

Gran recibimiento tributó a Fernando Alessandri

BUENOS AIRES, 20.— Después de visitar la provincia de Antioquia, el departamento de Iquique, llegó a esta ciudad el senador Fernando Alessandri, acompañado de su esposa, señora María de la Cruz Alessandri, y del diputado arribeño Juan Carlos Alessandri.

Sus numerosos partidarios independientes y los miembros del Partido Liberal le brindaron un entusiasta recibimiento en el aeropuerto de Chacabuco, organizándose una gran caravana de micros, más de una docena de autos particulares y de autos oficiales, recorriendo las calles centrales.

Madama Alessandri se ofreció una gran manifestación al salir de la ciudad, en el Parque Rosedal, (CROSSA, Corrientes).

Campeo polemico: nada más con el señor Musalem...

El candidato señor Musalem, quien ha publicado un manifiesto completo de todos los puntos para entregarlos a los señores Eduardo Frei y Patricio Aylwin. En él quedará igualmente en claro la totalidad de las especulaciones políticas de este candidato. No creo pues necesario ampliar esta comunicación y espero el veredicto de los señores Frei y Aylwin, seguro de que su honradez y conciencia dejarán las cosas en su verdadero lugar, a pesar de las circunstancias del momento.

Quiero, finalmente, referirme al último párrafo de la comunicación del señor Musalem en el que pretende sacar partido por haberlo yo llamado "pobre muchacho". Esta expresión nada tiene que ver con la situación económica que poco interesa al caso. Ni al decir "POBRE" he querido aludir a sus dineros, ni al decir "MUCHACHO" he pretendido que tenga una juventud de años.

(Firmado): Carlos Vial Espantoso.

20 de enero de 1961.

Frei y Aylwin contestan al senador Vial Espantoso

BUENOS AIRES, 20 de enero de 1961.

Señor Vial Espantoso.

PRESENTE.

Querido señor Vial Espantoso: No referimos a su aliento de ver, que publican algunos días de hoy, en el "Punto", una comunicación de su partido, en la que se acusa a nuestro partido de haberse comprometido a defender a un "pobre muchacho" y de haberse comprometido a defender a un "pobre muchacho".

Al respecto debemos contestar a Ud. lo siguiente:

La no es función propia de la directiva de un partido político emitir juicios acerca de la conducta de un senador, o de los postulados de una doctrina social, o examinar la marcha de un negocio o la actividad de un funcionario público, o de los postulados de una doctrina social, o examinar la marcha de un negocio o la actividad de un funcionario público.

En cuanto a la acusación de que el partido de Ud. se comprometió a defender a un "pobre muchacho", esto es una acusación que no nos corresponde abocarnos al estudio y pronunciamiento que a la directiva de un partido político le corresponde.

En cuanto a la acusación de que el partido de Ud. se comprometió a defender a un "pobre muchacho", esto es una acusación que no nos corresponde abocarnos al estudio y pronunciamiento que a la directiva de un partido político le corresponde.

Campana electoral de los candidatos a diputados

Radicales

Juan Schaubert.— Ayer fue proclamado en la Población de la Quinta Comuna, el candidato a diputado, don Juan Schaubert, presidente de la Población de la Quinta Comuna.

Don Juan Schaubert, presidente de la Población de la Quinta Comuna, fue proclamado en la Población de la Quinta Comuna.

Partido Liberal

Don Juan Schaubert, presidente de la Población de la Quinta Comuna, fue proclamado en la Población de la Quinta Comuna.

Partido Conservador

Don Juan Schaubert, presidente de la Población de la Quinta Comuna, fue proclamado en la Población de la Quinta Comuna.

Partido Demócrata

Don Juan Schaubert, presidente de la Población de la Quinta Comuna, fue proclamado en la Población de la Quinta Comuna.

Partido Socialista

Don Juan Schaubert, presidente de la Población de la Quinta Comuna, fue proclamado en la Población de la Quinta Comuna.

Partido Comunista

Don Juan Schaubert, presidente de la Población de la Quinta Comuna, fue proclamado en la Población de la Quinta Comuna.

Partido Obrero

Don Juan Schaubert, presidente de la Población de la Quinta Comuna, fue proclamado en la Población de la Quinta Comuna.

Partido Agrario

Don Juan Schaubert, presidente de la Población de la Quinta Comuna, fue proclamado en la Población de la Quinta Comuna.

Partido Republicano

Don Juan Schaubert, presidente de la Población de la Quinta Comuna, fue proclamado en la Población de la Quinta Comuna.

Partido Nacional

Don Juan Schaubert, presidente de la Población de la Quinta Comuna, fue proclamado en la Población de la Quinta Comuna.

Partido Federal

Don Juan Schaubert, presidente de la Población de la Quinta Comuna, fue proclamado en la Población de la Quinta Comuna.

Partido Republicano

Don Juan Schaubert, presidente de la Población de la Quinta Comuna, fue proclamado en la Población de la Quinta Comuna.

Partido Nacional

Don Juan Schaubert, presidente de la Población de la Quinta Comuna, fue proclamado en la Población de la Quinta Comuna.

Partido Federal

Don Juan Schaubert, presidente de la Población de la Quinta Comuna, fue proclamado en la Población de la Quinta Comuna.



PROCLAMACION DE LOIS EN LA SEGUNDA COMUNA.— En concurrida y entusiasta asamblea, los comités de la Segunda Comuna, adheridos a la candidatura a diputado del señor Voltaire Luis Perales, proclamaron anoche a su abanderado. Concurrieron los comités femeninos, que preside la señora Raquel García Zamorano; los comités ferroviarios, que dirige Gustavo Vallejos; los comités de empleados y obreros de la ETEC, que preside Eraldo Zamorano, y simpatizantes de los clubes deportivos del sector. El candidato, a quien presentamos en el grabado, junto a un aspecto de la concurrencia, pronunció un aplaudido discurso. El acto fue iniciado por el presidente del Comité de la Segunda Comuna, don Juan Aguilera.

Preparan nóminas para elección de nuevo Tribunal Calificador

Los dos representantes del Congreso se sortearán de entre las personas que hayan sido, por más de un año, presidentes o vicepresidentes de la Cámara o el Senado. Los otros miembros son dos Ministros de la Corte Suprema y uno de la Corte de Apelaciones de Santiago.

Mediante oficio recibido por el Sr. Ministro de Justicia, el Sr. Director del Registro Electoral, Oscar Rojas Astaburuaga, comunicó a los presidentes y vicepresidentes de las corporaciones las nóminas de las personas que tienen derecho a integrar el nuevo Tribunal Calificador de Elecciones, durante el período 1961-63.

De acuerdo con el art. 79 de la Constitución, este tribunal califica las elecciones de Presidente de la República, de Diputados y de Senadores, y consta de cinco miembros, los que se renovarán cada cuatro años, en tal sentido, su actuación ha sido iniciada a la fecha de la primera elección que deban calificar.

A RANCAGUA IRA MAÑANA RAUL RETTIG

Ayer regresaron de Coquimbo el presidente del Partido Radical, Raúl Rettig, y el diputado, Jaime Torres, secretario general, y Jaime Torres, secretario general.

Rettig, quien viajó en el Norte Chico, a los candidatos a diputados del Partido, Hugo Miranda, Julio Mercado, Jorge Martínez y Juan Carlos Alessandri. Posteriormente, alternó con delegaciones radicales de Andacollo, Sotahuel, Ovalle, Illapel, Currupehue, La Santa, y a la zona de la zona.

Mañana, el presidente del Partido Radical, Raúl Rettig, irá a Rancagua, a la zona de la zona, a la zona de la zona.

Aumentan las remuneraciones a Vocales de Cortes del Trabajo

El Ejecutivo dio ayer su iniciativa a dos indicaciones al proyecto de ley que aumenta a las remuneraciones del personal del Poder Judicial.

El proyecto de ley que aumenta a las remuneraciones del personal del Poder Judicial, fue presentado al Congreso.

COMISION DE RE. RE. EXAMINARÁ LOS PROYECTOS DE LEY QUE AUMENTAN LAS REMUNERACIONES A LOS VOCALES DE LAS CORTES DEL TRABAJO

Manuel Ortiz Iriando.— Ha sido proclamado por los ferroviarios, pobladores de Santa Cristina y Población O'Higgins, comerciantes de San Bernardo, agricultores de Nos, Buin, Villaseca, Linderos, Paine y por el Comité Femenino de San Bernardo. Su secretario asiste en la calle Freire 515, don Carlos Ruiz de Gamboa.

Acude todos los días a sus labores, a las 8 de la mañana, con opiniones con sus adherentes y vecinos que acuden a sus locales.

Gustavo Alessandri.— En el sector San Ramón Oriente, de la Granja, se ha formado un comité dirigido por Juan Carlos Alessandri, presidente; Ernesto Retamal, secretario; y don Juan Carlos Alessandri, secretario.

Enrique Oviedo.— Fue proclamado en el sector El Arraigado, por don Juan Carlos Alessandri, presidente de la Asociación de RE. MM. de Las Comas; Tito Núñez, presidente del Comité; y don Juan Carlos Alessandri, secretario.

Formado un Comité en la Población "El Sauce", de la Cisterna. La secretaria funciona en el sitio 35, Integrando la directiva, María Fernández, Javier Pinto, Tito Cavada, Sergio Avila, Antonio y Ernesto Saavedra, y Marina Romero.

EL SUR SE CONMUEVE CON OTRO HOMICIDIO A CHOFER DE TAXI

La policía busca al autor en Pitrufquén.— También protege a un niño que dio la filiación del victimario

En Pitrufquén se concentraron anoche las diligencias para detener al autor del crimen de un chofer de taxi, que permanece impune desde el 12 de agosto del año pasado.

La víctima fue el chofer Ismael del Carmen Rivas Salazar, a quien hallaron muerto en una charca a la orilla del camino de Bulnes a Santa Clara, provincia de Ñuble.

El chofer murió víctima de dos balazos de un revólver calibre 38. El autor, además, le robó 30 escudos y una casaca café con rayas blancas. Cualquiera que lo vea, rogamos hacerlo llegar a Carabineros.

que vestía abrigo claro y sombrero negro, fue a buscar al chofer Rivas Salazar a su misma casa, situada frente al Juzgado de Bulnes. Le pidió que lo condujera a Santa Clara.

Dos horas después, otro chofer de taxi encontró el cadáver de Rivas Salazar en la charca.

Desde ese instante se perdió toda pista que pudiera dar con el asaltante. Además, los familiares, en un intento por recuperar rápidamente el automóvil, buscaron todas sus huellas.

UN NIÑO DIO LA PISTA.— La policía ha logrado establecer que un niño

Niño perdido

El niño Víctor Hugo Paredes Abalos, de 6 años de edad, desapareció el jueves, a las 9 de la mañana, en Recoleta, donde quedaba cuidando una currupeña, mientras su padre, su abuelo iban a comprar mercadería. Es rubio, de ojos verdes, tiene una raspadura en la nariz y otra en la rodilla derecha. Lleva zapatos café, pantalón azul corto, una polera rayada y una casaca café con rayas blancas. Cualquiera que lo vea, rogamos hacerlo llegar a Carabineros.

Síntesis Policial

INCENDIO.— La bodega de materiales del campamento de la firma Longhines, en Huara, al interior de Iquique, fue destruida por un incendio. Es probable que el origen del fuego haya sido un cortocircuito. Los daños fueron avaluados en 20 mil escudos. En la bodega se almacenaban materiales que se utilizan en la pavimentación de la Carretera Panamericana.

CADÁVER.— En los alrededores del Hospital Barros Luco, fue encontrado, a las 13 horas de ayer, el cadáver de Miguel Segundo Hermosillo Barra, de 57 años, soltero, Colaba de un árbol con un cinturón atado al cuello.

Fue ubicado el joven chileno requerido por la justicia argentina

La Corte Suprema envió ayer un oficio a la Escuela de Telecomunicaciones de Santiago, dispuso que, mientras se resuelve la situación jurídica del conscripto Manuel Rafael Díaz Chacón, éste debe permanecer sin salida en la unidad militar.

El conscripto Díaz Chacón está acusado ante la justicia argentina de haber sustraído especies al mecánico italiano Mario Nicolsa de Franco, en un taller de Cochabamba 2118—Buenos Aires—, por valor de 18 escudos (1.500 nacionales).

Homicidio prófugo ingresó ayer a la Cárcel Pública

Un homicida que era buscado por la policía hace más de cinco años, ingresó en la mañana de ayer a la Cárcel Pública por orden del Séptimo Juzgado del Crimen. Se trata de Jorge Acevedo Rojas, que conjuntamente con Severino Escobar Viquez, se autoconvenció a sí mismo de que el asesinato de don Juan Carlos Alessandri, el que posteriormente murió a causa de las graves heridas con arma blanca que le fueron inferidas por Acevedo.

Severo Escobar fue detenido poco tiempo después y condenado con fecha 3 de marzo de 1958 a sufrir la pena de 15 días de reclusión, por su participación en la reyerta, que tuvo lugar la noche del 19 de agosto de 1955, en una desahogada población callampa en la ribera norte del Mapocho.

COMISION DE RE. RE. EXAMINARÁ LOS PROYECTOS DE LEY QUE AUMENTAN LAS REMUNERACIONES A LOS VOCALES DE LAS CORTES DEL TRABAJO

Manuel Ortiz Iriando.— Ha sido proclamado por los ferroviarios, pobladores de Santa Cristina y Población O'Higgins, comerciantes de San Bernardo, agricultores de Nos, Buin, Villaseca, Linderos, Paine y por el Comité Femenino de San Bernardo. Su secretario asiste en la calle Freire 515, don Carlos Ruiz de Gamboa.

Acude todos los días a sus labores, a las 8 de la mañana, con opiniones con sus adherentes y vecinos que acuden a sus locales.

Gustavo Alessandri.— En el sector San Ramón Oriente, de la Granja, se ha formado un comité dirigido por Juan Carlos Alessandri, presidente; Ernesto Retamal, secretario; y don Juan Carlos Alessandri, secretario.

Enrique Oviedo.— Fue proclamado en el sector El Arraigado, por don Juan Carlos Alessandri, presidente de la Asociación de RE. MM. de Las Comas; Tito Núñez, presidente del Comité; y don Juan Carlos Alessandri, secretario.

Formado un Comité en la Población "El Sauce", de la Cisterna. La secretaria funciona en el sitio 35, Integrando la directiva, María Fernández, Javier Pinto, Tito Cavada, Sergio Avila, Antonio y Ernesto Saavedra, y Marina Romero.

PROCLAMACION DE LIBERALES

En concurrido acto, efectuado en el Club Social de Ñuble, la Asamblea Liberal de esta comuna proclamó a sus candidatos a diputados por el Tercer Distrito, señores Elena Correa Aguilera y señores Enrique Oviedo Cavada y Gustavo Alessandri Valdés.

Luego de tomar el juramento de estilo a varios nuevos miembros de la Asamblea, pronunció un vibrante discurso el presidente titular de esta, don Marcel Bragao Ramirez, quien hizo la presentación de los candidatos y llamó a redoblar los trabajos electorales.

El señor Oviedo, junto con esbozar la historia de la Asamblea Liberal de Ñuble, rindió un sentido homenaje al Alcalde Eduardo Castillo Velasco y a los ex-diputados Rafael Vives y Fernando Rojas Vial. Finalmente, destacó la política de restauración económica emprendida por el Presidente Alessandri, y expresó que, desde el Parlamento, luchará por el mejoramiento de la Previsión Social y por la incorporación a ella de quienes no la tienen, como los suplementarios, y choferes de taxis, los pequeños comerciantes y los artistas.

AVALUARON EN MIL ESCUDOS JOYAS Y DINERO ROBADOS

Joyas y dinero, por un total de un millón de pesos, fueron robados en el departamento 11 de calle Sures Mujica 219.

El robo fue descubierto por el dueño de casa, don Eloy Viquez, la noche del jueves. Dijo a Carabineros que durante su ausencia los ladrones penetraron a su departamento, después de escalar las ventanas.

Además de las joyas y algunas especies, los ladrones se llevaron \$ 100.

INCOMUNICADO EN CARCEL RUSO QUE SECUESTRO NIÑA

Ayer ingresó a la Cárcel Pública, detenido e incomunicado, Joseph Haprikov Ojotnikov, de 34 años, viudo, natural de Karlov, Rusia, acusado del secuestro de la menor María Angélica Riquelme Maldonado, de 10 años, a la que mediante engaño sacó de su domicilio en la Población Los Rosales, calle Esmeralda 119, en La Florida (Punto Alto).

La denuncia la formuló una tía de la menor, Orilla Maldonado, quien le tenía a su cargo desde hace más de cinco años, fecha en la que perdió a sus padres en un accidente.

Fue ubicado el joven chileno requerido por la justicia argentina

La Corte Suprema envió ayer un oficio a la Escuela de Telecomunicaciones de Santiago, dispuso que, mientras se resuelve la situación jurídica del conscripto Manuel Rafael Díaz Chacón, éste debe permanecer sin salida en la unidad militar.

El conscripto Díaz Chacón está acusado ante la justicia argentina de haber sustraído especies al mecánico italiano Mario Nicolsa de Franco, en un taller de Cochabamba 2118—Buenos Aires—, por valor de 18 escudos (1.500 nacionales).

Turnos de verano fijo ayer la Corte Suprema

La Corte Suprema designó como Ministro de turno miembros de la Sala IV, para el período que va del 1.º de febrero al 28 de febrero, al magistrado Manuel Montero Moreno.

El secretario del Tribunal está atendida hasta el 31 de enero y del 20 al 28 de febrero, por Anibal Muñoz Arán, y período entre el 1.º y el 14 de febrero, por Alfredo Baschán Fuga.

El turno de los Relatores se fijó en la siguiente forma: hasta el 31 de enero, René Pica; del 1.º al 14 de febrero, Enrique Pallás; y del 15 al 28 de febrero, Antonio Ravau.

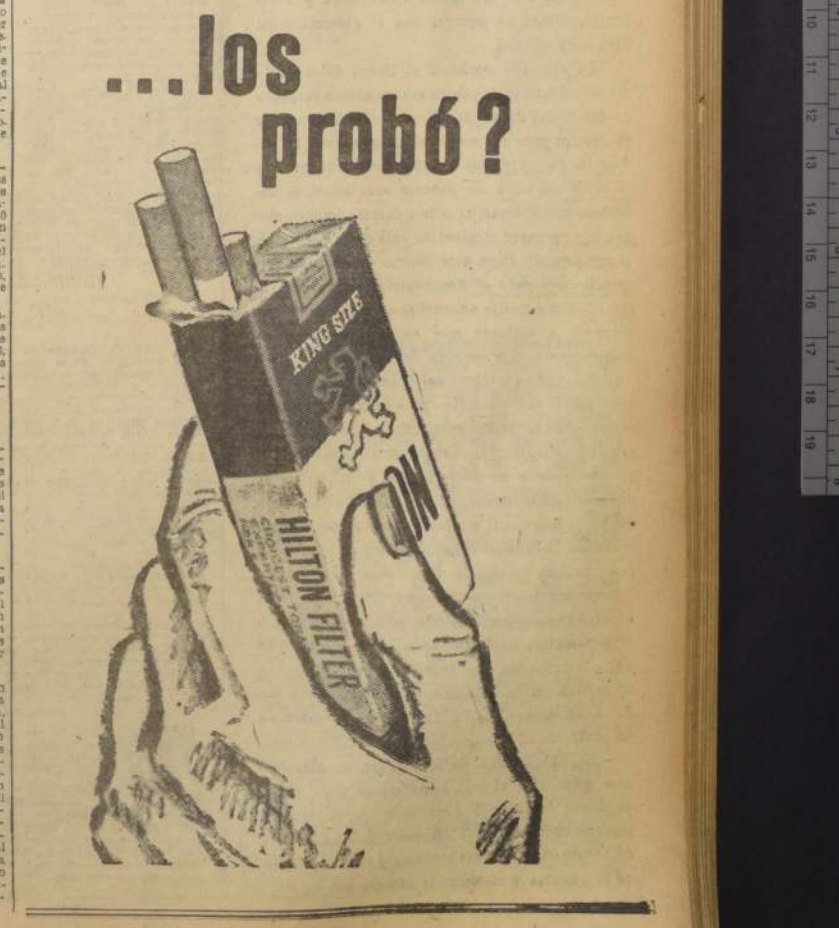

Iquique, puerto pesquero

La paralización de la explotación salitrera del sistema Shanks ha significado para la provincia de Tarapacá un golpe casi mortal, por el alto nivel ocupacional de esas plantas productoras de nitrato de sodio. Sin embargo, no hay que preocuparse de que se pierdan las fabulosas ganancias de un régimen como aquel, que sobrevivió muchos más años de lo que técnica y económicamente hubieran resultado tolerable, con notable desperdicio de recursos humanos y materiales, de mediar circunstancias políticas, monetarias y de diversa índole, más apropiadas, pudieron en su oportunidad emplearse en el desarrollo de otras fuentes de producción y trabajo.

Le ha correspondido al actual Gobierno encarar los graves trastornos de aquel hecho inevitable y lo ha estado haciendo con diligencia y con acierto creciente práctico.

En la provincia de Tarapacá, como ocurre en general con todo el Norte Grande, las posibilidades económicas de la zona, en su conjunto, son muy buenas y suponen satisfactorias, pero nada hay concreto ni seguro, excepción hecha del salitre mismo y de la pesca. Es por ello que la Corporación de Fomento, encargada a la necesidad de reemplazar algunas fuentes de trabajo perdidas, se ha señalado un camino positivo que le evitara a las poblaciones nortinas innecesarias desilusiones y al país, en general, inversiones a pérdida.

En estas condiciones, se ha llamado con vigor a un terreno conocido y seguro, como es el de la pesquería, la determinación de convertir a Iquique en moderno puerto pesquero, acaso el más importante del Pacífico sur, sin perjuicio de trabajar un surtido de inventario sobre las más posibilidades económicas de la región, para su oportuno aprovechamiento.

La explotación de las ricas marinas del litoral norteño no es, como mucho, una aventura económica. Sus posibilidades son de acuerdo con informes científicos reunidos sobre el particular, las mejores del país, con excepción de la rica zona del golfo de Arauco, añadiendo a ellas las naturales atractivas condiciones derivadas de leyes especiales que protegen la pesquería y, particularmente, de la ley de Zona Industrial Franca, que libera con un gran número de impuestos a las industrias instaladas, o que se instalen en la región y que bonifiquen sus exportaciones.

La pesquería en Iquique tiene una sólida experiencia que aprovechar en la labor ya efectuada por prestigiosas empresas instaladas de antiguo en la zona, que con el apoyo de la Corporación de Fomento, se encuentran hoy en proceso de modernización, y en el trabajo fructífero de compañías peruanas que trabajan una misma fauna marina y en condiciones bastante similares.

Las empresas pesqueras iquiqueñas viven una época excepcional cuando se les otorgó un tratamiento especial, que por razones de interés nacional debió ser suprimido cuando se dieron los primeros pasos para el ordenamiento del régimen de cambios. Por desgracia, los estimu-

los eliminados por lo arbitrario y nocivo de su forma, no fueron reemplazados por otros semejantes que probaron ser necesarios. A los efectos terriblemente depresivos de ello se sumó en la anterior administración el período abrumador de la recesión económica provocada por planes antinflacionistas incoherentes. A la pérdida de posibilidad de competencia en los mercados externos se sumó la paralización completa de la industria y una impresionante acumulación de stocks de producción sin mercados.

Hoy el panorama es diferente. La pesquería iquiqueña cuenta con los estudios generales que se han dado a la industria y los especiales de que goza la producción de esa provincia.

Pero, lo que es más importante que todo ello, dispone hoy del apoyo decidido del Estado, a través de la Corporación de Fomento, que se encuentra resuelta a dar un impulso extraordinario a esa industria. El puerto pesquero de Iquique, obra monumental que demandará una inversión de más de \$ 1.600.000, dos tercios partes de los cuales serán colocados en el curso del presente año, es una realidad a corto plazo. El actual puerto contará con un nuevo muelle, verdadero para reparación y construcción de navíos pesqueros y una maestranza completa, obra esta última que se encomendará a la explotación de particulares.

Por otra parte, la COFOP ha acordado, y en la industria privada por un monto de más de \$ 2.300.000, suma que abarca casi la totalidad de las disponibilidades nacionales de ese organismo, para dicho rubro, y que se aprovecharán en la instalación de nuevas industrias pesqueras y la modernización de las existentes. No satisfecha con ello, la COFOP se encuentra realizando los estudios para la creación de una industria pesquera integral, que represente la última palabra técnica en este capítulo, para la elaboración de conservas y harina de pescado y la preparación de pescados congelados. Parte de este proyecto se encuentra listo. La COFOP ofrecerá sus estudios, su asesoría técnica y su apoyo financiero a los inversionistas nacionales o extranjeros interesados, pero está dispuesta a llevar adelante esta iniciativa de todas maneras, por cuenta propia, en la eventualidad de no presentarse éstos.

Es un hecho que la industria pesquera no podrá, en ningún caso, dar fuente de empleo similar a la que se perdió por los cierres inevitables de las salitreras. Pero constituye, sin duda, un apoyo extraordinariamente sólido y promisorio para comenzar la rehabilitación de la zona sobre terreno seguro y mantener la vitalidad económica de la región. Sobre la base de no tanto el de iniciativas sino más bien, que el de la vehemencia, se irá perfilando la definitiva fisonomía económica de una región prósperamente reactivada, pero prácticamente ignorada, que es reconocido paciente de sus recursos y posibilidades.

CORONEL

CARTA DE LONDRES:

Los laboristas y los huelguistas belgas

Por ESTEBAN SALAZAR CHAPALA
(Especial para LA NACION)

El Congreso de las Trade Unions ha ofrecido un préstamo sin interés de \$ 50.000 (más de 150.000 dólares) a la Federación Belga de Trabajo. El mero ofrecimiento de este préstamo ha puesto en guardia al Gobierno británico, pues éste habrá de dar su consentimiento, a través de la Tesorería, a la ley de cambio de 1947, para que tal suma salga de Inglaterra. Ya se reunió el Primer Ministro Macmillan con los Ministros de Hacienda, Trabajo y Foreign Office, a fin de considerar la situación, la cual de suyo presenta dos caras, ambas desagradables. El Gobierno acede al préstamo a los huelguistas, puede despertar la antipatía e incluso la enemistad del Gobierno belga; al no acceder, chocará inevitablemente con los sindicatos belgas, que a su vez, como se sabe, no le han dado la bienvenida. El Gobierno belga, aunque es posible no haya decidido aún sobre las otras razones, porque legalmente no puede oponerse al préstamo y, también, porque la Confederación Internacional de las Trade Unions, que tiene capital en todos los países afiliados, puede hacer llegar cómodamente a los belgas las \$ 50.000 libras.

Aparte este gesto de solidaridad de las Trade Unions, la prensa inglesa en general condena la huelga belga, por muy cargados de razón que pudieran estar los huelguistas. Hay que tener en cuenta que, en Inglaterra, sería imposible —incomprensible— una huelga del tipo belga, debido sobre todo al respeto que allí se tiene (como es obligado, si se es de veras democrático) al Parlamento.

ES CIERTO. Cuando se llega de alguna parte por esas anchas puertas que son Mapocho y Estación Central lo difícil es entrar a la ciudad, sobre todo, en aquellos días en que los trenes llegan repletos. Hay taxis, pero, no hay que quejarse, si Ud. tiene la mala ocurrencia de informar al chofer, antes de subir al vehículo, cuál será el recorrido, quedará en tierra con sus maletas, sus chilquitos y su rabia. No los interese a esos caballeros que Ud. vaya a unas pocas cuadras de la estación, por que entonces no se justifican las arbitrariedades que ellos aplican. Naturalmente, que si le ven una acuciada cara de buen ríco, con ese aplomo que dan el dinero y la provincia, se constituye en buen cliente y la carrera se hace, así, haya o no tres pasajeros que llegaron antes.

Las estaciones —menos mal que nosotros tenemos sólo dos— se prestan a toda clase de abusos. Quien ha hecho un viaje en un ferrocarril, lo único que desea es llegar, lo antes posible, a su punto de destino, refrescarse un poco, estirar las piernas y dar por terminada la tediosa permanencia sobre ruedas. Pero no es sólo cosa de

pero él ha rehusado siempre el inocuo plato de lentejas. El primer su preeminencia sindical) es evidente. Como se afirma en Londres) que Renard quiere dar un sentido revolucionario a la huelga, pura y dura, es decir, de llevar a cabo "una solución social, ideal de nuestras instituciones políticas" y de resolver la crisis económica que ha provocado la pérdida del Congo, "me ha dado una solución socialista. A todo esto, el partido socialista belga, al que se tacha en Londres de ser "el más burgués de los belgas", se ha comprometido a no permitir que los jornales de hambre de los italianos que van a trabajar a Bélgica y ha sido "el socio más activo de los financieros e industriales que explotaban al Congo". Hasta 1960, hasta que se vio no había medio de seguir explotando al Congo, los belgas no se han dado cuenta de que tenían una conciencia anticolonialista.

The Times señala como el mayor peligro de la crisis no los belgas, sino el Parlamento de los belgas, que todo esto, sino el atizamiento de la anti, pura y dura, de flamenco y valores. El Partido Socialista y los sindicatos de izquierda son valones —de habla francesa— el Partido Católico y los belgas —de habla flamenca—. Si los valones no se han unido a Francia es solo porque en Bélgica disfrutan de más bienestar; si los flamencos no se han unido a Bélgica es solo porque ellos mismos, pero una huelga no la presente, con propósitos revolucionarios, bien podría aparecer la separación.

En fin, el préstamo sin interés de las cincuenta mil libras, si, si, si, a las manos de los sindicatos belgas. Un periódico de Londres comenta hoy: "Si se trata de acudir al más necesitado, ¿por qué las Trade Unions no entran en dinero al Congo, donde tanto desperdicio de muerte todos los días de hambre?"

Filarmónica tiene
Director Ayudante:
Juan P. Izquierdo

Mientras Juan Mateucci prepara sus maletas para su viaje de estudios a Italia, el 4 de febrero, estudiará música en la Orquesta Filarmónica de Chile. Juan Pablo Izquierdo, que debutó en el Teatro Municipal, en el rol de Bulwer, se encuentra en el momento de la Filarmónica para la actuación del conjunto de Octavio Cintioli.

El Ballet de Arte Moderno, que se encuentra en su gira por el extranjero, promueve "Las Sinfonías" y "Canciones de Fausto" y "Canciones de Fausto".

Juan Pablo Izquierdo ha regresado hace pocos días de Suiza, país en el que fue uno de los grandes directores de la gran orquesta alemana Hermann Scherchen.

O. CABRERA LEYVA

ARTE Y CULTURA

Pintor Matta tiene un "tocayo" prehistórico

● El destacado artista visitó, con su esposa, el Museo de Historia Natural.
● Se informó sobre origen de raras piedras chilenas para llevar una a André Bretón

El recientemente remodelado Museo de Historia Natural recibió, en la víspera más importante del año, cuando Roberto Matta y su esposa, Malitte, llegaron el jueves en la tarde a observar y obtener información sobre las famosas piedras del río Las Cruces (Chilantolitas), que tienen claramente dibujada en su superficie una cruz. El pintor chileno buscará una en su lugar de origen, para llevarla a su amigo André Bretón, poeta y maestro del surrealismo.

En el Museo fue recibido y atendido gentilmente por el Director, Humberto Puelzaldúa, con quien recorrió las diversas dependencias del establecimiento, acompañados de Rebeca Yáñez, Víctor Carvacho y el secretario del Museo, buscando obras de arte para fotografiar, destinadas a un texto de historia del arte que Bretón espantará en la edición de un repertorio de LA NACION.

Matta se mostró profundamente interesado por la sección etnológica del Museo, y observó detenidamente cada ejemplar de piedras y cristales, destacando con alegría espontánea la belleza de cada uno.

"Hay que mirarlos con respeto. Son materia, y pueden ser materia prima para la realización de algo bello", dijo el artista, que desde el punto de vista de un sentido de respeto por la materia prima con que trabaja, tanto el artista como el etnólogo, se refieren a la misma alusión. Matta significó ante palabras y situaciones falsas que le adjuntó una publicación santiaguina.

Su esposa, Malitte, geóloga, que lucía un collar de cristal hecho por la artista, se detuvo ante cada vitrina con científico interés, lo que no le impidió contestar a las preguntas de LA NACION: "¿que es el mejor y lo peor de estar casada con un hombre como Roberto Matta?"

Malitte, brevemente, resumió la personalidad de su marido: "Lo mejor es que es una persona abierta, franca, y que todos los días tiene un mundo diferente que mostrarme y ofrecirme. Lo peor —y Malitte busca las palabras en inglés— es... esto, la tendencia a perder el tiempo, el no poder disponer de nuestros días como quisiéramos, e irnos de vacaciones a cualquier parte."

Frente a la vitrina que exhibe la momia de El Plomo, Matta conversó cordialmente con el etnólogo, crítico de la LA NACION. La momia milenaria le llamó la atención, y solicitó de la LA NACION: "¿Aquí yo les pido una fotografía?", posando luego con Malitte, para ella.

En la sección atacameña, Roberto Matta descubrió una flecha de piedra de la prehistoria chilena,

"Tocayo" suya; el nombre de estas piedras es "matta", y le cuenta humorísticamente.

El pintor y su esposa observaron detenidamente cada sección del Museo, interesándose especialmente por el precolombino, y las culturas primitivas chilenas. Durante toda su visita departieron amablemente con el Director Puelzaldúa, Víctor Carvacho y un repertorio de LA NACION.



"ESTA FOTO LA PIDO YO".—Dijo Roberto Matta al mirar por primera vez la momia de El Plomo, en el Museo de Historia Natural, que les interesó profundamente tanto a él como a su esposa, Malitte, que es geóloga. Posteriormente vieron también los juyetes y amuletos encontrados junto al pequeño cuerpo, y guardados por el Museo, cuyas dependencias recorrieron integrados el Director, Humberto Puelzaldúa, Víctor Carvacho y un repertorio de LA NACION.

EL BALLET BOLSHOI VIENE A SANTIAGO

En su última fase están ya las gestiones para la venida al Chile del famoso Ballet Bolshoi de Moscú. Sólo falta determinar exactamente la fecha en que actuará en el Teatro Municipal de esta capital, lo que será, posiblemente, entre julio y agosto de este año.

El anuncio ha despertado gran expectativa e interés en los círculos baletísticos y artísticos, dado el enorme prestigio del conjunto y su fama universal. Esta será la primera vez que visite nuestro país, que sólo ha estado hasta ahora con la visita individual de algunas de sus estrellas.

Asimismo, el Teatro Municipal anuncia la posible presentación en su escenario del Ballet del Marqués de Cuevas, con su último gran éxito, "La Bella Durmiente", que ha sido el más exitoso de la compañía, conquistando fama y gloria en Europa con los feéricos decorados y trajes que creó para esa pieza. Lamentablemente, en Chile, estuvo ya en el Municipal, midiendo y observando el espectáculo, con el objeto de informarse ante la posible venida del Ballet de su río abuelo, el marqués de Cuevas.

CARLOS BOTTO OBTUVO PREMIO "O. COHEN"

Carlos Botto Vallarino obtuvo el premio "O. Cohen" a la Creación Musical, con su obra "Poemas de Amor y Soledad", para voz y piano. Op. 12, sobre texto de James Joyce. El galardón le fue otorgado por un jurado integrado por tres miembros: Marcelo Morel, por la Asociación de Compositores, Juan Ortega Salas por el Departamento de Extensión Cultural de la Universidad Católica, y Daniel Quiroga por el Instituto de Extensión Musical de la Universidad de Chile.

"Poemas de Amor y Soledad", es un ciclo de tres canciones que fueron escritas en 1959, y que el jurado escogió por unanimidad entre 26 composiciones concursantes, entre las que figuraron todas las obras interpretadas en el reciente Festival de Música Chilena.

Su autor, Carlos Botto Vallarino, obtuvo Premio de Honor en festivales de música chilena y extranjera, y ha desempeñado la cátedra de Historia de la Música en el Conservatorio Nacional.

Conferencias, Exposiciones, Música

PERMANENTE
MUSEO DE BELLAS ARTES.—Parque Forestal. De martes a sábado: 9.30 a 12.30 horas. Domingo, de 15 a 18 horas.

MUSEO PEDAGÓGICO.—Dieciocho 145. De lunes a martes: 14.30 a 19.30 horas. Día sábado: de 9 a 12.30 horas.

MUSEO BENJAMÍN VICUÑA.—Cerro Santa Lucía. De martes a sábado: 9 a 12.30 horas y de 15 a 18 horas. Domingo, de 10 a 13 horas.

MUSEO HISTÓRICO NACIONAL.—Miraflores 30. De martes a sábado: 9 a 12.30 horas y de 15 a 18 horas. Día domingo: de 15 a 18 horas.

MUSEO DE ARTE POPULAR.—Cerro Santa Lucía. De martes a sábado: de 10 a 12.30 y de 15 a 18.30 horas. Día domingo: de 15 a 18 horas.

BIBLIOTECA NACIONAL.—Alameda esquina Mac-Iver. De lunes a viernes: 9 a 12.30 y 15 a 20.30 horas. Sábado: 9 a 12.30 y 15 a 20.30 horas. Día domingo: de 15 a 18 horas.

MUSEO DE ARTE CONTEMPORÁNEO.—De martes a domingo: 16 a 18 horas. De 17 a 20 horas. En la Quinta Normal.

MUSEO DE HISTORIA NATURAL.—Quinta Normal. Martes a sábado: 9 a 12 horas, y 14.30 a 18 horas. Domingo: de 14.30 a 18 horas.

PALACIO DE LA ALHAMBRA.—Compañía 1340. De lunes a sábado: 10 a 13 horas, y 16 a 21 horas.

HOY
ARTE POPULAR BULGAR.—Texturas, cerámicas, orfebrería, fotografías y dibujos típicos. Casa Central de la U. de Chile. Horarios de mañana y tarde.

EXPOSICIÓN PLÁSTICA.—Obras realizadas por alumnos de 1.º a 6.º año de las Humanidades de los Liceos N.ºs 1, 2, 3, 4, 5, 6, 7, 8, 9, 10, 11, 12, 13, 14, 15, 16, 17, 18, 19, 20, 21, 22, 23, 24, 25, 26, 27, 28, 29, 30, 31, 32, 33, 34, 35, 36, 37, 38, 39, 40, 41, 42, 43, 44, 45, 46, 47, 48, 49, 50, 51, 52, 53, 54, 55, 56, 57, 58, 59, 60, 61, 62, 63, 64, 65, 66, 67, 68, 69, 70, 71, 72, 73, 74, 75, 76, 77, 78, 79, 80, 81, 82, 83, 84, 85, 86, 87, 88, 89, 90, 91, 92, 93, 94, 95, 96, 97, 98, 99, 100.

EXPOSICIÓN DE OBRAS DE PINTORES CHILENOS QUE INTEGRARON LA COLECCIÓN DEL MUSEO CONTEMPORÁNEO DE ARTE CONTEMPORÁNEO DEL ESTADO DE TRUJILLO (Venezuela). Sala Libertad. Agustinas 1022.

PINTURA CHILENA.—Exposición de obras de pintores chilenos que integraron la colección del Museo Contemporáneo de Arte Contemporáneo del Estado de Trujillo (Venezuela). Sala Libertad. Agustinas 1022.

PROXIMAMENTE
BALLET DE ARTE MODERNO.—Función al Teatro Municipal. Población Jervy Carrera, Lunes a las 22 horas.

La realidad contra la propaganda

El diario comunista (11 enero) se burla cruelmente de las intenciones de la URSS, con desenfado, que en la URSS se registra un "crecimiento constante del bienestar" que el país muestra hacia "la abundancia plena de bienes materiales y culturales". En la URSS, por ejemplo, se trata un problema como "Pravda" (28-XI-60), sobre la falta de carne y leche en las ciudades más grandes de la URSS, que viene a hacer más sombrío el cuadro denunciado en el Comité Central del Partido Co-

munista ruso: "Año tras año, el primer secretario regional del partido, P. Shelest, subraya en sus discursos que no está lejano el día en que correrán hacia Kiev ríos de leche, mientras los habitantes de las ciudades estarán colmados de barba de carne de chanchito y de vaca, de legumbres y papas. Los habitantes de Kiev recuerdan con ironía estas viejas promesas, ahora, cuando en la ciudad falta leche y carne para la venta."

El bienestar de las masas también se puede medir por ciertos detalles, banales a simple vista. En la URSS, por ejemplo, se trata un problema como "Pravda" (28-XI-60), sobre la falta de carne y leche en las ciudades más grandes de la URSS, que viene a hacer más sombrío el cuadro denunciado en el Comité Central del Partido Co-

muñista ruso: "Año tras año, el primer secretario regional del partido, P. Shelest, subraya en sus discursos que no está lejano el día en que correrán hacia Kiev ríos de leche, mientras los habitantes de las ciudades estarán colmados de barba de carne de chanchito y de vaca, de legumbres y papas. Los habitantes de Kiev recuerdan con ironía estas viejas promesas, ahora, cuando en la ciudad falta leche y carne para la venta."



ESTUDIANTES SALVADOREÑOS PROTESTAN POR EJECUCIONES DE UNIVERSITARIOS CUBANOS

SAN SALVADOR, 20 (UPI). — La organización de estudiantes de ingeniería envió un mensaje al Primer Ministro de Cuba, Fidel Castro, en el que dice que, "invocando la Declaración de Derechos Humanos, protestamos energicamente por las próximas ejecuciones de compañeros universitarios cubanos".

LA REINA ISABEL II REALIZA VIAJE A PAISES DEL ORIENTE

La jira comprende Chipre, Irán, Pakistán, India y Nepal

LONDRES, 20.— (UPI). — La Reina Isabel II y el Príncipe Felipe salieron hoy en jira de 25 días por el Cercano y Lejano Oriente. La jira incluirá a India y Pakistán, que recibirán la primera visita de un monarca británico, desde que alcanzaron su independencia de Gran Bretaña en 1947. La pareja real fue saludada por centenares de aficionados al avión en el aeropuerto de Coclifera. Entre las personas que acudieron a despedir a la Reina y su esposo figuraron la Reina Madre Isabel y la Princesa Margarita, y su esposo, Anthony Armstrong Jones.

Ley de fomento en El Salvador

SAN SALVADOR, 20 (UPI). — La Junta de Fomento promulgó una nueva ley para el fomento industrial del país en colaboración con el capital extranjero.

La nueva ley reemplaza a la de 1932, considerada anticuada en vista de la situación mundial.

FUNCIONES. — Sentimientos de nuestro querido padre, suegro y abuelo, don JOAQUIN VIEITES CURRAN. Sus funerales se efectuarán el domingo en el Cementerio Central, saliendo el cortejo desde su casa habitación, Benito Pérez Galdós N.º 46, a las 10.30 horas. Sus hijos y nietos.

Ha fallecido nuestro querido padre, don ERNESTO AGUILERA GODOY. Sus funerales se efectuarán hoy en el Cementerio Central, saliendo el cortejo a las 10.30 horas, desde la casa habitación, Benito Pérez Galdós N.º 46, a las 10.30 horas. La familia.

Ha fallecido don PABLO FAUCHARD HAFEMAN. Sus funerales se efectuarán hoy a las 11.30 horas, en el Cementerio Central, saliendo el cortejo a las 10.30 horas, desde la casa habitación, Benito Pérez Galdós N.º 46, a las 10.30 horas. La familia.

Ha fallecido la señora ANA RECK DE ELIZALDE. Hoy a las 9 horas se efectúan sus funerales en la Parroquia del Sagrado Corazón, saliendo el cortejo a las 10.30 horas, desde la casa habitación, Benito Pérez Galdós N.º 46, a las 10.30 horas. La familia.

Ha fallecido nuestra querida madre y abuela, doña EUNILDA MUÑOZ DE AVENDANO. Sus funerales se efectuarán mañana en el Cementerio Central, saliendo el cortejo a las 9 horas, desde la casa habitación, Benito Pérez Galdós N.º 46, a las 10.30 horas. La familia.

Ha fallecido nuestro querido padre, don CARLOS SANTANDER CARO. Sus funerales se efectuarán hoy en el Cementerio de Matías, saliendo el cortejo desde Avenida de la Libertad N.º 134, a las 10.30 horas. La familia.

Ha fallecido don STRAPPIO TORO TAPIA. Hoy a las 9 horas se efectúan sus funerales en la Parroquia San Lázaro (El Centro), saliendo el cortejo a las 10.30 horas, desde la casa habitación, Benito Pérez Galdós N.º 46, a las 10.30 horas. La familia.

Ha fallecido nuestro querido padre, don ANA CECILIA BETTERLEY PASS. Sus funerales se efectuarán mañana en el Cementerio Central, saliendo el cortejo a las 9 horas, desde la casa habitación, Benito Pérez Galdós N.º 46, a las 10.30 horas. La familia.

Tenemos el sentimiento de comunicar el fallecimiento de nuestro querido padre, don JOAQUIN VIEITES CURRAN. Hoy a las 9 horas se efectúan sus funerales en la Parroquia San Lázaro (El Centro), saliendo el cortejo a las 10.30 horas, desde la casa habitación, Benito Pérez Galdós N.º 46, a las 10.30 horas. La familia.

Ha fallecido, a consecuencia de una operación, en la Clínica de Neurología del Salvador, don CARLOS SANTANDER C. Sus funerales serán hoy a las 9 horas, saliendo el cortejo desde la casa habitación, Benito Pérez Galdós N.º 46, a las 10.30 horas. La familia.

FALLECIMIENTOS — Informaciones proporcionadas por las Agencias de Fomento: Beneficencia Pública, Hogar de Cristo, La Nacional, La Humanitaria, Ador y San Francisco.

Los funerales de las personas que se señalan se efectuarán hoy a las 9 horas en los cementerios que indican: PABLO FAUCHARD HAFEMAN. — Casa 4237, 10.30 horas, Cementerio Central. ESTER MUÑOZ DE AVENDANO. — 11.30 horas, Cementerio Central. ANA RECK DE ELIZALDE. — Parroquia del Sagrado Corazón, 10.30 horas, Cementerio Central. ERNESTO AGUILERA GODOY. — Benito Pérez Galdós N.º 46, 10.30 horas, Cementerio Central. GUILLERMO MUÑOZ RODRIGUEZ. — Parroquia San Lázaro, 10.30 horas, Cementerio Central. GERARDO TORO TAPIA. — Parroquia San Lázaro, 10.30 horas, Cementerio Central. CARLOS SANTANDER CARO. — Avenida Pajartillo N.º 314, 10.30 horas, Cementerio Central. ELENA GUERREROS MUÑOZ. — Benito Pérez Galdós N.º 46, 10.30 horas, Cementerio Central.

Enseñe a sus niños a cruzar las calles: mirar a ambos lados; cruzar perpendicularmente; en las esquinas; observar las luces y sólo avanzar con la luz verde de frente. Coopera a la campaña de Seguridad del Consejo Nacional de Seguridad.



LA REINA ISABEL II Y SU FAMILIA. — La Reina Isabel II, que emprendió ayer, en compañía de su marido, el Príncipe Felipe, el viaje a los países del Oriente, aparece en compañía de su esposo y de dos de sus hijos, la Princesa Ana y el pequeño príncipe Andrés.

"Plan de pacificación" propone Fidel Castro

LA HABANA, 20 (UPI). — El Primer Ministro, Fidel Castro, propuso hoy, indefinidamente, todos los consejos de guerra pendientes contra "antirrevolucionarios", entre ellos, seis norteamericanos encarcelados, haciendo con ello un aparente gesto pacificador al Presidente Kennedy, según dijo el portavoz del Gobierno, José Pardo Linares. Sin embargo, la medida llegó tarde para salvar del pelotón de ejecución a dos "torristas" cubanos, que fueron fusilados al amanecer de hoy, en la siniestra prisión de La Cabaña, elevando a 10 el número de ejecutados, desde el domingo. El Tribunal Militar, que sentenció a estos dos, condenó también a otros 10 a 30 años de prisión, y a tres más a nueve años de prisión.

Por toda la red de radio controlada por el Gobierno, se transmitió el texto completo en español del discurso de toma de posesión del Presidente de los Estados Unidos, John F. Kennedy. Significativamente, la transmisión estuvo a cargo de José Pardo Linares, comendario militarmente antinorteamericano, que leyó el discurso con tono casi reverente.

El inesperado edicto de suspensión salvó momentáneamente a seis ciudadanos norteamericanos, que, según se supuso, se encontraban en la prisión.

Estos continúan incomunicados en La Cabaña, con otros 400 presos, bajo la acusación de haber intentado la "revolución" de la matricula de La Florida, el mite del corriente. Al divulgar la inesperada decisión de Castro, de suspender los juicios, fuentes informadas dijeron que, al parecer, la medida se adoptó para que coincidiera con un "plan pacificador", que se espera que Castro anuncie en un mitin público.

El Presidente de la República, Osvaldo Dorticos, y Castro, probablemente anunciarán la desmovilización de las unidades de milicias, llamadas urgentemente a las armas cuando los EE. UU. rompiere las relaciones diplomáticas.

Siguen en secreto conferencia de los petroleros

CARACAS, 20 (UPI). — La Conferencia de Países Exportadores de Petróleo continuará esta tarde, después de haber suspendido su sesión por segunda vez. Los delegados de los seis países asistentes no pudieron acordar el texto en la sesión de esta mañana, y suspendieron la reunión poco después de la medianoche, para almorzar y volver a reunirse a las 3 P. M.

La clausura, inicialmente acordada para la noche del jueves, había sido aplazada hasta la 1 P. M. de hoy. Se espera que en la sesión de esta tarde se adopte un acuerdo definitivo sobre la clausura.

Las discusiones siguen rodeadas del secreto más hercúleo, sin que haya trascendido absolutamente nada de lo ocurrido.

4 MUERTOS EN EL ACCIDENTE AEREO DEL JUEVES EN N. YORK

NEW YORK, 20 (UPI). — Un gigantesco avión de reacción mexicano, que llevaba 108 personas a bordo, se estrelló contra la Chama de la ciudad de Nueva York, matando a cuatro personas y causando graves daños materiales. Los sobrevivientes fueron rescatados por el aeropuerto internacional de esta ciudad y "casi por milagro" se salvaron todos los pasajeros, que eran 95, y cuatro miembros de la tripulación. Perdieron únicamente la vida cuatro de los ocho miembros de la tripulación.

NEW YORK, 20 (UPI). — La Junta de Aeronáutica Civil inició hoy una investigación sobre la catástrofe del gigantesco avión de reacción DC-8 mexicano que se estrelló anoche en el aeropuerto de Idlewild al despegar en medio de una violenta tormenta de nieve y viento.

Uno de los problemas que se considerará a la Junta es que se permitió la salida del avión en esas circunstancias. La investigación comenzó esta mañana con la presencia de funcionarios de la Dirección Federal de Aviación, la Línea Aérea Mexicana y la Fiscalía del distrito de Queens. Los funcionarios federales citados tuvieron un extraño en su llegada debido a que todas las aerolíneas que operaban en el aeropuerto habían sido cerradas por la nieve.

NEW YORK, 20 (UPI). — Miguel Mateo, sobrino del Presidente de México, Adolfo López Mateos, se encuentra "casi totalmente restaurado" de las lesiones que sufrió anoche en el accidente del DC-8 de Aeroméxico.

El hospital Saint Joseph, donde fue conducido Mateo después del desastre de Idlewild, informó que su estado era satisfactorio.

¿Dejarán en libertad a Lumumba?

Por ANDREW WILSON

(De los servicios exclusivos de LA NACION)

LEOPOLDVILLE. — La llegada de tropas adictas a Patrice Lumumba a Katanga septentrional indica que uno de los luchadores que se disputan el poder en el Congo ha logrado desprenderse de las manos de su adversario. Mañana puede ser el adversario el que esté en el suelo, y toda la situación cambiará nuevamente.

Para aquellos que buscan una solución ordenada, todo esto es deprimente y aun alarmante. Pero se obtiene un cuadro más exacto de lo que allí ocurre mediante la decisión de no tomar en cuenta el historial con que los congoleses se ingieren aquí para "consoñar" a los observadores extranjeros.

En primer término, hay una irreversibilidad total de la situación militar. Términos como "invasión", "ejército", "batalla", invitan a deducciones bastante extrañas al Congo, donde bajo el dominio belga la Force Publique jamás fue empleada en operaciones diferentes de sus deberes punitivos y policiales.

La "invasión" de Katanga no ha significado otra cosa que transportar 600 soldados en vehículos motorizados sobre 400 kilómetros de caminos, en la selva, y plantarlos en un área donde el enemigo —el ejército de M. Tshombe— no ha ejercido control en ningún momento. El contingente, según se ha informado, sin confirmación, lleva "armas expuestas al último modelo". Si las lleva, las armas no fueron usadas. Tampoco las armas livianas, de cualquier procedencia, parecen ser un factor militar importante. Muchos soldados congoleses usan ya los fusiles belgas "F/N", arma que está más allá de su capacidad.

Hace unas pocas semanas, en Bukavu, la élite de las tropas de paracaidistas del coronel Mobutu fue puesta en fuga, con una lista total de bajas formada por 100 heridos. Un mes antes, en una "batalla" que tuvo lugar en Bumba, en la frontera de las provincias Oriental y Equatorial, los soldados arrojan rifles al suelo y se "empeñaron en una pelea a puño limpio".

Todavía puede llegar el día en que, comandados por oficiales extranjeros, los soldados congoleses deban poner en marcha sus maten congoleses. (Esto podría ocurrir en Katanga, donde hay grandes depósitos de minerales, y donde hay grandes depósitos de minerales, y donde hay grandes depósitos de minerales.) Pero, hasta el momento, la situación política es igualmente rica en elementos que deban poner en marcha sus maten congoleses. (Esto podría ocurrir en Katanga, donde hay grandes depósitos de minerales, y donde hay grandes depósitos de minerales, y donde hay grandes depósitos de minerales.)

La situación política es igualmente rica en elementos que deban poner en marcha sus maten congoleses. (Esto podría ocurrir en Katanga, donde hay grandes depósitos de minerales, y donde hay grandes depósitos de minerales, y donde hay grandes depósitos de minerales.) Pero, hasta el momento, la situación política es igualmente rica en elementos que deban poner en marcha sus maten congoleses. (Esto podría ocurrir en Katanga, donde hay grandes depósitos de minerales, y donde hay grandes depósitos de minerales, y donde hay grandes depósitos de minerales.)

La situación política es igualmente rica en elementos que deban poner en marcha sus maten congoleses. (Esto podría ocurrir en Katanga, donde hay grandes depósitos de minerales, y donde hay grandes depósitos de minerales, y donde hay grandes depósitos de minerales.) Pero, hasta el momento, la situación política es igualmente rica en elementos que deban poner en marcha sus maten congoleses. (Esto podría ocurrir en Katanga, donde hay grandes depósitos de minerales, y donde hay grandes depósitos de minerales, y donde hay grandes depósitos de minerales.)

La situación política es igualmente rica en elementos que deban poner en marcha sus maten congoleses. (Esto podría ocurrir en Katanga, donde hay grandes depósitos de minerales, y donde hay grandes depósitos de minerales, y donde hay grandes depósitos de minerales.) Pero, hasta el momento, la situación política es igualmente rica en elementos que deban poner en marcha sus maten congoleses. (Esto podría ocurrir en Katanga, donde hay grandes depósitos de minerales, y donde hay grandes depósitos de minerales, y donde hay grandes depósitos de minerales.)

La situación política es igualmente rica en elementos que deban poner en marcha sus maten congoleses. (Esto podría ocurrir en Katanga, donde hay grandes depósitos de minerales, y donde hay grandes depósitos de minerales, y donde hay grandes depósitos de minerales.) Pero, hasta el momento, la situación política es igualmente rica en elementos que deban poner en marcha sus maten congoleses. (Esto podría ocurrir en Katanga, donde hay grandes depósitos de minerales, y donde hay grandes depósitos de minerales, y donde hay grandes depósitos de minerales.)

La situación política es igualmente rica en elementos que deban poner en marcha sus maten congoleses. (Esto podría ocurrir en Katanga, donde hay grandes depósitos de minerales, y donde hay grandes depósitos de minerales, y donde hay grandes depósitos de minerales.) Pero, hasta el momento, la situación política es igualmente rica en elementos que deban poner en marcha sus maten congoleses. (Esto podría ocurrir en Katanga, donde hay grandes depósitos de minerales, y donde hay grandes depósitos de minerales, y donde hay grandes depósitos de minerales.)

La situación política es igualmente rica en elementos que deban poner en marcha sus maten congoleses. (Esto podría ocurrir en Katanga, donde hay grandes depósitos de minerales, y donde hay grandes depósitos de minerales, y donde hay grandes depósitos de minerales.) Pero, hasta el momento, la situación política es igualmente rica en elementos que deban poner en marcha sus maten congoleses. (Esto podría ocurrir en Katanga, donde hay grandes depósitos de minerales, y donde hay grandes depósitos de minerales, y donde hay grandes depósitos de minerales.)

La situación política es igualmente rica en elementos que deban poner en marcha sus maten congoleses. (Esto podría ocurrir en Katanga, donde hay grandes depósitos de minerales, y donde hay grandes depósitos de minerales, y donde hay grandes depósitos de minerales.) Pero, hasta el momento, la situación política es igualmente rica en elementos que deban poner en marcha sus maten congoleses. (Esto podría ocurrir en Katanga, donde hay grandes depósitos de minerales, y donde hay grandes depósitos de minerales, y donde hay grandes depósitos de minerales.)

La situación política es igualmente rica en elementos que deban poner en marcha sus maten congoleses. (Esto podría ocurrir en Katanga, donde hay grandes depósitos de minerales, y donde hay grandes depósitos de minerales, y donde hay grandes depósitos de minerales.) Pero, hasta el momento, la situación política es igualmente rica en elementos que deban poner en marcha sus maten congoleses. (Esto podría ocurrir en Katanga, donde hay grandes depósitos de minerales, y donde hay grandes depósitos de minerales, y donde hay grandes depósitos de minerales.)

La situación política es igualmente rica en elementos que deban poner en marcha sus maten congoleses. (Esto podría ocurrir en Katanga, donde hay grandes depósitos de minerales, y donde hay grandes depósitos de minerales, y donde hay grandes depósitos de minerales.) Pero, hasta el momento, la situación política es igualmente rica en elementos que deban poner en marcha sus maten congoleses. (Esto podría ocurrir en Katanga, donde hay grandes depósitos de minerales, y donde hay grandes depósitos de minerales, y donde hay grandes depósitos de minerales.)

La situación política es igualmente rica en elementos que deban poner en marcha sus maten congoleses. (Esto podría ocurrir en Katanga, donde hay grandes depósitos de minerales, y donde hay grandes depósitos de minerales, y donde hay grandes depósitos de minerales.) Pero, hasta el momento, la situación política es igualmente rica en elementos que deban poner en marcha sus maten congoleses. (Esto podría ocurrir en Katanga, donde hay grandes depósitos de minerales, y donde hay grandes depósitos de minerales, y donde hay grandes depósitos de minerales.)

La situación política es igualmente rica en elementos que deban poner en marcha sus maten congoleses. (Esto podría ocurrir en Katanga, donde hay grandes depósitos de minerales, y donde hay grandes depósitos de minerales, y donde hay grandes depósitos de minerales.) Pero, hasta el momento, la situación política es igualmente rica en elementos que deban poner en marcha sus maten congoleses. (Esto podría ocurrir en Katanga, donde hay grandes depósitos de minerales, y donde hay grandes depósitos de minerales, y donde hay grandes depósitos de minerales.)

La situación política es igualmente rica en elementos que deban poner en marcha sus maten congoleses. (Esto podría ocurrir en Katanga, donde hay grandes depósitos de minerales, y donde hay grandes depósitos de minerales, y donde hay grandes depósitos de minerales.) Pero, hasta el momento, la situación política es igualmente rica en elementos que deban poner en marcha sus maten congoleses. (Esto podría ocurrir en Katanga, donde hay grandes depósitos de minerales, y donde hay grandes depósitos de minerales, y donde hay grandes depósitos de minerales.)

La situación política es igualmente rica en elementos que deban poner en marcha sus maten congoleses. (Esto podría ocurrir en Katanga, donde hay grandes depósitos de minerales, y donde hay grandes depósitos de minerales, y donde hay grandes depósitos de minerales.) Pero, hasta el momento, la situación política es igualmente rica en elementos que deban poner en marcha sus maten congoleses. (Esto podría ocurrir en Katanga, donde hay grandes depósitos de minerales, y donde hay grandes depósitos de minerales, y donde hay grandes depósitos de minerales.)

La situación política es igualmente rica en elementos que deban poner en marcha sus maten congoleses. (Esto podría ocurrir en Katanga, donde hay grandes depósitos de minerales, y donde hay grandes depósitos de minerales, y donde hay grandes depósitos de minerales.) Pero, hasta el momento, la situación política es igualmente rica en elementos que deban poner en marcha sus maten congoleses. (Esto podría ocurrir en Katanga, donde hay grandes depósitos de minerales, y donde hay grandes depósitos de minerales, y donde hay grandes depósitos de minerales.)

La situación política es igualmente rica en elementos que deban poner en marcha sus maten congoleses. (Esto podría ocurrir en Katanga, donde hay grandes depósitos de minerales, y donde hay grandes depósitos de minerales, y donde hay grandes depósitos de minerales.) Pero, hasta el momento, la situación política es igualmente rica en elementos que deban poner en marcha sus maten congoleses. (Esto podría ocurrir en Katanga, donde hay grandes depósitos de minerales, y donde hay grandes depósitos de minerales, y donde hay grandes depósitos de minerales.)

La situación política es igualmente rica en elementos que deban poner en marcha sus maten congoleses. (Esto podría ocurrir en Katanga, donde hay grandes depósitos de minerales, y donde hay grandes depósitos de minerales, y donde hay grandes depósitos de minerales.) Pero, hasta el momento, la situación política es igualmente rica en elementos que deban poner en marcha sus maten congoleses. (Esto podría ocurrir en Katanga, donde hay grandes depósitos de minerales, y donde hay grandes depósitos de minerales, y donde hay grandes depósitos de minerales.)

La situación política es igualmente rica en elementos que deban poner en marcha sus maten congoleses. (Esto podría ocurrir en Katanga, donde hay grandes depósitos de minerales, y donde hay grandes depósitos de minerales, y donde hay grandes depósitos de minerales.) Pero, hasta el momento, la situación política es igualmente rica en elementos que deban poner en marcha sus maten congoleses. (Esto podría ocurrir en Katanga, donde hay grandes depósitos de minerales, y donde hay grandes depósitos de minerales, y donde hay grandes depósitos de minerales.)

Texto completo del discurso del nuevo Presidente de Estados Unidos

con "el"

MESES plazo en—

333

K. ANSA— seguros su-
varios millo-
causa de ac-
a actores
La muerte
por ejem-
0.000 dólares,
cidente actu-
rrido a Marlon Brando du-
rante la filmación de "Los jó-
venes leones" costó 33.806
dólares. Durante la filmación
de "Spartacus", una serie de ac-
cidentes ocurridos a Jean
Simmons, Tony Curtis y Kirk
Douglas, costó más de 630.000

COMITE D

DEFENSA DEL CONSUMIDOR
Reñaca 27-Santiago

INFORMACIONES DE VALPARAISO

Países europeos y americanos vienen a torneo de equitación

VINA DEL MAR.— Cinco países europeos y tres latinoamericanos, aparte de Chile, han asegurado ya su participación en el Campeonato Intercontinental de Equitación, que se efectuará en el Estadio Sausalito de Viña del Mar, desde el 11 al 24 de febrero.

Carlos Alberto Francke, dirigente de la equitación viamarina y director de la Federación de Deportes Equestres, expresó que participarán Argentina, Uruguay y Brasil, el doctor Yañez, en tanto que los países europeos se da por descontada la actuación de España, Italia, Francia, Alemania e Inglaterra. En la delegación de este último país, vendrá la campeona Pat Smith.

EL ESTADIO

Con el objeto de evitar cualquier tropiezo, el Alcalde Gustavo Lora visitó ayer el Estadio Sausalito junto con funcionarios técnicos municipales, el administrador de ese campo deportivo, el delegado de Pavimentación, Julio Tacchi, y el propio Carlos Alberto Francke, para asegurarse que el recinto

servirá de escenario al Campeonato Intercontinental de Equitación se encuentre en las mejores condiciones. Como hemos informado, actualmente se ejecutan trabajos de ampliación de las tribunas para el Campeonato Mundial de Fútbol de 1962. Los contratistas manifestaron que no habrá inconvenientes para el torneo de equitación, en tanto que el delegado de Pavimentación se encargará de mejorar el camino de acceso al Estadio.

PROGRAMA EXTRAORDINARIO

Además de la presentación de los equipos y jinetes de los países anteriormente nombrados, el programa consulta la actuación del Cuadro Verde de Carabineros; el conjunto de Alta Escuela de la Escuela de Caballería; una exposición de automóviles, y la presentación de los espectáculos "Cocoliche" y "Pili", a cargo de las Universidades Católica y de Chile, respectivamente.

La Municipalidad de Viña del Mar, dada la jerarquía de este festival equestre, ha hecho un aporte para el financiamiento, de 20 mil escudos.

Empresa francesa filmará película en Viña del Mar

VINA DEL MAR.— Entre los aspectos de mayor interés dados a conocer en la conferencia de prensa efectuada en el Hotel Miramar, sobre el Festival Internacional de Cine, el presidente del Comité Organizador, adelantó la noticia relacionada con la filmación en esta ciudad durante el presente año, de una película denominada "Cuatro Parisienses en Viña del Mar", cinta que será rodada por una empresa cinematográfica francesa.

Manifestó Daniel Fried que ya están listos los capitales, el material y el personal de esta cinta, que relatará las aventuras de 4 modelos francesas que deciden pasar la temporada veraniega en Viña del Mar.

Aquí... el Puerto

EXPOSICION

En los salones del Museo Municipal de Bellas Artes de Valparaíso, será inaugurada el 24 del presente, a las 19.30 horas, la Exposición de Oleos del maestro Lajos Janosch, Director de la Academia de Bellas Artes.

La exposición permanecerá abierta hasta el 5 de febrero.

INCENDIO DE BOSQUES

Poco después de las 14 horas de ayer, se declaró un incendio de bosques de bastante proporción, en el fundo El Llano, de la localidad de Piedad, y que es de propiedad de la Compañía Forestal.

Concurrieron al llamado de la sirena, las Compañías Tercera, Cuarta, Quinta, Novena y Décima.

BONIFICACION A PORTUARIOS

Un dictamen de la Contraloría General de la República, dado a conocer ayer, establece que la bonificación del 15 por ciento en favor de los obreros portuarios debe pagarse conforme a las remuneraciones promedio percibidas por ese personal en el mes de marzo. Esta resolución ha creado un clima de descontento, lo que ha determinado a los dirigentes del gremio a expresar que si el saldo de ese beneficio no se les cancela antes del lunes próximo, no trabajarán en horas extraordinarias.



BOMBAS EN CERRO BARON.— El grabado muestra una de las bombas en forma de pera que fue encontrada en el Cerro Barón de Valparaíso por un grupo de obreros que hacen excavaciones para una nueva construcción de la Corporación de la Vivienda. Nuestro reportero gráfico captó la escena al amanecer, cuando era un grupo de muchachos del barrio, uno de los cuales, premonido de una veta, indica al reportero el lugar preciso del hallazgo.

Invitaciones para encuentro de reinas en Viña del Mar

VINA DEL MAR.— La Municipalidad de Viña, por intermedio de su Jefe de Relaciones Públicas, cursó las invitaciones correspondientes para que vengan en visita a Viña del Mar, desde el 18 al 26 de febrero, las reinas del Café de Brasil y de Colombia; la Reina del Carnaval de Panamá, y señoras representativas de la belleza y la simpatía de Estados Unidos y Perú.

Durante su permanencia en el balneario, las gentiles visitantes serán objeto de numerosos agasajos y atenciones.

Este "encuentro de reinas", que forma parte del programa de atracciones de verano elaborado por la Municipalidad, consulta entre otros actos, un desfile de carros alegóricos, en cada uno de los cuales irá una de las invitadas.

SPENCER LE MAY FALLECIO AYER

VALPARAISO.— A los 77 años de edad falleció en este puerto el señor Spencer Le May, de nacionalidad británica, acaudado desde muy joven en nuestro país. Desarrolló intensas actividades en la industria y en el comercio, desempeñando el cargo de gerente de Weir Scott & A. Además tuvo gran actuación como deportista y dirigente, actividades que le deben la introducción de water-polo y natación. Sus funerales se efectuarán hoy sábado.

Movimiento de protesta de lancheros del puerto

VALPARAISO.— Desde las 8 horas de la mañana de ayer, los lancheros y motoristas se negaron a prestar servicios a las compañías, en razón del rechazo de un aumento de 15 por ciento en las tarifas que habían solicitado a la Cámara Marítima.

Los miembros de ese gremio, que prestan servicios en el muelle Prat, solamente están atendiendo a particulares.

Ministros de Economía y Obras inspeccionaron labores de la reconstrucción en Chillán

CHILLAN.— A las 18 horas continuaron viaje a Cañal de los Milagros de Economía, Reconstrucción y Fomento, Julio Philippi, y de Obras Públicas, Ernesto Pinto Larraquín, acompañados del Vicepresidente de la CORVI, Carlos Granillo, que llegaron a las 9.15 horas al aeródromo San Ramón en un avión de Obras Públicas.

Fueron esperados en pista por el Intendente, General Gamarrut, y por los miembros del Consejo Provincial de Reconstrucción de Ruble, en cuya compa-

ña visitaron en la mañana los trabajos que se efectúan en el sector de las Poblaciones El Tejar, Puren y Rosta O'Higgins, las dos primeras construidas por la CORVI y la última, por la Fundación de Viviendas de Emergencia, el Estado Municipal y la Piscina Olímpica que fue inaugurada el 17 del presente.

Enseguida, en el despacho del Intendente, se efectuó una reunión de Reconstrucción, que se prolongó hasta las 14 horas, y en la que se estudiaron en detalles

los diversos problemas que interesan a la ciudad y a la región.

En la tarde, los visitantes inspeccionaron los caminos, especialmente el que va a Portofino, y los puentes de los alrededores, como el del río Chaguaral, en el que se produjo un serio accidente el 29 de diciembre último.

En esta ciudad existe la mejor impresión por la visita de los representantes del Ejecutivo, expresados en positivos beneficios de ella. (TITO AGUIAR, Corresponsal.)



CARTAGENA AL DIA.— Grupos de encantadoras damas de Santiago y de las provincias centrales, hacen las delicias de los varones que acuden a los bañeros del litoral frente a la capital. En el grabado, vemos a Teresa Guzmán, gentil veraneante, a quien hasta las rocas de Cartagena parecen acoger con agrado. (Foto "Finler")

Noticiario del Gran SANTIAGO

Las Barrancas

POBLACION "SAN PABLO"

El Comité de la Población "San Pablo" se reunirá mañana, a las 11 horas, en su sede social de Santa Ana 976, para dar cuenta de las actividades conseguidas para la instalación de empalmes domiciliarios de agua potable, y la solución de las dificultades surgidas para depositar en la cuenta de alumbrado de calle Serrano.

Se hace presente a los pobladores, que queda poco plazo para la presentación de los papeles correspondientes.

En una reunión efectuada en el local de la Asociación de Comerciantes de la comuna, se dio cuenta de esta manera el problema que se le había presentado al comercio.

A esta reunión asistieron, especialmente invitados, el Alcalde, Mario Pinto Pino, y el regidor Benedito Flores (ALBARONA, corresponsal.)

San Bernardo

PREPARACION DE FESTEJOS

Se celebró en la Municipalidad de San Bernardo una reunión de autoridades y vecinos para programar los actos de la Semana Sumberrandina, que se efectuará entre los días 6 al 12 de febrero.

En esta reunión se constituyeron también las diversas comisiones de trabajo, que quedaron integradas de la siguiente manera:

Comisión Cívica, formada por representantes de la Escuela de Infantería, Escuela de Aviación, Cruz Roja, Politécnico "Alcibades Vencio" y Cuerpo de Bomberos; Comisión Cultural y Artística, regidores Bernardino Jara y Julia Meliador; Secretario de la Gobernación, Carlos Guillón, y vecinos Evaristo Molina y Hernán Silva; Comisión Económica, Hilario Huidobro y Raúl Tapia; Comisión de Deportes, regidor Luis Navarro y vecinos Guillermo Thompson y Wilfredo Erija;

Comisión de Prensa, Sergio Gómez Figueroa, corresponsal de "El Mercurio" y "Las Últimas Noticias"; Fernando Sepúlveda; Wilfredo Erija, corresponsal de "La Tercera"; y Rubén Albarán, de LA NACION. (ALBARAN, corresponsal.)

Providencia

ADQUISICION DE UNA PISCINA

La Municipalidad de Providencia, en sesión presidida por el Alcalde, Enrique Oviedo Cavada, resolvió adquirir la piscina ubicada en Avenida Los Leones y que actualmente pertenece a la Inmobiliaria "Club Deportivo Universidad de Chile". Esta adquisición llena una sentida aspiración de los deportistas y representa un paso más en el acelerado ritmo de progreso de la comuna. (EL CORRESPONSAL.)

San Miguel

FALTA DE AGUA DE REGADIO

Entre los vecinos de la Población Residencial Atacama, de la comuna de San Miguel, existe una justificada alarma por millones de pesos, están condenados a secarse, a causa de que una familia residente se niega a dejar pasar el agua de regadío, visiblemente apoyada por ciertas autoridades de la comuna.

La Población Atacama consta de 66 manzanas y se extiende desde el paradero 12 al 17 y de la Gran Avenida hasta el camino Ochagavía, y llega ya a los 30 mil habitantes. Con las obras de pavimentación total de sus calles y avenidas que están por iniciarse, será uno de los más hermosos barrios de la comuna.

La mayoría de las residencias son casas quintas, con un promedio de mil metros cuadrados. Los vecinos agrupados en la Comunidad de Agua de Riego y en la Junta Vecinal, se han reunido en asambleas para defender sus derechos y están dispuestos a efectuar todas las gestiones necesarias para remediar esta situación, que se hace insostenible y que ocurre por primera vez en los 32 años de vida de esta población. (CORRESPONSAL ESPECIAL.)

Informativo de Curicó

PREMIADOS POR BANCO DEL ESTADO

En el último sorteo efectuado por la Gerencia del Banco del Estado, varios curicanos con cuentas de ahorro en la mencionada institución bancaria resultaron premiados con dinero efectivo o con alcancías.

Entre las cuentas especiales de estudiantes resultaron favorecidas las de Estrella González, con cincuenta escudos, y la de María Fariñas con una alcancia. En las cuentas comunales de ahorro, salieron premiadas las de Adriana García con treinta escudos y la de Bernabé Salinas, también con treinta escudos.

El Jefe del Departamento de Ahorros de la Agencia del Banco del Estado en Curicó, Héctor Astorga, entregó personalmente en sus domicilios los premios a las personas favorecidas. (Merino Bustos, corresponsal.)

MATRIMONIOS.

—El sábado 28 del presente mes de efectuarse en la Iglesia Parroquial de Curicó el matrimonio de la señorita Adriana Pavez Morales con el señor Hernán Pérez Regal.

—Quedó concertado el matrimonio de la señorita Carmen Meirelles Morales con el señor Carlos Navarro Muñoz. Hicieron la visita de estilo el señor Carlos Navarro y señora, y bendijo las argollas Monseñor Tulio García Rojas.

VIAJERO.

A Estados Unidos: Se dirigió a Millington, Tennessee, el Teniente de la Armada, Héctor Campos Lazo, para seguir un curso de especialización en la Escuela de Ingeniería Aeronáutica.

Este oficial obtuvo el primer lugar en el Curso de Ingeniería de la Armada el año pasado.

DIRECTOR DE INSTITUTO

Asumió el cargo de Director del Instituto San Martín de Curicó el hermano Juan Cibrán, procedente del Colegio Marista de Quillota, reemplazando en este cargo al hermano Nemesio, que fue designado Director de la Normal Marista de Santiago. (Merino Bustos, corresponsal.)

Títulos de dominio para las 600 familias de "Pellahuén"

Se pone término a viejo problema de tierras.— Ya han sido despachados los decretos con un total de 2.392 hectáreas

TRAIGUEN.— Informaciones llegadas de Santiago dan cuenta que gracias a gestiones del diputado por Malleco, Patricio Phillips, se ha iniciado la dictación de los decretos que conceden títulos de dominio en favor de los ocupantes de las tierras del fundo "Pellahuén", ubicado en el departamento de Traiguén. De este modo llega a su término un viejo problema de tierras que afectaba a más de 600 familias ocupantes, y que a través de más de 40 años tuvo varias veces agudos aspectos.

"Pellahuén" fue objeto de un largo litigio entre el Fisco y el Banco Garantizador de Valores, juicio que finalmente fue fallado en favor de esta institución, por lo cual, para prevenir lamentamientos y evitar mayores perjuicios a los ocupantes se dictó la expropiación del fundo, quedando, después de varias alternativas, resuelta favorablemente e inscrita la propiedad en favor del Fisco.

Gracias a la promulgación del Decreto 65, de 1960, por el Gobierno del señor Alessandri, dictado para poder resolver problemas de tierras de esta clase, se ha iniciado a estos ocupantes, habiendo sido previamente procedido a la verificación de los terrenos y actualización de los datos de ocupación y mejora de cada familia.

La intervención del diputado Phillips ha sido coronada con éxito y en los últimos meses se han despachado ya 44 decretos favorables a otras tantas familias, en un total de 20 a 130 hectáreas a cada una. Los próximos meses quedarán dictados y tramitados la totalidad de los decretos en favor de las 600 familias ocupantes del fundo, que tiene una extensión de 22 mil hectáreas. (El corresponsal.)

AGRICULTORES PIDEN MAYORES CREDITOS

MULCHEN.— Se llevó a efecto en la Sala Municipal una reunión de los agricultores de esta comuna para considerar la situación que se ha creado con la restricción de créditos. Como resultado del debate se acordó enviar el siguiente telegrama al Presidente del Banco del Estado:

"Amplia reunión productores agrícolas realizada hoy en Mulchen para solicitar respetuosamente la ampliación de créditos. Como resultado del debate se acordó enviar el siguiente telegrama al Presidente del Banco del Estado:

"Amplia reunión productores agrícolas realizada hoy en Mulchen para solicitar respetuosamente la ampliación de créditos. Como resultado del debate se acordó enviar el siguiente telegrama al Presidente del Banco del Estado:

"Amplia reunión productores agrícolas realizada hoy en Mulchen para solicitar respetuosamente la ampliación de créditos. Como resultado del debate se acordó enviar el siguiente telegrama al Presidente del Banco del Estado:

"Amplia reunión productores agrícolas realizada hoy en Mulchen para solicitar respetuosamente la ampliación de créditos. Como resultado del debate se acordó enviar el siguiente telegrama al Presidente del Banco del Estado:

"Amplia reunión productores agrícolas realizada hoy en Mulchen para solicitar respetuosamente la ampliación de créditos. Como resultado del debate se acordó enviar el siguiente telegrama al Presidente del Banco del Estado:

"Amplia reunión productores agrícolas realizada hoy en Mulchen para solicitar respetuosamente la ampliación de créditos. Como resultado del debate se acordó enviar el siguiente telegrama al Presidente del Banco del Estado:

"Amplia reunión productores agrícolas realizada hoy en Mulchen para solicitar respetuosamente la ampliación de créditos. Como resultado del debate se acordó enviar el siguiente telegrama al Presidente del Banco del Estado:

"Amplia reunión productores agrícolas realizada hoy en Mulchen para solicitar respetuosamente la ampliación de créditos. Como resultado del debate se acordó enviar el siguiente telegrama al Presidente del Banco del Estado:

"Amplia reunión productores agrícolas realizada hoy en Mulchen para solicitar respetuosamente la ampliación de créditos. Como resultado del debate se acordó enviar el siguiente telegrama al Presidente del Banco del Estado:

"Amplia reunión productores agrícolas realizada hoy en Mulchen para solicitar respetuosamente la ampliación de créditos. Como resultado del debate se acordó enviar el siguiente telegrama al Presidente del Banco del Estado:

"Amplia reunión productores agrícolas realizada hoy en Mulchen para solicitar respetuosamente la ampliación de créditos. Como resultado del debate se acordó enviar el siguiente telegrama al Presidente del Banco del Estado:

"Amplia reunión productores agrícolas realizada hoy en Mulchen para solicitar respetuosamente la ampliación de créditos. Como resultado del debate se acordó enviar el siguiente telegrama al Presidente del Banco del Estado:

"Amplia reunión productores agrícolas realizada hoy en Mulchen para solicitar respetuosamente la ampliación de créditos. Como resultado del debate se acordó enviar el siguiente telegrama al Presidente del Banco del Estado:

"Amplia reunión productores agrícolas realizada hoy en Mulchen para solicitar respetuosamente la ampliación de créditos. Como resultado del debate se acordó enviar el siguiente telegrama al Presidente del Banco del Estado:

"Amplia reunión productores agrícolas realizada hoy en Mulchen para solicitar respetuosamente la ampliación de créditos. Como resultado del debate se acordó enviar el siguiente telegrama al Presidente del Banco del Estado:

"Amplia reunión productores agrícolas realizada hoy en Mulchen para solicitar respetuosamente la ampliación de créditos. Como resultado del debate se acordó enviar el siguiente telegrama al Presidente del Banco del Estado:

"Amplia reunión productores agrícolas realizada hoy en Mulchen para solicitar respetuosamente la ampliación de créditos. Como resultado del debate se acordó enviar el siguiente telegrama al Presidente del Banco del Estado:

"Amplia reunión productores agrícolas realizada hoy en Mulchen para solicitar respetuosamente la ampliación de créditos. Como resultado del debate se acordó enviar el siguiente telegrama al Presidente del Banco del Estado:

"Amplia reunión productores agrícolas realizada hoy en Mulchen para solicitar respetuosamente la ampliación de créditos. Como resultado del debate se acordó enviar el siguiente telegrama al Presidente del Banco del Estado:

"Amplia reunión productores agrícolas realizada hoy en Mulchen para solicitar respetuosamente la ampliación de créditos. Como resultado del debate se acordó enviar el siguiente telegrama al Presidente del Banco del Estado:

"Amplia reunión productores agrícolas realizada hoy en Mulchen para solicitar respetuosamente la ampliación de créditos. Como resultado del debate se acordó enviar el siguiente telegrama al Presidente del Banco del Estado:

"Amplia reunión productores agrícolas realizada hoy en Mulchen para solicitar respetuosamente la ampliación de créditos. Como resultado del debate se acordó enviar el siguiente telegrama al Presidente del Banco del Estado:

"Amplia reunión productores agrícolas realizada hoy en Mulchen para solicitar respetuosamente la ampliación de créditos. Como resultado del debate se acordó enviar el siguiente telegrama al Presidente del Banco del Estado:

"Amplia reunión productores agrícolas realizada hoy en Mulchen para solicitar respetuosamente la ampliación de créditos. Como resultado del debate se acordó enviar el siguiente telegrama al Presidente del Banco del Estado:

"Amplia reunión productores agrícolas realizada hoy en Mulchen para solicitar respetuosamente la ampliación de créditos. Como resultado del debate se acordó enviar el siguiente telegrama al Presidente del Banco del Estado:

"Amplia reunión productores agrícolas realizada hoy en Mulchen para solicitar respetuosamente la ampliación de créditos. Como resultado del debate se acordó enviar el siguiente telegrama al Presidente del Banco del Estado:

"Amplia reunión productores agrícolas realizada hoy en Mulchen para solicitar respetuosamente la ampliación de créditos. Como resultado del debate se acordó enviar el siguiente telegrama al Presidente del Banco del Estado:

Plan caminero para Malleco

ANGOL.— La Dirección de Vialidad ha elaborado un plan caminero para la provincia de Malleco, en el que se considera tanto la red primaria como las conexiones con las provincias de Concepción, Bío Bío, Arauco, Cautín y la República Argentina, por Lonquén.

Para realizar este plan, se dividieron los caminos en tres categorías.

En la categoría "A", que se ejecutará con la primera disponibilidad de fondos, está el camino Angol-Rengo, con una longitud de 80 kilómetros, a un costo proyectado de \$ 15.000 por kilómetro. Además, se consulta el camino de 241 kilómetros, denominado "C", a un costo de \$ 5.000, y a un costo de \$ 15.000 por kilómetro.

En la categoría "C", están los caminos transversales, que unen caminos o centros poblados con el camino longitudinal, como los de Traiguén-Victoria, Angol y Los Sauces.

En la primera etapa, se toman los caminos de categoría "A", que se ejecutará con la primera disponibilidad de fondos, está el camino Angol-Rengo, con una longitud de 80 kilómetros, a un costo proyectado de \$ 15.000 por kilómetro.

En la categoría "C", están los caminos transversales, que unen caminos o centros poblados con el camino longitudinal, como los de Traiguén-Victoria, Angol y Los Sauces.

En la primera etapa, se toman los caminos de categoría "A", que se ejecutará con la primera disponibilidad de fondos, está el camino Angol-Rengo, con una longitud de 80 kilómetros, a un costo proyectado de \$ 15.000 por kilómetro.

En la categoría "C", están los caminos transversales, que unen caminos o centros poblados con el camino longitudinal, como los de Traiguén-Victoria, Angol y Los Sauces.

En la primera etapa, se toman los caminos de categoría "A", que se ejecutará con la primera disponibilidad de fondos, está el camino Angol-Rengo, con una longitud de 80 kilómetros, a un costo proyectado de \$ 15.000 por kilómetro.

En la categoría "C", están los caminos transversales, que unen caminos o centros poblados con el camino longitudinal, como los de Traiguén-Victoria, Angol y Los Sauces.

En la primera etapa, se toman los caminos de categoría "A", que se ejecutará con la primera disponibilidad de fondos, está el camino Angol-Rengo, con una longitud de 80 kilómetros, a un costo proyectado de \$ 15.000 por kilómetro.

En la categoría "C", están los caminos transversales, que unen caminos o centros poblados con el camino longitudinal, como los de Traiguén-Victoria, Angol y Los Sauces.

En la primera etapa, se toman los caminos de categoría "A", que se ejecutará con la primera disponibilidad de fondos, está el camino Angol-Rengo, con una longitud de 80 kilómetros, a un costo proyectado de \$ 15.000 por kilómetro.

En la categoría "C", están los caminos transversales, que unen caminos o centros poblados con el camino longitudinal, como los de Traiguén-Victoria, Angol y Los Sauces.

En la primera etapa, se toman los caminos de categoría "A", que se ejecutará con la primera disponibilidad de fondos, está el camino Angol-Rengo, con una longitud de 80 kilómetros, a un costo proyectado de \$ 15.000 por kilómetro.

En la categoría "C", están los caminos transversales, que unen caminos o centros poblados con el camino longitudinal, como los de Traiguén-Victoria, Angol y Los Sauces.

En la primera etapa, se toman los caminos de categoría "A", que se ejecutará con la primera disponibilidad de fondos, está el camino Angol-Rengo, con una longitud de 80 kilómetros, a un costo proyectado de \$ 15.000 por kilómetro.

En la categoría "C", están los caminos transversales, que unen caminos o centros poblados con el camino longitudinal, como los de Traiguén-Victoria, Angol y Los Sauces.

En la primera etapa, se toman los caminos de categoría "A", que se ejecutará con la primera disponibilidad de fondos, está el camino Angol-Rengo, con una longitud de 80 kilómetros, a un costo proyectado de \$ 15.000 por kilómetro.

En la categoría "C", están los caminos transversales, que unen caminos o centros poblados con el camino longitudinal, como los de Traiguén-Victoria, Angol y Los Sauces.

En la primera etapa, se toman los caminos de categoría "A", que se ejecutará con la primera disponibilidad de fondos, está el camino Angol-Rengo, con una longitud de 80 kilómetros, a un costo proyectado de \$ 15.000 por kilómetro.

En la categoría "C", están los caminos transversales, que unen caminos o centros poblados con el camino longitudinal, como los de Traiguén-Victoria, Angol y Los Sauces.

En la primera etapa, se toman los caminos de categoría "A", que se ejecutará con la primera disponibilidad de fondos, está el camino Angol-Rengo, con una longitud de 80 kilómetros, a un costo proyectado de \$ 15.000 por kilómetro.

En la categoría "C", están los caminos transversales, que unen caminos o centros poblados con el camino longitudinal, como los de Traiguén-Victoria, Angol y Los Sauces.

En la primera etapa, se toman los caminos de categoría "A", que se ejecutará con la primera disponibilidad de fondos, está el camino Angol-Rengo, con una longitud de 80 kilómetros, a un costo proyectado de \$ 15.000 por kilómetro.

En la categoría "C", están los caminos transversales, que unen caminos o centros poblados con el camino longitudinal, como los de Traiguén-Victoria, Angol y Los Sauces.

En la primera etapa, se toman los caminos de categoría "A", que se ejecutará con la primera disponibilidad de fondos, está el camino Angol-Rengo, con una longitud de 80 kilómetros, a un costo proyectado de \$ 15.000 por kilómetro.

En la categoría "C", están los caminos transversales, que unen caminos o centros poblados con el camino longitudinal, como los de Traiguén-Victoria, Angol y Los Sauces.

En la primera etapa, se toman los caminos de categoría "A", que se ejecutará con la primera disponibilidad de fondos, está el camino Angol-Rengo, con una longitud de 80 kilómetros, a un costo proyectado de \$ 15.000 por kilómetro.

LOS JUBILADOS FERROVIARIOS DE VALPARAISO RESPALDAN LA ACTITUD GREMIAL DE M. COLLAO

La Asociación de Jubilados Ferroviarios de Valparaíso, al acordar solidarizarse con la gestión gremial que le ha correspondido realizar estos últimos tiempos al presidente de la Federación Ferroviaria, Manuel Collao Gómez, le dieron a conocer en una carta dirigida al Director de LA NACION, cuyo texto es el siguiente:

"Valparaíso, enero 18 de 1961.

Señor Carlos Chamudis, Director de LA NACION, SANTIAGO.

Muy respetado señor: Después de saludar atentamente a Ud. le rogamos hacer la siguiente publicación en el diario de su digna dirección:

La Asociación de Jubilados Ferroviarios "Valparaíso" en su sesión celebrada el sábado 14 del presente tomó el siguiente acuerdo:

Que tomando en consideración y analizando los motivos que originaron las medidas tomadas en contra del gremio máximo de la Federación Industrial Ferroviaria, el señor Manuel Collao Gómez, que tiene relación con la publicación de agradecimiento a Su Excelencia el Presidente de la República, por la buena disposición tomada al respecto por el gremio ferroviario en servicio como también a los jubilados, es que nosotros presentamos nuestro apoyo y fraternal apoyo al señor presidente de la FIFCH, el señor Manuel Collao Gómez, y le reiteramos nuestra más absoluta confianza.

Sin otro motivo que agradecer la publicación de la presente, se despide de Ud. por la Asociación de Jubilados Ferroviarios "Valparaíso".

En las más atentas y seguras servidumbres: Urbano Flores Espinoza, vicepresidente; Domingo Maureira Pino, secretario de correspondencia."

HOY ES LA MANIFESTACION DE LOS TRABAJADORES DE "EL TENIENTE" A M. GALVEZ

Al mediodía de hoy se efectuará una manifestación de los trabajadores de la Compañía de Cobre, Zonal de El Teniente, a favor de la Confederación de Trabajadores de Chile, en la sede de la Confederación, Riquelme 515, saldrá a las 11 horas un microbús especial, para conducir a los trabajadores de la Compañía de Cobre, Zonal de El Teniente, a la sede de la Confederación, Riquelme 515, para que participen en la manifestación.

Por la tarde, la Corporación edilicia de Machali ofrecerá una cena a los trabajadores de la Compañía de Cobre, Zonal de El Teniente, en el salón de la Compañía de Cobre, Zonal de El Teniente, a las 7 horas.

El día de mañana, domingo, se efectuará una manifestación de los trabajadores de la Compañía de Cobre, Zonal de El Teniente, a favor de la Confederación de Trabajadores de Chile, en la sede de la Confederación, Riquelme 515, saldrá a las 11 horas un microbús especial, para conducir a los trabajadores de la Compañía de Cobre, Zonal de El Teniente, a la sede de la Confederación, Riquelme 515, para que participen en la manifestación.

El día de mañana, domingo, se efectuará una manifestación de los trabajadores de la Compañía de Cobre, Zonal de El Teniente, a favor de la Confederación de Trabajadores de Chile, en la sede de la Confederación, Riquelme 515, saldrá a las 11 horas un microbús especial, para conducir a los trabajadores de la Compañía de Cobre, Zonal de El Teniente, a la sede de la Confederación, Riquelme 515, para que participen en la manifestación.

El día de mañana, domingo, se efectuará una manifestación de los trabajadores de la Compañía de Cobre, Zonal de El Teniente, a favor de la Confederación de Trabajadores de Chile, en la sede de la Confederación, Riquelme 515, saldrá a las 11 horas un microbús especial, para conducir a los trabajadores de la Compañía de Cobre, Zonal de El Teniente, a la sede de la Confederación, Riquelme 515, para que participen en la manifestación.

El día de mañana, domingo, se efectuará una manifestación de los trabajadores de la Compañía de Cobre, Zonal de El Teniente, a favor de la Confederación de Trabajadores de Chile, en la sede de la Confederación, Riquelme 515, saldrá a las 11 horas un microbús especial, para conducir a los trabajadores de la Compañía de Cobre, Zonal de El Teniente, a la sede de la Confederación, Riquelme 515, para que participen en la manifestación.

El día de mañana, domingo, se efectuará una manifestación de los trabajadores de la Compañía de Cobre, Zonal de El Teniente, a favor de la Confederación de Trabajadores de Chile, en la sede de la Confederación, Riquelme 515, saldrá a las 11 horas un microbús especial, para conducir a los trabajadores de la Compañía de Cobre, Zonal de El Teniente, a la sede de la Confederación, Riquelme 515, para que participen en la manifestación.

El día de mañana, domingo, se efectuará una manifestación de los trabajadores de la Compañía de Cobre, Zonal de El Teniente, a favor de la Confederación de Trabajadores de Chile, en la sede de la Confederación, Riquelme 515, saldrá a las 11 horas un microbús especial, para conducir a los trabajadores de la Compañía de Cobre, Zonal de El Teniente, a la sede de la Confederación, Riquelme 515, para que participen en la manifestación.

El día de mañana, domingo, se efectuará una manifestación de los trabajadores de la Compañía de Cobre, Zonal de El Teniente, a favor de la Confederación de Trabajadores de Chile, en la sede de la Confederación, Riquelme 515, saldrá a las 11 horas un microbús especial, para conducir a los trabajadores de la Compañía de Cobre, Zonal de El Teniente, a la sede de la Confederación, Riquelme 515, para que participen en la manifestación.

El día de mañana, domingo, se efectuará una manifestación de los trabajadores de la Compañía de Cobre, Zonal de El Teniente, a favor de la Confederación de Trabajadores de Chile, en la sede de la Confederación, Riquelme 515, saldrá a las 11 horas un microbús especial, para conducir a los trabajadores de la Compañía de Cobre, Zonal de El Teniente, a la sede de la Confederación, Riquelme 515, para que participen en la manifestación.

El día de mañana, domingo, se efectuará una manifestación de los trabajadores de la Compañía de Cobre, Zonal de El Teniente, a favor de la Confederación de Trabajadores de Chile, en la sede de la Confederación, Riquelme 515, saldrá a las 11 horas un microbús especial, para conducir a los trabajadores de la Compañía de Cobre, Zonal de El Teniente, a la sede de la Confederación, Riquelme 515, para que participen en la manifestación.

El día de mañana, domingo, se efectuará una manifestación de los trabajadores de la Compañía de Cobre, Zonal de El Teniente, a favor de la Confederación de Trabajadores de Chile, en la sede de la Confederación, Riquelme 515, saldrá a las 11 horas un microbús especial, para conducir a los trabajadores de la Compañía de Cobre, Zonal de El Teniente, a la sede de la Confederación, Riquelme 515, para que participen en la manifestación.

El día de mañana, domingo, se efectuará una manifestación de los trabajadores de la Compañía de Cobre, Zonal de El Teniente, a favor de la Confederación de Trabajadores de Chile, en la sede de la Confederación, Riquelme 515, saldrá a las 11 horas un microbús especial, para conducir a los trabajadores de la Compañía de Cobre, Zonal de El Teniente, a la sede de la Confederación, Riquelme 515, para que participen en la manifestación.

El día de mañana, domingo, se efectuará una manifestación de los trabajadores de la Compañía de Cobre, Zonal de El Teniente, a favor de la Confederación de Trabajadores de Chile, en la sede de la Confederación, Riquelme 515, saldrá a las 11 horas un microbús especial, para conducir a los trabajadores de la Compañía de Cobre, Zonal de El Teniente, a la sede de la Confederación, Riquelme 515, para que participen en la manifestación.

El día de mañana, domingo, se efectuará una manifestación de los trabajadores de la Compañía de Cobre, Zonal de El Teniente, a favor de la Confederación de Trabajadores de Chile, en la sede de la Confederación, Riquelme 515, saldrá a las 11 horas un microbús especial, para conducir a los trabajadores de la Compañía de Cobre, Zonal de El Teniente, a la sede de la Confederación, Riquelme 515, para que participen en la manifestación.

El día de mañana, domingo, se efectuará una manifestación de los trabajadores de la Compañía de Cobre, Zonal de El Teniente, a favor de la Confederación de Trabajadores de Chile, en la sede de la Confederación, Riquelme 515, saldrá a las 11 horas un microbús especial, para conducir a los trabajadores de la Compañía de Cobre, Zonal de El Teniente, a la sede de la Confederación, Riquelme 515, para que participen en la manifestación.

El día de mañana, domingo, se efectuará una manifestación de los trabajadores de la Compañía de Cobre, Zonal de El Teniente, a favor de la Confederación de Trabajadores de Chile, en la sede de la Confederación, Riquelme 515, saldrá a las 11 horas un microbús especial, para conducir a los trabajadores de la Compañía de Cobre, Zonal de El Teniente, a la sede de la Confederación, Riquelme 515, para que participen en la manifestación.

El día de mañana, domingo, se efectuará una manifestación de los trabajadores de la Compañía de Cobre, Zonal de El Teniente, a favor de la Confederación de Trabajadores de Chile, en la sede de la Confederación, Riquelme 515, saldrá a las 11 horas un microbús especial, para conducir a los trabajadores de la Compañía de Cobre, Zonal de El Teniente, a la sede de la Confederación, Riquelme 515, para que participen en la manifestación.

El día de mañana, domingo, se efectuará una manifestación de los trabajadores de la Compañía de Cobre, Zonal de El Teniente, a favor de la Confederación de Trabajadores de Chile, en la sede de la Confederación, Riquelme 515, saldrá a las 11 horas un microbús especial, para conducir a los trabajadores de la Compañía de Cobre, Zonal de El Teniente, a la sede de la Confederación, Riquelme 515, para que participen en la manifestación.

El día de mañana, domingo, se efectuará una manifestación de los trabajadores de la Compañía de Cobre, Zonal de El Teniente, a favor de la Confederación de Trabajadores de Chile, en la sede de la Confederación, Riquelme 515, saldrá a las 11 horas un microbús especial, para conducir a los trabajadores de la Compañía de Cobre, Zonal de El Teniente, a la sede de la Confederación, Riquelme 515, para que participen en la manifestación.

El día de mañana, domingo, se efectuará una manifestación de los trabajadores de la Compañía de Cobre, Zonal de El Teniente, a favor de la Confederación de Trabajadores de Chile, en la sede de la Confederación, Riquelme 515, saldrá a las 11 horas un microbús especial, para conducir a los trabajadores de la Compañía de Cobre, Zonal de El Teniente, a la sede de la Confederación, Riquelme 515, para que participen en la manifestación.

El día de mañana, domingo, se efectuará una manifestación de los trabajadores de la Compañía de Cobre, Zonal de El Teniente, a favor de la Confederación de Trabajadores de Chile, en la sede de la Confederación, Riquelme 515, saldrá a las 11 horas un microbús especial, para conducir a los trabajadores de la Compañía de Cobre, Zonal de El Teniente, a la sede de la Confederación, Riquelme 515, para que participen en la manifestación.

El día de mañana, domingo, se efectuará una manifestación de los trabajadores de la Compañía de Cobre, Zonal de El Teniente, a favor de la Confederación de Trabajadores de Chile, en la sede de la Confederación, Riquelme 515, saldrá a las 11 horas un microbús especial, para conducir a los trabajadores de la Compañía de Cobre, Zonal de El Teniente, a la sede de la Confederación, Riquelme 515, para que participen en la manifestación.

El día de mañana, domingo, se efectuará una manifestación de los trabajadores de la Compañía de Cobre, Zonal de El Teniente, a favor de la Confederación de Trabajadores de Chile, en la sede de la Confederación, Riquelme 515, saldrá a las 11 horas un microbús especial, para conducir a los trabajadores de la Compañía de Cobre, Zonal de El Teniente, a la sede de la Confederación, Riquelme 515, para que participen en la manifestación.

El día de mañana, domingo, se efectuará una manifestación de los trabajadores de la Compañía de Cobre, Zonal de El Teniente, a favor de la Confederación de Trabajadores de Chile, en la sede de la Confederación, Riquelme 515, saldrá a las 11 horas un microbús especial, para conducir a los trabajadores de la Compañía de Cobre, Zonal de El Teniente, a la sede de la Confederación, Riquelme 515, para que participen en la manifestación.

El día de mañana, domingo, se efectuará una manifestación de los trabajadores de la Compañía de Cobre, Zonal de El Teniente, a favor de la Confederación de Trabajadores de Chile, en la sede de la Confederación, Riquelme 515, saldrá a las 11 horas un microbús especial, para conducir a los trabajadores de la Compañía de Cobre, Zonal de El Teniente, a la sede de la Confederación, Riquelme 515, para que participen en la manifestación.

El día de mañana, domingo, se efectuará una manifestación de los trabajadores de la Compañía de Cobre, Zonal de El Teniente, a favor de la Confederación de Trabajadores de Chile, en la sede de la Confederación, Riquelme 515, saldrá a las 11 horas un microbús especial, para conducir a los trabajadores de la Compañía de Cobre, Zonal de El Teniente, a la sede de la Confederación, Riquelme 515, para que participen en la manifestación.

El día de mañana, domingo, se efectuará una manifestación de los trabajadores de la Compañía de Cobre, Zonal de El Teniente, a favor de la Confederación de Trabajadores de Chile, en la sede de la Confederación, Riquelme 515, saldrá a las 11 horas un microbús especial, para conducir a los trabajadores de la Compañía de Cobre, Zonal de El Teniente, a la sede de la Confederación, Riquelme 515, para que participen en la manifestación.

El día de mañana, domingo, se efectuará una manifestación de los trabajadores de la Compañía de Cobre, Zonal de El Teniente, a favor de la Confederación de Trabajadores de Chile, en la sede de la Confederación, Riquelme 515, saldrá a las 11 horas un microbús especial, para conducir a los trabajadores de la Compañía de Cobre, Zonal de El Teniente, a la sede de la Confederación, Riquelme 515, para que participen en la manifestación.

El día de mañana, domingo, se efectuará una manifestación de los trabajadores de la Compañía de Cobre, Zonal de El Teniente, a favor de la Confederación de Trabajadores de Chile, en la sede de la Confederación, Riquelme 515, saldrá a las 11 horas un microbús especial, para conducir a los trabajadores de la Compañía de Cobre, Zonal de El Teniente, a la sede de la Confederación, Riquelme 515, para que participen en la manifestación.

El día de mañana, domingo, se efectuará una manifestación de los trabajadores de la Compañía de Cobre, Zonal de El Teniente, a favor de la Confederación de Trabajadores de Chile, en la sede de la Confederación, Riquelme 515, saldrá a las 11 horas un microbús especial, para conducir a los trabajadores de la Compañía de Cobre, Zonal de El Teniente, a la sede de la Confederación, Riquelme 515, para que participen en la manifestación.

El día de mañana, domingo, se efectuará una manifestación de los trabajadores de la Compañía de Cobre, Zonal de El Teniente, a favor de la Confederación de Trabajadores de Chile, en la sede de la Confederación, Riquelme 515, saldrá a las 11 horas un microbús especial, para conducir a los trabajadores de la Compañía de Cobre, Zonal de El Teniente, a la sede de la Confederación, Riquelme 515, para que participen en la manifestación.

El día de mañana, domingo, se efectuará una manifestación de los trabajadores de la Compañía de Cobre, Zonal de El Teniente, a favor de la Confederación de Trabajadores de Chile, en la sede de la Confederación, Riquelme 515, saldrá a las 11 horas un microbús especial, para conducir a los trabajadores de la Compañía de Cobre, Zonal de El Teniente, a la sede de la Confederación, Riquelme 515, para que participen en la manifestación.

El día de mañana, domingo, se efectuará una manifestación de los trabajadores de la Compañía de Cobre, Zonal de El Teniente, a favor de la Confederación de Trabajadores de Chile, en la sede de la Confederación, Riquelme 515, saldrá a las 11 horas un microbús especial, para conducir a los trabajadores de la Compañía de Cobre, Zonal de El Teniente, a la sede de la Confederación, Riquelme 515, para que participen en la manifestación.

El día de mañana, domingo, se efectuará una manifestación de los trabajadores de la Compañía de Cobre, Zonal de El Teniente, a favor de la Confederación de Trabajadores de Chile, en la sede de la Confederación, Riquelme 515, saldrá a las 11 horas un microbús especial, para conducir a los trabajadores de la Compañía de Cobre, Zonal de El Teniente, a la sede de la Confederación, Riquelme 515, para que participen en la manifestación.



ARMANDO HENRIQUEZ, presidente del Sindicato de Preparadores del Hipódromo Chile, estrecha efusivamente la mano de S. E. el Jefe del Estado, después del término de una entrevista que el Jefe del Estado concedió a dirigentes de este gremio, en la mañana de ayer.

Gremios hípicos agradecieron a S. E.

Armando Henríquez Acuña, presidente del Sindicato de Preparadores del Hipódromo Chile; José Salas, representante de los corredores hípicos ante el Consejo de Preparadores de la Hipica Nacional; Román San Martín, secretario del Sindicato de Preparadores del Club Hípico de Santiago; y Pedro Bravo, representante de los dueños de caballos, fueron recibidos en audiencia especial por el Presidente de la República, en la mañana de ayer.

Agradecieron al Presidente Alessandri la dictación de la ley, por medio de la cual los horadores y cuidadores de los toros recibieron toda clase de beneficios sociales.

Al mismo tiempo, solicitaron la inclusión en la convocatoria extraordinaria del Parlamento un proyecto de ley que incluya a los integrantes del gremio hípico como contribuyentes de Quinta Categoría.

Finalmente, hicieron entrega a S. E. de un telegrama recordatorio, firmado por todos los presidentes de los sindicatos de hípico del país, como un homenaje de reconocimiento a la labor desarrollada por el Ejecutivo en favor de los gremios hípico.

Al término de la entrevista, que transcurrió dentro de un clima de cordialidad, el presidente del Sindicato de Preparadores entregó la cantidad de cuatrocientos mil pesos para que se destinen a obras sociales, a nombre de los sindicatos del gremio de todo el país.

PARA RENOVAR PATENTES: PATRONES DEBEN ESTAR AL DIA EN LOS PAGOS DE IMPOSICIONES DE SUS OBREROS ANTE EL SSS

El Servicio de Seguro Social informó sobre las exigencias legales que afectan a los patronos con respecto al cumplimiento de sus obligaciones previsionales ante el pago de las imposiciones de sus obreros. Al respecto, impartió instrucciones a las oficinas de su dependencia, que debe exigirse el pago de las imposiciones de los obreros que fija a su cargo la ley 10.283 antes de renovar sus respectivas patentes previsionales.

Igualmente, la Jefatura del Servicio de Seguro Social ha recomendado a sus funcionarios, a petición de la Dirección de Industria y Comercio del Ministerio de Economía, Fomento y Reconstrucción, cooperar a esta entidad para dar cumplimiento a lo dispuesto en el Art. 23 del D.S. 747 del 26 de agosto de 1953, que dice a la letra lo siguiente:

"Los organismos fiscales, administrativos y de administración autónoma no podrán tramitar ninguna solicitud de industriales, ni las Municipalidades del país otorgar las correspondientes patentes de inscripción vigente en el rol industrial."

La inscripción de que habla el precepto legal, según un certificado que es emitido en formulario especial por el Departamento de Industria del Ministerio de Economía, Fomento y Reconstrucción, en el que se registran los siguientes datos:

"Nombre del interesado, número del Rol Industrial, actividad, provincia, comuna, calle y número en que está ubicada la fábrica o industria y plazo de vigencia de la inscripción."

De acuerdo con lo anterior, todas las oficinas de la institución exigirán antes de tramitar las solicitudes que le afectan personalmente a los industriales, en relación con sus obligaciones con el Servicio, la presentación del certificado.

En cumplimiento de los oficios N.ºs 67, 136 y 155, de fechas 10, 16 y 17 del actual, respectivamente, del señor Director General del Registro Electoral, el Conservador de Bienes Raíces de Santiago ha cancelado las siguientes inscripciones electorales:

1) MONTOYA CHIUMINATO, CLARA EUGENIA, Comuna Ñuñoa, Sección 56a, número 138, cambio de residencia.

2) TAPIA GALVEZ, MICHAELA DEL CARMEN, Comuna San Miguel, Sección 79a, N.º 42, cambio de residencia.

3) CRUZ CRUZ, LUISA ADRIANA, Comuna Cañadilla, Sección 8a, N.º 183, doble inscripción.

CARLOS VILLAGRAN CABRERA, Conservador de Bienes Raíces de Santiago, Suplente.

CANCELACIONES DE INSCRIPCIONES ELECTORALES

En cumplimiento de los oficios N.ºs 67, 136 y 155, de fechas 10, 16 y 17 del actual, respectivamente, del señor Director General del Registro Electoral, el Conservador de Bienes Raíces de Santiago ha cancelado las siguientes inscripciones electorales:

1) MONTOYA CHIUMINATO, CLARA EUGENIA, Comuna Ñuñoa, Sección 56a, número 138, cambio de residencia.

2) TAPIA GALVEZ, MICHAELA DEL CARMEN, Comuna San Miguel, Sección 79a, N.º 42, cambio de residencia.

3) CRUZ CRUZ, LUISA ADRIANA, Comuna Cañadilla, Sección 8a, N.º 183, doble inscripción.

CARLOS VILLAGRAN CABRERA, Conservador de Bienes Raíces de Santiago, Suplente.

CANCELACIONES DE INSCRIPCIONES ELECTORALES

En cumplimiento de los oficios N.ºs 67, 136 y 155, de fechas 10, 16 y 17 del actual, respectivamente, del señor Director General del Registro Electoral, el Conservador de Bienes Raíces de Santiago ha cancelado las siguientes inscripciones electorales:

1) MONTOYA CHIUMINATO, CLARA EUGENIA, Comuna Ñuñoa, Sección 56a, número 138, cambio de residencia.

2) TAPIA GALVEZ, MICHAELA DEL CARMEN, Comuna San Miguel, Sección 79a, N.º 42, cambio de residencia.

3) CRUZ CRUZ, LUISA ADRIANA, Comuna Cañadilla, Sección 8a, N.º 183, doble inscripción.

CARLOS VILLAGRAN CABRERA, Conservador de Bienes Raíces de Santiago, Suplente.

CANCELACIONES DE INSCRIPCIONES ELECTORALES

En cumplimiento de los oficios N.ºs 67, 136 y 155, de fechas 10, 16 y 17 del actual, respectivamente, del señor Director General del Registro Electoral, el Conservador de Bienes Raíces de Santiago ha cancelado las siguientes inscripciones electorales:

1) MONTOYA CHIUMINATO, CLARA EUGENIA, Comuna Ñuñoa, Sección 56a, número 138, cambio de residencia.

2) TAPIA GALVEZ, MICHAELA DEL CARMEN, Comuna San Miguel, Sección 79a, N.º 42, cambio de residencia.

3) CRUZ CRUZ, LUISA ADRIANA, Comuna Cañadilla, Sección 8a, N.º 183, doble inscripción.

CARLOS VILLAGRAN CABRERA, Conservador de Bienes Raíces de Santiago, Suplente.

BREVES GREMIALES

JUNTA DE VECINOS "SECTOR NORTE", SAN BERNARDO.— Una comisión integrada por el presidente de esta institución, Valentín Pereira Fierro, el vicepresidente, Víctor Pereira Millán, y por el secretario, Francisco Sepúlveda, se entrevistó recientemente con el Director General de Pavimentación Urbana, Guillermo Gelsse, a fin de solicitarle el arreglo de algunas aceras y calzadas del sector. La gestión tuvo éxito y en el presupuesto del presente año se considerarán fondos para la pavimentación. La directiva ha citado a Junta General de socios para mañana domingo, a las 10.30 horas, en calle Urmeneta esquina de Balmaceda.

COMITE POBL. "ANITA".— Con el fin de tratar sobre problemas comunes a todos los asociados, se cita a reunión general para mañana domingo, a las 9.30 horas, en los terrenos de la población. Asistirá el Alcalde de la comuna de Chacabuco, Julio San Martín.

STROFICIALES DE CARABINEROS EN RETIRO.— La Agrupación de Sargentos Primeros "Desiderio Ortega" se reunirá hoy, a las 13.30 horas, en la sede social de Santo Domingo 1060, para tratar importantes asuntos.

COMITE POBL. RENCA.— El Comité "Francisco Infante", Población Renca del Servicio de Seguro Social, eligió recientemente su nueva directiva para el presente año, la que quedó integrada de la siguiente manera: presidente, Haroldo Ponce; vicepresidente, Juan Molina; secretario, José María Jauriqui; prosecretario, Jorge Maldonado; tesorero, Belisario Martínez; protesoro, José Valdivia; directores, Hernán Catalán, José Contreras, Luis González, Enrique Álvarez y Humberto Espinoza.

La transmisión del mando de esta institución nos ha permitido hacer saber a la propietaria de un bien raíz ubicado en calle Montreal 5345, Estela Salas, que esta organización tiene urgencia en tomar contacto con ella, por asuntos de su interés.

JUNTA DE VECINOS "LA PIRAMIDE".— La directiva de esta institución nos ha pedido hacer saber a la propietaria de un bien raíz ubicado en calle Montreal 5345, Estela Salas, que esta organización tiene urgencia en tomar contacto con ella, por asuntos de su interés.

Después de intercambiar ideas de cómo llevar adelante las gestiones pertinentes, formaron un COMITE PRO CASA PROPIA, designando como su presidente al estudiante obrero Juan Fuentes, quien a su vez se desempeña como Corresponsal de la página gremial del diario LA NACION.

Su primera gestión, junto al resto de la directiva de dicho Comité, fue la de conseguir el concurso de la Corporación de la Vivienda (CORVI), cuya institución recala esos mismos días la responsabilidad de poner en marcha el Plan Habitacional, hecho realidad por el Gobierno que preside el actual Primer Mandatario de la República, mediante la dictación del DFL N.º 2.

La primera entrevista con el vicepresidente de esta institución, Ernesto Pinto Lagarrigue, no pudo tener un éxito más auspicioso. Obtuvieron la promesa de expropiación de un terreno en la localidad mencionada. La promesa, que a corto plazo se hizo realidad, vino a resultar como una verdadera inversión de los obreros para proseguir con más ahínco en los trabajos por lograr superar cuanto dificultad se les presentara por alcanzar una de sus más caras aspiraciones.

Poco tiempo después —a mediados del año pasado—

Después de intercambiar ideas de cómo llevar adelante las gestiones pertinentes, formaron un COMITE PRO CASA PROPIA, designando como su presidente al estudiante obrero Juan Fuentes, quien a su vez se desempeña como Corresponsal de la página gremial del diario LA NACION.

Su primera gestión, junto al resto de la directiva de dicho Comité, fue la de conseguir el concurso de la Corporación de la Vivienda (CORVI), cuya institución recala esos mismos días la responsabilidad de poner en marcha el Plan Habitacional, hecho realidad por el Gobierno que preside el actual Primer Mandatario de la República, mediante la dictación del DFL N.º 2.

La primera entrevista con el vicepresidente de esta institución, Ernesto Pinto Lagarrigue, no pudo tener un éxito más auspicioso. Obtuvieron la promesa de expropiación de un terreno en la localidad mencionada. La promesa, que a corto plazo se hizo realidad, vino a resultar como una verdadera inversión de los obreros para proseguir con más ahínco en los trabajos por lograr superar cuanto dificultad se les presentara por alcanzar una de sus más caras aspiraciones.

Poco tiempo después —a mediados del año pasado—

Después de intercambiar ideas de cómo llevar adelante las gestiones pertinentes, formaron un COMITE PRO CASA PROPIA, designando como su presidente al estudiante obrero Juan Fuentes, quien a su vez se desempeña como Corresponsal de la página gremial del diario LA NACION.

Su primera gestión, junto al resto de la directiva de dicho Comité, fue la de conseguir el concurso de la Corporación de la Vivienda (CORVI), cuya institución recala esos mismos días la responsabilidad de poner en marcha el Plan Habitacional, hecho realidad por el Gobierno que preside el actual Primer Mandatario de la República, mediante la dictación del DFL N.º 2.

La primera entrevista con el vicepresidente de esta institución, Ernesto Pinto Lagarrigue, no pudo tener un éxito más auspicioso. Obtuvieron la promesa de expropiación de un terreno en la localidad mencionada. La promesa, que a corto plazo se hizo realidad, vino a resultar como una verdadera inversión de los obreros para proseguir con más ahínco en los trabajos por lograr superar cuanto dificultad se les presentara por alcanzar una de sus más caras aspiraciones.

Poco tiempo después —a mediados del año pasado—

Después de intercambiar ideas de cómo llevar adelante las gestiones pertinentes, formaron un COMITE PRO CASA PROPIA, designando como su presidente al estudiante obrero Juan Fuentes, quien a su vez se desempeña como Corresponsal de la página gremial del diario LA NACION.

Su primera gestión, junto al resto de la directiva de dicho Comité, fue la de conseguir el concurso de la Corporación de la Vivienda (CORVI), cuya institución recala esos mismos días la responsabilidad de poner en marcha el Plan Habitacional, hecho realidad por el Gobierno que preside el actual Primer Mandatario de la República, mediante la dictación del DFL N.º 2.

La primera entrevista con el vicepresidente de esta institución, Ernesto Pinto Lagarrigue, no pudo tener un éxito más auspicioso. Obtuvieron la promesa de expropiación de un terreno en la localidad mencionada. La promesa, que a corto plazo se hizo realidad, vino a resultar como una verdadera inversión de los obreros para proseguir con más ahínco en los trabajos por lograr superar cuanto dificultad se les presentara por alcanzar una de sus más caras aspiraciones.

Poco tiempo después —a mediados del año pasado—

Después de intercambiar ideas de cómo llevar adelante las gestiones pertinentes, formaron un COMITE PRO CASA PROPIA, designando como su presidente al estudiante obrero Juan Fuentes, quien a su vez se desempeña como Corresponsal de la página gremial del diario LA NACION.

Su primera gestión, junto al resto de la directiva de dicho Comité, fue la de conseguir el concurso de la Corporación de la Vivienda (CORVI), cuya institución recala esos mismos días la responsabilidad de poner en marcha el Plan Habitacional, hecho realidad por el Gobierno que preside el actual Primer Mandatario de la República, mediante la dictación del DFL N.º 2.

La primera entrevista con el vicepresidente de esta institución, Ernesto Pinto Lagarrigue, no pudo tener un éxito más auspicioso. Obtuvieron la promesa de expropiación de un terreno en la localidad mencionada. La promesa, que a corto plazo se hizo realidad, vino a resultar como una verdadera inversión de los obreros para proseguir con más ahínco en los trabajos por lograr superar cuanto dificultad se les presentara por alcanzar una de sus más caras aspiraciones.

Poco tiempo después —a mediados del año pasado—

Después de intercambiar ideas de cómo llevar adelante las gestiones pertinentes, formaron un COMITE PRO CASA PROPIA, designando como su presidente al estudiante obrero Juan Fuentes, quien a su vez se desempeña como Corresponsal de la página gremial del diario LA NACION.

Su primera gestión, junto al resto de la directiva de dicho Comité, fue la de conseguir el concurso de la Corporación de la Vivienda (CORVI), cuya institución recala esos mismos días la responsabilidad de poner en marcha el Plan Habitacional, hecho realidad por el Gobierno que preside el actual Primer Mandatario de la República, mediante la dictación del DFL N.º 2.



agricultura mecanización veterinaria



Uso de antibióticos en la alimentación animal

Poco tiempo después del descubrimiento de los antibióticos se hicieron las primeras observaciones sobre la influencia de estas sustancias en la nutrición animal, al alimentar pollos con residuos de fabricación de clortetraciclina, comprobándose un aceleramiento del crecimiento y un mejor aspecto y vigor de los animales.

Más tarde se demostró en forma variable que la mayoría de los antibióticos poseían esta propiedad y en nuevas experiencias realizadas en gran escala se determinó el valor de estas sustancias en la alimentación de los animales.

Aun cuando desde hace poco tiempo se emplean técnicas y racionalmente los antibióticos en la nutrición animal, hoy conocemos a través de la ciencia que estos principios existen normalmente en las diversas sustancias que frecuentemente consumen o utilizan el hombre y los animales para su alimentación, como los

productos y subproductos lácteos, ciertos moluscos (caracoles), vegetales (berro, rabano), etc., los cuales contienen pequeñas y variables cantidades de antibióticos. El conocimiento de la existencia y de las propiedades de estos notables principios ha permitido su mejor utilización y dosificación.

Se ha comprobado que la acción alimenticia o trófica de los antibióticos se manifiesta casi exclusivamente con el suministro por vía bucal. En contraposición, Brüggenmann, de Munich, informó que inyectando antibióticos por vía parenteral a ratas de laboratorio había observado un aceleramiento en el desarrollo de estos animales.

Para explicar la acción de los antibióticos en la alimentación se han formulado diversas teorías. Entre ellas se considera la reducción de las bacterias tóxicas o nocivas del intestino; la modificación favorable de la permeabilidad intestinal y un cambio de la flora microbiana. Por otra parte, parece que los antibióticos neutralizan la actividad de ciertos fermentos microbianos, lo cual permitiría una mayor utilización de las proteínas alimenticias.

Según Richter y Degener los antibióticos en la alimentación promueven tres tipos de reacciones: 1ª, estimulación de los procesos de realcepción por mejoramiento de los procesos digestivos hidrolíticos con aumento del apetito; 2ª, mayor aprovechamiento de las proteínas, y 3ª, modificación de la flora intestinal.

Brunner y Vogel resumen estos conceptos considerando que los efectos sobre la nutrición no se deben exclusivamente a su acción antibiótica con eliminación de las infecciones subclínicas formadoras de toxinas, sino también de orden nutritivo propiamente dicho al actuar los antibióticos sobre el metabolismo, la síntesis y la absorción de principios esenciales como son las proteínas, nucleoproteínas, aminoácidos, etc. Por otra parte, la pequeña cantidad de antibióticos que se agrega a la ración no permite suponer que pueda ejercer una acción antibiótica o medicamentosa.

De todo esto se deduce que los antibióticos no solamente actúan como tales, sino también, como sustancias de acción enzimática y nutritiva propiamente dicha.

GALLINAS QUE PONEN EN EL SUELO

Algunas gallinas adquieren la costumbre de poner su huevo en el suelo. Esto así depositados resultan sucios o rotos, y ello reduce los beneficios del ave. Esto se suele subsanar colocando en el piso unos cuantos nidos que atraigan a las aves, y después que se hayan acostumbrado a ellos se las va retirando gradualmente hacia el lugar donde se hallan los nidos correctos.

La pulmonía de los animales

Las vacas y terneros, que sufren de pulmonía, responden rápidamente a la terapia del "Sulphamezathine", se nota una clara mejoría antes del término de 24 horas, y la experiencia ha demostrado que después de 3 días el animal está prácticamente libre de infección. La Sulphamezathine es notablemente eficaz en el tratamiento de las asperas que se producen en las patas y otras formas de enteritis, necrosis interdigital, actinobacilosis, difteria de los terneros, septicemia hemorrágica, metritis, coelocistitis, mastitis, nefritis y otros tipos de dolencias. Como se puede apreciar, la Sulphamezathine es una sustancia que sirve para toda clase de tratamientos veterinarios.

Práctico Agrícola

Ofrece sus Servicios Administrador, predio agrícola. Encargado sección. Profesor Escuela Agrícola. Especialidad ganadera en ovino. Con 4 años de trabajos en Magallanes y Tierra del Fuego. Contestar a V. R. G.: CASILLA 81-D. STGO.

CONSTRUCCIONES AGRICOLAS E INDUSTRIALES

fumacol

BANDERA 140 K - 6.º PISO
FONOS: 66485 - 80424 - SANTIAGO

DUERMA REXIO

con
REX
MCR
CERRADO GUARDA
LA CAMA HECHA

VENTA DIRECTA DE FCA.
MONEDA 741



20 MODELOS
4 TAMAÑOS
1,11-2 PLAZA Y
TAMAÑO SILLON

Señor Conductor: El letrero para le anula toda preferencia. ¡Deténgase antes de cruzar!

Peñón: Ayude a evitar accidentes; cruce sólo en las esquinas.

S O C O S E G



La mejor carrocería
Se entregan
montadas
en 10 días

CREDITOS

SOCO METAL

ALBERTO PEPPER 1621 RENCA TELEFONOS 371272 - 370022

'Dictycide'



"DICTYCIDÉ"

Hidracida clancetosa es un moderno antiparasitario inyectable por vía subcutánea y eficaz para eliminar vermes y larvas del tracto respiratorio.

"DICTYCIDÉ"

ha sido ensayado con buen éxito en todos los países del mundo. Elimine los parásitos y conseguirá mejores rendimientos.

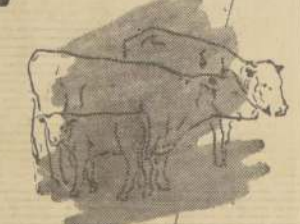

INFORMACIONES Y LITERATURA EN
LABORATORIO LEPETIT S.A. Division Veterinaria
Santa Elena 2222 - Fono 55538 - Casilla 2643 - Santiago.

La nueva línea de
Tractores **CASE**
ahora con transmisión
Case-o-matic.
(Convertidor de torsión)

CASE los únicos Tractores Agrícolas con CAMBIOS AUTOMÁTICOS mediante el convertidor de torsión **Case-o-matic**

CIA. DISTRIBUIDORA NACIONAL
MAQUINARIAS CODINA.

Santiago - Valparaíso - Concepción - Antofagasta - Coquimbo - Temuco - Valdivia - Osorno



Los modelos CASE están equipados con motor a gasolina o Diesel.



FIERRO S. SACK
SAN PABLO 1179 - MORANDE 817
V. MACKENNA 1648

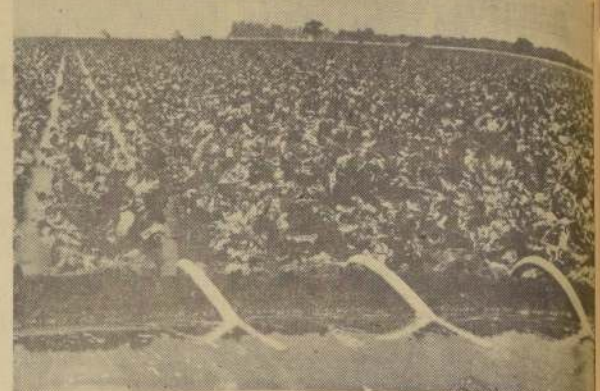

Modernos sistemas de riego están incorporando día a día nuevas tierras cultivables a lo largo de todo el país.

El "Dictycide" Elimina Estrongilidos Pulmonares

Una sola dosis de "Dictycide" elimina una gran proporción de vermes y larvas presentes en los bronquios, los bronquitos y la tráquea. Sin embargo, no mata los vermes, aunque los mueve a retirarse del sistema respiratorio. En condiciones de infección natural, puede hacerse necesario repetir las dosis.

El tratamiento es eficaz solamente cuando no existe obstrucción (exudado inflamatorio, pus, etc.) que impida el arrastre de los vermes fuera de las vías respiratorias, por la membrana mucosa que reviste la tráquea.

INMUNIDAD

En la mayoría de los animales, la inmunidad a la estrongilosis pulmonar no se desarrolla hasta un mes a seis semanas después de presentarse la primera sintomatología. Por consiguiente, los animales atacados deben estar sujetos a estricta vigilancia durante ese tiempo, y en caso necesario se repite la administración de "Dictycide".

MARGEN DE ACTIVIDAD

El tratamiento con "Dictycide" es el único eficaz en inyección subcutánea. Se ha comprobado su gran actividad contra los siguientes gérmenes: En el ganado vacuno: Dictyocaulus viviparus. En ovejas y cabras: Dictyocaulus filaria, Protostrongylus rufescens.

En cerdos: Metastrongylus elongatus (sin M. aprili).

Un simple tratamiento eliminará la mayoría de los vermes instalados en las vías respiratorias. Sin embargo, la enfermedad natural proviene casi siempre de repetidas invasiones de larvas infecciosas, de las que se desarrollan parásitos adultos en el pulmón al cabo de cierto tiempo. También influye la detención del desarrollo de larvas en la quinta fase.

Además, en casos graves, en los que suele haber obstrucción bronquial, los vermes alojados en las partes más remotas del árbol bronquial se reponen de los efectos de una sola dosis del producto, y requieren un nuevo tratamiento.

Por lo expuesto, se recomienda el siguiente esquema terapéutico con "Dictycide":

1.- Al iniciarse una epizootia, inyectar a todos los animales infectados durante tres días consecutivos.

2.- Inyectar una vez a todos los animales que estén en contacto con los atacados.

3.- Repetir este procedimiento siempre que aparezcan síntomas clínicos en el mismo grupo de animales.

La estrongilosis pulmonar se propaga en condiciones que favorecen igualmente el desarrollo de vermes intestinales, que, cuando abundan, exacerban la enfermedad. Por eso debe dar-

se una dosis completa de fenotiacina con la primera toma de "Dictycide".

Pueden coexistir otras afecciones de origen bacteriano o vírico, que requieren adecuado tratamiento.

Aunque el "Dictycide" elimi-

na efectivamente vermes adultos y larvas en quinta fase alojados en las vías respiratorias, no influye directamente sobre la bronquitis o la neumonía asociada. En consecuencia, se porta proporcionar a las reses adecuado alimento y esbozo durante diez a quince días después del tratamiento.

CAJA DE COLONIZACION AGRICOLA

VENTA MADERAS PINO INSIGNE

Pídense propuestas públicas para la venta de las siguientes maderas encastilladas en la parcela N.º 25 de la Colonia "MONTE AGUILA", colindante con el camino longitudinal: CANTO VIVO ... 40.000 pulgadas CUARTONES ... 2.800 " TAPAS ... 23.000 "

Bases y antecedentes en el Departamento Comercial, Huérfanos 1609, de la Caja de Colonización Agrícola. Apertura, el día 31 de enero, a las 16 horas, en la oficina del suscrito. Santiago, enero de 1961.

JORGE BARAONA PUELMA

Vicepresidente Ejecutivo

SERVICIO MEDICO NACIONAL DE EMPLEADOS

AVISO

Llámanse a Concurso Médico, conforme a lo dispuesto por el Reglamento del Servicio Médico Nacional de Empleados, Decreto Supremo N.º 212, para proveer los cargos:

a) MEDICO PEDIATRA, con cuatro horas, grado 5.º y quinquénios, en el Servicio Regional de Antofagasta.

b) MEDICO CIRUJANO EXAMINADOR, con dos horas, grado 5.º y quinquénios, en el Regional de Concepción.

Los antecedentes se recibirán en la Oficina de Partes, Bandera N.º 72, 5.º piso, Santiago, hasta el día 31 de enero de 1961, a las 12 horas.

DR. ENRIQUE CUADRA GAZMURI

Vicepresidente Ejecutivo

CARROS de ARRASTRE

Disponemos del tipo que Ud. necesita para el mejor desarrollo de sus actividades.

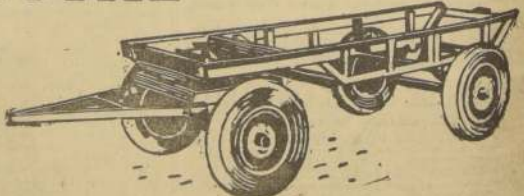

CREDITOS:

3 años plazo

BANCO DEL ESTADO DE CHILE

PROGRAMA DOBLE, ESTA NOCHE:

"U" con Cerro Porteño de Asunción y Colo Colo con Racing de B. Aires

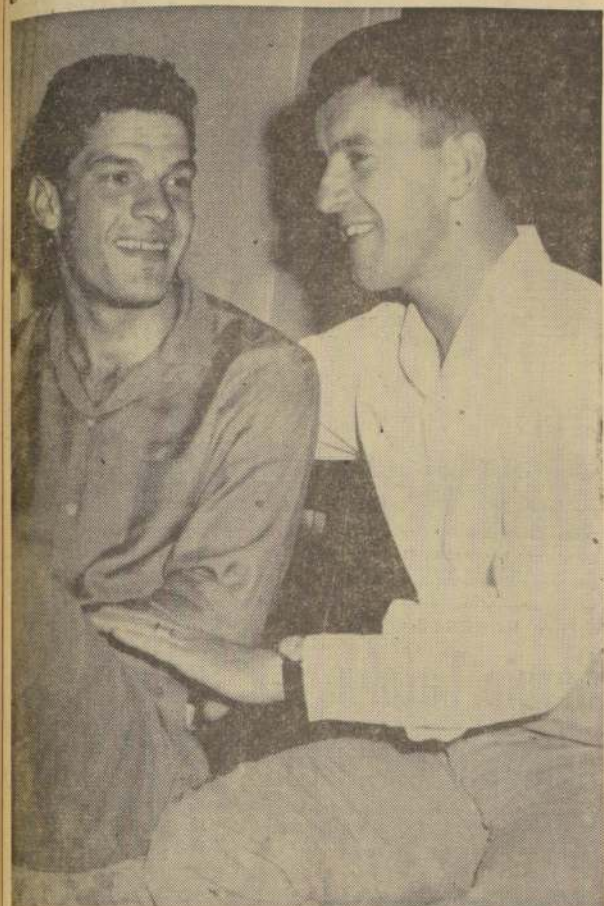

DEFENSA INTERNACIONAL es la que trae Racing. En el grabado, Anido y Muriá. Nos 2 y 3 del cuadro albiceleste.

Ocho internacionales traen los albiceleste. — Betta y Eladio Rojas reforzarán al equipo colegial. — Valentini y Hoffmann, de Wanderers, serán los refuerzos de los albos. — La reunión comenzará a las 20.30 hrs.

Racing, cuarto y goleador del campeonato argentino de 1960, llegó en la mañana de ayer, para enfrentarse esta noche, en el Estadio Nacional, con el cuadro campeón de Colo Colo. Los albiceleste traen a todos sus titulares, entre otros, a los internacionales Corbatta, Negri, Pizzutti, Cap, Mancilla, Belén, Anido y Muriá, los que le dan, como es fácil de suponer, la excelente técnica y calidad que viene luciendo desde hace años en los torneos transandinos.

El equipo argentino, que llegó ayer a las 11 horas, en cuadrimotor Transcontinental, y se hospedó en el Hotel Ritz, viene integrado por: Silvio Freschi, presidente; Dr. J. Venturino, médico; J. Fornelli, delegado; Saul Ongaro, director técnico; R. Ramírez, kinesiólogo; O. Negri y J. Sanguinetti, arqueros; O. Blanco, J. Scardulla, Ladislao Cap, Néstor Devicente, Roberto Anido, Juan C. Muriá, Bernardo Vargas y O. Salerno, defensas; Omar O. Corbatta, O. Oleniak, Rubén Sosa, Juan J. Pizzutti, Eusebio Mancilla, Raúl Belén, delanteros. El presidente del club, Sigifredo Cisco, llegará en las primeras horas de la tarde de hoy.

LOS ALBOS ENTONADOS

La categoría del adversario ha obligado a Colo Colo a tomar toda clase de precauciones y producir la rehabilitación luego del contraste ante Santos. Para el efecto, se anticipa que saldrá esta noche con dos refuerzos: Valentini y Hoffmann, de Wanderers, que ingresarán en el caso de cualquiera emergencia.

Los albos no han descuidado su preparación, y antenadamente hicieron una práctica con el equipo superior de la "U", viéndose bastante bien en los 90 minutos. Exhibió un juego diferente al observado frente a Santos, y siempre hubo menos rigidez en la defensa, que se fue arriba cuando debió irse junto con el ataque y volvió a cubrir su sector en los contragolpes del improvisado rival.

UNIVERSIDAD DE CHILE-CERRO PORTEÑO

En el primer encuentro de la reunión que se hará esta noche en el Estadio Nacional, intervendrán Universidad de Chile y Cerro Porteño, uno de los grandes del Paraguay.

De atendernos a las declaraciones del entrenador guaraní, el cuadro de Cerro Porteño nos mostrará un fútbol muy distinto al que lució la Selección, que nos visitó recientemente. Prima la juventud en el ataque, que se mueve y hace goles, apoyado en una defensa que se ubica bien y sabe responder con energía.

La "U" se encargará de poner a prueba las bondades del conjunto guaraní. Los colegiales, siempre dirigidos por Luis Alamos, aparecen como rivales de mucho peso para la visita. Lo demostraron en el cotejo que cumplieron en privado con Colo Colo, oportunidad en la que el equipo respondió como una máquina. Betta, Foulloux y Eladio Rojas, refuerzos que tendrá la "U", han "enchufado" exitosamente, completando un elenco que, se cree, dará mucho que hacer a los guaraníes, más si se recuerda que debutó Jaime Ramírez en su ataque.

LOS EQUIPOS

UNIVERSIDAD DE CHILE: Astorga; Eyzaguirre, Donoso y Navarro; Contreras y Rojas; Betta, Foulloux, Campos, Álvarez y Ramírez.

CERRO PORTEÑO: Casco; Torres, Monín y Miranda; Jiménez y Martínez; Penayo, Rojas, Fretes, Jara y Aramendia.

COLO COLO: Escuti; Peña, Navarro y Montalva; Guevara y Ortiz; Moreno, Hormazabal, Soto, Toro y Bello. RACING: Negri; De Vries, Anido y Muriá; Cap y Vargas; Corbatta, Pizzutti, Mancilla, Sosa y Belén.

Más allá de la Crónica

Por Raúl H. Leppé

Un hincha de la Unión nos dijo: Uds. deberían decir en el diario que el triunfo de nuestro cuadro, sobre el Barcelona, es una hazaña tremenda. Recuerden que Kubala sólo le ganó a River Plate. Y ahora, el mismo astro húngaro-español, acompañado de su compatriota Kocsis y de otras estrellas hispanas, cayó frente a la furia roja.

Exagerado quizá el comentario del hincha éste, pero que en todo caso sirve para enmarcar debidamente.



KUBALA

mente el mérito grandote y la valía de la campaña que cumple el team de Santa Laura por canchales de la Madre Patria. Para nosotros su actuación ya era buena, muy buena. Luego de esta victoria sobre Barcelona, es simplemente excelente, hasta extraordinaria, sin que esto signifique

caer en un entusiasmo tropical.

El fútbol criollo no es de exportación. Es decir, no tiene mucho cartel en el extranjero; no es fácil que sus equipos conquisten victorias en canchales extranjeros. Sin embargo, en ocho partidos disputados, los rojos han ganado cuatro, perdieron dos y empataron los dos restantes. Es un saldo ampliamente satisfactorio, que pocos equipos visitantes consiguen en España, aun cuando procedan de un medio futbolístico más avanzado y de mayor prestigio que el chileno.

La jira de Unión Española prueba dos cosas: una, que con buena visión, disciplina y devoción, además de capacidad y entereza, los equipos chilenos pueden aspirar, en el extranjero, a una suerte que es mucho mejor de lo que han depurado otros intentos mal urdidos o realizados con escaso criterio. Otra, que el conjunto que los rojos tienen acunado en la Península representa digna y fielmente al fútbol chileno. Lo ha dicho la prensa española y lo expresan en todo su acento estas victorias que culminaron en el viejo campo de Las Cortes frente al Barcelona.

El anhelo ferviente de la gente de Unión es jugar con el Real Madrid. Tal como van las cosas, es lícito aguardarlo como algo muy posible. Concretado, sería un galardón que se merece la campaña unionista y la consagración definitiva del cuadro de Santa Laura y del fútbol criollo al aceptarse en el Estadio Santiago Bernabeu, catedral del fútbol español, anhelado, incluso, por los más famosos equipos del mundo entero.



REBECCO, de notable labor en la jira de Unión Española por España. Su juego sólido ha sido columna del conjunto.

Lo que se podía NO ERA IMPOSIBLE: EL CHILENO PUEDE AHORRARI

A fines de 1959, la CORVI llamó a los chilenos a limitar sus gastos superfluos y a destinar ese dinero a la construcción de viviendas económicas.

EN UN AÑO, MÁS DE 90.000 PERSONAS HAN ABIERTO CUENTAS DE AHORRO REAJUSTABLE PARA VIVIENDA!

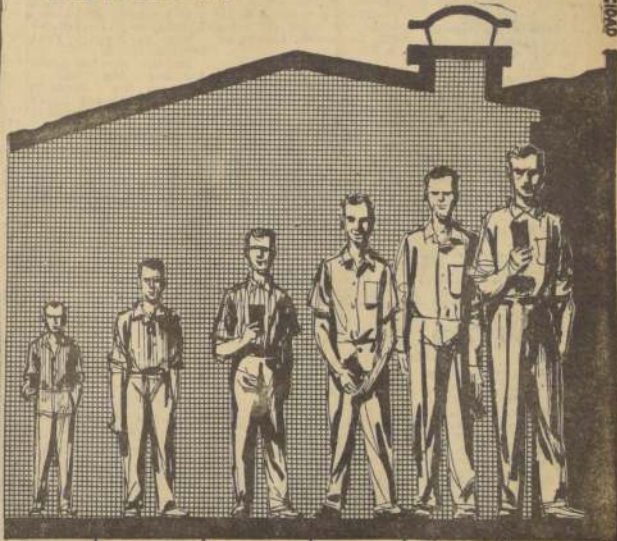

El 10 de Febrero de 1960	El 10 de Abril eran	El 10 de Junio eran más	El 10 de Agosto llegaron a	El 10 de Octubre llegaron a	El 10 de Diciembre las Cuentas abiertas eran
habían abierto Cuentas 20.000 personas	40.000.	de 62.000.	a 77.000.	a 85.000.	93.122.

El valor de las sumas depositadas es de MÁS DE CINCO MILLONES SETECIENTOS MIL ESCUDOS (CINCO MIL SETECIENTOS MILLONES DE PESOS)

Y la CORVI otorgará, a los tenedores de Cuentas que hayan firmado CONVENIO, Préstamos por valor hasta 4 veces lo depositado: para construir viviendas económicas.

Tenga Ud. casa propia por este sistema. Acérquese a la CORVI.



CORPORACION DE LA VIVIENDA

"Si Chile construye - se construye Chile"

JUAN J. PIZZUTTI:

"Cuidado, hemos venido con un ataque goleador"

El No 8 de Racing nos habló del fútbol albiceleste. "Los delanteros no pueden ser atados a los sistemas: hay que dejarlos hacer lo suyo, lo que saben"

Llegamos al Hotel Ritz, alojamiento de la delegación de Racing, en los instaurados que Saul Ongaro, director técnico del cuadro, daba algunas instrucciones. Las referentes a la disciplina, fuerza clara y precisas: "No se debe responder a los rivales con la misma intención. No hacer prima ni ademanes que vayan a producir un roce. La intención es jugar al fútbol, que a eso hemos venido, que a eso hemos venido, que a eso hemos venido". Buenos consejos de un hombre como Ongaro, que supo de éxitos magníficos desde su puesto de jefe de No 8 de Estudiantes de La Plata. Ongaro ha cumplido últimamente como director técnico al buen amigo nuestro "Pechito" Delatorre.

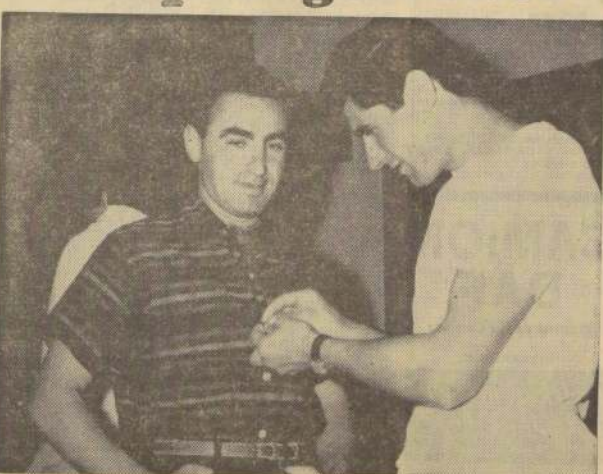

Juan J. Pizzutti (a la izquierda) y Eusebio Mancilla, Nos 8 y 9, respectivamente, del ataque de Racing. Ambos darán bastante que hacer esta noche a la defensa de Colo Colo.

DE FUTBOL PIZZUTTI. Después un momento al flanco izquierdo de "Roba" con Juan J. Pizzutti, No 8 internacional, capitán del seleccionado argentino que ganó el campeonato del 59, y capicé, desde hace tiempo, del albiceleste. Ya prima la calma, pero conserva su espíritu de combate y se desenvuelve en una clara gracia.

FUTBOL PRACTICO Y TECNICO

Lo es la séptima u octava vez que he venido a esta ciudad — nos dice—. Lo sé porque siempre cuando voy a Chile me trae el afán de jugar con el público chileno. Pero esto no me ha apurado. Cada vez, lo deseo ardentemente, no defraudar a quienes me juegan un fútbol práctico y técnico. En Chile se sabe hacer goles, y aplica la técnica muy sencilla, pero el ataque del rival y la defensa son cosas que más de un jugador argentino no sabe hacer. Así lo hicimos con los argentinos, y fuimos más efectivos, con 80 goles en 14 y 72 si el 60.

RAIA DE RIGIDEZ

La parte técnica — continúa — no se ha des-... la marcación de nues-

tra defensa, pero no con moldes rígidos, estrictos que a nada conducen. Todo está dispuesto a la medida que se van produciendo las cosas. Entramos a explorar tal o cual punto débil del adversario, pero si nos hemos equivocado, que nos indica el error y corrige el plan. No entiendo lo de limitar las condiciones o lo que sabe hacer el jugador en la cancha. Creo que hay que dejarlo hacer lo suyo y sacar provecho de sus aptitudes. Esta parte queda a cargo del director técnico, que impone en el campo lo que proyectó técnicamente, sin rival al frente."

CON MENOS TOQUES POSIBLES

"El fútbol actual argentino — nos dice Pizzutti — es buscar el gol con menos toques posibles, o sea, en la guardia de la efectividad. Y ésta, a mi entender, sólo se logra si a los delanteros no se les ata rigidamente a sistemas o "técnicas" que a veces no dan ningún resultado. Es lo que está haciendo Spinetto en la selección argentina, con hombres jóvenes que dominan y saben jugar la pelota. Esto en cuanto al ataque, pero en la defensa se conserva la modalidad y movilidad del centro-half, puesto al que se le sigue dando la importancia que tiene como clave del equipo."

CALIDAD Y EMPUJE

"Ahora, si desde aquí en adelante se opera algún cam-

bio en el fútbol argentino — al es beneficioso, mejor aún —, habría que abonarlo a Vicente Feola, un técnico que de entrada ha hecho reaccionar a Boca, amalgamando la calidad con el empuje de sus muchachos. Está ofreciendo un fútbol nuevo, más elástico y práctico como el solo. Le hizo 4 goles a Flammengo, lo cual es un triunfo magnífico."

PREOCUPACION

"Espero que mañana frente a Colo Colo nos sea posible realizar un buen partido, agradable. Las referencias que tenemos son que nuestros rivales obtuvieron el título a fuerza de empuje y de un fútbol de choque. Nos preocupa este compromiso, pero estamos dispuestos a rendir cuanto sabemos, para dejar conforme al amable público de ustedes."



SEÑORITAS, JOVENES ESTUDIANTES

QUIERAN TRABAJAR COMO OFICINISTAS, SECRETARIAS, BANCARIOS Y OPERADORES DE MAQUINAS DE CONTABILIDAD EN SEIS SEMANAS

CAPACITAMOS:

en cursos intensivos que comprenden: dactilografía en máquinas eléctricas IBM, contabilidad, manejo de máquinas de contabilidad National, redacción, taquigrafía, leyes sociales, tributarias, práctica comercial.

CURSO:

completo \$ 70.000, pagaderos en tres cuotas.

Instituto de Capacitación Bancaria (ICB)

AGUSTINAS 853 — OFS. 407-408 — 4.º PISO

CURSOS INTENSIVOS MIENTRAS DUREN SUS VACACIONES



TOME UD. LA DECISION DE APRENDER A MANEJAR

INSTITUTO SAN CRISTOBAL MAC-IVER 728 ABIERTO TODO EL AÑO

FABRICA DE CARPAS para FERIA, CAMPING, SACOS, DORMIR PLUMA, COLECCIONES, NEUMATICOS, ETC.

CATEDRAL 1252 TEL 67812



LOS PRIMEROS: Cuatro integrantes de la selección de Concepción fueron los primeros en llegar ayer a Melipilla. La delegación viajó en grupo por motivos de estudio y trabajo. En el grabado aparecen de izquierda a derecha: Alvaro Rojas, jugador; Erick Man, entrenador; Pedro Alivera, presidente y Eugenio Cruz, jugador.

En Melipilla se inicia hoy el 25.º Campeonato Nacional cesterero

La fiesta máxima del baloncesto masculino se inicia esta noche en Melipilla, ciudad sede del 25.º Campeonato Nacional de Béisquet. En visita efectuada ayer, LA NACION pudo comprobar en el terreno mismo los trabajos terminados y todo dispuesto para que hoy la ciudad vibre con la primera fecha del esperado torneo, que en la víspera movilizó tanto a las autoridades como al más modesto de sus vecinos.

VILLA OLIMPICA

La población que servirá de alojamiento a las delegaciones ya se encuentra abierta y en ella habían tomado posesión cuatro integrantes de la selección de Concepción, los primeros en llegar a Melipilla. Son el presidente, Pedro Alivera; el entrenador, Erick Man y dos jugadores: Alvaro Rojas y Eugenio Cruz. Los cuatro se manifestaron estar muy conformes con el lugar que se les asignó y esperaban que llegara el resto del equipo (llegaron anoche), para realizar la primera práctica de cancha antes del debut fijado contra la selección de Cabillo.

EL ESCENARIO

Imponente espectáculo presenta la Medialuna Municipal, escenario de la gran fiesta del baloncesto. La cancha, pintada de llamativos colores, rodeada desde todos los ángulos del redondeo, lo mismo que las apostadurías, marcadores y casetas periodísticas. Tanto en la Avenida de acceso como la parte alta de tribunas y galerías, se han instalado guirlandas y luces de colores, lo que sin duda alguna dará inusual esplendor a la ceremonia inaugural.

PROGRAMA OFICIAL

Esta noche, el programa se iniciará a las 21 horas, con el desfile de las doce delegaciones que concurren; encabezando cada una, irá la correspondiente madrina. Con los equipos formados dentro de la cancha, se procederá a rendir homenaje a todos los países que prestaron ayuda al nuestro en los últimos días de masacre, para seguir luego con los homenajes a las delegaciones concurrentes y desarrollo de bienvenida que propone el presidente de la Asociación local, Anselmo Ochoa Calderón.

Se iniciará la jornada deportiva con las selecciones de Concepción y Cabillo, match que se espera con justificada expectación por los aficionados, desde hace mucho tiempo. El encuentro de fondo estará a cargo de Valparaíso y Temuco.

Los otros partidos de la noche serán: Iquique vs. Viña del Mar, Santiago, Universidad Católica, Universidad de Chile, Linares, Osorno y Melipilla, que sólo entrará a jugar en la rueda final.

EQUIPOS QUE JUEGAN HOY EN MELIPILLA

Los cuatro equipos que actuarán esta noche en Melipilla, iniciando la disputa del 25.º Campeonato Nacional de Béisquet, formarán con los siguientes jugadores: CONCEPCIÓN: Raúl Pelán, Erwin Künze, Alvaro Rojas, Jaime Vicencio, Víctor Aguirre, Antonio Tapia, Julio Froimovich, Raúl Jopia, Roberto Echeverría, Juan Torres, Sergio Aguado y Sergio Picharra. CONCEPCIÓN: Raúl Pelán, Erwin Künze, Alvaro Rojas, Jaime Vicencio, Víctor Aguirre, Antonio Tapia, Julio Froimovich, Raúl Jopia, Roberto Echeverría, Juan Torres, Sergio Aguado y Sergio Picharra. CONCEPCIÓN: Raúl Pelán, Erwin Künze, Alvaro Rojas, Jaime Vicencio, Víctor Aguirre, Antonio Tapia, Julio Froimovich, Raúl Jopia, Roberto Echeverría, Juan Torres, Sergio Aguado y Sergio Picharra.

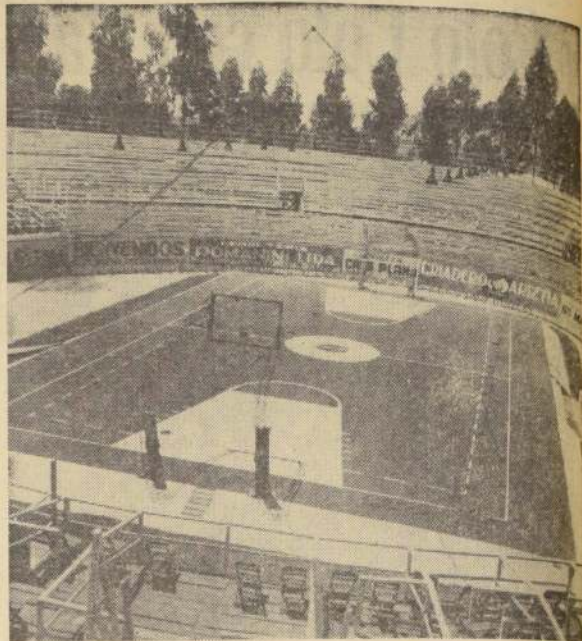

ESCENARIO DEL NACIONAL.— La Medialuna Municipal que fue acondicionada especialmente, será el escenario donde se juegue el 25.º Campeonato Nacional de Melipilla. En la grabación se puede apreciar la cancha con sus tableros de vidrio y parte de las cómodas apostadurías.

Devalle, de Boca Juniors, viene a probarse a la "U"

Alamos y Villegas, los dos entrenadores más solicitados. Todo el fútbol quedará en la sede de E. Escala y Cienfuegos. Los Bancos le dan oxígeno al Comité Ejecutivo del Mundial. Penco y Concepción juegan final de zona en Nacional Juvenil.



José Devalle, forward de Boca Juniors de Buenos Aires, llegará en los próximos días para incorporarse al equipo de Universidad de Chile, donde actuará a prueba en la temporada internacional. El delantero argentino fue elegido por Jorge Piza, presidente de la rama de fútbol de la "U", luego de una conversación telefónica sostenida con Alberto J. Armando, titular del club más popular del fútbol brasileño.

Armando, además, de Devalle, pudo a disposición de la "U" a los jugadores Laguna y González, todos jóvenes, a quienes se les asegura mucho porvenir. Devalle fue recomendado, además, en forma calorosa, por Mario Boye, el ex puntero internacional, y que ha sido la voz de muchos o asesores técnicos en Boca Juniors.

Los pasajes para el viaje a Santiago del jugador Devalle fueron remitidos ayer.

Hay dos entrenadores muy solicitados, en este momento. Uno es Luis Alamos y el otro Pancho Villegas. El director técnico de Universidad de Chile recibió una interesante propuesta de Ferrobádminton, pero lo seguro es que Luis Alamos la declinará porque su propósito es seguir en el club del "chuncho". Un instituto suroccidental, del Campeonato Regional, muestra también interés en el mismo técnico.

En cuanto a Villegas, su contrato con La Serena B. finalizó y si bien el club mérito desea renovarlo, Villegas está estudiando proposiciones de diversos clubes santiaguinos entre los que se cuenta, en primer orden, Unión Española, que desea llevarlo a sus filas. El propio Ferro, que al parecer, ha conversado con diversos entrenadores, ha formulado una oferta a Villegas, de quien se cree que, finalmente, anclará en la Unión.

La Asociación Central de Fútbol, tiene el proyecto de construir una sede para la Afa, en su local de Erasmo Escala. La construcción quedaría ubicada en el terreno que ocupan los jardines, en el costado izquierdo de la casa. También existe la idea para no destruir los jardines, de construir un nuevo piso, sobre lo ya existente. Este proyecto, lo tratará la Central en una próxima reunión.

El Comité Organizador del Campeonato del Mundo, está viviendo a base de préstamos bancarios, ya que no tiene entradas propias para su desenvolvimiento. Los gastos de administración y los gastos que le origina la construcción de la Escuela de Fútbol, en Macul, están siendo financiados por algunos bancos, que le prestan plata al Comité a cuenta de lo que pueda recaudar durante el torneo del 62. El Comité se halla en esta situación, ya que como es sabido, remitió a los fondos que le otorgaba una ley, para entregárselos a la reconstrucción de la zona sur.

Con el partido que II. brarán hoy los conjuntos de Penco y Concepción, en cancha de aquí, se iniciará la cuarta y penúltima rueda del V Campeonato Nacional Juvenil de Fútbol, cuya etapa final tendrá lugar en Rancagua, el 11 y 12 de marzo próximo. El programa oficial de la jornada, es el siguiente: Hoy, en Penco: Penco con Concepción.

Mañana, en Los Andes: Los Andes con Viña del Mar; en San Bernardo: San Bernardo con Recoleta; en Curicó: Curicó con San Vicente.

Nacional Santiago juega en Hospital

El Deportivo Nacional Santiago le trasladará mañana a la vecina localidad de Hospital, para enfrentar al club Los Pumas, del fundo Chailay, con sus tres equipos adultos. La delegación del Nacional Santiago viajará en un microbús especial desde su secretaría, ubicada en San Agustín 2881, a las 9 horas. Los primeros equipos se ambas instituciones formarán de la siguiente manera: Nacional Santiago (Barra; Contreras, Hermosilla (capitán), González, C. Pimiento y Letelier; Estay, Espinoza, Soto, C. Uribe y Lecaros "Los Pumas"; R. Jerez, A. Ramírez, E. Contreras y E. Ramírez; R. Carrasco y J. Cerda; R. Espinoza, C. Gómez, R. Garrido, D. Maldonado y J. Carrasco.

HOY DOBLE INTERNACIONAL - Juegan:
20.30 horas:
CERRO PORTEÑO
(Vicecampeón Paraguayo)
VS.
U. DE CHILE
(CAMPEON 1959)
22.30 horas:
RACING CLUB
(DE BUENOS AIRES)
VS.
COLO COLO
(CAMPEON 1960)

Tribunas numeradas: \$ 2.50; Tribunas laterales: \$ 1.50; Galerías: \$ 1.—; Diferencia a tribunas numeradas, socios de Colo Colo y U. de Chile: \$ 1.50. VENTA DE ENTRADAS: Club Colo Colo, Cienfuegos 41 e Inmobiliaria Colo Colo, Agustinas 828, local 179. Club Universidad de Chile, Santa Lucía 240 y Asociación Central de Fútbol, Erasmo Escala esquina Cienfuegos.

MEJORES DEPORTISTAS 1960:

Béisbol, ciclismo y pimpón enviaron ayer las quinas

Las quinas del béisbol, ciclismo y pimpón, con los que se otorga a uno de los premios a los "Mejores Deportistas 1960", se recibieron ayer en la secretaría del Círculo de Periodistas Deportivos. Los nombres que aparecen en las nóminas son los siguientes:

BEISBOL: Gabriel Amengual, Aldo Picozzi, Fernando Balbontin y Juan Landón.

CICLISMO: Juan Pérez José, Sanitabaz, Augusto Silva, Ismael Macaya y Juan Vallejos.

PIMPON: Luis Aravena, Osvaldo Flores, Francisco Arancibia, Rodolfo Fernández, Alfredo Yanig, Silvia Toledo, Gladys Pastenes y Hilda Avila.

"Casa STEFANO"

INDEPENDENCIA 470
Bicicletas "BIANCHI", "FREJUS" y "LEGNO". Importadas.
NEUMATICOS y CAMARAS, nacionales e importadas, en todas las medidas.
Accesorios "CAMPAGNOLO".
Tubulares WOLBER, FORROS y CAMARAS, todas las medidas.

Juegue buen Golf

Por TOMMY ARMOUR

ARTICULO 18.º EL CONTROL

Si al golpear la bola en los tiros cortos, el jugador permite que en algún momento la cabeza del palo, quede delante de las manos, y no detrás, es seguro que el tiro será defectuoso. Nunca se debe dejar que la muñeca izquierda se doble hacia afuera, ni en estos tiros, ni en ningún otro. En ningún caso deben moverse las muñecas de tal suerte que los nudillos de la mano izquierda, queden delante de la muñeca izquierda. El dorso de la mano izquierda, que es la que da la dirección, debe quedar justo en la línea del hoyo al golpear y luego del golpe deben moverse los brazos hacia el hoyo para que esa posición de la mano izquierda no varíe. El jugador debe "sentir" que la mano izquierda está dirigiendo el tiro, en el movimiento hacia atrás y al volver y golpear. La mano izquierda dirige totalmente estos golpes, y la mano derecha sólo aplica el poder, pero en estos tiros, debe hacerlo, además de manera muy suave.



CAMION DAF

Camión de los Caminos
Importadores:
JAVIER ECHEVERRIA Y CIA. LTDA.
SAN FRANCISCO 122

Municipalidad de Santiago

A LOS CONDUCTORES DE VEHICULOS

(Decreto Sección 2ª, N° 3122, de 17 de Nov. de 1960.)
Modifícase el sentido de la circulación de vehículos en las vías que a continuación se indican, la que deberá efectuarse en la forma que más adelante se señala:
1.º MARCOLETA: de oriente a poniente solamente.
2.º CARICO: de poniente a oriente solamente, y
3.º RANCAQUA: entre Avda. PORTUGAL y Avda. VICUNA MACKENNA: tránsito flexible con horario igual al de la Avda. Costanera, es decir, de poniente a oriente, de 12.30 a 14 horas, y de 18.30 a 21 horas; de oriente a poniente, de 8 a 9.30 horas, y de 16 a 18 horas.
Esta disposición entrará en vigencia a contar del día lunes 23 de enero de 1961.
Ramón Álvarez Goldack, Alcalde; Mario Arenas Bianchi, secretario de la Alcaldía.

KID DINAMITA



POR SAM JEFF



RETIRO SU NUEVO ROL?



PROTEJALO PLASTIFICANDOLO



Material Ferroviario

Tenemos disponible para la venta el siguiente material ferroviario:
3.500 toneladas, aproximadas, de rieles de 36 libras por yarda, con eclipes y pernos usados, pero en buenas condiciones de reemplazo;
242 toneladas de 20 toneladas;
43 toneladas de 16 toneladas;
3 locomotoras a vapor.
Todo este material rodante y de tracción es de trocha 0.76 mts., y se encuentra en buenas condiciones. Ofertas o mayores antecedentes a:
FERROCARRIL DE ANTOFAGASTA A BOLIVIA
CASILLA "S - T" - ANTOFAGASTA

Material Ferroviario

Tenemos disponible para la venta el siguiente material ferroviario:
3.500 toneladas, aproximadas, de rieles de 36 libras por yarda, con eclipes y pernos usados, pero en buenas condiciones de reemplazo;
242 toneladas de 20 toneladas;
43 toneladas de 16 toneladas;
3 locomotoras a vapor.
Todo este material rodante y de tracción es de trocha 0.76 mts., y se encuentra en buenas condiciones. Ofertas o mayores antecedentes a:
FERROCARRIL DE ANTOFAGASTA A BOLIVIA
CASILLA "S - T" - ANTOFAGASTA

Segundo torneo de natación hoy en el Stade Francais

Organizado conjuntamente por las Asociaciones Santiago y Universitaria

La segunda reunión de la natación metropolitana tendrá lugar en la tarde de hoy, en la piscina del Stade Francais. Este torneo es organizado, al igual que el anterior, en forma conjunta por las Asociaciones Santiago y Universitaria. El programa que se iniciará a las 18 horas, contempla las siguientes pruebas:

100 metros espalda, varones, 50 metros mariposa, damas; 100 metros estilo libre, varones todo competidor; 100 metros pecho, damas tercera categoría, 100 metros espalda varones, tercera categoría, 100 metros libre, damas primera categoría, 100 metros pecho, varones tercera categoría, 100 metros estilo libre, damas tercera categoría. Posición de 4 por 100 cuatro estilos, varones todo competidor. Posición de 4 por 100 cuatro estilos, damas todo competidora.

Como en el torneo realizado el sábado pasado, en la piscina temperada de la Universidad de Chile, el de hoy contará con la participación de nadadores de todos los clubes afiliados a la Asociación Santiago, como igualmente de la Asociación Universitaria.

ATLETAS DE LA SERENA ACTUAN MAÑANA ANTE LOS DE G. CROSS

Retribuyendo una invitación que ha estado haciendo a Green Cross, la Asociación Atlética de La Serena, ha aceptado competir mañana con el equipo de Pontecilla, en su programa que se realizará en el Estadio Nacional desde las 9.30 horas.

El orden de las pruebas será el siguiente, interviniendo conocidos valores de ambas ciudades:

9.30 horas—100 metros planos, varones; bala, 10 horas—1.500 metros planos, varones; 10.30 horas—200 metros villas, varones, etc.

10.30 horas—salto alto, varones.

11 horas—400 metros, series C.T.

11.20 horas—100 metros planos, damas, C.T.

11.20 horas—Dardo, damas, C.T.

11.45 horas—5.000 metros, varones.

11.45 horas—Disco, damas, C.T.

12.10—Posta 4 x 400, varones.

12.30—Posta 4 x 100, damas, C.T.

13.30 horas—800 metros, varones, C.T.

15.30—Salto alto, damas, C.T.

16—10.000 metros, varones, C.T.

16.45—200 metros varones, C.T.

16.45—Disco, varones.

Segunda rueda del boxeo de los barrios se cumple hoy

La segunda etapa del Campeonato de los Barrios tendrá lugar esta noche, en el cuadrilátero del Club Hogar

Iquiqueño, en el Paradero 18 de la Gran Avenida, con el siguiente programa:

Leopoldo Guajardo (Población Venecia) con Manuel Navarro (Locarno); Samuel Olivares (Lo Ovalle) con Hernán Rojas (Locarno); Luis Andrade (Gran Avenida) con Manuel Vergara (Lo Ovalle); Luis Sepúlveda (Gran Avenida) con Héctor Ordoñez (Locarno); Claudio Valdés (San Gregorio) con Héctor Soto (Gran Avenida); Jorge Leiva (Gran Avenida) con Eduardo Varas (Lo Ovalle); Antonio Vargas (Locarno) con Luis Donoso (Gran Avenida); Sergio Hidalgo (Locarno) con José Venconcello (Población Venecia); Oscar Canales (Población Venecia) con Juan González (Gran Avenida); Eduardo Rodríguez (Locarno) con Juvenal Cautivo (Población O'Higgins); Miguel Cáceres (Lo Ovalle) con Rodolfo Villalobos (Gran Avenida); Juan Casquín (Población O'Higgins) con Héctor Arenas (Lo Ovalle); Eduardo Saavedra (Gran Avenida) con Joaquín Pinto (Locarno); Juan Copia (Locarno) con Julio Reyes (Población Venecia); Jorge Cáceres (Población Venecia) con Roberto Mora (Locarno). El control está bajo las condiciones de la Asociación Santiago.

EN SAN ANTONIO El Club Chelista de San Antonio realizará esta noche una reunión boxística, con un programa de siete peleas, en las que participarán varios pugiles de Santiago.

EN YARUR Los pugiles de la fábrica Yarur enfrentarán esta noche, en el ring de su fábrica, a los del Club Puma. El programa que consultó 8 encuentros.

DEPORTE EN LOS BARRIOS GREMIOS e INDUSTRIAS

MUCHOS TROFEOS GANADOS EN 21 AÑOS



DIRECTIVA DEL BANFIELD, de Yungay, entidad que está celebrando 21 años de interesante trayectoria en el deporte de la comuna de Quinta Normal. La imagen, de izquierda a derecha: de pie, los directores Manuel Latapiat, Pedro Verdugo, José Herrera, y el profesor Alejandro Cortés. Sentados: el tesorero Oscar San José, José Torres F., presidente, y Pantaleón Ziliani, secretario. Atrás de ellos, parte de los trofeos obtenidos en estos 4 lustros.

Donde juega su CLUB?

ASOCIACION DE ARBITROS profesionales de la Central, actuará esta tarde con dos equipos integrados por jueces y aspirantes ante Viña Lo Vázquez en el Est. Yarur, desde las 15 horas. Estos conjuntos de árbitros jugaron el sábado pasado con el Deportivo Prat, ganando el 2 a 0 y perdiendo el 1 a 3 x 1.

JUVENTUD BAQUEDANO, actúa mañana en Santa Rosa de Chena, con el deportivo de esa localidad, del mismo nombre, con tres equipos, en la tarde.

TEXTIL MONARCH, trá esta tarde a El Quisco con equipos y familiares. La delegación trá a cargo del presidente Ramón Hernández y la tesorera señorial Celinda Pavez.

TRICOLOR BARRANCAS, enfrentará mañana en su cancha de Barrancas, con tres equipos, a Balmaceda Juniors, en disputa de un balón, y desde las 15 horas.

DIFICIL PARTIDO TIENE EL DOMINGO "DEFENSOR CHILENO"

Un compromiso importante afrontan los juveniles de "Defensor Chileno", al jugar el domingo en el torneo de su categoría de la Asociación Lo

Refuerzo de Puentes finalizó campeonato interno de fútbol

En el campeonato organizado por Refuerzo de Puentes de la Empresa de los Ferrocarriles del Estado, finalizado recientemente, se clasificó campeón el equipo de Cruzamiento, obteniendo el segundo lugar el cuadro de Pato. Este último conjunto pudo clasificarse en este lugar debido a la buena actuación que le cupo al equipo en general y en especial al jugador Mario Olaya Pérez. Su cuadro formó de la siguiente manera: Escobar, G. Molina, J. Valdivia y V. Pérez; R. Villagra y D. Matamala; L. Pino, R. Paz, J. Torres, M. Olaya y H. Arias. El éxito de este campeonato se debió a la destacada actuación del presidente del Deportivo Refuerzo de Puentes, Luis Cáceres.

Francisco, con "Católico", serio aspirante al campeonato de 1960.

Con tal objeto el conjunto ha proseguido su preparación durante el receso transitorio, dispuesto por la dirigencia, mientras se disputaba el Campeonato Nacional Juvenil, ya que al ganar lograría la cuarta clasificación. Su adversario, por su parte, sería segundo en los resultados, con Guillermo Saavedra como campeón.

"Defensor Chileno" actuará con Urbina; Donoso, Guerrero y Rojas; Cerda y Chacur; Villarroel, Vargas, Pinto, Pozo y Escudero, bajo las órdenes del entrenador Miguel González.

FINAL DEL TORNEO DE FUTBOL DE LOS BARRIOS SE JUEGA MAÑANA

Mañana se realiza en la cancha del Walter Müller, Bernal del Mercado 1678, el último partido del torneo de fútbol de los barrios, entre los finalistas Santa Luz de Colina, y Unión Velasquez, de Resbalón.

En el interesante programa, se enfrentan también, y en el semifinales, los buenos equipos de Filomeno Cifuentes y de

Liga Central Victoria en última fecha

La Liga Central Victoria, finaliza mañana su competencia de fútbol 1960, con partidos en las canchas sur oriente No. 1, 2 y 3, y Julio Davila, en las que jugarán los tres equipos de: Cruz del Sur y Cielón; Angamos con Manuel González, Tigre con Unión Sportiva y Sporting Chiloe con Santiago Universo.

En canchas de la Liga de O.O. Municipales

En las canchas de la Liga de O.O. Municipales, Avenida B. O'Higgins 4780 se efectuarán esta tarde los siguientes partidos:

Cancha No. 1. Ocupada por el Club Unión Jague, con dos equipos, desde las 15 horas; cancha No. 2, 15 y 17.30 horas: Casa García con Deportivo Compañía de Teléfonos, tres equipos; cancha No. 3, 15 y 17.15 horas: Unión Grémial Municipal con Juventud Roxy, dos equipos; cancha No. 4, 16 horas: Solteros con casados del Club Claudio Gray que celebra aniversario; 17.45 horas: campeonato interno club Fabela.

Pedro Fontova también saluda a LA NACION

El activo club Pedro Fontova de Conchalí, en la sesión extraordinaria de anoche, celebrada para tomar acuerdos sobre la celebración de su aniversario, resolvió también hacer llegar al diario de los deportistas "un voto de aplauso por la brillante labor de difusión deportiva que está haciendo, y que destacan sus 44 años de labor junto al deporte popular". Se nos augura una faceta siempre intensa y fructífera en éxitos.

Agradecemos tan conceptuosas congratulaciones.

INFORMACIONES DE HIPICA

Satélite: un trabajo sensacional

PASO 1.000 METROS EN 1' 1/5, Y SE VIO MUY BIEN

Gran tiempo señaló Satélite en la pista de trabajos del Club Hípico. Montado por Héctor Salas, el hijo de Flexión, cubrió 1.000 metros en 1 minuto, 1 segundo y 15 centésimos como para no perder la 5a. carrera del Club Hípico, donde aparece anotado.

Buena impresión dejó también Thor, hijo de Le Tellier y Tala, que montado por Carlos Sepúlveda anotó 43 segundos para los 700 metros. Este elemento, propio hermano de Tremal Naik, se está preparando para su debut.

Otros aprendices controlados en esta pista son:

PISTA DE ARENA

200 metros VIRGENCITA (R. Jaque), en 12; repitió igual.

300 metros HILO DE ORO (J. M. Aravena), en 18; repitió igual.

MEDINA (R. Gatica), en 19.

ALCAPARRA (E. Salas), en 18; repitió igual.

400 metros MANUELILLO (Contreras), en 24.25.

NEVER (A. Arancibia), en 24.

AZUL Y VERDE (J. Escobar), en 24.

TAXCO (A. Arancibia), en 24.

CERISE (aprendiz), en 23.35.

SIGLOSO (Pezoa), en 24.

LARAQUETE (R. Jaque), en 24.

500 metros BABY PINDER (Jorquera), en 31; iguales.

FAISAN (J. E. Rodríguez), en 31; iguales.

DORA MARIS (Marchant), en 30.25.

FORTISIMO (Pezoa), en 30.25.

GALGA RUSA (Ponce), en 31.

BRUJA (L. A. Paredes) y SARDINIERE (J. M. Aravena), en 30; iguales.

DOMINGUIN (Pezoa), en 30.15.

600 metros PALAFOX (R. Jaque), en 37.35.

TURINGIA (Jorquera), en 37.35.

O'BRIEN (Silva), en 38.

DON VILA (R. Gatica), en 37.35.

CENCIL RHODES (Escobar), en 37.15.

MARUSINA (E. Nuñez), en 37.35.

OCOA (L. A. Paredes), y GRINGO BRAVO (Jorquera), en 36.15.

PAMPI (Yañes), en 38.

700 metros NERIVILLO (J. E. Rodríguez), y LIDO (Jorquera), en 44.25; iguales.

PARLOTEO (Navarrete), en 45.45.

RIO TAJO (Farmer), en 44.

MONJE (Pezoa), en 45.

MANOTON (Contreras), en 44.15.

IVALU (Caro), en 45.25.

YALE (A. Arancibia), en 42.35.

TRONCAMPETA (Chro), en 45.

BLACK BAR (J. E. Rodríguez), en 45.

1.000 metros SATÉLITE (H. Salas), en 1.1.15.

"Coherencia" se tomará descanso

Tratamiento antiparasitario aplicaron a la mulata Coherencia después de su última victoria. La propia hermana de Marcos Paz tomará un descanso para volver a las pistas, aproximadamente, en treinta días más.

CINCO CONSEJOS PARA EL H. CHILE

Un buen aprendizaje: Bodeguera, montado por M. Alquinta, pasó 600 metros en 39.15.

Una doblosa a ganador: Rey de Reyes y Embrujado.

Una cartilla a placé: Conde Hugo, Melala y Banquero.

Un dato al oído: Kunda-lin.

Uno para el desquite: Hillman.

CINCO CONSEJOS PARA EL CLUB HIPICO

UN BUEN APRENTIZ: Satélite, 1.000 metros, en 1.1.15; montado por Héctor Salas.

UN GANADOR INDICADO: Merry Lord.

TRIPLETA A PLACÉ: Cataviento - Capirón - Yungay.

DATO AL OÍDO: Batallón.

UNO PARA COBRAR EN LA ÚLTIMA: Vergonoso.



Pedro Inda, preparador de Granadino, conversa con Oscar Saavedra, su jinete. Las posibilidades de triunfo no son muchas, pero la hípica es la hípica y todos pueden...

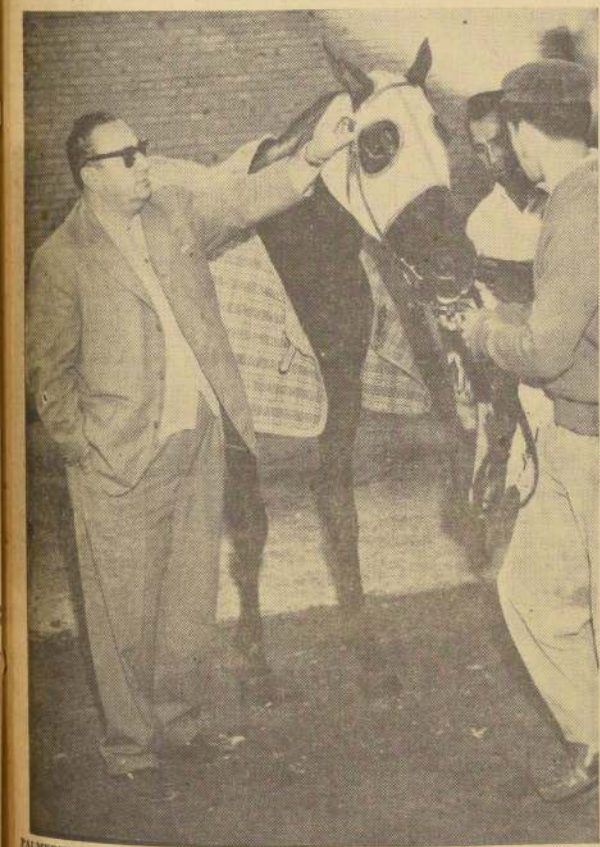

PALMERIN es uno de los candidatos más firmes para "El Derby", y creemos que puede ganar el corse con un poco de suerte. Su preparador, Antonio Buller le ha dedicado sus mejores esfuerzos.

Telmaco debe cambiar de categoría

BIEN TRABAJO EN LA ARENA DE LA PALMA

El año pasado, Telmaco hizo un buen aprendizaje, pese a que fue pasado, en la arena de la Palma, Chile, el hijo de Al Capone y Hincapié, registró 25 segundos y 25 para los 400 metros. En su debut, el pupilo de Daniel Miranda, fue segundo de Enfestado, a 3/4 de cuerpo.

Los aprendices controlados en la Palma, fueron:

PISTA DE ARENA DE SUBIDA

200 metros DERECH (Hermosilla), en 13.

TORREBLANCA (I. San), en 12; de bajada.

TRONCALIN (Silva), en 13; repitió igual.

BORENA (I. Sandoval), en 12; de bajada.

ESCAMILLO (Lorenzo), en 13; repitió igual.

EMBRUJADO (aprendiz), en 12.

HINCAPIÉ (J. Toro), en 13; repitió igual.

PENDENCIERA (Barra), en 11.25; repitió igual de bajada.

400 metros FEDERACION (G. Farfán), de bajada (Meneses), en 26; iguales.

AGUATANDO (N. Vázquez), en 25.

DESIEMPO (Cerde), en 26.

TELMACO (Hermosilla), en 25.25.

QUE RARO (Toledo), en 25.25.

NIQUELADO (Galea), en 24.25.

DORA (Lazma), en 26.

CORTILLO (Lazma), en 25.35.

500 metros FILMADA (Camus), en 33.

URANO (Veliz), en 32.

OBERON (Lazma), en 33.

600 metros MALAGENTE (aprendiz), en 39.35.

SAN MARINO (Martínez), en 39.35.

AMBICION (Barra), en 38; de bajada.

PISTA DE CARRERA, CON PARTIDOR AUTOMATICO

400 metros AMBIENTADO (Hugo Pi-lar), en 23.25.

500 metros SIETE LUNAS (N. Vázquez), en 29.25.

MODELOS NUEVOS

CHEVRON

PRECIO JUSTO

EXACTA

RELOJERIA

GABOR

ESTADO 91-5° PISO

CANCELACIONES DE INSCRIPCIONES ELECTORALES

En cumplimiento del oficio número 0002, de 4 del actual, del señor Director General del Registro Electoral, el Conservador de Bienes Raíces, de Santiago, ha cancelado las siguientes inscripciones electorales, por las causas que se indican en cada caso:

Nombre del elector eliminado del Registro	Subdelegación-Comuna	Sección	Nº
CONTINUACION			
Saba Durán, Abraham	San Miguel	88	29 - C. R.
Valdivia Pérez, Ricardo Sergio	San Miguel	88	103 - C. R.
Mauilen Vilches, Alberto del Carmen	San Miguel	88	181 - C. R.
Vergara Díaz, Adelmo	San Miguel	89	29 - C. R.
Alarcón Covarrubias, Armando Rubén	San Miguel	89	89 - C. R.
Reyes Farías, Francisco Ignacio	San Miguel	89	108 - C. R.
Garrido Carrasco, Hernán Gustavo	San Miguel	89	110 - C. R.
Reyes Arenas, Jorge	San Miguel	89	118 - C. R.
Aranda Oñal, Sebastián	San Miguel	89	156 - C. R.
Reyes Farías, Francisco Ignacio	San Miguel	89	158 - C. R.
Heredia López, Sidney Douglas	San Miguel	90	46 - C. R.
Salvo Petreña, Luis Arturo	San Miguel	90	130 - C. R.
Moya Alagá, Raúl del Carmen	San Miguel	90	161 - C. R.
Durán Castro, Arturo	San Miguel	91	15 - C. R.
Troncoso Martínez, Luis de la Cruz del Carmen	San Miguel	91	60 - C. R.
Gómez Martínez, Luis de la Cruz del Carmen	San Miguel	91	60 - C. R.
Labarca Metzger, Carlos	San Miguel	91	95 - C. R.
Díaz, Pedro Pablo	San Miguel	92	60 - C. R.
Villalobos Rodríguez, Norberto	San Miguel	92	76 - C. R.
Bravo Bravo, José Alvaro	San Miguel	92	82 - C. R.
Gajardo Ramírez, Guillermo	San Miguel	92	108 - C. R.
Beliz Aguil, Carlos	San Miguel	92	114 - C. R.
Castro Ortega, Pedro Segundo	San Miguel	92	117 - C. R.
Salinas Castillo, Mario Efraín	San Miguel	92	165 - C. R.
Collarte Roco, Rosendo Ernesto	San Miguel	92	165 - C. R.
Sandoval, Romelio	San Miguel	93	93 - C. R.
Alfaro Morán, Antonio	San Miguel	93	144 - C. R.
Maturana Quintana, José Nicolás	San Miguel	93	160 - C. R.
Tablo Elgueta, Temilo	San Miguel	93	163 - C. R.
Cañón Toledo, Rafael Fernando	San Miguel	94	52 - C. R.
Valdes Kusler, Luis Rigoberto	San Miguel	94	145 - C. R.
Chaves Chaves, Juan Francisco	San Miguel	94	148 - C. R.
Chaves Fuentetaba, Hiram	San Miguel	94	199 - C. R.
Jerez Horita, Alberto Jorge	San Miguel	94	22 - C. R.
Pontyos Suter, Vendel	San Miguel	94	147 - C. R.
Catalán Pehallillo, Oscar Orlando	San Miguel	94	49 - C. R.
Jerez Horita, Sergio Antonio	San Miguel	94	93 - C. R.
Orozco Tapia, Guillermo	San Miguel	94	98 - C. R.
Vargas Vargas, Amador Nepomuceno	San Miguel	94	98 - C. R.
Rodríguez Castro, Humberto Mario	San Miguel	94	98 - C. R.
Durán Flores, Manuel Hernán	San Miguel	94	174 - C. R.
Fuentetaba Rojas, Héctor Manuel	San Miguel	94	174 - C. R.
Párra Ramos, Iván Ramón	San Miguel	94	174 - C. R.
Tamara Cifuentes, Osvaldo	San Miguel	94	174 - C. R.
Alfaro Torres, Mario Hugo	San Miguel	94	174 - C. R.
Moreno Urrutia, Belisario Segundo	San Miguel	94	174 - C. R.
Apablaza Avello, Juan Jorge	San Miguel	94	174 - C. R.
Araya Piatte, Ciro Gonzalo	San Miguel	94	174 - C. R.
González Morales, Luis Humberto	San Miguel	94	174 - C. R.
Hervía Mayra, Pedro José	San Miguel	94	174 - C. R.
Fuentetaba, Tobias	San Miguel	94	174 - C. R.
Bravo Aguilera, Pedro Enrique	San Miguel	94	174 - C. R.
Irujo Contreras, Manuel	San Miguel	94	174 - C. R.
Rodríguez Figueras, Fernando Sergio	San Miguel	94	174 - C. R.
Díaz Mendonza, Gabriel Gastón	San Miguel	94	174 - C. R.
Badilla Broberg, Hugo Jorge	San Miguel	94	174 - C. R.
Paredes Martínez, Donatillo Fernando	San Miguel	94	174 - C. R.
Lobos Guíñez, René Oscar	San Miguel	94	174 - C. R.
Adriola Negrón, Tomás	San Miguel	94	174 - C. R.
Mella Mella, Eugenio Humberto	San Miguel	94	174 - C. R.
Olivera Tapia, Roberto	San Miguel	94	174 - C. R.
Contreras Loyola, Manuel Segundo	San Miguel	94	174 - C. R.
Avila Rivera, Alejandro	San Miguel	94	174 - C. R.
Pizarro Riveros, Juan Esteban René	San Miguel	94	174 - C. R.
Cofre Olivares, Luis Armando	San Miguel	94	174 - C. R.
Vergara Montalván, Dagoberto	San Miguel	94	174 - C. R.
Urra, José María	San Miguel	94	174 - C. R.
Prieto Cabrera, Manuel Ernesto	San Miguel	94	174 - C. R.
Villa Caceres, Manuel	San Miguel	94	174 - C. R.
Sánchez, Hugo Desiderio	San Miguel	94	174 - C. R.
Durán Rivero, Félix Orlando	San Miguel	94	174 - C. R.
Toledo Vilarín, Castor Wislimir	San Miguel	94	174 - C. R.
Carrasco González, Dámaso Osvaldo	San Miguel	94	174 - C. R.
Contreras Guerrero, Julio Enrique	San Miguel	94	174 - C. R.
Collarte Roco, Víctor Humberto	San Miguel	94	174 - C. R.
Escalona Escalona, Carlos Eberto	San Miguel	94	174 - C. R.
Alfaro Ortega, Molés	San Miguel	94	174 - C. R.
Trigo Tapia, José del Rosario	San Miguel	94	174 - C. R.
Layton Espinoza, Manuel Jesús	San Miguel	94	174 - C. R.
Videla Núñez, Jorge Ignacio	San Miguel	94	174 - C. R.
Lepin Martín, Ernesto	San Miguel	94	174 - C. R.
Mora Herrera, Manuel	San Miguel	94	174 - C. R.
Salas Viquez, Juvenal Antonio	San Miguel	94	174 - C. R.
Morales San Martín, Segundo José Prelián	San Miguel	94	174 - C. R.
Fernández Jara, Juan Alberto	San Miguel	94	174 - C. R.
Cuevas Victoriano, Marmadeco David	San Miguel	94	174 - C. R.
Henríquez Rubilar, Luis Fernando	San Miguel	94	174 - C. R.
Meléndez Freyre, Porfirio Antonio	San Miguel	94	174 - C. R.
Cortés Cortés, Eliseo de los Angeles	San Miguel	94	174 - C. R.
Muñoz Muñoz, Remigio	San Miguel	94	174 - C. R.
Palma Jara, Manuel Jesús	San Miguel	94	174 - C. R.
Perce Cardenas, Luis Rolando	San Miguel	94	174 - C. R.
Núñez Vidal, Víctor Hugo	San Miguel	94	174 - C. R.
Morales Nilo, Horberto	San Miguel	94	174 - C. R.
Eysaguirre Casamitjana, Arturo	San Miguel	94	174 - C. R.
Erices García, Eleuterio Segundo	San Miguel	94	174 - C. R.
Fuentetaba Valencia, Guillermo Octavio	San Miguel	94	174 - C. R.
Barra Barra, José	San Miguel	94	174 - C. R.
Saavedra Martínez, Robinson Hernán	San Miguel	94	174 - C. R.
Salinas Gómez, Ricardo	San Miguel	94	174 - C. R.
Hidalgo Castillo, Patricio Edgardo	San Miguel	94	174 - C. R.
Ortega Rojas, Hugo Marín	San Miguel	94	174 - C. R.
Canales Segundo	San Miguel	94	174 - C. R.
Duhalde Pérez, Ramón	San Miguel	94	174 - C. R.
Torres Alarcón, Francisco	San Miguel	94	174 - C. R.
Valdes Contreras, Nicodemus José Segundo	San Miguel	94	174 - C. R.
Alarcón Rivas, Sergio Segundo	San Miguel	94	174 - C. R.
Gómez Chacón, Javier Segundo	San Miguel	94	174 - C. R.
Llanos Gallegos, Samuel Segundo	San Miguel	94	174 - C. R.
Salinas Ríos Guillermo	San Miguel	94	174 - C. R.
Villalobos Rodríguez, Reinaldo	San Miguel	94	174 - C. R.
Ahumada Robles, Julio	San Miguel	94	174 - C. R.

Tercer Distrito de Santiago-Varones

Nombre del elector eliminado del Registro	Subdelegación-Comuna	Sección	Nº
Torres, José Eraldo	San Miguel	114	139 - C. R.
Ertevez Fuentes, Francisco Rolando	San Miguel	114	139 - C. R.
Véjar Villalobos, Oscar Felipe	San Miguel	116	80 - C. R.
Gallardo González, Manuel	San Miguel	116	140 - C. R.
Corrales Bravo, Luis Humberto	San Miguel	116	161 - C. R.
García Mediano, Domingo Antonio	San Miguel	116	164 - C. R.
Cofre Olivares, Tadeo Enrique	San Miguel	116	31 - C. R.
Rosas Vergara, Arturo	San Miguel	116	74 - C. R.
Ruiz Ríos, Sergio Segundo	San Miguel	117	86 - C. R.
Urrutia Morales, Jorge Agustín	San Miguel	117	94 - C. R.
Pacheco Arellano, Miguel Ignacio	San Miguel	117	108 - C. R.
Tello Soto, Rigoberto	San Miguel	117	125 - C. R.
Ramos Ramos, Pedro Antonio	San Miguel	117	127 - C. R.
Gallegos Huente, Julio	San Miguel	117	138 - C. R.
Alvarez Moya, José Miguel	San Miguel	117	165 - C. R.
Ferre Barahona, Luis Hernán	San Miguel	118	26 - C. R.
Ponce Villarroel, Juan Bautista	San Miguel	118	39 - C. R.
Concha Rojas, Pablo	San Miguel	118	51 - C. R.
Catalán Ruiz, Humberto del Carmen	San Miguel	118	118 - C. R.
Cardenas Contreras, José Beltrán	San Miguel	118	58 - C. R.
Araza Briones, Juan Francisco	San Miguel	118	65 - C. R.
Baustista Muñoz, Yolando	San Miguel	118	89 - C. R.
Godoy Pizarro, Juan Norberto	San Miguel	118	94 - C. R.
Pérez Pérez, Darío Segundo Eugenio	San Miguel	118	109 - C. R.
González Palacios, Manuel Jesús	San Miguel	118	156 - C. R.
Cadiz Estay, Santo del Carmen	San Miguel	118	163 - C. R.
Morales Soto, Orlando	San Miguel	118	172 - C. R.
Faundes Reyes, René	San Miguel	118	184 - C. R.
Par Marín, Sergio	San Miguel	118	185 - C. R.
Vega Muga, Manuel Enrique	San Miguel	119	41 - C. R.
Salazar Rojas, José Alberto	San Miguel	120	70 - C. R.
Pérez Cifuentes, Luis Anibal	San Miguel	120	113 - C. R.
Ortega Corda, Raúl	San Miguel	120	150 - C. R.
Sanhueza Gatica, Pedro Enrique	San Miguel	120	186 - C. R.
Torres Alvarado, Isaias del Carmen	San Miguel	121	121 - C. R.
Espejo Orellana, Francisco B.	San Miguel	121	142 - C. R.
González Huerta, Manuel	San Miguel	122	71 - C. R.
Rebeca Inostroza, Raúl	San Miguel	122	109 - C. R.
Lillo Echeverría, Dagoberto	San Miguel	123	33 - C. R.
Olivera Fuentes, Remigio	San Miguel	123	101 - C. R.
Fuentes Rodríguez, Francisco	San Miguel	123	108 - C. R.
Briones Calquín, René Héctor	San Miguel	124	23 - C. R.
Zúñiga Sepúlveda, Miguel Segundo	San Miguel	124	84 - C. R.
Aguirre Torres, Guillermo	San Miguel	124	98 - C. R.
Pino Blanco, Juan Agustín	San Miguel	124	139 - C. R.
Valdebenito Martínez, José Segundo	San Miguel	125	24 - C. R.
Reyes Soto, Marcos Antonio	San Miguel	125	81 - C. R.
Casas-Cordero Dinamarca, Marcos	San Miguel	126	20 - C. R.
Cabellero Cornejo, Rafael Demetrio Alberto	San Miguel	126	30 - C. R.
Poblete Rebolledo, Segundo Gustavo	San Miguel	126	42 - C. R.
Quereda Fajardo, Manuel Salvador Segundo	San Miguel	126	49 - C. R.
Barrios Morales, Héctor Hugo	San Miguel	126	75 - C. R.
Huerta, Daniel del Carmen	San Miguel	126	113 - C. R.
Saldaña Saldaña, José Leonidas	San Miguel	127	43 - C. R.
León Contreras, Luis	San Miguel	127	59 - C. R.
Cerón Martínez, José Luis	San Miguel	127	77 - C. R.
Pérez Guizado, José	San Miguel	127	123 - C. R.
Camus Anguier, Luis del Carmen	San Miguel	127	143 - C. R.
Torres Molina, Juan	San Miguel	128	42 - C. R.
Rojas Vera, Pedro Segundo	San Miguel	128	53 - C. R.
Galer, Hernán	San Miguel	128	61 - C. R.
Prado Correa, Rolando Hernán	San Miguel	128	83 - C. R.
González Núñez, Ubaldo	San Miguel	128	85 - C. R.
Soto Oyarzún, Gino José	San Miguel	128	140 - C. R.
Dona Marín, Luis Octavio	San Miguel	128	158 - C. R.
García Celis, Carlos Orlando	San Miguel	128	4 - C. R.
Sandoval, Gerardo Evaristo	San Miguel	129	129 - C. R.
Sandoval Cordero, Sergio Ricardo	San Miguel	129	65 - C. R.
Contreras Quintana, Manuel	San Miguel	129	107 - C. R.
Torres Alvarado, Heriberto Segundo	San Miguel	129	139 - C. R.
Camacho Cordero, Luis Attiliano	San Miguel	130	82 - C. R.
Sandoval, Zúñiga, Bernabé	San Miguel	130	111 - C. R.
Fierro Orellana, José Héctor	San Miguel	130	157 - C. R.
Hernández Hernández, Luis Humberto Braulio	San Miguel	130	173 - C. R.
Alarcón Contreras, Juan Zacarías	San Miguel	131	17 - C. R.
Valdebenito, Fernando Alonso	San Miguel	131	77 - C. R.
Ortiz Pérez, Hernán Osvaldo	San Miguel	131	116 - C. R.
Valdebenito, Alfredo	San Miguel	132	44 - C. R.
Hurtado Carmona, Salvador	San Miguel	132	74 - C. R.
Contreras Soto, Ramón	San Miguel	132	85 - C. R.
Becerra Santoro, Raúl M.	San Miguel	133	64 - C. R.
Rodríguez Barrios, Heriberto	San Miguel	134	19 - C. R.
Arellano, Orlando	San Miguel	134	46 - C. R.
Muñoz Marchant, Jorge	San Miguel	134	148 - C. R.
Tayada, Antonio	San Miguel	134	175 - C. R.
Echeverría Benín, Luis Alejandro	San Miguel	135	23 - C. R.
Par Cordero, Elceer	San Miguel	135	132 - C. R.
González Henríquez, Pedro	San Miguel	135	133 - C. R.
Cardenas Gómez, Jorge	San Miguel	136	14 - C. R.
Palacios Hinojosa, Francisco Imael	San Miguel	136	16 - C. R.
Lazcano Fobar, Jorge Alejandro	San Miguel	136	60 - C. R.
Abrera, Viljo, Sergio Amador	San Miguel	136	135 - C. R.
Quereda, Sandoval, Luis	San Miguel	136	136 - C. R.
Llanos, Huichalef, Pedro	San Miguel	137	4 - C. R.
García Godoy, Cristino	San Miguel	139	14 - C. R.
Sandoval, Godoy, Héctor Alfredo	San Miguel	139	140 - C. R.
Soto, Héctor, Luis Guillermo	San Miguel	140	51 - C. R.
González, Sergio Washington	San Miguel	140	140 - C. R.
Ortiz Oyarzún, Gilberto	San Miguel	140	88 - C. R.
Serrano Camacho, Valeriano	San Miguel	140	141 - C. R.
Irarrázaval González, Abraham Segundo	San Miguel	141	141 - C. R.
Alvarez Castro, Sergio Armando	San Miguel	141	141 - C. R.
Toro Salinas, Andrés Arturo	San Miguel	141	189 - C. R.

Nombre del elector eliminado del Registro	Subdelegación-Comuna	Sección	Nº
Opazo Millán, Hugo	San Miguel	142a	66 - C. R.
Blanco Venegas, Pedro Antonio	San Miguel	142a	113 - C. R.
Magnán, Alvarez, Jaime Ignacio	San Miguel	143a	3 - C. R.
Martínez Ramos, Alvaro	San Miguel	143a	122 - C. R.
Mesa Espinoza, Luis Gilberto	San Miguel	143a	171 - C. R.
Dafreboya Lopez, Mario	San Miguel	143a	176 - C. R.
Rojas Basco, Carlos Aurelio	San Miguel	144a	8 - C. R.
Santelices Gamboa, René Antonio	San Miguel	144a	9 - C. R.
Müller García, Pablo	San Miguel	144a	97 - C. R.
Borje Martínez, Ricardo Simón	San Miguel	144a	101 - C. R.
Villalobos González, Pedro Antonio	San Miguel	144a	144 - C. R.
Huerfía Salas, Ernesto Alfredo	San Miguel	144a	168 - C. R.
Carvajal Guisado, Patricio Gilberto	San Miguel	145a	145a - C. R.
González Concha, Waldo	San Miguel	146a	67 - C. R.
Concha Quereda, Juan	San Miguel	146a	78 - C. R.
Reyes Miranda, Elías Eduardo	San Miguel	146a	78 - C. R.
Moya Pérez, José Guillermo	San Miguel	146a	80 - C. R.
Riccardi Pessa, Mario Ignacio	San Miguel	146a	81 - C. R.
Villarroel Villarroel, Ricardo	San Miguel	146a	89 - C. R.
Yañez Avendaño, Nicolás Eloy	San Miguel	146a	96 - C. R.
Cisternas Lemus, Gastón Orlando	San Miguel	146a	135 - C. R.
Castro Castro, Eduardo	San Miguel	146a	174 - C. R.
Aravena Negrioli, Norberto Luis	San Miguel	147a	28 - C. R.
Martínez Norambuena, Luis Alfredo	San Miguel	147a	147a - C. R.
Salvador Alvarez, Hipólito	San Miguel	148a	25 - C. R.
Silva González, Norberto	San Miguel	148a	28 - C. R.
Alarcón Millán, Juan Arturo	San Miguel	148a	43 - C. R.
Muñoz Herrera, Carlos José	San Miguel	148a	59 - C. R.
Collo-Araol Curiqueo, Antonio	San Miguel	148a	107 - C. R.
Palma Salas, Oscar Armando	San Miguel	148a	117 - C. R.
Vázquez Ortega, Samuel Antonio	San Miguel	148a	139 - C. R.
Rivera Araya, Emilio Edgardo	San Miguel	148a	142 - C. R.
Llanos Domínguez, Pedro Pablo Segundo	San Miguel	149a	149a - C. R.
Parente Reyes, Juan Antonio	San Miguel	149a	144 - C. R.
Maturana Morales, Pedro Jorge	San Miguel	150a	138 - C. R.
Meneses Martínez, Raúl del Carmen	San Miguel	150a	150a - C. R.
Torres Soto, Juan Carlos	San Miguel	150a	155 - C. R.
Manuel Santander, Ángel	San Miguel	151a	10 - C. R.
Zurita Pérez, Alfredo Alberto	San Miguel	151a	30 - C. R.
Florencia, Raúl	San Miguel	151a	96 - C. R.
Florencia, Luis Segundo	San Miguel	151a	104 - C. R.
Oyarce Salgado, Héctor Raúl	San Miguel	151a	108 - C. R.
Quereda, Carlos Enrique	San Miguel	151a	150 - C. R.
González, Juan Edgardo	San Miguel	151a	191 - C. R.
González, Juan Edgardo	San Miguel	152a	12 - C. R.
Veas Maturana, Mario Armando	San Miguel	152a	100 - C. R.
Salas Cerón, Rolando	San Miguel	152a	119 - C. R.
Gallardo, Roberto Antonio	San Miguel	152a	132a - C. R.
Coliqueo Cariqueo, Miguel Lautaro	San Miguel	152a	1

[illegible]

Nombre del elector eliminado del Registro	Subdelegación-Comuna	Sección	N.º
Cáceres Tamayo, Manuel. — Las Condes — 7 — 135 — C. R.			
Dittborn Pinto, Eugenio. — Las Condes — 8 — 41 — C. R.			
Epinoza García, Manuel Antonio. — Las Condes — 8 — 59 — C. R.			
Urbina Silva, Juan. — Las Condes — 8 — 100 — C. R.			
Urbina Valdivia, Pascual 2.º. — Las Condes — 8 — 171 — C. R.			
Valdés Freire, Eduardo. — Las Condes — 9 — 2 — C. R.			
Martínez Valenzuela, José Andrés. — Las Condes — 9 — 39 — C. R.			
Martínez, Enrique. — Las Condes — 9 — 59 — C. R.			
Correa Puenzale, Nicanor 2.º. — Las Condes — 9 — 192 — C. R.			
Rubio, Ramón Oscar. — Las Condes — 10 — 59 — C. R.			
Durán Fuentes, Julio. — Las Condes — 10 — 68 — C. R.			
Morales Miranda, Germán Alb. — Las Condes — 10 — 77 — C. R.			
López, Estanislao Manuel. — Las Condes — 10 — 95 — C. R.			
Castillo, Galdino, Francisco Javier. — Las Condes — 10 — 95 — C. R.			
Huerta Ramírez, Alfredo. — Las Condes — 10 — 122 — C. R.			
Munilla Bazaquirre, Fernando. — Las Condes — 11 — 56 — C. R.			
González, Jovino. — Las Condes — 11 — 59 — C. R.			
González Germán, Miguel. — Las Condes — 11 — 62 — C. R.			
Pérez Hernández, Zolito. — Las Condes — 11 — 154 — C. R.			
Bravo Valdovinos, Carlos. — Las Condes — 12 — 22 — C. R.			
Vicuña Brionline, Mario. — Las Condes — 12 — 28 — C. R.			
Morales Venegas, Francisco. — Las Condes — 13 — 28 — C. R.			
Díaz Garay, Miguel Arturo. — Las Condes — 13 — 181 — C. R.			
Barr Quinteros, Alfonso Ismael. — Las Condes — 14 — 76 — C. R.			
Irrazabal Correa, Carlos. — Las Condes — 14 — 86 — C. R.			
Bustamante Gálvez, Septimio Ulises. — Las Condes — 14 — 108 — C. R.			
Barrera Sosa, Mario. — Las Condes — 14 — 136 — C. R.			
Aguiar Zúñiga, Gabriel. — Las Condes — 14 — 193 — C. R.			
Bravo Bombardó, Mario Ernesto. — Las Condes — 15 — 16 — C. R.			
Galdames, Luis. — Las Condes — 16 — 7 — C. R.			
Araya Berrios, Enrique Segundo. — Las Condes — 16 — 32 — C. R.			
Argandoña Reyes, Osmundo Silvio. — Las Condes — 16 — 33 — C. R.			
Alamir Muñoz, Luis. — Las Condes — 16 — 71 — C. R.			
Fernández Irigoin, Patricio Antonio. — Las Condes — 16 — 86 — C. R.			
Silva Armijo, Hector. — Las Condes — 16 — 180 — C. R.			
Pinedo Navarrete, José Ignacio. — Las Condes — 17 — 107 — C. R.			
Zamorano González, Carlos Benito. — Las Condes — 17 — 177 — C. R.			
Bocca Bocca, Julio Angel. — Las Condes — 19 — 27 — C. R.			
Figueras Zapata, Carlos. — Las Condes — 19 — 31 — C. R.			
Zúñiga Nuñez, Juan Bautista. — Las Condes — 19 — 30 — C. R.			
Clisteria Rivera, Rolando Arturo. — Las Condes — 19 — 74 — C. R.			
Ríos Maderalaga, Hernán Enrique. — Las Condes — 19 — 114 — C. R.			
Egana Barona, Enrique. — Las Condes — 19 — 143 — C. R.			
Elva Morales, Pedro Bernabé. — Las Condes — 19 — 154 — C. R.			
Navarro Barra, Emilio. — Las Condes — 19 — 166 — C. R.			
Hofst Jacobs, Carlos Augusto. — Las Condes — 20 — 12 — C. R.			
Rojas, Carlos. — Las Condes — 20 — 39 — C. R.			
Cornejo Oñate, Gilberto. — Las Condes — 20 — 58 — C. R.			
Vigueros Yáñez, Francisco. — Las Condes — 20 — 72 — C. R.			
Wells Camino, Donald Alex. — Las Condes — 20 — 76 — C. R.			
Gómez Oyandell, Vicente. — Las Condes — 20 — 185 — C. R.			
Rasmussen S., Adolfo Federico. — Las Condes — 21 — 10 — C. R.			
Lobos Calvo, Miguel Angel. — Las Condes — 21 — 32 — C. R.			
Morales Tobar, Armando Manuel. — Las Condes — 21 — 43 — C. R.			
Rubio Lillo, Mariano del Carmen. — Las Condes — 21 — 123 — C. R.			
Amaya Videla, Hernán. — Las Condes — 21 — 179 — C. R.			
Martínez Yáñez, Francisco Javier. — Las Condes — 22 — 53 — C. R.			
Zúñiga Villar, Juan. — Las Condes — 23 — 60 — C. R.			
Prieto Crawley-Bowery, Jorge Eduardo. — Las Condes — 23 — 73 — C. R.			
Castillo H., Eudoro. — Las Condes — 23 — 144 — C. R.			
Umarán Dávila, Enrique Joaquín. — Las Condes — 24 — 1 — C. R.			
Roblero, Juan. — Las Condes — 24 — 21 — C. R.			
Palma Jorquera, Eleazar. — Las Condes — 24 — 57 — C. R.			
Avendaño Ríos, Alejandro Daniel. — Las Condes — 24 — 108 — C. R.			
Chant León, Arturo. — Las Condes — 24 — 153 — C. R.			
Gómez-Lobo Guevara, José. — Las Condes — 24 — 157 — C. R.			
Mayo Bodelón, Manuel. — Las Condes — 24 — 169 — C. R.			
Correa Aliende, Gustavo Enrique. — Las Condes — 25 — 5 — C. R.			
Navarro Infante, Manuel Andrés. — Las Condes — 26 — 13 — C. R.			
Moreno Morales, Alvaro. — Las Condes — 26 — 111 — C. R.			
Pacheco Pacheco, Elías. — Las Condes — 26 — 133 — C. R.			
Guerrero Verdugo, Raúl de la Cruz. — Las Condes — 26 — 164 — C. R.			
Welker Wiscand, Ernesto Teodoro Otto. — Las Condes — 26 — 183 — C. R.			
Rodríguez Cruchaga, Andrés Gerardo. — Las Condes — 27 — 81 — C. R.			
Ortega Jerez, Carlos Guillermo. — Las Condes — 27 — 107 — C. R.			
Rosa Prieto, José Agustín. — Las Condes — 27 — 117 — C. R.			
Miranda Deandrea, Gonzalo. — Las Condes — 27 — 134 — C. R.			
Holter Ch., Roberto Gustavo. — Las Condes — 27 — 136 — C. R.			
Epinoza Fuentes, Francisco Abel. — Las Condes — 27 — 145 — C. R.			
Urrazbiza, Jorge. — Las Condes — 27 — 178 — C. R.			
Valencia Jiménez, Isidoro. — Las Condes — 28 — 18 — C. R.			
Herschbach Pucholcher, Alejandro. — Las Condes — 28 — 89 — C. R.			
Santana González, Francisco. — Las Condes — 28 — 65 — C. R.			
Aguiar Frits, Rómulo. — Las Condes — 28 — 81 — C. R.			
Gómez Ulloa, Vito. — Las Condes — 28 — 152 — C. R.			
Wells Valdés, Alfredo James St. Claire. — Las Condes — 29 — 18 — C. R.			
López Olivos, Rigoberto Emilio. — Las Condes — 30 — 35 — C. R.			
Amendábar Ruiz, Alfonso José. — Las Condes — 30 — 70 — C. R.			
Benavides Courtola, Juan Ernesto. — Las Condes — 30 — 123 — C. R.			
Zabalza Clisteria, Homero Rubén Darío. — Las Condes — 30 — 171 — C. R.			
Ortiz Silva, Fernando Claudio. — Las Condes — 30 — 197 — C. R.			
Couaño Quiñones de León, Alberto. — Las Condes — 31 — 10 — C. R.			
Crus Fernández, Eduardo. — Las Condes — 31 — 12 — C. R.			
Brinkman Parada, Ricardo Fernando. — Las Condes — 31 — 68 — C. R.			
Waisbluth Waisbluth, Salomón. — Las Condes — 31 — 105 — C. R.			
Ramírez Migallán, Enrique Humberto. — Las Condes — 31 — 112 — C. R.			
Fuentes Aros, Raúl Armando. — Las Condes — 31 — 168 — C. R.			
Núñez Meléndez, Nelson del Carmen. — Las Condes — 32 — 13 — C. R.			
Celnic Jivir, Jorge. — Las Condes — 33 — 38 — C. R.			
Acuña Jinnemann, Gonzalo Abelino. — Las Condes — 33 — 109 — C. R.			
Milla Ardiles Jacinto. — Las Condes — 33 — 140 — C. R.			
Santander Santander, Julio César. — Las Condes — 33 — 156 — C. R.			
Contreras Freida, Manuel Jesús. — Las Condes — 33 — 176 — C. R.			
Fernández Olivares, Félix Augusto. — Las Condes — 34 — 21 — C. R.			
Zúñiga Jara, Pedro Juan. — Las Condes — 35 — 106 — C. R.			
Kutubias Ariz, Leonidas Marcos. — Las Condes — 35 — 117 — C. R.			
Errázuriz Rozas, Gonzalo. — Las Condes — 35 — 135 — C. R.			
Muñoz Oyarzún, Germán Alamo. — Las Condes — 35 — 186 — C. R.			
Pefaur Larrodén, Lautaro O'Higgins. — Las Condes — 36 — 19 — C. R.			
Hermosilla Catalán, Néstor Hugo. — Las Condes — 36 — 44 — C. R.			
Coljón Rehren, Hans Ferdinand. — Las Condes — 36 — 56 — C. R.			
Epinoza Pérez, Juan Bautista. — Las Condes — 36 — 170 — C. R.			
Cresta Fairlie, Humberto Enrique. — Las Condes — 37 — 82 — C. R.			
Nahuelán Jara, Juan Alberto. — Las Condes — 37 — 117 — C. R.			
Avendaño Troncoso, Raúl Erwin. — Las Condes — 37 — 121 — C. R.			
Lope Mura, Osvaldo. — Las Condes — 37 — 125 — C. R.			
Howard Oyarzún, Clive. — Las Condes — 37 — 144 — C. R.			
Villarroel Osorio, Hernán Enrique. — Las Condes — 38 — 36 — C. R.			
Mejías Jiménez, Carlos Enrique. — Las Condes — 38 — 57 — C. R.			
Urrutia Abumada, Victor Arturo. — Las Condes — 38 — 78 — C. R.			
Valenzuela Bolados, David Roberto. — Las Condes — 38 — 80 — C. R.			
Guzmán Castillo Luis. — Las Condes — 39 — 24 — C. R.			
Díaz Contreras, Waldo Omar. — Las Condes — 39 — 31 — C. R.			
Betancourt Tapia, Osmundo. — Las Condes — 39 — 113 — C. R.			
Díaz Contreras, René Aquiles. — Las Condes — 41 — 48 — C. R.			
Concha Echeverría, Alejandro. — Las Condes — 41 — 68 — C. R.			
Noguera Correa, René Patricio. — Las Condes — 41 — 164 — C. R.			

Nombre del elector eliminado del Registro	Subdelegación-Comuna	Sección	N.º
Seneman Guíñerman, Gregorio. — Las Condes — 41 — 199 — C. R.			
Gállego Borie, Victorino Francisco. — Las Condes — 42 — 13 — C. R.			
Cooke Negro, Alfredo Charles. — Las Condes — 42 — 19 — C. R.			
Zúñiga Lemar, Abiel. — Las Condes — 42 — 24 — C. R.			
Riera Bauza, Fernando. — Las Condes — 42 — 101 — C. R.			
Montoya Vilches, Jorge. — Las Condes — 42 — 108 — C. R.			
Oviedo Castillo, Juan de Dios. — Las Condes — 43 — 135 — C. R.			
Lumardi Vázquez, Oscar Manuel. — Las Condes — 43 — 149 — C. R.			
Camus Godoy, Alberto Segundo. — Las Condes — 43 — 9 — C. R.			
Barros Barros, Hugo Benjamin. — Las Condes — 43 — 34 — C. R.			
Rosellot Jaramillo, Pablo Fernando. — Las Condes — 44 — 71 — C. R.			
Muslen Salfré, Sergio Pedro. — Las Condes — 44 — 89 — C. R.			
Jara Farías, Nicolás Segundo. — Las Condes — 44 — 164 — C. R.			
Tello Verdejo, René. — Las Condes — 45 — 5 — C. R.			
Cesari Frías, Jorge Alejandro. — Las Condes — 45 — 69 — C. R.			
Castellblanca Fonseca, Clodomiro Alejandro. — Las Condes — 45 — 136 — C. R.			
Correa Oñate, Jorge Gastón. — Las Condes — 45 — 144 — C. R.			
Falendes Núñez, Alfredo. — Las Condes — 45 — 172 — C. R.			
Valderrama Soto, Luis Armando. — Las Condes — 45 — 188 — C. R.			
Torre Maillard, Rafael. — Las Condes — 45 — 196 — C. R.			
Ponce Ramírez, José Manuel. — Las Condes — 46 — 28 — C. R.			
Readi Readi, Elías. — Las Condes — 46 — 51 — C. R.			
Palma Muñoz, Eudocio Antonio. — Las Condes — 46 — 88 — C. R.			
Gómez Orellana, Manuel Vicente. — Las Condes — 46 — 195 — C. R.			

Nombre del elector eliminado del Registro	Subdelegación-Comuna	Sección	N.º
Flores Parra, Mario Jaime. — Las Condes — 46 — 197 — C. R.			
Núñez Núñez, Manuel. — Las Condes — 47 — 47 — C. R.			
Rojas Morales, José Nicomedes. — Las Condes — 47 — 150 — C. R.			
Montecinos Montecinos, José René. — Las Condes — 47 — 172 — C. R.			
Torres Zamora, Sergio del Carmen. — Las Condes — 48 — 37 — C. R.			
Balra Gachin, Martín. — Las Condes — 48 — 74 — C. R.			
Benavente Boizard, René. — La Florida — 1 — 34 — C. R.			
Prado Parra, Sebastián. — La Florida — 3 — 114 — C. R.			
Chacón Zamora, Fernando Nazario Serafin. — La Florida — 3 — 151 — C. R.			
Bobadilla Silva, Manuel. — La Florida — 4 — 31 — C. R.			
Escobar Morales, Eduardo Guillermo. — La Florida — 4 — 63 — C. R.			
Fariña Mejía, Ricardo. — La Florida — 4 — 156 — C. R.			
Rojas Leiva, Joel Orlando. — La Florida — 5 — 12 — C. R.			
Vergara Ruiz, Eudoro. — La Florida — 6 — 62 — C. R.			
García Padilla, José. — La Florida — 6 — 146 — C. R.			
Dominguez Ríos, Jorge. — La Florida — 7 — 89 — C. R.			
Dominguez Errázuriz, Guillermo. — La Florida — 7 — 90 — C. R.			
Lucero Valdivia, Osvaldo Arturo. — La Florida — 7 — 110 — C. R.			
Gargueta Cifuentes, Domingo Alfredo. — La Florida — 7 — 125 — C. R.			
Bórquez Alvarado, Raúl. — La Florida — 7 — 145 — C. R.			
Trapp Díaz, Germán Luis. — La Florida — 7 — 187 — C. R.			
Ugarte Quiroz, Demetrio. — La Florida — 8 — 51 — C. R.			
Hon Brander, Alberto. — La Florida — 10 — 28 — C. R.			
Arredondo Labarca, Adolfo Eugenio. — La Florida — 10 — 46 — C. R.			
Huenqueque, Vicente. — La Florida — 10 — 85 — C. R.			
Letelier Correa, Julio José. — La Florida — 11 — 105 — C. R.			
Ponce Quiroz, Carlos Alberto. — La Florida — 12 — 139 — C. R.			
Henríquez, Moisés Nicomedes. — La Florida — 13 — 101 — C. R.			
Matehuala Gibbs, Renato Patricio Antonio. — La Florida — 13 — 124 — C. R.			
Cornejo Ramos, Mario Alberto. — La Florida — 15 — 32 — C. R.			

Nombre del elector eliminado del Registro	Subdelegación-Comuna	Sección
Mena Viver, Alberto. — La Florida — 15 — 143 — C. R.		
Lembar Bravo, Jorge Vicente. — La Florida — 15 — 143 — C. R.		
Bahr, Gutiérrez, Juan Joaquín. — La Florida — 15 — 143 — C. R.		
Epinoza Sepúlveda, Edmundo Javier. — La Florida — 15 — 143 — C. R.		
Rivera Díaz, Juan Hugo. — La Florida — 16 — 11 — C. R.		
Hernández Hernández, Miguel Moisés. — La Florida — 16 — 11 — C. R.		
Bustamante Moreno, Emilio Alberto. — La Florida — 16 — 11 — C. R.		
Manríquez Colquhoun, Andrés. — La Florida — 16 — 11 — C. R.		
Hatton Aguirre, Tomás Luis Ramón. — La Florida — 16 — 11 — C. R.		
Duarte González, Néstor Vicente. — La Florida — 16 — 11 — C. R.		
Muñoz González, Lisandro. — La Florida — 17 — 179 — C. R.		
Vidal Núñez, Guillermo Federico. — La Florida — 17 — 179 — C. R.		
Cáñepa, Gildardo. — La Florida — 17 — 179 — C. R.		
Rojas Vargas, William Rudy. — La Florida — 17 — 179 — C. R.		
Rosa Valenzuela, Enrique de la. — La Florida — 17 — 179 — C. R.		
Colman Colcheco, Marcelino. — La Florida — 17 — 179 — C. R.		
Castro Salas, Eduardo. — La Florida — 18 — 37 — C. R.		
Ugarte Montecinos, Luis Fernando. — La Florida — 18 — 37 — C. R.		
Clavero Berrios, Venancio. — La Florida — 19 — 59 — C. R.		
Pardo Tobar, Manuel Enrique. — La Florida — 19 — 59 — C. R.		
Quezada Roel, Florencio Donato. — La Florida — 19 — 59 — C. R.		
Ayala Ayala, Jorge Antonio. — La Florida — 19 — 178 — C. R.		
Vega Bustamante, Hernán Salvador. — La Florida — 19 — 178 — C. R.		
Monasterio Ubilla, Octavio Enrique. — La Florida — 19 — 178 — C. R.		
Quezada, Cristóbal, Juan Fidel. — La Florida — 20 — 108 — C. R.		
Labarca Vázquez, Adelino. — La Florida — 20 — 108 — C. R.		
Quezada Gamboa, Donato Gonzalo. — La Florida — 20 — 108 — C. R.		
Freimovich Scheffer, Isaac. — La Florida — 21 — 3 — C. R.		
Santibáñez Escobar, Tomás Segundo. — La Florida — 21 — 3 — C. R.		
Bustamante Ocampo, Armando. — La Florida — 21 — 3 — C. R.		
Alvarez Núñez, Pedro Enrique. — La Florida — 21 — 3 — C. R.		
Gajardo Nuche, César. — La Florida — 21 — 86 — C. R.		
Contreras de la Fuente, Hernán. — La Florida — 21 — 123 — C. R.		
Bahamondes Gálvez, Raúl Segundo Enrique Rolando. — La Florida — 21 — 167 — C. R.		
Valdivia Rodríguez, Hector Roel. — La Florida — 21 — 167 — C. R.		
Cafay Meneses, Julio Alfredo. — La Florida — 21 — 167 — C. R.		
Reyes Cepeda, Edgardo Pascual. — La Florida — 22 — 114 — C. R.		
Cortés Porras, Juan E. — La Florida — 22 — 52 — C. R.		
Arce Pardo, Armando. — La Granja — 1 — 16 — C. R.		
Fernández Campino, Enrique. — La Granja — 1 — 123 — C. R.		
Sepúlveda Parra, Manuel. — La Granja — 2 — 151 — C. R.		
Vélez Samaniego, Luis. — La Granja — 2 — 170 — C. R.		
Díaz Ballesteros, Luis Alberto. — La Granja — 3 — 10 — C. R.		
Catalán Soto, José Moisés. — La Granja — 3 — 132 — C. R.		
Gallardo Ríos, Carlos. — La Granja — 4 — 109 — C. R.		
Garrido Luis, Hermilio. — La Granja — 4 — 184 — C. R.		
Arriagada, José Roberto. — La Granja — 4 — 188 — C. R.		
Ortiz Ahumada, Pedro. — La Granja — 6 — 78 — C. R.		
Chavez Herrera, Serapio. — La Granja — 6 — 177 — C. R.		
Saint-Jean Valdés, Martín Alonso. — La Granja — 6 — 177 — C. R.		
Miranda Gutiérrez, Heriberto. — La Granja — 6 — 18 — C. R.		
Gajardo Peñalillo, Luis. — La Granja — 7 — 8 — C. R.		
Rodríguez Silva, Pedro Segundo. — La Granja — 7 — 8 — C. R.		
Varcasj Carreño, Manuel Alamo. — La Granja — 7 — 8 — C. R.		
Bastías Navarro, Gustavo. — La Granja — 7 — 132 — C. R.		
Sarmiento Benda, José Luis. — La Granja — 8 — 81 — C. R.		
Galván Díaz, Nicolás. — La Granja — 8 — 139 — C. R.		
Vélez Samaniego, Manuel. — La Granja — 8 — 149 — C. R.		
Santibáñez Vega, Rafael Gonzalo. — La Granja — 8 — 149 — C. R.		
Fuentes Orellana, Fernando Héctor. — La Granja — 10 — 1 — C. R.		
Cárceles Montes, Oscar René. — La Granja — 9 — 64 — C. R.		
Lemus C., Alberto. — La Granja — 9 — 107 — C. R.		
Delgado Hernández, Leonidas. — La Granja — 11 — 85 — C. R.		
Aranda Rodríguez, Anibal. — La Granja — 11 — 74 — C. R.		
Castro Morales, Humberto. — La Granja — 11 — 98 — C. R.		
Tudela Díaz, Pedro Juan. — La Granja — 11 — 143 — C. R.		
Sepúlveda Céspedes, Luis Ernesto. — La Granja — 11 — 143 — C. R.		
Figueras Miranda, José Otiliano. — La Granja — 13 — 11 — C. R.		
Aguiar Riquelme, Florentino. — La Granja — 13 — 11 — C. R.		
Ramos Vergara, Luis Wenceslao. — La Granja — 13 — 11 — C. R.		
Chacón Sierra, César. — La Granja — 13 — 82 — C. R.		
Rodríguez Silva, Andrés. — La Granja — 13 — 168 — C. R.		
Seixas Rodríguez, Marcelino. — La Granja — 14 — 20 — C. R.		
Rivera Ortiz, José M. — La Granja — 14 — 92 — C. R.		
Castillo, José. — La Granja — 14 — 157 — C. R.		
Gelincich Sapunar, Lucas Antonio. — La Granja — 14 — 157 — C. R.		
Canales Román, Julio. — La Granja — 15 — 9 — C. R.		
Gallardo Marcoleta, Luis Arturo. — La Granja — 15 — 9 — C. R.		
Serrán Zúñiga, Sergio. — La Granja — 15 — 109 — C. R.		
Ochoa, Octavio. — La Granja — 15 — 17 — C. R.		
Villalobos Ramos, Mario Alfonso. — La Granja — 16 — 103 — C. R.		
Zaldívar Mahan, Octavio. — La Granja — 17 — 17 — C. R.		
Seixas Rodríguez, Marcelino. — La Granja — 17 — 58 — C. R.		
Riquelme Vidal, Anibal del Carmen. — La Granja — 17 — 58 — C. R.		
Vásquez Osses, Francisco Samuel. — La Granja — 17 — 11 — C. R.		
Robledo, Benedito Raúl. — La Granja — 17 — 143 — C. R.		
Alarcón Vallejos, Roque. — La Granja — 19 — 40 — C. R.		
Núñez Cordera, Nicomedes. — La Granja — 19 — 76 — C. R.		
Soto Mailla, Rodolfo Gastón. — La Granja — 19 — 158 — C. R.		
Huentanenco Silva, Antonio. — La Granja — 19 — 158 — C. R.		
Alarcón Rojas, Julio César. — La Granja — 20 — 66 — C. R.		
Bize Ramos, Jorge Luis. — La Granja — 20 — 65 — C. R.		
Hernández Rojas, Rafael Jorge. — La Granja — 21 — 1 — C. R.		
Vergara Campos, José Domingo. — La Granja — 21 — 99 — C. R.		
Contreras de la Fuente, Hernán. — La Granja — 21 — 99 — C. R.		
Caceres Morales, Juan Bautista. — La Granja — 21 — 113 — C. R.		
Gallardo Hidalgo, Renato de la Cruz. — La Granja — 22 — 123 — C. R.		
Verdejo Díaz, Juan. — La Granja — 22 — 15 — C. R.		
Godoz Cuevas, José Eramo. — La Granja — 22 — 58 — C. R.		
Seixas Rodríguez, Marcelino. — La Granja — 22 — 71 — C. R.		
Fernández Campino, Enrique. — La Granja — 22 — 79 — C. R.		
Arellano Mora, Herardo. — La Granja — 22 — 117 — C. R.		
Arce Pardo, Armando. — La Granja — 23 — 109 — C. R.		
Correia Araya, Manuel Eduardo. — La Granja — 23 — 111 — C. R.		
González, Julio Enrique. — La Granja — 24 — 81 — C. R.		
Hernández Sanhueza, Hermilio. — La Granja — 24 — 140 — C. R.		
Araya Martínez, Juan. — La Granja — 24 — 178 — C. R.		
Epinoza Sepúlveda, Hugo Raúl. — La Granja — 25 — 10 — C. R.		
Amigo Rodríguez, Julio. — La Granja — 25 — 19 — C. R.		
Colliette Aguilár, Luis Roberto. — La Granja — 26 — 36 — C. R.		
Isabache Martínez, Juan 20. — La Granja — 26 — 163 — C. R.		
Urquiza Cortés, Pedro Antonio. — La Granja — 26 — 168 — C. R.		
Pérez Barrios, Manuel Antonio. — La Granja — 26 — 37 — C. R.		
Urua Lavín, Armando. — La Granja — 27 — 46 — C. R.		
Román Echeverría, Horacio Carlos. — La Granja — 27 — 107 — C. R.		
Seguel Valeria, Juan Manuel. — La Granja — 27 — 110 — C. R.		
Cubillos Arenas, Tulio. — La Granja — 27 — 123 — C. R.		
Pedro Pardo, Julio César. — La Granja — 27 — 164 — C. R.		
González Palma, Francisco. — La Granja — 28 — 67 — C. R.		
Hurtado Pino, Eugenio. — La Granja — 31 — 47 — C. R.		
Pino Concha, José Maximino. — La Granja — 31 — 47 — C. R.		
Marín Agüero, José. — La Granja — 31 — 65 — C. R.		
García, Gabriel del Carmen. — La Granja — 32 — 62 — C. R.		
Núñez Irarrazaval, Luis Alberto. — La Granja — 32 — 168 — C. R.		
Muñoz Tapia, Angel Gabriel. — La Granja — 32 — 168 — C. R.		
Fernández Céspedes, José Segundo Arnoldo. — La Granja — 32 — 168 — C. R.		
Souza Lavíes, Andrés. — La Granja — 33 — 69 — C. R.		
Yañez Espinoza, José. — La Granja — 33 — 80 — C. R.		
Riquelme M., Manuel Jesús. — La Granja — 33 — 104 — C. R.		
Fraja Muñoz, Jorge Hugo. — La Granja — 33 — 133 — C. R.		
González Carlos Reinelvén. — La Granja — 33 — 133 — C. R.		
Cisneros Valenzuela, Antonio. — La Granja — 33 — 133 — C. R.		
Díaz Rodríguez, Hernán de Jesús. — La Granja — 33 — 133 — C. R.		
Ramos, Juan Ramón. — La Granja — 34 — 9 — C. R.		
Vargas, Fernando de la Cruz. — La Granja — 34 — 40 — C. R.		
Beceña Canales, Hernán Alonso. — La Granja — 34 — 40 — C. R.		
Tapia Tejos Oscar S. — La Granja — 34 — 88 — C. R.		
Abarco Núñez, Ramón. — La Granja — 34 — 107 — C. R.		
Mejías Yáñez, Ignacio Segundo. — La Granja — 34 — 107 — C. R.		

SOBRE EL CORAZON, SEPA...

Por el Dr. C. A. D'Alonzo

...QUE LOS PACIENTES del corazón generalmente no toleran la sal tan bien como las personas sanas. El sodio capta al cuerpo para retener fluido, exactamente como una esponja absorbe agua. La soda de hornear, que contiene soda, hace la misma cosa, pero consumiendo el volumen de sangre. También tiende a filtrarse hacia otros tejidos. En un punto, la carga extra creada por el exceso de sodio produce tensión en el corazón, a veces hasta el extremo de causar un colapso cardíaco. Mucho fluido puede entonces ser vaciado alrededor de los pulmones, los riñones, los párpados, el abdomen y otras partes del cuerpo.

Cuando se recarga de trabajo a los riñones, se produce en éstos tensión y entorpecimiento de su función, primero con un aumento en la cantidad de orina, pero más tarde la orina puede disminuir en cantidad hasta un punto en que este efecto sea grave en sí. Mientras más débil esté el corazón, más incapaz parecerá para tolerar la sal, y más susceptible a esta indeseable cadena de acontecimientos.

Los pacientes con alta presión sanguínea son también más propensos a los efectos adversos de la sal. Desde hace muchos años se sabe que una dieta escasa de sal es aconsejable. Para quienes tengan una enfermedad del corazón, particularmente cuando el corazón está bajo tensión o cuando ha comenzado a fallar, la reducción se hace imperiosa. Una buena regla consiste en reducir la cantidad usada al cocinar los alimentos, no agregarles nada del salero en la mesa, y evitar aquellos alimentos que de por sí son salados. Con bastante frecuencia, el médico tiene buenas razones para usar una dieta, sino una combinación para satisfacer las necesidades de un caso particular. Por consiguiente, los pacientes deberían consultar a su propio médico antes de seguir determinada dieta.

(Del libro "ENFERMEDADES DEL CORAZON, PREVISION DE LA SANGRE Y ATAQUES")

PALABRAS CRUZADAS

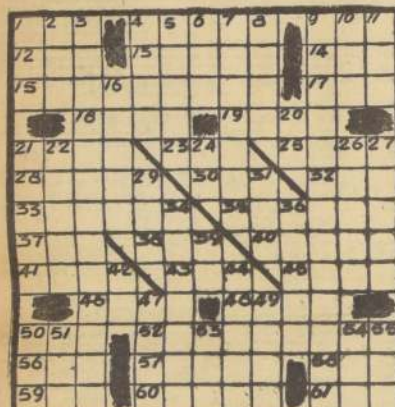

HORIZONTALES

- 1.—Bibi: Hijo de Noé.
- 2.—Conducir de un lugar a otro.
- 3.—Coloca.
- 4.—Ave corredora de Australia.
- 5.—Presenta un cuerpo reflejo de luz, con colores del arco iris.
- 6.—Juguete de niños que se hace rodar con un palo.
- 7.—Que cenar.
- 8.—Animal vacuno.
- 9.—Adv. latino. Fig.: aditamento, añadidura.
- 10.—Dar vueltas en círculos.
- 11.—Palo de humedad.
- 12.—Río de Suiza.
- 13.—Parte lateral de las aves, plural.
- 14.—Encuentra lo que busca a tientas.
- 15.—Regalar, entregar.
- 16.—Nombre de una consonante.
- 17.—Cubierta plegada de algunos carruajes.
- 18.—Carril de las vías férreas, plural.
- 19.—Tonto, idiota.
- 20.—Composición poética del género lírico.
- 21.—Fig.: Cantidad muy pequeña.
- 22.—Pieza principal de la cama.
- 23.—Planta de la familia de las algas.
- 24.—Oficial del ejército turco, plural.
- 25.—Med.: antiguamente se denominaba así a un líquido seroso de algunas curas malignas.

RESULTADO DEL PUZZLE ANTERIOR



RAMONA



¡CARAMBA! ¿QUÉ PAQUETE ENORME!

POR JORGE PALACIO



¡YO NO VOY A PODER LLEVAR UN PAQUETE TAN GRANDE!

LO SIENTO, PERO NO MANDAMOS MERCADERIA A DOMICILIO



ENTONCES, HAGAME CUATRO PAQUETES CHICOS, ASÍ PESAN MENOS

¿ARZAN



¿QUÉ SUCEDE AQUÍ, JEFE?

DESDE ALDEAS MUY LEJANAS VIENEN A VER NUESTROS GUARDEROS.



SUS PIERNAS QUEDAN COMO NARANJAS CUANDO TERNAN EN EL TRAYALMENTO.

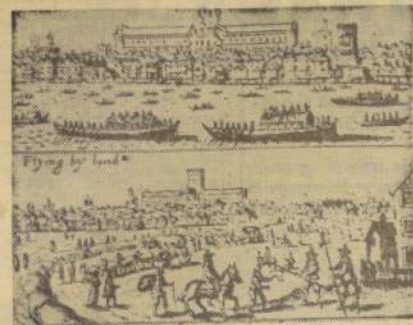

GRANDES EPIDEMIAS EN EUROPA.— El grabado de la época del archiepo Beilman, Inglaterra, ilustra diversos aspectos de la epidemia de Londres, en los años 1664 al 1665, que causó 68.000 muertos. En la parte superior, se aprecia la huida de multitudes, por la vía fluvial y en la segunda, por tierra. Estas mismas multitudes no hacían sino transportar por todo el continente, la temida peste. Los dos últimos aspectos, ilustran sobre la incineración de cadáveres en la misma ciudad.

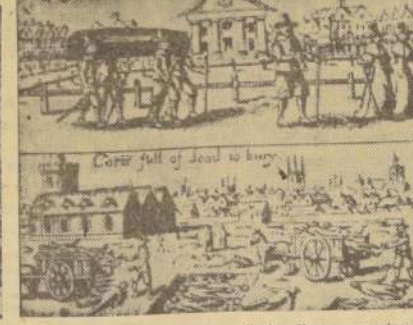

GRANDES EPIDEMIAS EN EUROPA.— El grabado de la época del archiepo Beilman, Inglaterra, ilustra diversos aspectos de la epidemia de Londres, en los años 1664 al 1665, que causó 68.000 muertos. En la parte superior, se aprecia la huida de multitudes, por la vía fluvial y en la segunda, por tierra. Estas mismas multitudes no hacían sino transportar por todo el continente, la temida peste. Los dos últimos aspectos, ilustran sobre la incineración de cadáveres en la misma ciudad.

El médico en los desastres

● Chile figura dos veces en las estadísticas de grandes desastres para la humanidad, a través de 2.000 años, realizadas antes de los sismos de mayo último en el Sur del país. ● Tampoco se considera en esa estadística el lanzamiento de la bomba atómica sobre Hiroshima

Durante los desastres es necesario sacrificar el tratamiento individualizado. Los mejores resultados se obtienen adoptando métodos uniformes para clasificar y tratar los numerosos heridos.

Varios días antes de que el huracán Audrey iniciara su curso a través del sur del Estado de Luisiana, en el mes de junio de 1957, la Sociedad Médica del partido del Caliente había completado sus planes para un ejercicio de defensa civil. En consecuencia, cuando el huracán azotó al vecino partido de Cameron antes de lo esperado, el director de salud pública de la zona estaba preparado para mandar un equipo al lugar devastado. Después de atravesar terrenos inundados con la ayuda de camiones anfibios y escampavías, la columna, compuesta de personal médico, enfermeras, equipo, logró establecer un puesto de primeros auxilios en el pueblo de Cameron. Los pacientes fueron evacuados por medio de helicópteros a un hospital de Lake Charles, donde se trataron 379 en ocho horas. A pesar del grado de preparación, transcurrido dos días antes de que fuese posible establecer la operación de socorro en el lugar del desastre: durante ese período se calcula que se perdieron 334 vidas.

La responsabilidad inicial

Según la Asociación Médica Estadounidense y la Cruz Roja los médicos y las autoridades sanitarias del lugar afectado por el desastre son los responsables de proveer tratamiento médico. En la fase inicial, antes de la llegada de los equipos de socorro, la energía y los conocimientos del cuerpo médico local constituyen los dos factores más importantes para enfrentar las necesidades de la población. El tratamiento médico es tanto más eficaz cuanto más precoz. El índice de mortalidad de los traumatismos graves aumenta 0,5 por ciento, término medio, por cada hora de demora en el tratamiento.

Al pesar del importante papel que debe desempeñar el médico en caso de desastre, muy poca es la importancia que se le ha dado a su preparación para enfrentar las numerosas responsabilidades que debe asumir en las fases iniciales de un desastre.

Por definición, el desastre constituye una situación en la cual los servicios médicos se vuelven inadecuados. En tales circunstancias el médico debe modificar sus conceptos referentes a las normas de tratamiento médico: ya no es posible la conducta habitual de

2.000 AÑOS DE DESASTRES

FECHA	VIDAS PERDIDAS
79 Erupción del Vesubio	2.000
1348-69 Peste Negra en Europa	25 millones
1664-65 Epidemia e incendio de Londres	60.000
1785 Terremoto de Lisboa	60.000
1797 Terremoto de Quito y Cuzco	40.000
1889 Inundación de Johnstown, Pensilvania, E. U. A.	2.200
1891 Inundación de Consuegra, España	1.791
1902 Erupción del Santa María, Guatemala	Varios miles
1902 Erupción del Monte Pelé, Martinica	30.000
1906 Explosión de Courrières, Francia	1.000
1906 Terremoto de Lisboa	5.000
1910 Terremoto de Cartago, Costa Rica	1.500
1939 Terremoto de Chile	30.000
1949 Terremoto de Ecuador	6.000

Si bien el mundo ya no sufre las grandes epidemias que dominaron a la Europa medieval, continúan ocurriendo catástrofes debidas a tormentas, explosiones e incendios. Las consecuencias de estos desastres pueden reducirse por medio de la preparación previa.

FRACASO BAJO EL SIGNO FEMENINO

Por RICARDO PASEYRO
(De los servicios exclusivos de LA NACION)

● La mitad de las novelas, en 1960, han sido escritas por mujeres. ● La prensa para la mujer y la dirigida al corazón. ● Ya no se recuerda eso de "la mujer en el hogar y la cocina"

La moda y a la belleza, del 13 al 30 por ciento a los consejos prácticos, del 6 al 8 por ciento a las recetas de cocina, y del 12 al 20 por ciento... a la cultura, o lo que vagamente se le asemeja.

Esta anormal prosperidad de la prensa femenina traduce elocuentemente el acceso a la emancipación definitiva, en todas las capas sociales, de la mujer francesa. Las viejas y sólidas estructuras burguesas se han distendido y roto para dar lugar a una nueva cultura, a la cultura de la mujer, a la cultura de la mujer en el hogar y la cocina, a la cultura de la mujer en el hogar y la cocina.

En ali, es evidente el cambio de costumbres, la rápida promoción femenina a la cultura y a las actividades hasta ahora reservadas a los hombres. Curioso es que las estadísticas, miradas sin comentarios, negarían la enorme diferencia de estilo de vida que media entre 1920 y 1960. Según cifras



RUBIA QUE TIENE EL MAQUILLAJE NEGRO.— La blonda actriz Dorothy Previne, de Hollywood, declaró propiedad—la recordada canción de Al Jolson "Swanee". Con cara muy seria y adecuada, se deja estralar sus labios con pintura blanca.

Cartas al Director

Con efecto retroactivo recibirá su pensión imponente de Tocopilla

El SSS aclara la situación de don Rogelio del Carmen González Lucena

Ya puede estar tranquilo don Rogelio del Carmen González Lucena, de Tocopilla. El Servicio de Seguro Social le cancelará ahora oportunamente su pensión de vejez con efecto retroactivo desde la presentación de su primera solicitud.

En relación a esta reclamación, aparte de la información que se le dio por su intermedio al cancelar la pensión de vejez, el SSS le comunicó que la pensión de vejez de don Rogelio del Carmen González Lucena, de Tocopilla, era de 12.000 pesos mensuales, más un subsidio de 1.000 pesos mensuales, para un total de 13.000 pesos mensuales.

En la edición del 2 del presente, aparece una carta de don Rogelio del Carmen González Lucena, de Tocopilla, en la que se le informa que la pensión de vejez que le había sido otorgada por el SSS, era de 12.000 pesos mensuales, más un subsidio de 1.000 pesos mensuales, para un total de 13.000 pesos mensuales.

En la edición del 2 del presente, aparece una carta de don Rogelio del Carmen González Lucena, de Tocopilla, en la que se le informa que la pensión de vejez que le había sido otorgada por el SSS, era de 12.000 pesos mensuales, más un subsidio de 1.000 pesos mensuales, para un total de 13.000 pesos mensuales.

En la edición del 2 del presente, aparece una carta de don Rogelio del Carmen González Lucena, de Tocopilla, en la que se le informa que la pensión de vejez que le había sido otorgada por el SSS, era de 12.000 pesos mensuales, más un subsidio de 1.000 pesos mensuales, para un total de 13.000 pesos mensuales.

En la edición del 2 del presente, aparece una carta de don Rogelio del Carmen González Lucena, de Tocopilla, en la que se le informa que la pensión de vejez que le había sido otorgada por el SSS, era de 12.000 pesos mensuales, más un subsidio de 1.000 pesos mensuales, para un total de 13.000 pesos mensuales.

En la edición del 2 del presente, aparece una carta de don Rogelio del Carmen González Lucena, de Tocopilla, en la que se le informa que la pensión de vejez que le había sido otorgada por el SSS, era de 12.000 pesos mensuales, más un subsidio de 1.000 pesos mensuales, para un total de 13.000 pesos mensuales.

En la edición del 2 del presente, aparece una carta de don Rogelio del Carmen González Lucena, de Tocopilla, en la que se le informa que la pensión de vejez que le había sido otorgada por el SSS, era de 12.000 pesos mensuales, más un subsidio de 1.000 pesos mensuales, para un total de 13.000 pesos mensuales.

En la edición del 2 del presente, aparece una carta de don Rogelio del Carmen González Lucena, de Tocopilla, en la que se le informa que la pensión de vejez que le había sido otorgada por el SSS, era de 12.000 pesos mensuales, más un subsidio de 1.000 pesos mensuales, para un total de 13.000 pesos mensuales.

En la edición del 2 del presente, aparece una carta de don Rogelio del Carmen González Lucena, de Tocopilla, en la que se le informa que la pensión de vejez que le había sido otorgada por el SSS, era de 12.000 pesos mensuales, más un subsidio de 1.000 pesos mensuales, para un total de 13.000 pesos mensuales.

En la edición del 2 del presente, aparece una carta de don Rogelio del Carmen González Lucena, de Tocopilla, en la que se le informa que la pensión de vejez que le había sido otorgada por el SSS, era de 12.000 pesos mensuales, más un subsidio de 1.000 pesos mensuales, para un total de 13.000 pesos mensuales.

En la edición del 2 del presente, aparece una carta de don Rogelio del Carmen González Lucena, de Tocopilla, en la que se le informa que la pensión de vejez que le había sido otorgada por el SSS, era de 12.000 pesos mensuales, más un subsidio de 1.000 pesos mensuales, para un total de 13.000 pesos mensuales.

En la edición del 2 del presente, aparece una carta de don Rogelio del Carmen González Lucena, de Tocopilla, en la que se le informa que la pensión de vejez que le había sido otorgada por el SSS, era de 12.000 pesos mensuales, más un subsidio de 1.000 pesos mensuales, para un total de 13.000 pesos mensuales.

En la edición del 2 del presente, aparece una carta de don Rogelio del Carmen González Lucena, de Tocopilla, en la que se le informa que la pensión de vejez que le había sido otorgada por el SSS, era de 12.000 pesos mensuales, más un subsidio de 1.000 pesos mensuales, para un total de 13.000 pesos mensuales.

En la edición del 2 del presente, aparece una carta de don Rogelio del Carmen González Lucena, de Tocopilla, en la que se le informa que la pensión de vejez que le había sido otorgada por el SSS, era de 12.000 pesos mensuales, más un subsidio de 1.000 pesos mensuales, para un total de 13.000 pesos mensuales.

En la edición del 2 del presente, aparece una carta de don Rogelio del Carmen González Lucena, de Tocopilla, en la que se le informa que la pensión de vejez que le había sido otorgada por el SSS, era de 12.000 pesos mensuales, más un subsidio de 1.000 pesos mensuales, para un total de 13.000 pesos mensuales.

En la edición del 2 del presente, aparece una carta de don Rogelio del Carmen González Lucena, de Tocopilla, en la que se le informa que la pensión de vejez que le había sido otorgada por el SSS, era de 12.000 pesos mensuales, más un subsidio de 1.000 pesos mensuales, para un total de 13.000 pesos mensuales.

En la edición del 2 del presente, aparece una carta de don Rogelio del Carmen González Lucena, de Tocopilla, en la que se le informa que la pensión de vejez que le había sido otorgada por el SSS, era de 12.000 pesos mensuales, más un subsidio de 1.000 pesos mensuales, para un total de 13.000 pesos mensuales.

En la edición del 2 del presente, aparece una carta de don Rogelio del Carmen González Lucena, de Tocopilla, en la que se le informa que la pensión de vejez que le había sido otorgada por el SSS, era de 12.000 pesos mensuales, más un subsidio de 1.000 pesos mensuales, para un total de 13.000 pesos mensuales.

En la edición del 2 del presente, aparece una carta de don Rogelio del Carmen González Lucena, de Tocopilla, en la que se le informa que la pensión de vejez que le había sido otorgada por el SSS, era de 12.000 pesos mensuales, más un subsidio de 1.000 pesos mensuales, para un total de 13.000 pesos mensuales.