TIEMPO PARA SANTIAGO
BUENO, NEBULOSIDAD MATINAL
TEMPERATURA DE AYER
MAXIMA: 22.5 grados C. a las 14 horas 30 minutos.
MINIMA: 11.4 grados C. a las 2 horas 30 minutos.
El sol salió a las 8 horas 35 minutos, y se pondrá a las 19 horas 43 minutos. — La Luna salió a las 19 horas 15 minutos, y se pondrá a las 8 horas 46 minutos (día 7).
FASE: Luna llena al día 7.

LA NACION

AÑO XLI — VIERNES 6 DE DICIEMBRE DE 1957 — SANTIAGO DE CHILE — PRECIO: $ 30 — N.o 14.611

EDICION DE 18 PAGINAS

CRONICA	Págs. 1, 2 y 3	3 PROVINCIAS	6 y 7
POLICIA		4 CABLES	Págs. 7 y 8
REDACCION		4 DEPORTES	14 y 15
POLITICA		5 ECONOMICOS	16
GREMIALES		6 TEATROS	17
VIDA SOCIAL		7 MAGAZINE	18

NUEVO CONFLICTO INTERNACIONAL:

Violenta tensión en Indonesia

50.000 holandeses deberán abandonar el territorio

Gobierno de Yakarta se incautó de casa comercial holandesa

El Statu colonial de Nueva Guinea es causa del conflicto

YAKARTA, 5.— (U. P.).— (por Robert Monahan).— El gobierno indonesio decretó hoy la clausura de todos los Consulados holandeses en Indonesia, dispuso la expulsión de todos los ciudadanos de dicho país y anunció que se hace cargo de la administración de todas las empresas holandesas incautadas por sus empleados indonesios.

Estas medidas son la culminación de una semana de actos antiholandeses en esta República, con motivo de la disputa latente acerca del futuro de Nueva Guinea Occidental, que actualmente está bajo la jurisdicción holandesa, pero que reclama Indonesia.

La decisión de cerrar los Consulados fue revelada en una nota del Ministerio de Relaciones Exteriores al Encargado de Negocios holandeses. Aclara la nota, no obstante que ello no significa la ruptura de relaciones diplomáticas entre ambos países.

Si se cumple totalmente la orden de expulsión de holandeses, alcanzará a unos 50 a 60 mil.

La toma sobre la incautación de los intereses holandeses fue anunciada después de un Consejo de Ministros extraordinario. Dijeron que se establecería un "Comité de Administración" para dirigir las operaciones, pero sometidas a una empresa estatal, la Compañía Nacional SPM.

Entre los holandeses, con un total de inversiones equivalentes a 1.200 millones de dólares aproximadamente, son los [illegible] que tienen mayores

(A la página 2, N.o 27)

DEJA EL SERVICIO DIPLOMATICO EL EMBAJADOR INGLES

Sir Charles Empson, Embajador de Gran Bretaña en Santiago, se retirará en breves días del servicio diplomático de su país, en el que ha servido por espacio de más de treinta años.

De información sobre su determinación de retirarse a la vida privada, después de una brillante carrera en la cual alcanzó mercedes distinciones, recibió hoge de la ancestrum [illegible] diplomática de [illegible] en la Cancillería.

SE ENTREVISTARON AYER EL DUQUE DE WINDSOR Y LA REINA

LONDRES, 5.— (UP).— El Duque de Windsor hizo una visita no anunciada a la Reina Isabel hoy, su primera en Palacio de Buckingham, desde la coronación de la soberana hace cuatro años.

El ex rey fue invitado de la reina a la hora del té. También estuvo presente el Príncipe Felipe.

Esta fue el último compromiso del duque antes de su partida a París, y la visita se [illegible] sin anuncio previo

(A la página 2, N.o 27)

USA lanza hoy su satélite a la ionosfera

CAPE CAÑAVERAL, Florida, 5.— (U. P.).— La prueba de lanzamiento del proyectil "Vanguard" con el satélite artificial norteamericano, postergada anoche, ha sido fijada para las horas de luz de mañana.

No se especifica la hora, aparte de decir el anuncio de que se hará entre la salida y la puesta del Sol.

La decisión se tomó después de una conferencia de tres horas entre funcionarios y técnicos en los terrenos de prueba de Cape Cañaveral.

El lanzamiento estaba fijado para ayer, pero tuvo que ser aplazado debido a la falla de una válvula en el mecanismo del cohete del "Vanguard" y al fuerte viento reinante.

CAPE CAÑAVERAL, Florida, 5.— (U. P.).— La Marina cambió para mañana el lanzamiento del primer satélite norteamericano, después de haber reparado las defectuosas válvulas del combustible.

La cuenta descendente o última etapa de la preparación del disparo debe comenzar poco después de medianoche, de modo que el lanzamiento se hará en cualquier momento, después de las siete de la mañana.

Trascendió hoy que esta mañana se reemplazó parte de una defectuosa válvula desconectada de la línea de oxígeno líquido. La válvula en cuestión causó tanta demora que la dotación se fatigó. Esto fue uno de los factores del aplazamiento. Otro fue el tiempo tempestuoso que se registró anoche en la zona.

Esta mañana, después de una conferencia de tres horas entre los jefes militares y los contratistas, se tomó la decisión de seguir adelante con el plan de disparar el cohete con el satélite.

"No dudo del éxito —declaró J. Paul Walsh, subdirector del "Plan Vanguard", denominación del programa naval para el lanzamiento de la luna artificial. Pero, en una máquina tan complicada como ésta, hay muchas cosas que pueden salir

(A la página 2, N.o 26)

PRONOSTICA FRACASO EN LANZAMIENTO DEL SATELITE DE EE. UU.

HOLLYWOOD BEACH, Florida, 5.— (UP).— George S. Trimble, vicepresidente de la Martin Company, empresa fabricante del cohete "Vanguard" que se utilizará para lanzar el primer satélite artificial norteamericano, expresó la opinión de que la primera prueba fracasará.

Trimble dijo en rueda de periodistas: "Lo probable —y apostaría a que así sucederá— es que el primer satélite de Estados Unidos no entrará en órbita".

Sin embargo, no explicó en qué fundaba de su criterio.

DESDE HACE 6 AÑOS RUSIA LANZA SERES VIVOS AL ESPACIO

BERLIN, 5.— (UP).— El profesor J. A. Pobjedonoszew del Instituto de Viajes Siderales, de Moscú, dijo hoy que desde hace seis años los soviéticos vienen lanzando seres vivos en cohetes estratosféricos a altura hasta de 210 kilómetros.

En una entrevista con el periódico de Berlín Oriental "Berliner Zeitung", el profesor dijo que estos experimentos han sido frecuentes y se han realizado principalmente con ratones y perros.

Manifestó que el pulso, la respiración y la presión arterial de los animales resultaron normales durante esos vuelos y en general, los animales estaban en estado excelente al volver a tierra.

Otro experimento, según el profesor, fue el envío en un cohete estratosférico de un "trozo de tejido epidérmico" —piel—, que no murió.

Subrayó, sin embargo, que todos estos vuelos no duraron más de unos minutos.

Pobjedonoszew informó también que se hicieron asimismo pruebas sobre el efecto de la ausencia de gravedad en el hombre, sin que se hubiera observado efectos adversos, aunque estas pruebas sólo duraron 30 segundos. Aclaró que estos experimentos tan cortos no dieron resultados concluyentes.

Las pruebas con seres humanos se efectuaron al parecer en tierra, no en cohetes, aunque el profesor no lo dijo categóricamente.

LA REPUBLICA DE INDONESIA

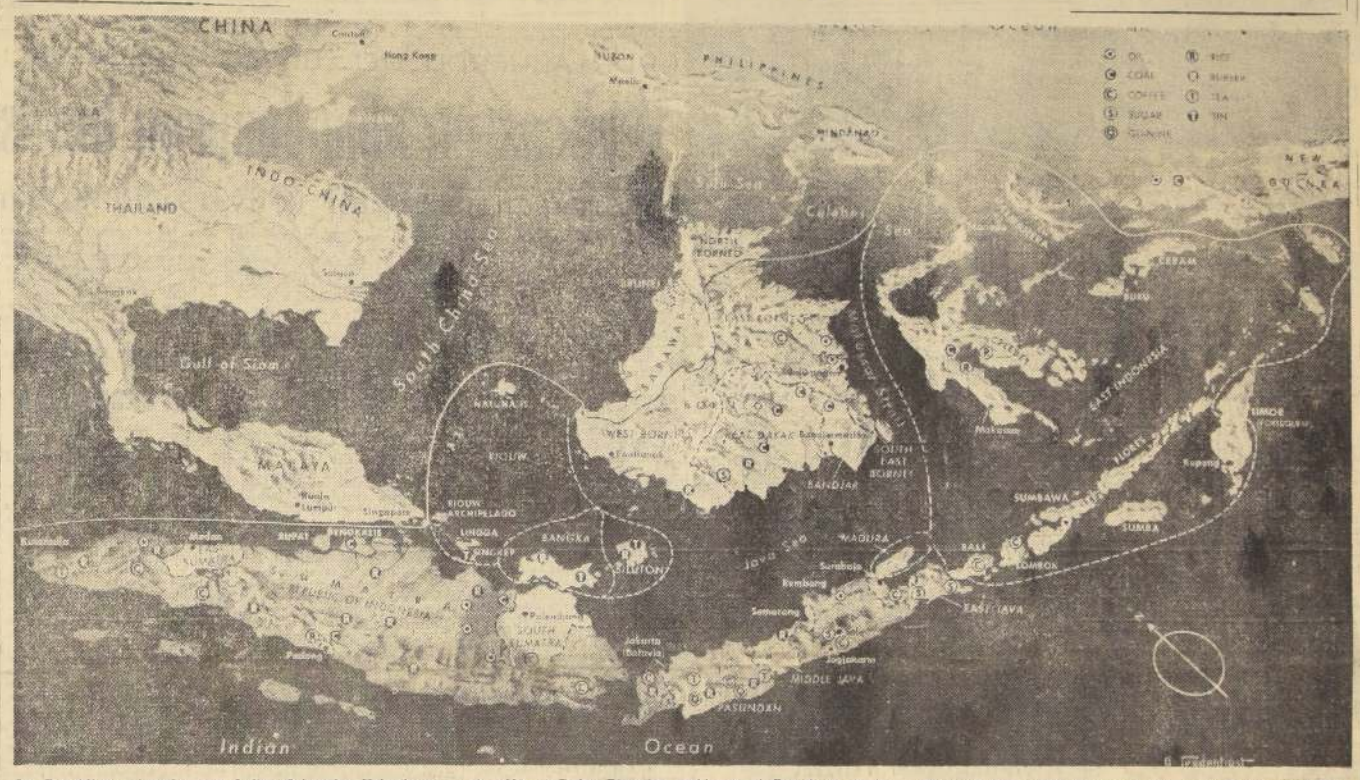

La República indonesia, ante Indias Orientales Holandesas, con 1.491.564 Km2. de superficie, ocupa un grupo de islas en el Archipielago Malayo, entre las cuales se destacan Sumatra, Java, Bali, Bangka, Billiton, Sumba, Sumbawa, Madura, Maluccas, Celebes y parte de Borneo y de Timor, ademas de otros 3.000 islotes pequeños dispersos en el inmenso archipielago. Su poblacion es de 82.000.000 de habitantes. Su capital, Yakarta, tiene 3.500.000. Con arreglo a la Constitución de agosto de 1950, el Poder Ejecutivo reside en el Presidente de la Republica, pero el Gabinete es responsable ante el Consejo Representativo del Pueblo (Congreso), que se compone de 220 miembros, elegidos en elecciones populares directas. Indonesia reclama hoy, como parte de su territorio, Nueva Guinea Occidental, que aparece en uno de los extremos del grabado. La isla está actualmente en poder de Holanda, la que se resiste a abandonar esa colonia. En represalia, el Gobierno de Yakarta ha dictado una orden de expulsión del territorio nacional contra todos los subditos holandeses, que suman mas de 50.000 personas, incautándose, al mismo tiempo, de las casas comerciales y de los intereses económicos de Holanda en el archipielago. La tension internacional que ha creado esta situación es enorme, y no se advierte, a corto plazo, una solucion para el problema. El grabado muestra un mapa, en inglés, de la situación geográfica de la República

IMPUGNA

El senador liberal por O'Higgins y Colchagua, Eduardo Moore, ha creído conveniente colocarse en una posición contradictoria con la de su colega y candidato presidencial del liberalismo, don Jorge Alessandri Rodríguez, en lo que se refiere a la política de tierras en Magallanes. Mientras el señor Alessandri apoya ampliamente la iniciativa del Gobierno de impulsar la division de los predios fiscales, el señor Moore la impugna. En esta forma se favorece la posición de la Sociedad Explotadora de Tierra del Fuego, cuyo contrato de concesión con el Fisco caducó el 15 de septiembre.

EN TORNO A LA DIVISION DE TIERRAS MAGALLANICAS:

MOORE VERSUS ALESSANDRI

El primero la impugna mientras el segundo la apoya

Profunda sorpresa causaron en todos los círculos políticos, las intempestivas declaraciones formuladas en el Hemiciclo por el senador liberal, Eduardo Moore, al referirse al problema de la división de las tierras magallánicas, cuyo contrato de concesión con la Sociedad Explotadora de Tierra del Fuego venció el 15 de septiembre. Al mismo tiempo, tuvo frases hirientes para la persona del Primer Mandatario y del actual Ministro de Tierras y Colonización, don Raúl Rodríguez Lazo, que han tenido constante preocupación por dar solución integral a la anómala situación creada en esa zona.

Junto con hacer planteamientos que son contrarios a los intereses regionales magallánicos y nacionales, el señor Moore se ha puesto manifiestamente en una línea contraria a la sustentada por su colega y candidato presidencial del liberalismo, don Jorge Alessandri Rodríguez, quien, en declaraciones formuladas a la prensa de Punta Arenas, apoyó ampliamente la política de parcelación seguida por el Supremo Gobierno.

En cuanto a las referencias hechas con respecto al Secretario de Estado, este emitió anoche una enérgica declaración, anunciando que concurrirá personalmente al Senado a dar respuesta a las antojadizas afirmaciones hechas por el senador Moore.

En cuanto a la designación del señor Rodríguez Lazo como Ministro de Tierras y Colonización, cabe destacar que su nombramiento fue recibido con general beneplácito en Magallanes, situación que ha sido ampliamente destacada por la prensa local.

El diario "El Magallanes", por ejemplo en su editorial del lunes 2 de este mes, dice en una de sus partes:

"El nombramiento del señor Rodríguez Lazo cercenará de raíz muchas expectativas malsanas nacidas a raíz de esta revención de la politiquería partidista, pues, con acusado criterio patriótico, es campeón decidido de la subdivision integral de las tierras fiscales de Magallanes y, en declaraciones aún recientes, formuladas a la comisión enviada a la capital por el Frente pro-Subdivisión de Tierras, manifestó un explícito rechazo a ese proyecto de ley que constituye, a la vez que una clara desautorización y un desaire para el propio Jefe del Estado, la obra de los poderes

(A la página 2, N.o 25)

APOYA

El senador don Jorge Alessandri Rodríguez, comprendiendo la importancia que la medida tiene para la economía nacional y para el progreso de la zona austral, formuló declaraciones a la prensa de Punta Arenas, en las cuales apoya ampliamente la parcelación de las tierras fiscales. Esta actitud mereció el agradecimiento de los pequeños ganaderos de la zona al señor Alessandri, calificando su posicion de "avanzada". Ahora, el señor Moore se interpone en la ruta de los buenos propósitos de su presidenciable colega, que aborda el problema con carácter nacional y por encima de los poderosos intereses creados.

ENERGICA DECLARACION ENTREGO MINISTRO SR. RODRIGUEZ LAZO

Opinan los magallánicos

La Unión de Pequeños Ganaderos felicitó al senador don Jorge Alessandri Rodríguez

EN CARTA DIRIGIDA HOY A DICHO CANDIDATO PRESIDENCIAL POR SUS DECLARACIONES EN FAVOR DE LA VENTA DE LAS TIERRAS

En relación con las declaraciones publicadas en nuestro diario por el senador don Jorge Alessandri Rodríguez, respecto al mantenimiento de las franquicias del puerto libre y al problema de las tierras magallánicas, es que expresa que es partidario de la subdivisión total de las tierras fiscales y su venta en lotes de carácter económico a colonos radicados en esta provincia, la Unión de Pequeños Ganaderos se ha dirigido con esta fecha la siguiente comunicación:

"Honorable Senador y Candidato Indep. a Presidente de la República Don Jorge Alessandri Rodríguez.

SANTIAGO.—

"Distinguido Senador: Hemos tenido el agrado de imponernos por la prensa local de sus declaraciones relacionadas con la campaña presidencial y en especial de su pensamiento respecto del Puerto Libre de Magallanes y del problema agrario de la provincia.

"Sus declaraciones en pro de una subdivisión total de los campos fiscales complementada con la venta de la tierra a sus ocupantes con facilidades de pago revelan una posición de profunda comprensión acerca de la realidad magallánica y a los anhelos de quienes desde hace años luchamos por la estabilidad del productor rural en la provincia más austral del país.

"Nuestra Institución es apolítica y ha seguido invariablemente esa norma de conducta por imposición de sus estatutos. Pero frente a la coincidencia de pensamientos que animan al Hon. Senador con su partido, es grato hacerle llegar estas líneas para expresarle la satisfacción con que su Manifiesto Publicado ha sido recibido por nuestra Institución y sus asociados.

"Hacemos propicia la ocasión para presentarle nuestro cordial saludo y con nuestros votos y Su Sa.

Rene Lillo Cisculli, Secretario. Jo. be Calderón Agra, Presidente.

Facsímil de una publicación de "El Magallanes" de Punta Arenas, en el cual se reproduce la carta al senador Jorge Alessandri Rodríguez, por sus declaraciones en favor de la venta de las tierras fiscales de Magallanes.

CATEGORICO DESMENTIDO DE DON ENRIQUE MENDEZ C.

A propósito de las informaciones dadas por la prensa, acerca del discurso pronunciado por el senador don Eduardo Moore M., don Enrique Méndez Carrasco ha formulado la siguiente declaración:

1.o.— Los motivos de mi renuncia son los expresados en mi carta dirigida a S. E. el Presidente de la República, o sea, la imposibilidad material en que me encontraba de atender adecuadamente el cargo de Ministro y, a la vez, el de vicepresidente Ejecutivo de la Caja de Previsión de Empleados Particulares.

2.o.— No es efectivo que me comprometiera a que el se-

(A la página 2, N.o 21)

Dijo Mario Ciudad:

"Calor afectó los nervios del senador Eduardo Moore"

Los periodistas que cubren las informaciones de Moneda, en su diaria entrevista con el Ministro Secretario General de Gobierno, le preguntaron ayer si la Presidencia tendría alguna respuesta a la inusitada y violenta intervención del senador Eduardo Moore sobre la subdivisión de las tierras magallánicas.

—"No habrá ninguna respuesta" —contestó el Ministro Ciudad.

—"Pero, ¿como se van a quedar callados, Ministro", —insistieron los reporteros.

Respondió de inmediato el señor Ciudad:

"Por una razón muy sencilla. Al parecer el fuerte calor del miércoles, ese día tan abochornado, alteró los nervios al senador Moore. Esto más que un discurso suyo, se asemeja a un "sofocón". De las intervenciones del senador liberal, probablemente no se puede decir si son buenas o malas, exactas o inexactas, sino, si son más insolentes o menos insolentes; más agresivas o menos agresivas. Su discurso del miércoles pertenece a los de

(A la página 2, N.o 28)

ROMULO GALLEGOS PROPONE:

Boicot a Venezuela

Pedirían su expulsión de la OEA

MEXICO, 5.— (UP).— Es posible que algunos países americanos, ante lo que ocurre en Venezuela, pidan que dicho país deje de tener asiento en la organización de Estados Americanos", expresó el ex Presidente de Venezuela, Rómulo Gallegos, en una conversación con los periodistas de esta ciudad.

El eminente novelista que vivió en el exilio en México durante siete años, que en todos los países donde hay ve-

El plebiscito será una mascarada para afianzar la dictadura

nezolanos se denuncia lo que hace el régimen de aquella nación.

Agregó que existe una estación clandestina de radio dentro de Venezuela que incita a la rebelión y que de hecho "existe unificación sin previo acuerdo de todas las fuerzas de oposición" y que "facilmente hay entendimiento previo entre los partidos democráticos que están contra Pérez Jiménez".

Refiriéndose a las próximas elecciones en Venezuela, Rómulo Gallegos dijo que "el problema de la sucesión presidencial en Venezuela ofrece ángulos escandalosos y atentatorios contra la democracia, ya que el régimen de Pérez Jiménez no ha convocado a elecciones sino que propuesto un plebiscito del que aparentemente saldrá electo el hombre que actualmente gobierna al país".

VEASE HOY EL SUPLEMENTO HIPICO

600 EXTRANJEROS VIENEN A CURSOS DE VERANO

Diez millones de pesos costará el funcionamiento de las 3 Escuelas

Mundo subdesarrollado será tema principal

"Diez millones de pesos será el costo del funcionamiento de las tres Escuelas Internacionales de Verano de Santiago, Valparaíso y Constitución, que iniciarán sus actividades desde el 6 al 31 de enero próximo", dijo el Director del Departamento de Extensión Cultural de la Universidad de Chile, señor Francisco Geldámes, en la reunión-almuerzo efectuado ayer en la Hostería El Arrayán.

El señor Geldámes explicó que el Departamento que dirige trabaja con seis meses de anticipación en la preparación de cualquier jornada. Es así como en el mes de abril pasado se comenzó a trazar el programa de actividades de las Escuelas Internacionales de Verano de 1958.

La Escuela de Santiago, será la vigésimotercera; la de Valparaíso, décima, y la primera de Constitución.

"Entre 600 a 700 estudiantes de América Latina —señaló— concurrirán a la Escuela de Santiago; la mayor cuota será de Argentina. El segundo lugar lo ocupará Uruguay y en tercer lugar Brasil.

"El Departamento de Extensión Cultural —dijo— ha solicitado su cooperación a los demás organismos universitarios para el desarrollo del programa elaborado".

TEMA CENTRAL. — A continuación habló el Director de la Escuela Internacional de Verano de Santiago, señor Felipe Herrera, profesor de política económica de la Universidad de Chile y gerente general del Banco Central de Chile. Dijo:

"El tema central de este plantel será el ciclo internacional de conferencias, titulado "El mundo subdesarrollado", que constará de 40 charlas-clases, que estarán a cargo de destacados profesionales especialistas. Se dictarán dos en las mañanas y dos en las tardes". Este ciclo se divide en tres partes, a saber: a) Aspectos conceptuales; b) Aspectos particulares, y c) Problemas del desarrollo económico de Chile.

En relación a este ciclo, el señor Herrera, destacó:

—Hasta el presente, las materias que se estudian en las Escuelas de Temporada han sido más bien de carácter nacional o bien latinoamericano. Nos parece de gran interés, dada la importancia creciente de una serie de países y regiones del mundo relativamente desconocidos en nuestro medio, dar a conocer sus principales aspectos económicos, políticos y sociales.

En este ciclo colaborarán, entre otros destacados personeros de las Naciones Unidas, Fondo Monetario Internacional, CEPAL, como Mr. Henry Bloch, Jorge Ser, Raúl Prebisch, José Medina, Antonio García, etc.

ACTO INAUGURAL. — El señor Felipe Herrera precisó que se ha cambiado la modalidad en lo referente a la inauguración de la Escuela de Verano. El 6 de enero, el acto inaugural consistirá en una conferencia que dictará el Rector de la Universidad de Chile, señor Juan Gómez Millas, que versará sobre "Universidad y desarrollo económico". De esta forma —agregó— se eliminarán los largos discursos que cansan a los asistentes a este tipo de ceremonias.

EXPOSICIONES. — Como complemento a las actividades que desarrollará la Escuela Internacional de Verano de Santiago, se presentarán dos exposiciones. Una sobre la pintura chilena en el siglo XX, y la otra sobre "La familia del hombre", que ha sido facilitada por el Departamento de Estado norteamericano. "Esta mostrará lo que es la vida humana y colectiva", expresó el señor Herrera.

Premio Nacional de Arte 1957

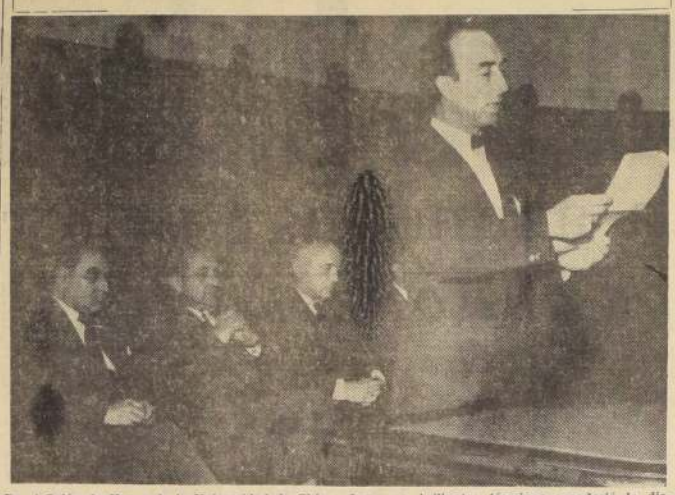

En el Salón de Honor de la Universidad de Chile, se efectuó ayer la ceremonia de la entrega del diploma de Premio Nacional de Arte 1957, al compositor Dr. Alfonso Leng Haygus, Miembro Académico de la Facultad de Ciencias y Artes Musicales. En primer lugar habló el Decano, señor Alfonso Letelier Llona, quien leyó un discurso del señor Domingo Santa Cruz, que se encuentra enfermo. A continuación el Ministro de Educación, señor Diego Barros Ortiz, hizo entrega del diploma al agraciado. El Dr. Leng, en brillantes términos agradeció la distinción de que era objeto. La parte musical de este acto estuvo a cargo de la señora Elvira Salvi, al piano; señora Ivonne Boulanger, soprano, y el pianista señor Arnaldo Tapia Caballero. En el grabado, aparecen, de izquierda a derecha: el Rector de la Universidad de Chile, señor Juan Gómez Millas; el Ministro de Educación, señor Diego Barros Ortiz; el Dr. Alfonso Leng, mientras habla el Decano señor Alfonso Letelier Llona, durante dicha ceremonia.

Escuela de Verano de la U. Católica tendrá dos sedes

La Escuela de Verano de la Universidad Católica tendrá dos sedes y ambas funcionarán entre los días 6 y 31 de enero próximo. Una desarrollará sus actividades en la Casa Central de Avenida Bernardo O'Higgins N.o 340, y la otra en la Escuela Familiar Agrícola de Macul.

En la primera sede se dictarán cátedras de cultura general y de perfeccionamiento pedagógico, y en la segunda se desarrollará un variado y completo plan de estudios para las profesoras rurales, seglares y religiosas, que ejercen actualmente su profesión.

La matrícula para ambas sedes y las informaciones que los interesados deseen obtener pueden solicitarse en el Departamento de Cursos de Temporada de la Universidad Católica, Alameda 340.

Con destino a Buenos Aires se dirigió ayer, por El Interamericano de Panagra, el Dr. Armando Grez, delegado norteamericano al Congreso del Cáncer, efectuado recientemente en esta capital.

FUERTE BAJA SUFRIERON INGRESOS DE LA COMPAÑIA "ANGLO-LAUTARO"

El señor Harry F. Guggenheim, presidente del directorio de la Compañía Salitrera Anglo-Lautaro, ha declarado que la memoria anual de la Compañía por el año fiscal terminado el 30 de junio de 1957, muestra una utilidad neta de US$ 193.413, comparada con una de US$ 4.388.149 en el año anterior.

Varios factores se combinaron para producir este desfavorable resultado financiero: 1) La pérdida de producción y ventas a consecuencia de la huelga de 89 días, declarada a comienzos del año salitrero; 2) Desembolsos de importancia ocasionados directamente por esa huelga; 3) Depresión general de precios en el mercado mundial del nitrógeno, simultáneamente con el alza de fletes marítimos provocada por la crisis de Suez, lo que redujo en más de 10 o/o el rendimiento neto por tonelada de salitre vendido.

En vista de esas utilidades, el directorio recomienda que no se declare dividendo sobre las acciones de la Compañía por el ejercicio 1956-57.

Hay en la situación actual de la empresa diversos factores que permiten mirar el futuro con confianza. El régimen cambiario, no obstante no ser aún enteramente satisfactorio, ha mejorado. Se han firmado nuevos contratos colectivos del trabajo para el presente año sin que sufriera interrupción las operaciones y han mejorado las relaciones con los obreros. Han continuado con los planes trazados de inversiones y mejoras en las plantas de la Compañía en Chile, y hay indicios de que se está reduciendo un cierto favorable desenvolvimiento por tonelada de salitre.

La memoria del directorio y cuentas de la Compañía por el año terminado el 30 de junio de 1957, serán sometidas a la consideración de la Junta General Ordinaria de Accionistas que se celebrará en Santiago el 27 de presente.

EL DR. JOSE AGUIRRE DISERTARA HOY EN LA UNIVERSIDAD CATOLICA

El doctor José A. Aguirre dará su segunda presentación en el Aula de Honor de la Universidad Católica, hoy viernes, a las 19.30 horas. Esta conferencia será seguida de un foro y está auspiciada por el Movimiento Familiar Cristiano y la Academia de Medicina Católica. El doctor Aguirre, conocido en la actualidad como director del Séptimo Congreso de Obstetricia y Ginecología.

La entrada es libre.

POR ACUERDO DEL COLEGIO REGIONAL:

Médicos no abandonarán hoy sus labores

Acordaron proseguir conversaciones con el Gobierno

Los médicos funcionarios no harán efectivas hoy sus renuncias ni tampoco abandonarán sus labores, como se había anunciado, sino que proseguirán cumpliendo con su deber en espera de una solución definitiva del problema que los afecta, acordando, a la vez, continuar las conversaciones que han venido sosteniendo con representantes del Gobierno.

Así lo acordó anoche el Colegio Médico Regional de Santiago, después de una amplia reunión en que expusieron sus puntos de vista los más connotados representantes del gremio. Los acuerdos adoptados en esta reunión fueron los siguientes:

1.o) Ratificar los acuerdos de la sesión anterior, o sea, mantener la petición de ser incluidos en el grado 6 del escalafón administrativo. Actualmente se encuentran incluidos en el grado 13.

2.o) No interrumpir las conversaciones con el Gobierno.

3.o) Considerar el estudio del proyecto de ley ofrecido por el Ministro de Salud, que contempla las justas aspiraciones del gremio, y nombrar como delegados a la comisión que analizará este proyecto a los doctores Carlos Avendaño, Enrique García Suárez, Raúl Vera Lamperay y Guillermo Velasco More.

REUNION EN LA U. DE CHILE. — Aproximadamente a medianoche terminó la asamblea organizada por los médicos funcionarios, en la Sala de Conferencias de la casa central de la Universidad de Chile, la que se encontraba totalmente repleta.

La sesión fue iniciada por el presidente del Consejo General del Colegio Médico de Chile, Dr. Ruperto Vargas Molinare, quien hizo una completa historia del movimiento de los médicos funcionarios y dijo que él mismo presentaría la renuncia a sus cargos en caso de ser rechazada la fórmula de arreglo propuesta por la asamblea.

Enseguida, pronunció un discurso el doctor Eugenio Velasco, presidente del Consejo Regional del Colegio Médico para las provincias de Santiago y O'Higgins.

LOS ACUERDOS. — Aproximadamente a medianoche se comenzaron a votar los acuerdos que, finalmente, fueron aprobados por aclamación, y son los siguientes:

1.o) La asamblea de los Consejos Regionales de los Colegios Médicos, de Dentistas y Farmacéutico, acuerda rechazar la proposición del Ministro de Salud Público. (El Ministro, ayer en la tarde, insistió en la posición del Gobierno en el sentido de que el problema del médico funcionario no debe ser resuelto parcialmente, sino con nuevo financiamiento que se otorgará al Servicio Nacional de salud.)

2.o) Exigir el envío al Parlamento de un proyecto de ley, con el carácter de urgente, que contemple la ubicación de los profesionales en el grado 6.o del escalafón, envío que debe efectuarse antes del lunes 16.

3.o) En el caso de que esto no ocurra, dar curso a las renuncias con cese inmediato en las funciones profesionales a contar de esa misma fecha.

4.o) Declarar que no pueden hacerse responsable de los graves problemas que, para el pueblo de Chile, tiene el fin de la Asistencia Funcionaria.

FUNCION MEDICA NO PUEDE SER INTERRUMPIDA NI ABANDONADA

Declaración de la Facultad de Medicina

La Facultad de Medicina de la Universidad de Chile, reunida en sesión especial para analizar el conflicto surgido por remuneraciones insuficientes del personal médico, y después de analizar detenidamente los antecedentes que lo han motivado, adoptó el siguiente acuerdo:

1.o) La Facultad declara que su función médico docente no puede ser interrumpida ni abandonada.

2.o) La Facultad conoce con exactitud que la renta actual que perciben los médicos al servicio de la enseñanza, no corresponden a su preparación, a su responsabilidad, ni a su delicada misión. Estas rentas, reguladas por el Estatuto del Médico Funcionario, han venido sufriendo una merma progresiva no compensada en la misma proporción de otras rentas también reguladas por leyes. Los más afectados por esta desmedrada situación son los profesionales que, en beneficio de la docencia, han abandonado el ejercicio profesional para consagrarse a la enseñanza y a la investigación, aceptar el régimen de dedicación exclusiva. Esta es la causa única por lo cual muchos jóvenes médicos de alta calidad intelectual, moral y técnica se han visto obligados a dejar la Universidad y el país, aceptando cargos mejor remunerados en instituciones extranjeras. Estas pérdidas constituyen hechos muy graves para la vida de la Universidad y para el futuro del país.

3.o) La Facultad encomienda a su dirección que haga presente a los Poderes Públicos esta aflictiva situación y le encomienda que, en unión del Colegio Médico de Chile, busque la solución que contemple los justos intereses de los profesionales y permita mantener la actual organización de salud. Finalmente, la Facultad hace suya la seguridad de que los Poderes Públicos, conociendo la gravedad de estos hechos, no podrá dejar de encontrar una solución adecuada.

N.o 21

Por Rodríguez Lazo, Director General de Tierras, cesara en sus funciones como titular en ese cargo, después de haber dejado la Subsecretaría del Ministerio.

a.o.— En cuanto al problema mismo de las tierras magallánicas, adquiri el compromiso de incluir en la Convocatoria Extraordinaria el proyecto que complementa la Ley 6.152. Esta inclusión fue acordada en Consejo de Gabinete y el retardo en enviarse el oficio correspondiente se ha debido al propósito del Ejecutivo de esperar, previamente, el informe solicitado a la Contraloría General de la República sobre deudas tributarias que efectúan a las Sociedades Ganaderas, dictamen que ha sido evacuado recientemente por dicho organismo.

N.o 26

mal, aun cuando el satélite no quede en órbita, el disparo se calificará de exitoso si el vehículo se comporta apropiadamente".

La segunda etapa del montaje de tres del "Vanguard" permaneció cargada después del aplazamiento, si bien hubo que sacar el oxígeno líquido, que se coloca a la temperatura fantásticamente baja de 297 grados bajo cero.

La cuenta descendente será de seis a siete horas. La del primer ensayo fue de 11.

En opinión de Walsh, las condiciones para el lanzamiento están ahora en mejor posición porque para mañana se predice tiempo bueno, con brisas suaves, "y en vista de lo que se aprendió ayer".

Al anunciar el nuevo plan para el lanzamiento, el jefe de informaciones del Departamento de Defensa, Herschel Schooley, dijo que el disparo está proyectado para las horas del día. Pero Walsh aclaró que esto podría significar cualquier hora durante el día, o aún de la noche, si es que la cuenta descendente tropezase de nuevo con algún obstáculo técnico, como la de la línea de alimentación del combustible.

Cuando sobreviene un obstáculo de esa naturaleza, se detiene la cuenta descendente, para reanudarla cuando se ha salvado el obstáculo si es que los demás elementos no se vieron afectados por la demora. La cuenta descendente había llegado a los 50 minutos del momento de disparar, cuando los directores del plan resolvieron anoche aplazar la tentativa.

El jefe de la prueba es Robert Gray, quien mañana impartirá la orden de disparar el cohete o de suspender la prueba.

EDUCACION

LA ESCUELA Vocacional N.o 18 inauguró la exposición de trabajos realizados por las alumnas durante el presente año escolar. Este plantel funciona en su nuevo local de calle Román Díaz N.o 207.

CON ASISTENCIA del Director General de Educación Primaria, señor Luis Gómez Catalán, y otras autoridades educacionales, se clausuró el año escolar en el Centro de Cultura de Obreras, ubicado en Blanco Encalada N.o 2013.

EN EL ESTADIO de la comuna de Barrancas se efectuó ayer la presentación gimnástico-deportiva de la escuela de ese sector, con motivo del término de sus actividades escolares.

HASTA mañana permanecerá abierta al público la exposición de trabajos artísticos del Instituto de Cultura Libres de Perfeccionamiento de la Escuela Normal "José Abelardo Núñez", en calle Dieciocho N.o 166.

EN EL LICEO "Manuel de Salas" se efectuará mañana, a las 19 horas, una reunión del Centro de Profesores de Biología y Química "Federico Johow". En esta oportunidad se rendirá un homenaje a los profesores señores Rosalío Arancna, N. Glavic, Pedro Ripoll, José Herrera, Fernando Oberhauser y Juan Astica.

N.o 25

que trabajan en la sombra por mantener posiciones económicas particulares, sin importarles lo más mínimo los superiores intereses del país y de la zona".

AGRADECIMIENTOS AL SENADOR ALESSANDRI. — Las declaraciones formuladas por el senador y candidato presidencial, don Jorge Alessandri Rodríguez, en favor de la subdivisión de las tierras magallánicas, causó grata satisfacción en toda la zona. Tal es así que, la Unión de Pequeños Ganaderos envió una conceptuosa nota al señor Alessandri en la cual le dicen que "sus declaraciones en pro de una subdivisión total de los campos fiscales complementada con la venta de la tierra a sus ocupantes, con facilidades de pago, revelan una posición de avanzada, que se ajusta a la realidad magallánica y a los anhelos de quienes desde hace dos años luchamos por la estabilidad del productor fiscal en la provincia más austral del país".

A esta "posición de avanzada" es a la que ahora se opone el señor Moore, esgrimiendo argumentos que sólo demuestran el interés de defender a la Sociedad Explotadora de Tierra del Fuego, que ha obtenido grandes utilidades, trabajando esas tierras por varias decenas de años.

Ahora, el Gobierno ha creído llegado el momento en que las tierras fiscales deben ser entregadas a pequeños productores, lo que permitiría intensificar y mejorar la producción ganadera de la zona y, al mismo tiempo, chilenizar la región, dando radicación definitiva a los trabajadores que, en la actualidad sólo llegan a las estancias en los períodos de esquila.

El resaldo que esta iniciativa del Gobierno tiene en la zona, ha quedado demostrado en todas las concentraciones públicas realizadas en los últimos años, sin distinción de credos políticos y en las diversas delegaciones que han llegado a la capital pidiendo al Ejecutivo acelerar la ley que permita la división total y definitiva de los predios fiscales.

N.o 27

Por otra parte, las acciones antiholandesas fueron hoy censuradas por un indonesio, gobernador del Banco de Indonesia, Sjafruddin Prawiranegara, con la advertencia de que la nación sufrirá un "desastre" si se permite que continúen las "flagrantes violaciones" de la Constitución.

Prawiranegara, perteneciente al Partido Masjumi y uno de los más altos jefes políticos musulmanes del país, hizo esta su aislada protesta en medio de la creciente confusión y división de la turbulenta capital, donde los terroristas intentaron la semana pasada, asesinar al Presidente Sukarno.

Noticias que llegan de regiones alejadas de la capital, recrudecen los temores por la seguridad de familias holandesas y alcanzadas por un completo boicot económico en algunos distritos.

Sjafruddin dijo que en Sumaya, en Java Oriental, fueron incendiados 10 almacenes de tabaco y toda la colonia holandesa vive en un ambiente de "campo de concentración".

El político banquero consideró también la incautación de las empresas holandesas y las tentativas de hacer lo mismo con otras. Manifestó que estos actos han producido un "absoluto caos" en la circulación fiduciaria y un "estancamiento completo" de las actividades de importación y exportación, acompañado de una radical alza de precios.

Sjafruddin, que formuló la protesta en la sesión de clausura de la Conferencia de Reconstrucción Nacional realizada en esta capital, negó estar "defendiendo los intereses de los holandeses", diciendo: "mi aspiro a recordar que estas nuestras acciones deben desarrollarse dentro de los límites de la Constitución".

N.o 28

alto nivel de insolencia y es, al mismo tiempo, de bajo nivel en cuanto a moracidad. Dijo el senador Moore que "lo menos que se le puede pedir a S. E. es que desempeñe su cargo con dignidad". Lo que es imposible es pedirle al parlamentario liberal que hable sin injurias".

Agregó, enseguida, el Secretario General de Gobierno:

"En resumen, es un discurso acalorado y apoplético, y la apoplegía no necesita respuesta, sino tratamiento. Esta es la sencilla razón por la cual la Secretaría General de Gobierno no da respuesta a esta insolente intervención".

Dijo, finalmente, dirigiéndose:

"¿No están ustedes de acuerdo conmigo...?"

EN CALLE SOTOMAYOR 1231:

COMPLICES OCULTABAN EL PERRO

SE ESCLARECE EL ASESINATO DEL INGENIERO DE VESTEX

Todas las coartadas del hechor han sido destruídas por la policía, pero trata desesperadamente de salvarse

1 MANUEL PALMA SOTO, el autor del odioso asesinato del joven ingeniero Eduardo Salvo Canales, ha sido virtualmente atrapado por la policía en sus desesperados esfuerzos —basados en mentiras— para evadir la acción de la justicia.

Son muy pocos los antecedentes que restan reunir al Inspector de la Brigada de Homicidios, Mario Arnés, para esclarecer el origen, desarrollo y falsas coartadas de este hecho de sangre, cuyas primeras noticias trataron de afianzarse en torno a una extraña reacción por el atropello y muerte de un perro regalón, que ahora se ha comprobado está vivo y sólo con leves lesiones.

MIENTE EL HECHOR. — La versión de Manuel Palma Soto, autor del homicidio, ha modificado reiteradamente sus declaraciones, pero en cada ocasión se le ha demostrado que está mintiendo. Hasta el momento se sostiene tozudamente diciendo que él disparó un solo balazo y que lo hizo cuando vio que el conductor del camión le había atropellado a su perro regalón, "León".

Mario Arnés, Marín Roop, Oscar Henríquez, Juan Morales y Sergio Vucasovic, los policías que rápidamente han llevado las cosas al terreno de un completo esclarecimiento, han establecido que los hechos se sucedieron de otro modo. El perro, simpático quilitrillo de 9 meses, fue arrollado por el camión y ligeramente lastimado con el eje delantero derecho. Un muchacho salió corriendo a verlo y en breve trecho tomó algunas piedras para lanzarlas contra el conductor del vehículo. Fue alcanzado por la mujer de Palma Soto y convenció al muchacho de que desistiera de sus propósitos. Entonces salió de su negocio de abarrotes y Fuente de Soda, Manuel Palma Soto. Llevaba un revólver calibre del 9, sin marca y cañón recortado. Increpó al grupo de personas que acompañaba al ingeniero. Ocho personas observaban el incidente, pero ninguna de ellas suponía el desenlace que iba a tener. El joven ingeniero era acompañado, entre otros parientes, por su esposa, señora Eliana Leal, estudiante de matemáticas en el Pedagógico.

LOS DISPAROS. — Manuel Palma Soto acercándose al camión, disparó contra el vehículo, pero la bala no salió. Abrió el arma y algunas balas cayeron al suelo. Las recogió, cargó el arma y disparó contra el neumático derecho trasero del camión. El proyectil no dio en blanco y dejó huella en el pavimento. A esta altura del incidente, el ingeniero le hace ver la conveniencia de no destrozar el vehículo, agregándole que le puede regalar otro perrito fino, pagándolo, en fin, llegar a algún acuerdo. Palma, entonces, le dispara casi a boca de jarro y le traspasa ambos pulmones. Casi simultáneamente hace otro disparo y alcanza al soldado del Ministerio de Defensa que acompañaba a la víctima, pero hace blanco en la hebilla, dejándole una notoria aureola en el abdomen, signo de la fuerza del impacto. El ingeniero herido, mientras tanto, se refugia en la cabina del vehículo y le grita a un cuñado: "¡Me alcanzó, Jorge... sujétalo...!

El soldado persiguió al hechor, que sin mostrar el menor nerviosismo, había dado vuelta la espalda al drama y caminaba hacia su negocio. Cuando el soldado lo sujeta Palma Soto se vuelve y lo amenaza con el revólver. Después sigue hasta su casa, se afeita, se cambia de traje y continúa atendiendo su negocio, como si nada hubiera ocurrido. Una hora más tarde es aprehendido por un carro patrullero de Carabineros.

Todos mentían acerca de la suerte del perro. Palma Soto y la mujer con que vive, dijeron a la policía que para terminar con la larga agonía, Palma lo había matado de un tiro y dos días después, el lunes, había sido lanzado a una acequia cuyas aguas se van a depositar al Canal La Punta.

NO ESTA MUERTO. — Súbitamente el perro "León" se convirtió en pieza importante del sumario. La policía se informó que estaba vivo, pero la negativa de Palma Soto, de su mujer y familiares era inmodificable. La mujer no cesó de afirmar que ella personalmente lo había lanzado al canal.

El Inspector Arnés, con otros antecedentes, allanó ayer, a las cinco de la madrugada, la casa de los tíos de Palma Soto, Osvaldo y Marta Pozo Barriga, situada en calle Sotomayor 1231. Osvaldo Pozo fue interrogado acerca de la propiedad del revólver que usó el homicida y después de largos preámbulos contradictorios, confesó que era de su propiedad.

EL PERRO. — "Y ahora el perro, señor Pozo", dijo el policía.

Como en el caso del revólver, Osvaldo Pozo comenzó inmediatamente a negar que estuviera vivo. Repitió las declaraciones de la mujer del hechor, en el sentido de que había muerto y luego le lanzaron a un canal.

Pero también hubo más que una contradicción y el interrogatorio se hizo cada vez más sostenido. El hombre, finalmente, confesó que estaba en su casa, cuando el policía le hizo presente que lo buscarían por toda la casa.

En uno de los dormitorios interiores la policía, acompañada del dueño de casa, encontró a una joven de dieciseis años, que dormía. El dueño de casa, sin despertar a la jovencita, metió una mano por entre las sábanas y extrajo a "León".

Este es "León", el perrito de 9 meses, que provocó el incidente en la esquina de las calles Siete y María del Pilar, en la Población José Santos Ossa —en Urmeneta—, que culminó con el frío asesinato del ingeniero industrial Eduardo Salvo Canales. El hechor, Manuel Palma Soto, y sus familiares, lo mantuvieron oculto, aduciendo que había muerto. La policía lo halló en casa de una tía del homicida, en calle Sotomayor N.o 1231. Hoy será llevado ante el magistrado del 7.o Juzgado.

EL HECHOR CONOCIA A INGENIERO SALVO

3 Hay hechos extraños en la conducta del hechor. El ingeniero Eduardo Salvo Canales había ido varias veces a la población, a la calle María del Pilar 2688, donde hacía algunos arreglos para instalar su nueva residencia.

En tres ocasiones la víctima pasó a la Fuente de Soda de Manuel Palma Soto a beber un refresco. La última vez, le dijo: "Le conviene instalar un "frigidaire", porque ahora que vamos a ser vecinos, me gustaría pasar a tomarme alguna "agüita" helada".

Manuel Palma Soto conocía de vista al joven que el viernes de la semana pasada lo mataría, inexplicablemente, por la supuesta muerte de un perro.

EL ASESINO NO ES LOCO

4 El victimario del ingeniero, Manuel Palma Soto, es de baja estatura y cursó hasta la tercera preparatoria. Cuando muchacho enfermó de difteria. Nunca ha sufrido de ataques epilépticos, ni mucho menos la pérdida temporal de la memoria, como lo ha sostenido en varias ocasiones.

La policía ha logrado establecer que trabajó desde muchacho y con esfuerzo y buena suerte en los negocios llegó a establecer el que ahora tiene. En su mocedad fue carpintero, pero siempre tuvo inclinaciones al comercio. Actualmente está casado con un ciudadano español de fortuna, y comparte su hogar con una viuda que tiene dos hijos.

Hoy, a las 9 horas, será puesto a disposición del magistrado del 7.o Juzgado del Crimen.

ESPOSA DE LA VICTIMA ESTUDIA MATEMATICAS EN EL PEDAGOGICO

hijo mayor cumplió ayer 8 meses y se llama Eduardo

2 Eduardo Salvo Canales, de 26 años de edad, había estudiado cinco años en la Escuela de Artes y Oficios, donde obtuvo el título de Técnico Industrial. Luego siguió sus estudios en la Universidad Técnica y conquistaba el cartón de "Ingeniero Industrial".

Sus compañeros de estudio lo recuerdan como un compañero y estudiante ejemplar. Cuando obtuvo su título, le ofrecieron una manifestación en el Hotel Carrera.

Salvo había contraído matrimonio con la señorita Eliana Leal y está padre de un pequeño, Eduardito, que ayer cumplió 8 meses. Eliana cursa el penúltimo curso de Matemáticas en el Pedagógico y está embarazada de 8 meses.

LA MADRE DE LA VICTIMA. — Anoche estuve en LA NACION la señora Carmen Canales Toledo, profesora de San Bernardo y domiciliada en calle San José 131.

"Creo —nos dice— en la Justicia de mi país, y por eso no dudo de que el hechor recibirá el castigo que merece. No quiero que estas cosas se digan a modo de un "dramón". Mi hijo está muerto, y junto con mi esposo, Eduardo Salvo Morales, hemos pensado en que es necesario que recibamos las cosas como se han producido. Nada sacamos con desesperarnos y dejarnos morir. Es una desgracia que sentimos con el dolor de padres. La más afectada es Eliana, la esposa de Eduardo. La pobrecita está en cama. No quiere conformarse con lo que ha ocurrido. Es tan estudiosa como lo fue mi hijo. En vista de esta desgracia, el Consejo de la Facultad de Matemáticas tomó el acuerdo de que la pobrecita no diera examen este año".

Luego nos dice que "se ha dicho que mi hijo era huérfano de padre. Eso no es cierto. Tenemos además, tres hijos. Gladys, la mayor, es profesora del Grupo Escolar en San Bernardo. Eduardo era el segundo. Luego tenemos a Jaime, que es Contador en la firma Vestex y es quien ha tomado a su cargo los trámites judiciales, mediante los servicios profesionales del criminalista don Luis Malaquías Concha, y, finalmente, tenemos a Nancy, alumna de la Técnica N.o 4.

EL C. DE PERIODISTAS FELICITA AL MINISTRO DIEGO BARROS ORTIZ

El Ministro de Educación, general del Aire, señor Diego Barros Ortiz, recibió la siguiente comunicación del Círculo de Periodistas de Santiago:

"Señor Ministro de Educación, general del Aire don Diego Barros Ortiz.— Presente.

Distinguido señor Ministro y apreciado colega y amigo:

Es para nosotros altamente satisfactorio poder dirigirnos a Ud. para hacerle llegar a nombre del directorio del Círculo de Periodistas de Santiago que representamos, las más efusivas felicitaciones por su reciente y merecida designación de Ministro de Educación Pública.

Personalmente, adherimos con toda esponsabilidad a este acuerdo del directorio que constituye un reconocimiento mínimo a sus múltiples preocupaciones y afanes en favor del gremio periodístico del cual ha sido Ud. siempre un leal y eficiente soldado.

Saludan al señor Ministro y colega con toda consideración y estima, sus invariables amigos.— (Fdo.): Juan Emilio Pacull, presidente. — Viviana Gonzales, secretaria general".

D E F U N C I O N

Ha dejado de existir en Valparaíso don BEYER GUILLERMO OVALLE (Q. E. P. D.)

Sus restos fueron sepultados ayer vadamente en el Cementerio de Valparaíso.

La Familia.

S. E. INAUGURA POBLACION

En el Parque Lo Franco fue inaugurada ayer a las 19 horas, la población "Carlos Ibáñez del Campo", que fue construida por la Fundación de Viviendas y Asistencia Social. A esta ceremonia concurrió el Presidente de la República, señora Graciela Letelier de Ibáñez, Ministros de Estado, autoridades civiles, militares y eclesiásticas. En el grabado, aparece el Primer Mandatario, en el momento que agradece los aplausos en su honor de los asistentes, mientras observan el señor Guillermo Pérez de Arce, la señorita María Teresa del Canto, el Nuncio Apostólico, Monseñor Sebastián Baggio; la señora Graciela Letelier de Ibáñez, el Ministro de Relaciones Exteriores, señor Alberto Sepúlveda; el Ministro de Economía, señor Luis Correa Prieto y otras personalidades.

Nueva Población en Quinta Normal entregó la Fundación de Viviendas

La ceremonia fue presidida por el Jefe del Estado y su esposa

Con asistencia del Presidente de la República, de su esposa, la señora Graciela Letelier de Ibáñez, Ministros de Estado, el Nuncio Apostólico de Su Santidad y altos dirigentes de la Fundación de Viviendas y Asistencia Social, fue inaugurada ayer en Quinta Normal una nueva población, patrocinada por esta institución.

La ceremonia tuvo lugar ayer a las 19 horas, concurriendo con la asistencia de los pobladores de las casas construidas y de los habitantes de otras similares erigidas por la Fundación y que están próximas a la recién inaugurada.

A continuó expresó de los ocupantes de las nuevas casas, la población leyó el nombre del Primer Mandatario, Excmo. señor Carlos Ibáñez del Campo.

LA POBLACION.— La nueva población está situada en la comuna de Quinta Normal, junto al Parque Cerro Colorado.

Su Orfeón de Carabineros estuvo presente y ejecutó numerosas marchas y aires chilenos durante la visita de las autoridades.

PROGRAMA.— En primer lugar fue izado el pabellón nacional en el mástil más alto de la población.

Luego la señorita María Teresa Koch Ibáñez pronunció un elocuente discurso, en su calidad de vicepresidenta de la Fundación, declarando oficialmente inaugurada la Población "Carlos Ibáñez del Campo".

El Nuncio Apostólico de Su Santidad, Monseñor Sebastián Baggio, en una hermosa alocución, destacó el profundo sentido social que encerraba el acto de atender la población y los anhelos de los futuros ocupantes, implorando para ellos la gracia del Cielo y pidiendo que la alegría llegara a todos los grupos familiares.

Luego, uno de los pobladores agradeció en nombre de los otros ocupantes de las casas, señalando que tal dicha se la debían a la Fundación de Viviendas y Asistencia Social.

Grupos artísticos de otras poblaciones construidas por la Fundación amenizaron el acto, el que finalizó con el baile de nuestra tradicional cueca, por parejas del grupo de viviendas inaugurado.

El Nuncio de SS. SS. bendijo las casas

Lo Franco y ayer presentaba un hermoso golpe de vista con sus jardines llenos de flores y verde césped. Numerosos arcos de triunfo habían sido levantados en los pasajes y calles, los que fueron recorridos por S. E. su esposa y comitiva. Las casas estaban embanderadas y adornadas con guirnaldas de flores, que daban un ambiente de fiesta, alegría y colorido.

Los hijos de los pobladores abrieron calle al paso del Jefe del Estado y su comitiva, haciendo ondear banderas chilenas en señal de saludo y de bienvenida.

El Orfeón de Carabineros estuvo presente y ejecutó numerosas marchas y aires chilenos durante la visita de las autoridades.

OCHO MODERNAS PALAS MECANICAS COMPRO OF. "PEDRO DE VALDIVIA"

La Compañía Salitrera Anglo-Lautaro ha suscrito, recientemente en Nueva York un contrato con la Harnischfeger Corporation de Milwaukee, Wisconsin, para la compra de ocho palas eléctricas de 3 1/2 yardas cúbicas, del último modelo, con un costo total aproximado de un millón cuatrocientos mil dólares.

Estas palas, destinadas a la extracción de caliche, han sido adquiridas como parte del programa de modernización de las Oficinas Pedro de Valdivia y María Elena que realiza la Compañía Anglo-Lautaro con el préstamo de 16.000.000 de dólares, obtenido del Export Import Bank según contrato de octubre de 1956.

La entrega de la primera pala está programada para el presente mes de diciembre y el total de las ocho debe ser recibido en abril de 1958.

Esta información demuestra que los planes de renovación de la industria salitrera en lo que respecta a la Compañía Anglo-Lautaro, siguen realizándose con ritmo acelerado.

EN CIRCULACION NUEVO NUMERO DE "TOPAZE"

Con un nutrido material de caricaturas, artículos y jocosos comentarios políticos salió a la venta la edición N° 131 de la revista "Topaze". El problema del Norte y el convenio con Salta son tratados en el editorial, por el profesor Topaze, que asume la defensa del derecho a comer de los porcinos. Pepo, en las páginas centrales, enfoca en una bien lograda caricatura el problema interno del radicalismo. Peggy, en sus sabrosos "Chismes", relata graciosas entretenciones políticas.

El "Topaze" de hoy orienta, entretiene y hace reir en numerosos artículos de gran actualidad y expresa en broma muchas cosas que nadie se atrevió a decir jamás en serio.

2.784 millones para cinco mataderos

PLAN DE INVERSIONES EN OSORNO, LO VALLEDOR, VICTORIA, TEMUCO Y ANTOFAGASTA

SE ECONOMIZARA 4.000 MILLONES DE PESOS AL AÑO

Se han destinado 1.360 millones de pesos y US$ 1.306.000 para la terminación y equipos de los mataderos-frigoríficos de Osorno, Lo Valledor, Victoria, Temuco y Antofagasta, de acuerdo al plan de inversiones de los fondos provenientes del segundo convenio de excedentes agrícolas y un préstamo del Banco Internacional, en la primera etapa. El Ministro de Agricultura, don Mario Astorza Caries, dio a conocer ayer el plan en líneas generales, elaborado por el Ministerio de Agricultura y el PUNTO IV, y el informe definitivo de este problema nacional elaborado por el técnico norteamericano, señor Harry Shephard y funcionarios especializados del Departamento de Economía Agraria y del DTICA.

EL INFORME.— El informe comprende una descripción de la industria de la carne en Chile; el sistema propuesto de instalaciones modernas; la justificación económica del programa; los equipos que se requieren para las cinco plantas de la primera etapa; las necesidades en dólares y pesos para completar el programa y un programa de cursos de capacitación y administración de mataderos para el personal.

SITUACION ACTUAL.— Con excepción del matadero de Osorno, prácticamente los 342 mataderos del país son antiguados y antihigiénicos. No tienen servicios veterinarios, lugar de decomiso para animales rechazados ni cámaras para almacenar en forma higiénica la carne. En la gran mayoría el trabajo se hace a mano y en forma cara y no se recuperan los subproductos que son de alto valor comercial.

El proceso mismo de beneficio se hace en forma rudimentaria y desfiándose los productos. El noventa por ciento de los subproductos comestibles y las tripas no son aptos para el consumo, debido a los manejos antihigiénicos.

LOS TRANSPORTES.— El 40 por ciento del ganado se transporta en arreo debiendo recorrer hasta 150 kilómetros con enormes pérdidas de peso; el 40 por ciento en camiones, el 10 por ciento en ferrocarril y sólo el 1% por la vía marítima. Todo el transporte largo por camión o ferrocarril no es recomendable, y en Estados Unidos existe una ley que no permite al ganado viajar más de 36 horas.

Es básico que ligado a la construcción de los mataderos esté la de las cámaras frigoríficas para la conservación y almacenaje de la carne, lo que permitirá facilitar su transporte y ampliar la distribución a grandes áreas, como lo hace actualmente el de Osorno que manda carne faenada a Santiago, o sea, a 800 kilómetros.

CONSUMOS.— Chile tiene actualmente un consumo medio de 37 kilos de carne por habitante al año, contra 129 de Uruguay, 97 de Argentina, 56 de Paraguay, 71 de Estados Unidos y menor que Cuba, Brasil y Costa Rica.

Para aumentar el consumo y disminuir ostensiblemente su precio, se propone modificar, sistemáticamente, por mataderos modernos y mecanizados, los actuales.

VENTAJAS.— Se obtendrán las siguientes ventajas: 1. Reducir la diferencia de precio entre lo que paga el consumidor y lo que recibe el productor, y 2.o Con el embarque de la carne frigorizada disminuirá el costo del transporte y desaparecerá la pérdida de peso de los animales vivos y se aprovechará mejor los actuales medios de transporte.

A este respecto, agregó el Ministro, se está preparando un proyecto de ley que va a regular el proceso de los mataderos y el comercio de la carne.

PRELACION. — El plan de mataderos se ha dividido en dos etapas determinando una prelación basada en los mataderos que están parcialmente construídos, a los que les faltan equipos y los que están planificados. De acuerdo con los fondos disponibles, para la primera etapa se escogieron los de Osorno, Lo Valledor, Victoria, Temuco y Antofagasta.

Para la segunda etapa los de Chillán, Concepción, Linares, La Serena y Castro.

JUSTIFICACION ECONOMICA. — En Chile se consume, anualmente, alrededor de 3.500.000 animales, incluyendo ovinos, caprinos, vacunos, porcinos y equinos, lo que representa, más o menos, 368.000 toneladas de carne en vara y subproductos, que representan un valor de 49.000 millones de pesos.

Cualquiera mejora que se haga redundará en una baja de los costos y en consecuencia de los precios, además de un mayor consumo.

Las probables economías suman cuatro mil millones al año, que es mucho más alto que lo que se va a invertir por año, y se desglosan en la siguiente forma: se pierde el 33 por ciento de la sangre, o sea, 150 millones de pesos, los animales muertos decomisados se calculan en 1 por cada 500, es decir 903 toneladas; las vísceras decomisadas suman 218 toneladas anuales; las grasas no comestibles y que no hay como recolectarlas suman 906 toneladas, y finalmente, otros productos no comestibles, como cuernos, pezuñas y la parte inferior de las patas y recortes, son del orden de las 12.400 toneladas.

ECONOMIAS EN TRABAJO. — La economía de mano de obra en beneficio de animales y manejo de la carne, se calcula en 1.038 millones al año, porque actualmente un hombre-hora trabaja medio equino, medio vacuno, dos porcinos y 3 ovinos o caprinos. Con un sistema mejorado ese mismo hombre-hora puede trabajar 2 vacunos, 8 porcinos, ovinos y caprinos y 1 equino, con una economía anual de 1.038 millones de pesos en sueldos y jornales.

Las economías por transportes se traducen 412 millones por concepto de eliminación de mermas de peso, 1.239 millones por concepto de fieles y 837 millones por concepto de carne en vara y vísceras congeladas.

En resumen, las economías anuales serán las siguientes: total utilización de la sangre, 150 millones; grasas, 863 millones; sistema de beneficio, 1.306 millones; gastos de transportes, 1.338 millones, uso de medios modernos en la preparación de cueros y subproductos, 432 millones y varios otros rubros menores, 111 millones de pesos al año.

DIVISAS PARA EQUIPOS. — Está en trámite un préstamo en el Banco Internacional por 1.306.000 dólares para la adquisición de equipos, suma que sendrá a complementar los 1.360 millones de pesos destinados por los cinco mataderos de la primera etapa.

Los mataderos de Osorno y Lo Valledor serviirán de escuelas de entrenamiento a los personales de los otros mataderos y se enviará a diversos técnicos a especializarse a Chicago en el manejo de la carne y para que se preparen en la vigilancia de los trabajos en Chile.

IMPORTANCIA DE LOS SUBPRODUCTOS. — En Estados Unidos se ha comprobado que el valor de los subproductos representa la ganancia de los productores de la carne. Los subproductos pagan todos los gastos de beneficio y elaboración de la carne y su distribución, y esto es lo que se pierde en Chile y lo que recarga, especialmente, el precio del producto.

MONTEVIDEO.— El Ministro de Relaciones Exteriores de Italia, señor Giuseppe Pella, junto al Embajador de Italia en Chile, señor Mario Luccioli, el corresponsal de la Agencia Noticiosa italiana ANSA en Chile, don Gualtiero Morpurgo, durante una recepción en la Embajada de Italia en Montevideo. El Ministro Pella y los Embajadores de Italia en Sudamérica se reunieron en Montevideo para una conferencia en la que se trataron las relaciones de Italia con todos los países de América Latina.

60 mil habitantes de Santiago se unen para solucionar sus problemas comunes

El Comité de Adelanto Local más importante de Santiago, que agrupa a dos sesenta mil personas que habitan las poblaciones de la Corporación de la Vivienda "Presidente Ríos 1 A", Presidente Ríos 1 B", Presidente Ríos 2 A" y "Presidente Ríos 3 A", se encuentra actualmente concretando su existencia bajo la iniciativa del funcionario de la CORVI, Administrador de todos estos sectores don Genaro Gonzáles Flores.

En entrevista sostenida con LA NACION, el señor Gonzáles Flores señaló la urgente e imposiergable necesidad de aunar voluntades para ir a la formación de un gran comité pro adelanto de los cuatro sectores habitacionales mencionados que forman la Población "Presidente Ríos", recalcando que se mantendrá una absoluta y total prescindencia de órdenes políticos o religiosos. "Todos nuestros esfuerzos —manifestó— serán encaminados única y exclusivamente a buscar ante las autoridades respectivas la solución de los múltiples problemas que afectan a los pobladores".

"Entre otros puntos del plan de acción inmediata que patrocinará el comité —agregó—, figuran la pronta apertura de la calle Ernesto Reed, la construcción de un cuartel de carabineros, la construcción de una posta de primeros auxilios, la construcción de un hogar social, la canalización del Canal "La Punta", la ornamentación de las poblaciones y la construcción de antejardines, el mejoramiento de la locomoción colectiva y la construcción de un campo deportivo. Todas estas necesidades han quedado en evidencia, y aunque todos los vecinos desean colaborar en la solución de estos problemas, ha faltado un organismo centralizador que permita coordinar estos anhelos y exteriorizarlos a las autoridades correspondientes".

"A pesar de que la Población "Presidente Ríos" es uno de los grupos residenciales más próximos al centro de Santiago, —expresó— es deseable reconocer que ha ido quedando al margen del progreso que se evidencia en otros sectores habitacionales. La Corporación de la Vivienda, en un loable y enaltecedor esfuerzo, ha puesto todo lo que estaba de su parte para darle la debida importancia a estas poblaciones, pero hay problemas que escapan totalmente de su esfera de acción, problemas que para solucionarse necesitan únicamente de la unión de los pobladores y de la acogida que presten las autoridades".

Respecto a la iniciativa del señor Genaro Gonzáles Flores, vecinos de los diversos sectores de esa población, manifestaron su amplio apoyo a este plan de acción, concordando plenamente con la idea de buscar solución a los referidos problemas mediante la acción colectiva de todos los vecinos del sector habitacional más enorme de la ciudad. Asimismo, innumerables cartas de estímulo y de apoyo a dicha iniciativa han estado llegando al local que la administración posee en la calle Soberanía, en que esta cual ofrece su cooperación a fin de transformar las poblaciones "Presidente Ríos" en una verdadera ciudad moderna.

GRAN SORTEO
FINAL "NAVIDAD"

CONCURSO
Carozzi
BODAS DE ORO

DOMINGO 15 A LAS 10,00 HORAS
TEATRO BAQUEDANO

con actuación de la
Orquesta Huambaly
Hermanos Lagos
Monicaco
y animación de
Petronio Romo

La enfrada es gratuita, pero controlada (exigencia de la capacidad del teatro). Pida la suya al canjear sus etiquetas en JULIO ROBBA Y CIA., Santo Domingo 1278; ORZZOLI HNOS. LTDA., Av. Presidente Balmaceda 1296, y en el diario LA NACION La cantidad de entradas es limitada.

El canje de etiquetas se cierra el 10 de Diciembre en Santiago, Valparaíso y Quilpué; en el resto del país, el día 7.

Los aspectos más importantes de este sorteo se ofrecerán por RADIO CORPORACION, el mismo día a las 18,30 horas.

Compañía Molinos y Fideos
Carozzi S.A.
Quilpué

VUELE A
ARICA
por cinta ALA
con una escala en Antofagasta. 20 kilos de equipaje liberado y una atención de primera clase, igual a nuestros vuelos a los EE. UU.
EN MODERNOS CUADRIMOTORES DOUGLAS
Consulte a su agente de viajes o a
CINTA ALA
HOTEL CARRERA TEATINOS 304

Miss Secretaria 1957

Las semifinalistas deberán entregar una composición sobre "La Importancia de la Máquina de Escribir en la Vida de la Mujer". En base a estas composiciones, serán elegidas las cinco finalistas. La selección final se ajustará a las siguientes condiciones:

Cada una de las 5 finalistas concurrirá a una entrevista personal con el jurado, el cual a su vez considerará para el fallo estos factores:

a) Personalidad .. .. Hasta 10 puntos
b) Modales .. .. " " "
c) Discreción .. .. " " "
d) Inteligencia .. .. " " "

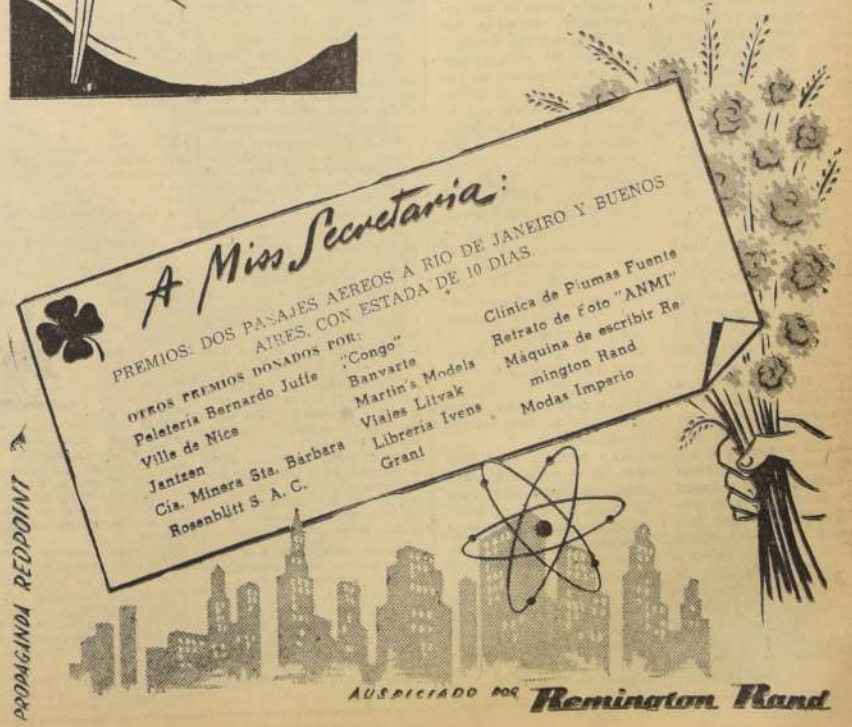

AÑO XLI N.o 14.611

Empresa Periodística "LA NACION" fundada el 14 de enero de 1917.— AGUSTINAS 1269.— TELEFONO 82222.— CASILLA 81-D

Santiago de Chile, viernes 6 de diciembre de 1957

Exposición de la Construcción y la Vivienda

HOY se abre al público la Primera Exposición Nacional de la Construcción y de la Vivienda, torneo organizado por la Cámara Chilena de la Construcción, con el apoyo de las instituciones públicas y privadas más importantes del país en estos rubros de la actividad industrial.

El objeto de este trascendental torneo de las fuerzas del trabajo y de la producción, es dar a conocer en forma objetiva el problema habitacional del país, y exhibir, a pesar de las dificultades por las que atraviesa la industria, su potencialidad creadora, sus recursos materiales y técnicos y algunas soluciones concretas para resolver el déficit habitacional que nos aqueja.

La participación efectiva de las grandes empresas de la construcción y de sus ramas afines, asegura a dicho torneo un franco éxito moral y material. En este último sentido, se puede considerar como una realidad la formación de un claro concepto de parte del numeroso público asistente acerca de las posibilidades que la industria ofrece a la planificación de una nueva política habitacional, con la colaboración directa de los sectores privados. Los industriales tendrán también la oportunidad de conocer la producción más moderna en los rubros principales que la construcción utiliza, y las técnicas que los países más desarrollados ponen en práctica para elevar los niveles habitacionales, y, por ende, el progreso económico de los pueblos.

La industria de la construcción abarca un conjunto variado de actividades entre otras, la manufacturera, existiendo entre ellas nexos estrechos y recíprocamente dependientes, ya que un período de crisis o de florecimiento repercute de inmediato sobre todas ellas en general. Esta situación lleva a industriales y constructores a la búsqueda de soluciones comunes para encarar uno de los problemas más apremiantes de nuestro país y de la mayor parte de las naciones del mundo.

La construcción de viviendas en nuestro país, con excepción de la sostenida obra que realiza el Gobierno, ha experimentado un serio estagnamiento en los diversos tipos de habitaciones, tanto en Santiago como en provincias, produciéndose así la acentuación de la escasez de habitaciones y el consiguiente menor índice de producción de las industrias correspondientes.

Nuestro país, sin lugar a dudas, cuenta con las reservas materiales y con la energía y la técnica necesarias para superar este estado crítico. La exposición que hoy se inaugura, además de mostrar un panorama completo de la construcción y de la vivienda, constituye un viril llamado a los hombres de empresa para poner al servicio de los intereses nacionales toda la capacidad y el empuje de que son capaces, sumándose de manera decidida a la acción del Gobierno para darle a cada familia un hogar confortable, base indispensable de la sana convivencia democrática.

Seguridad del tránsito

UNA activa campaña en favor de la seguridad del tránsito público ha dado comienzo la Municipalidad de Santiago, para poner fin a las infracciones que se cometen a diario por parte de los conductores de vehículos y que son la causa inmediata de innumerables accidentes.

El Alcalde de Santiago ha pedido a las autoridades respectivas que se aplique el máximo de severidad con los infractores de los reglamentos, cualquiera que sea la importancia social que tenga el contraventor. Lo propio ha hecho la Dirección General de Carabineros, recomendando a la oficialidad y personal de tropa encargados de la vigilancia del tránsito, en el sentido de que esmeren, dentro de lo posible, su preocupación habitual.

Para asegurar el cumplimiento de las ordenanzas, orientando eficazmente el ritmo del tránsito en el Gran Santiago, las nuevas recomendaciones fijan un notable aumento en el monto de las multas acordadas para cada infracción. En el deseo de que tales disposiciones sean respetadas, y no burladas como ocurre en la actualidad, el monto determinado para las multas asciende a la suma de siete mil pesos.

Es de esperar que esta campaña encuentre el debido eco en la conciencia de automovilistas y peatones. Estos últimos, en muchas ocasiones, por desatender las instrucciones reglamentarias, se hacen, a su vez, responsables de los accidentes que sufren, realizando malas maniobras al desplazarse desde una a otra calzada a mitad de la calle o no obedeciendo las señales de los semáforos.

La contesión de documentos para manejar debe hacerse exigiendo un mínimo de condiciones psíquicas y morales, y no solo deben estimarse en aquella selección las provenientes del buen manejo técnico del vehículo. Otro tanto debe hacerse con los propietarios de motonetas, por lo general personas de corta edad, en no pocas ocasiones desprovistas aún del discernimiento que conceden la experiencia y la madurez.

Por otra parte, existe ya de parte de vastos sectores de la opinión pública el propósito de colaborar en forma eficaz a una campaña como la que comentamos, orientada hacia objetivos tan claros y precisos. En estas columnas comentábamos, no hace muchos días, la interesante colaboración que está prestando a esta cuestión del tránsito el Comité de Seguridad, formado por expertos y técnicos en la materia. Aunque carece el Comité de los medios compulsivos para hacer cumplir sus recomendaciones, vale la pena destacar el papel que ha representado en el sentido de orientar y educar a la ciudadanía en el respeto de los reglamentos vigentes. El Comité ha logrado constituir un Club del Tránsito, en el que cooperan en forma desinteresada los mismos ciudadanos.

Las medidas adoptadas por las autoridades edilicias y policiales serán, por lo tanto, como es de esperarlo, acogidas con general beneplácito. Existe, desde hace tiempo, la conciencia de que solo el carácter drástico y compulsivo de las reglamentaciones podrá poner coto a los abusos y asegurar, en consecuencia, el tránsito normal que la ciudad necesita en bien de la salud y vida de sus habitantes.

Las "cosas horribles" del senador Moore

LA Constitución Política del Estado quiso dar al Senado de la República el carácter de un cuerpo de insospechable respetabilidad, al que solo tuviesen acceso aquellos hombres públicos que por sus servicios al país, ilustración y madurez intelectual, fuesen garantía de ponderación de juicio, ecuanimidad y acrisolado patriotismo. La fisonomía de la Alta Cámara posee esa majestad que buscaron conferirle los constituyentes. Y es desacostumbrado e insólito que en ella se alcen destempladas voces alimentadas por la pasión. Deberían imperar allí la sobriedad, la mesura y el equilibrio. La misma Carta Fundamental que nos rige, reservó a la Cámara de Diputados la función fiscalizadora, eminentemente política, que hace posibles explicables arrebatos y desbordes que en el Senado no tienen ni pueden tener legítima cabida.

En ocasiones, sin embargo, el ambiente de austera dignidad del Senado se quebranta a causa de intervenciones desusadas que repugnan al superior sentido de la función parlamentaria que allí se cumple. Es lo que acaba de ocurrir con la inaceptable e impropia actuación que le ha correspondido al senador liberal Eduardo Moore Montero en su desafortunado discurso de anteayer.

Lesionado por la política de arrendamiento de tierras magallánicas, este parlamentario lanzó un ataque infundado y oprobioso contra el Poder Ejecutivo y contra la persona del Presidente de la República, sin que elementales consideraciones de respeto y caballerosidad detuvieran el aluvión de descortesías y de gratuitas ofensas que constituyeron el vedado fundamento de su intervención.

Movió el senador Moore un tinglado de suposiciones y sospechas en torno a la labor que cumple el Ministerio de Tierras y Colonización. Sin formular cargo o acusación concreta alguna, afirmó que esa Secretaría de Estado es un "foco de corrupción y de obscuros negociados". Luego de lamentarse de la ausencia de pruebas que pudiesen permitirle sostener con verosimilitud y justicia tan ultrajante afirmación, afirmó que "esto lo sabe toda la opinión pública, porque en conversaciones privadas se cuentan cosas horribles".

El vuelo febril de la fantasía del parlamentario opositor, obcecado por el monzón de su apasionamiento político, le ha llevado a apartarse por completo del sentido de responsabilidad cívica y de respetabilidad que debe inspirar las funciones de un miembro del Senado. Sustentar sus críticas en "las cosas horribles" que se cuentan en "las conversaciones privadas", es descender al terreno de la repudiable chismografía que tiene ambientes más adecuados para desatarse que el elevado y austero de la Cámara de Senadores.

No es este traspié censurable el peor aspecto del discurso del senador Moore Montero. En su resbalón sin precedente, cayó en el terreno impropio de la irrespetuosidad y de la ofensa contra el Jefe del Estado, a quien se refirió en un tono pueril y despectivo que rebaja y agravia a la tribuna parlamentaria. La forma en que se llevó a cabo este ataque personal, y el insidioso trasfondo de las suposiciones con que pretendió denostar al Presidente de la República, constituyen a la vez que un recurso desprovisto de honestidad moral, una desembozada manera de socavar el prestigio de la autoridad legítima y, por ende, la estabilidad de instituciones fundamentales de nuestra democracia.

El límite excedido por el parlamentario liberal en su enceguecida vehemencia opositora, no puede ser traspuesto sin peligro por quien se supone fervorosamente adicto a las formas republicanas de gobierno y se precia de acatar sus instituciones básicas. Sobre la base de sospechas, suposiciones y comentarios anónimos e irresponsables, no puede erguirse una crítica levantada y constructiva. Más censurable todavía es atacar, con esos vedados fundamentos, la facultad presidencial de designar los Ministros de Estado. E impropio e inaceptable es denigrar a la persona del Presidente de la República con alusiones ofensivas e injuriosas que sólo conducen a desprestigiar el principio de autoridad en que se sostiene la estabilidad institucional del país.

En ese proscrito terreno de las imputaciones infundadas nada costaría suponer al senador Moore ocultas inclinaciones en favor de las grandes empresas explotadoras de terrenos magallánicos. Por el mismo rumbo de "las cosas horribles que se dicen en las conversaciones privadas", se puede llegar a cualquier parte. Pero juzgamos deshonesto este bajo juego de las alusiones y las acusaciones semihistéricas destinadas a menoscabar las honras ajenas.

De TEOFILO CID

Un buen tema de conversación

CUANDO no se tiene otro tema a mano, y se quiere romper el hielo de una entrevista con alguien a quien recién conocemos, no nos queda más que hablar del calor que hace, y de cómo el calor singular de estos días parece fraguado por las emocesidas terrestres sobre el universo sidéreo. Hablamos del calor que ha hecho estos días inaugurales de la estación estiva, como diría un clásico, y nos empeñamos en darle mala fama y reputación, diciendo que Chile, hasta en el clima, se está haciendo nación tropical. Es decir, atribuimos a esta última expresión la calidad peyorativa que la gente concede a la palabra cuando se refiere a las dictaduras, revoluciones, tormentas y otras características del trópico. Nos hemos jactado siempre de tener un clima moderado, reconociendo que este clima, esta dulzura de la atmósfera, ha sido razón más que suficiente para explicar la morigeración tradicional de nuestra conducta cívica y de la docilidad con que la amoldamos a las más variadas peripecias de carácter político.

Es decir nuestro que en Chile nunca pasa nada. No debe pasar nada, agregamos. La serena sangre del chileno antiguo, que tiene padres y abuelos enterrados en el subsuelo nacional, no quiere bajar al río. Somos enemigos, por naturaleza, de las soluciones extremas, de esas que parecen expresar mejor el cálido contenido ideológico de la gente nacida en las proximidades de la línea ecuatorial.

Pero esto no es sino una manera de hablar. No olvidemos que se trata, simplemente, de un tema de conversación, tema superfluo que usamos como agujada para azuzar la bovina pereza de las horas más calurosas. También en Chile, a pesar del clima, olvidamos a veces la serenidad. Ni siempre en el trópico la gente es tan ardorosa como pudiera superficialmente concebirse.

En rigor, las almas son siempre apasionadas y se dejan llevar por las furias y vendavales de los más cálidos monzones espirituales. Lo que hay, es que con respecto a la caracterización de los pueblos nos hemos acostumbrado demasiado a regir las opiniones por los más simplistas cartabones.

Con las grandes personales nos ocurre lo mismo. Para desentrañar su carácter, nos bastan ligeras nociones, muchas veces injustas. Goethe, por ejemplo, ¿Qué es Goethe para la mayoría de la gente que ha sido inducida por su "apolineo" resplandor? He puesto con toda intención, de adrede, como se dice, la palabra apolineo.

Goethe, de acuerdo a la noción simplista, es el Júpiter de Weimar, envuelto siempre en una pretendida serenidad de mármol. Serenidad, en este caso, es equivalente a la más fría expresión escultórica. Es el Goethe prefigurado y de hechura que nos presentan los manuales literarios de uso común. Hay gente que se molesta cuando alguien se atreve a introducir una modificación en la línea simplista del escorzo, y nos dice que Goethe también era hombre capaz de sentir la indecisión, la angustia y la pasión avasalladora. Hay otros, de más moderno cuño, que, al contrario, se regocijan y que viven felices cuando alguien señala la debilidad en el genio. Baudelaire es más famoso por su amor a las mujeres negras que por su destelleante poesía. Así es la gente.

Pero hablábamos del calor y el trópico... No he vivido nunca en esos lugares enhechizados por el sol, los productos de la manigua y los trajes blancos. Mi imagen es provisoria. Pero creo que la mayor parte de los defectos que se atribuyen al trópico proviene del prejuicioso enfoque de los europeos. Las dificultades, por un lado, y las facilidades, por el otro, que ofrece la existencia en los países más rudamente castigados por el sol, nada tienen que ver con lo que se llama dificultad y facilidad de vida en Europa. La vida es fácil en aquellos países cálidos que tanto amaba Rimbaud y que más tarde Gauguin encerró en sus telas; pero en esa facilidad estriba, sin duda, su mayor dificultad.

La dificultad más grande que tuvo que vencer el conquistador fue abandonar la coraza, símbolo de su prestancia cultural. Desesperante debió ser para el español vestido a la usanza de Felipe II, tener que seguir usando la gorguera y más tarde la "negra levita salmantina" que tanto horror le produce a ese bueno de Neruda.

La facilidad que dispensa, en cambio, la vida bajo el sol ardiente del trópico, es poder andar más desnudos que la pareja edénica antes del pecado. Pero esto no podía ser, porque la vida culta, y a la europea, exige que el hombre ande bien embutido en el traje. Tanto es así que incluso se ha llegado a establecer la evaluación humana por la prenda que el individuo lleva. Ya conoceis la frase: "bien vestido...".

Estos calores sospechosos, que nos empeñamos en encontrar distintos de los que hicieron el año pasado, ciertamente que nos tropicalizan. Pero es solo un factor solamente de la tropicalización general. Yo diría más bien que Chile, y muy en especial Santiago, se está americanizando. Por lo demás, es un fenómeno que le ocurre a todas las ciudades de este continente: a medida que se desarrollan, desde el punto de vista demográfico y urbanístico, se hacen cada vez más americanas. Sólo las pequeñas ciudades, sólo esas, son las únicas que mantienen un ritmo de vida que todavía no es autóctono.

En fin, todo esto no pasa de ser un tema de conversación, como ya lo decía. ¿Y qué hacer cuando nos dejan a solas con un desconocido?

T. C.

De ANIBAL BRAVO KENDRICK

Asalto de las fortalezas realistas de Talcahuano

EL CORONEL español don José Ordóñez había reunido, después de la gloriosa victoria de las armas chilenas en Chacabuco, todas las fuerzas realistas diseminadas al otro lado del río Maule, y organizó en Concepción una tenaz y vigorosa resistencia. El Gobierno de Chile vio luego que allí existía un gran peligro para la causa de la revolución, y el Director Supremo, don Bernardo O'Higgins, ordenó que el coronel don Juan Gregorio de Las Heras avanzara rápidamente hasta las orillas del Maule y atravesara el caudaloso río en persecución de los realistas. En las inmediaciones de Concepción Las Heras fue atacado de improviso por las tropas de Ordóñez, y después de algunas horas de combate, el 8 de abril de 1817, los realistas fueron dispersados y puestos en completa fuga. Ordóñez abandonó Concepción y se replegó apresuradamente al puerto de Talcahuano, que había fortificado con anticipación para defenderse allí mientras recibía auxilio del virrey del Perú. El resto del año se pasó todo entero en constantes combates.

Desde días atrás se discutía en el cuartel general de los patriotas el plan de ataque definitivo de las posiciones realistas de Talcahuano. Habiendo recibido los socorros de armas y de municiones que había pedido a Santiago, O'Higgins se dispuso a preparar y llevar a cabo un asalto a dichas fortalezas, según un plan estudiado por él de antemano. Talcahuano, como sabemos, está situado en una pequeña península unida al continente por una estrecha lengua de tierra. En esta angostura, Ordóñez había cortado una zanja profunda detrás de la cual construyó espesas nalizadas defendidas por setenta cañones. La línea fortificada que se extendía desde Talcahuano hasta San Vicente era capaz de oponer una resistencia casi invencible a las tropas de O'Higgins. Mientras tanto, en las cercanías de Talcahuano y en otros puntos vecinos de la costa se repetían las escaramuzas o pequeños combates de avanzadas, con gran frecuencia, con algunas pérdidas para ambos combatientes.

El día 5 de diciembre de 1817 se resolvió emprender el ataque a las fortalezas realistas, y este debía efectuarse de noche, según el plan bien estudiado por O'Higgins, plan modificado de acuerdo con el mismo O'Higgins, por el jefe de Estado Mayor, don Miguel Brayer, militar francés, general distinguido del ejército de Napoleón, proscrito en su patria después de la batalla de Waterloo. O'Higgins, siempre dispuesto a acatar el parecer de los que creía mejor preparados que él en asuntos militares, prestó su aprobación a ese plan, en cuyo resultado no tenía, sin embargo, gran confianza.

A las 11 de la noche de ese día 5 de diciembre reinaba en las cercanías del campo patriota un absoluto silencio, interrumpido solo por el estampido de los cañones que de tiempo en tiempo disparaban los realistas desde las baterías del Morro. Las columnas patriotas de ataque, cuatro compañías de cazadores y otras cuatro de granaderos, estuvieron listas y en marcha antes de las 3 A. M. del 6 de diciembre (1817). Los realistas, entretanto, se habían puesto sobre las armas. Un destacamento de doscientos fusileros, que defendían las fortificaciones del Morro, rompió de repente sus fuegos sobre los patriotas, causando numerosas pérdidas. El mayor don Jorge Beauchef resultó herido de gravedad en una descarga enemiga, y muerto el valiente capitán don Bernardo Videla. El coronel Las Heras, que ocupaba en esos momentos el Morro, se mantenía en esa posición que había tomado con grande energía, y casi estaba ya seguro de la victoria. La luz del día vino a facilitar, empero, la organización de los realistas. Ordóñez hizo acudir a ese punto a toda carrera, las pocas fuerzas de reserva que tenía disponibles, y desde allí las tropas enemigas, dirigidas por el coronel español Morgado, dirigieron vivo fuego de cañón y de fusilería sobre los patriotas, raleando considerablemente sus filas. El general O'Higgins, ante el malogrado ataque, se adelantó del cuartel general para reorganizar sus fuerzas y hacerlas entrar de nuevo a la pelea, y se vio él mismo en gran peligro. Vio caer a su lado, heridos de muerte, a dos de sus ayudantes, el capitán don Luis Flores y el alférez don Juan de la Cruz Molina. Comprendió allí el estéril sacrificio de sus soldados y la imposibilidad de obtener una victoria en una jornada emprendida con energía y decisión, pero bajo un plan errado que debía necesariamente conducir a un fracaso, y a eso de las 5 A. M. dio la orden de retirada.

Los realistas habían tenido más de cien muertos y un número mayor de heridos. Los patriotas, por su parte, contaban 150 muertos y 280 heridos, y entre unos y otros, algunos oficiales de alta graduación.

A. B. K.

PANORAMA

Instituto de Extensión Musical

Uno de los grandes propulsores del cultivo de la música y de la debida orientación del público amante de ese arte ha sido, sin lugar a dudas, el Instituto de Extensión Musical, dependiente de la Universidad de Chile. En fecha anterior a su creación, primero como entidad autónoma y más tarde como organismo universitario, las manifestaciones musicales chilenas eran esporádicas y de iniciativa puramente particular. Entre las asociaciones que sirvieron para mantener vivo el interés por el sublime arte del sonido es preciso recordar a la Sociedad Bach, cuya labor entre los años 1924 y 1930 llegó a ser la única de su especie en el país. El viejo Conservatorio colaboró con eficiencia en la formación de distinguidos profesionales; pero su labor quedaba adscripta a lo meramente pedagógico.

Se necesitaba un organismo orientador, impulsador del arte, que lo llevara hacia todos los sectores sociales. Esta idea la acarició desde sus comienzos la recién creada Facultad de Música, cuyo primer decano, en carácter interino, fue el celebrado maestro Armando Carvajal. En 1933 era nombrado titular del decanato Domingo Santa Cruz, distinguido compositor nacional de gran prestigio tanto en Chile como en el extranjero.

Por Decreto con Fuerza de Ley, que lleva la firma del Presidente Juan Antonio Ríos, el Instituto de Extensión era incorporado al seno de la Universidad, ocupando su dirección Domingo Santa Cruz en su calidad de Decano de la Facultad. Desde aquellos años hasta ahora, el Instituto ha colaborado en forma cada vez más progresiva y eficaz en el desarrollo del gusto por la música, trayendo a las figuras más destacadas del arte contemporáneo y dando a conocer las obras de los compositores chilenos. Para realizar dicho programa de acción ha contado con la Orquesta Sinfónica y el Ballet.

Se hacía preciso, pues, que en la actual vacancia del cargo producida por el alejamiento del musicólogo don Vicente Salas Viú, se nombrara a una persona capacitada y realmente vinculada a los altos intereses del arte. La designación como Director del Instituto recaída en el joven compositor Juan Orrego Salas ha dejado a todos los que se interesan por el arte musical ampliamente satisfechos.

Juan Orrego Salas es un músico que, a pesar de su juventud, se ha ganado un buen prestigio entre los autores del continente. Sus obras han sido presentadas en conciertos europeos y norteamericanos, recibiendo la consagración general de la crítica.

Su designación al frente de los destinos del Instituto de Extensión Musical es, en consecuencia, un evidente acierto.

LA PREGUNTA

Los rusos acaban de inventar un robot capaz de manejar un tren, controlado desde la distancia. ¿Sabían ustedes que la ciencia soviética es una "alpargata vieja" comparada con la nuestra, pues desde hace tiempo ya tenemos un robot capaz de manejar "viudas" y "minas", bajo control remoto, vale decir desde los altos de Tenderini?

Notas del Día

MORIR CON DECENCIA

Se cree que ya pasó de moda eso de que los poetas y los periodistas iban a morir al hospital. Siguen muriendo allí, y es posible que algunos todavía hayan ido a encontrar su último reposo en la fosa común. Es cierto que a nadie se le había ocurrido hasta ahora pensar en estas cosas tan ajenas a las combinaciones políticas. Pero también es verdad que los hombres que levantan a los políticos, que cuidan de la fama de algunos que no la merecen, que queman su vida defendiendo la de los otros, no tengan dónde ir a buscar descanso para sus dolencias, alivio para sus males, o unas manos piadosas que les cierren los ojos. La sala común de un hospital sería su último refugio, su postrer amparo. Allí ha de irse a concluirse el reportero que trabaja en la crónica de un periódico, o el "chonguero" que ha sido herido en los menesteres de su oficio. Penoso fin para quienes dieron de su vida un apostolado de nobleza y una significación de su sacrificada tarea.

Pero los periodistas han sido así, y serían siempre así si no fuera porque al fin han abierto los ojos a una mejor esperanza. O se los han abierto, puesto que ha sido el Círculo de Periodistas de Santiago el que acaba de acordar prestar todo su apoyo a la iniciativa producida en la Cámara tendiente a obtener la construcción de un hospital para los periodistas.

Es verdad que los que escribimos en los diarios vivimos bastante alejados los unos de los otros, y que muchas veces, ni siquiera nos conocemos. Hay circunstancias en que los hombres de la prensa luchan por ideales diversos y contradictorios, dejándose arrebatar por la pasión y haciendo áspera toda controversia. Son gajes del oficio, son lamentables fricciones que no restan mérito, ni a veces grandeza, a la verdad o al equívoco de quienes creen, de buena fe, estar en lo cierto. Pero hay un principio que tácitamente los une a todos: el dolor de la vida y el suplicio de la muerte. Porque siempre todo periodista verdadero se va preguntando a solas: ¿Qué será de mi mañana? ¿Qué haré si me enfermo? ¿Qué haré si me muero? ¿Dónde voy a llevar a mi mujer cuando esté cerca el alumbramiento, y dónde llevar a la hija el día en que en ella se ensañe el dolor de una enfermedad incurable? Preguntas éstas a las que no contesta ninguna voz, y que van minando en secreto la vida del hombre hasta que la vejez lo aniquila.

Unámonos, alguna vez, ante esta obligación que tenemos de morir con decencia. Tengamos nuestro hospital como tenemos nuestro casino, nuestro club, nuestra sala de exposiciones, hasta nuestro teatro. Pugamos en la creación de este hospital nuestro el fervor que ponemos en la creación de un club de fútbol, y el entusiasmo que derrochamos en otras funciones minúsculas. No somos muchos. Tanto mejor. Así podremos tener nuestra casa de salud, pequeña, abrigadora para el frío que algún día ha de venir, donde no se oiga el traquetear de las máquinas, y donde podamos dormirnos en paz, después de tanto bullicio estéril. —

Cartas al Director

("Quisiera tener un diario escrito por el público".— Dant

Ex funcionarios reconocidos

Señor Director:

Ante las publicaciones aparecidas últimamente en diversos periódicos, referentes al suicidio de un gendarme, ocurrido en el local del Juzgado del Crimen de San Miguel, y que por extensión dieron margen para que, en otras publicaciones semejantes se pusiera en tela de juicio, no sólo la calidad funcionaria, sino la dignidad personal de la señorita Berta Muñoz Soto, Juez titular de dicho Juzgado, estimamos un deber, no sólo por lealtad y por honradez, sino fundamentalmente como un homenaje a la verdad, aportar algunos elementos de juicio a la opinión pública, a fin de que, apreciando serenamente los hechos como en justicia corresponde, se forme un concepto más o menos claro de la antedicha situación.

Hace tiempo nos honramos en pertenecer como empleados subalternos al Juzgado del Crimen de San Miguel, el que desde su creación ha sido dirigido con acierto por la señorita Berta Muñoz Soto, quien en todo momento realmente constituyó un vivo ejemplo de laboriosidad y sacrificio en el desempeño de tan delicada, ingrata y difícil tarea, como es la de administrar justicia.

Es lamentable, increíble y hasta triste, para quienes en tiempo nos desempeñamos en el referido Juzgado, haber podido comprobar que la señorita Berta Muñoz Soto, Juez del Juzgado del Crimen de San Miguel, abnegada hasta el sacrificio, estrictamente cumplidora de sus obligaciones y modelo de conducta funcionaria, haya sido atacada en forma irresponsable, cuando un hecho ajeno a su voluntad, como fue el sensible suicidio de un gendarme, de quien todo hace suponer que otras razones, muy ajenas a las que los periódicos señalaron como causas de su trágica determinación, excitaron su ánimo hasta llevarlo a ese fin absolutamente imprevisible para quien, en uso de sus atribuciones y en cumplimiento de sus deberes le impuso una sanción que él no acató debidamente. Ese hecho, señor Director, sirvió de pretexto para que se formularan graves juicios en contra del Magistrado señorita Berta Muñoz Soto, refididos en forma absoluta con la verdad y con la decencia. Ya que, so pretexto de informar sobre su calidad funcionaria, se ha tejido una verdadera fábula, atrevida y procaz alrededor de su persona, lo que es absolutamente inadmisible en un país en que la conducta de los jueces es celosa y estrictamente calificada por los altos tribunales.

Debemos también expresar que la señorita Berta Muñoz Soto no sólo constituyó para nosotros un ejemplo desde el punto de vista funcionario sino que sus condiciones humanas la llevaron a preocuparse de su personal hasta el grado de recomendar a sus subalternos para puestos de superior responsabilidad, desprendiéndose así de colaboradores en quienes había depositado su confianza.

Al ausentarnos del Juzgado del Crimen de San Miguel, se hemos hecho por razones que convenían a nuestra superación económica y a nuestro ascenso dentro de nuestra carrera, sin duda nuestro alejamiento del Juzgado extraño a la armonía y aprecio recíprocos existentes entre el Magistrado y nosotros sus ex subordinados.

Rogamos al señor Director tenga a bien publicar estas líneas, en la seguridad de lo cual lo saludamos muy atentamente, ofreciéndose el testimonio de nuestros agradecimientos y de nuestra consideración.

Emma Arellano Campos, carnet 10059 San Javier; **María Antonia Morales Villagrán**, carnet 2594512 Stgo.; **Otto Koch González**, carnet 015 San Miguel; **Alfredo Díaz Cifuentes**, carnet 2893364 Stgo.

MEJOR ATENCION PARA EL PUBLICO

Señor Director:

Conocedor de la acogida que siempre tiene en el diario más completo de Chile, esta clase de sugerencias, ruego a Ud. dar cabida a la presente carta.

Señor Director: en estos momentos en que los empleados públicos de Chile están pidiendo una bonificación compensatoria (justificada), quiero que publique la presente para reclamar en contra de algunos de estos empleados públicos. Se trata, señor Director, de los que atienden la entrega de los giros en el Correo Central. Quienes carecen en absoluto de un buen trato para con el sufrido y paciente público chileno. Y que, además, son hasta mal educados cuando, por desgracia, se les lleva el número del giro que se va a retirar. Este último es lo que pueden atestiguar las personas que tienen la mala suerte de tener que acudir donde esos señores.

Has es claro, honrosas excepciones.

Saluda atte a Ud.— J. S. G., carnet 1252608, Santiago.

SOCIEDAD ANONIMA INMOBILIARIA FOMENTARA PROGRESO DE TARAPACA

Liquidará al cambio libre las divisas que produzca la zona, excluídas las del salitre y yodo

[illegible] de Economía, de la Cámara de Diputados, venía ayer a [illegible] Ejecutivo [illegible] aduaneros [illegible] de la provincia [illegible] Tarapacá, pendientes los artículos [illegible] de las prohibiciones [illegible] sobre liquidación de divisas [illegible] del proyecto aprobado [illegible] Comisión.

[illegible] SOCIEDAD ANONIMA INMOBILIARIA [illegible] se expuso la idea del Ejecutivo [illegible] de una "Sociedad Anónima [illegible] de Construcciones e Inversiones Inmobiliaria de Tarapacá", la [illegible] Inmobiliaria de Tarapacá" [illegible] por finalidad fomentar el progreso [illegible] industriales, hoteles, sanatorios, [illegible] comerciales y, en general, [illegible] de obras de progreso en esa [illegible].

[illegible] LIQUIDACION DE DIVISAS — [illegible] idea, pero el asunto [illegible] para un nuevo artículo [illegible] de una disposición [illegible] sobre de las divisas provenientes [illegible] de los especiales que [illegible] los departamentos de Pisagua e Iquique, se venderán por la Sociedad Anónima de Construcciones e Inversiones Inmobiliaria de Tarapacá al cambio libre de la bolsa de corredores, hasta un tope del 50 por ciento que señalar oportunamente a las exportaciones del salitre.

Estas divisas —según se nos explicó— no podrán ser las que produzca el salitre y el yodo, sino las que produzcan la zona, dentro del nuevo régimen.

Actualmente, estas divisas previenen, especialmente de la industria conservera.

De manera que si el salitre de Tarapacá rinde, por ejemplo, 10 millones de dólares anuales, las divisas que podrá liquidar la Sociedad Anónima, al cambio libre, para ganar la diferencia entre este cambio y el bancario, no excederá de 5 millones de dólares (50 por ciento).

SUBCOMISION.— Se designó una subcomisión que quedó integrada por los diputados Sergio Díaz, conservador unido; Pedro Muga, demócrata cristiano y Eduardo Clavel, radical, para que estudie, con el Ministro de Economía, la nueva redacción del artículo de la Sociedad Anónima que fomentará el progreso de Tarapacá.

COMISION DE MINERIA APROBO NUEVOS RECURSOS PARA CACREMI

Por unanimidad, la Comisión de Minería de la Cámara de Diputados aprobó en general, en la mañana de ayer, el proyecto de ley —originado en un Mensaje del Ejecutivo— que autoriza recursos en favor de la pequeña y mediana minerías, a través de la Caja de Crédito y Fomento Minero.

Asistió al Vicepresidente de esa institución, don Armando Uribe.

La Comisión se reunió por la tarde, en comité, con el objeto de filar ideas acerca del articulado del proyecto, el que será despachado en la próxima semana.

ACTIVIDADES DE LOS CANDIDATOS PRESIDENCIALES

SALVADOR ALLENDE.— Ayer visitó la Cervecería Ebner, la industria [illegible] cultado Pharrerbode y las [illegible] de la Empresa Eje-Eje. Hoy visitó [illegible] sus oficinas de Antofagasta. Citó [illegible] para el lunes 9, en Compañía 1439, a los [illegible] constructores civiles y [illegible] simpatizantes con su candidatura.

JORGE ALESSANDRI.— Ha iniciado su gira por la provincia [illegible]. Su Comando Nacional [illegible] ayer una declaración, en respuesta a la alocución radial del senador Frei, diputado Tomás Pablo [illegible] Dice: "De sus siete [illegible] Virufia [illegible] el señor Alessandri, [illegible] personales defender a este país [illegible] necesidades nacional está muy por [illegible] de tales pequeñeces".

EDUARDO FREI.— Desde el próximo miércoles, su Comando Nacional [illegible] independiente y todos sus comités [illegible], atenderán en su nueva [illegible] Alameda número Dieciocho, [illegible] que se inaugurará oficialmente [illegible] 8 de diciembre, o sea, al regreso [illegible] del candidato de su visita a Suecia. El acto será precedido por un [illegible] con antorchas, que a las 19 [illegible] de ese día se iniciará en la [illegible] de Frei, diputado Tomás [illegible] Segundano, La Juventud Democrática de Chile, que apoya esta candidatura, se reunirá a las 19 horas de hoy, en Alameda 767.

LUIS BOSSAY.— Elementos ferroviarios le proclamaron ayer en el [illegible] Hoy se dirigirá, en avión, a la ciudad de Antofagasta.

[illegible] PAZEA.— Scaloni el Comando Independiente de la Población [illegible] Sagrada, en su sede de la calle [illegible] 1680, y eligió la siguiente [illegible] directiva: presidente, Armando [illegible] Alcaíno; vicepresidente, Gilberto Carreño Fuentes; secretario, [illegible] Burgos Fómez; tesorero, Armando Basulto Pérez; secretario de propaganda, Luis Calderón S.; [illegible] Héctor Gajardo [illegible]; directores, Sergio Sepúlveda, Eulebio León Medina y Luis Burgos Toro.

ALMUERZO CAMPESTRE AL SENADOR COLOMA

Los amigos y correligionarios del senador Juan Antonio Coloma, están preparándole un homenaje, con motivo de cumplir 25 años de ininterrumpida labor parlamentaria.

La manifestación consistirá en un almuerzo campestre, de un mil quinientos cubiertos, que se le ofrecerá a las 13 horas del sábado 14 del presente, en la Chacra Calvo, ubicada en el camino Los Espinoza 3090, Carrascal.

Los organizadores de este homenaje anuncian que habrá un servicio especial de locomoción, desde la sede del Partido Conservador, ubicada en la Compañía 1263. Las adhesiones pueden solicitarse en los locales del partido, en las diez comunas del primer distrito.

CANDIDATO OBRERO EN EL TERCER DISTRITO

Otro candidato a diputado ha iniciado su campaña en el tercer distrito. Es el obrero municipal Humberto Valenzuela, del Partido Obrero Revolucionario.

Su Comando, que es presidido por el dirigente sindical José Santiago, comunica que ha recibido las siguientes adhesiones: Víctor Honorato, presidente del Sindicato Industrial Ferrilosa; Javier Saulis, presidente del Sindicato de Obreros Municipales de Suhos; Miguel Alvarez, director del Sindicato Hilandería Nacional San Miguel; Luis Alarcón, director del Sindicato Metalúrgica Rittig y Alberto Valenzuela, ex presidente de la Liga de Antobuseros de Puente Alto.

Situación presupuestaria probable a fines de 1957 dio a conocer Ministro de Hacienda

Obligaciones por cumplir ascenderían, en total, a $ 73.000 millones

Comisión de Hacienda de la Cámara aprobó por unanimidad, en general proyecto de nuevos recursos fiscales

Se sortearán premios entre los tenedores de boletas, por sus compras.— Rechazados impuestos al vino embotellado

Por unanimidad (asistieron 10 de sus 17 miembros), la Comisión de Hacienda de la Cámara de Diputados aprobó ayer, en general, el proyecto del Ejecutivo que autoriza nuevos recursos al Fisco.

Asistieron el Ministro del ramo, don Eduardo Urzúa, el Director del Presupuesto, don Sergio Molina, y otros de sus asesores técnicos.

El Ministro señor Urzúa leyó un cuadro, sobre la probable situación presupuestaria al 31 de diciembre de 1957.

		Millones de $
Déficit probable al 31 de diciembre de 1957		40.340
Menos: Ingresos extrapresupuestarios:		
a) Préstamos US$ 15.000.000 a un cambio de $ 650 por 1 US$	18.750	
b) Consolidación préstamos con el Banco Central	6.000	23.250
Déficit		16.090

Probable situación de Caja al 31 de diciembre de 1957.

A continuación se presenta un cuadro con los compromisos pendientes:

	Millones de $	
1.— Cajas de Previsión		
a) Defensa Nacional	13.165	
b) Carabineros	2.514	
c) Empleados FF. y FF.	2.318	$ 18.021
2.— Instituciones Varias		
Servicio de Seguro Social	4.600	
Corfo	3.800	
Ferrocarriles	1.833	
Servicio Nac. de Salud	1.555	
Corporación de la Vivienda	1.317	
Universidad de Chile	771	
R. T. C. del Estado	723	
Const. de Esc. Educ. (Ley Herrera)	300	
Codim	243	
Servicio Médico Nac. de EE. PP.	180	
Otras instituciones	708	14.327
3.— Otros compromisos presupuestarios		
Contratistas	1.272	
Proveedores y varios	4.150	
Subvenciones	810	6.232
Total compromisos		38.578

La cifra anterior puede verse aumentada en los dos próximos meses, sin embargo, no se supone no sufra de otra magnitud considerable.

El cuadro anterior no comprende los compromisos en moneda corriente debe ser complementado con informaciones sobre la situación existente al 31 de octubre en moneda extranjera.

	Miles de US$
Compromisos presupuestarios probables al 31 de diciembre de 1957, en dólares	61.000
Pagado a octubre (incluyendo fondos anticipados por US$ 5.000.000)	33.773
Pendiente	US$ 27.227
Ingresos probables (descontados los US$ 5.000.000 anticipados)	10.000
Probables compromisos al 31 de diciembre de 1957	US$ 17.227

Los compromisos pendientes en dólares, traducidos a moneda corriente a un tipo de cambio de $ 650 por dólar representarían 11.197 millones de pesos.

En consecuencia, se deben comparar el volumen de obligaciones por cumplir del año 1958 con lo que probablemente quedará pendiente en el presente año, en dólares, las cifras menores ascenderían a $ 23.000 millones, aproximadamente, y las segundas, a $ 50.000 millones.

(1) El tipo de cambio de $ 650 se debe a que la Contraloría contabiliza la diferencia entre esta cifra y el cambio que en una cuenta de ingresos en moneda corriente denominada "Diferencia de venta de divisas".

		Miles de US$
Egresos probables	312.438	41.000
Ingresos probables	299.788	33.394
	12.650	Superávit 22.394
Déficit		12.300
Menos: Transformación del superávit en US$ a moneda corriente a razón de $ 650 por 1 US$ (1)		
Déficit probable		40.340

En el cuadro anterior se parte de la base que se eliminarán 5 millones de dólares de los gastos presupuestados en moneda extranjera.

Además, se supone un ingreso de $ 40.000.000.000 en los meses de noviembre y diciembre, y una entrada en dólares por esos mismos meses de US$ 15.100.000.

Es preciso señalar que esta cifra puede verse modificada por dos factores principales: el Gobierno, con seguridad, se producirá un mayor gasto que el presupuestado en los ítem excedibles especialmente reajuste de pensiones, si Estados Unidos no concede en dólares ítem que compensarían parcialmente los excesos de los ítem excedibles.

El déficit que se desprende del cuadro anterior se cubrirá parcialmente con los siguientes recursos:

DISCUSION PARTICULAR. — Encuadrándose a la discusión particular del proyecto, se analizaron en la tarde, hasta las 20.30 horas, se produjeron los siguientes resultados:

ART. 1.— Número uno, rechazado. Grávase las transferencias de bienes corporales muebles, hechas por terceros, por cuenta de sus dueños, tanto en la entrega como en la transferencia.

Número tres, aprobado.

Número cinco, rechazado.

Número sexto, aprobado. Incorpora a los artículos afectos al impuesto a las compraventas, al jamón, cecinas, embutidos; quesos y productos de lamucona.

Número cinco, seis y siete, también aprobados, pero con modificaciones.

SORTEO DE BOLETAS. — También se aprobaron los artículos 5 al 6 n, en virtud de los cuales se establece un sorteo mensual de las boletas que las industriales y comerciantes están obligados a emitir, de acuerdo con el art. 34 de la ley 12.138, y en que en él podrán participar todos los tenedores de dichos documentos.

Estos sorteos incentivarán el pago de los impuestos, pues se supone que todos los compradores exigirán boletas por sus compras, pues así tendrán la oportunidad de resultar premiados en los sorteos.

Los premios que se distribuirán a los tenedores de boletas, no quedarán sujetos a las disposiciones de la Ley sobre Impuesto a la Renta.

Se rechazó el art. 7.o, que excluía de la participación los dueños antiguos de boletas, con fin de Impuestos Internos y a sus parientes.

Se aprobó el art. 8.o, que eleva a 18 pesos el impuesto de la letra a) del art. 19 de la ley 12.428.

IMPUESTO A LOS VINOS. — Se rechazó el art. 9.o, que grababa con un impuesto del 10 por ciento a los vinos embotellados, vinos espumosos, champañas, y sidras de manzana y de otras frutas.

VENTAS A PLAZO. — Se aprobó el art. 10, que daba de un plazo de 60 días, para las inscripciones a que se refiere el art. 2.o de la ley 4.792, sobre compraventa de nueve muebles a plazo.

IMPUESTO A LA RENTA. — La discusión quedó pendiente en el art. 11, que introduce diversas modificaciones a los sobre Impuesto a la Renta.

La Comisión volverá a reunirse el lunes, a las 10 horas.

SITUACION PRESUPUESTARIA. — Ha sido la exposición del el Ministro de Hacienda, señor Urzúa, de acuerdo con una información [illegible] Director del Presupuesto, respecto a la probable situación presupuestaria al 31 de diciembre de 1957.

De acuerdo con los últimos antecedentes [illegible] del corresponden al balance de la Contraloría General de la República, al 31 de octubre pasado, el cuadro presupuestario se presenta en la siguiente forma:

	Millones de $	Miles de US$
Egresos probables	312.438	41.000
Ingresos probables	299.788	33.394
	12.650	Superávit 22.394
Déficit		12.300
Menos: Transformación del superávit en US$ a moneda corriente a razón de $ 650 por 1 US$ (1)		
Déficit probable		40.340

Además, se supone un ingreso de $ 40.000.000.000 en los meses de noviembre y diciembre, y una entrada en dólares para esos mismos meses de US$ 15.100.000.

Es preciso señalar que esta cifra puede verse modificada por dos factores principales: el Gobierno, con seguridad, se producirá un mayor gasto que el presupuestado en los ítem excedibles especialmente reajuste de pensiones, si Estados Unidos no concede en dólares ítem que compensarían parcialmente los excesos de los ítem excedibles.

El déficit que se desprende del cuadro anterior se cubrirá parcialmente con los siguientes recursos:

PERTUISET DECLARO EN LA COMISION DE BOXEO

Ante la Comisión Especial de la Cámara, que investiga las actividades del boxeo profesional, declaró en la tarde de ayer el Director del Departamento de Deportes del Estado don Elío Pertuiset.

La Comisión volverá a sesionar el próximo jueves, y acordó invitar al Director General de Impuestos Internos.

Curso Militar de 1914 tendrá almuerzo anual

El Curso Militar del año 1914 tendrá su almuerzo anual el sábado a las 13 horas, en el Círculo de Veteranos y Oficiales en Retiro, Avda. O'Higgins 1452, donde los oficiales pueden inscribirse.

SECTOR ECONOMICO

EXPANSION CREDITICIA. — El directorio del Banco Central de Chile designó una comisión especial para que realice los estudios necesarios para determinar la política de créditos en el primer semestre del próximo año.

PRODUCCION DE PETROLEO. — En los 10 primeros meses del presente año, la Empresa Nacional de Petróleo ha alcanzado a una producción de 559.425 metros cúbicos de petróleo crudo, contra 458.851 metros cúbicos en igual período del año pasado, lo que registra un aumento de 21,8 ciento. La producción total de petróleo de 1956 fue de 543.081 metros cúbicos.

DEPOSITOS DE IMPORTACION. — Continúa la tendencia a la baja en los depósitos de importación que se congelan en el Banco Central. Al día 2 de diciembre los depósitos llegaron a 18.011 millones de pesos, contra 20.007, que habían alcanzado al 12 de noviembre último.

AUMENTAN COLOCACIONES. — Las colocaciones del Banco Central llegaron al 2 de diciembre a $7.722 millones, contra 97.029, al 31 de octubre y 64.843 al 31 de diciembre de 1956.

DESIGNO REPRESENTANTE. — El Banco Central de Chile designó al señor Rene Sepúlveda, jefe de Cambios y Compensaciones de la institución, como delegado ante la Comisión Mixta Permanente del Convenio Comercial con Argentina.

MINISTRO DE YUGOSLAVIA AGRADECE A "LA NACION"

El Ministro de Yugoslavia en Chile, Excmo. señor Dragutin Djurdjev, envió ayer una atenta comunicación al Director de LA NACION, agradeciendo las publicaciones hechas por nuestro diario con motivo de la celebración del Día Nacional de su patria, ocurrido el 29 de noviembre pasado.

El texto de la comunicación es el siguiente:

"Estimado Director y querido amigo:

Me hago un grato deber en expresarle, por la presente, mis más cordiales agradecimientos por las simpáticas publicaciones en el diario bajo vuestra prestigiosa dirección, con motivo del Día Nacional de Yugoslavia, 29 de noviembre. Dichas publicaciones representan un reflejo fiel de las cordiales relaciones de amistad, forjada a lo largo de casi un siglo, entre los pueblos de nuestros respectivos países.

Como siempre LA NACION ha sabido expresar de la manera más cordial su homenaje de amigo a los yugoslavos de allende los mares y a aquellos que, con su labor tesonera, aportan el progreso de Chile.

Agradeciendo una vez más, ruégole aceptar, y en esta oportunidad, los saludos más cordiales de su amigo.— DRAGUTIN DJURDJEV, Ministro de Yugoslavia".

LINEA DE CREDITOS PARA FINANCIAR A LA CACREMI

Las medidas adoptadas por la Caja de Crédito y Fomento Minero para financiar la línea de créditos de la Caja en los diversos Bancos, especialmente en el Banco del Estado y en el Banco Central.

Dijo que mediante la venta de los dólares obtenidos por la exportación de cobre en condiciones favorables, se podía regularizar la entrega oportuna de los anticipos y atender al pago de las liquidaciones definitivas de las entregas de minerales de los productores. "Si se siguiera agravando la actual situación de la crisis del cobre —agregó— siempre el Gobierno estará atento a buscar la solución necesaria para salvar la situación".

SITUACION DE LA INDUSTRIA. — Las productoras de minerales industriales acogidas a la CACREMI producen al país un volumen de alrededor de 12.000.000 de dólares anuales. Esto significa que los esfuerzos que haga el Gobierno para fomentar esta explotación tiende a evitar un año un problema de orden social y político en el Norte Chico, sino que ello tiene también un objetivo económico-financiero.

Los fondos que el Gobierno entregue a la Caja para su financiamiento y para cubrir tarifas superiores a las que se pueden obtener por la exportación del cobre chileno, es dinero recuperable. Si para este financiamiento y bonificación se requiere de una suma de 3.000 millones de pesos, según se ha calculado, y el suso 3.000 millones no se inviertan con ese fin, este acarreará la paralización de las pequeña y mediana minerías, y se detendrá de producir para el presupuesto de la nación alrededor de 8.000 millones de pesos anuales.

LA REALIDAD. — Hasta ahora, declaró el señor Uribe, hemos vivido durante muchos años con un consumo equivocado de lo que es y lo que debía ser la industria extractiva nacional. La estamos dejando morir por la sencilla razón de que nadie se hace para mirar en su futuro, para garantizar su porvenir. Hace mucho tiempo que se debió destinar todos los recursos disponibles para fomentar una política de producción, de reconocimientos y de investigaciones de los yacimientos desconocidos.

Finalmente expresó que era indispensable ir a una baja de los costos de producción por todos los medios utilizables, y crear el poder comprador de otros minerales, tales como el hierro, para diversificar las operaciones de la Caja.

EN LA CONVOCATORIA REAJUSTE DE PENSIONES EN EL SEGURO SOCIAL

En la Cámara de Diputados se recibió ayer un oficio del Ejecutivo, por el cual se incluye en la convocatoria el proyecto de ley que reajusta las pensiones de los jubilados del Servicio de Seguro Social, las que no podrán ser inferiores a 13 mil pesos mensuales.

Autor de este proyecto —que ya fue aprobado por la Comisión de Trabajo y Legislación Social, de la Cámara, y ahora pende de la Comisión de Hacienda— es el diputado José Foncea Aedo.

EN LA MONEDA

INCLUSION. — Dirigentes de los Empleados Particulares visitarán hoy al Ministro del Interior para solicitarle la inclusión en la Convocatoria del proyecto que modifica la Caja de Previsión, previa algunas reformas sugeridas por esta central gremial.

CONFIRMADA. — El Canciller Sepúlveda confirmó que la reunión con sus colegas bolivianos se realizará en enero próximo en Iquique y se decretará en forma preferente sobre el trazado del camino que unirá a Iquique con Oruro.

PROLONGACION. — La Comisión Mixta de Límites Chileno-Argentina acordó prolongar hasta la próxima semana sus estudios, iniciados en la cual se fijará fecha para reunirse en los sitios sobre los cuales existe diferencia de apreciaciones sobre trazados.

ENTREVISTA. — Con el Presidente de la República sostuvo una entrevista el Superintendente subrogante de Bancos, don Emilio Pérez. También fue recibido por el Jefe del Estado el director de la COMACH, Wenceslao Moreno.

El aumento del servicio telefónico exige adecuado financiamiento y tarifas reales

DECLARACIONES DEL GERENTE DE LA COMPAÑIA DE TELEFONOS, SEÑOR DEMETRIO PEÑA VIEL

Plan completo fue presentado a las autoridades del país

"En nuestro país hay un déficit de teléfonos que pesa gravemente en todas las actividades de la nación", declaró ayer el gerente de la Compañía Chilena de Teléfonos, señor Demetrio Peña Viel. Y agregó: "Es un hecho que el servicio telefónico en Chile, en la actualidad, es insuficiente. Nuestra Compañía mantiene en sus registros varios miles de solicitudes que no pueden ser atendidas, por falta de capacidad en las plantas y las llamadas a larga distancia sufren demoras que en algunas oportunidades, son de varias horas".

Luego, el señor Demetrio Peña Viel analizó algunas de las causas que han ocasionado el actual déficit telefónico, y dijo:

"Como se sabe, durante la guerra no fue posible importar materiales, indispensables para esta clase de instalaciones, ya que en el país no se fabrican el cable telefónico ni equipo de planta interna. Después, finalizado el conflicto, y cuando las fábricas recomenzaron la producción de estos materiales, nuestro país se enfrentó a un agudo problema de escasez de divisas, que también impidió la importación".

CAUSA PRINCIPAL. — Sin embargo, la causa principal del déficit de servicio telefónico es, según explicó el señor Peña Viel, la baja rentabilidad que se ha permitido a los capitales invertidos.

"En efecto —dijo el gerente de la Compañía de Teléfonos— la rentabilidad obtenida por la Compañía ha estado muy por debajo de la que le autorizaba obtener el contrato-concesión celebrado con el Gobierno. Durante la vigencia de este contrato, la utilidad ha sido de 3,21% como promedio. En estas condiciones, se comprende que no es posible atraer capitales para realizar nuevas inversiones.

PLAN DE AMPLIACIONES. — La Compañía está interesada más que nadie, en dar una solución al problema y ha presentado al Gobierno un plan completo, destinado a dar satisfacción, no sólo a la demanda acumulada, sino a la que se produzca mientras el plan esté en ejecución.

El señor Peña Viel, explicó: "El plan técnico elaborado por la Compañía se desarrollaría en cuatro períodos de dos años cada uno de tal manera que, al cabo de ocho años, el problema estaría solucionado totalmente. El criterio fundamental con que se ha elaborado el plan consiste en dar atención preferente a aquellos sectores en que por haberse producido un mayor desarrollo habitacional, se ha creado una mayor demanda de servicio telefónico. Se han tenido también en cuenta las posibilidades de entrega de materiales por parte de las fábricas en el extranjero, ya que la fabricación de la mayor parte de esos elementos debe ser ordenada, en cada caso, según las modalidades propias del sector que se trata de atender".

Luego, el gerente de la Compañía de Teléfonos, don Demetrio Peña, agregó:

"Debe tenerse presente que

Don Demetrio Peña, Gerente General de la Cía. Chilena de Teléfonos.

las ampliaciones proyectadas significan no solamente un aumento del equipo de la oficina central, sino también el crecimiento necesario de la planta externa para permitir la conexión de nuevos teléfonos en nuevos sectores de la población. Conviene destacar que, a diferencia de otras instalaciones de servicios públicos, que se realizan fundamentalmente a través de una red matriz —ya sea agua, gas o efectricidad—, desde la cual puede obtenerse una mayor flexibilidad en los arranques domiciliarios, los servicios telefónicos consisten en conexiones individuales de cada teléfono con los del resto de la ciudad, lo cual exige un par de conductores que comunican, en forma independiente, el teléfono con una oficina central y ésta con las demás centrales. Es necesario tener también en consideración que a mayor número de suscriptores, corresponde de un mayor número de equipos conmutadores y de entronque.

El señor Peña Viel se refirió también a la necesidad de construir numerosos edificios e introducir modificaciones en los actuales, para dar cabida a los nuevos equipos y centrales. Dijo, además, que se había considerado el aumento de los circuitos de larga distancia, con el fin de obtener que las comunicaciones entre las diversas ciudades sean rápidas y eficientes.

Finalmente abordó dos puntos esenciales: financiamiento del plan y tarifas reales.

FINANCIAMIENTO DEL PLAN. — Las condiciones para llevarse a la práctica consisten, como hemos dicho, en que se permita, a los capitales invertidos en la Empresa, y a los que se inviertan en las nuevas obras, una rentabilidad justa. Es imposible, a juicio de la Compañía, obtener afluencia de capitales, en la medida que se necesite, si no se asegura a estos capitales una adecuada rentabilidad.

TARIFAS REALES. — Como se sabe, las rentas de las empresas telefónicas provienen de las tarifas que paguen mensualmente sus suscriptores. Es interesante, entonces, analizar en qué forma podría aumentarse la rentabilidad de los capitales de manera que las tarifas correspondieran a un pago equitativo por el servicio que se recibe.

En varias publicaciones la Compañía ha demostrado que las tarifas telefónicas en Chile son considerablemente inferiores a las que se pagan en otros países de similar grado de desarrollo. Se ha demostrado, también, que las tarifas de los servicios telefónicos no han seguido el mismo ritmo de alzas que desgraciadamente, ha impuesto la inflación en todas las actividades. Se han hecho comparaciones, por ejemplo, con las alzas experimentadas por el sueldo vital, y se ha llegado a la conclusión de que, mientras en el año 1937 una persona pagaba por el teléfono de su residencia un 10,71% de su sueldo vital, en 1957 paga solamente un 5,21% de ese sueldo. Se ha llegado, de esta manera, a tener un servicio telefónico de bajo costo, pero insuficiente y escaso.

Ahora, la Compañía de Teléfonos estima que existe la posibilidad de dar solución al problema telefónico en nuestro país y está confiada en que el Supremo Gobierno, dado el alto interés que han demostrado sus servidores, habrá de aceptar las proposiciones financieras que permitirían desarrollar el plan de ampliaciones.

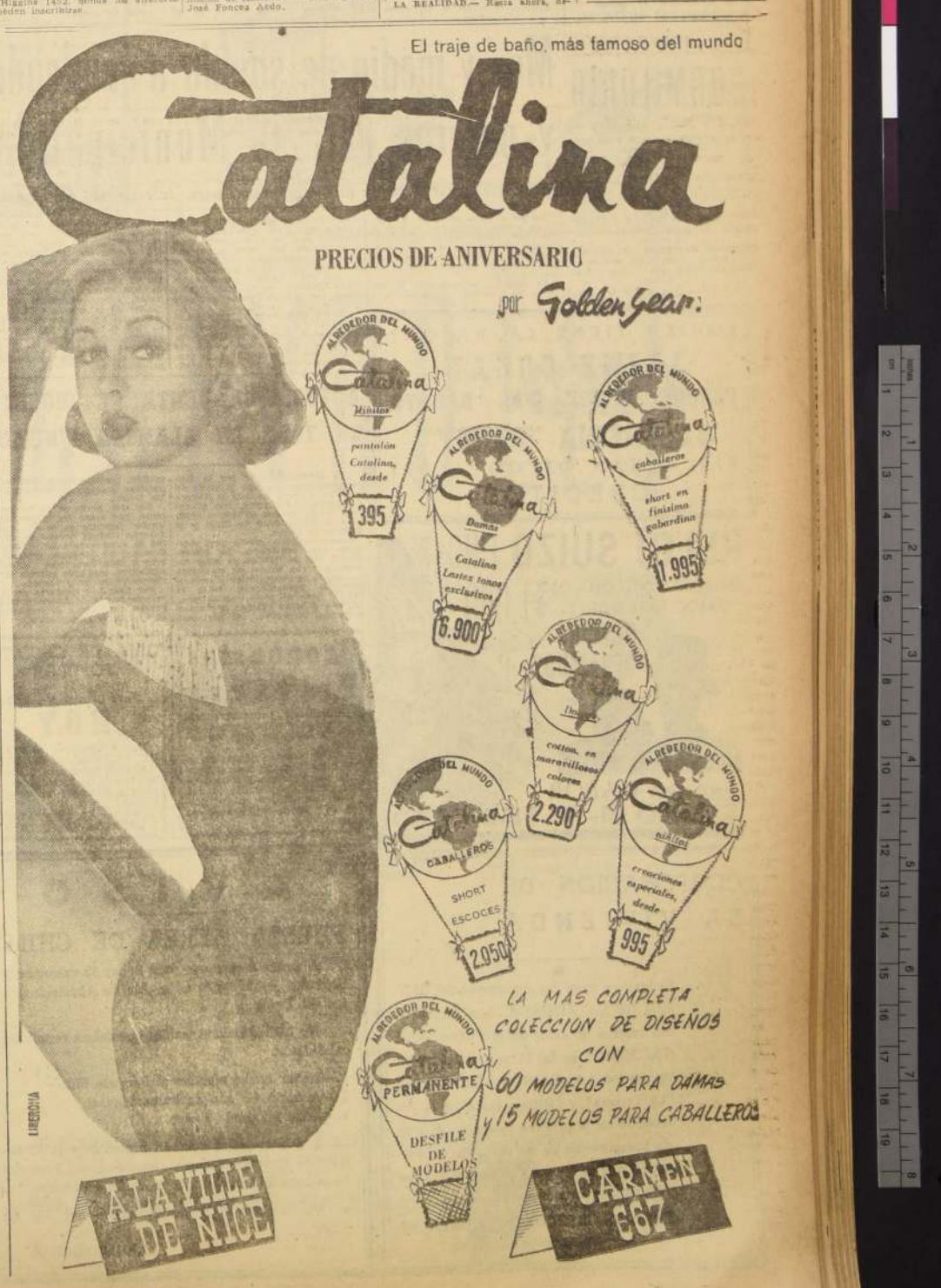

20 de Diciembre: Adelante con Frei!

PLANTEAN LOS MADEREROS:

DEBE INCREMENTARSE EL COMERCIO CON ARGENTINA

Desequilibrio en balanza de pagos impide exportaciones

Los productores, industriales y distribuidores madereros, agrupados en la Corporación de la Madera —CORMA— ofrecieron ayer una conferencia colectiva de prensa en la que plantearon lo que califican como de seria situación "por la que atraviesan nuestras actividades".

El presidente de la CORMA, Echavarri y los representantes de

Las primeras, según CORMA, se deben a la crisis por que atraviesa la industria de la construcción.

La falta de mercado de exportación a que Argentina no ha comprado maderas chilenas debido al desequilibrio de su balanza de pagos con Chile favorece a nuestro país.

Este desequilibrio es favorable a Chile y asciende aproximadamente a 12 millones de dólares. Se debe, según los personeros de la industria de la madera, a que Chile no compra en Argentina trigo y aceite semirrefinado, sino que prefiere hacerlo en Estados Unidos, "con le rentaja muy relativa del crédito a largo plazo", de acuerdo al Convenio de Excedentes Agrícolas.

En abono de estos argumentos, el señor Florencio Ortúzar dijo que actualmente existen detenidos en el Banco Central de Argentina cerca de 100 permisos de importación para madera chilena. El senador Echavarri, por su parte, agregó que "estaba en condiciones de asegurar que Argentina daría curso a esos permisos en cuanto Chile asegure la compra de algunas partidas importantes de aceite semirrefinado que están por resolverse".

El señor Manuel Valcárcel puntualizó, enseguida, que sólo la concesión de los permisos pendientes por el Banco Central argentino, daría movimiento suficiente e la industria como para salvar esta temporada.

senador Julián este organismo

CESANTIA Y EXODO.— Todos los representantes de la Cámara de la Madera estuvieron acordes en afirmar que toda la Zona Sur del país sufría una grave cesantía, debido a la crisis maderera, que es su principal base económica.

El senador Echavarri dijo que "por lo menos unas 80 mil familias viven, en varias provincias, de la industria maderera y se han producido unas 7 mil casos de cesantía que afectan a 30 mil personas. Por otra parte se está apreciando un éxodo progresivo de trabajadores hacia la Argentina, donde tienen, al menos, algunas posibilidades de trabajo".

LOS EXCEDENTES.— Reproduciendo una parte de un reciente discurso suyo en el Senado, el señor Echavarri afirmó que en el Banco Central se encuentran empozados desde hace quince meses casi 15 mil millones de pesos chilenos, producto de 28 millones de dólares comprados a Estados Unidos en excedentes agrícolas. Según el señor Echavarri este dinero, adquirido por el país en moneda dura y con el alto costo adicional de haber producido marginalmente una semiparalización de la industria maderera, ha significado ya un pérdida de casi 5 mil millones de pesos por concepto de intereses y por desvalorización.

PERDIDAS MADERERAS.— La CORMA estima que las pérdidas de la temporada maderera significarán mil millones de pesos para los productores y 3 mil 300 millones de pesos tomando en consideración el precio al público de los 100 millones de pulgadas que no serán trabajadas.

Resumiendo el concepto que sostienen los productores madereros chilenos frente a este problema, el presidente de la CORMA terminó diciendo: "No digo que los excedentes agrícolas son aconsejables hasta donde los necesitamos, pero que pueden convertirse en una verdadera droga que paralice nuestras fuentes básicas de riqueza como ser la madera, si se olvida la discreción al emplearlos. No debemos endrogarnos en dólares cuando podemos pagar trigo y aceite en madera".

El señor Manuel Valcárcel expone algunos de los problemas que afectan a los madereros chilenos, y se queja de lo que él llama "la falta de una política que permite crear una conciencia forestal", durante la conferencia de prensa ofrecida ayer por la Corporación de la Madera, CORMA. A su lado aparecen los señores Andrés Fried y Danilo Poklepovic, también dirigentes de esa entidad.

Dice Ministro Rodríguez:

"Gobierno irá a la división de las tierras magallánicas"

No se renovará contrato a Cía. Explotadora de Tierra del Fuego

El Ministro de Tierras y Colonización en declaración entregada anoche denunció que la campaña iniciada en contra del Gobierno tenía su origen en la decisión del Presidente de la República de no renovar el contrato a la Sociedad Explotadora de Tierra del Fuego e ir a la subdivisión total de las tierras fiscales disponibles para estimular el progreso general de Magallanes. Anunció también que irá al Senado para dar documentada respuesta al senador Moore, cuyo discurso califica de injurioso.

Dice en su declaración el Ministro de Tierras, don Raul Rodríguez Lazo, lo siguiente:

"El senador señor Eduardo Moore, en sesión de ayer miércoles en el Honorable Senado, ha pronunciado un discurso injurioso en contra de S. E. el Presidente de la República, y del Ministro de Tierras y Colonización infrascrito.

Le daré documentada, concreta y terminante respuesta al señor Moore en el propio Senado, y, por ahora, sólo afirmo que la campaña que se inicia en contra del Gobierno acerca de las tierras fiscales de Magallanes, es porque el Presidente de la República ha decidido, ejercien do facultades constitucionales y legales, no renovar el contrato a la Sociedad Explotadora de Tierra del Fuego, e ir a la subdivisión total de las tierras fiscales disponibles, por ser de conveniencia nacional y de progreso para la provincia de Magallanes, y, además, porque es la única forma de incorporar esa región al régimen de propiedad que existe en el resto del país."

CEPCH gestiona urgencia para proyecto de ley

En entrevista sostenida con el Ministro del Interior, dirigentes de la Confederación de Empleados Particulares de Chile y de la Federación del Personal de la Caja de Previsión de los EE. PP. (EMPART), acreditaron ante ese Secretario de Estado que se ha asegurado una mayoría suficiente capaz de rechazar el artículo 23 del proyecto de ley, que da una nueva organización a ese instituto de previsión, por disconformidad con las disposiciones de dicho artículo.

Parlamentarios de diversas tendencias asistieron a esta reunión, con el fin de testimoniarle al Ministro del Interior su actitud a rechazar dicho artículo.

Este proyecto, además de dar una nueva planta a los funcionarios de la Caja de EE. PP., llevará una elevación de sueldo a más de 1.500 empleados de propiedades por medio de la Caja, a que sólo espera el despacho de este proyecto para extender las escrituras de propiedad a esos adquirientes. Los empleados favorecidos podrán recibir una importante ayuda, pues, el proyecto dispone que el subsidio de cesantía nunca fijase cuota en dos sueldos vitales, en vez del 75 ojo de sueldo vital actualmente dispuesto.

Gestiones posteriores ante los Ministros de Salud y de Minería (presidente del Banco del Estado) han asegurado la posibilidad de que el Jefe del Estado disponga el envío del veto al Senado reponiendo el precepto y su correspondiente urgencia.

TRABAJO

EL DIRECTORIO general de Propietarios de Viviendas "EMPART", ofrecerá hoy, a las 19.30 horas, una conferencia de prensa. En ella se informará ampliamente sobre los problemas que afectan a los imponentes propietarios de la Caja de EE. PP., en relación con las sociedades constructoras "Empart". La conferencia tendrá lugar en Paris 836.

LA SOCIEDAD Unión de Empleados de Beneficencia de Chile realizará una asamblea general, hoy, a las 21 horas. La tabla registra los siguientes puntos: cambio de local, baile pro-fondos Navidad, fijación de fecha para la elección de directorio y asuntos varios.

EN HUELGA OBREROS ALCANTARILLEROS DE LA CIUDAD DE TALCA

Los obreros que trabajan en la construcción de las obras de alcantarillado, a cargo de la firma Ciro Fernández Barros, en la ciudad de Talca, han decidido ir a la huelga.

Estos trabajadores tienen un pliego de peticiones pendiente desde el 18 de noviembre último, en el que incluían, además de la solicitud de reajuste de jornales, puntos sobre el pago de los sueldos adeudados (más de un mes) y la cancelación de cinco meses de imposiciones y de asignaciones familiares.

Según una declaración del comité que los agrupa, la firma en vez de estudiar el pliego, procedió a despedir a más de un 60 por ciento de los obreros que trabajaban en esas obras.

Este conflicto cuenta con la adhesión del Sindicato Profesional de Obreros de la Construcción, de Talca, y de la Unión General de Trabajadores de la Construcción.

Dirigentes mutualistas con el Jefe de' Estado

Con el objeto de interesar al Presidente de la República en un proyecto de ley que crea oficialmente la Confederación Mutualista, se entrevistó con el Jefe del Estado el presidente del mutualismo nacional, señor Osvaldo Alvares Pereira.

Este dirigente le solicitó al Primer Mandatario incluyera en la convocatoria a sesiones extraordinarias del Congreso Nacional, dicho proyecto de ley que se encuentra en las Cámaras desde agosto de 1956.

El Excmo. señor Ibañez prometió encomendar al Ministro del Trabajo el pronto envío de dicho mensaje al Congreso.

Se realizó ayer el mitin convocado por Central Unica de Trabajadores

Se resolvió mantener actual locomoción por obtención de rebaja bonificación.— También se pidió can celación de la Misión Klein-Sa

En la tarde de ayer, con una asistencia de trabajadores que rebasó la plaza Vicuña Mackenna, tuvo lugar la concentración convocada por la CUT Nacional y Provincial.

Poco después de las 18 horas empezaron a llegar, las columnas que partieron desde Plaza Baquedano, Alameda con Brasil, San Diego con Av. Matta y Plaza Artesanos.

LOS ORADORES.— Abrió el acto el secretario general de la CUT Nacional, Camilo Cazanova. Seguidamente, habló el secretario general de la CUT Provincial, quién, luego de criticar la política de la Misión Klein-Saks, expresó el apoyo de la Central a los trabajadores de Tarapaca y Antofagasta. Informó también que en la tarde de ayer la CUT había entregado al Congreso Nacional el proyecto de ley que dispone el pago de una bonificación compensatoria para todos los trabajadores de los sectores público, privado y campesinos.

A continuación intervino, a nombre de los trabajadores del Estado, el secretario del departamento respectivo de la CUT, Julio Contreras, quien reseñó las aspiraciones de este sector de asalariados.

Finalmente, cerrando el acto, que terminó poco antes de las 21 horas, hizo uso de la palabra el presidente del Consejo Directivo Nacional de la CUT, Clotario Blest.

El señor Blest, luego de diversas críticas a la política económica de la Misión Klein-Saks, afirmó también que la falta de decisión de los trabajadores no había sabido lograr un cambio en la actual situación. Llamó e inció a la movilización de todos los trabajadores para obtener un reajuste de sueldos y salarios y una bonificación general para todos los trabajadores.

LAS CONCLUSIONES.— Al finalizar este mitin, fueron leídas las conclusiones del mismo, las que, entre otros puntos, contienen los siguientes: 1) Elevar a su máxima actividad el movimiento de los trabajadores por la obtención de una bonificación compensatoria, antes fin de año, para todos los trabajadores del país; 2) Rechazo de la Ley de Congelación de Sueldos y Salarios, solicitándose reajustes equivalentes a un 100 ojo del alza del costo de la vida; derogación de la Ley de Defensa de la Democracia y Circular Yáñez-Koch; 4) Exigir la cancelación del contrato con la Misión Klein-Saks; 5) Apoyo y respaldo a la lucha de los provincias del norte en defensa de mejores condiciones de vida, y 6) Rechazo de las aspiraciones de intereses extranjeros por que se es entreguen las riquezas petrolíferas, caídas de aguas, puertos del litoral y el nuevo contrato eléctrico.

ACTO EN EL CAPITOLIO.— Previamente, a la marcha, los trabajadores de la Central Unica, en Santiago, realizaron un acto en el Teatro Capitolio, frente a la Estación Terrazas, en el que intervinieron dirigentes de los funcionarios públicos y municipales.

Los siguientes oradores: Alberto Leiva, presidente provisorio de la CUT; de Trabajadores de la Industria; Roberto Figueroa, presidente de la Federación de Empleados de Seguros; Alura Guzmán, presidenta de la Federación de Empleados de Walde Orea, secretario general de la ANEP y Leonardo Cabrera, secretario de la Confederación Nacional de Empleados Particulares, quienes dieron cuenta de los problemas que afectan a los empleados y trabajadores de los mencionados sectores, demandaron estas gremios, Compensación Económica de 100 por ciento del alza del costo de la vida a contar del 1 de enero del año en curso.

Finalizada la concentración, los manifestantes, en forma ordenada, desfilaron en silencio, por las calles de la CUT.

SE INAUGURA HOY EL VI CONGRESO GENERAL ORDINARIO DE LA ANES

La ANES, Agrupación Nacional de Empleados Semifiscales, y Fiscales, inaugura hoy, a las 19 horas, en el Teatro Iris (Castro 130) su VI Congreso General Ordinario.

Han sido especialmente invitados a este acto el Ministro de Salud y Previsión Social, el Subsecretario de esa Cartera, parlamentarios, vicepresidentes de Cajas de Previsión y otros altos funcionarios de las instituciones semifiscales y dirigentes sindicales de gremios afines.

Las sesiones plenarias y las de los de comisiones del Congreso Semifiscal se realizarán en el Círculo Valparaíso. El día culminará con la elección de la directiva nacional de la ANES y almuerzo de clausura, que se ofrecerá para el domingo próximo.

PROSIGUE CURSO DE COMPRENSION PARA DIRIGENTES DE CLASC.

Se encuentra en pleno funcionamiento el Curso de Comprensión Internacional para dirigentes sindicales cristianos, que tiene lugar en nuestra capital, y que organiza la Confederación Latinoamericana de Sindicalistas Cristianos.

Este curso tiene lugar en la Escuela Sindical "Padre Alberto Hurtado".

Hasta el momento se han desarrollado los temas siguientes: "Las Naciones Unidas", "El civismo internacional", "Los derechos del hombre", "La FAO y sus actividades en América Latina", "Las agencias especiales de la NU. Organización Mundial de la Salud", "La UNESCO, su necesidad, su estructura". Estas dos últimas conferencias, dictadas ayer, estuvieron a cargo del señor Roberto Vaughertin, representante de la Confederación Internacional de Sindicatos Cristianos.

También, ayer, a las 18 horas, se realizó la charla del señor Hugo Trivelli, asesor técnico de la CEPAL, sobre el tema "La CEPAL, su estructura y programas. Su acción en América Latina".

Funcionarios de Impuestos Internos estudian reorganización del Servicio

El Comité Técnico de Funcionarios de Impuestos Internos, que agrupa al personal de los diferentes escalafones del servicio, realizó recientemente una reunión con el objeto de dar cuenta de los estudios sobre racionalización del trabajo que efectúa la Oficina de Impuestos Internos.

Los puntos principales que se trataron en esta reunión y que interesan vivamente a los funcionarios de este servicio, fueron los siguientes: 1.— La fusión de los escalafones de contadores e inspectores, que en el futuro se denominarán "Auditores Tributarios", con estudios universitarios; 2.— Desconcentración del Servicio de Impuestos Internos, especialmente en aquellas provincias de Tercera Categoría, con el fin de otorgarle mayor dinamismo a las Administraciones de Zona; 3.— Perfeccionamiento del personal de las diferentes jerarquías del servicio y modificación de las leyes tributarias.

Con esta reorganización del servicio de Impuestos Internos se pretende mejorar la atención de los contribuyentes y simplificar las leyes tributarias, lo que redundará en un mayor rendimiento de ingresos para el Erario Nacional y más recursos.

Dirección General de Aprovisionamiento del Estado

ARTICULOS ELECTRICOS

Solicitanse Propuestas Privadas por numerosas partidas de artículos electricos pertenecientes al Grupo No 8 de la Nomenclatura de Materiales, para la reposición del Stock Almacén Moneda.

Bases y antecedentes pueden solicitarse en el Depto. de Adquisiciones, Sección Propuestas Públicas y Compras al Extranjero.

Ofertas se recibirán hasta las 12 horas del día 24 DE DICIEMBRE DE 1957, en la Oficina del señor Director (Ahumada 66, 1er piso).

EL DIRECTOR GENERAL

Sindicatura General de Quiebras

Llámase a concurso para proveer cargo Portero, grado 16o, Sindicatura de Concepción, con sede en esa ciudad. Solicitudes con antecedentes y documentos deben presentarse, hasta miércoles 11 diciembre, 17 horas, en Huérfanos 1117 Of. 1102, Santiago.

SINDICO GENERAL

DORMITORIO

NORMANDO $ 125.000.
Roperu 3 cuerpos, desarmable, cómoda, toilette con espejo de biombo 2 veladores, 2 marquesas, 2 sillas, mesita y banqueta, mitad de su valor real

COMEDOR CHIPPENDALE $ 125.000
Gran amoblado de lujo: consta de 1 buffet, 1 mesa, 6 sillas y 2 sillones

COMEDOR NORMANDO $ 30.000.—
Líneas estilizadas, tallado a mano, 8 piezas

LIVING CAPITONE $ 165.000.—
Finamente terminado, brocato y sobelino a elección, 1 sofá y 2 sillones

637 NATANIEL 637

Mes y medio de sueldo a empleados y obreros dará la Municipalidad

Mañana aprobarán multa de 7 mil pesos para infractores del tránsito

Un mes y medio de sueldo, a cuenta de futuras gratificaciones para el año 1958, acordó pagar la Municipalidad de Santiago a su personal, de obreros y empleados, dinero que será entregado alrededor del 20 del mes en curso.

En cambio, fue rechazada la petición de conceder un aumento a cuenta de la probable bonificación de cesantía mil pesos que apruebe el Congreso para los empleados públicos y municipales, por estimarse que aún no puede considerarse tal iniciativa como una realidad. El pliego de peticiones que había presentado la Unión Regional de Obreros Municipales, fue también dejado pendiente para próximas sesiones.

SESION ESPECIAL DE MAÑANA.— De 11 a 14 horas sesionará extraordinariamente mañana la Municipalidad de Santiago. En esta sesión, que será secreta, se considerará el proyecto sobre nuevas entradas municipales, la construcción de la nueva planta industrializadora de basuras, el reemplazo del actual reglamento del tránsito por una ordenanza del tránsito que contempla como multa mínima para los infractores la suma de siete mil pesos; el programa de festividades de Pasqua y Año Nuevo, y la modificación del radio central de la comuna. Hasta ahora este radio llega hasta Santa Domingo, por el norte, y Teatinos por el poniente. Se propone, al respecto, prolongar este radio central hasta Mapocho por el norte y Amunátegui por el poniente.

AUTORIZADA VENTA DE JUGUETES EN TODA LA ALAMEDA O'HIGGINS

Fue autorizada ayer por la Municipalidad de Santiago la venta de juguetes a través de toda la Alameda Bernardo O'Higgins, con excepción de los tramos existentes frente a la Universidad de Chile y al Club de la Unión.

Como condición previa para ejercitar estas actividades, los comerciantes que se instalen en estos lugares, deberán vender su mercancía en stands convenientemente acondicionados, rechazándose todas las ventas fuera de estas instalaciones. Además, deberán obtener el permiso municipal respectivo, el cual será exigido, posteriormente por los inspectores a cargo del control de estas ferias.

Por otra parte, se ha hecho presente, que todos los interesados en vender juguetes en la vía pública, deberán timbrar boletas de impuestos de compraventa en la Tesorería Comunal de Santiago, debiendo cubrar a todo comprador el tributo respectivo, mediante entrega del correspondiente comprobante.

Por último, inspectores de la Superintendencia de Abastecimientos y Precios fiscalizarán el comercio para impedir la especulación.

MODAS Marita

CON SOLO $ 1.000.—
Entregamos:
Trajes Sastre
Paletos 3/4
Vestidos
Abrigos de Piel
Ultimos modelos de temporada

MONJITAS 820

Solicita Concesión para distribución de gas licuado

La Sociedad "Claramunt y Cía.", Marina de Gaete N.o 727, de esta capital, está solicitando del Supremo Gobierno concesión para la distribución de gas licuado de petróleo en la provincia de Santiago, por un plazo de 30 años.

Se hace la presente solicitud a fin de que los interesados hagan en duplicado las observaciones a que haya lugar, dentro de un plazo de 30 días a contar desde esta fecha.

Santiago, diciembre de 1957.

EL DIRECTOR GENERAL DE SERVICIOS ELECTRICOS Y DE GAS.

¿QUIEN TIENE LA RAZON?
JAIME COGAN
PORQUE VENDE MAS BARATO
SASTRERIA "DANDY"
673 — SAN DIEGO — 677
CREDITOS

RELOJ SUIZO FINO
ENTREGAMOS CON SOLO SALDO FACILIDADES. $1.000.-
PRECIOS REBAJADOS
RELOJERIA GABOR
ESTADO 91- 5° PISO OF. 501

Propuestas Privadas

Solicitanse propuestas privadas por adquisiciones de 100.000 kilos de leña de espino.

Bases y antecedentes en la Sección Adquisiciones y Ventas del Servicio Nacional de Bienestar y Auxilio Social, Mac Iver 245, Santiago, hasta el 10 de diciembre en curso.

CAJA DE CREDITO POPULAR
SUCURSAL N.o 5
SAN DIEGO N.o 1418
HOY
De 9 adelante, REMATE DE ALHAJAS y OBJETOS VARIOS, préstamos Sucursales N.os 1 y 5, emitidos en abril y vencidos en octubre último.
PAGO AL CONTADO
ENTREGA INMEDIATA

CORPORACION DE LA VIVIENDA

PROPUESTAS PUBLICAS

Población "Altos de la Francesa", Sector I, de Chañaral, Ley N.o 12.462

Se comunica a los contratistas interesados en la construcción de la Población "ALTOS DE LA FRANCESA", Sector I, de Chañaral, compuesta de 48 viviendas unifamiliares de un piso, que las propuestas se abrirán el día 20 de diciembre a las 11 horas en la Oficina del Jefe del Departamento Técnico.

Podrán optar a la presente licitación las firmas constructoras que se encuentran inscritas en los Registros de Contratistas de la Corporación, en la Categoría, con 10 días de anticipación a la fecha de apertura de las propuestas y cuya capacidad económica sea superior a $ 11.000.000

En el caso que la firma interesada no posea la capacidad económica suficiente ésta podrá ser enterada por medio de un aval constituido ante Notario debiendo acompañar la declaración notarial y el certificado bancario del aval antes de las 12.30 horas del día 17 de diciembre.

Bases, especificaciones técnicas, planos y demás antecedentes podrán solicitarse en la Secretaría de la Sección Estudios de esta Corporación, calle Arturo Prat N.o 48, 5.o piso, a contar del día 3 de diciembre.

SANTIAGO, noviembre 29 de 1957.

ENRIQUE BERGUECIO GONZALEZ
Vicepresidente Ejecutivo

CORPORACION DE LA VIVIENDA

Se invita a todos los pobladores del ZANJON DE LA AGUADA, que figuraron con reserva de sitios en el Fundo "SAN GREGORIO", en las listas publicadas en los diarios LA NACION, "El Clarín", "La Tercera" y "Ultima Hora", a la colocación de la primera solera en el acto de inauguración de las obras de urbanización que se realizará el sábado 7, a las 17 horas, en el mencionado fundo.

ENRIQUE BERGUECIO GONZALEZ
Vicepresidente Ejecutivo

AVISO

FUERZA AEREA DE CHILE

Llámase a concurso para llenar 50 vacantes de Soldados Escribientes en el Ala de Abastecimientos (El Bosque).

Requisitos indispensables que deben reunir los candidatos:

1.—Haber hecho efectivo el Servicio Militar
2.—Mínimo 4.o año de humanidades.
3.—Edad máxima 30 años.

Los interesados deberán presentarse al Ministerio de Defensa Nacional (Dirección del Personal de la Fuerza Aérea) 1er. piso, de 16 a 18 horas.

Plazo: hasta el 20 de diciembre del año en curso.

LA DIRECCION

FUERZA AEREA DE CHILE

PROPUESTA PUBLICA

Se llama a Propuesta Pública para proveer al Personal de la Fuerza Aérea de Chile, de las siguientes especies de vestuario y equipo que a continuación se detallan, para el año 1958.

1.— 750 PAQUETES de agujas.
2.— 113.860 PARES de calcetines gris perla, de hilo.
3.— 3.470 corbatas negras larga, de lanilla.
4.— 25.000 PARES de Cóndores dorados chicos.
5.— 15.000 Cóndores para gorra hormadas.
6.— 1.000 METROS cintillo negro para gorra.
7.— 4.000 cinturones de cuero para pantalón.
8.— 30 escudos bordados en hilo de oro p. gorra de Sres. generales.
9.— 2.340 escudos bordados en hilo de oro p. gorra de Sres. oficiales
10.— 1.000 escudos metálicos para gorra de suboficiales
11.— 2.860 estrellas bordadas en hilo de oro.
12.— 5.760 estrellas de seda azul, bordadas.
13.— 8.000 estrellas metálicas dorada p. jinete.
14.— 10.000 estrellas metálicas dorada p. gorra.
15.— 1.000 METROS galón en hilo de oro, de 8 mm (importado)
16.— 3.931 METROS galón en hilo de oro, de 16 mm (importado).
17.— 36 METROS galón en hilo de oro de 32 mm (importado)
18.— 2.000 jerseys de lana.
19.— 13.000 PARES soquetes gris perla, de hilo.
20.— 800 bolsas guarda ropa.
21.— 2.000 PARES alpargatas.
22.— 20.000 calcetines crudos.
23.— 750 camisas de tocuyo.
24.— 2.150 calzoncillos de tocuyo.
25.— 800 escobillas para ropa.
26.— 800 escobillas para calzado.
27.— 800 carretillas de hilo blanco.
28.— 750 carretillas de hilo negro.
29.— 7.500 PANES jabón.
30.— 4.500 CAJAS pasta negra para calzado.
31.— 2.200 servilletas de tocuyo.
32.— 3.000 sábanas de tocuyo.
33.— 2.200 toallas de cara.
34.— 800 PARES botas de marcha doble suela.
35.— 7.564 PARES zapatos rebajados, de suela doble de 1 pieza.
36.— 7.564 PARES zapatos rebajados, de suela doble de 1 pieza.
37.— 3.000 PARES zapatos rebajados, suelo de goma, de 1 pieza.
38.— 800 PARES medio botín Derby, doble suela.
39.— 800 PARES medio botín Derby, suela de goma.

Bases y demás antecedentes relacionados con esta propuesta podrán solicitarse diariamente desde 9 a 12 y de 14 a 18 horas los días hábiles y de 9 a 12.30 horas los días sábado en el Sub-Departamento de Intendencia, Bodega 4, 3er piso, Ministerio de Defensa Nacional.

Esta Propuesta será abierta el día 30-XII-1957 a las 16 horas, en la oficina del señor Comandante del Material, Oficina B-16, 2.o piso, Ministerio de Defensa Nacional.

EL COMANDANTE DEL MATERIAL

NACIMIENTOS.— Ha nacido, Cristina Santa María, un hijo de Eugenio de la Maza y de la señora Cristina de la Maza.

Ha nacido un hijo de don Ernesto Sanhueza Merino y de doña Silvia von Dem Knesebeck.

Ha nacido María Eugenia, hija de don Armando Pacheco La Torre y señora Irene Gilabert Cousiño.

Ha nacido María Leonor, hija de don Julio Guerra y de la señora Leonor Prieto de Guerra.

Ha nacido Juan Cristián, hijo de don Ivo Gozze y de la señora Araya de Gozze.

Ha nacido Sonia, hija de don Rolando Ramírez Pérez de Arce y de la señora Ana María Labra de Ramírez.

AL EXTRANJERO. — El próximo martes 10, del presente, se dirigirá, a Estados Unidos, vía Cinta, don Alvaro Lavín Sotomayor.

—Próximamente se dirigirá a Europa el señor Carlos Carrasco.

EN EL EXTRANJERO. — Se encuentran en París, don Justiniano Sotomayor Pérez Cotapos, señora Rebeca de la Cruz de Sotomayor, y las señoras Elsa Palma de Maira y Luz Eckart de Rengifo.

TIEMPOS CAMBIAN. — Hoy en día, la relojería suiza ha sustituido la belleza contemplativa de sus relojes, por la concepción funcional. Para demostrarlo, la Federación de Ginebra fueron exhibio en Ginebra estos dos relojes de distinto estilo. El primero de ellos, es el reloj de pulsera más antiguo del mundo. Trabajado de joyas, es sostenido por una rica cadena de oro macizo. El segundo reloj —en la muñeca de la joven— es un modelo suizo con áncora de rubíes, propio para los amantes de los deportes, a prueba de agua y de golpes. Su mecanismo está realizado sobre una base de maderas preciosas, Brasil (palo de rosa), y está sostenido por una original cadena náutica. Como todo reloj suizo de precisión, el que está provisto con áncora de rubíes sólo debe comprarse en relojerías de prestigio, capaces de garantizar la buena marcha de su prodigioso mecanismo.

PARTES DE MATRIMONIO.-

Circulan los siguientes partes de matrimonio:

"María Barros de Barros participa a usted el matrimonio de su hija Pía con el señor Jorge Hidalgo Olivares y le invita a la ceremonia religiosa que se efectuará en la Iglesia de Santa Elena (Presidente Errázuriz esquina Alcántara), el domingo 15 del presente, a las 9 horas.

—Félix Hidalgo Díaz y Emma Olivares de Hidalgo, participan a usted el matrimonio de su hijo Jorge con la señorita Pía Barros Barros, y le invitan a la ceremonia religiosa que se efectuará en la Iglesia de Santa Elena (Presidente Errázuriz esquina Alcántara), el domingo 15 del presente, a las 9 horas.

—Jorge Hidalgo Olivares participa a usted su matrimonio con la señorita Pía Barros Barros y le invita a la ceremonia religiosa que se efectuará en la Iglesia de Santa Elena (Presidente Errázuriz esquina Alcántara), el domingo 15 del presente, a las 9 horas.

—"Eduardo Míguez Ojeda e Inés de la Cerda de Míguez participan a usted el matrimonio de su hija María Cristina con el señor Patricio Rodríguez Iturriaga y le invitan a la ceremonia religiosa que se efectuará en la Iglesia del Sagrado Corazón (Av. El Bosque 822), el domingo 8 de diciembre a las 18 horas.

—Amador Rodríguez y Rosario Iturriaga de Rodríguez participan a usted el matrimonio de su hijo Patricio con la señorita María Cristina Míguez de la Cerda y le invitan a la ceremonia religiosa que se efectuará en la iglesia del Sagrado Corazón (Av. El Bosque 822), el domingo 8 de diciembre a las 18 horas.

—Patricio Rodríguez Iturriaga participa a usted su matrimonio con la señorita María Cristina Míguez de la Cerda, y le invitan a la ceremonia religiosa que se efectuará en la Iglesia del Sagrado Corazón (Av. El Bosque 822), el domingo 8 de diciembre a las 18 hrs.

—Berta Avendaño vda. de Cañas participa a Ud. el matrimonio de su hija Marta, con el señor Santiago García Espinosa, y le invitan a la ceremonia religiosa que se efectuará el sábado 14 de diciembre, a las 19.30 horas, en la iglesia Patrocinio San José (Bellavista 0550).

—Santiago García González y Juana Espinoza Silva, participan a Ud. el matrimonio de su hijo Santiago con la señorita Marta Cañas Avendaño, y le invitan a la ceremonia religiosa que se efectuará el sábado 14 de diciembre, a las 19.30 horas en la iglesia Patrocinio San José (Bellavista 0550).

Santiago, noviembre de 1957.

MATRIMONIO.— El matrimonio de la señorita Carmen Montaner Infante con el señor Julio Canales Güemes, que se había postergado por enfermedad de la novia, se efectuará el domingo 8 del presente, a las 12 horas, en la Iglesia de los Reverendos Padres Alemanes (Moneda 1661).

ORLANDO GARCIA PALAZUELOS.-

Orlando García Palazuelos ha muerto; en plena primavera, cuando la tierra germina en mieses y en florescencias y, como el ave mecánica en que siempre remontaba al cielo, abatió sus alas en una tarde tibia de noviembre. Sus motores han cambiado el ronco tremolar que les imprimían sus ansias de crucero, por el del sollozo que produce la pena cuando se duermen para no retornar.

Era tan noble la misión que realizaban, que el sacrificio de sus vidas, jóvenes y preciosas, en estas horas de desintegración total, con ser trágicas y dolorosas, serán también un símbolo para toda la ciudadanía. Por eso los caminos se han bañado en la apacible luz de la esperanza, y la pradera fructificado en sazonados frutos de piedad, a fin de que sus espíritus transiten con la dulce cadencia de una oración que se encamina al cielo, arrancando de la perfidia de los hombres.

Dos profesionales competentes, honestos y buenos amigos, en la plenitud de su existencia, han ingresado, así como en la leyenda espartana, a ese alcázar que se ha forjado a golpes de dolor y de lágrimas, como todo lo grande y lo sublime, que es el ánfora que guarda la gloriosa tradición de la FACH y, donde llegan sus hijos predilectos, después de su holocausto.

Allá, perdido casi en los confines, donde el mar trata de abrazarse al soberbio baluarte que son nuestros majestuosos Andes, se desliza la apacible vida de un pueblito, apenas es un minúsculo punto geográfico de nuestro territorio pero, donde monta guardia de honor un puñado de los nuestros y que, por esos raros caprichos del destino, su cotidiano acontecer es lo que le da significativo marco a su existencia; este villorio llamado Chile Chico, fue el escenario en cuyo regazo se recostó la silueta inmutable de la tragedia; empero, mañana cuando la tranquilidad y la resignación vuelvan a los espíritus este acontecer trocado en dolor, será una nueva ofrenda a la heroica historia de nuestra valerosa y abnegada Fuerza Aérea.

Haciendo patria cayeron inmolados dos jóvenes jefes de la FACH; por eso, un trozo grande de tristeza ha invadido a la lejana comarca, perdida en los confines y, el valle quieto y mudo ha recibido también el viático de la tenue caricia de un rocío de lágrimas, a fin de refrescar su angustia.

Orlando García deja un hogar en plena floración. Para su digna esposa vaya nuestra plegaria emocionada unida a nuestros mejores deseos de que, ese cúmulo de virtudes de que era poseedor su compañero, que llegaron hasta el sacrificio de ofrendar su vida en aras de un ideal supremo, como es la Patria, sea el lenitivo que pueda aliviar en parte su justo dolor y, la esperanza que alumbre su próximo camino. Asimismo, que no olvide que la mano del destino busca siempre a los seres valerosos y privilegiados a fin de darles el amargo acíbar de estas pruebas superiores.

Para sus pequeños hijos, que mirando la ruta blanca, llena de vida, máxima expresión de un espíritu selecto, como lo fuera su padre, no olviden jamás que él murió en cumplimiento del deber y, no queriendo faltar a la tradición de la Institución a la que pertenecía, en la Santa Misión de Hacer Patria, hermoso ejemplo que forjara desde ahora sus tiernos espíritus.

Adiós amigo, cuando tu espíritu navegue por el infinito azul de nuestro cielo y te hayas liberado de las escorias recogidas en vuestra túnica de penitente, dirige entonces vuestra ave mecánica sobre la ciudad dormida, derramando un poco de piedad en el atormentado corazón de los hombres, ya que has tenido la inefable dicha de poder elevarte por sobre estas mundanas miserias.

Jorge Lemus Fernández

COCTEL. — La señora Carolina Edwards Orrego, ofreció en días pasados un coctel en su residencia de Providencia, a un grupo de sus relaciones sociales.

MATINE INFANTIL. — Juan Pablo Orrego Silva, con motivo de su cumpleaños, ofrecerá hoy en su residencia de la calle Urbinas, un té a un grupo de sus amigos.

CLUB DE LA UNION.-

Ayer se efectuó, en el Salón Arturo Prat, el almuerzo mensual de los contertulios de esa sala.

La reunión fue dedicada al Ministro de Relaciones Exteriores, señor Alberto Sepúlveda, hijo del general del mismo nombre, fundador del referido salón.

Ofreció la manifestación el presidente del salón, general señor Arturo Espinosa Mujica.

Asistieron las siguientes personas: Gregorio Schepeler, Pedro Barros Calvo, Tobías Barros Ortiz, Ignacio Balbontín Fuenzalida, Gabriel Balbontín Fuenzalida, Enrique Benítez Labbé, Manuel Concha Vera, Jorge Berguño Meneses, Bartolomé Blanche, Juan Concha Aramburú, Santiago Danús Peña, Eduardo Erazo Paredes, Arturo Espinosa Mujica, Miguel Elizalde Leighton, Carlos Fitz, Mariano Fontecilla Varas, Eliodoro García Zegers, Vicente Gómez Díaz, Alberto Gormaz Mandiola, Santiago Infante Velásquez, Víctor Labbé Vidal, Jorge Lavandero Eyzaguirre, Arturo Lavín Urrutia, Alejandro Méndez García de la Huerta, Jorge Méndez Escobar, Arturo Meneses, Emilio Merino Lemus, Avelino Ortiz Castens, Guillermo Piedrabuena Bories, Julián Rodríguez M., Armando Reyes del Río, Marcial Urrutia Urrutia, Eliseo Valenzuela Larrain, Luis Vergara Rodríguez, Rafael Vives Vives, Marcos Vargas Sepúlveda y Pedro Alvarez Salamanca.

MATRIMONIOS CONCERTADOS.— Ha quedado concertado el matrimonio de la señorita María Teresa González Donalson con el señor Francisco Prieto.

—Ha quedado concertado el matrimonio de la señorita Ana María Soruco Zapata Vera con el señor Rafael Infante Valdivieso.

Hicieron la visita de estilo, don Juan Infante Reyes y señora Amelia Valdivieso de Infante.

Bendijo las argollas el Reverendo Padre Carlos González Cruchaga.

—Fue concertado el matrimonio de la señorita Mónica Garcés Fernández con el señor Gustavo Maillat Navarro.

Bendijo las argollas el Presbítero Juan Francisco Fresno.

EL INSTITUTO CHILENO COLOMBIANO DE CULTURA ofrecerá el lunes próximo una comida en honor del antiguo dirigente de la institución señor Luis de Arcila, y ex corresponsal de diarios colombianos, para festejar su reciente designación de Adicto Civil de la Embajada de Colombia, merecida recompensa a su larga labor de vinculación chileno-colombiana. El homenaje en referencia se efectuará en el Bellevue Roof, 12.o piso del Teatro Astor, Estado esquina de Huérfanos.

MATRIMONIO VARGAS INFANTE - GARCES BARROS.-

Circulan las siguientes participaciones matrimoniales:

—"María Barros de Garcés participa a usted el matrimonio de su hija Blanca con el señor Gustavo Vargas Infante, y le invita a la ceremonia religiosa que se efectuará en la Iglesia de la Recoleta Dominica, (Av. Recoleta 759), el domingo 8 de diciembre a las 20 horas.— Santiago, noviembre de 1957."

—"Gustavo Vargas Molinare y María Infante de Vargas participan a usted el matrimonio de su hijo Gustavo con la señorita Blanca Garcés Barros, y le invitan a la ceremonia religiosa que se efectuará en la Iglesia de la Recoleta Dominica, (Av. Recoleta 759), el domingo 8 de diciembre, a las 20 horas.

Santiago, noviembre de 1957".

NOTA: Por haberse confirmado el extravío de numerosos partes se ruega a las relaciones de las familias Vargas Infante y Garcés Barros, darse por invitados a la ceremonia religiosa."

COMIDA. — Andrés Undurraga Riesco y señora Carmen Ossa de Undurraga, ofrecieron, recientemente en su residencia de Vitacura, una comida a un grupo de sus relaciones sociales.

Para Navidad
lleve alegría a su hogar.

ACORDEONES MUSICAS DE BOCA

HOHNER

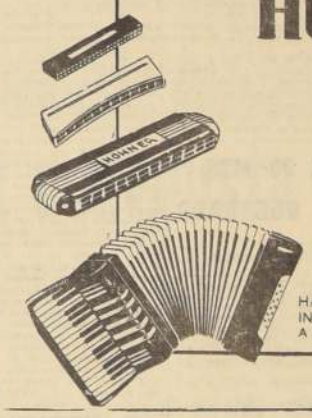

HAY UN INSTRUMENTO A SU ALCANCE

HOHNER

1º COMUNION
SANTOS IMPRESOS $240.- DOC.
CINTAS IMPRESAS
ROSARIOS
LIBROS DE MISA
CADENAS
MEDALLAS
REGALOS
IMPRENTA Y LIBRERIA COLON
COMPAÑIA 1007
POR MAYOR: STO. DOMINGO 1645

CASA MANDEL
BICICLETAS NACIONALES e IMPORTADAS
CREDITOS
ARTURO PRAT 740

VIN QUE DESEMBOCA EN BOCA DEL GOURMET
Rhin Casa Blanca
Vinos CASA BLANCA
los vinos que saben mejor a los que saben de vinos

DIVESA
Trajes para Niños
EN TODAS LAS EDADES...
Y ES UN "VESTEX"
ALAMEDA 2884

el nuevo y sensacional
CHEVROLET 1958

más bajo.
mas ancho...
mas largo

¡to-tal-men-te nuevo!

en exhibición SOLO HOY en la ESTACION DE SERVICIO:
AVDA. APOQUINDO FRENTE A LA MUNICIP. DE LAS CONDES SALA EL GOLF

GRATIS

UNA CASA DE 3 DORMITORIOS
Construida por Industrias Madereras Bagnara S. A.
ES OTRO DE LOS GRANDES PREMIOS FINALES DEL CONCURSO PRESIDENCIAL
Vele por su candidato preferido en los paquetes y sobres vacíos de SOFT agregue su propio nombre y dirección y envíe cuantas soluciones desee a Casilla 9322 - Santiago, o a las siguientes direcciones donde puede llevarlos personalmente
En Santiago
Moneda 1390 - Oficinas de PERLINA S.A.I.
Moneda 973 - 3er Piso
Radio Soc. Nac. de Minería
En Valparaíso
Avda. Pedro Montt 2320 - Oficinas de Perlina S.A.I.
Pasaje Cousiño N.o 8 Radio Soc. Nac. de Minería
Viña del Mar
Y en las siguientes emisoras en las ciudades que se indican:
LIBERTAD Antofagasta SERENA La Serena PORTALES Talca LA DISCUSIÓN Chillán SIMÓN BOLÍVAR Concepción CAUTÍN Temuco SUR Valdivia SAGO Osorno
Apasionante... Millonario... Fantástico... Fácil...

Quedó constituida la Fundación de Conmemoración Histórica O'Higgins

CHILLAN.— En una reunión que presidió el Intendente, señor García Kowoll, y a la que asistieron autoridades y dirigentes de diversas instituciones, en su calidad de miembros oficiales, de acuerdo con la Ley, se constituyó en nuestra ciudad la Fundación de Conmemoración Histórica "Bernardo O'Higgins".

En la misma reunión, el presidente del Instituto O'Higginiano de Chillán y Director de "La Discusión", don Alfonso Lagos Villar, que concibió las líneas principales del Grupo O'Higginiano, dio a conocer lo que ya se ha logrado en camino hacia la consecución del cividado homenaje al prócer. Resaltando dicha labor puntualizó que el Instituto entregaba a la Fundación una ley que destina trescientos millones de pesos en tres cuotas anuales de cien millones cada una, un proyecto de base para el concurso de arquitectos que diseñarán los edificios mencionados; un predio para reconstruir el solar de los Riquelme; una ley que dio vida a la Fundación, que habrá de llevar a la realidad esta iniciativa.

En la reunión constitutiva se acordó encomendar al Intendente, señor García, y al senador Humberto Aguirre, la misión de obtener del Ministerio de Obras Públicas la dictación de un decreto supremo que ponga a disposición de la Fundación los primeros cien millones de pesos destinados por ley.

También se designó una comisión que estudiará las modificaciones que aparece necesario introducir a la Ley; otra comisión estudiará lo referente a la expropiación de los terrenos, que, en tres manzanas de Chillán Viejo, honrarán la memoria del héroe de Rancagua, de su madre y su hermana, de la familia Riquelme, etc.

Este nuevo organismo tendrá por fin principal impulsar la construcción de los edificios que, en tres manzanas de Chillán Viejo, honrarán la memoria del héroe de Rancagua, de su madre y su hermana, de la familia Riquelme, etc.

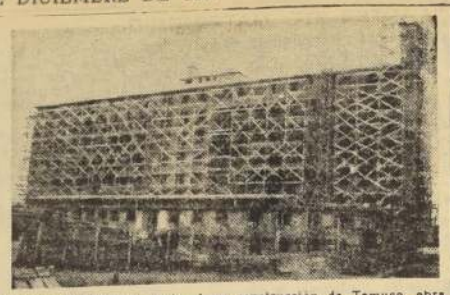

Fachada del hospital regional en construcción de Temuco, obra que será entregada el próximo año, y que constará de ocho pisos. En su género, es el más moderno edificio de toda la zona sur.

TERMINAN OBRA GRUESA DEL HOSPITAL REGIONAL EN LA CIUDAD DE TEMUCO

TEMUCO.— Recientemente estuvo en esta ciudad el señor Fernando Devilat Rocca, Jefe del Departamento de Construcciones del Servicio Nacional de Salud, quien se impuso en detalle de la labor cumplida por el personal de la firma constructora "Luis Rosselot E.", en la obra del nuevo Hospital Regional de Temuco.

Al ser entrevistado, el señor Devilat declaró que la construcción del Hospital de Temuco, como legítimamente el de Victoria, está merecido especial y preferente atención de parte de la Sociedad Constructora de Establecimientos Hospitalarios y de la dirección del Servicio Nacional de Salud, reconociéndose con ello la importancia de las ciudades favorecidas con las mencionadas obras. Una de las próximas fases de la obra será la instalación del sistema de calefacción, para lo cual se llamará a propuestas el próximo mes.

El futuro Hospital de Temuco, que tendrá ocho pisos, presenta ya un aspecto imponente, y a no dudarlo, una vez entregado al servicio de la ciudadanía, constituirá un motivo de justo orgullo para la ciudad y muy especialmente para quienes serán atendidos conforme a los más notables adelantos de la ciencia con que será dotado el imponente edificio.— (EL CORRESPONSAL).

Trujillo se refie al panamericanis

CIUDAD TRUJILLO (Especial).— Con ocasión de la entrega de las condecoraciones haitianas Petión-Bolívar, conferidas al Presidente dominicano, general Héctor Trujillo Molina y al generalísimo Leónidas Trujillo Molina, este último pronunció el siguiente discurso en respuesta al del general Antoine Kebreau, alto jefe militar de Haití:

"El Honorable señor Presidente de la República y el que os habla apreciamos en toda su significación la presencia entre nosotros de la distinguida Misión haitiana que preside, y que el Gobierno y el pueblo de la República Dominicana acogen con sincera complacencia. Bienvenidos seais a nuestra patria y que los días que paseis en ella sean propicios para vuestra misión de buena voluntad y comprensión entre los dos países.

Autorizado portavoz tiene en vos el Gobierno de Haití al dejar constancia de los votos que en su nombre acabais de formular, porque venís investido con el mandato del Gobierno que ahora preside los destinos de la nación haitiana, y por los antecedentes que han destacado a vuestra persona en uno de los momentos más difíciles de la historia de vuestra patria, a cuya política exterior habéis impreso durante vuestro ejercicio en el poder, una saludable orientación de confianza y buen entendimiento en lo que respecta a sus relaciones con la República Dominicana, política que deseamos sea continuada en provecho de nuestros respectivos intereses nacionales.

Para realzar el sentido que tiene vuestra visita dentro de las vinculaciones entre nuestros dos pueblos, vuestro Gobierno ha tenido el amistoso gesto, que agradecemos sinceramente, de confiaros la misión de imponernos las honrosas insignias de la Orden Nacional de Petión y Bolívar.

La memoria del generoso y valiente rango que exulta esta condecoración es digna de ser perpetuada en la heráldica de la nación que tuvo el honor de tal ejecutoria, y en los anales gloriosos de la historia de América.

Si las ideas de panamericanismo y de solidaridad interamericana han logrado mantener su irreslnible influencia en las relaciones continentales a lo largo de todas sus crisis y vicisitudes, es preciso explicar la extraordinaria vitalidad de esos ideales por el carácter histórico de su génesis surgida en medio de las formidables tensiones espirituales de la epoopeya emancipadora. Bien hacéis por eso en vincular el gesto de Petión a la gran hitsoria de la confraternidad americana, porque en verdad, la ayuda del repúblico haitiano a un Bolívar abrumado por los desvíos de la fortuna, pero siempre impulido por su destino glorioso, debe interpretarse como un acto de fe en la libertad de América y en la inalterable solidaridad de sus pueblos.

Como principio de convivencia en una sociedad internacional formada por complejas caracteristicas y distintas modalidades sociológicas, el Panamericanismo es una idea que ha sufrido el efecto desorientador de las definiciones dogmáticas o de las interpretaciones meramente literarias, desprovistas de objetividad.

Fiel a sus concepciones puramente teóricas, el panamericanismo ha tendido a crear fórmulas de avenencia entre las naciones americanas que muchas veces carecen de efectividad para la solución pacífica de las controversias internacionales. La realidad demuestra que las abstracciones del Derecho raras veces coadyuvan a soluciones adecuadas cuando en ellas no se les da la importancia necesaria al principal factor de buena inteligencia entre los pueblos que es, sin duda, el del acercamiento recíproco al través de las negociaciones bilaterales. Es claro que la intervención de los organismos creados para la solución pacífica de las controversias entre las naciones americanas sería decisiva si en el seno de tales organismos reinaran siempre la imparcialidad y un recto sentido de la justicia. Pero desgraciadamente, la propia historia del panamericanismo prueba que en los órganos encargados de interpretar y de aplicar los tratados y hacer efectivas las concepciones jurídicas, prevalecen con frecuencia la mala fe y el error porque se encargados de hacer su aplicación obedecen a sus tendencias ideológicas y a sus simpatías o antipatías personales. Por eso creo sinceramente, que el sistema regional interamericano ganaría en efectividad y que la fe que nuestros pueblos tienen en sus fórmulas sería cada vez más grande, si en sus concepciones se ampliara un campo más vasto al principio de la solución pacífica de los desacuerdos de orden internacional por medio de las negociaciones diplomáticas directas.

Siempre ha sido mi firme convicción que el panamericanismo, y la solidaridad interamericana deben ser construídos partiendo de lo particular a lo general, desde la nación y el Estado hasta la comunidad internacional. Invertir los términos de esa progresión necesaria, esperarlo todo de la comunidad circundante, es plantear inadecuadamente el problema. Por eso, todos mis esfuerzos de gobernante han tendido como funda-

mento el convencimiento de que es imprescindible que la nacionalidad vigorizada, y buscando la plenitud de sus cursos espirituales, y la patria, que es el viera acrecentada por la política económica, y la realidad social, fuera que queríamos, interior dominicana, la eliminación de sus [illegible] y que el resultado den, es la realización de nuestros destinos, el desarrollo potencialidades, un espíritu nacional, la fe en nuestro [illegible] diante la unión de [illegible] miníamos, en el interior identidad de nuestros fuerzos y [illegible] gar unir a nuestro una verdadera [illegible] dad y de [illegible] nas.

Esta manera de [illegible] americanismo es por [illegible] la tradición [illegible] Bolívar, padre [illegible] mo, artífice del [illegible] nama de 1826, [illegible] ideas maestras de [illegible] linental, [illegible] cultando, [illegible] América, que es [illegible] tidaridad [illegible] mero en el [illegible] dad afrontada [illegible] realismo y decisión [illegible] su para [illegible] el liderazgo [illegible] no, generosamente [illegible] también sus ideas [illegible] en ese sentido [illegible] da cátedra de [illegible] cional en América [illegible] se por una [illegible] curso de Alejandro [illegible] que, Bolívar [illegible] hay un respeto [illegible] ria y por las [illegible] autoridades, la [illegible] confusión, un [illegible] ficio singular de [illegible] tire, de cuerpo [illegible] car de este [illegible] tes Repúblicas, [illegible] cultades morales [illegible] lantes, el no [illegible] del pueblo en [illegible] posición del Gobierno [illegible] la legislación en [illegible] purita nacional en [illegible] dad, unidad, unidad [illegible] tra divisa". Así [illegible] to a donde [illegible] llegar de otra manera.

Este concepto de [illegible] trance constituyen [illegible] los rasgos de mayor [illegible] tino de la figura de [illegible] abogó en nuestra [illegible] lición de los estragos [illegible] ses que debilitan [illegible] nacional.

Acertada es nuestra [illegible] la identificación de [illegible] Dominicana con la [illegible] operación internacional [illegible] tados Americanos.

El apoyo dominicano [illegible] mación de la unidad [illegible] teramericana es, en [illegible] das, considerable, [illegible] el período de la [illegible] llamar el ciclo [illegible] mación de la [illegible] nental se tendió con [illegible] la "mano de valiente" [illegible] bló el último capítulo [illegible] peya de la emancipación, así también la [illegible] veralista de la [illegible] positarios originales [illegible] pos en que América [illegible] ba por primera vez [illegible] cristiana de Occidente [illegible] profunda constitución [illegible] con la aportación [illegible] mos venido dando [illegible] ción de las instituciones del Nuevo Mundo.

Nuestra es la idea [illegible] ciación de Naciones [illegible] que adquiere nuevo [illegible] va en la Carta de la [illegible] ción de Estados Americanos [illegible] mentada en la Conferencia [illegible] gotá de 1948. No [illegible] América que ha sido [illegible] hecho suyos las [illegible] ventiones que dan [illegible] vo al sistema de [illegible] ficas de nuestro Continente [illegible] tra es, también, la [illegible] ra que el estatuto [illegible] las conferencias [illegible] completara con la [illegible] de Estado americanos [illegible] realiza plenamente [illegible] Congreso de Panamá [illegible] portado ala doctrina [illegible] na ideas profundamente [illegible] en la unidad y la [illegible] América, como [illegible] clativa que propuso [illegible] Conferencia de Caracas [illegible] un organismo de [illegible] la institución del [illegible] ternacional en el [illegible]

En esa virtud, [illegible] con que se [illegible] como habéis expresado [illegible] bolo de panamericanismo [illegible] asociarse así a [illegible] ideas que sentimos [illegible] que alientan el [illegible] no y su Gobierno.

Os ruego, transmitir [illegible] timientos de amistad [illegible] Estado haitiano. [illegible] Francois Duvalier, [illegible] sión de nuestros [illegible] vuestra visita contribuirá [illegible] a crear un favorable [illegible] fianza y buena voluntad [illegible] nuestras dos Repúblicas [illegible] así sean, nuestros [illegible] munes, evidenciando [illegible] espíritu de América.

NIÑO CICLOPE SIN BRAZOS NI PIERNAS NACIO EN V. DEL MAR

VALPARAISO.— Un acontecimiento extraordinario se produjo en la mañana de ayer en la Maternidad de Viña del Mar. En un parto prematuro de gemelos, una de las criaturas nació con un solo ojo y otra serie de deformaciones, entre ellas con una pierna y dos brazos menos; el ojo de las gemelas era absolutamente normal.

La madre fue sometida a una delicadísima intervención quirúrgica por el doctor don Santiago Arnaud, y ha empezado una lenta recuperación.

Movimiento de Vapores

LLEGAN:

Hoy:
ORINOCO, de Hamburgo.
BARTENSTEIN, de Talcahuano.
Mañana:
A. HAVERBECK, de Puerto Montt.
ALMAGRO, de Vancouver.

SALEN:

Hoy:
BARTENSTEIN, para Hamburgo.
Mañana:
ORINOCO, para San Vicente.
A. HAVERBECK, para Arica.
VINA DEL MAR, para Punta Arenas.

POR ZONA DEL CANAL NAVEGA "ALM. MONTT"

VALPARAISO.— Por la zona del Canal y con rumbo a Curazao, en viaje inaugural, navega el petrolero "Almirante Montt", unidad de nuestra Marina de Guerra que estará de regreso en Valparaíso a fines del presente mes.

Señor Alfonso Lagos Villar, distinguido periodista y autor del proyecto de construcción del Grupo O'Higginiano, de Chillán, que será uno de los más positivos y grandes homenajes tributados al Padre de la Patria.

Pérdida de diarios y revistas en una oficina de Correos

LOS ANGELES.— Los subscriptores de diarios y revistas han elevado su protesta a la Administración de Correos debido a las continuas pérdidas y atrasos que se registran en la oficina local. Generalmente, los extravíos afectan a la mayoría de los abonados, y nada concreto se ha conseguido para remediar esta situación por demás molesta.

Estos despachos se anulan en guía, de donde se deduce que sería posible determinar en qué circunstancias se produce su desaparecimiento. Desde luego, es indispensable que las autoridades superiores de los servicios ordenen sumario por esta situación tan incomfortable.— (Burgos, corresponsal).

SE INAUGURO AYER LA UNDECIMA CONVENCION DE INGENIEROS DE MINAS

LA SERENA.— (Por Luis Muñoz Leiva).— En ceremonia realizada en el Auditorium de la Escuela Universitaria de Minas se inauguró ayer la Undécima Exposición Anual del Instituto de Ingenieros de Minas de Chile, con asistencia de más de doscientos delegados de todo el país.

En el acto inaugural hablaron el presidente de la Comisión Organizadora de este torneo, ingeniero Bernardo Pizarro, quien también es presidente del Comité para el Progreso de la Provincia de Coquimbo; don Nicolás Arce, presidente del Círculo de Ingenieros y Arquitectos locales, y don Carlos Rey Blanco, director de la Escuela Universitaria de Minas de esta ciudad.

El alcalde de La Serena dio la bienvenida a todos los profesionales a nombre de la ciudad, y los instó a estudiar los problemas de la minería regional, y de manera particular todo lo referente a las ventajas que significaría la instalación de la proyectada fundición de cobre en el puerto de Los Vilos.

Los delegados que hablaron durante la primera reunión señalaron que se dedicarían preferentemente a tratar aquel tema, como asimismo todo cuanto tenga relación con el fomento de las actividades mineras a través de todo el territorio nacional.

VISITA A LA ESCUELA DE MINAS.— Una vez terminada la sesión inaugural efectuaron una detenida visita a los talleres de la Escuela de Minas, y a las 16 horas reanudaron actividades tratando el tema "novedades metalúrgicas, y posteriormente visitaron la planta "El Brillador".

A las 19 horas fueron agasajados con un coctel en el Hotel Francisco de Aguirre.

La Exposición y Convención continuará hoy con una visita a El Romeral. En la tarde las sesiones continuarán con el tema acerca de prospecciones mineras en la provincia de Coquimbo.

Horroroso asesinató cometió una mujer en la persona de su esposo

MOLINA.— (Guido Fajardo, Corresponsal).— Una pacífica campesina en pleno estado de embriaguez y de locura criminal, degolló con un serrucho a su marido mientras éste dormía.

El espeluznante hecho ocurrió en uno de los colectivos de la viña "La Favorita", cercano a esta ciudad. El macabro suceso fue descubierto por Otilia Bustos Fuentes, vecina del lugar, quien atraída por los gritos de auxilio que daba el pequeño Florencio, de siete años de edad, hijo del matrimonio, corrió rápidamente hasta la casa donde se encontró con el terrible cuadro.

De inmediato dio aviso a carabineros, y acudieron el alférez Fundador Mejías y el carabinero Osvaldo Ochos, ambos de servicio en un reten cercano a esta ciudad. Allí se encontraron con que en el dormitorio estaba tendido el cadáver de Florencio Rodríguez Meléndez, obrero agrícola, de 35 años, quien tenía el rostro y el cráneo deformado por los golpes que su mujer Audilia Cabello Céspedes le proporcionara con una pala de cinco kilos de peso.

La cabeza estaba prácticamente destrozada y separada del tronco, lo que hizo la víctimaria utilizando un afilado serrucho podador de viñas. Sobre un charco de sangre semidenudo y fuertemente atado con cordeles y una cadena a los pies estaba el resto del cuerpo del campesino Florencio Rodríguez.

La conmoción que causó este hecho se agigantó con la hipótesis de que la autora sufre de continuos ataques de locura. Se sabe que en la noche del crimen la víctima y su mujer bebieron en gran cantidad, y cuando el alcohol hizo sus efectos, la esposa recordó 35 años disputas que continuamente sostenía con Rodríguez, a quien asesinó mientras dormía.

La expectación aumentó cuando una vecina dijo haber visto al menor Florencio con una vela encendida en la mano, obedeciendo órdenes de su madre, para que la víctimaria asesturhara los miembros del cuerpo de su marido. Esta última daniesca operación no la alcanzó a efectuar debido a los gritos de horror que daba el pequeñuelo.

La autora del crimen fue puesta ayer a disposición de la Justicia.

DESDE UNA ALTURA DE 30 MTS. CAMION CAYO A UNA QUEBRADA

Milagrosa escapada del chofer y dos pionetas

VALPARAISO.— En circunstancias que el camión BL-440, conducido por el chofer Armando Veras Vásquez, viajaba por el camino de Laguna Verde con dirección a Valparaíso, al llegar al lugar denominado Alto de las Cumbres, debido a una falla en los frenos, se precipitó a una quebrada de 30 metros de profundidad. Escaparon de la muerte en forma verdaderamente milagrosa el conductor, que resultó con heridas múltiples en su cuerpo, de carácter grave, siendo hospitalizado en la Asistencia Pública y los pionetas Raúl Alvarez López y Pedro Villegas, que salieron ilesos.

El camión recibió perjuicios de mucha consideración, pero que no han sido evaluados.

ACTIVIDADES DE LA FLOTILLA ANTARTICA

VALPARAISO.— La Comandancia en Jefe de la Primera Zona Naval, ha informado sobre las actividades de la Flotilla Naval Antártica, que comanda en jefe el comodoro capitán de navío don Gustavo Cruz Cáceres.

El patrullero "Lautaro", en Caleta Chorrillos, relevó el personal y abastece a la Base "Gabriel Gonzales Videla", el transporte "Amirante", buque insignia de la flotilla, sigue abastiendo a la base "Arturo Prat", en Bahía Soberanía, y el patrullero "Llanquihue" en Punta Arenas para zarpar de un instante a otro de regreso a la zona antártica.

SOBRE POLITICA ECONOMICA HABLA D. FELIPE HERRERA

VALPARAISO.— En la amplia sala de lectura de la Facultad de Comercio y Ciencias Económicas de la Universidad Católica de Valparaíso y bajo los auspicios de "Asiva", Asociación de Industriales de Valparaíso y Aconcagua, se efectuará en la tarde de hoy, a las 18.30 horas, la conferencia del ex Ministro de Estado don Felipe Herrera, sobre "Política Económica y Política Crediticia".

La conferencia del señor Herrera, profesor de Economía Política de la Universidad de Chile, gerente general del Banco Central de Chile, ex miembro del Fondo Monetario Internacional, ha despertado gran interés en todos los círculos que se interesan por los problemas económicos y congregará para escucharlo a un auditorio tan selecto como numeroso.

COMIERON Y ROBARON EN UN RESTAURANTE FUE DE MADRUGADA

VALPARAISO.— Algunos de los muchos ladrones de los que se ha plagado esta ciudad en el último tiempo y que están siendo objeto de enérgica batida por los nuevos jefes de Investigaciones, hicieron en la madrugada de ayer una visita al negocio de restaurante que doña José Muñoz Vega tiene instalado en Cerro Polanco, calle Valparaíso 166. Luego de consumir mercadería destinada a los clientes y de coger 20 mil pesos en dinero efectivo, un reloj y varias otras especies, procedieron a abandonar tranquilamente el local, bien alimentados y con buen botín.

Lo curioso es que el señor Muñoz Vega, que vive en el mismo local, no sintió cuando los ladrones desencajaron el candado de la puerta de calle para penetrar al interior del negocio.

LOS ESPECTACULOS DE HOY EN VALPARAISO

AVENIDA (5184) — El precio del triunfo, Secreto de mujeres y Un domingo romano.
CARRERA (7489) — Tinajas de montaña — Engaño total.
CARRERA QUILPUE — 417) . — Doña Perfecta.
CHILE (2599) — Angel de venganza, Arma amarga y El tango en Broadway.
CENTRAL (7252) — El niño en la niebla y Me la dijo Adela.
CONDELL — (2627) — Corrientes opuestas y El hombre de las tinieblas.
COLON (2848). — El valle de la muerte.
IMPERIO (4567) — Llena de amor.
METRO (2111) — Julia.
MUNICIPAL (VIÑA — 81739) . — Dominio romano.
OLIMPO (VIÑA — 81380). — Incognita X y El temerario y el valiente.
ORIENTE (VIÑA — 85679). — La Quintrala y agregados.
PACIFICO (40571) — La picara molinera.
REAL (2640) — El monstruo del ring y Tribu salvaje.
RIALTO (VIÑA — 81956). — El precio del poder y Agregados.
RIVOLI (3268) — Safari y Panico marital.
REX (VIÑA — 85050) — Simba, la marca de los Mau Mau.
VALPARAISO (5523) — El fuego en tus labios.
VELARDE (VALPARAISO — 4634). — Bajos los olas.
VELARDE (QUILPUE — 342) . — Rescate del infierno.
VICTORIA (2758) — La silueta en la veranda y Odongo.

J. CARDIOLOGICAS CONTINUAN DESDE HOY EN V. DEL MAR

VALPARAISO.— En la mañana de hoy continuarán desarrollándose en Viña del Mar, en los salones del Hotel O'Higgins, las Jornadas Cardiológicas Sudamericanas, que se iniciaron el lunes en la capital.

La primera sesión se iniciará a las 11 horas, para terminar a las 13 horas, bajo la presidencia del doctor don Rodolfo Kreutzer.

HOY O MAÑANA DEBE LLEGAR A P. ARENAS EL VAPOR "SANTIAGO"

VALPARAISO.— En los círculos marítimos fuimos informados en la tarde de ayer que el vapor "Santiago", que permaneció una semana varado en la Isla Tres, en las cercanías de Puerto Edén, debe llegar hoy o mañana a Punta Arenas. El barco, que presenta algunas serias averías en el casco, navega escoltado por el escampavía "Rohnnes", de la Armada Nacional, con cuya ayuda fue posible zafarlo después de grandes esfuerzos.

Prosigue la construcción de Ciudad Universitaria en la Isla Teja

VALDIVIA.— Con ritmo acelerado se trabaja en la construcción de la Ciudad Universitaria que se levanta en el sector de la Isla Teja y cuya inauguración está anunciada para marzo del próximo año.

Ya están lechados y forrados exteriormente los pabellones de todos los institutos y en cuatro de ellos se instalan las divisiones interiores. En cuanto al sistema de calefacción central, los avances son notorios, habiéndose de matrices de la red. Los "pasos cubiertos", que sirven de unión a los distintos institutos, están siendo terminadas, en forma tal que ya la Ciudad Universitaria ofrece un novedoso aspecto.

Las modificaciones para la mejor urbanización del sector de la Isla Teja fueron aprobadas en su oportunidad por el Municipio.

ESTANQUE PARA EL HOSPITAL.— Se dieron comienzo a las obras preliminares para la construcción del nuevo estanque elevado de agua potable, en las inmediaciones del Hospital Regional. Se trata de un gran estanque elevado con capacidad para cuatro mil metros cúbicos. La firma Franzini, Angelini y Cía., que se adjudicó las propuestas en 88 millones de pesos, tiene plazo un año para entregar la obra.

Con la construcción de esta moderna unidad, Valdivia resolverá su gran problema creado anualmente en la época de verano, dado que el único estanque que existe, de igual capacidad, no es suficiente para la demanda de agua de la población.— Arturo Villalobos C., corresponsal).

PREMIOS ASIGNADOS EN RODEO DE ANGOL

ANGOL.— Con la disputa del premio Champion de $ 200.000, que fue ganado por el señor Edmundo Moller Rivas, de Negrete, se puso término al Rodeo Oficial organizado por la Sociedad Agrícola de Malleco, y en el cual participaron colleras venidas desde distintos puntos de la zona.

En cuanto a los premios correspondientes a la Sección Maquinaria e Industrias, el Jurado compuesto por los señores Guillermo Maturana, Leopoldo Saavedra y Augusto Shuster, acordó otorgarles a los siguientes expositores: Suc. Juan Widmer: Servicios de Equipos Agrícolas Mecanizados de la Corporación de Fomento, señores Huerta y Krusse, por stand de embarcaciones menores; Luis Struhe, por stand de tejas planas; Escuela Industrial de Angol, herramientas y maquinarias y maquinarias agrícolas, fabricadas por los alumnos; Departamento Técnico Interamericano de Cooperación Agrícola, Recursos de Conservación de suelos y Inseminación artificial; Fundo "El Vergel", flores y plantas; Conec, maquinaria agrícola MAN, maquinarias e implementos agrícolas; Banco del Estado, maquinaria agrícola, abono, bombas, aperos y otros; Parani y Cía., maquinaria agrícola, autos y neumáticos; Magna S. A. C., maquinaria agrícola; Kais Johnson, máquinas para refrigeración e iluminación interior; María Jesús Romero, mantas y chamantos; Hnos. Catlan, telares y confección de ropa; Wiener y Cía., alfombras; Escuela Normal de Angol, industrias menores; Luis Acevedo, mantas y chamantos; Salazar y Quintanilla, artículos de cocina; Luis Gallardo, gorrinos y carteras.

REINA DEL RODEO.— Resultó elegida como Reina del Rodeo organizado por la SAMA, la señorita María Esther Espinoza, a quien le correspondió ser paseada por la medialuna por el ganador del Champion, señor Edmundo Moller, para bailar enseguida, la tradicional cueca chilena ante el numeroso público que la premió con aplausos desde todas las localidades. Los actos continuaron con el reparto de premios a los ganadores, la comida y baile en la pista especial que para esta finalidad ha construido la SAMA.— (Arancibis, corresponsal).

CARABINERO MURIO EN EL RIO GRANDE

LA SERENA.— (Luis Muñoz Leiva, corresponsal).— Al cruzar el río Grande, a 24 kilómetros de Ovalle, se ahogó el sargento de Carabineros, Silverio Bustamante Pobiete, quien trataba de ayudar a una señora a cruzar dicho río, pero resbaló la cabalgadura pereciendo el policía; solo logró salvarse la dama.

El acompañante de Bustamante, el carabinero Manuel Olivares, que también pasó a otra persona, trató de auxiliar a su colega de armas, logró salvar milagrosamente su vida.

Los restos de Silverio Bustamante fueron trasladados a Ovalle, y sus funerales se efectuarán hoy.

VOLCO CAMION.— Un camión con patente de Quinta Normal, que viajaba de Santiago a Antofagasta, contratado por la industria Rex, volcó en la cuesta Buenos Aires, resultando con heridas graves en la tibia, Cipriano Segundo Riveros. Sus acompañantes no sufrieron lesión alguna.

SE AGRAVA PROBLEMA DE PUENTE-SIFON EN COMUNA BARRANCAS

LAS BARRANCAS.— (Fernando Barazona, corresponsal).— Se entrevistaron con el Intendente de Santiago los dirigentes de las poblaciones San Pablo y Santa Teresita, con el objeto de representarle el grave problema que se crearía si se prosigue la construcción del puente-sifón en la calle Serrano de esta comuna, pues con ello existiría permanente amenaza de inundación para miles de habitantes de ese sector.

El ingeniero, señor Manuel Guzmán demostró con datos que el informe proporcionado por el señor Solari a la Municipalidad adolecía de errores, pues el costo de la obra no es de un millón cuatrocientos mil pesos como sostiene éste, sino que con obras suplementarias subiría a más de diez millones.

Frente a lo anterior, el señor Guzmán demuestra que construir un puente en vez de sifón, costaría aproximadamente diez millones de pesos. Este puente no implica los peligros del sifón, y tienen, además de la economía, numerosas otras ventajas técnicas.

Hasta el momento no ha sido posible obtener la visita del señor Intendente a fin de que conozca en el terreno mismo este problema, y se espera que esta promesa de la autoridad provincial se concrete pronto, pues existe malestar entre los pobladores de San Pablo y Santa Teresita por la prosecución del sifón.

El domingo habrá reunión de pobladores en el local del Comité San Pablo, para tomar una resolución definitiva sobre esta situación.

Trabajos del Comité Pro Pascua de niños

CHILLAN.— El Comité Pro Pascua, que preside el Intendente de la provincia señor Nestor García Kowoll, está trabajando intensamente en la recolección de dineros para adquirir los juguetes que, como otros años, se repartirán a los niños modestos en la próxima Fiesta de Navidad.

Ya se han trasladado, con este motivo, funciones de cine, participación en revistas de gimnasia, una colecta pública, que arrojó 68.250 pesos y aporte del Rodeo Oficial. La secretaría de la Intendencia informó que han ingresado ya $ 232.387, y que se esperan nuevos aportes particulares, incluso en juguetes y otros beneficios, seriamente que este año el Comité podrá reunir medio millón de pesos.— (Vallejos, corresponsal).

Presentación del Cuadro Verde en Comuna Barrancas

LAS BARRANCAS.— El domingo se presentará en el Estadio Municipal el Cuadro Verde de Carabineros, y junto a él otros equipos ecuestres de esta comuna.

El producto de esta fiesta será destinado íntegramente a la Pascua de los Niños de Carabineros, y ya todas las instituciones locales han acordado prestar la mayor colaboración a este acto.— (Fernando Barazona, corresponsal).

Acuerdo acerca de reunificación alem

LONDRES, 5 (UP).— Alemania Occidental y Gran Bretaña exhortaron a las demás naciones de la Alianza del Atlántico Norte a que trabajen por medidas positivas de interdependencia en la Conferencia de Jefes de Gobierno a efectuarse el 19 de 11 días.

En un comunicado [illegible] dos días de deliberaciones [illegible] Ministros de Relaciones [illegible] mana, Dinamarca y Noruega [illegible] ellos funcionarios [illegible] forma además:

—Que es preciso [illegible] hre la necesidad de [illegible] unidad del mundo [illegible]

—Que reiteramos [illegible] continuar [illegible] cación alemana [illegible] ante la reunión [illegible] ticular dados [illegible] Conferencia de Jefes de [illegible] los cuales grandes [illegible] 1955.

Que reiteramos [illegible] que las propuestas [illegible] Soviéticos, [illegible] desarme, [illegible] para un acuerdo de [illegible] y continuar [illegible] nando por la [illegible] les.

—Que consideramos [illegible] tancia de un [illegible] de una zona [illegible] Europa.

La [illegible] está indicado [illegible] ocurre casi [illegible] La temperatura [illegible] des centígrados [illegible] la provincia de [illegible] En Roma hubo [illegible] dio grado bajo [illegible] de 13.

LA NIEVE AISLA A PUEBLOS ITALIANOS

ROMA, 5.— (UP).— Brigadas de socorro, avanzando penosamente entre la espesa nieve, arrostraron hoy ayuda que necesitan permanentemente docenas de pueblos de las montañas italianas aislados por la nieve.

Los muertos causados por la tremenda ola de frío que reina desde hace una semana llegaron anoche a seis con la muerte de un niño al patinar y arrollarle un automóvil en una carretera helada cerca de Lanciano, y la del patrón de un remolcador, ahogado en aguas del puerto siciliano de Trapani al tratar de poner a flote un buque varado.

Cerca de un centenar de pobladores y aldeas de las montañas de Italia Central y Meridional y Sicilia están bloqueados.

ENTERO $ 8.000.-
VIGESIMO $ 400.-
AG. GRAL. PROP. POLLA: LAGOS DEL SOLAR

Escritorios
MODERNOS Y DE ESTILO
FACILIDADES DE PAGO
Gran variedad de estantes y archivadores
NICANOR MARTICORENA
Moneda 778

TERMAS DE CHILLAN
Temporada 1957-58
SE INICIA EL 28 DE DICIEMBRE PROXIMO
Tarifas y Reservas:
Ofic. Informaciones FF.CC. del E.
Bandera N.o 138 en Santiago
Casilla N.o 316 en Chillán.

AL MEDIODIA DE AYER ZARPO A LA ANTARTIDA EL "RANCAGUA"

VALPARAISO.— Al mediodía de ayer zarpó a la zona antártica chilena el petrolero "Rancagua", de la Armada Nacional, al mando de su Comandante, el capitán de fragata don Adolfo Amenábar Castro.

La nave atrasó su fecha de salida con el objeto de embarcar los materiales destinados a la reconstrucción de la Base Militar "Bernardo O'Higgins", que fue destruida hace días por un incendio.

Viajan en el "Rancagua" un grupo de científicos y estudiantes universitarios, que van al continente helado a participar en los trabajos del Año Geofísico Internacional.

LA INSURRECCION MARROQUI:

España cercada en Ifni

GOBIERNO DE FRANCO RECONOCE LAS DIFICULTADES

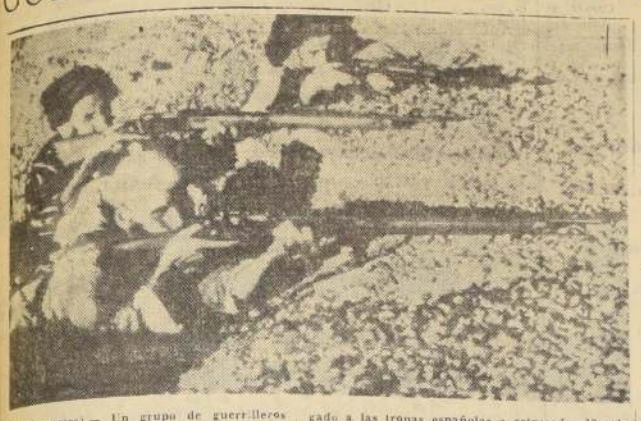

IFNI (Marruecos).— Un grupo de guerrilleros nacionalistas marroquíes aparecen aquí en actitud, frente al puesto militar de Tarza, que está en poder de los españoles. El diario marroquí "Al Alam" informó que los rebeldes han obligado a las tropas españolas a retroceder 12 millas hacia el mar, en Ifni, y que han conquistado los puestos militares de Tarza y Sabouia. (Radiofoto UNITED PRESS).

MADRID, 5 — (UP). — Varias guarniciones españolas en el territorio africano de Ifni están cercadas por las fuerzas rebeldes marroquíes y sometidas a creciente presión de éstas, según admitió un comunicado del Ministerio del Ejército.

El parte, entregado esta noche, dice que columnas volantes del Ejército español, luchan para tratar de rescatar a sus camaradas, no sólo contra la oposición de los rebeldes sino también contra las dificultades del terreno. No se dan cifras sobre el total de los españoles rodeados.

(En Rabat, el diario "Al Alam", órgano oficial del partido de Gobierno Istiqlal, dijo hoy que están cercados los puestos españoles de Tazza y Tzelata de Sibola, y que la caída de Tiliuin es inminente. Añadió que sólo Sidi Ifni, ciudad principal del territorio, está bajo dominio español, y que "la victoria total de la insurrección será anunciada pronto). El parte dice que esas localidades han sido "liberadas".

Las guarniciones fronterizas españolas fueron cercadas por los marroquíes al iniciarse el alzamiento hace 23 días, pero el comunicado no da sus nombres.

El comunicado dice que sus defensores han estado bajo ataque constante desde los primeros momentos de la lucha, y que la presión enemiga sigue siendo intensa.

El parte de esta noche es el primero que no da cuenta de éxitos de las fuerzas españolas, que aparentemente se han recuperado de la sorpresa del ataque inicial, y están atacando desde el sur en amplia operación.

El comunicado no hace mención de ataques marroquíes en el Sahara español (Sekia El Hamra en árabe), de que se dió cuenta en Rabat. Según "Al Alam", la "población marroquí" de esa desolada región se levantó contra los españoles y dió muerte a varias decenas" de ellos.

Entretanto, se dió a conocer aquí una nota dada en Rabat por la Embajada española, en la que se expresa que el Gobierno de Madrid está pronto para reanudar negociaciones con Marruecos sobre los territorios en disputa, siempre que las regiones desde las cuales se lanzaron los ataques, sean colocadas bajo el control de las autoridades marroquíes. Recuerda la nota que había conversaciones "amistosas sobre el tema de la zona sur (del Marruecos español) y el de Ifni" al iniciarse el ataque. Hace notar que España había, incluso, ofrecido aceptar el arbitraje de un tribunal internacional para reconciliar las diferencias si no tenían éxito las negociaciones directas.

Añade la nota de la Embajada: "El Gobierno de Madrid está siempre dispuesto a reanudar estas conversaciones con el verdadero espíritu fraternal que ha caracterizado nuestras relaciones con Marruecos, durante el largo período de ensayos que terminaron con su independencia".

MADRID BUSCA UNA SALIDA DIPLOMATICA A ACTUAL IMPASSE

WASHINGTON.— El director del proyecto Vanguard, John P. Hagen, habla en una conferencia de prensa aquí. Dijo que el lanzamiento del satélite Vanguard, en Cabo Cañaveral, Florida, ha sido postergado.— (Radiofoto UNITED PRESS).

LA URSS LANZO AYER AL MAR

UN ROMPEHIELOS ATOMICO

Puede navegar varios meses sin reabastecerse

MOSCU, 5. (UP).— La Unión Soviética botó hoy el primer barco de superficie impulsado a energía atómica —el rompehielos "Lenin" de 16.000 toneladas, que ahora romperá capas de hielo de hasta dos metros de espesor y podrá desarrollar una velocidad de hasta 32 kilómetros por hora "en aguas no obstruídas".

El anuncio de la ceremonia de la botadura fue hecho en un relato de la agencia noticiosa oficial TASS, que dice que el acto se realizó en Leningrado.

"El barco será fácil de dirigir, podrá permanecer en el mar por períodos de varios meses" y "cada 24 horas sólo usará unos pocos décimos de gramo de su combustible atómico", dice el anuncio.

El "Lenin" es el primer barco de superficie que cuenta con energía atómica para su propulsión. (Estados Unidos tiene dos submarinos impulsados a energía atómica, el "Nautilus" y el "Sea Wolf", y el lunes pasado se colocó la quilla del primer buque de superficie impulsado por la misma energía, en el astillero del Río Fore de la Bethlehem Steel Corp., en Quincy, Estado de Massachusetts. Este barco estará terminado en 1961.)

La TASS dice que "más de quinientas fábricas contribuyeron a la fabricación de la maquinaria del barco. El poder de sus motores se calcula en 44.000 caballos de fuerza".

Según el anuncio, el departamento de energía del "Lenin", funcionará como sigue: "en el departamento generador de vapor, el agua será convertida en vapor sobrecalentado a presiones muy altas. Este vapor proveerá de energía a los generadores a turbina. La energía eléctrica producida en el rompehielos impulsará el mecanismo de sus hélices."

El departamento de control de energía estará en la parte en que se ha instalado el reactor atómico, dice la TASS, y añade:

"Las personas a cargo del control del reactor determinarán el valor generado por el reactor y éste se mantendrá automáticamente mediante instrumentos especiales.

"El capitán podrá guiar el barco, controlar su velocidad dirigir sus revoluciones automáticamente desde el puente o desde la cabina de control. Esto aumentará considerablemente la capacidad del barco para navegar en aguas difíciles."

El "Lenin" alojará a su personal en cabinas de una o dos camas.

"Los diseñadores y constructores del barco —añade el anuncio— han incorporado un sistema absolutamente protector de los efectos de la radiación."

Los planes del "Lenin", fueron dados a conocer en detalle en un artículo que el científico V. V. Zvonkov publicó la semana pasada en un semanario especializado. Dijo que con el uso del rompehielos "las vías marítimas árticas permanecerán abiertas por períodos más prolongados todos los años", y que en esa forma "podrán ser utilizadas por mayor número de barcos." Zvonkov agregó en esa ocasión que el "Lenin" es una y media vez más poderoso que un barco normal del mismo tonelaje, "y podrá viajar distancias doce veces superiores sin necesidad de tocar puerto".

Proyectaban fuga en masa desde una cárcel británica

LONDRES, 5.— (UP).— Las autoridades de la sombría Cárcel de Dartmoor dijeron que pueda haber "grandes acontecimientos" hoy, después de haberse frustrado un intento de fuga en masa de los penados.

Ayer se enviaron guardias adicionales a Dartmoor, luego de descubrirse municiones, artefactos incendiarios y un depósito de licores escondido en las murallas del penal más grande de Gran Bretaña.

El "soplo" de un individuo del bajo mundo dio la pista al jefe de la Cárcel, George B. Smith, asegurándole que casi la mitad de los 650 reos proyectaban fugarse esta semana. Un registro de las celdas dio con el hallazgo de proyectiles incrustados en barras de jabón y escaleras de cuerdas ocultas en sitios estratégicos.

Adenauer viajará a Chile

Aceptó invitación del Supremo Gobierno chileno

BONN, 5 (U. P).— El Canciller del Gobierno de Alemania Occidental, Konrad Adenauer, ha aceptado oficialmente una invitación para visitar Chile el año próximo, pese al consejo de sus médicos de reducir sus viajes de larga distancia al mínimo posible.

Un vocero del Gobierno dijo que el Canciller, que tiene 81 años y convalece de un ataque de influenza, ha aceptado la invitación chilena, aún cuando todavía no se ha fijado fecha para ello.

Brasil también ha invitado a Adenauer, y éste ha aceptado para la próxima primavera europea.

Hoy el anciano Canciller permaneció en cama durante la mañana debido al tiempo frío y la neblina húmeda que cubría el valle del Río. Sus médicos dijeron que probablemente se le permitirá estar en pie algunas horas esta tarde.

En la residencia de Adenauer se dijo que el Canciller mejora gradualmente y que ya ha reanudado la firma de documentos oficiales y el estudio de asuntos de Gobierno.

Adenauer enfermó hace una semana y se vió obligado a cancelar una visita oficial de tres días a Londres. En su reemplazo envió al Ministro de Relaciones Exteriores, Heinrich von Brentano, que hoy, según informa Londres, llegó a acuerdo con Macmillan sobre una política conjunta anglo-germana en relación con la Alianza del Atlántico Norte.

El vocero del Gobierno dijo que Adenauer iría a Chile después de visitar Brasil, si se concreta definitivamente la visita, que, señaló, depende del estado de salud del Canciller.

Los médicos de Adenauer le aconsejaron ayer reducir sus viajes al exterior en la medida de lo posible, especialmente a Ultramar donde pudiera ser afectado por los cambios bruscos de clima.

Además le recomendaron rebajar sus horas de trabajo a cinco o seis por día.

Pese a haber permanecido en cama hoy, el vocero dijo que había plena seguridad de que Adenauer asistiría a la reunión de Jefes de Gobierno de los países miembros de la OTAN, que se celebrará en París el día 18. No asistiría, añadió, solamente en el caso de sufrir una recaída.

Amenaza comunista en Guatemala

Intensa propaganda desarrollan los totalitarios

GUATEMALA, 5 (UP).— Cuatro meses después del asesinato del Presidente Carlos Castillo Armas, el comunismo amenaza con adquirir en Guatemala la preponderancia que tenía antes de 1954.

Es posible se vio reforzada hoy al ser inscrito por la Junta Electoral el Partido Revolucionario —nombre con el que actúa aquí el Partido Comunista—, después de haber aprobado anoche la solicitud que presentó esa entidad política para adquirir carácter de institución de derecho público.

Poco después de conocerse la resolución del tribunal, antes de las 11 A. M., varios miles de afiliados al partido se congregaron en su sede para celebrar lo que consideran un triunfo, pues les permitirá participar en de enero próximo.

El Partido Revolucionario anunció que esta misma semana solicitará la inscripción de su candidato a la Presidencia, Mario Méndez Montenegro, abogado.

El Gobierno de Castillo Armas y Estados Unidos invirtieron grandes sumas de dinero a partir de 1954, año en que cayó el Gobierno de Jacobo Arbenz, en una campaña de publicidad que tenía por fin demostrar al pueblo que el comunismo había sido perpetuado para Guatemala.

Durante tres años los Estados Unidos han ayudado continuamente a este país. El total de la ayuda ha sido de 60 millones de dólares.

Han bastado, sin embargo, cuatro meses para que los comunistas hayan dejado sin efecto esta campaña de tres años.

Los comunistas han logrado desprestigiar al Gobierno anticomunista mediante una hábil propaganda que ha creado un ambiente adverso.

Los observadores coinciden en que el Partido Revolucionario llegará al poder en las elecciones presidenciales del 19 de enero próximo, y añaden que "llevará en la cola a los comunistas".

Está o no dentro del Partido Revolucionario, el comunismo se halla ahora vigorosamente activo, promoviendo corrientes de opinión sobre problemas determinados.

Los revolucionarios ganaron un considerable número de cargos en toda la república en las elecciones municipales del domingo.

Los cómputos muestran que el número de votos que obtuvieron en total los candidatos anticomunistas fueron más que el de los comunistas.

Los anticomunistas, sin embargo, carecen de la unidad y cohesión de los comunistas.

El 19 de diciembre se cierra la inscripción de los candidatos presidenciales, y mientras los revolucionarios mantienen un frente compacto, los anticomunistas están divididos por lo menos en cinco grupos que apoyan a otros tantos candidatos.

Cerca de cien muertos en choque ferroviario ocurrido en Inglaterra

LONDRES, 5 (UP) — Brigadas de salvamento, usando sopletes de acetileno, se abrieron paso, palmo a palmo, entre un puente de acero de 300 toneladas y los restos de un tren en busca de las últimas víctimas del accidente ferroviario que nadie vio.

La policía y las autoridades ferroviarias informaron que las brigadas de emergencia, muchas formadas por voluntarios que trabajaron sin descanso 24 horas, creen que entre los restos del tren hay todavía de tres a cinco cadáveres.

La policía, que convirtió la sala de espera de una estación suburbana en morgue, donde depositó los cuerpos de las víctimas, contó 92 cadáveres hasta las 7.30 de la noche, hora local, esto es, cuando habían transcurrido 25 horas de la tragedia. Los hospitales y la policía dieron una lista de 187 heridos, 110 de ellos de gravedad.

Impiden crisis ministerial francesa:

Voto de confianza a Gaillard

PARIS, 5 (U. P). — El Primer Ministro, Félix Gaillard, se repuso hoy en conferencia de media hora con los dirigentes de su partido, la Izquierda Democrática, mayoría parlamentaria, para tratar de impedir una crisis de Gobierno.

El Partido Socialista ya ha hecho saber que retirará sus cuatro Ministros del Gabinete de Gaillard a menos que éste ponga fin a su "política de clase" en el terreno económico.

Pero a pesar de esa actitud los socialistas no tienen muchos deseos de votar contra él en la Asamblea Nacional por lo que esta mañana le dieron su apoyo en un voto de confianza sobre el Proyecto de Ley de Facultades Financieras. En consecuencia Gaillard triunfó por 222 votos contra 187, esto es, por angosto margen.

La tirantez en la coalición de nueve partidos organizada el 6 de noviembre para poner fin a 36 días de crisis Ministerial se agravó cuando hace 48 horas el Presidente del Consejo autorizó aumentos de precios que elevaron el costo de la vida en 2,7 por ciento.

Esa tirantez estuvo a punto de hacer crisis cuando Gaillard rechazó el pedido socialista de 30.000 millones de francos (19 millones de dólares) para aumentar los sueldos de los 850.000 empleados públicos de la nación. Gaillard ofreció en cambio a los socialistas 50.000 millones de francos (11 millones de dólares).

El Primer Ministro está decidido a impedir el aumento de los gastos públicos en vista del costo creciente de la lucha en Argelia, lucha que entró en su cuarto año el primero de noviembre pasado.

En las dos reuniones que celebró ayer el Gabinete no se pudo llegar a una avenencia. Hoy los socialistas acusaron a Gaillard de hacer "política de clase" y le retiraron su aprobación de hace dos días el aumento de precios.

SOLO HASTA EL 31 DE DICIEMBRE

¡SIN CUOTA AL CONTADO!

OFRECEMOS:

HILO SISAL

ACEITES LUBRICANTES

AMPLIOS CREDITOS

BANCO DEL ESTADO DE CHILE

SECCION COMERCIAL

Sondeos para la celebración de un

Congreso Económico Latinoamericano

Se ocuparía de problemas bien concretos y dejaría a un lado las cuestiones teóricas

NACIONES UNIDAS, 5 (UP).— Gestiones importantes encaminadas a lograr la integración económica de la América Latina y la celebración de un Congreso con ese objeto, se están haciendo reservadamente entre importantes países de la región.

Círculos bien informados dijeron que algunos países latinoamericanos han comenzado a emprender movimientos como el mercado común europeo y otros, que indican la formación de grupos o bloques económicos en el mundo.

Un diplomático de un importante país sudamericano, activamente empeñado en esas gestiones, dijo a la United Press:

"Ahora vemos claramente que está planteada la necesidad de una unión más íntima para el estudio de las realidades y la armonización de las distintas economías".

Otra fuente explicó que justamente en estos días, poco antes de que termine el duodécimo período de sesiones de la Asamblea General, se están haciendo "tanteos" encaminados a concretar un proyecto de Congreso Económico Latinoamericano. Este, según informaciones fidedignas, tendría lugar dentro de un año y sería preparado con gran cuidado.

Como paso de progreso en la misma dirección fue citado el tratado recientemente concertado entre Brasil y Perú.

"El Congreso, de celebrarse, inauguraría una política nueva dentro de la América Latina, se ocuparía de problemas bien concretos, y dejaría a un lado las cuestiones de prestigio y las puramente teóricas", informó el diplomático.

Entre esos problemas concretos figurarían, entre otros, los siguientes:

—Medidas de defensa propia frente a la formación de bloques económicos.

—Productividad de cada país con una exposición muy completa de todas las industrias de la América Latina.

—Estudio del desarrollo tecnológico dentro de la agricultura de la región.

Aunque no hay información oficial acerca de estos primeros pasos para la celebración del Congreso de Economía Latinoamericana, parecería que los primeros "sondeos" se han hecho entre Argentina, Brasil, Chile, México, Perú y Venezuela.

Los seis países mencionados serían, sin duda alguna, factores importantes en cualquiera tarea de integración económica de la región latinoamericana.

En el aspecto de la ayuda técnica, del fomento económico y de la financiación de éste, se señala la política venezolana de dar ayuda bilateral a Repúblicas hermanas.

Esta política venezolana se ha evidenciado en negociaciones con Paraguay y Ecuador, así como en tareas específicas realizadas en Colombia. Durante las últimas semanas se informó, asimismo, que el Gobierno de Haití estaba gestionando un préstamo en Caracas.

El viaje del Presidente de Chile, Carlos Ibáñez, a los Estados Unidos, que no pudo realizarse debido a la reciente enfermedad del Primer Magistrado norteamericano, se tiene entendido que hubiera servido también en el empeño de la integración económica de las Repúblicas latinoamericanas.

Canciller italiano llegó a Nueva York

NUEVA YORK, 5 — (UP).— Giuseppe Pella, Ministro de Relaciones Exteriores italiano, dijo hoy aquí que en la reunión de Montevideo se "examinaron todas las formas posibles de aumentar las relaciones entre Italia y los países de la América Latina".

La reunión a que se refería fue la de Embajadores italianos en la América Latina, que el mismo presidió.

"Estas relaciones son muy buenas —añadió— pero creemos que pueden mejorarse en todos los campos: político, económico y cultural."

Pella dijo también al llegar al aeropuerto procedente de Sudamérica, que la Conferencia de Montevideo serviría para aminorar el temor que sienten ciertos círculos latinoamericanos hacia el establecimiento del euromercado.

BUEN ENTENDIMIENTO Y RECIPROCA COMPRENSION

El nuevo convenio recientemente concertado en negociaciones directas con los empleados y obreros de Potrerillos, pone una vez más en evidencia el espíritu de equidad y recíproca comprensión que nuestras compañías mantienen respecto del personal que ocupan.

Este nuevo acuerdo, que tendrá una duración de quince meses, ha refundido en un solo texto todas las disposiciones que están vigentes y que, en virtud de las diversas negociaciones anteriores, regulan el trabajo, las remuneraciones y las condiciones de vida en el mineral.

Nos complace haber alcanzado en forma cordial y directa este acuerdo, que esperamos sea beneficioso para ambas partes y contribuya a fortalecer las buenas relaciones de la compañía con las fuerzas del trabajo.

Chile Exploration Company
Mineral de Chuquicamata

Andes Copper Mining Company
Mineral de Potrerillos

Santiago Mining Company
Mineral de La Africana

CONTRIBUYEN A LA GRANDEZA Y PROSPERIDAD DE CHILE

COOPERATIVA DE EDIFICACION

DEL PERSONAL DE LA EMPRESA DE TRANSPORTES COLECTIVOS DEL ESTADO

Citase a asamblea general extraordinaria para el domingo 8 del presente, a las 10 horas, en primera citación, y en segunda, a las 10.30, en Catedral 1433.

Se encarece la asistencia.

EL SECRETARIO

TAXIMETROS

LIBRE

ENTREGA INMEDIATA

DISPONIBILIDAD LIMITADA

Facilidades de pago

Alberto Herman L.

157 - Alameda B. O'Higgins - 157

Nómina alfabética de los ciudadanos inscritos en las Secciones que se indican en cada caso, del Registro Electoral de la Comuna de Ñuñoa

N.o de la inscripción	Cuidadanos inscritos (Apellido paterno y materno y nombre)	Profesión u oficio	Domicilio	Número del Carnet de Identidad
	REGISTRO MUJERES.— SECCION N.o 66			
	— A —			
10	Arteaga de la Fuente, Catalina;	empleada doméstica;	E Figueroa 753.—	944718 Santiago.
22	Arce, Ana Rosa;	Larrain 7026.—	602601 Stgo.	
57	Aboid Mabres, Margarita;	Irarrázaval 4790.—	2993805 Stgo.	
58	Angulo Robles, Aura;	Edo. Castillo Velasco 1960 D.—	1490112 Stgo.	
60	Acevedo Peñaloza, María;	Irarrázaval 5757.—	3515088 Stgo.	
66	Astudillo Ponce, Rebeca;	empleada;	Principal 2077.—	83374 V. del M.
73	Acuña Gómez, Mildra;	empl. dom.;	H. Cortés 2809.—	2839003 Stgo
80	Assadi Nismas, Leonor;	Managua 2140.—	31327 Quillota.	
98	Allende Durán, María;	estudiante;	Villaseca 114.—	3630115 Stgo.
161	Alonso Villarroel, Encarnación;	R. Cruz 136.—	3285762 Stgo.	
173	Avalos Zamorano, Cristina;	profesora;	M. Eyzaguirre 310.—	605532 Stgo
174	Aldunate Zapata, Eva;	Empl. Públ.;	L. Beltrán 1695.—	1099111 Stgo.
	— B —			
1	Bañados Benavides, Lilian;	García Moreno 945.—	3745148 Stgo.	
8	Beyris Brias, Emilia;	Fco. Solano A. 365.—	3591266 Stgo.	
26	Basconcello Basconcello, Ana;	R. de Sancio s.n.—	4099508 Stgo	
32	Benavides Salamanca, Clotilde;	Zañartu 1505.—	2128174 Stgo.	
33	Beltrán Riquelme, Juana;	empleada dom.;	J. F. González 621.—	875472 Stgo.
39	Bercovich Weinberger, Rosa;	M. Monit 2111.—	3192196 Stgo.	
50	Bernales Ortozán, Raquel;	profesora;	J. D. Cañas 940 A.:—	600361 Stgo.
54	Bozzo Vironeau, Yolanda;	P. de Gales 6580.—	14543 Ñuñoa.	
90	Barrientos Morales, Rubi;	Empl.;	D. Almeyda 1879.—	2814042 Stgo.
93	Bórquez Gómez, Clara;	Prof. Fis.;	G. Moreno 1048.—	2150119 Stgo.
97	Besoain Indo, Elba;	H. Covarrubias 214.—	1989243 Stgo.	
107	Basai Núñez, Leonilda;	Gmo. Franke 2221.—	14188 Casablanca	
114	Bezques Tabilo, Nancy;	Empl. Públ.;	H. Cortés 2861.—	4365687 Stgo
148	Barbouet Carrasco, Anita;	S. Bolívar 7250.—	158835 Antof.	
154	Beas Quirez, María;	profesora;	Cuatro 3577.—	1094137 Stgo.
156	Baisen Fortess, Teresa;	J. Zanila 7041.—	7595 Ñuñoa.	
159	Barrios Varela, Lucía;	Los Talaveras 90.—	522749 Stgo.	
196	Barros Cordero, Lucila;	Madreselvas 2631.—	731815 Stgo.	
197	Bolzoni González, Amalia;	Chile-España 540.—	3645160 Stgo.	
	— C —			
27	Cañas Montalva, María;	Edo C. Velasco 4367.—	59270 Valdivia	
40	Corel Reuder, Estela;	S. Bolívar 2280.—	2973383 Stgo.	
44	Cruz Urzueta, Bernardita;	Villaseca 1207.—	2447427 Stgo.	
58	Correa Carreño, María;	contadora;	Amapolas 3346.—	1984152 Stgo.
65	Chateauneuf Deslin, Carmen;	estudiante;	Los 3 Antonios 243.—	2856449 Stgo.
67	Callejas Marambio, Edith;	Villaseca 345.—	4152 Freirina.	
69	Caussade Pitte, María;	R. Pacífico 781.—	2634743 Stgo.	
71	Castro Oliveira, Javiera;	C. de Deportes 715.—	3749500 Stgo.	
78	Calaler Mella, María F.;	comerciante;	M. Monitt 2108.—	1361877 Stgo.
78	Ces Ces, María;	M. Monitt 2108.—	1361877 Stgo.	
92	Cósdora Pizarro, María E.;	R. Díaz 2055.—	16611 Ñuñoa.	
106	Cerda de la Paz, Berta;	P. de Valdivia 1050.—	1363123 Stgo.	
130	Cid Muñoz, María E.;	empl. dom.;	Nicaragua 2165.—	2334165 Stgo.
151	Carrasco Lazo, Julia;	P. de Valdivia 5778.—	2035556 Stgo.	
162	Cantillana Villagra, Elena;	urdidora;	A. de Berrios 6051.—	76595 Stgo
151	Chichorro Valdosera, Paulina;	estudiante;	A. Pino 130.—	3635748 Stgo.
185	Cornejo Pérez, María C.;	Ex Fernández 1894.—	393191 Stgo.	
177	Carmona Valenzuela, Elsa;	Empl. Públ.;	Gral. Gorostiaga 1339.—	15418 Vallenar.
184	Castillo Gómez, Matilde;	P. A. Cerda 621.—	1492733 Stgo.	
187	Conitzer Briber, Gertrudis;	fotógrafo;	J. Díaz 11.—	1609318 Stgo.
189	Castro Ramírez, Luisa;	Los Talaveras 121.—	405012 Stgo	
190	Cantuarias Bernal, Dora;	comerciante;	D. F. Sarmiento 80.—	400742 Stgo.
193	Castro Gárate, Yolanda;	S. Bolívar 5428.—	2743485 Stgo.	
194	Castro Gárate, Iris;	profesora;	S. Bolívar 5428.—	2632273 Stgo.
195	Castro Garate, Olga;	Pte. Ovalle 6575.—	1663482 Stgo.	
	— D —			
15	Del Solar Guerrero, Victoria;	M Edwards 1635.—	1427145 Stgo.	
88	Díaz Fredes, Ana del C.;	empl. dom.;	Villaseca 345.—	75099 La Serena.
120	Del Sol Riquelme, María Manuela;	E. Parada 1435.—	1483386 Stgo.	
126	Donoso Jordán, María I.;	Valencia 2110.—	115282 Talca.	
	— E —			
14	Eigueta Poblete, Fresia;	estudiante;	Larrain 8081.—	3828604 Stgo.
42	Escobar Carvallo, Julieta;	L. Beltrán 1604.—	314719 Stgo.	
108	Espinosa Fuenzalida, María L.;	D. Almeyda 4384.—	2536325 Stgo.
135	Espinoza Espinoza, Eliana;	C. Errázuriz 2066.—	2675869 Stgo.
147	Escobar Arellano, Ramona;	religiosa;	Condell 1850.—	120529 Stgo.
	— E —			
160	Esch Greene, Doris;	Empl Semifis.;	Los Talaveras 16-C.—	3801910 Stgo.
	— F —			
9	Figueroa Córdova, Lidia;	S. Bolívar 2209 D. 5.—	944718 Stgo.	
54	Fisselson Branntwein, Rosa;	comerciante;	Diag. Sur. 486. D. C.—	1698183 Stgo.
56	Fuxman Kiguel, Sara;	Cap. Orella 2203 B.—	170600 Concep.	
62	Fuentes Espinoza, Prisila;	Empl. Dom.;	Ortúzar 1229.—	3422222 Stgo.
96	Fernández Balas, Adriana;	Nva. Hannover 5802.—	670491 Stgo.	
166	Fernández Roldán, Rosa;	Las Palmeras 3150 H.—	69714 Linares.	
180	Feimer Stoessl, Eva;	Washington 239.—	1706132 Stgo.	
	— G —			
12	Guerra Vial, Rosa;	Prof. Fis.;	Villa Macul, Poeta Winter 4065.—	564216 Stgo.
15	Guajardo Contreras, Raquel;	C. Figueroa 753.—	2120896 Stgo.	
17	García Pica, Trinidad;	R. Wagner 2307.—	1380773 Stgo.	
18	Guzmán González, Elba;	empleada;	Los Clarines 3072.—	38409 Stgo.
21	González Ramírez, Filomena;	Palqui 2926.—	2897244 Stgo.	
26	Gordon Cañas, María;	Edo. Castillo Velasco 4377.—	3684437 Stgo.	
48	Gómez Mancilla, Clara L.;	Irarrázaval 3465.—	1090023 Stgo.	
75	García Trivelli, Eugenia;	estudiante;	Irarrázaval 1331.—	3189169 Stgo.
123	Garcés Monsalve, Raquel;	Los Plátanos 2739.—	705198 Stgo.	
128	González Pizarro, Luz M.;	A. Fuenzalida 2871.—	35251 Tomé.	
141	Gómez Vergara, Clodomira;	empl. dom.;	Pje. París 2001.—	33875583 Stgo.
149	Guajardo Dragoro, Celia L.;	religiosa;	Condell 1850.—	120529 Iquique.
163	García Hidalgo, Silvia;	E. Parada 1409.—	3981393 Stgo.	
176	González Cornejo, Aida;	comerciante;	Ex. Fernández 1894.—	222002 Stgo.
	— H —			
43	Hopp Walter, Rosa;	Sucre 1586.—	1218102 Stgo.	
61	Henríquez Molina, Filomena;	J. Rodríguez 2420.—	2063296 Stgo.	
103	Hernández Arenas, Juana;	Virgilio 1816.—	2159796 Stgo.	
112	Hernández Massardo, Julia;	empl. dom.;	Alerces 1920.—	17195 Ñuñoa.
200	Hidalgo Abarca, María Y.;	D. de Almagro 4473.—	3189605 Stgo.	
	— I —			
94	Ibáñez González, Marina;	estudiante;	J Carrera Sur 380.—	3216806 Stgo.
	— J —			
124	Jordan Donoso, María T.;	Valencia 210.—	115282 Talca.	
138	Jiménez Leiva, Zaida;	C. Errázuriz 2066.—	8387 Ñuñoa.	
	— K —			
6	Kottmann von Stowasser, Ruth;	empleada;	Suecia 3329.—	4334707 Stgo.
	— L —			
19	Leiva Ravello, Inés;	Washington 50.—	65452 Stgo.	
20	Lara, Ana Rosa;	E. Fernández 1670.—	2395016 Stgo.	
53	Lebeh Sigall, Raquel;	Vis. Social.;	Los Jardines 838.—	99141 San Bdo.
81	Lefevre Ygarte, Olga;	Washington 151.—	79499 San Bdo.	
115	Lillo Montecinos, Regina;	estudiante;	Hannover 5534.—	14989 P. de Vald
144	Loyola Guichard, Beatriz;	Lyon 2864.—	2126087 Stgo.	
153	Leiva Leiva, Ana del C.;	obrera;	Sta. Cristina 3128.—	3289429 Stgo.
156	Lamilla Flores, Graciela;	modista;	Echeñique 4180.—	4321 Valdivia.
157	López Vergara, Elba;	empl. dom.;	Brown Sur 3226.—	3636552 Stgo.
189	Luco Zúñiga, María C.;	Larrain 6510.—	2035257 Stgo.	
	— M —			
7	Martínez Moreno, Eugenia;	Rapel 257.—	69416 Curicó.	
18	Munizaga Gómez, Josefina;	empl.;	Echeñique 3818.—	43680 Coquimbo.
37	Marrodán Correa, Carmen;	Tegualda 1820.—	1669719 Stgo.	
45	Muñoz Moscoso, Laura;	costurera;	Washington 45.—	888158 Stgo.
63	Martínez Jara, Elena;	Ortúzar 1229.—	3422222 Stgo.	
70	Martel Godoy, Ida;	Campos de Deportes 560.—	297124 Stgo.	
79	Marfil Labarca, María;	Los Alerces 3031.—	602099 Stgo.	
91	Morales Azócar, Romilia;	costurera;	D. Almeyda 1879.—	14877 Ñuñoa.
100	Madrid Morales, Ema;	Mayor Abé 3106.—	2816704 Stgo.
113	Medina Peña, Ana;	empl. Dom.;	Valencia 2136.—	1801446 Stgo.
116	Montecinos Alvarez, Ema;	Hannover 5534.—	3718 P. de Vald.
121	Meneses Villarroel, María E.;	Chile-España 775.—	38536 Buin.
135	Merino, Laura del Pilar;	empl. dom.;	Principal 2385.—	2474704 Stgo.
155	Marmolejo Donoso, Teresa;	J. de Cañas 579.—	24126 S. Vicente.
159	Mayne Viñas, Rosa A.;	E. de la Cruz 12.—	18586 Pto. Varas.
167	Morales Vásquez, Sonia;	estudiante;	E. C. Velasco 3281.—	3838117 Stgo
178	Mora Salinas, Raquel;	empl. Part.;	Irarrázaval 3632 J.—	1618461 Stgo.
181	Mendoza Cifuentes, Adriana;	S. Bolívar 4244.—	19886 Castro.
183	Murhead Guzmán, Juana;	P. Aguirre Cerda 510.—	84206 San Bdo.
185	Murhead Rojas, Raquel;	P. Aguirre Cerda 510.—	84205 San Bdo.
192	Maudl Rhindorfer, Ester;	M. Claro 2182.—	1626216 Stgo.
198	Martínez Cañete, Ana;	J. P. Alessandri 3654.—	15166 Ñuñoa.
	—N—			
92	Navarro Alvarez, María R.;	Pob. Lo Encalada Sur 52.—	5416 Ñuñoa.
179	Nitsche Guerra, Juana;	Los Aliaga 5617.—	1889330 Stgo.
	—O—			
11	Olmi Cambiazzo, Blanca;	Rentista;	La Cañada 558.—	1984125 Stgo.
35	Olavarría Sanhueza, Oriana;	H. Cortés 3289.—	17777 Ñuñoa.
77	Oyarzún Saldías, Alicia;	Estudiante;	Los Aromos 3010.—	3636307 Stgo.
83	Ojeda Silva, Olimpia;	Gmo. Mann 2533.—	1636067 Stgo.
129	Ojeda Acevedo, Luz B.;	Irarrázaval 4011, Dpto. 42.—	3186167 Stgo.
145	Ortega González, Abigail;	Lynch Sur 90.—	17570 Ñuñoa.
168	Ocaranza Concha, Lidia;	R. Darío Norte 21.—	1100283 Stgo.
	—P—			
3	Parra López, Ermia;	Mariátegui 2469.—	3295050 Stgo.
23	Prieto Baeza, María;	A. Varas 2706.—	3529341 Stgo.
152	Pinto González, Inés del C.;	D. Oriente 3417.—	182752 Stgo.
	—Q—			
182	Quintana Rodríguez, María H.;	P. A. Cerda 510.—	2411695 Stgo.
	—R—			
5	Ramírez, Hilda Enriqueta;	Emp. Fiscal;	Hannover 5253.—	1099932 Stgo.
29	Riffo Mardones, Norma A.;	Emp. Doméstica;	Lo Plaza 3352.—	107745 S. Bdo.
36	Renard Infante, María E.;	Brown Sur 820.—	3183266 Stgo.
46	Rojas Durán, Olga L.;	Humberto Trucco 45.—	2389018 Stgo.
64	Rodríguez Jordán, Carmen;	Lyon 2475.—	2446348 Stgo.
105	Rivadeneira Mujica, Elena;	Nueva Ñuñoa 960.—	3188062 Stgo.
106	Ruiz Tagle Montes, Teresa;	Gmo. Franke 2321.—	68912 Curicó.
117	Rees Richards, Teresa;	Profesora;	José D. Cañas 2422.—	670503 Stgo.
122	Riquelme Sepúlveda, Eugenia;	Empl. Doméstica;	Diag. Oriente 3273.—	3213896 Stgo.
140	Rosas Vera, Blanca;	Luis Uribe 2292.—	43664 Osorno.
142	Rozas Varas, Teresa;	Luis Uribe 2292.—	272200 Stgo.
150	Riveros Carrasco, Enriqueta;	J. D. Cañas 1209.—	2694293 Stgo.
	—S—			
24	Salas Valencia, Berta;	Estudiante;	Beta 3978.—	3632787 Stgo.
34	Sánchez Echiburú, Ilia;	Estrella Solitaria 4308.—	60717 V. del Mar.
41	Santos Escorza, Modesta;	Parsifal 664.—	15144 S. Felipe.
42	Seguel González, María;	Los Corcolenes 7340.—	16231 Ñuñoa.
47	Saúl Goering, Herta;	D. de Almagro 3813.—	1534762 Stgo.
49	Suzaeta Sáenz de San Pedro, Ana;	Empleada;	Lorelei 1668.—	3196520 Stgo.
51	Santelices Díaz, Lucía;	Prof. Partic.;	Ossa 93 A.—	3158993 Stgo.
72	Sáez Muñoz, Rosa;	Empl. Doméstica;	J. Carrera 249.—	12387 Stgo.
74	Sanhueza González, Julia;	Ex. Fernández 575.—	984524 Stgo.
104	Sandoval Morales, Marta;	Los Alerces 1951.—	3284602 Stgo.
111	Sánchez Muñoz, Uberlinda;	E. Dom.;	Larrain 8068.—	22254 Ancud.
131	Seguy Arellano, Eliana;	L. Beltrán 1811.—	3749373 Stgo.
132	Seguy Arellano, Ana;	García Moreno 1177.—	13191 Ñuñoa.
134	Soto Jerez, Edelmira;	Miraflores c. 3, Maule;	2398722 Stgo.
136	Saavedra Inostroza, Eliana;	Manuel Infante 2078.—	2355805 Stgo.
158	Silva Guillanca, Juana;	Lavandera;	Simón González 7015.—	2356945 Stgo.
199	Sánchez Rodríguez, Hilda;	Premio Nóbel 3016.—	2350683 Stgo.
	—T—			
4	Tejeda Hevia, Juana;	Costurera;	Hannover 5253.—	1664400 Stgo.
28	Troncoso Díaz, Ana;	Operaria;	Pucará 4044.—	2812343 Stgo.
130	Téllez Martínez, María L.;	S. Bolívar 2895.—	635080 Stgo.
	—U—			
38	Ureta Lyon, Carmen;	Brown Norte 60.—	3204702 Stgo.
59	Urrea Salvo, Margarita;	J. Rodríguez 2420.—	2639499 Stgo.
109	Undurraga Martínez, Berta;	Gral. Gorostiaga 101.—	10251 Arauco.
186	Urrutia Urrutia, Inés;	Empleada;	Lo Encalada 113.—	3136107 Stgo.
	—V—			
82	Vivanco Zamora, Digna;	P. de Valdivia 5603.—	480548 Stgo.
85	Vironneau Martínez, Lucía;	Príncipe de Gales 6580.—	2224527 Stgo.
87	Vironneau Martínez, Elisa;	Príncipe de Gales 6580.—	2224521 Stgo.
88	Vironneau Grunewald, Edith;	Egaña 219.—	3183147 Stgo.
89	Vivero Burgos, Graciela;	E. Flores 2475.—	179682 Stgo.
98	Villaseca Belloni, Zara;	Empleada;	J. D. Cañas 2828.—	3634012 Stgo.
110	Videla Lasiar, Rosa;	Sta. Julia 0563.—	17098 Ñuñoa.
118	Villarroel de la Rosa, Amelia;	Chile España 775.—	43021 Buin.
127	Vásquez Campos, Flor María;	Duble Almeyda 3835.—	1368954 Stgo.
137	Villegas Villegas, Teresa;	J. P. Alessandri 4849.—	2332386 Stgo.
143	Vas Mellinger, Eva;	Ex. Fernández 1277.—	111968 S. Bdo.
146	Valdés Salas, Adriana;	Religiosa;	Condell 2850.—	39271 Chillán.
	—W—			
31	Weber Inostroza, Marta;	V. Mackenna 3746.—	3516674 Stgo.
86	Weinstein Weinstein, Luisa;	Sta. Julia 285.—	29307 Valpso.
119	Worrall Juillerat, Auriel;	Empl. Part.;	Sánchez Fontecilla 5402.—	4018701 Stgo.
165	Wunderlich Stange, Clara;	Lincoyán 1070.—	3315 Ñuñoa.
	—Y—			
101	Yáñez Cuevas, Silvia;	Rengo 1657.—	238459 Stgo.
172	Yudelevich Svaniri, Raquel;	Estudiante;	La Verbena 5354.—	2899035 Stgo.
191	Yaar Yaar, Magdalena;	D. F. Sarmiento 1477.—	3357291 Stgo.
	—Z—			
2	Zilex Roux, Verónica;	Los Jardines 168.—	2856772 Stgo.
30	Zapata Agurot, Audilia;	Empl. Dom.;	Brown Sur 366.—	3682 Ñuñoa.
102	Zárate Oyarzún, Rosa E.;	Estudiante;	M. Claro 2001.—	3637665 Stgo.

TEODOSIO URRUTIA MUÑOZ
Conservador de Bienes Raíces — Santiago

UNIVERSIDAD DE CHILE
ESCUELA DE MEDICINA

De acuerdo a la Ley 10.333, llámase a concurso para proveer el siguiente cargo docente:

CATEDRA DE PEDIATRIA "B".
1 Químico Farmacéutico, Grado 5.o, con 3 horas diarias de trabajo.

Los interesados deben presentar sus antecedentes hasta el 23 del pte., a las 12 horas, en la Dirección de la Escuela de Medicina, Avenida Independencia 1027.

INSPECTOR GENERAL.

CEMENTERIO GENERAL

Se advierte al público interesado, que los nichos situados en los Pabellones, Galerías y Muros de Circunvalación que más abajo se indican y que a la fecha están vencidos y que no fueren renovados dentro de los diez días siguientes al primero de esta publicación, serán desocupados y sepultados en fosa común, sin mayor responsabilidad para el Establecimiento, de acuerdo con lo dispuesto en el artículo 16 del Reglamento General de Cementerios (Decreto 421, del 14 de abril de 1932):

PABELLONES 7 Y 17, ADULTOS.— 2473, Isabel Mansilla S.; 2493, Felipe Yáñez E.; 2511, Héctor Arancibia B.; 75, Carlos Sepúlveda R.; 110, Mercedes Rosa Vásquez; 350, Fernando Hernández L.; 356, Arturo Valenzuela; 362, Favio Lucero L.; 429, Benjamín Guerra.

GALERIAS 7, 8 Y 9, ADULTOS.— 6586, Dora López M.; 6715, Ramón Paredes F.; 7348, Manuela San Martín; 9088, María Araya C.; 9066, Griselda Salinas V.; 9091, Evarista Tapia; 9122, Rebeca Zanetta; 9126, Clotilde Zúñiga Z.; 9158, Luis Torrealba Q.; 9191, Ricardo Nelson; 9245, José Martínez F.; 9249, Delia Oyarzún V.; 13674, Olga Fuentes Valdivia; 13795, María Rojas Castillo.

GALERIA 10, ADULTOS.— 2468, Rosa Sotomayor A.; 2483, Hernán Rojas R.; 2490, María Martínez A.; 2516, Fernando Arce Ríos; 2519, Segundo Rojas; 2532, Julia Albornoz R.; 2538, Guillermo Rojas Rojas; 2556, Isabel Díaz Fuentes; 2564, Celinda Alegría G.; 2585, María Severino Ruz; 2588, Tiburcio Reyes R.; 2596, América del Villar M.; 2604, Rosa Zulieta Contreras; 2605, César Guzmán G.

ORIENTE, PIEDRA; ADULTOS.— 1540, María Fierro A.
PONIENTE, ADULTOS.— 2754, Rosa Virginia Sazzo; 3443, Vicente Fuentes.

PABELLONES 4 Y 7, ANEXO; PARVULOS.— 969, Alicia Triviño; 1002, Nelson Rojas Vial; 1021, N. N. Aburto Espinoza; 2139, Margarita Maregatte G.; 2155, Delia Herrera M.; 2167, Mario Adasme Z.

PABELLONES 18 Y 20, PARVULOS.— 15, Juan Soto G.; 11, Eliana Gallardo A.; 216, María López Prieto; 235, Rosalba Pino S.; 260, Eduardo Orellana C.; 279, Genoveva Troncoso C.

CAPILLAS 5, 11 Y 15, PARVULOS.— 295, María Montt Z.; 655, Clemencia de la Barra; 930, Teresa Aravena; 989, Aida Ramírez R.

NOTA.— En conformidad al Decreto-Ley N.o 421, del 14—IV—1932, esta publicación se hace **durante diez días de cada mes** (1.o al 10, inclusive, de diciembre de 1957) y en un solo diario.

SANTIAGO, 1.o de diciembre de 1957.

EL ADMINISTRADOR

Junta General Ordinaria
de los miembros de la Corporación de Ventas de Salitre y Yodo de Chile

Cítase a los miembros de la Corporación de Ventas de Salitre y Yodo de Chile a la Junta General Ordinaria que se celebrará en Santiago, calle Teatinos 220, 7.o piso, hoy viernes 6 de diciembre de 1957, a las 11.30 horas.

EL PRESIDENTE

UNIVERSIDAD TECNICA DEL ESTADO
ESCUELA DE ARTES Y OFICIOS
Concurso de Admisión para 1958

El examen de admisión para el ingreso de alumnos al primer año del Grado de Oficios, se efectuará el viernes 27 del presente, a las 8 horas, en el local de la Escuela.

El examen de admisión para los alumnos que deseen ingresar a los Cursos de Adaptación de Técnicos se efectuará el miércoles 4 de marzo a las 8 horas.

Las solicitudes y antecedentes de Cursos de Oficios y de Adaptación, se reciben hasta el día 21 del presente.

Mayores informaciones en la Subdirección de la Escuela, Avenida Ecuador 3650, Casilla 4387, Santiago.

LA DIRECCION.

FUERZA AEREA DE CHILE
Propuesta Pública

Se llama a Propuesta Pública para proveer a los Cadetes de la Escuela de Aviación de las siguientes especies de vestuario y equipo durante el año 1958.

1).—	200	Paquetes	Agujas surtidas.
2).—	240	—	Bolsas guarda ropa.
3).—	240	—	Batas de levantarse.
4).—	1.000	—	Camisetas poleras con inscripción, según modelo.
5).—	600	—	Calzoncillos blancos.
6).—	500	—	Corbatas negras de lanilla.
7).—	120	—	Cepillos de uñas.
8).—	120	—	Escobillas para calzado.
9).—	100	—	Cinturones de cuero para pantalones.
10).—	100	Pares	Guantes blancos de algodón.
11).—	150	—	Guantes de cuero café.
12).—	220	—	Maletas tipo Escuela de Aviación, color azul.
13).—	150	—	Pantalones de gimnasia de piel blanca.
14).—	250	—	Pijamas de franela listada.
15).—	100	—	Pijamas de verano, tipo militar.
16).—	180	—	Portadocumentos de cuero.
17).—	500	—	Toallas de cara, felpudas.
18).—	3.000	—	Soquetes plomos lisos, de hilo mercerizado.
19).—	120	—	Zapatillas de gimnasia, blancas.
20).—	120	—	Zapatillas de levantarse.
21).—	120	—	Zapatos de salida.
22).—	100	—	Zapatos de cuartel (1/2 botín Derby).
23).—	200	—	Barboquejos dorados.
24).—	300	—	Barboquejos negros.
25).—	150	Juegos	Fornituras blancas, de parada.
26).—	200	—	Overall de vuelo de invierno.
27).—	200	—	Overall de vuelo de verano.

Bases y demás antecedentes relacionadas con esta Propuesta podrán solicitarse diariamente desde 9 a 12, y de 15 a 18 horas, los días hábiles, y de 9 a 12.30 horas, los días sábado, en el Subdepartamento de Intendencia, Bodega, entrepiso, Ministerio de Defensa Nacional.

Esta Propuesta será abierta el día 27-XII-1957, a las 16 horas, en la oficina del señor Comandante del Material, oficina B-16, 2.o piso, Ministerio de Defensa Nacional.

EL COMANDANTE DEL MATERIAL.

UN SINIESTRO PUEDE EVITARSE
Ponga a cubierto su Industria Automóvil Hogar
GRANADAS PARA PRINCIPIO DE INCENDIO
Cepiapo 766 Fono 36455
RUDA

Dirección General de Aprovisionamiento del Estado
PADRON ELECTORAL

Solicítanse PROPUESTAS PRIVADAS, por la confección del "Padrón Electoral Complementario" que se indica, destinado a la DIRECCION DEL REGISTRO ELECTORAL.

Padrones Electorales para 800 Secciones de 50 ejemplares cada uno.

Las PROPUESTAS SE ABRIRAN EL DIA 17 DE DICIEMBRE DE 1957, en la Dirección General de Aprovisionamiento del Estado.

BASES Y ANTECEDENTES pueden solicitarse en el Departamento de Adquisiciones, Sección Imprenta, de la Dirección General.

Ofertas se recibirán HASTA LAS 12 HORAS DEL DIA 17 DE DICIEMBRE DE 1957, en la Secretaría del señor Director.

EL DIRECTOR GENERAL

GUIA PROFESIONAL

ABOGADOS

SANCHEZ DEL POZO
Especialmente asuntos y juicios matrimoniales, posesiones efectivas particiones. Moneda 1157, oficina 18, fono 80812. 10-1/2-30 y 17.30-19 horas.
(GP) H.O P.

MANUEL CARTES
Nulidades matrimonio. Divorcios Particiones. Huérfanos 1294. 64559
(GP) H.O C.

ELIAS NEGHME RODRIGUEZ
Juicios del trabajo. Ahumada 131 Oficina 818. Fono 88387.
(GP) H.O C.

LAURA MULLER
FERNANDO DIAZ MULLER
Toda clase de juicios, cuenta abogados competentes. Moneda 1137, oficina 66, fono 89917.
(GP) H.O C.

FERNANDO GUERRERO
Abogado.— Divorcios, nulidades de matrimonio. Agustinas 972, oficina 717, 8.30 a 7.30 P. M.
(GP) H.O

ADRIAN MOLINA
Abogado
Huérfanos 1294, oficina 42, Santiago, Lazo 1360, San Miguel. Jubilaciones desahucios, juicios del trabajo nulidades matrimonio
(GP) H.O C.

CARLOS MESA M.
Abogado
Nulidades matrimonio, exclusivamente Estado 152 (11 811) 11.30 13, 18.30 y 20 horas
(GP) 8-12 F.

ABOGADOS

ROBERTO SANHUEZA
Nulidades matrimonio. Divorcios particiones Bandera 465.
(GP) H.O C.

DENTISTAS

CLINICA DENTAL "CENTRAL"
Prótesis inmediata. Trabajos urgentes. Compañía 1068, oficina 1162, teléfono 85702.
(GP) H.O F.

TECNICOS DENTALES

"RAPIDO"
Soldaduras dentales. Pasaj. L. Edwards 29, entrepiso 111, entrada por Ahumada 312, fono 65358.
(GP) H.O

MATRONAS

SEÑORA PHERINY
Lord Cochrane 95.
(GP) H.O C.

TERESA SANTANDER
Salvador Sanfuentes 2141.
Fono 65858
(GP) 9-2 F.

MEDICOS

Dr. GORGEWSKY
Bayos 5. Estómago. Hígado. Bronconeumonías. Diabetes. Compañía 2211 (88858). 2 a 5
(G. P.) 24-8-58 F.

MEDICOS

DOCTOR HECTOR VARGAS
Oído, nariz, garganta. San Isidro 659. Consultas: 3.30-4.30.
(GP) 13.12 F.

DOCTOR GALLEGUILLOS
Rayos X, aparato digestivo, hígado, corazón, pulmón. Consultas 17-18 horas. Alameda 1178, departamento 336. Teléfono 74221. Fuera de hora. 80691
(GP) H.O C.

Dr. GULOFF
Embarazos, partos. Consultorio: Almirante Pastene 7, Depto. 46, esquina Providencia 1370, teléfono 47303. Residencia La Verbena 3846, teléfono 491565.
(GP) H.O C.

Dr. GASTON RAMIREZ
Piel. Manuel Rodrigues 56, fono 68822.
(GP) H.O C.

Dra. LUISA PACHECO PIZARRO
Médico cirujano. Señoras y niños consultas de 15 a 18 horas. Natalio 478. Fono 86762.
(GP) H.O E.

DOCTOR FRENKEL
Varices, úlceras, afecciones vasculares. Avenida Bulnes 166, fonos 81219-46531.
(GP) 10-12 F.

ABDELKARIM DAVIS
Señoras: ginecología, sexología, psiconeurosis. Consultas: de 5 a 7 Huérfanos 2084
(GP) 21-12 F.

MEDICOS

Doctora NAVARRETE
Partos y ginecología, consultas de 16 a 19 horas. Vicuña Mackenna 815. Teléfono 35912.
(GP) H.O C.

THOMPSON SCHWARZENBERG
Metabolismo, impotencia, sexualidad, glándulas. Merced 436-A.
(GP) 30-1-58 F.

DOCTOR GUTIERREZ
Vías urinarias, venéreas. Presidente Riesco 33, oficina 22. Alameda, entre San Francisco y Santa Rosa. 15-17 horas. Teléfono 397081.
(GP) 8-1 F.

CAHUAS
Alergias, Asma, Rinitis, Eczema, Urticaria, Reumatismo. Carmen 765. 4-6.
(GP) 29-12 F.

PRACTICANTES

LUIS ALDUNATE
Curaciones, inyecciones, especialista vías urinarias, previa indicación medica. Teatinos 248. Fono 60828. Cerca Hotel Carrera.

ESCOBAR
Tratamientos. Huérfanos 187, 60182
(GP) 8-12 F.

MUNICIPALIDAD DE SANTIAGO

Secc. 2a.— N.o 2168.

SANTIAGO.— En uso de las atribuciones que me confieren los artículos 44, inciso 3.o y 93 número 4 de la Ley Orgánica de Municipalidades,

DECRETO:

CONVOCASE A SESION EXTRAORDINARIA DE LA I. MUNICIPALIDAD DE SANTIAGO, para mañana lunes, de 11 a 14 horas, con espera de 60 minutos, con el objeto de tratar las siguientes materias:

1.—Anteproyecto de ley de financiamiento de las Municipalidades y mejoramiento del personal, y pliego de peticiones de los Obreros Municipales;
2.—Planta industrializadora de basura;
3.—Oficio N.o 2.281, del señor Alcalde, sobre concurrencia a los actos que celebrarán algunas instituciones, con motivo de las festividades de Pascua y Año Nuevo;
4.—Oficio N.o 2,282, del señor Alcalde, sobre especialidades de Navidad en la comuna de Santiago;
5.—Substitución del actual Reglamento del Tránsito por Ordenanza;
6.—Oficio N.o 2.283, del señor Alcalde, por el que se solicita se modifiquen los límites del Radio Central de la comuna, y
7.—Normas sobre Permisos e Inspección del Comercio en la vía pública y tránsito.

Anótese, publíquese, envíense las citaciones del caso y dése cuenta a la I. Municipalidad.

Firmados: Fernando Gorroño V

GRAN MUESTRA DE PROGRESO TECNICO.—

EXPOSICION DE LA CONSTRUCCION SE INAUGURA HOY

El Presidente de la República, sus Ministros y 2 mil invitados especiales al banquete inaugural

EL TORNEO CUENTA CON STANDS DE ORGANISMOS PRIVADOS Y FISCALES

Luego de tres meses de febril actividad, esta noche quedará inaugurada la Primera Exposición Nacional de la Construcción y Feria Internacional de la Vivienda, que ha organizado la Cámara Chilena de la Construcción, con un gran banquete de 2.000 cubiertos, que será presidido por S. E. el Presidente de la República, quien estará acompañado por la totalidad de sus Ministros; diplomáticos, personalidades de la banca, la Iglesia, el comercio y la industria; otras autoridades, periodistas y socios de la entidad organizadora. El banquete, por petición expresa del Presidente de la República, se realizará exactamente a las 21 horas. El discurso de apertura será pronunciado por el presidente de la Cámara Chilena de la Construcción, don Domingo Santa María, y en nombre del Gobierno hablará el Ministro de Obras Públicas, general don Eduardo Yáñez Zavala.

INAUGURACION Y HONORES.— A la llegada del Primer Mandatario le serán rendidos los honores de su alto rango por el Orfeón de Carabineros y una banda enviada por la Comandancia de la Guarnición, que permanecerá en el recinto hasta después de inaugurada oficialmente la muestra.

Una vez terminado el banquete, el Presidente de la República procederá a inaugurar oficialmente la Primera Exposición Nacional de la Construcción, bajando el interruptor matriz de las luces de la Exposición, que quedará entonces feéricamente iluminada y oficialmente iniciada. Después, todos los stands comenzarán a funcionar, accionar las palas mecánicas y las grúas; los juegos de luces; se encenderán los gigantescos árboles de Pascua ubicados a la entrada del recinto; las atracciones mecánicas del Coney Island, y mil recursos multicolores.

FACILIDADES A INVITADOS.— 20 taxibuses facilitados gentilmente por la Asociación de Taxibuses comentarán, desde las 20 horas, a recoger a los invitados al banquete inaugural desde frente al Hotel Carrera, para trasladarlos hasta la Quinta Normal de Agricultura. Dos de estos taxibuses estarán dedicados exclusivamente a transportar a los diversos periodistas invitados a la comida. Por su parte, la ETCE y el Sindicato de Autobuseros han dispuesto un recorrido especial de locomoción para trasladar al público a la fiesta de inauguración.

BENDICION.— Una vez que el Presidente de la República declare oficial y solemnemente inaugurada la Primera Exposición Nacional de la Construcción y Feria Internacional de la Vivienda, el Nuncio Apostólico, Monseñor Sebastián Baggio, procederá a bendecir los terrenos en que se realiza la muestra.

SINOPSIS ARTISTICA.— Con asistencia de S. E. el Presidente de la República, Ministros de Estado y autoridades invitadas, se abrirá por primera vez el gran escenario monumental, para entregar una sinopsis de los espectáculos de corte popular que se irán presentando en el mes que dure la Exposición de la Construcción. Posteriormente, los invitados recorrerán las avenidas de la muestra para conocer los diversos stands que se han instalado.

Domingo Santa María Santa Cruz, presidente de la Cámara Chilena de la Construcción y principal organizador y realizador del torneo que se inaugura esta noche en la Quinta Normal.

"La Exposición reafirma confianza en la capacidad de nuestro país"

La realización de la Primera Exposición de la Construcción ha suscitado la atención de todos los sectores industriales y comerciales del país. En este sentido, hemos considerado de interés dar —en escueta síntesis— la opinión que le ha merecido a los presidentes de las principales entidades gremiales la Exposición que se inicia esta noche en los terrenos de la Quinta Normal.

DOMINGO SANTA MARIA (Presidente de la Cámara Chilena de la Construcción).— "La Primera Exposición Nacional de la Construcción será una verdadera afirmación de fe de esta industria en su propia capacidad y en su buen tino para superar la etapa de crisis que ha venido arrastrando, por el abatimiento que registran las faenas constructoras. La Cámara Chilena de la Construcción ha creído que no debe limitarse a reseñar y analizar los efectos depresivos que esta crisis ha provocado, tanto en la industria misma de la construcción como en aquellos sectores ligados y canalizados por esta actividad. En su constante propósito de encontrar fórmulas que permitan paliar los efectos depresivos de la crisis; promuevan planes armónicos y sostenidos para esta actividad; den seguridad a miles de empleados y obreros y, en definitiva, impulsen un normal desarrollo económico para nuestro país, la institución que preside ha agilizado esta iniciativa en la seguridad de crear un eco poderoso en la ciudadanía, que abra renovadas perspectivas para la industria de la construcción".

RECAREDO OSSA (Presidente de la Sociedad Nacional de Agricultura).— "La SNA ve con beneplácito la celebración de esta Primera Exposición de la Construcción, que establecerá la importancia de esta actividad fundamental y pondrá de manifiesto los problemas que ha venido afrontando. El desarrollo económico del país exige una consecuente coordinación en todos los rubros de la producción, ya que es fundamental una interdependencia de los distintos sectores para el desenvolvimiento proporcionado de las actividades económicas del país. El desequilibrio producido por el decaimiento de uno de los rubros productivos, fatalmente incidirá, de una u otra forma, en los demás sectores. En este sentido, es indiscutible que los problemas de la construcción son también problemas de la agricultura".

DOMINGO ARTEAGA (Presidente de la Sociedad de Fomento Fabril).— "La interrelación marcada que existe entre la industria de la construcción y la manufacturera, promueve un interés consecuente en cuanto a buscar, junto con los industriales de aquella actividad, una salida para la crisis que afecta a la industria de la construcción. Principalmente, es el problema habitacional de aquellos que si no se resuelven adecuada y oportunamente, propagan el germen de toda clase de conflictos sociales y en consecuencia, políticos. Siendo la base de toda comunidad civilizada, el núcleo familiar, es dicha rama de la actividad constructora de primera magnitud dentro de los problemas del país. Confío que esta Primera Exposición Nacional de la Construcción marque el comienzo efectivo en la solución de problemas que no admiten demora y que requieren para resolverlos, rectificar las condiciones adversas que lo rodean. Es una magnífica oportunidad para lograrlo y la Sociedad de Fomento Fabril tratará de construibuir a esto con todos los medios a su alcance".

SERVICIO ESPECIAL DE MOVILIZACION A LA *inauguración* DE LA exposición de la construcción y la vivienda

Se anuncia a los señores INVITADOS a la inauguración de la EXPOSICION DE LA CONSTRUCCION Y LA VIVIENDA en la QUINTA NORMAL, que 20 taxibuses harán HOY un servicio especial gratuito, de ida y regreso, partiendo de

TEATINOS (entre Agustinas y Moneda)

desde las 20.30 hrs. y regresando a la 1 A. M.

CAMARA CHILENA DE LA CONSTRUCCION

la

1ª gran exposición de la construcción y de la vivienda

EN LA QUINTA NORMAL DE AGRICULTURA

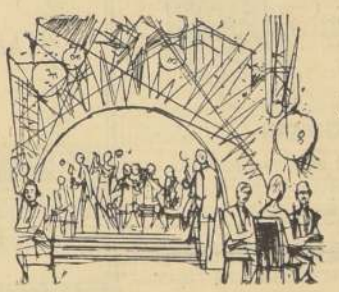

Una exhibición de sistemas de edificación que Ud. recordará siempre y que es una ventana abierta hacia la solución de su problema habitacional.

La 1.a Exposición de la Construcción y la Vivienda es la más ordenada y clasificada muestra de soluciones para el más imperativo anhelo individual.

A LAS 21 HORAS Y HASTA LAS 2 DE LA MADRUGADA, en medio de una iluminación feérica, esta 1.a Exposición, orgullo de metódica organización, mostrará alegremente, casas, construcciones, entretenimientos.

En los Grandes Espectáculos a desarrollarse en el Teatro Monumental de la Exposición, con capacidad para 2.000 personas, desfilarán los más renombrados conjuntos nacionales.

TEATRO EXPERIMENTAL DE LA UNIVERSIDAD DE CHILE - TEATRO DE ENSAYO DE LA UNIVERSIDAD CATOLICA - BALLET NACIONAL - ORQUESTA FILARMONICA - ORQUESTA SINFONICA NACIONAL - TEATRO DE TITERES - PRESENTACION DE BAILES TIPICOS DE LAS COLONIAS EXTRANJERAS.

RETABLO DE NAVIDAD-CARROUSEL-TOMBOLA-CASINO-Y MILES DE ENTRETENCIONES PARA GRANDES Y CHICOS.

INAUGURACION A LAS 21 HORAS

FUNCIONAMIENTO DE LUNES A VIERNES ENTRE LAS 16 HORAS Y LAS 2 DE LA MADRUGADA. SABADOS, DOMINGOS Y FESTIVOS DESDE LAS 11 A. M. HASTA LAS 2 DE LA MAÑANA.

Proporcione a sus hijos tardes inolvidables... Conozca Ud. lo más avanzado y moderno en sistemas de construcción

Con el auspicio del Ministerio de Obras Públicas
UN ESFUERZO EXTRAORDINARIO DE LA

CAMARA CHILENA DE LA CONSTRUCCION

Storandt Publicidad

NOVEDADES DE LA EXPOSICION.—

STANDS CON TECNICA REVOLUCIONARIA

Se construyó torre de 30 metros de altura en 22 días, con piezas de acero

OTROS ASPECTOS DE LA MUESTRA QUE SE INAUGURA ESTA NOCHE

Uno de los aspectos más novedosos de esta Primera Exposición Nacional de la Construcción y Feria Internacional de la Vivienda, será sin duda la importante variedad de stands que se presentarán a la consideración del público.

Es así como la Cámara Chilena de la Construcción dará a conocer la más alta torre que se haya fabricado en el mundo con un material a base de acero de sólo 2 milímetros de espesor. La torre tendrá 30 metros de altura y ha sido terminada en 22 días, lo que constituye, ciertamente, un triunfo para la ingeniería chilena. El Ministerio de Obras Públicas entregará una maqueta a escala del futuro puerto de Arica, que incluso, consulta el embate de las olas que azotarán el muelle del puerto. Los contratistas de Obras Públicas han confeccionado un mapa en relieve de Chile que combinado con un proyector de dispositivas y una máquina grabadora de cintas, irá exhibiendo todas las obras públicas que se han realizado en nuestro país y serán explicadas por un relator que previamente grabó esas narraciones.

Por su parte, ICARE presentará una novedosa exhibición de industrialización en una industria, que llamará seguramente la atención del público por su originalidad. ASIMET tendrá un cine gratuito en el que se proyectarán cortos cinematográficos principalmente relacionados con aspectos de la industria metalúrgica y su concurso desarrollo en nuestro país. SIGMA Ltda. presentará completos equipos de escaleras mecánicas y otros elementos de transporte vertical.

La circulación laberíntica consulta diversas plazoletas de descanso y un pavimento especial para evitar el polvillo.

OTRAS ATRACCIONES. — Como se ha mencionado, la Exposición Nacional de la Construcción ha obtenido el aporte valioso de los más destacados elementos artísticos del país, tales como los Teatros Experimental y de Ensayo; las orquestas Sinfónica y Filarmónica; los ballets Nacional y del Instituto de Extensión Musical; coros y diversos artistas y conjuntos nacionales y extranjeros, que actuarán —en forma absolutamente gratuita— en funciones de vermouth y noche en el gran escenario monumental levantado especialmente para la oportunidad.

Otros elemenos de atracción lo constituirán sin duda la Feria de los Juguetes; el Retablo de Navidad; el Coney Island; los Rodeos y Amansaduras de Potros de la Media Luna; la presentación de bailes regionales de diversos países, que se realizarán también en el Escenario Monumental.

En diversos puntos de la muestra se han instalado aparatos receptores de televisión, que darán a conocer a los asistentes los espectáculos que se están desarrollando en otros puntos de la Exposición.

Programa inaugural de la Exposición de Construcción

La ceremonia comenzará a las 20.45 horas

El siguiente será el horario que regirá en el programa inaugural de la Primera Exposición Nacional de la Construcción:

20.45 horas: Llegada de S. E. el Presidente de la República y sus Ministros, y rendición de honores por el Orfeón de Carabineros y la banda de la Comandancia de la Guarnición;

21 horas: Banquete oficial.

22.30 horas: S. E. el Presidente de la República inaugura oficialmente la Primera Exposición Nacional de la Construcción y Feria Internacional de la Vivienda, y

22.35 horas: El Nuncio Apostólico, don Sebastián Baggio, bendice los terrenos de la Exposición.

Elementos y métodos modernos se emplearon en obras presentadas

Los directores de la Cámara Chilena de la Construcción —propiciadores y realizadores de esta Primera Exposición Nacional de la Construcción— han querido demostrar con este torneo que existen en el país las reservas humanas y materiales suficientes como para afrontar y salir adelante en la crisis que ha afectado gravemente a esta industria, y que ha traído como consecuencia una importante escasez de habitaciones, que ni siquiera ha logrado equilibrar el aumento vegetativo de la población.

A través de este torneo, los organizadores han querido someter a la consideración del público, y especialmente las autoridades, nuevos métodos, nuevos elementos, renovadas fórmulas y una solvente demostración de que se cuenta con elementos técnicos y mano de obra, como para solucionar esta crisis que afronta la actividad.

Los modernos y económicos sistemas de autoconstrucción (se presentarán doce fórmulas de casas prefabricadas, por ejemplo) son un positivo aporte en la solución del hondo problema habitacional.

Siam
SOCIEDAD INDUSTRIAL AMERICANA MAQUINARIAS DI TELLA S. A.

SOCIEDAD ANONIMA CHILENA
FUNDADA EN 1930

Motores eléctricos. Refrigeración eléctrica, residencial, comercial e industrial. Artefactos eléctricos y a gas para el hogar. Maquinarias industriales en general. Motonetas "Lambretta".

OFICINAS:
Matías Cousiño 54-64
Teléfonos 83108 - 83109 y 63986

DEPTO. COMERCIAL:
Ahumada 65
Teléfonos 89663 y 87241

TALLERES PROPIOS:
Av. Vicuña Mackenna 3300
Teléfonos 53041 - 53042 y 53705

Estación de Frenos y venta de Repuestos de Autos:
AV. B. O'HIGGINS 2300 AL 2314
TELEFONOS 93101 y 94943

CASILLA N.o 13360 — SANTIAGO DE CHILE

COMPRESORAS DE AIRE

con estanque, "AIRMASTER", de 3/4 H. P., 1 1/2 H. P., 5 H. P., 150 libras de presión. Entrega inmediata — IMPORTADORES:

Gazitúa, Bindhoff y Cía. Ltda.

ALAMEDA 1404 —::— CASILLA 9042
TELEFONO 88968 —::— SANTIAGO

FIERRO S. SACK
SAN PABLO 1179-MORANDE 817

Se imponen por su calidad!

ESTANQUES SILENCIOSOS PARA W. C.

PLUVIUS
ES SILENCIOSO
Se coloca a cualquiera altura

En reemplazo de los antiguos. Descarga el agua que contiene al usarlo, sin tirones. Pídalo a su proveedor y exija que lleve impreso su marca.

"ALUVION", estanque moderno, fabricado especialmente para embutir en la muralla. ESTETICO, ECONOMICO, de fácil inspección y garantizado.

DURA LO QUE DURA LA MURALLA

"AVON", estanque novedoso y práctico, reúne las condiciones que el "ALUVION". Abierto en la parte superior. Sólo para colocar exteriormente. Funcionamiento perfecto; descarga el agua que contenga al ser requerido.

Todos, UNO POR UNO, nuestros ESTANQUES son revisados y probados antes de entregarlos a la venta. Personal competente atiende cualquier reclamo. Se fabrican en asbesto, cemento, bajo la garantía de PIZARREÑO S. I. Sólidos, impermeables, inoxidables, con fittings de bronce, de la mejor calidad de nuestra FUNDICION.

SE PAGAN CON EL AGUA QUE ECONOMIZAN

Todos los repuestos para nuestros estanques, si su proveedor no los tuviera, solicítelos en Servicio de Atención:

BARCELONA 2571 — FONO 53407 — SANTIAGO

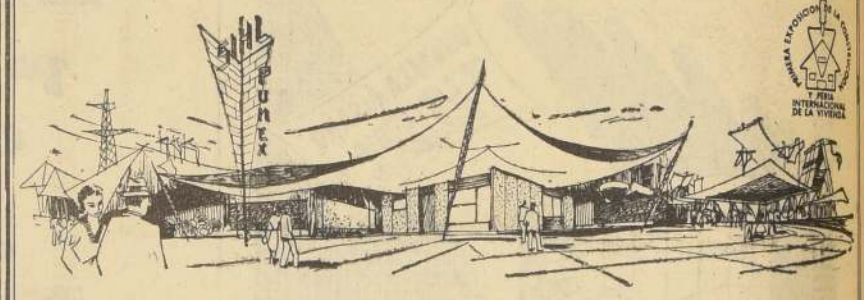

STAND N.o 92 DE SIHL-PUMEX S. A., NUEVO MATERIAL LIVIANO DE CONSTRUCCION

Pregunte, en la Exposición, sus características a "SIHL-PUMITO", el muñeco mecánico que habla.

REBAJA DE FLETES DEL CEMENTO

Se pone en conocimiento del público que se ha establecido una rebaja de 45% en los fletes de cemento desde La Calera y Polpaico, con destino a Santiago, y de 40% con destino en estaciones del sector Espejo-Coigüe y ramales. Con esta rebaja, los fletes actuales por carro completo son:

Desde Calera A:		Desde Polpaico A:	
Mapocho	$ 45.50	saco	$ 28.40	saco
Rancagua	77.60	"	57.00	"
San Fernando	100.50	"	69.70	"
Curicó	115.90	"	95.20	"
Talca	141.30	"	120.70	"
Linares	154.10	"	138.60	"
Chillán	182.10	"	164.10	"
Concepción	217.80	"	207.40	"
Los Angeles	217.80	"	202.30	"
Mulchén	220.40	"	210.00	"

REBAJA AL TRANSPORTE DE MADERAS

Se pone también en conocimiento del público, que se encuentran en vigencia rebajas de 45 y 50% para los transportes de Coigüe, Olivillo, Pino Araucaria, Pino Insigne, Roble, Tepa, Tineo y Ulmo, las que rigen sólo hasta el 31 de enero de 1958.

La Empresa de los Ferrocarriles del Estado

FABRICA DE LADRILLOS RENCA

Construya mejor y más barato con ladrillos hechos a máquina

COMPLETO SURTIDO DE LADRILLOS PRENSADOS, HUECOS, etc. BALDOSAS, CHAPAS, ORNAMENTOS, etc.

AHUMADA 278
FONO 81529

CALDERAS - NUEVAS
Y USADAS, GARANTIZADAS E INSTALADAS DE ACUERDO CON LAS NORMAS DE LA INSPECCION GENERAL DE SEGURIDAD DE TRABAJO
AUTOCLAVES
ESTANQUES
CHIMENEAS
MAESTRANZA
FERROGLOBO
SANTA ROSA 2265
FONO: 52792

Con madera conglomerada se puede construir una casa en sólo 15 días

Una vivienda tipo se exhibe en la Exposición de la Construcción.—

Se puede construir una casa funcional, moderna, antisísmica, en sólo quince días, siempre y cuando se utilice nuevo material: la madera desastillada y conglomerada, cuya producción se inició en Alemania entre los años 1947 y 1950. Después de la guerra, existió la necesidad de buscar un producto que al mismo tiempo que fuera de fácil manejo y rebajara a la mitad el peso específico de los materiales conocidos, abaratara los costos. El resultado fue la madera desastillada y conglomerada, de la que en 1956 ya había 101 fábricas en el mundo y la producción que, en 1953, era de 120 mil metros cúbicos, se había quintuplicado a 724 mil metros cúbicos. Los cálculos para 1957, hacen llegar las cifras de producción a dos millones de metros cúbicos.

Las características de una de estas viviendas, que se exhibe en la Exposición Nacional de la Construcción y Feria de la Vivienda —en la Quinta Normal—, se puede resumir en siete puntos esenciales.

RAPIDEZ EN LA CONSTRUCCION. — Una casa habitación del tipo normal se puede terminar en sólo quince días y no se necesita, para ello, un equipo especializado, pues se utiliza el elemento prefabricado Mossopanel, que se une con estructuras, también prefabricadas, de planchas livianas de acero, vigas moduladas, puertas y ventanas standarizadas para este tipo de construcción. En esta forma, la obra no necesita ni mano de obra especializada ni terminación excesiva, ya que los elementos de unión (pilares y pies derechos) tienen márgenes de ajuste amplios que permiten un trabajo rápido y de buena terminación.

RADIER Y SOBRECIMIENTOS. — El radier y los sobrecimientos son construidos en forma simple debido a que el peso de este tipo de construcción es por lo menos diez veces inferior al convencional que exige bases reforzagas. En este radier se distribuyen las redes de luz, agua, gas y alcantarillado, antes de proceder a la erección de los muros.

CONSTRUCCION ANTISISMICA. — Las características del panel, como módulo autosoportante (veinte mil kilos de carga al pandeo vertical), por su peso propio muy bajo y las características de los otros materiales utilizados, hacen que la construcción resulte altamente antisísmica.

CUALIDADES TERMICAS. — La madera conglomerada con perforaciones interiores hace del Monssopanel un elemento de cualidades térmicas extraordinarias, ya que —en igualdad de espesor— es entre 4 a 6 veces mejor aislante que los muros convencionales actualmente en uso. Ello significa confort y economía de combustible para la calefacción.

SEGURIDAD EN LOS COSTOS. — Al usar el Mossopanel en una construcción fácil de levantar y terminar, se asegura un costo fijo por cualquier cantidad de superficie a construir. Estas razones hacen que los presupuestos y las fechas de entrega no sufran alteraciones.

COSTOS Y DISTANCIAS. — La forma de construir con Mossopanel es afectada, solamente, por las variaciones de los precios en los fletes que, para estos materiales livianos, son pequeños y, prácticamente, los costos resultan similares en cualquier punto del país. En la zona central, por ejemplo, el costo de una vivienda de madera desastillada y conglomerada es igual a la mitad de una construcción convencional con buenas terminaciones.

PLANIFICACION. — El Mossopanel, por sus medidas, permite planificar, especialmente en el diseño contemporáneo, cualquier tipo de vivienda, ya sea del modelo standard o a la elección del cliente, de acuerdo a sus necesidades.

PRODUCCION EN CHILE. — La madera desastillada y conglomerada comenzó a producirse este año, en Chile, por Mosso Industrias de la Madera S. A. C. e I., la que tiene una capacidad de 600 mil metros cuadrados, es decir, 46 mil metros cúbicos, lo que traducido a metros cuadrados de superficie edificada, significan 400 mil metros, lo que equivale a cuatro mil casas anuales, del tipo de la vivienda expuesta en la Exposición Nacional de la Construcción y Feria de la Vivienda.

O. K.

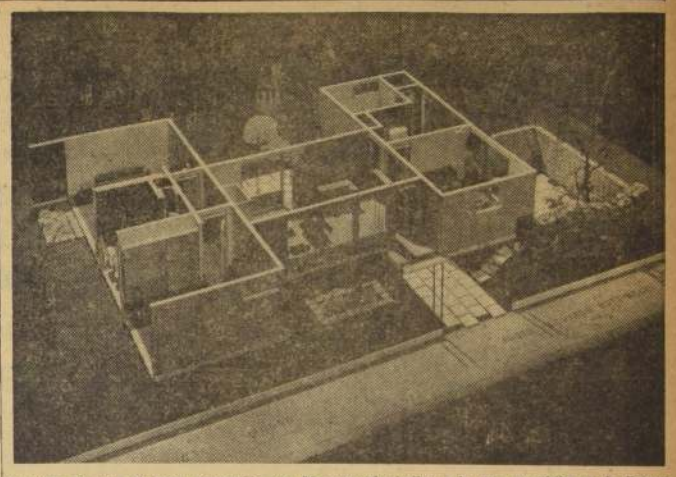

Maqueta de una vivienda construida con Mossopanel, similar a la que se exhibe en la Exposición Nacional de la Construcción y Feria de la Vivienda, que se efectúa en Quinta Normal. Una casa de este tipo, cuya planificación ofrece múltiples posibilidades, es de bajo costo, antisísmica, confortable, y se puede construir en sólo 15 días.

PRIMERA EXPOSICION DE LA CONSTRUCCION Y FERIA INTERNACIONAL DE LA VIVIENDA

FILTROS CAPTADORES
DE POLVO DE LA FABRICA

FABRICA DE CEMENTO "EL MELON" S.A.
Industria CHILENA para el Progreso de CHILE

PRIMERA EXPOSICION DE LA CONSTRUCCION Y FERIA INTERNACIONAL DE LA VIVIENDA

ARQUITECTOS
CONSTRUCTORES
PROPIETARIOS
SENSACIONAL CAMBIO EN SUS PISOS

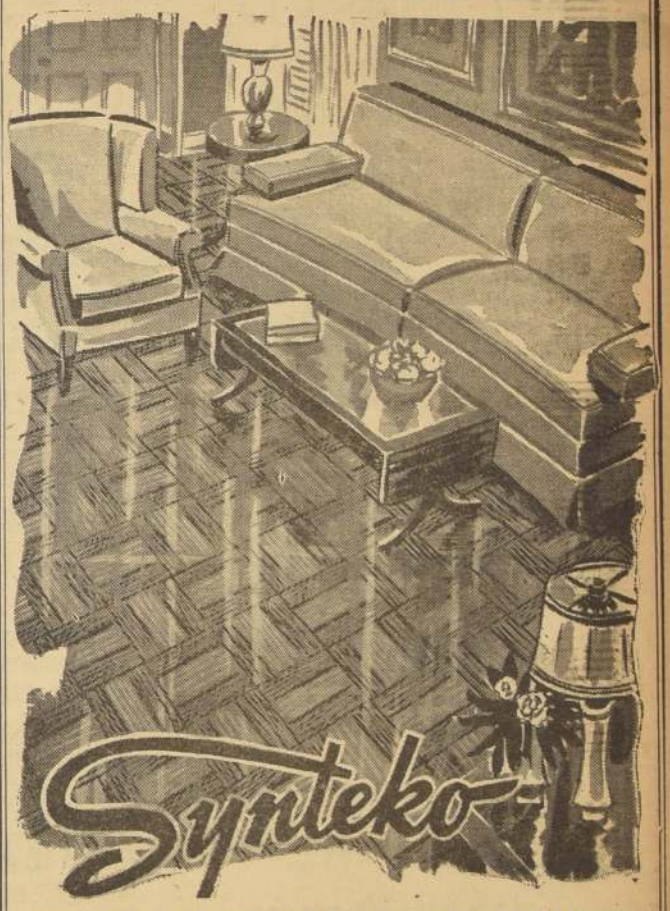

EL MARAVILLOSO PLASTIFICADOR SUECO PARA PISOS
EVITA EL ENCERADO PARA SIEMPRE
BASTA SOLO pasar un paño seco para que su piso quede con un brillo maravilloso. Se lava con agua y jabón cuando las necesidades lo requieren.
Solicite más datos a su representante exclusivo sin compromiso:
ALFONSO MARRAS
MATIAS COUSIÑO 82 — OFICINA 402 — TELEFONO 62908

PRIMERA EXPOSICION DE LA CONSTRUCCION Y FERIA INTERNACIONAL DE LA VIVIENDA

ACSA

INVITA A VISITAR SU STAND EN LA 1a. EXPOSICION DE LA CONSTRUCCION Y DE LA VIVIENDA

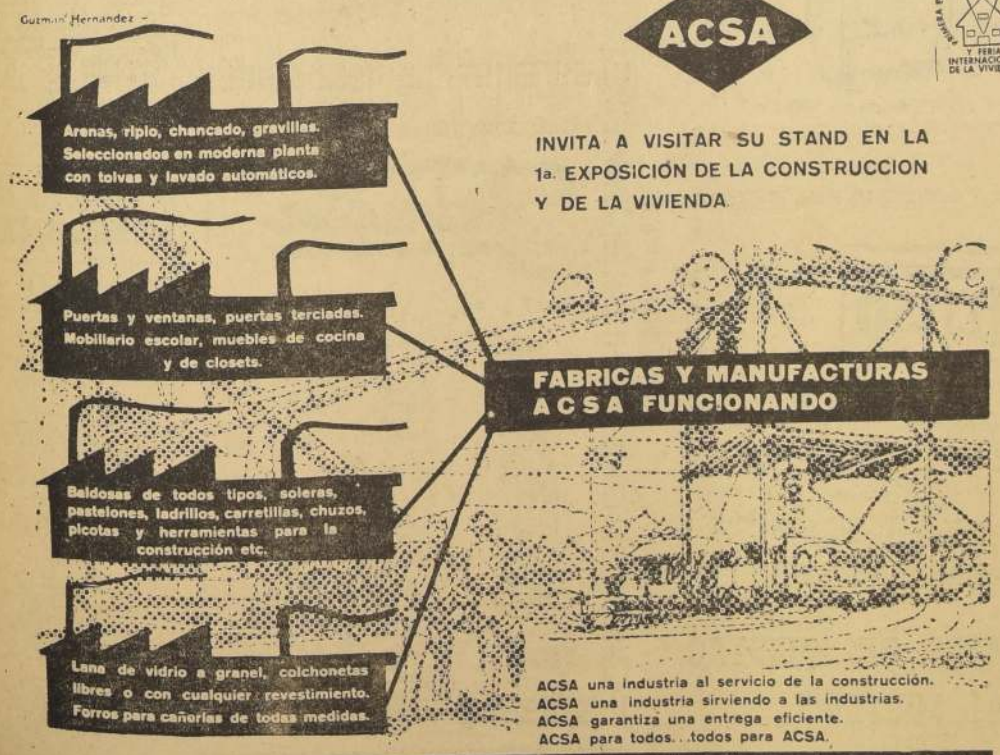

ACSA una industria al servicio de la construcción.
ACSA una industria sirviendo a las industrias.
ACSA garantiza una entrega eficiente.
ACSA para todos...todos para ACSA.

ACSA Abastecedora de la construcción S.A.
CAPITAL $ 100.000.000.-
SAN ANTONIO 220 - OF. 808 - CASILLA 462 - TELEFONO 35231
EDIFICIO AUTOMOVIL CLUB DE CHILE - SANTIAGO

ESTRUCTURAS METALICAS
METALURGICA RAFAEL CALDERON C.
CARRASCAL 4883 —::— TELEFONO 92107

PRIMERA EXPOSICION DE LA CONSTRUCCION Y FERIA INTERNACIONAL DE LA VIVIENDA

Cerrajería artística para construcciones, ventanas, puertas de acero. CERRAJERIA PARA LA INDUSTRIA AGRICOLA. Andamios de acero, ganchos Pizarreño, portones para establos.

PUERTAS PARA POTREROS

Mástiles para conexión eléctrica, cajas para tableros, escaleras para silos, rejas en general, faroles artísticos.

SALAS DE ORDEÑA

Una Casa REGALARA a Ud. LA NACION para Navidad

Y...COMPLETAMENTE AMOBLADA..!

OBSEQUIO DE:

COMPAÑIA INDUSTRIAL DE CONSTRUCCIONES S. A.

publicidad YERO

CINDEC

NUEVA YORK 57 - 3º PISO - TELEFONO 86305

1 CASA DE ACERO Y CONCRETO CON SU TERRENO

LIVING - COMEDOR, 3 DORMITORIOS BAÑO Y COCINA COMPLETOS

67 METROS CUADRADOS DE EDIFICACION Y 250 METROS DE TERRENO, UBICADA EN SIMON BOLIVAR N.o 7385

OBSEQUIO DE:

MASIHY HNOS. Y CIA.

OFICINAS PRINCIPALES:

URETA COX 648 — FONO 53924

SALON DE VENTAS:

CATEDRAL 1038

UN JUEGO DE CUCHILLERIA "PLATEX"

Tipo francés con estuche compuesto de 132 piezas

1 Gong cenicero-cigarrera
1 Frutera de alpaca
1 Florero de alpaca
2 Ceniceros de alpaca
1 Campanilla para comedor

OBSEQUIO DE:

"Fanaloza"

CENTRAL DE VENTAS SANTIAGO

Avenida G. Bulnes 208

Teléfono 68163

1 JUEGO de loza, compuesto de 123 piezas.

OBSEQUIO DE:

CRISTAL YUNGAY

WEIR SCOTT Y CIA. LTDA.

Fábrica: A. MATTE 278. Fono 93091

Ventas: SAN ANTONIO 255

Cuarto piso — Fono 32081

1 JUEGO DE CRISTALERIA, CRISTAL CORTADO, COMPUESTO DE 76 PIEZAS.

OBSEQUIO DE:

Sindelen

1 Aspiradora - Enceradora Eléctrica "SINDELEN".
1 Juguera Eléctrica "SINDELEN".
1 Ventilador Eléctrico "SINDELEN"
1 Extractor de Aire "SINDELEN"

OBSEQUIO DE:

FORUM

INDUSTRIA DE MUEBLES FINOS

Fábrica: Callejón "Lo Ovalle" 0594

(GRAN AVENIDA, PARADERO 18)

Entrar por "El Rosedal", final buses 37

1 AMOBLADO DE DORMITORIO, estilo moderno, en madera de maño, barnizado al duco, a la piroxilina, compuesto de:
2 marquesas de 1½ plaza cada una; 2 veladores; 1 cómoda y 1 banqueta.

AMOBLADO DE LIVING, estilo moderno, con brazos y patas a la vista, en madera de maño tapiz moderno, compuesto de:
Un sofá de tres asientos, dos sillones y una mesa de centro, en madera de maño.

1 AMOBLADO DE COMEDOR, estilo moderno en madera de maño, barnizado al duco, a la piroxilina, compuesto de:
Una mesa fija, un buffet de tres puertas y seis sillas tapizadas en género moderno.

OBSEQUIO DE:

Vigreen

HUERFANOS 624

Cortinajes y Cubrecamas

OBSEQUIO DE:

ELECTRON

Gerardo Orense 859 — Fono 95074

1 PARRILLA eléctrica con calor radiante.
1 HORNILLO eléctrico con calor circulante.
2 HERVIDORES eléctricos para 1 y 1½ litro.
1 TETERA eléctrica para 1 litro.
1 MODERNA plancha automática con temperatura regulable.
1 PLANCHA aerodinámica, equipada con resistencia prensada, que retiene lateralmente el calor.
1 PLANCHITA múltiple "MIGNON", en su lindo y cómodo estuche.

OBSEQUIO DE:

CINZANO

1200 BOTELLAS DE VERMOUTH

OBSEQUIO DE:

ORDINA

ALAMEDA 2981 - TEL. 92661

1 RADIOELECTROLA "RCA VICTOR", ondas cortas y larga, 6 tubos, con tocadiscos importado, con cambiador automático de 3 velocidades. Mueble anchado, parlante de 12 pulgadas, tipo concierto.

1 MAQUINA DE COSER Y DE BORDAR "SYLVANIA" de pie, 5 gavetas, con su respectivo estuche con complementos.

LA MAQUINA QUE TODA DUEÑA DE CASA ANHELA PARA SU HOGAR

OBSEQUIO DE:

COMPAÑIA DE GAS

Santo Domingo 1061

GASCO

UNA COCINA modelo S. H. Cuatro platos, horno aislado.

OBSEQUIO DE:

Famela

DAVILA 675 — TELEFONO 63567

1 LAMPARA de colgar para living.
1 LAMPARA de sobremesa para living.
1 LAMPARA de colgar para comedor.
3 LAMPARAS de colgar para dormitorio.
5 LAMPARITAS de velador para dormitorio.
1 FAROL de entrada para el porch.
1 PLAFONIER para cocina.
2 APLIQUES para baño.
1 ENCERADORA ASPIRADORA "FAMELA" de escobillas con ruedas auxiliares para transportarla motor de 500 watts, montada en rodamientos de bolita S. K. F.

JUGUERA MULTIPLE "FAMELA" montada en rodamientos de bolita, 4 velocidades. Muele toda clase de granos, como sea: café, azucar, sal, pimienta, etc.

OBSEQUIO DE.

DIARIO "LA NACION"

4 ENTEROS DE LA LOTERIA DE CONCEPCION PARA EL SORTEO DE NAVIDAD. DE $ 120.000.000.—

Números 02222 — 01269 — 31081 y 35103.

OBSEQUIO DE:

"EL ADARGA"

Pinturas de muros interiores con pinturas "ADARTEX"

Pinturas exteriores con "ADARLATEX"

OBSEQUIO DE:

MANUEL SALAMANCA

LORD COCHRANE 646 — TELEFONO 69128

INSTALACIONES ELECTRICAS EN GENERAL

OBSEQUIO DE:

Fensa

UN Interruptor "FENSA" de palanca, en caja metálica de seguridad.

UN Refrigerador "FENSA" de 8.5 pies cúbicos, con unidad sellada, importada.

UNA Olla a presión "FENSA" de 4 litros. Aluminio extra grueso, cierre de bayoneta.

UNA OLLA A PRESION "FENSA" de 6 litros. Aluminio extra grueso, cierre de bayoneta.

UNA BATERIA DE COCINA "FENSA" IMPERIAL, de acero inoxidable, compuesta de 11 piezas.

UN LAVATORIO PEDESTAL "FENSA" Las Salinas.

UNA OLLA A PRESION "FENSA" de 8 litros. Aluminio extragrueso, cierre de bayoneta.

UN LAVAPLATOS "FENSA" COCHAMO.

UN MUEBLE "FENSA" COCHAMO.

UNA TINA PARA EL BAÑO "FENSA", Villarrica.

HE AQUI LAS BASES DE NUESTRO SENSACIONAL SORTEO!!!

El 11 del presente año en combinación con LA LOTERIA DE CONCEPCION efectuaremos nuestro SORTEO DE NAVIDAD. Para esto hemos emitido series de boletos con numeración de los de la Lotería, y POR CADA DIARIO ENTREGAREMOS UN BOLETO.

Con mayor número de ejemplares de LA NACION, su diario favorito, obtendrá mayor número de boletos!!!

UNA SUSCRIPCION POR UN AÑO DA DERECHO A 365 BOLETOS.

UNA SUSCRIPCION POR SEIS MESES DA DERECHO A 180 BOLETOS.

UNA SUSCRIPCION POR TRES MESES DA DERECHO A 90 BOLETOS.

LOS NUEVOS SUSCRIPTORES OBTENDRAN, APARTE DE LOS BOLETOS A QUE TIENEN DERECHO POR SU SUSCRIPCION, UN BOLETO POR CADA EJEMPLAR DEL DIARIO QUE NOS ENTREGUEN

LOS LECTORES de provincias podrán hacerlo directamente en las oficinas de nuestros Agentes (Agencias diario LA NACION.)

Boxeo al día

SE HAN registrado numerosas inscripciones para el Campeonato de Boxeo de los Barrios, organizado, como es costumbre, por la Asociación de Santiago. Mientras dure la ausencia del vicepresidente de la institución, Jorge Allende, quien se encuentra en Punta Arenas al frente del equipo que intervino en el Torneo Nacional, la Comisión de Campeonato estará a cargo del director Sergio Reyes. Las inscripciones se reciben a diario, de 20 a 21 horas, en la sede de Alameda 387, altos.

LA RUEDA final del Campeonato de Boxeo de Debutantes se efectuará el viernes 13 del actual en el Estadio México B. C. El programa de pelas es el siguiente:

Mínimo: Raúl Gonzalez con Víctor Salas; mosca: Manuel Muñoz con Víctor Molina; gallo (serie B): Guillermo Carvajal con Sergio Zenteno; pluma: Juan Gavilán con Fernando Abarca y serie A: Marino Reyes con Eduardo Canales; pluma: Hugo Palma con Raúl Fuentes y Luis Chacón con Alfonso Vargas en serie B y A, respectivamente; liviano (serie B): Jorge Rodríguez con Oscar Cordero y serie A: Enrique Donoso con Luis Pérez; mediomediano (serie B): Víctor Flores con Juan Segundo y serie A: Raúl Palma con Fernando Jara; mediomediano (serie B): José Donoso con Carlos Ruiz y serie A: Nestor Nahuelquín con Orfelino Caramillo.

DESPUES de poner noqueó al mexicano Joe López, el campeón mundial de peso liviano Joe Brown será que estaba dispuesto a defender de nuevo su corona frente a cualquiera de los tres primeros rivales en el ranking: los norteamericanos Kenny Lane y Ralph Dupas y el italiano Duilio Loi.

CARACAS, 5 (UP).— Una empresa promotora de boxeo de Maracaibo, formada por Julio Hernández, Rafael Cedeño y José Atilio Leal Sullivan, según informa "El Universal", ha ofrecido para traer al campeón mundial de peso mosca Pascual Pérez para enfrentarle a Ramón Arias, de Venezuela, contra pago de 50.000 dólares, sin incluir gastos de transporte y estada.

Hernández, en breves declaraciones dijo: "El hecho de pagarle a Pérez 50.000 dólares significaría que en el combate nos costaría 250.000 bolívares".

La afición local está pendiente de las gestiones que se adelantan para concertar un encuentro entre Arias y el ganador de la pelea Pérez-Olivares, que se hará el sábado próximo en Buenos Aires.

En cuanto a la revancha con Memo Díez, se teme anulada en vista de que la Junta Médica de Maracaibo cree que Arias necesita algún tiempo para curarse la herida de una oreja que le abrió Dommy Ortiz y que le volvió a sangrar en el combate con Díez.

BUENOS AIRES, 5 (UP).— Rafael Cedeño, manager del peso mosca venezolano Ramón Arias, se encuentra aquí a la espera de que se realice la pelea por el título mundial entre Pascual Pérez y el retador español Young Martín. En el caso de que Pérez mantenga el título, Cedeño ofrecerá a Pérez una pelea por el título con Arias, en Caracas.

Al preguntársele a Cedeño cuáles serían las bases de su ofrecimiento, dijo: "Vamos a dejar que Pérez pelee primero. Después hablaremos de condiciones". "Sin embargo, en círculos enterados se hablaba de que Cedeño le ofrecería a Pérez una garantía de 40.000 dólares para defender su corona contra Arias, recíente vencedor de Memo Díez, y segundo ranqueado en el ranking.

Lázaro Kocl, manager de Pérez, dijo a la United Press que "si las condiciones son satisfactorias se podría hacer una pelea con Arias".

Vólibol

YMCA y Vida Sana, en el partido principal de esta noche por el campeonato de primavera

Interesante es el programa que se disputará esta noche en el Gimnasio de la YMCA, de la calle Arturo Prat, y por el campeonato de primavera de vólibol, en el que actuarán cuatro de los más calificados equipos.

En efecto, jugarán a primera hora los dueños de casa con Vida Sana, que se mantienen invictos y que lucharán por superarse y acercarse al título, para lo cual han entrenado con entusiasmo.

A continuación se presentarán los conjuntos del Estadio Español con Universidad Católica, encuentro también de importancia para el computo final.

PROGRAMA.— Será el siguiente: MASCULINO.— 20.45 horas, YMCA con Vida Sana. Arbitro el señor Franklin Sir.

MASCULINO. — 21.45 horas. E. Español con U. Católica. Arbitro el señor Dingo Cabrera.

Breves del DEPORTE

EN LOS PRIMEROS días de enero se llevará a efecto en el balneario de Llo-Llao, el XI campeonato de tenis, que organiza anualmente el club de esa localidad. Contará con la participación de numerosos elementos, en las diferentes categorías. Las inscripciones se reciben en los clubes metropolitanos y en la Asociación Tenística Compañía 1131, de 19 a 21 horas.

UN RECIAMBISTO nacido en las dos a los integrantes de Peñarol, se sacó de la competencia de Pan de la Monti, más rápido al final de campeón nacional. Un pelón en mercado y autoridades uruguayas y del deporte local se han preocupado en el sandwiche de Chiquita, desde donde Manuel saltó hasta la plata. Manuel, que pertenece al Consejo Deportivo, los salvó y jugó por el triunfo.

EL MARTES, a las 21 horas, en el local de calle Tucapel 450, se efectuará una "tallarinata", que ofrecerá el Andes Club Sportivo Italiano e Inmobiliaria Andes S. A. a los representantes de la prensa y a los representantes de la prensa y radio de nuestro capital, como una de los actos oficiales del 47.o aniversario de la entidad y 4.o de la Inmobiliaria.

LA DIRECTIVA de Wanderers Futbol Sanitario cita a los jugadores de sus ramas de Infantil, para el domingo, a las 8.15 en la cancha N.o 2 del Estadio Nacional, donde entrenarán a las órdenes de los técnicos de Green Cross.

HOY, A LAS 20 horas, en Bandera 139, se efectuará un sorteo que ofrece la rama de ajedrez de Green Cross, a los dirigentes de club, autoridades de la Asociación Santiago de Fútbol de Mesa, dirigentes de la división de ajedrez, jugadores, sin esta oportunidad se hará entrega de los premios a los vencedores de los campeonatos internos de la entidad.

MAÑANA, EN EL ESTADIO DE BOCA.-

Enorme expectación por la pelea Pérez-Martin

Habrá 10 preliminares y 2 combates más después del de fondo

AHORA PARECER SER la definitiva. Tanto Lázaro Kocci, manager de Pascual Pérez, como Jules Avernin, manager de Young Martin, anunciaron ayer de que no existía inconveniente alguno para que éstos pugiles suban mañana al ring del Estadio Boca Juniors, de Buenos Aires, a disputar el campeonato mundial de la categoría mosca, en poder del argentino. La semana pasada, el encuentro se suspendió en la víspera de su realización, a causa de la lluvia. Los periodistas españoles que están en Buenos Aires escribieron a sus diarios de que la verdadera razón de la suspensión del combate se debía al bajo peso registrado por Pérez, apenas 47,850 kilos, contra 50.800 del español Martin. Esta nueva semana de preparación ha ayudado al campeón a subir algo de peso, para lo cual hizo pocos rounds de guantes. En cambio, Martin mantuvo el ritmo anterior, declarando Avernin de que no habrá inconveniente alguno para que repita el peso anterior, a dos gramos del límite de la categoría. Lo que hay que apreciar ahora, si si la espera y el esfuerzo por mantenerse en la categoría no han afectado su poder físico. Para mañana sábado se espera buen tiempo en Buenos Aires, calculándose de que se completarán las 87.000 localidades de Boca Juniors. El grabado este tiene su historia. Pascual Pérez saluda a Yoshio Shirai, en el pasaje del match que sostuvieran en Tokio, donde el argentino, en una demostración notable de clase y jerarquía, conquistó el título de campeón mundial. Ya lo ha defendido en cuatro ocasiones, pero Young Martin parece ser el rival más severo de cuantos ha enfrentado hasta ahora.

Si llega a ganar el español, tiene que conceder la revancha dentro de 180 días, en B. Aires o Montevideo

BUENOS AIRES (Por GUILLERMO APARICIO).— El match por el campeonato mundial de peso mosca entre Pascual Pérez, su actual detentor, y Young Martin, el desafiante español, postergado el sábado debido al estado del tiempo, se realizará el sábado venidero en el Estadio Boca Juniors. El aplazamiento ha avivado el interés del público, ya que han seguido adquiriéndose localidades de ingreso en alta proporción.

La postergación ha provocado los más variados comentarios. El sábado anterior, a mediodía, llovió copiosamente, siendo el motivo de la suspensión. Pero fue lluvia de verano, pues al promediar la tarde se compuso el tiempo y la noche se prestaba admirablemente para un espectáculo al aire libre. Mientras la postergación favoreció a los empresarios, ha causado evidentes perjuicios a los numerosos aficionados que llegaron del interior y hasta del exterior para presenciar la lucha. Por otra parte, los partidarios del español sostienen que esa postergación le ha perjudicado, pues Martin debió hacer un gran esfuerzo para llegar al límite de la categoría. Martin pesó 50,800, pero se informó que estuvo la víspera a dieta, ingiriendo sólo té y galletitas, y apenas alcanzó el peso oficial. En cambio, Pérez, que está muy cómodo en su categoría, tiene siempre el problema de su poco peso, y esta vez llegó a 47,850 kilos, que podrá mejorar en siete días de diferencia. Todas estas circunstancias han rodeado de mayor interés a la confrontación del campeón mundial y del primero en el ranking.

NUMEROSOS PRELIMINARES.— El ingreso del público al estadio se permitirá a partir de las 18 horas. A las 21 comenzarán las luchas preliminares, que son cinco a cuatro rounds, cinco a seis rounds, y después del match Pérez-Young habrá dos matches a 10 rounds, para dar tiempo a evacuar el estadio con comodidad. Pérez y Martin lucharán aproximadamente a las 23 horas.

CARACTERISTICAS DE LOS PUGILES.— Son las siguientes:

	PEREZ	MARTIN
Edad	31 años	26
Peso	47,850	50,800
Talla	1 m. 53	1 m. 56
Dorso	0,79	0,82,5
Largo de piernas	0,74	0,73,5
Envergadura	1,64	1,55
Diámetro trastorácico	0,27	0,25
Pecho normal	0,80	0,86
Pecho expandido	0,85	0,91
Biceps	0,28	0,29
Muslo	0,43	0,47
Capacidad vital	4.000 litros	4.100 litros
Pulso estático y dinámico	72-108-72	72-108-72

CONDICIONES DEL COMBATE.— El match ha sido concertado a 15 rounds. Si el fallo fuera empate, Pérez continuará con el cetro en su poder. Si gana Young Martin, se hará el desquite dentro de los 180 días, en Buenos Aires o Montevideo. Si aquél se negara, deberá abonar, como multa, 25.000 dólares. En ese segundo combate, Martin percibiría el 30 por ciento de la recaudación. No ha sido estipulado lo que le correspondería a Pérez. Por este match, el campeón mundial recibirá $ 1.500.000, y Martin 6.000 dólares. Los gastos de viaje y estada del púgil español y su manager corren por cuenta de la empresa.

LOS RECORDS.— Pascual Pérez ingresó en 1952 al profesionalismo, después de haberse clasificado campeón olímpico de peso mosca. Ha realizado 45 combates, manteniéndose invicto. Ganó 20 por K.O., tres por K.O. técnico, 10 por puntos, 11 por abandono y empató una sola vez, con el entonces campeón del mundo, Yoshio Shirai, el que arrebató la corona después, ganándole por puntos y noqueándolo en la revancha.

Young Martin, que se llama Martín Merco Voto, fue campeón aficionado en su país, y en 1951 hizo su presentación como profesional, siendo actualmente campeón de Europa. Ha realizado 62 combates, de los cuales ganó 21 por K.O., 29 por puntos, empató 3 y perdió 2 por K.O., 3 por puntos y 2 por foul. Pérez ha expuesto su corona en cuatro oportunidades: contra Yoshio Shirai, Leo Espinosa, Oscar Suárez y Del Dower.

LOS CAMPEONES MUNDIALES. — Los campeones mundiales de la categoría mosca y la fecha en que obtuvieron sus títulos, fueron:

Jimmy Wilde	18—12—1916
Johnny Buff	14— 2—1921
Pancho Villa	14— 9—1922
Frankie Genaro	1— 3—1923
Pancho Villa	18— 6—1923
Fidel La Barba	22— 8—1925
Izzy Schwart	16—12—1927
Midget Wolgast	21— 3—1930
Frankie Genaro	26—12—1930
Young Pérez	26—10—1931
Jackie Brown	21—10—1932
Small Montana	16— 9—1935
Benny Lynch	8— 9—1938
Jackie Jurich	22— 9—1938
Jackie Peterson	18— 6—1940
Rinty Monaghan	20—10—1947
Dado Marino	20—12—1947
Rinty Monaghan	22— 3—1948
Terry Allen	17—10—1948
Vic Toweel	26— 4—1949
Dado Marino	3— 8—1950
Yoshio Shirai	19— 5—1952
Pascual Pérez	26—11—1954

VUELTA A MEXICO.— Tanto interés como despierta en Europa el famoso "Tour de France", ha levantado en América del Norte la realización, en estos momentos, de la "Vuelta a México", la gigantesca prueba pedalera internacional, largada no hace mucho en San Juan de los Lagos, y en la cual participan más de 120 corredores de diversas nacionalidades. En el grabado, a la izquierda, Antonio Monilla y su "peón" Simón Rodríguez, integrantes del equipo de Venezuela, que finalizó segundo en la 8a. etapa de la 9a. Vuelta Ciclista a México, con un tiempo de 5 horas, 5 minutos y 45 segundos para los 191 kilómetros de recorrido. Esta etapa fue ganada por Lino Brasilla, con 5 horas, 4 minutos y 36 segundos.— (Radiofoto UNITED PRESS.)

Concurso hípico del Club San Cristóbal

CON LAS PRUEBAS de adiestramiento, fijada para las 9.30 horas, se dará comienzo hoy, al concurso ecuestre del club de polo y equitación San Cristóbal, torneo en el que se harán presentes los mejores jinetes de todos los clubes de la zona central y cuatro representantes del Club Paprechaise de Los Angeles.

La segunda parte del programa de hoy se cumplirá en la tarde, iniciándose a las 15.30 horas, con la prueba de saltos para caballos de cuarta categoría, competencia en la que se han inscripto 53 competidores, y que se definirá sobre 10 obstáculos, con 14 saltos, en un recorrido de 500 metros, para el cual se ha fijado un tiempo mínimo de 1 minuto 25 segundos.

A continuación, sobre 8 obstáculos verticales con 9 saltos de 1.20 metro como altura mínima, un recorrido de 350 metros y un tiempo mínimo de 1 minuto, concurrirán 58 caballos, entre los cuales tienen la mejor opción "Quitafianza" y "Linear", por Rómulo Gianoni; "Revancha" y "Zalagarza", por Gonzalo Larraín, y "Rasputín", montado por Pelayo Iturrieta M.

Se pondrá término a estas primeras etapas del concurso, con la prueba de saltos para caballos de segunda categoría, sobre un recorrido de 12 obstáculos, con 14 saltos, una distancia de 630 metros y un tiempo mínimo de 1 minuto 35 segundos.

El concurso finalizará mañana en la tarde, con las pruebas de saltos para primera y tercera categorías e infantiles.

MAS SOBRE EL ESCANDALO,-

"Fue una escena salvaje", dice "Il Messaggero"

Comentando el partido "amistoso" que empataron Italia e Irlanda

ROMA, 5.— (UP). — La indignación de los italianos por los incidentes ocurridos ayer en Belfast después del partido "amistoso" entre las selecciones de fútbol de este país e Irlanda del Norte, llegaron hoy al campo político.

Dos senadores pidieron al Primer Ministro Adone Zoli que formule una "enérgica protesta" por la presunta falta de protección policial a los jugadores italianos contra la airada muchedumbre irlandesa.

En una interpelación formal, los senadores Luigi Marioti, socialista de izquierda, y Giovanni Spagnoli, demócrata-cristiano, preguntaron al Primer Ministro "si el Gobierno no estima apropiado formular una enérgica protesta ante las autoridades del Gobierno de Irlanda del Norte por no haber dado suficiente protección para la seguridad del equipo visitante..."

Un vocero del Comité Olímpico Nacional, autoridad máxima del deporte italiano, dijo que su organización no proyecta llevar el incidente hasta el Ministerio de Relaciones Exteriores. Marioti y Spagnoli actuaron por propia iniciativa.

La interpelación siguió a violentos comentarios de la prensa acerca de los incidentes de ayer, cuando unas dos mil personas atacaron a los jugadores italianos e hicieron perder el conocimiento a uno de ellos, al terminar el partido entre las selecciones, en Belfast. El juego resultó empatado a dos goles.

El diario "Il Messaggero" describe hoy los incidentes y dice que hubo "rudeza feroz" de parte de "los pobres primitivos que habitan en ese país".

En un crítico despacho de su corresponsal en Belfast, el diario hace uso liberal de las frases "salvaje", "cobardía", "bárbaros" y "repugnante".

"Il Messaggero" hace la denuncia más candente de los incidentes publicada por diario alguno de Italia. La mayoría de las otras publicaciones se limitan a dar cuenta de la reyerta, señalando que los jugadores italianos fueron objetos de una agresión.

Dice "Il Messaggero":

"La pelota que inauguró la llegada del árbitro húngaro Zsolt, nos llevó a presenciar un episodio de rudeza feroz en el Estadio de Windsor.

"Al final del partido, una muchedumbre de unas tres mil personas se abrió paso a través de las flojas barreras, penetró en la cancha y golpeó en forma salvaje a los jugadores italianos. Antes que la policía de ese país —que debe tener buen reflejo— se diese cuenta de lo que sucedía, la muchedumbre dio golpes y puntapiés a nuestros futbolistas.

"...Fue una escena salvaje, de cobardía extraordinaria, la que da la categoría de bárbaros de la era primitiva. Estamos indignados y conmovidos".

JUGARA EN PRIMERA "A".— Junto a los "grandes" del fútbol argentino estará, en 1958, el primer elenco de Central Córdoba, de Rosario, flamante campeón del campeonato de Ascenso. Dura campaña realizó a lo largo del torneo, donde tuvo como tenaz enemigo a Platense. El cuadro campeón ganó 22 partidos de un total de 34, de tuvo como tenaz enemigo a Platense. El cuadro campeón ganó 22 partidos de un total de 34, empató 5 y perdió 7. Totalizó 49 puntos, contra 46 de Platense y 41 de Chacarita Juniors y Banfield. En el último encuentro venció a Quilmes, por 3-0. En el grabado los integrantes de Central Córdoba: de pie: Alvarez, Palmentieri, Rebeiro, Valenti, Villagra y Schberti agachados: Ráccaro, Indalecio López, Federico, Cecchini y Delogú. El ascenso de Central Córdoba trasrá una complicación para la AFA, pues serán tres los equipos rosarinos que actuarán en primera.— (Foto Tiezzi, remitida por Guillermo Aparicio.)

LA VOZ DEL PUBLICO

ESTIMA DE SUGESTIVO EL RESULTADO DE UN PARTIDO OFICIAL DE FUTBOL

Señor Jefe de la Sección Deportes de LA NACION:

Conocida la objetividad y seriedad de las informaciones de toda índole que proporciona ese importante rotativo, me decido a solicitar de usted la publicación de las siguientes consideraciones relacionadas con la marcha y el prestigio de nuestro fútbol profesional, y que son dictadas por la alarma y el recelo que suscitan en numerosos adictos a este espectáculo deportivo un hecho recientemente ocurrido y algo de lo que tememos pudría ocurrir en un futuro próximo. Sucintamente, señor Jefe de Deportes, me refiero al sugestivo resultado que tuvo el encuentro recientemente efectuado en Talca entre Rangers y O'Higgins, y que, no obstante la apreciable diferencia de capacidad y puntaje que media entre ambos equipos, y aún el hecho de jugar en campo talquino, terminó a favor de O'Higgins por 1 a 0, con el agravante de haber "regalado" su triunfo, mediante un penal ejecutado contra el team de Rancagua. Sugestivo, en verdad, en alto grado todo esto, si se considera que O'Higgins arribaba en dicho partido sin permanencia en la "cola" de la competencia, y que es, junto con Rangers —su ocasional adversario— el representante directo dentro del torneo oficial de fútbol. Rangers, por lo demás, había perdido ya toda opción al título de campeón. Mal podía, entonces, negarse a tenderle la mano, en tan crítica situación, a su hermano de lástima. ¿Qué pasara luego —se pregunta uno entonces— cuando la Universidad Católica juegue frente a la de Chile, en el próximo clásico, su respectiva opción a seguir en primera división? Estando el interés de los "clásicos" de por medio, y siendo ya problemática, por demás, para la "U" alcanzar a Audax, ¿dejará el club del chancho que su cetro católico pierda ese encuentro? Nadie ignora que a la UC le restan partidos sumamente difíciles (con Audax y Wanderers, en Valparaíso), fuera del clásico venidero.

Y esto, aparte de ser por sí "espinudo", afecta los intereses y expectativas de los otros dos "semiclásicos": Ferro y Green Cross, que a estas últimas horas tienen que observar estos hechos con suma inquietud y escozor, y prepararse para barajar cualquier golpe bajo de que se les quiera hacer víctimas a ellos. Y no es para menos... A O'Higgins también le va en esta "la parada", pese a su "gracia" reciente en Talca. Y a Magallanes, tal como está jugando de mal, tampoco puede serle del todo indiferente semejante situación.

En las condiciones que señalo, no sería extraño que llegara a estallar un verdadero escándalo en el fútbol profesional, de imprevisibles consecuencias. Valgan, pues, estas líneas para llamar modestamente a la corrección y al famoso "fair play" a los participantes del "drama" futbolístico de este fin de año, y para que se sepa que ya muchos tememos los días bien abiertos sobre su desenlace.

Gracias, señor Jefe de Deportes, por publicar estos ingratos alcances de lo que se publican, y crea en la mejor intención de S. S.— (Fdo.): O. VERA H. Los Jazmines 325, Ñuñoa, Santiago.

FUTBOL PROFESIONAL.—

SI GANA HOY A LA "U" COLO COLO QUEDARA 2.o

La reunión comenzará a las 20.30 horas, con el match de Green Cross-Wanderers.

Con los partidos de Green Cross-Wanderers y Colo Colo-Universidad de Chile, que se juegan esta noche en el Estadio Nacional, se dará comienzo a la disputa de la 27a. fecha del Campeonato Profesional de Fútbol.

GREEN CROSS-WANDERERS. — Los albiverdes pretenden sacarse de las apuntadas del descenso a costa de los porteños, cuyas últimas actuaciones han sido bastante como que ganó a Palestino 3-1 y empató con el Puerto 1 a 1 gol.

COLO COLO.— En la primera rueda, hubo empate 1 a 1, y, actualmente, como ha estado el cuadro estudiantil, la mejor opción está de parte de los albos, quienes, de vencer hoy, asegurarían del segundo puesto a los rivales.

OTROS ENCUENTROS.— Los demás encuentros de la jornada se jugarán en el siguiente orden: mañana, Estadio Santa Laura, a las 17 horas, Magallanes con Ferrobadminton; en Viña del Mar, 22.15 horas, Everton con Palestino; en Talca, 22.15 horas, Rangers con Unión Española; el domingo, Estadio Independencia, 17 horas, Universidad Católica con Audax; en Quillota, San Luis con O'Higgins.

EN EL ASCENSO.— El programa de la penúltima jornada del torneo de Ascenso, a cumplirse el domingo, es el siguiente: en La Calera, Unión La Calera con La Serena; en Los Andes, Transandino con Alianza; en Linares, Linares con Universidad Técnica; en San Fernando, San Fernando con Iberia, y en San Bernardo, San Bernardo Central con Santiago Morning. Todos los partidos han sido fijados a las 16 horas.

NATACION EL DOMINGO.—

EN SANTA LAURA SERA EL TORNEO DE PRESELECCION

Es el último que organiza la Federación antes del Campeonato Nacional.— Compiten Rudy Bender y Eliana Busch.

Este domingo, a las 11 horas y en la piscina de Santa Laura, la Federación de Natación de Chile realizará su último torneo de preselección, sobre los nadadores que ha venido centralizando en forma estricta desde hace un tiempo, los que bajo las vigilantes direcciones de los entrenadores Julio Moreno y Lassio Vgrary, han desarrollado un plan completo y armónico de trabajo con miras al Sudamericano de Montevideo.

La reunión en sí promete ser de llamativos relieves, por cuanto se espera que varios competidores, por el hecho de participar en una alberca olímpica, de 50 metros, puedan rendir el máximo en sus especialidades. Entre otras cosas, estará la lucha que se establecerá entre las especialistas en 100 metros crawl, Eliana Busch y Ruby Bender, cotejo que se ha estado esperando con interés, a fin de comprobar los verdaderos progresos de la señora Busch.

La Federación nos pide hacer presente a los participantes que la no presentación a esta última reunión de control, será motivo suficiente para que los afectados sean eliminados del plantel de inmediato.

De esta competencia deberán salir los representantes que integrarán la selección nacional para el XIV Campeonato Sudamericano.

Inmediatamente después de esta competencia, la Federación entrará de lleno a preparar el Campeonato Nacional de Natación y Saltos Ornamentales, el que, como hemos dicho, se verificará en la piscina del Estadio Nacional.

La Comisión que tendrá a su cargo el control del torneo del domingo, es la siguiente: árbitro general, doctor Isaac Frosimovich; comisario, señor Carlos Salas; jefes de control y estadísticas, Manuel Durán y Rodolfo González.

El programa completo a realizarse mañana es el siguiente:

50 metros estilo libre, hombres, 3a. y 4a. categorías.

100 metros estilo espalda, hombres, todo competidor.

50 metros estilo pecho, clásico, hombres, 3a. y 4a. categorías.

100 metros estilo libre, damas, toda competidora.

50 metros estilo espalda, hombres, 3a. y 4a. categorías.

100 metros estilo mariposa, hombres, todo competidor.

50 metros estilo libre, hombres, menores de 14 años.

100 metros estilo libre, hombres, menores de 17 años.

50 metros estilo pecho, clásico, damas, 3a. y 4a. categorías.

100 metros estilo pecho, clásico, hombres, todo competidor y menores de 17 años.

50 metros estilo mariposa, hombres, 3a. y 4a. categorías.

100 metros estilo pecho, clásico, damas, toda competidora y menores de 17 años.

100 metros estilo espalda, damas, toda competidora.

100 metros estilo libre, hombres, todo competidor.

Match de waterpolo: Seleccionados de Santiago y Universidad de Chile.

De duelo el colega Carlos Peña Vidal

Se encuentra de duelo, con motivo del fallecimiento de su señor padre, don Clorindo Peña Riquelme, ocurrido recientemente en el balneario de Barrancas, San Antonio, el colega Carlos Peña, de Rancagua, conocido locutor y comentarista especializado de Radio El Cobre y destacado cronista deportivo rancagüino.

En los funerales del señor Peña Riquelme se hicieron presentes numerosas agrupaciones gremiales y sindicales de la Administración del Puerto de San Antonio, instituciones mutualistas y deportivas de la región y representantes del deporte y de la prensa y radio de Rancagua que se asociaron al duelo.

RAMON SANDOVAL BATIO EL RECORD CHILENO DE LOS 3.000 MTS. PLANO

Ramón Sandoval batió ayer el record chileno de los 3.000 metros planos, en la feliz tentativa que realizó en el Estadio Nacional, ayer en la tarde, al anotar para la distancia el tiempo de 8'27,8", demostrando haber recuperado gran parte de sus poderosos medios de acción.

La marca anterior pertenecía a Raúl Inostrosa, desde el 2 de marzo de 1948, y era de 8'42,4".

Tomaron parte también en la prueba, Jaime Correa y Manuel Salva, y en la primera vuelta, Carol Correa, tomando la iniciativa desde la partida el doble recordman sudamericano de los 800 y 1.500 metros, con su acción elástica, que le permitieron mantener apreciable ventaja, aunque Correa le acortó algo cerca de los 2.000 metros.

Los demás tiempos fueron: Correa, 8'36,8", y Salva, 9'04".

El record sudamericano lo detenía el argentino Walter Lemos, desde el 16 de septiembre de 1956, con la marca de 8'15,9".

También estuvo trabajando fuerte en el foso del estadio, Alejandro Díaz, con tiros sobre 34 metros, aunque sin esforzarse exageradamente.

Futbolerías

DIFICIL se le presenta a Santiago Morning el cotejo que disputará el domingo con San Bernardo, en cancha de éste, después de las dos derrotas consecutivas de los últimos partidos y que dieron margen a que La Serena le empatara el primer puesto. El cuadro bohemio no podrá contar con el concurso del puntero Suazo, lo que sumado a otros cambios que introducirá el entrenador Nocetti, anticipa una constitución renovada de sus filas.

—oOo—

La Asociación del Fútbol Argentino ha comenzado ya los estudios relacionados con la preparación del Seleccionado que intervendrá en el Campeonato Mundial de Suecia. El Consejo Técnico de la institución ha hecho una indicación para que los clubes que saldrán en jira por el extranjero en los próximos meses dejen a los jugadores seleccionados a cargo de la Asociación la que indemnizará a las instituciones afectadas. Esto se estima como muy difícil de obtener dado que los clubes que han firmado contratos para actuar en el extranjero se han comprometido por el mismo a llevar a sus planteles titulares. La AFA consulta, además, diversas actuaciones de carácter internacional, entre ellas, un certamen cuadrangular al que serán invitados Chile, Perú y Uruguay.

—oOo—

La opinión de Guillermo Stábile —casi veinte años director técnico de los combinados transandinos— es de que hay que iniciar los preparativos de inmediato y hacer disputar varios partidos al equipo seleccionado en Buenos Aires y aún en Europa. Con respecto a la formación del conjunto dijo Stábile que en los partidos con Chile y Bolivia se debió apelar a los jugadores de River Plate que eran los mejores para formar el cuadro en esos momentos, pero entiende que hay que formar con otros elementos una fuerza colectiva, poderosa y homogénea recurriendo a figuras jóvenes, individuales, especialmente para los puestos de la delantera mezclándolos con los ya consagrados. En este sentido, el conocido entrenador manifestó que a él le parecía muy difícil de que fuera posible integrar un ataque como el que formaron en Lima Maschio, Angelillo y Sivori, pero que con el tiempo se alcanzará ese objetivo, pues hay material suficiente para ello.

—oOo—

10 fechas de suspensión le dió el Tribunal de Penas del fútbol argentino a Néstor Rosal. La sanción se le aplicó debido a que el famoso jugador internacional fué expulsado de la cancha en el match de River Plate con Tigre por el juez austríaco Hiegger, por falta de respeto hacia su persona. Rosal tendrá que cumplir este castigo en las cuatro fechas que restan del torneo y en las seis primeras del certamen de 1958.

—oOo—

Sobre todo por lesiones de varios jugadores, el entrenador Salerno ha tenido que realizar diversos cambios en el cuadro de Green Cross, que esta noche enfrenta a Wanderers, de Valparaíso, en Ñuñoa. En la extrema defensa no juega Chazón, volviendo Salinas. En la delantera no actuarán Olea y Acuña, ocupando sus puestos Pesce y Lite Contreras.

—oOo—

En lo que respecta a Wanderers se anticipa la reaparición de Hoffman, pasando Morales a la derecha y ubicándose Riquelme, habitualmente winger derecho como centrodelantero.

—oOo—

Juan Soto estará ausente en el ataque de Colo Colo frente a Universidad de Chile. El joven piloto albo sufre los efectos del golpe que recibiera de parte de Córdova en el match con Everton. Lo más probable es que el entrenador Tassara ponga a Robledo en ese puesto, ingresando Cremaschi o bien Muñoz como insider izquierdo. El resto del cuadro será el mismo del partido anterior.

—oOo—

Referente a Universidad de Chile, existe una sola duda: la inclusión de Díaz en el puesto de Campos o bien de Ferrari. Esta resolución no se conocerá hasta el momento de salir al campo de Ñuñoa esta noche.

COLO COLO

Actividades de su Sección Cadetes

Colo Colo enfrentará el domingo con sus equipos cadetes a los elencos de Universidad de Chile en la cancha del Hospital San Luis empezando con los arquitos infantiles a las 8.15 horas. La primera infantil a las 9 horas; juvenil a las 10, y la división especial a las 11 horas.

El centro delantero Jaime Mermé, de la primera infantil que sufrió la fractura del antebrazo derecho en el partido contra la UC, fué atendido en el Instituto Traumatológico. Se puede visitarle en su domicilio de El Maitén 3316, por Ulloa.

El cuadro de división especial se clasificó campeón de 1957. Justo premio al esfuerzo de estos muchachos, y compensación para el director del equipo Raúl Spencer, que tuvo sus mejores colaboradores al entrenador Bela Kallei y Ernesto Claverie.

Frente a Everton se obtuvieron cuatro triunfos, segundo infantil 1.0; primera infantil 4.1; juvenil 8-4, y división especial 2.1.

El cuadro juvenil, puntero en esta división, goleó a Everton por 8.4, demostrando que se halla en condiciones de mantener el título obtenido el año pasado. Su director, don José Moreno, está optimista y espera confiado los próximos compromisos.

La rifa pro pascua de los infantiles albos, se efectuará el domingo 15.

Polo en las canchas del San Cristóbal

Mañana, el domingo y el lunes, se llevarán a efecto los encuentros de polo por el trofeo "Julio Zegers Baeza", partidos, que como es sabe, son con handicap, y al igual que en ocasiones anteriores, tendrán por escenario las canchas del club de Polo San Cristóbal.

El programa es el siguiente:

Sábado a las 16 horas: Quilapán con Rautén, árbitro Fernando Fabitini; a las 17.30 horas, U. Católica con Nalcura, árbitro Alberto Echeñique; domingo a las 11 horas: practicarán los equipos de Los Incas con Santa Rosa, árbitro Jaime Bunster. A las 16 horas, se miden los ganadores del partido entre Rautén-Quilapán con El Retiro; Árbitro Alonso Chadwick. A las 17.30 horas, jugarán El Bosque con Romeral, árbitro Juan Unzurrunzaga.

Lunes a las 17 horas: Palma se mide con Santo Domingo y Pirque, árbitros Juan Carlos y Francisco Echeñique.

Productos Establecimiento Italiano
Fábrica de Helados, Pasteles y Barquillos
ESPECIALIDAD EN
PAN DE PASCUA
Tortas de Novia, Pasteles, Tortas, Galletas, despachamos a domicilio: helado en bote, acondicionado con hielo y sal. Todos nuestros productos son elaborados higiénicamente
PEDIDOS POR MAYOR Y MENOR
BASCUÑAN GUERRERO 88 — FONO 92983

6) ALHAJAS, JOYAS

¡NOVIOS! Para argollas. Fábrica Sostin, Nueva York 66. (6) H O C

COMPRO oro, plata, joyas usadas, etc. Hago niquelados, plateados, de radios y toda clase de composturas. Alameda 846. (6) H O C.

13) ARTICULOS p. HOGAR

15.000, COLCHON lana, relleno a fa vista del cliente, cotina para colchones, sommieres en todos los tipos y medidas. Hechuras a domicilio. Galvez 1557, fono 51388. (13) N.O.

18) ARRIENDOS OFRECEN

ECHAUREN 71, departamento nuevo. Balcones calle, baño anexo, teléfono, pensión, casa pobas personas.

CASA particular, dos amplias piezas, una a la calle, con pensión. Muy buena comida y abundante. Precios módicos. Maturana 65. (18) 6-12 P.

FAMILIA modesta arrienda pieza grande, con-sin pensión. Santa Rosa 933. (18) 6-12 P.

21) AUTOS Y CAM. VENDEN

OCASION, por viaje vende motoneta vespa, "Iso", italiana, 125 cc., modelo 57, casi nueva, primer propietario, rifa U. de Chile, este año. Verla, tratar, Escuela Aviación, Capo German Sepúlveda. (21) 6-12 P.

24) AVES Y PAJAROS

CANARIOS y canarias Flauta, Carmín, verdes, canela, anaranjados. Avda. Portales 3185. (24) 18-12 P.

30) CITACIONES VARIAS

QUINTA COMPAÑIA DE BOMBEROS.— Bomba "Arturo Prat".— Cito a la Compañía a reunión ordinaria para el domingo 8, a las 15 horas. Elecciones de oficiales generales y de Compañía, cirujanos y miembros de la Junta de Disciplina para 1958. Renuncia del secretario y ayudante. Calificación de voluntario honorario, admisión de voluntario y demás asuntos a que haya lugar.— El secretario. (30) 8-12 K.

30) CITACIONES VARIAS

CITASE A REUNION COMPLEMENTARIA para elegir un director en el Sindicato Profesional de Porteros y Mensajeros del Club Hípico de Santiago, para el domingo 8 a las 16 horas, en el Club Hípico.— El secretario. (30) 8-12 P.

COOPERATIVA DE EDIFICACION del Personal de la Empresa de Transportes Colectivos del Estado.— Cítase a asamblea general extraordinaria para el domingo 8 del presente, a las 10 horas, en primera citación y en segunda, a las 10.30, en Catedral 1433. Se encarece la asistencia — El secretario. (30) 7-12 P.

CUERPO DE BOMBEROS DE SANTIAGO, "Constancia y Disciplina".— Cito a las Comandas, para el día 8 del presente mes, a las 15 horas, a elección de oficiales generales para el año 1958.— El secretario general. (30) 8-12 P.

SEGUNDA COMPAÑIA DE BOMBEROS de Nuñoa.— "La Vida por la Humanidad".— De orden del señor Director, cito a la Compañía a sesión solemne para el domingo 8 del presente, a las 10.30 horas. Traída: uniforme de parada.— El secretario. (30) 8-12 K.

SEXTA COMPAÑIA DE BOMBEROS.— "Salvadores y Guardia de Propiedad".— Cito a la Compañía a sesión ordinaria para el domingo 8 del actual, a las 16 horas. Elección de los oficiales de la Compañía, miembros del Consejo de Disciplina y los cirujanos, para el año próximo de 1958.— El secretario. (30) 8-12 K.

OCTAVA COMPAÑIA DE BOMBEROS.— "La Unión es Fuerza".— Cito a la Compañía a reunión ordinaria para el domingo 8 del presente, a las 15 horas. Tabla: elección de oficiales generales, oficiales de Compañía, miembros del Consejo de Disciplina y cirujanos para el año 1958 y otros asuntos a que hubiere lugar.— El secretario. (30) 8-12 K.

NOVENA COMPAÑIA DE BOMBEROS.— "Deber y Abnegación".— De orden del señor Director, cito a la Compañía a reunión para el domingo 8 del presente, a las 15 horas. Tabla: elección de oficiales generales del Cuerpo y de oficiales, consejeros de disciplina y cirujanos para el año 1958; nombramiento de voluntarios honorarios; admisión de voluntarios y otros asuntos a que haya lugar.— El secretario. (30) 8-12 K.

CUERPO DE BOMBEROS DE QUINTA NORMAL.— Cito a las Compañías a elección de oficiales generales, para el domingo 8 de diciembre, a las 11 horas, en sus cuarteles. El secretario general. (30) 8-12 K.

EL CLUB DE LAS AMAZONAS

(Mónica, la Detective)

TARZAN — 5051

DOMINADOS

Por Edgard Rice Burroughs

DICK TRACY

Por Chester Gould

Transacciones en FERIAS

FERIA DE PRODUCTOS DE LA SOCIEDAD EL TATTERSALL (Transacciones verificadas en remate el día 5 de diciembre de 1957)

—PASTO, LOS 100 KILOS

216 Primer corte picado alfalfa	$ 1.300
344 Primer corte picado alfalfa	1.820
514 Primer corte picado alfalfa	1.600
134 Primer corte picado alfalfa	940
200 Primer corte picado alfalfa	940
170 Primer corte picado alfalfa	700
110 Primer corte picado alfalfa	700

PAJA, LA COLIZA

20 Larga cebada	$ 200
184 Larga cebada manchada	140
30 Larga cebada manchada	130

CARRON ESPINO, LOS 100 KILOS

100 San Rafael	$ 2.400
23 San Vicente	2.350

GRANZAS, LOS 100 KILOS

94 Granzas trigo	$ 2.900
20 Granzas trigo	2.800
20 Arvejilla	2.600
30 Confites con tierra	2.100

HAIZ, LOS 100 KILOS

35 Minnesota	$ 7.300
28 Minnesota	7.300
22 Minnesota	7.250
10 Minnesota	7.200
34 Minnesota	7.250
4 Minnesota	7.250
20 Minnesota	7.250
50 Minnesota	7.250
31 Minnesota	7.250
45 Minnesota	7.200
20 Minnesota	7.200
13 Minnesota	7.200
30 Minnesota	7.200
18 Camelia averiado	7.150
9 Colorado	7.100
3 Minnesota averiado	7.050
10 Chocleo sucio	7.000
6 Eureka	6.100

CEBADA Y AVENA, LOS 100 KILOS

15 Cebada alemana	$ 4.300
35 Avena rubia	4.000
60 Avena rubia	3.950
30 Cebada alemana, delgada	3.800
10 Cebada alemana, delgada	3.600
20 Cebada alemana, delgada	3.500

TRIGO, LOS 100 KILOS

125 Candeal	$ 7.000
10 Candeal	6.800
8 Candeal	6.600
30 Baño, delgado	6.000
100 Blanco, sucio	6.000
80 Blanco, delgado	5.700
20 Blanco, delgado	5.650
29 Colorado, desinfectado	5.500

FREJOLES, LOS 100 KILOS

10 Tórtolas	$ 9.800
14 Tórtolas	9.700
10 Tórtolas	9.300
5 Tórtolas	8.400
2 Tórtolas	8.300
13 Tórtolas	8.100
47 Burros	8.000
4 Bayos cristales	7.800
10 Coscorrones	7.700
5 Tórtolas	7.500
31 Bayos regulares	7.000
9 Coscorrones	7.000
7 Rancagüinos	7.000
4 Frutillas	7.000
50 Coscorrones	7.000
4 Coscorrones	7.000
4 Coscorrones	6.800
12 Arufranos	6.500
3 Arroz	6.400
2 Cristales	6.000
23 Villarricas	6.000
10 Coscorrones con cristales	5.000
20 Chatos	4.200
20 Chatos	4.100
18 Chatos	4.000

VARIOS, LOS 100 KILOS

7 Lentejones	$ 15.400
11 Lentejas	13.800
5 Ciruelas	8.000
3 Miel rubia	11.000
9 Miel rubia	11.000
20 Pardos quillay	7.000

QUESOS, EL KILO

162 San Luis de Almuhue	$ 570
143 Lo Hurtado	550
281 Santa Amelia	530
445 Los Arrayanes	500
836 El Toco	460
238 Hacienda	460
142 Virguin	480
614 Pahuilmo	450
409 Lejanto	450
283 Santa Teresa, Chimbarongo	450
597 Quilapán	440
476 La Turbina	440
180 El Recurso	440
738 Barracido	430
418 Rauco	430
353 Limahue	430
335 Santa Inés, Curazaví	430
187 Santa Lucía, Curicó	420
191 Quichaco	420
158 Santa Ana de Placilla	420
854 Los Tilos	410
529 Cuchipuy	400
164 La Quiaca	400
189 Punta del Monte	400
115 La Rosa	400
84 El Carmen	400
337 La Quiaca	390
312 Puchuncaví	390
265 Las Mercedes, Nancagua	390
282 El Molino	390
239 Aguila Sur	390
112 El Ajial	390
423 La Viluma	380
224 San Miguel del Huique	380
139 Hacienda Arquilihue	380
833 Millahue	370
442 Santa Teresa, Melipilla	370
279 San Miguel de Tena	370
217 Selva Oscura	370
159 San Gregorio	370
143 Santa Inés, Chimbarongo	370
681 Casas de Huemul	360
500 San Francisco de Paula	360
312 La Candelaria	360
307 Hacienda Pullally	360
177 El León	360
116 Campolindo	360
81 La Invernada	360
70 Vilcún	360
554 Santa Gabriela	350
546 Mel Mel	350
67 El Talhuén	350
57 Las Liras	350
395 Villa Rosa	340
340 Los Canales	340
205 Comalle	340
161 Las Mercedes, Requínoa	340
347 Tres Puertas	330
380 San Javier de Bulnes	330
1.705 Los Angeles	320
105 Hacienda Caleuche	320
456 Quemo	310
220 Dorlinue	310
65 María Pinto	300
55 Pintacura	300
2.492 Osorno	280
155 El Quaico	260
39 María Pinto	240
270 Santiago	220

MANTEQUILLA, EL KILO

Fallco	$ 930
Trapi	920
Población	910
San Carlos	910
Fallco	910
Los Lagos	900
Alfredo Guzmán	900
Los Lagos	900
Cunco	890
Nuldiff	860
La Selva	850
San Javier	850
Los Lagos	850
Padre Las Casas	840
Radal	830
Linares	810
La Unión	800
Río Claro	800
Rauco	800
Quinta	800
Villarrica	790
Nancagua	770
Hualañé	740

NOTA: Los precios publicados en esta lista son con envases, los remates son los lunes y los jueves, de 14.30 a 18 horas. La carga por carros completos debe dirigirse a desvío bodega el Tattersall, y la posbornal a Estación Alameda únicamente, los boletos con sus respectivas instrucciones a Casilla 1340, Santiago.

Compañía Salitrera Anglo-Lautaro

CITACION

En conformidad con los Artículos 45, 46 y 47 de los Estatutos, el Directorio cita a la 27a. Junta General Ordinaria de Accionistas para el viernes 27 de diciembre de 1957, a las 11.30 horas, en Santiago, en calle Teatinos 230, 7.o piso. La Junta tendrá por objeto los fines señalados en el Artículo 51 de los Estatutos.

Para los efectos de la celebración de dicha Junta, el Registro de Accionistas permanecerá cerrado desde el 20 hasta el 27 de diciembre de 1957, ambos días inclusive. Permanecerá también cerrado, durante el mismo período, para toda transferencia o canje de acciones.

Los tenedores de acciones al portador podrán depositar en cualquier época sus títulos o, en reemplazo de éstos, certificados de custodia que emitan instituciones bancarias, en la Oficina Principal de la Compañía en Santiago, y en las Oficinas de la Compañía en Nueva York y en Londres o en el Guaranty Trust Company de Nueva York, las que otorgarán el correspondiente recibo a los depositantes.

De acuerdo con los Estatutos, desde el cuarto día siguiente al de dichos depósitos, y mientras éstos subsistan, los depositantes tendrán derecho a asistir a las Juntas en la forma contemplada en los Estatutos, como si fueran tenedores de acciones nominativas. A falta de estos depósitos, hechos con la anticipación señalada, los tenedores de acciones al portador no tendrán ese derecho.

Santiago, 6 de diciembre de 1957.

EL PRESIDENTE DEL DIRECTORIO.

30) CITACIONES VARIAS

DECIMA COMPAÑIA DE BOMBEROS.— "Bomba España".— "Patria y Trabajo".— Cítase a reunión de Compañía para el domingo 8 de diciembre, a las 15 horas. Tabla: elección de oficiales generales para el año 1958; elección de oficiales de Compañía, consejeros, médicos y cirujanos, para el año 1958; otros asuntos.— El secretario. (30) 8-12 K.

12a COMPAÑIA DE BOMBEROS.— "Chile Excelsior".— Por orden del señor director, cito a la Compañía a reunión ordinaria para el domingo 8 del presente, a las 15 horas. Tabla: elección de oficiales generales, oficiales de Compañía, miembros del Consejo de Disciplina y cirujano, para el año 1958, y otros asuntos a que hubiere lugar.— El secretario. (30) 8-12 K.

CUERPO DE BOMBEROS DE SAN MIGUEL.— Cítase al Cuerpo para el domingo 8 del presente, a las 10 horas, a elección de oficiales generales para el año 1958.— El secretario general. (30) 8-12 K.

33) COLEGIOS, INSTRUCCION

MODAS, corte y confección. Cursos rápidos. Profesora especialista. Alumnas confeccionan trajes primer mes. Clases diurnas, nocturnas. Diplomáticos. Academia Nacional Corte y Confección. Rosas 1283. (33) H. O. C.

TAQUIGRAFIA, escritura máquina, contabilidad, aritmética, redacción, ortografía, taquigrafías, dactilografías, secretarias comerciales. Enseñanza completa, eficiente. Instituto Contabilidad, fundado 1922. Santo Domingo 1030. (33) 12-12 P.

APRENDA dibujo cómico en 15 días, correspondencia: "Estudios Clasol". Moneda 1061, oficina 4, fono 66985. (33) 9-12 P.

DACTILOGRAFIA: Solamente 3.200, enseñanza completa. Instituto "Alonso Figueroa", Catedral 1257. (33) 7-12 P.

CORTE, modas, permanentes, oficinistas; mejores cursos, menos gastos. "Instituto Moderno", Santo Domingo 1282. (33) 7-12 P.

DIAZ-GASCOGNE, Escuelas Politécnicas Profesionales. (Últimos cursos del año! Matrícula abierta, modas, alta costura, moda infantil, cortador-sastre, tejido máquina, contabilidad comercial, taquigrafía, peluquería completa señoras, caballeros, niños. Enseñanza práctica individual, rápida, diplomas profesionales. Internado femenino señoritas provincias. Establecimientos de prestigio reconocidos oficialmente. Supremo Gobierno. Fundado 1914. Pida prospecto. Unica dirección: Monjitas 341, fono 36856, casilla 2724. Sucursales Valparaíso, Iquique, República Argentina. (33) 10-12 P.

CURSOS rápidos dactilografía 15 días, un mes. Taquigrafía, redacción comercial, ortografía, aritmética. Puente 576, 4.o piso. (33) 9-12 P.

CONSULTORIO sentimental. Discreción y éxito seguro a sus problemas. Consulta psicóloga extranjera, de 10-13 y de 14-20 horas. Santo Domingo 3861. (36) H O C

37) CONSTRUCCION

PUERTAS y ventanas, surtido completo en standard. Hacemos persianas de medida. Fábrica Record, San Diego 742. (37) H/O C.

42) DOCUMENTOS EXTRAVIADOS

HABIENDOSE extraviado los cheques N.os 1193240 al 250, Serie A-I, del Banco Nacional del Trabajo, quedan nulos y sin valor por haberse dado aviso correspondiente. (42) 6-12P.

HABIENDOSE extraviado cheques del Bco. de Chile, N.os 129615, 418504, 418159, 668335, 1171240, 1441495, 3144351 y del Bco. de Crédito, N.os 434603, 698780 y 120172, quedan nulos por haberse dado el aviso correspondiente. (42) 7-12 P.

HABIENDOSE extraviado libreta ahorro a la vista 1833, Banco del Estado, Morandé esquina Huérfanos, queda nula por haberse dado aviso. (42) 6-12 P.

FERDIDO cheque N.o 9223175, Bco. Panamericano, Suc. Independencia, por $ 6.000, nulo por haberse dado aviso. (42) 7-12 P.

HABIENDOSE extraviado el certificado de custodia N.o 8423, del Banco del Estado de Chile, bonos Caja Crédito Hipotecario 6 3/4, a nombre de Matilde Bloom de Cruchaga, queda nulo, por haberse dado el aviso correspondiente. (42) 8-12 P.

HABIENDOSE extraviado libreta del Banco del Estado (Sucursal Brasil), cuenta de ahorro N.o 40802, queda nula, por haberse dado aviso. (42) 6-12 P.

HABIENDOSE extraviado los cheques N.os 0954198 y 0954199, del Banco del Estado, Sucursal Avenida Matta, quedan nulos. (42) 6-12 P.

55) JUDICIALES y LEGALES

CONSTITUCION DE SINDICATO.— Con fecha 4 de diciembre de 1957, ante la presencia del Sr. Inspector del Trabajo don Eduardo Laurence Ortiz, se procedió a constituir el Sindicato General de Choferes Profesionales de la Movilización Colectiva Particular de la Provincia de Santiago. La que quedó constituida de la siguiente manera: presidente, don Diógenes Bolbarán Tapia; secretario, Benjamín Ambiado Molina; tesorero, Enrique Mardones Oliva; director, José Adasme Gálvez; director, Caupolicán Robles Arriagada. Se hace la presente publicación de acuerdo con el artículo 378, del Código del Trabajo. (55) 7-12 P.

PRIMER JUZGADO CIVIL, RESOLUCIÓN dos diciembre presente año, concedió posesión efectiva herencia intestada Rosalinda Arrafio Miranda a Ana Cuevas Arraño.— El secretario. (55) 7-12 P.

QUINTO JUZGADO CIVIL MAYOR Cuantía concedió posesión efectiva herencia intestada de Guillermo Chong Mu Fu a Alberto Chong Mu Fu, en representación Alberto Chong Mu Fu. Inventario solemne practicaré 9 actual, 15 horas.— Secretario. (55) 7-12 P.

JUZGADO CIVIL SAN MIGUEL concedió posesión efectiva herencia intestada Antonio Sagredo Gallardo a hijos Gerardo, Blanca, Javier, María y Justina Sagredo González, sin perjuicio derechos cónyuge sobreviviente, Raquel González. Practicaré inventario solemne 7 presente, 11 horas.— Secretario. (55) 6-12 P.

PRIMER JUZGADO CIVIL, RESOLUCIÓN cuatro octubre presente año, concedió posesión efectiva herencia intestada Enrique Ibáñes Cornejo a Guilda Enriqueta, Sergio Enrique y María Luisa Ibáñes Muñoz, sin perjuicio derechos cónyuge sobreviviente, Celmira Muñoz. Practicaré inventario 12 diciembre presente año, 11 horas, en mi oficina, Bandera 342.— El secretario. (55) 6, 7 y 9-12 P.

55) JUDICIALES y LEGALES

QUIEBRA JUAN COURARD BERKANS.— Quinto Juzgado Civil.— Por resolución de 25 de noviembre de 1957, túvose por agregado a estos autos inventario confeccionado por el Síndico.— El secretario. (55) 6-12 P.

TERCER JUZGADO CIVIL DE MAYOR Cuantía concedió, con beneficio de inventario, la posesión efectiva de los bienes quedados al fallecimiento de don Hermodio Vera Uribe, a su hijo legítimo, don Elizardo Hermodio Vera Rojas, menor de edad, sin perjuicio de los derechos de la cónyuge sobreviviente, doña Justina Antonieta Rojas Rodríguez. Tramítase conforme ley N.o 5.437, y en especial los artículos 40 y siguientes de dicha ley. (55) 6-12 K.

PRIMER JUZGADO CIVIL, RESOLUCIÓN veintiséis noviembre presente año, concedió posesión efectiva herencia intestada Selma Jacoby Friedlieb a Adela, Elena y Constantino Jacoby Jacoby.— El secretario. (55) 6, 7 y 8-12 P.

PRIMER JUZGADO CIVIL, RESOLUCIÓN cinco diciembre presente año, concedió con beneficio inventario, posesión efectiva herencia testada Chucre Mansur Hazbun a Miguel Ramón Sinman, Hilda Jannet y Jorge Chucre Mansur Hasbun, sin perjuicio derechos cónyuge sobreviviente, Regina Hasbun Geha viuda de Mansur. Practicaré inventario solemne 17 diciembre presente año, 11 horas, en mi oficina, Bandera 342.— El secretario. (55) 6, 7 y 8-12 P.

GOBERNACION DEPARTAMENTAL, Cañete.— Solicita concesión de merced de agua para regadío y uso doméstico.— Señor Gobernador del departamento: Robustiano Escobar Bustamante, agriculor, domiciliado en la comuna de Contulmo, población Villa Rivas, de este departamento, por el, viene en solicitar una merced de agua para regadío y uso doméstico de una quebrada sin nombre. Esta corriente separa mi propiedad de terrenos de la Sucesión Rivas Roa, en un trecho de 800 metros m., en territorio municipal de Contulmo. La cantidad de agua que solicito es de dos (2) litros por segundo. La ubicación precisa de la captación es la siguiente: más o menos quinientos (500) metros aguas arriba de la confluencia del esterito aguas aguas solicito, con el estero Villa Rivas, y queda ubicada dentro de mi propiedad. La extensión total de los terrenos que se trata de regar es de dos (2) hectáreas más o menos, siendo la calidad del terreno la siguiente: arcilloso arenoso. De estas terrenos una hectárea está plantada con arboles frutales y hortalizas y cien metros cuadrados edificados con casa habitación y galpón. La propiedad que se desea regar se encuentra ubicada en Contulmo, comuna del mismo nombre, departamento de Cañete. Hago presente a US. que del esterito que solicito la merced de agua no existe otra merced. a) Acompaño a la presente croquis explicativo de los terrenos a regar y de la quebrada donde se va a extraer el agua; b) Presupuesto de las obras; c) Memoria explicativa de las obras; d) El impuesto respectivo se paga en estampilla adjunta. Por tanto, ruego a US. se sirva acceder a mi petición, ordenar la publicación respectiva y efectuar los trámites consiguientes, a fin de legalizar la merced de agua que solicito, previo los trámites consiguientes, en virtud de lo expuesto y antecedentes que se acompañan.— Dios guarde a US.— (Fdo.) Robustiano Escobar Bustamante.— Es copia fiel del original.— En Cañete, a 21 de noviembre de 1957.— Isidro Valenzuela Aranda, oficial asesor. (55) 6-12 P.

55) JUDICIALES y LEGALES

JUZGADO CIVIL SAN MIGUEL concedió posesión efectiva herencia intestada Nicolás Bascur Acuña a hijos Ester y Gonzalo Bascur Ferrer, Luz, María y Jorge Bascur Riquelme, sin perjuicio derechos cónyuge sobreviviente, María Riquelme Studer. Practicaré inventario solemne 10 presente, 11 horas.— Secretario. (55) 6-12 P.

QUINTO JUZGADO CIVIL MAYOR Cuantía concedió posesión efectiva herencia intestada de Ana Luisa Carro Gutiérrez a Ana Berta, Mario David, Jorge Enrique, David Fernando y Sergio de Jesús Acuña Caro, sin perjuicio derechos cónyuge, David Acuña Valenzuela.— Secretario. (55) 7-12 P.

QUIEBRA BERNARDO ZUSIGA Oyarce.— Quinto Juzgado Civil.— Por resolución de 20 de noviembre de 1957, ordenose notificar fecha cesación pagos fallido propuesta por Síndico, en día 15 de junio de 1956.— El secretario. (55) 6-12 P.

QUIEBRA RALPH CHARNEY Y CIA. Ltda.— Por resolución de 25 de octubre de 1957, del Quinto Juzgado Civil de Mayor Cuantía de Santiago, fue declarada en quiebra la Sociedad Ralph Charney & Cía. Ltda., representada por don Ralph L. Charney Schwartz, Harold B. Charney Pincus y Herbert Charney Pincus, domiciliada en Agustinas 1150, oficinas 400 a 420, comercio [illegible]. Las personas que tengan bienes o papeles pertenecientes al fallido, deben entregarlos dentro de tercero día, al Síndico de Santiago, bajo pena de ser tenidos por encubridores o cómplices de la quiebra. Adviértese al público que no debe hacer pagos ni entregar de mercaderías al fallido, bajo pena de nulidad de los mismos. Los acreedores residentes en Chile deben verificar sus créditos y preferencias dentro de 30 días, bajo apercibimiento legal. Las notificaciones por avisos se harán en "La Nación".— El secretario (55) 4, 5, 6, 7 y 9-12 P.

EN LO PRINCIPAL SOLICITA MERCED de agua para regadío. En el otrosí acompaña documentos.— Señor Gobernador: Juan Seve Jury, comerciante, domiciliado en Santiago, calle Matías Cousiño 199, oficina 733, con carnet de identidad N.o 1425733, de Santiago, en representación de la Sociedad "Fundo La Patagua" Ltda., a US. respetuosamente digo: Que la Sociedad "Fundo La Patagua" Ltda. es propietaria del predio del mismo nombre, ubicado en la comuna de Sauzal, del departamento de Cauquenes. Este fundo tiene una superficie total de 332 has., en su totalidad de secano, de las cuales 250 has. están formadas por planos susceptibles de riego y el resto por lomajes. Siendo los terrenos planos de buena calidad para explotarlos agrícolamente, es la intención de la Sociedad regar dentro de ellos una superficie de 138 has. Para este efecto se ha estudiado la posibilidad de elevar mecánicamente aguas del río Purapel, del cual la propiedad es ribereña. Para este efecto, vengo en solicitar de US. recabe de Su Excelencia el Presidente de la República la concesión de una merced de aguas del río Purapel por 132 litros por segundo, de ejercicio permanente y continuo. La captación de estas aguas se harían mediante una bomba en un punto ubicado en la ribera sur del río, a más o menos 450 metros aguas abajo del puente del camino público de San Javier a Cauquenes. Con las aguas solicitadas se regarían 138 has. de terrenos planos de buena calidad. No se necesitaría imponer servidumbre alguna. No tenemos conocimiento de otro aprovechamiento de estas aguas, aguas abajo de la captación propuesta. Por tanto: Ruego a US. se sirva recabar de S. E. el Presidente de la República la concesión de una merced de aguas en favor de la Fundo Patagua, en el predio del mismo nombre, previa publicación de esta solicitud por tres veces consecutivas en el diario o periódico de la localidad y en una de Santiago y elevar estos antecedentes al Ministerio de Obras Públicas y Vías de Comunicación, pasado 30 días después de la última publicación, en caso de no haber oposición, y si la hubiera, proceda en mi conocimiento para poder contestar.— Cauquenes, 23 noviembre de 1957.— Juan Seve.— Por presentada la solicitud de merced de agua para regadío que antecede, de don Juan Seve Jury, publíquese por 3 veces en el plano de 30 días, en el periódico "La Verdad", de Cauquenes, y en el diario "La Nación" de Santiago.— Hecho, vuelva.— Anótese.— Crispulo Osvarún Corrado, Intendente de Maule.— César Toledo Aguilar, secretario asesor. (55) 7-12 P.

SENTENCIA CUARTO JUZGADO CIVIL Santiago, causa "Fisco con Padres Sacramentinos", fijó en $ 92.000.000 justipreció y perjuicios inmuebles calle Arturo Prat números 439-477, esta ciudad, expropiados a Congregación del Santísimo Sacramento. Notifíco terceros interesados, fin hagan valer derechos dentro plazo legal.— Secretario. (55) 6-12 P.

64) MAQUINARIAS Y MOTORES

DOS MAQUINAS para fabricar parquet, múltiples, vendo ocasión, Lira 2021. (64) 6-12 P.

76) NEGOCIOS VENDEN

VENDO acreditada fábrica de hordados en ropa de cama y mantelería, trabajando con personal seleccionado. Ventas por mayor y menor; clientela formada para toda la producción, con cuota de Yarur. Verla y tratar solo interesados, San Diego 837, local 27, lado cine Sur. (76) 9-12 P.

92) RADIOS FONOGRAFOS

RADIO para quinta recreo, vendo ocasión, Lira 2021. (92) 6-12 P.

94) REMATES

REMATE CASIMIRES, ORDEN ALFREDO GUTIÉRREZ, en Ahumada 10, de 2 al 7 diciembre, de 12 a 13 y de 19 horas adelante.— Germán Geell, martillero público. (94) 7-12 P.

NOMINA DE CONSIGNATARIOS del remate de Chacabuco 763, para el viernes 6 de diciembre, a las 15 horas, en calle Compañía 1338: Ricardo Gómez, Eduardo Elizalde, Roberto Palacios, Yolanda Almarza, Sergio Saavedra, Luis Donoso, Aquiles Cáceres, José Delfatiori, Diagoberto Urra, Alfredo Molina, Oscar Solari, Raúl Guzmán, Eduardo Castro, Luis Fajardo, Luis Molinari, Carlos Garrichio, Primo Salvarani, Robustiano Correro, Antonio Pavez, Carlos Hernández.— Nicanor Martícorena, martillero. (94) 6-12 P.

REMATE SEMANAL MENAJES CASA, viernes 6 diciembre, de 10 a 1, en Compañía 1390, órdenes de José Quintanilla, Rafael Lobarzo, Teodoro Urrutia, Berta Guerrero, Enrique Ceardi, Manuel Gómez, Mariano Cornejo, Sergio Sotomayor, Olga Saavedra, Arditi y Corry, Régulo Buramante, Georgina Rojas, María Vidal, Abel del Pino, Raúl Zárate, Teresa Prado, Emilio Castro, Carlos Valdés, Clementina Jara, Elessar Castillo, Nicolás Raikay, Enrique Pérez, Lorenzo Pérez, Raúl Pratto, Casa Baura, Aristides Molina, Hugo Colombo, Antonia Ohlson, Li Torrealba, Laura Bustos, Jovino Veloso, Aida Cuadros, Lindorio Roman, Blanca Merino, Guillermo Lefort, Inés Budge, Rebeca Luco, María Schmidt, Exequiel Fuentes, Kurt Hoffman, Olga Braun, Agustín Escobar, Carlos Sáez, Oscar Concha, Jack Rogers, Arturo Aldunate, Arturo Villegas, Carlos Piraino, Alfredo Renner, Elisa Walton, Mario Jarpa, José Armengeil, Manuel Gómez, N. N., Carlos Schnader, Carmen Fantuzzi, Luis Meléndez, Jiménez, Davila, Gabriel Morgan, Francisco Pérez, O. Jonhansen, Enrique Ceardi, Raúl Tapia, Agustín Escobar, Sara Castillo, Antonio Vásquez, Osvaldo Pizarro, Enrique Cuna, Ester Valdivieso, Cayetano Pineda, Sergio Navarro.— A la vista.— Alfredo Recart Schmidt, martillero público. (94) 6-12 P.

94) REMATES

REMATE DE CASIMIRES, ORDEN [illegible] Prat 30, orden José Jorge [illegible] veros, A. León, Manuel [illegible] da, Cortés, Krausse, [illegible] Vidal, Salas, Ramírez, [illegible] Ohlson, Bust, J. Guillermo [illegible] Navarro.— A la vista.— Alfredo [illegible] cart Schmidt, martillero público. (94) [illegible]

REMATE— ANTE QUINTO JUZGADO Civil Mayor Cuantía Santiago, 3 enero 1958, 10 horas, juicio ejecutivo "Banco Industrial y Trabajo con Adriana Gambua", propiedad de [illegible] tituida por lote 9, plano [illegible] guel, de aproximadamente [illegible] reas, colindante con [illegible] Mackenna y Camino [illegible] mum, $ 9.000.000. Garantía [illegible] Bases y antecedentes, secretaría. (94) [illegible]

REMATE JUDICIAL.— ANTE JUZGADO Séptimo Juzgado Civil de Santiago, Bandera 40, 2.o piso, se subastará el día 9 diciembre, a las 10 horas, el sitio N.o 30, del sector "Quinta de Santa Julia, de la comuna de Florida, departamento de Santiago. Superficie aproximada, 1.000 metros cuadrados. Mínimum, $ 1.000.000. Facilidades de pago. Demás antecedentes consultarlos en el expediente caratulado "Banco Americano con Urria, Francisco".— El secretario. (94) 4, 6, 8 y 10-12 P.

REMATE JUDICIAL.— ANTE JUZGADO Séptimo Juzgado Civil de Santiago, Bandera 40, 2.o piso, se subastará el día 9 diciembre, a las 10 horas, el sitio N.o 6, del sector "Quinta de Santa Julia, de la comuna de Florida, departamento de Santiago. Superficie aproximada, 1.000 metros cuadrados. Mínimum, $ 1.000.000. Facilidades de pago. Demás antecedentes consultarlos en el expediente caratulado "Banco Americano con Padilla, Víctor".— El secretario. (94) 4, 6, 8, 10-12 P.

REMATE JUDICIAL DE SEGUNDA VIVIENDA, mañana jueves 5 diciembre, en Ahumada 451, a 15.30 horas. Orden de Tercer Juzgado de Menor Cuantía, juicio caído con González, José Angel y Arenas, Levisen con Flamey, Abraham, con Toledo, Eduardo, Mueschen, Lidia González, Otero, Pelosco, Benito Bodnar, Gonzalez, Inés Riveros, Héctor Gómez, Juan Ravera, Alberto Bustos, Loro Salvadores, Sergio López, Sara Benhein, Alejandro Lutteri, Rosa Schmideln, Alejandro Arenas, Enrique Chafleux, Oscar Cabrera, de

Goyescas presenta desde hoy a la gran vedette Ethel Rojo y el París Ballet, que actuará solamente en la noche a la 1 hora

ETHEL ROJO.

Ethel Rojo, la gran vedette sudamericana, que asombrará a los asistentes a "Goyescas" con su gracia y picardía junto a Ethel Rojo, se presenta el París Ballet, compuesto por diez esculturales bailarinas. En los show del té y comida, actúan con mucho éxito el Cuarteto Lhima, con Osvaldo Silva, Arturo Millán, La Dolores, El Cimarrón y el Guindo, Virginia Day y Carlos Helo. Bailables con las Orquestas de Federico Ojeda y Pablo Herrera.

GUIA DEL ESPECTADOR

TEATROS

ANTONIO VARAS. — V. y N.: Seis personajes en busca de autor.

CAMILO HENRIQUEZ. — Teatro de Ensayo: Comedia para asesinos.

CAUPOLICAN. — R.: La mujer del tío; La gitana, Agregados.

COUSIÑO. — Compañía de Revista Picaresque.

IMPERIAL. — Compañía de Revista Pizalle.

MASU. — V. y N.: Amor a la fuerza.

OPERA. — Compañía de Revistas Bim Bam Bum.

PETIT REX. — Compañía Nacional de Comedias: Silvia Oxman. N.: Castigo, pan y visón.

TALIA. — V.: Las Pascualas.

CINES

ALAMEDA. — R.: La última cacería, Mlle. Nitouche.

ALCAZAR. — R.: Picnic.

ALMAGRO. — R.: Santos, el magnífico, La selva de los diamantes y Noticiarios.

AUDITORIUM. — R. de 11 a 21.30 horas: Festival de cortos. Noticiarios. N.: 22.30 horas: El profesor Hax.

AMERICA. — R.: Con quiénander nuestros hijas, La jungla de asfalto, La locura del Rock and Roll, Cómicas.

ANDES. — R.: Rebelde sin causa, Cómicas.

APOLO. — R.: Los buenos muertos jóvenes, Pequeñeces, La dama de negro.

ASTOR. — M., V. y N.: Herencia de un condenado.

AVENIDA MATTA. — R.: Viudas adorables, Las locuras de papá, El hombre indestructible.

BANDERA. — M., S., V. y N.: París de mis amores.

BALMACEDA. — R.: Horizontes desconocidos, La leyenda del inca, Agregados.

BAQUEDANO. — R.: La venganza del muerto, Los asesinos y Noticiarios.

BLANCO ENCALADA. — R.: Más allá de Mombasa, Los puentes de Tokio-Ri, El hombre indestructible.

BRASIL. — R.: Tensión, Un gallo aventurero, Un gallo bailarín.

CAPITOL. — R.: El médico de las horas, Grito de águilas, Intimidad de una estrella.

CARRERA. — R.: El tesoro de los monos, El hombre del destino.

CALIFORNIA. — M., V. y N.: Sangre sobre la tierra, Noticiarios.

CENTRAL. — 15, 18.45 y 22 horas: Reunión en primavera.

CERVANTES. — 15, 18, 20.15 y 22.30 horas: Jennifer.

CINELANDIA. — R.: Marcelino, pan y vino, Noticiarios y Agregados.

CINE SUR. — R.: La ley del brazo, Sangre y arena.

COLON. — R.: El veneno del odio, Cien años de amor, Amor en las calles.

CONTINENTAL. — R.: Tú y la aventura, Noticiarios y Sinopsis.

CLUB DE SEÑORAS. — R.: Palabras al viento, Agregados.

CHILE. — R.: El bufón del rey, El bruto, Más vivo que muerto.

DANTE. — R.: El globo rojo, Si todos los nombres del mundo.

DUCAL. — V.: La vuelta al mundo en 80 días.

EGANA. — 18.30 y 21.45 horas: Quinteto de la muerte.

EL GOLF. — M., V. y N.: Pan, amor y Sofía.

EL SALTO. — R.: Como perdí la guerra, El águila negra, El rabo de la estrella, Castillo del ogro.

ESMERALDA. — R.: Congo adentro, Stambul, Noticiarios.

FLORIDA. — R.: La hija del Embajador.

GRAN AVENIDA. — R.: Congo adentro, Stambul, Agregados.

HOLLYWOOD. — R.: La casa del sol naciente, La sombra de locura.

HUELEN. — M., S., V., y N.: Represalia.

IDEAL CINEMA. — R.: La máscara púrpura, Más allá de Mombasa.

KING. — 13, 15.30, 18, 20.10 y 22.20 horas: Juana de Arco, Agregados.

ITALIA. — (Próxima reapertura.

LAUTARO. — R.: La corona y la espada, Rescate, Tú vida por la mía.

LA PALMILLA. — R.: La mujer X, Adiós, a Pedro Infante, La diligencia, Serial.

LAS LILAS. — M., V. y N.: Alas de águila, Noticiarios.

LIRA. — R.: El cisne, Flama de traición, Tragedia submarina.

LIBERTAD. — R.: Un beso al morir, Sueño negro, Noticiarios.

LO CASTILLO. — V. y N.: Entre la espada y la pared.

LUX. — R.: La montaña siniestra, Agregados.

MAIPO. — R.: Solo contra el mundo, Contra toda ley.

MARCO'POLO. — R.: Teresa Raquin, El revés de la trama, La cólera de Dios.

METRO. — M., V. y N.: Sangre sobre la tierra, Noticiarios.

MIAMI. — R.: Indios salvajes, y Noticiarios.

MINERVA. — R.: El hombre del traje gris, Matar o morir.

MIRAFLORES. — R.: La mujer más linda del mundo, Vida y música de Liszt.

MISTRAL. — R.: La última cacería, Mansel Nitouche.

MONUMENTAL. — R.: El paso de la cañada, Piratas de la carretera y El gran Houdini.

NACIONAL. — R.: Piratas de la carretera, Horas desesperadas, El paso de la cañada.

MODERNO. — R.: La capa escarlata, Sentenciado a dos vidas.

NORMANDIE. — R.: Conquistador de la Mongolia, Cartouche el aventurero.

NOVEDADES. — R.: Los amantes de Villa Borghese, El último comando, La maldecida.

O'HIGGINS. — R.: Un beso al morir, Sueño negro, Noticiarios.

PACIFICO. — M., V. y N.: Desnojando la margarita.

PRAT. — R.: Horas desesperadas, El paso de la cañada, Piratas de la carretera.

PALACE OVALLE. — (Descanso).

PLAZA. — M., S., V. y N.: Las hazañas del cabo Asch.

PEDRO DE VALDIVIA. — V. y N.: Picnic.

PORTUGAL. — R.: Batallón mexicano, Pancho López, Noticiarios.

REAL. — M., V. y N.: Baile en la ópera, Noticiarios.

RECOLETA. — R.: Y serás mi marido, Mambo, Camino de perdición.

REGINA. — 15, 18 y 21.30 horas: Tarde de toros.

REPUBLICA. — R.: Mujeres prohibidas, Requiebro, Amo a un asesino.

REX. — M., V. y N.: Fuego en sus labios.

RITZ. — R.: Crimen en las calles.

RIALTO. — R.: La loba, Atlántico norte, Escuela de la vida.

RIVIERA. — R.: En manos del destino, El tercer tiro.

ROXY. — R.: Demonios del cielo, Agregados.

ROMA. — R.: El tesoro de los montes, El hombre del destino.

SAN ANTONIO. — R.: Melodía interrumpida, Agregados.

SANTA LUCIA. — 14, 16, 18, 18.45 y 22: Represalia.

SANTIAGO. — R.: Rapto al sol.

SAN MIGUEL. — R.: Mi mujer es un ángel, Y serás mi marido, La ninfa desnuda.

SAO PAULO. — R.: Los sobrevivientes, Noticiarios.

SAN MARTIN. — R.: Un traje blanco para mi Primera Comunión y Noticiarios.

SANTA ROSA. — R.: Acorazados del aire, La costilla de Adán, Un día en Nueva York.

SEPTIEMBRE. — R.: Contra toda ley, Sólo contra el mundo, Noticiarios.

SELECTA. — R.: La casa embrujada, Carnero de cinco patas, Agárrame si puedes.

TIVOLI. — R.: Cuando el alma sufre, Noticiarios.

TOESCA. — R.: Napoleón, Agregados.

VALENCIA. — R.: La ninfa desnuda, Cadenas de diamantes, Caminos de perdición.

VERDI. — R.: La selva de los diamantes, Santos, el magnífico.

VICTORIA. — R.: Vendedoras de ilusiones.

VIENA. — R.: La ciudad del crimen, La mano negra, Tres palabritas, Peliirroja indómita.

WINDSOR. — M., V. y N.: Jirones de una honra, Noticiarios.

YORK. — R.: Isla en el sol, Agregados.

CINES COMUNALES

MUNICIPAL (de San Bernardo). — R.: El capitán Kidd, Mercado de abasto, El mundo las condena.

NACIONAL (de Puente Alto). — R.: Sangre en la pradera, Historia de un marido infiel, Cada bala una vida.

SANTIAGO (de San Bernardo). — M., V. y N.: Un tigre en el cielo, Agregados.

CERVANTES (de San Antonio). — Camarera, bella presencia se necesita, Lucrecia Borgia, Noticiarios.

MAIPU. — R.: Los peces rojos, Las ambiciosas, Agregados.

PLAZA (de Puente Alto). — R.: Gigante, Noticiario y Agregados.

TALAGANTE. — R.: Pobre huerfanita, Hoy como ayer, Noticiarios.

Las que se anuncian

"BAJO LAS OLAS".— Por primera vez en la pantalla nos relatan la heroica gesta de los submarinos de bolsillo que lograron hundir a uno de los más poderosos monstruos del mar: el acorazado Tirpitz. Todo esto sucede en la producción de la Organización Rank, "Bajo las olas", cuyo estreno se producirá en algunos días más en el cine Bandera.

"EL MAR NO PERDONA".— Columbia Pictures estrenará el martes en el Real una película que logra mantener al espectador en constante suspenso durante todo su desarrollo. Se trata de la producción "El mar no perdona". Tyrone Power, Mai Zetterling y Lloyd Nolan, tienen a su cargo los papeles centrales.

"LOS VALIENTES TAMBIEN HUYEN".— Toda la intensidad, el suspenso, el realismo de una de las más audaces hazañas de espionaje jamás ocurridas nos ofrecerá Walt Disney, el martes en los cines Santa Lucía y Huelén, al entrenarse en esas pantallas "Los valientes también huyen", que ha sido filmado en cinemascope y tecnicolor.

Jeff Hunter, Fess Parker y John Lupton, son los intérpretes de este argumento.

"COMANCHE".— Película que el martes estrenará Artistas Unidos en el Santa Lucía. Tributa la actriz argentina Linda Cristal, quien con este film ganó prestigio y un largo contrato en Hollywood. Dana Andrews es el protagonista de esta película que presenta los fieros combates de la tribu comanche contra los colonizadores blancos de Norteamérica.

"EL VAGABUNDO".— Desde el lunes se exhibe en el cine Continental, la película de Tin Tan, titulada, "El vagabundo". En este film, el actor de la comicidad azteca se nos presenta tan pronto como un consumado dramático como luego hace reir a carcajadas, en un papel de singulares ángulos. Pel Mex ha ha escogido como otra de sus grandes películas para este fin de año.

SPUTNIK.— El programa que anuncia el Sao Paulo para el lunes próximo, incluye una primicia. Se trata del primer noticiario ruso que llega al país sobre el lanzamiento del Sputnik. La cinematografía soviética presenta 20 minutos de filmación, con los antecedentes y gestación del acontecimiento del siglo.

Hoy, avant premiére de "Seis Personajes", 22 horas

EMILIO MARTINEZ, actor de destacada y meritoria figuración, participa en el reparto de "Seis personajes en busca de autor", el drama de Luigi Pirandello que hoy, a las 22 horas, se ofrecido en avant première por el Teatro Experimental de la Universidad de Chile, en el Antonio Varas. Esta obra será oficialmente estrenada mañana sábado en vermouth a las 19 y noche a las 22 horas. Es dirigida por Jorge Lillo. Escenografía e iluminación de Guillermo Núñez.

Hoy y todos los días el mismo Teatro Experimental está ofreciendo en el Talía, el drama de Isidora Aguirre "Las Pascualas", pieza que enorgullece a la más reciente generación de dramaturgos nacionales. Esta obra va sólo en vermouth a las 19 horas.

"Los Diez Mandamientos" es considerado en USA obra cumbre del cinema

La producción de Cecil B. DeMille ha surgido como la más grande experiencia emocional en la larga historia de la Industria Cinematográfica.

Cecil B. DeMille ha recibido durante la ejecución de esta titánica producción, un impulso espiritual que le ha capacitado para colocar en las pantallas del mundo una epopeya tan grandiosa como la Biblia misma, a la cual interpreta la película fielmente. "Los Diez Mandamientos", es la más unánime expresión de Fe, Esperanza y Amor que haya surgido jamás de cualquier época en la historia de las Artes.

Agencia de "La Nación"
ROBERTO CARRASCO ORTEGA
Arturo Prat 1561

TEATRO DE ENSAYO
Comedia para ASESINOS
CAMILO PEREZ DE ARCE
Hoy, 7 P. M., única función.
CAMILO HENRIQUEZ - 88959

Obra cumbre de Pirandello veremos desde mañana en el escenario del Antonio Varas

Mañana en vermut, a las 19, y noche, a las 22 horas, se reestrena oficialmente, en el Antonio Varas, el drama del eminente escritor italiano contemporáneo Luigi Pirandello: "Seis personajes en busca de autor".

Esta obra aplaudida universalmente desde la fecha de su estreno mundial, acaecido en 1921, mezcla la ficción con la realidad, y golpea el ánimo del espectador ofreciendo un conflicto humano de hondas raíces.

"Seis personajes..." fue dirigida por Jorge Lillo; actuación destacada de María Maluenda, Emilio Martínez, Carmen Bunster, Humberto Duvauchelle, Clara Bravia, Roberto Parada y un seleccionado elenco.

Hoy habrá una avant-premiere de "Seis personajes", a las 22 horas.

Primicias de M. Ravel en una audición radial

El Departamento de Radiotransmisiones de la Universidad de Chile ofrecerá el domingo, a las 12 horas, en C. B. 66, Radio Chilena, un festival con música de Maurice Ravel. Con un libreto a cargo del escritor Jorge Onfray se retransmitirá, en calidad de primicia absoluta, el siguiente programa: 1) "Espejos" (1905), suite para piano, ejecutada por Henriette Faure, con las partes: Noctuelles, Pájaros tristes, Una barca en el océano y El valle de las campanas; Maurice Ravel. Con un libreto a cargo del escritor Jorge Onfray se retransmitirá, en calidad de primicia absoluta, el siguiente programa: 1) "Espejos" (1905), suite para piano, ejecutada por Henriette Faure, con las partes: Noctuelles, Pájaros tristes, Una barca en el océano y El valle de las campanas; 2) "Ronsard a su alma" (1925), para tenor y orquesta, cantada por Jacques Jansen.

Este programa pertenece a la audición cultural "Panorama de las artes", que dirige el actor Teodoro Lowey.

Maruja García anuncia un festival de danzas

Se presentará un festival de danzas el domingo 15, en vermut, a las 16.45 horas, en el Teatro Satch. Figuran en su programa, ballets como "Kurekinkaya" con música de Boccerini, "Fogatas de Danzas", "Caballero de la Rosa", de Strauss, "España, tierra del sol", de Serrano, "Alegrías de amor", de Kreisler, "Pájaro cautivo", de Rachmaninoff, "Sevillanas", de Monreal y otros. Esta presentación es de Marija García. La orquesta estará a cargo de Roberto Retes y Diego García de Paredes.

VUELVE "EL PRESTAMISTA".— Raúl Montenegro, el actor que conquistara unánimes elogios interpretando "El Prestamista", la más laureada pieza teatral chilena de los últimos tiempos, original del joven comediógrafo Fernando Josseau volverá a representarse en Santiago, después de haberla dado a conocer con franco éxito en Argentina, Uruguay, Paraguay y prácticamente en todo Chile. Esta nueva serie de funciones de "El Prestamista" comenzará mañana en el Teatro Satch en funciones de vermut y noche, a las 19 y 22 horas, respectivamente. El domingo permanecerá en cartel en las horas señaladas y posteriormente seguirá dándose, los días hábiles, sólo en la noche.

Por su parte Fernando Josseau continúa preparando mientras tanto, el estreno de una nueva producción dramática: "La torre de marfil", obra con que se inaugurará el Teatro Mozart (junto al cine El Golf) y que tendrá como intérpretes a Inés Moreno y al notable actor Eduardo Naveda, a quien se ha hecho venir de Buenos Aires expresamente para crear esta pieza.

CINE

"PAN, AMOR Y SOFIA".— Los atributos personales que siempre han destacado la personalidad de Sofía Loren son aumentados con el cinemascope y tecnicolor. La popular estrella aparecerá con estos sistemas el lunes en el Victoria, donde se anuncian nuevas exhibiciones de "Pan, amor y Sofía", el último film de la talentosa luminaria que trabaja con Vittorio de Sica.

"EL HOMBRE QUE NUNCA EXISTIO".— Un caso singular y verdadero, que ahora se puede revelar un secreto celosamente guardado más de 10 años, ahora revelado por primera vez, la más extraña historia de espionaje en los anales de la Marina. Clifton Webb, Gloria Grahame y Stephen Boyd, intérpretes principales de esta película Fox de suspenso, que desde el lunes exhibe el cine Luz.

"BAILE EN LA OPERA".— Durante cuatro semanas, se mantuvo en el Real la película europea "Baile en la Opera", pero hubo de ser retirada por compromisos de programación y que hoy vuelve nuevamente a la pantalla del cine de la calle Compañía a insistentes solicitaciones del público. "Baile en la Opera" va nuevamente al Real desde hoy y únicamente hasta el lunes inclusive, en las funciones de matinée y vermut, pues en la noche se hará el pre-estreno de "El mar no perdona".

"ENTRE LA ESPADA Y LA PARED".— Dean Martin, Jerry Lewis y Anita Ekberg, son las estrellas de la comedia en tecnicolor y vistavisión "Entre a espada y la pared", que el sello Paramount exhibe hoy y toda la semana en el cine Lo Castillo.

"Las Pascualas" recibe aplausos en sala Talía

Ha sido entusiastamente aplaudido por el público y la crítica el drama de Isidora Aguirre "Las Pascualas", que el Teatro Experimental estrenó anteayer en la Sala Talía. Llaman la atención la excelente dirección de Eugenio Guzmán, la escenografía de Raúl Allagas, y el trabajo interpretativo de María Cánepa, Claudia Paz y Gabriela Cruz, junto al no menos meritorio desempeño de Brisolia Herrera, María Valle y Flovio Candia. "Las Pascualas" se presenta hoy sólo en vermut, a las 19 horas.

Pierde dos instrumentos el músico Efrén Zepeda

El músico Efrén Zepeda, miembro del directorio del Sindicato Orquestal de nuestro país, ha sufrido un grave contratiempo al perder, a la entrada de Radio Minería de esta capital, un maletín que contenía sus dos herramientas de trabajo: un saxofón y un clarinete.

Como se comprenderá fácilmente, la pérdida de esos instrumentos significa para este músico chileno, la imposibilidad material de seguir trabajando, por lo cual se nos encarga pedir a la persona que los haya encontrado o que pueda dar referencias de quien los tomara equivocadamente, se sirva dar el aviso correspondiente a la oficina del Sindicato Orquestal de Chile, Agustinas 1111, 7.o piso, oficina 700.

HOY estrenan las Revistas BIM BAM BUM su nueva obra "COCTAIL DE EXITOS"

Con la más atrayente vedette de Buenos Aires, la juvenil estrellita del Teatro Maipo, ETHEL ROJO, encabezando un formidable elenco, con RICARDO ARANCIBIA, MARA KOREE, MANOLO GONZALEZ y más de 45 bellezas sudamericanas, junto a los cómicos máximos de Chile, como EUGENIO RETES, GABRIEL ARAYA, IRIS DEL VALLE y CHITO MORALES, el TEATRO OPERA presentará en sus tres funciones diarias, a las 19, 21.40 y 23.15 horas, la nueva revista "COCTAIL DE EXITOS", con los cuadros más aplaudidos presentados en los últimos cinco años; es decir, será una selección de éxitos, lo que hará de esta obra una SUPER Y MONUMENTAL REVISTA.

LOCALIDADES EN VENTA Y RESERVAS AL FONO 30176.

SOLO HASTA EL 31 DE DICIEMBRE
¡SIN CUOTA AL CONTADO!
MOLINOS WETMORE
DESCREMADORAS MIELE
MOTORES ARMSTRONG DIESEL
CERCOS ELECTRICOS
CREDITOS ESPECIALES HASTA EL 31 DE DICIEMBRE
BANCO DEL ESTADO DE CHILE
SECCION COMERCIAL

CALZADO COLOMA CREDITOS
Extenso surtido modelos, tacos y materiales, en calzados de señoritas, caballeros, niños. Condiciones: 40 o/o de pie, saldo 4 cuotas mensuales. Carnet, Domicilio, dirección donde trabaja. Carteras, camisas, relojes.
SAN DIEGO 1901

RADIO - PROGRAMA DE HOY

CB 57 — AGRICULTURA
7.05 Desayuno en Cama
8.00 Reloj Musical
9.30 Ellas
11.30 Chilota y sus Amigos
13.30 Telenoticias
17.03 Momos y Momitos
18.30 Club Musical Luche Gatica
21.00 4 Palabras con Monicaco
22.00 Música Romántica
23.30 Bailables

CB 66 — CHILENA
7.30 Noticiario-Editorial
9.30 Aces del Disco
12.15 La Opera en Serie
15.30 Grandes Maestros Franceses
18.00 Bolsa y Noticias
19.00 La Hermanita Cantora
20.30 Conozca el Jazz
21.45 Comentarios Internac.
22.30 Concierto Selecto
24.00 Resumen de Noticias

CB 70 — SANTIAGO
7.30 Primer Boletín
10.00 Cita a las 10
12.00 Carrera de los Exitos
14.00 Tito Mundi
17.00 Exitos Lucky
18.00 Club de Baile
21.00 Veladas Musicales
21.30 Periscopio
22.00 Radiotestro
23.30 Confidencias Medianoche

CB 80 — CORP. DE COMERCIO
7.30 Cantando Bajo la Ducha
10.00 Nosotras, las Mujeres
11.30 Complaciendo al Oyente
16.30 Para Ud.
19.05 Club del Rock and Roll
19.30 Laureles Olímpicos
21.05 Cocktel
22.05 Un Piano en la Noche
23.35 Bailables
23.00 Concierto Nocturno

CB 93 — NUEVO MUNDO
7.30 Primer Informativo
10.30 Discoteca del Oyente
12.04 Viva Chile
14.04 Sobremesa de los Duendes
16.15 Aladino y su Cía.
20.10 Cabalgata Deportiva
21.30 Radiotestro
22.00 Entretelones
22.30 Residencial La Fichanga
23.00 Diario La Reforma

CB 87 — PRAT
8.00 Informativo
10.00 Ritmo Porteño
11.30 Apúrese con el Almuerzo
14.00 Tierra Derecha
17.00 Tío Guillermo
18.30 Club de Exitos
19.00 Radiotestro Episódico
20.30 Sinopsis del Deporte
21.00 Rincón de Oh Noche
22.30 S. O. S.

CB 114 — CORPORACION
7.05 Boletín N.o 1
9.05 Canciones Unidas
12.30 Tablero de Triunfos
14.05 Cuadrante Internacional
16.05 Sólo para Ellas
20.15 Radiotestro de la Historia
21.30 Héctor Casas
22.00 Orquesta Huambaly
23.00 Romance de Medianoche
23.30 Ultimo Boletín

CB 130 — FDTE. BALMACEDA
6.30 Radionoticias
7.30 La Hora Italiana
10.05 Kika
10.30 El Consejito Blanco
14.00 Entretelones
16.30 Cine-Dial
18.00 Club del Tío Alejandro
21.00 La Marcha del Deporte
22.00 Reportajes
23.30 Música y Palabras

CB 138 — CRUZ DEL SUR
8.00 Noticiario
10.00 Canciones en la Mañana
13.00 No me Escuche, por Favor
15.05 Gran Concierto
17.05 Radio-Cine-Comentarios
21.00 Mes de María
22.00 Comentarios Internac.
22.30 Programa Político
23.05 El Misterioso Dr. Mortis
24.00 Bailables

CB 148 — MAGALLANES
8.00 Norte a Sur
9.30 Artistas Chilenos
10.30 Melodías Europeas
14.45 Concierto
19.30 Exitos Norteamericanos
20.10 Música Selecta
20.20 Revista de Cine y Teatro
21.15 Anécdota del Día
21.30 Dulce Francia
22.00 Boletín Informativo

DESTACAMOS PROGRAMAS SELECTOS DE HOY:
CB 66: 16, 13.30, 21, 22.35.
CB 70: 11, 14.15, 15, 23.30.
CB 89: 9.30, 14.55, 16, 23.
CB 138: 13.05, 17.30, 19.30, 22.30.

HOY BANDERA
2 - 4.15 - 6.45 y 10 P.M.
ALEC GUINNESS ODILE VERSOIS
"París de mis Amores"
(TO PARIS WITH LOVE)
UNA DELICIOSA COMEDIA... DE IRRESISTIBLE COMICIDAD.
TECHNICOLOR
Ahora en su 2a. Semana
RANK

HOY REAL
¡Vuelve a pedido del público!
3.30 - 6.45 y 10 P.M.
ULTIMOS 4 DIAS!
SONJA ZIEMANN
ADRIAN HOVEN
HANS MOSER
"BAILE en la OPERA"
Opernball
Todo el esplendor de la música Vienesa en un marco de fastuosidad!
TECHNICOLOR
Distribuida por CINEMATOGRAFICA SELMAN LTDA.

GRANDES EXITOS
EN EL SALON
AUDITORIUM DE CB. 114
MORANDE 25
A LAS 21 HORAS
RADIOTANDA
el programa más cómico de la radiotelefonía, con La Desiderio y Adolfo Yanquelevich
HECTOR CASAS
el Tenor de América canta con la gran orquesta de Radio Corporación, dirigida por Pedro Mesías
LA HUAMBALY
orquesta espectáculo cuyo ritmo conquista a la juventud
Entrada $ 100.-

METRO · CALIFORNIA
BANDERA 141 · TELF. 83361 — YRARRAZAVAL 1564 · TEL. 498061
3.— 6.15 y 9.30 P. M. HOY
3.45, 7.— y 10.— P. M.
SOLO PARA MAYORES
La M-G-M presenta SANGRE SOBRE LA TIERRA (SOMETHING OF VALUE)
ROCK HUDSON
DANA WYNTER
SIDNEY POITIER
en METROSCOPE
Metro Goldwyn Mayer

HOY Mayo · Septiembre ¡COLOSAL PROGRAMA!
ROTATIVOS DESDE LAS 2 P.M.
Contra Toda Ley
DE BERLIN A LOS ANGELES PERSIGUIENDO A LOS MONSTRUOS FALSOS
CONQUISTO LA TIERRA CON LOS PIES Y LA PERDIO EN BRAZOS DE UNA MUJER
SE EXHIBEN SOLO VIERNES, SABADO Y DOMINGO
DANTON SNOWDEN WILLIAMS
SOLO CONTRA EL MUNDO
MURPHY · RUSH

Hoy REX
MATINEE TARDE Y NOCHE
EN EL CANDENTE TROPICO... MEZCLADA CON SANGRE Y MUSICA, SURGE UNA PASION AVASALLADORA...
RITA HAYWORTH · ROBERT MITCHUM · JACK LEMMON
"FUEGO EN sus labios"
(SOLO MAYORES)

Ampolletas PHILIPS
¡Mejores no hay!

HOY CAMBIO TOTAL DE PROGRAMA
PICARESQUE
T. COUSIÑO - SAN IGNACIO 1249 - FONO 50657
ESTRENO de la MONUMENTAL REVISTA de SERGIO FEITO
LAS CUEVAS DE VENUS
CON EL SENSACIONAL DEBUT DE OSCAR HAPPEL
Y SU MARAVILLOSO BALLET de BELLEZAS DE 1957
ELENA ★ ANDREA ★ AIDA ★ GEBY ★ MONICA ★ KATTY ★ MARCOS ★ CARLOS
CUBA CANTA Y BAILA con INES MARIA y GIOVANNI
ASTROS DEL CINE Y TELEVISION DE ESTADOS UNIDOS
BETTY MULLER · EMILIO del RIO
LILIAN HAROLD · ALBERTO ROMERO
Y SU CONJUNTO PARAGUAYO · Hnos. CAVADA
ISA LIRA · EDO. ARANGUIZ · D. VILCHES
SERGIO FEITO Y LAS MAS GRANDES ATRACCIONES NACIONALES E IMPORTADAS

LA NACION

El ROSTRO del DIA

M. FELIX GAILLARD, el joven y dinámico presidente del Consejo de Ministros de Francia, que ha obtenido un nuevo voto de confianza en la Asamblea Nacional. M. Gaillard viene encarando la crisis económica y política de su país con talento y energía. Decir "no" suele ser fatal para un Premier francés; no obstante, M. Gaillard tiene fama de ser un hombre que sabe decir "no".

Risas y Sonrisas

—EN CUANTO comenzamos a disputarnos, mi mujer se pone histérica —comenta un caballero en la tertulia del club.

—¿Querrá usted decir histérica? —corrige otro de los socios.

—No. Quiero decir histérica, porque siempre saca el pasado a colación.

—o—

LA JOVEN viuda, ya agotada la paciencia, estalla ante el abogado:

—Ustedes, los hombres de leyes, me están creando tantos problemas con el testamento de mi marido, que hay momentos en que llego a lamentar su muerte.

—o—

ROBO ORIGINAL.— RIO DE JANEIRO — En el momento que salía de un banco de cobrar una fuerte suma, un militar brasileño fue abordado por dos individuos que, sin decir una palabra, se le quedaron mirando fijamente.

Subyugado por la fuerza hipnótica de las miradas de los dos fakires, el militar entregó voluntariamente su cartera y se quedó parado en estado inconsciente. Necesitó varios minutos para recobrarse y empezar a pedir socorro, pero los dos caco-fakires, ya habían desaparecido.

"Spectator", de Londres, condenado por calumniar a líderes laboristas

LONDRES (ANSA).— Tres de los más conocidos exponentes del socialismo británico, Aneurin Bevan (Canciller del "Gabinete Fantasma"), Morgan Phillips (secretario del Partido) y el diputado Richard Crossman, obtuvieron del tribunal de Londres una sentencia en cuya virtud cada uno de ellos recibirá la suma de 2.500 libras esterlinas (unos 5.125.000 pesos chilenos), que deberá abonarles el semanario conservador "Spectator", en concepto de resarcimiento de daños morales, a raíz de un artículo lesivo para aquéllos, publicado en el mes de marzo pasado.

El hecho que dio motivo a este proceso tuvo lugar en Venecia, cuando se realizó el congreso del Partido Socialista Italiano, al que concurrieron en calidad de observadores los dirigentes laboristas británicos Bevan, Phillips, y Crossman. El semanario "Spectator" envió como corresponsal a la rubia Jonny Nicholson, joven periodista londinense, y el 1.o de marzo el semanario publicó una crónica de aquélla, titulada "La muerte en Venecia", en la que se afirmaba que los tres dirigentes británicos habían asombrado a los italianos con "su asombrosa capacidad para llenarse como bidones con whisky y café", y se añadía que en algunos momentos los tres laboristas se hallaban ebrios.

Los aludidos por la publicación demandaron a "Spectator" cuyo director asumió toda la responsabilidad del artículo, liberando de la misma a la joven Nicholson. Durante el proceso, Bevan admitió que había bebido un poco de whisky con algo de café, pero afirmó que en ningún momento incurrió en exceso. Otro tanto expresaron Phillips y Crossman.

El severo juez lord Goddard no consideró suficientes las satisfacciones ofrecidas por la dirección de "Spectator", y condenó a pagar 2.500 libras de indemnización a cada uno de los ofendidos. Ello significa que, con los demás gastos del juicio, la dirección del semanario deberá desembolsar la suma de 11.000 libras, aproximadamente, o sea, unos 22.770.000 pesos chilenos. Una suma tal representa un verdadero quebranto para el semanario, que tiene una circulación bastante limitada (40.000 ejemplares), con escasísimo caudal de avisos.

Al finalizar el juicio, Bevan declaró a los periodistas: "Estoy, lo mismo que Phillips y Crossman, muy satisfecho por la sentencia, porque hemos sido reivindicados". Por su parte, el director de "Spectator", Jean Gilmour, declaró que se había perdido el juicio por excesiva confianza de sus abogados, que no se preocuparon por acompañar ejemplares de la prensa italiana, en los que, según sus palabras, también se sostenía que los tres dirigentes laboristas estaban bastante "achispados" durante las deliberaciones, a consecuencia de sus excesivas libaciones.

Dentadura de elevado precio

El sheik Afdullah al Zawir es uno de los hombres más ricos del Yemen, pero no le queda un solo diente, por lo que acaba de encargarse una doble dentadura. Lo cual es muy natural, pero lo curioso es que se ha hecho este encargo al célebre joyero Armand Clerck, que fue quien montó las famosas piedras preciosas que recibió Grace Kelly como regalo de bodas. Cada diente estará incrustado de diamantes y costará 150.000 francos (más de 300 dólares). Clerk está trabajando en íntima colaboración con un dentista parisién y otro yemenita. El sheik ha encargado también 35 relojes, del mismo modelo, para regalar a cada una de sus 35 mujeres.

Verdad, aunque difícil de creer

BUEN CIRUJANO.— El doctor Sadao Ohmura, del hospital municipal de Shizouka, cerca de Yokohama, de 32 años, se ha operado a sí mismo de apendicitis, para demostrar que los japoneses son mejores cirujanos que los occidentales. "Estuve a punto de desvanecerme —cuenta él mismo— al sentir mis dedos buscar el apéndice. El sudor corría por mi rostro. Después corté el apéndice y cosí la incisión. Mi operación había durado 50 minutos y trabajé sin espejo, inclinándome sobre mi vientre. Pero pasé momentos muy desagradables".

MAQUINA HISTORICA — El Mercedes Gran Sport de Goering, con su emblema de mariscal, ha sido vendido en pública subasta por el ejército americano. El precio en que se tasó este histórico automóvil fue de 2.167 dólares.

ACTORES PERSEGUIDOS — El terror reina en Hungría hasta en el mundillo teatral. El gran actor Imre Soos se ha suicidado al enterarse de que su colega y amigo Gali había sido condenado a muerte, y de recibir él mismo una convocatoria para que se presentase a la policía. Iavn Darvas ha sido preso y torturado, acusado de "espionaje". Otros trece comediantes han sido suspendidos o detenidos. Entre ellos: Ferenc Bessenyei, culpable de haber recitado el poema de Petofi: "Húngaros en pie" a los estudiantes; Miklo Sskaes, presidente del comité revolucionario de actores, y la actriz Agi Meszaros, que representó a Hungría en el Festival de Cannes de hace 3 años. Gabor Folder, director del teatro de Gyor, ha sido condenado a muerte.

Efemérides de hoy

6 de diciembre

1500—El Gran Capitán
1658—Gracián.
1778—Gay Lussac.
1814—Prim.
1817—Sitio de Talcahuano.
1821—Manuel Fernández y González.
1841—Fin de la Guardia Real.
1849— Von Mackensen.
1862—Angol.
1865—Cuando salí de La Habana..
1873—Manuel Acuña.
1889—El Presidente del Sur.

EL GRAN CAPITAN.— El Gran Capitán, Don Gonzalo Fernández de Córdova, rinde la plaza de San Jorge en Cefalonia, que estaba en poder de los turcos. Se destacó especialmente Diego García de Paredes, hombre famoso por su valor y su corpulencia, llamado "El Hércules Español".

GRACIAN.— Fallecía Baltasar Gracián, jesuita español, autor de "El Criticón", especie de crítica filosófica de la civilización y la ciencia de su tiempo. Su estilo es laborioso, sutilísimo y obscuro.

GAY LUSSAC.— Nacía Gay Lussac, químico y físico francés, a quien mucho deben las ciencias que cultivó, y muchos dolores de cabeza a los estudiantes que lo estudian.

PRIM.— Nace en Reus, Juan Prim, llamado el caballero sin miedo y sin tacha de la Revolución. Juan Prim y Prats, Conde de Reus, Marqués de Castillejos, se señaló en las guerras de Marruecos y de México. Durante la revolución de 1868, como Ministro de Guerra del Gobierno Provisional, intentó hallar para España un príncipe y establecer una verdadera monarquía constitucional. Fracasó primero la candidatura de un Hochenzollern y Prim murió asesinado a los 68 años de edad, el mismo día que su elegido, el Duque de Acosta, se embarcaba en Spezia rumbo a España.

SITIO DE TALCAHUANO.— Después de la batalla de Chacabuco, el general Las Heras recibió orden de marchar al sur y poner sitio a Talcahuano donde Ordoñez se había fortificado. A pesar de los violentos ataques no consiguió tomar la plaza. En la noche del 5 al 6 llegó O'Higgins con refuerzos, sin obtener mejor resultado.

MANUEL FERNANDEZ Y GONZALEZ.— Nacía en Sevilla el escritor Manuel Fernández y González, de rica imaginación y fecundidad asombrosa, todo ello malgastado en novelones absurdos en su mayoría, que alcanzaron a ser en literatura barata, un éxito extraordinario. Eran de tipo histórico. Los titulares de algunas son: "Don Juan Tenorio", "Martín Gil", "El Cocinero de su Majestad", "Los Siete Infantes de Lara", "Carlos Fierro Cañas" etc.

FIN DE LA GUARDIA REAL.— Se suprimía la Guardia Real de España en todas sus armas. Al Rey sólo le quedaban esos pintorescos alabarderos, con uniformes Luis Felipe y alabardas de plata.

VON MACKENSEN.— Nacía el general alemán Augusto von Mackensen, conquistador de Galitzia y Polonia en la guerra mundial N.o 1, amigo de Hitler y siempre uniformado de Húsar de la Muerte.

ANGOL.— El General Cornelio Saavedra fundaba definitivamente la ciudad de los Infantes de Angol, tantas veces destruida por los indios. Se llama Angol, porque las tierras eran de un indio llamado Encol, según dicen algunos.

CUANDO SALI DE LA HABANA...— Fallece en Victoria Sebastián Iradier, hombre de existencia pintoresca, autor de aquella habanera que dió la vuelta al mundo:

"Cuando salí de La Habana
¡Válgame Dios!
Una linda guachinarga,
que sí, señor..."

MANUEL ACUÑA.— A los 24 años de edad se suicida el inspirado poeta mexicano Manuel Acuña. ¡Una lástima!

EL PRESIDENTE DEL SUR— Fallecía Jefferson Davis, Presidente que fue de la Confederación del Sur durante la guerra de secesión norteamericana. Varias veces los ejércitos sudistas estuvieron a punto de tomarse la capital, pero Davis contenía el avance porque sostenía que se trataba de una guerra defensiva y no ofensiva.

"Hijita, ne llegado"

Gregverías

Por RAMON GOMEZ DE LA SERNA

EL MOZO del café es eclipsante: siempre nos tapa lo que queremos ver o lo que esperamos.

LAS MUJERES de último de siglo se recogían la cola, como se recoge la ola del mar.

CUANDO las hileras de patos pasan por el paisaje, todo él se llena de zig-zag.

DEBAJO de las faldas de las gitanas se esconden muchos niños extraviados.

PARA SALIR de los malos sueños, había que vendérselos al ropavejero de los sueños.

EL SOL es el portero que se levanta y abre, aún dormido, las puertas del día.

LA AGUJA tiene miradas de hilo.

SI APARECIESE un cisne amarillo, se desmayaría el jardín.

EL PORVENIR está más cerca que el futuro.

DESHOJE las margaritas de su sombrero, y ella, indignada, me dio un rotundo "no".

TRES CICLISTAS que viajan medio juntos, componen el reloj del paisaje.

LA PEINETA es una exhibición de la fidelidad que la mujer tiene al peine.

LA MUDA sonrisa de la Gioconda.

El planeta Venus, que fue objeto de las primeras observaciones internacionales en 1882.

Observaciones internacionales respecto del planeta Venus

El 6 de diciembre de 1882, pasaba el planeta Venus que sería observado por astrónomos de todo el mundo en virtud de un plan concertado en octubre del mismo año, en una conferencia internacional celebrada en París.

Era un antecedente del Año Geofísico Internacional que se está cumpliendo en la actualidad.

Dista del Sol 108.000.000 kilómetros y su período de revolución es de 225 días. Su diámetro poco menor que el de la Tierra, es de 12.390 kilómetros. Se sabe que tiene atmósfera, aunque en realidad no podemos ver su superficie, sino una cantidad de nubes circundantes. En junio del año pasado se determinó por radioastronomía que su temperatura es de 169° C. lo que excluye la posibilidad de la vida de vertebrados, tal como se conocen en la Tierra. Es el planeta más brillante.

En casi todas las culturas se le da el nombre de la diosa del amor.

Para los griegos era el nombre de Afrodita, y para los romanos, de Venus.

Pero los griegos lo llamaban "Phosphoros", o sea, el portador de luz.

Los latinos "Lucero".

Y también de una constelación greco-latina, "Lucifer".

O sea también el portador de luz.

Que no otra cosa quiere decir Lucifer.

¿Por qué un nombre tan hermoso para el demonio?

Porque cuando Luzbel fue precipitado en las tinieblas, fue a llevarles la luz.

De Luzbel, o sea, la bella luz, se transformó en Lucifer.

O sea en el Porta Luz.

Puesto que él estaría en las tinieblas donde era lo más luminoso y lo que llevaba a la luz.

Parece ser que los antiguos consideraban a Lucifer como la encarnación femenina del demonio.

La cuestión aquí planteada es mucho más profunda y complicada.

Especialista en esta materia y a quien se puede consultar con provecho es el demonólogo don Mario Rivas.

Fco. Foh.

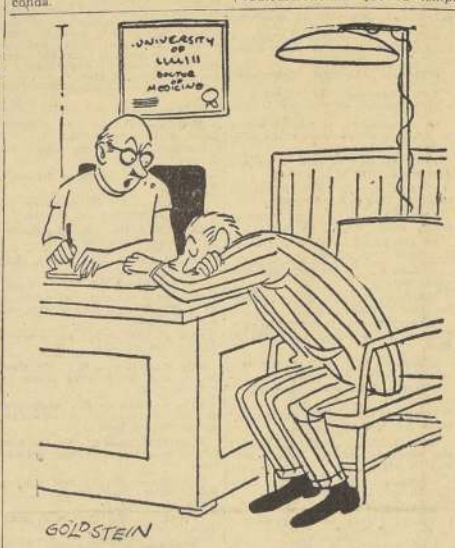

"Lo que usted necesita, caballero es una noche de sueño".

Erupciones submarinas cerca del Polo Norte

MOSCU. (ANSA).— El explorador polar ruso Yakov Gakkel, hablando en Leningrado, reveló que cerca de la base científica soviética "Polo Norte número 3", se están observando desde el 21 de septiembre de 1954 actividades eruptivas submarinas. Se presentaron también gases de erupción.

"Es la primera vez —dijo el explorador a su auditorio de hombres de ciencia— que se revela una actividad volcánica a semejante latitud."

CIRIITA

Por Jorge Palacio

KID DINAMITA

Por Sam Leff

MUNDOS GEMELOS

RAMONA

Por Lino Palacio

Palabras Cruzadas

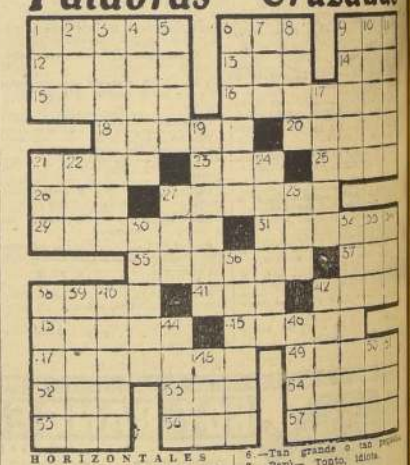

HORIZONTALES

1.—Parte exterior de la articulación del brazo con el antebrazo, pl.
6.—Dios de la guerra en la Mitgermánica.
9.—Especie de gorra con visera que usan los soldados españoles.
12.—Pasta de almendra, nueces, especias y miel cocida.
13.—(Voz quichua). Mazamorra.
14.—Arbol leguminoso de Venezuela.
15.—Fam. Consorte.
16.—Pavimento especial para caminos.
18.—Nombre de los siervos del Estado en Esparta.
20.—Casualidad.
21.—Calzado ant. que usaban los patricios romanos.
23.—Conjunto de 12 meses.
25.—Nombre dado por los griegos al Amor.
26.—Animal oviparo vertebrado, con plumas.
27.—Blas. Agregar al escudo ciertas señales de distinción.
29.—Piedra mala que se encuentra en la superficie de la cantera.
31.—Distribuir, repartir.
35.—Ladrón muy mañoso.
37.—Maltrato, desluzco.
38.—Especie de ciruela.
41.—Dueña o poseedora de algo.
42.—Anona, fruta.
43.—Tumefacción de la piel.
45.—Alma.
47.—Juguero, pájaro.
49.—Reino independiente de Indostán.
52.—Acción de Ir.
53.—Poema del género lírico.
54.—Persona muy pequeña.
55.—Prep. insep. que disminuye el significado de ciertas voces.
56.—Impar.
57.—Hacer ruido una cosa.

VERTICALES

1.—Segundo hijo de Noé.
2.—Percibí un aroma.
3.—Frutos de la palmera.
4.—Interj. —que expresa vivo deseo de algo.
5.—Exhalo sudor.
6.—Tan grande o tan pequeño.
7.—Perú— Tonto, idiota.
8.—Pértil, abundante.
9.—Aparato radioeléctrico que indica la proxim. de estas estaciones.
10.—Puesta de un astro.
11.—Pres. indic. del verbo ESR. la pes. pl.
17.—Metal.
19.—Calderito de cobre para guardar aceite en los templos.
22.—Daño, desgracia.
24.—Fruto de la vid.
26.—Aspirarán el olor.
27.—Altar en que se ofrecen sacrificios.
28.—Arete.
30.—Parte de un camino o sendero.
32.—Fam. Hombre rudo y grosero.
33.—Bulbo que se usa como condimento.
34.—Bebida alcohólica oscura.
36.—Derivan de algo.
38.—Modo de hablar.
39.—Ladrillo de barro secado al sol.
40.—Gelic — Cuadro, lienzo, pintura.
42.—Divertido.
44.—Planta acuática.
46.—Nombre de mujer.
48.—Fam. Muy distraído.
50.—Nombre de mujer.
51.—Fig. Casa u hogar.

RESULTADO DEL PUZZLE

AGENDA

HOY · Santos · MAÑANA

ELIANA

GUIA DE URGENCIA

ASISTENCIA PUBLICA — Central, San Francisco 85, fono 65191; Posta N.o 2 (Maule-Chiloé), 50061; Posta N.o 3 (Campaña-Chacabuco), 91071; Posta N.o 4 (Irarrázaval - Villaseca), 43380; Posta Previsión (Manuel Montt 303), 45671; Posta San Miguel (Gran Avenida 3204), 51454; Posta La Cisterna (Espejo 0115), fono 23, La Cisterna.
CARABINEROS — Prefectura General, 60151; Radiopatrullas, 62261.
BOMBEROS.— Santiago, 61171; La Cisterna, 166; Ñuñoa, 40052; Quinta Normal, 90114; San Miguel, 53020.

BOLETIN DEL TIEMPO

(Redactado a las 20 horas del día 5 de diciembre de 1957)

Buenas condiciones atmosféricas, aunque con abundante nubosidad, se registraron en el norte, centro y sur del país. En la región de los canales se produjeron algunas precipitaciones locales, mientras que en el territorio antártico se produjeron nevadas locales.

PRONOSTICO

Nuevamente en el norte, centro y sur se registrarán nublados y nieblas matinales sobre la costa y en puntos del interior, esperándose que estas condiciones mejoren alrededor del mediodía. Para la región de los canales se esperan nuevas perturbaciones, con lluvias y vientos desplazamiento frontal de moderada actividad.

INFORMACIONES DE SANTIAGO

Temperatura del aire (día 5).— Máxima: 23.5 grados C. a las 16 horas 30 minutos.— Mínima: 11.6 grados C. a las 3 horas 30 minutos.
Humedad relativa del aire (día 5).— Máxima: 88 por ciento, a las 2 horas 16 minutos.— Mínima: 43 por ciento, a las 16 horas 30 minutos.
SOL (día 6).— Sale a las 5 horas 25 minutos.— Puesta a las 19 horas 43 minutos.
LUNA (día 6).— Sale a las 19 horas 18 minutos.— Puesta a las 3 horas 48 minutos (día 7).
FASE: Luna llena el día 7 del presente.

TIEMPO PARA SANTIAGO

Buena nubosidad matinal

AMBROSIO, Ob.

TURNO DE FARMACIAS

De 30 de noviembre al 7 de diciembre

El Carmen, Puntiagudo 5271; Arellano, Independencia 1200; Astor, San Luis 1672; Renca, Avenida Balmaceda 334; Prieto, Prieto 1806; Oriental, Bellavista 0410; Italiana, San Pablo 2402; Puentes, Chacabuco 433; Idea, Mapocho 4053; Matrumbio, J. J. Pérez 4587; Londres, San Pablo 4101; Republica, B. O'Higgins 2299; Unión, B. O'Higgins 3996; Méndez, Avenida Bureta 470; La Nación, Almirante Latorre 398; Viel, Avenida Vicente 1906; Del Indio, Ahumada 13; El Mercurio, San Diego 301; Franklin, Franklin 785; Vera, Portugal 211; Sierra Bella, Sierra Bella 2350; La Legua, Santa Rosa 3890; Punta Arenas, Gran Avenida 6201; Seminario, Seminario 101; El Golf, Renato Sánchez 3725; Gelrose, Marquesa Concha 0195, Zúñiga, Avenida Bilbao 581; San Luis, Avenida Melanda 3242; Merello, Pucará 4251.

NOTA.— El artículo 41 del Reglamento de Farmacias establece que el turno nocturno de boticas es sólo para el despacho de recetas y el expendio de medicamentos de urgencia y será atendido después de las 24 horas por la rejilla correspondiente.

Edición de 8 Páginas

LA NACION

Viernes 6 de Diciembre 1957

Suplemento HIPICO

El clásico "Domingo de Toro Herrera"

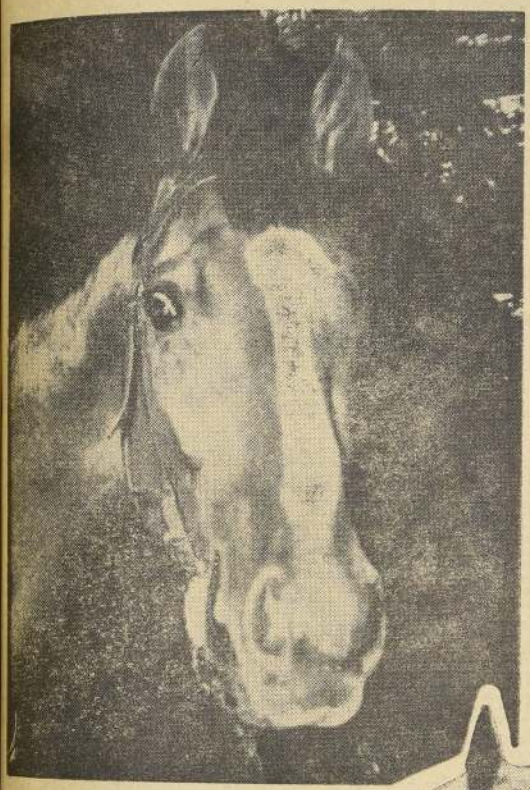

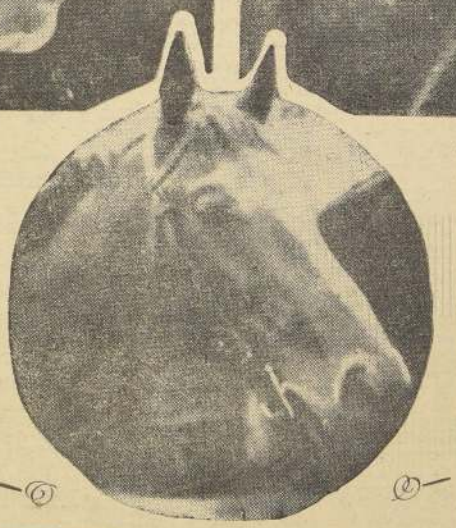

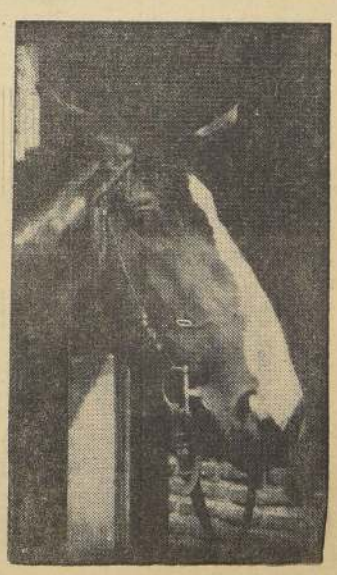

LOS CINCO RIVALES DE LA CARRERA MAS IMPORTANTE DEL DOMINGO.— Arriba, a la izquierda, Fouquier, gran favorito y casi seguro vencedor. A la derecha, Mendel, buen elemento, pero en la arena del Chile. Abajo, a la izquierda, Nitouche, opción secundaria; al centro, Sarcasmo, que, por su tercero de Babú y Gleeful en el Premio "Sociedad de Criadores", del Chile, presenta la segunda opción, y a la derecha, Rumboso, cuyo stud no quedó conforme con su reciente pésima actuación.

Chances completas del HIPODROMO

PRIMERA CARRERA.— 1.400 metros.— Tres años, no ganadores

ALRAUNE, 54 (E. Saavedra).— Pésimas sus únicas tres presentaciones.

AMPARITO, 54 (F. Guzmán).— Por fin consiguió entrar en el mareador: cuarta de Guaruja, Miss Bonaya y Júmbelaya. Posible place.

BOLOGNA, 54 (J. Pérez).— Ha disputado veinte carreras y la mejor de ellas fue un cuarto de Vicisenaria, en esta distancia. Tiene opción.

CINDY, 54 (L. Farmer).— Nueve finosse forman su compañía.

FAMITA, 54 (M. Maturana).— Otra que no conoce el mareador.

HEREDERA, 54 (V. Barra) — Sólo una figuración, cuarta de Alhandra, en 1.100 del Club Hípico. Posteriormente no figuró en la de Rosita María, octubre 12. Reaparece.

INTRATABLE, 54 (L. Toledo).— Precisó en su única presentación. Reaparece la hija de Brazza e Intrigante.

JENNY DIVER, 54 (G. Jorquera) — Tres veces ha fracasado.

LA CELESTE, 54 (H. Salas).— La hija de Welsh Honéy puede lucirse ante estas enemigas.

LIMNOREA, 54 (F. Meneses).— Muy mal lo hizo en sus dos presentaciones.

MARIBE, 54 (E. Molina).— Tres veces fue presentada y lo hizo mal.

MURELYA, 54 (N. Vásquez).— En ocho disputadas aún no consigue figurar.

OLGUITA, 54 (J. Sandoval).— Seis presentaciones, todas sin éxito.

SAY WHEN, 54 (M. Guerrero).— Seis presentaciones, todas sin éxito.

SRINAGAR, 54 (C. Zúñiga).— Cinco llevá disputadas, sin demostrar aptitudes.

TARAWA, 54 (V. Romero).— Esta le ha hecho aún peor. Corrió doce y en todas fuera del mercador.

SEGUNDA CARRERA.— 1.400 metros.— Tres años, no ganadores

ALMENDRADA, 54 (L. García).— Algo mejoró en su última; sexta de Guaruja. Puede aquí figurar la hija de My Chum.

AIGRETTE, 54 (I. Sandoval).— En sus cinco últimas no se vio. Pero tiene un segundo de Nitouche, en 1.300 metros del Club Hípico, delante de superiores rivales.

BRABILIAN STAR, 54 (J. Ulloa). — Buena carta, pues figuró tercera y Siena y Mala Pata, en 1.500 metros. Debe estar cotizada.

CLOUD, 54 (M. Gatica).— Cerca ha finalizado en sus más recientes, pero le está costando salir de perdedores.

JAITA, 54 (M. Díaz) — Su campaña completa: cinco sin llegar ni cerca.

JAMBALAYA, 54 (J. Salgado).— Muy cotizada estará, por su tercero de Guaruja y Miss Soreya.

JARAJAJA, 54 (J. Pérez).— En 1.500 figuró cuarta de Siena, Mala Pata y Brazilian Star, y la hija de Jarrita puede aquí responder y ser cotizada.

MAGIC PRINCESS, 54 (V. Romero).— Segunda llegó de Mi Favorita, a cuerpo y medio, y aventajando a Sea Breeze, Placence y Correitusne. Nuevamente en la lucha de los tramos finales.

MARIELLA, 54 (F. Molina).— Siete ha disputado y todas muy poco eficientes.

MIRADA, 54 (O. Castillo) — Seis tiene disputadas, todas sin figurar.

MASCARILLA, 54 (R. Mederiqa). — Sugestivo jinete para la hija de Mr. Bowman, que no figuró con Loriga, ni en cinco anteriores.

MISS SORAYA, 54 (R. Castillo) — Muy cotizada por su segundo de Guaruja, a cuerpo y medio. Ha mejorado la hija de Ennuio.

PARA SIEMPRE, 54 (A. Núñez). —De reaparecida. Cuatro disputó sin figuración.

WELSH GIRL, 54 (G. Jorquera). — Tiene dos terceros puestos en su campaña: de Negra Linda, en 1.400, y, antes, de Rosita María, en 1.200. Con opción.

ZULIA, 54 (E. Saavedra).— Seis ha disputado. Sus tres últimas, fuera del mercador, y la anterior, buena segunda de María del Sol.

TERCERA CARRERA.— 1.200 metros.— Handicap.— Séptima serie.

COLOSO, 61 (R. Ledesma).— A peso de reglamento el hijo de Pappageno, de nacimiento europeo. Lo presente O. Jara.

RENOIR, 61 (L. Cataldo).— También debutante, de 4 años, hijo de Rebelde y Mi Tía.

ANANA, 58 (V. Romero).— Mucho tiempo ausente la hija de Foxat Row.

SALTARINA, 56 (M. Díaz).— De reaparecida. Cinco disputó y pésimamente.

CONCORDE, 58 (J. Pérez).— Por el momento, no interesa.

PITANAY, 55 (A. Martínez).— Carta de opción, por un tercero de Mandatario y Promisorio.

REINA, 54 (N. Vásquez).— Ya circula: el dañito. Al final: bueyes negros.

REMOLONA, 54 (F. Castro).— Sexta la vimos de Music Hall. No va del todo mal la hija de Filibustero.

EL MISTERIOSO, 53 (L. García). — Modesto elemento y a lo más consigue abonar place.

PROMISORIO, 53 (F. Pizarro). — Bien puede ahora responder, y cotizado, pues mostró progreso al escoltar a Mandatario, en esta distancia.

CORREHUELA, 52 (J. Henríquez). — Viñamarina y viene de largo descanso.

FLAMINGO, 52 (E. Molina).— Todo este año ha corrido muy deficientemente.

MIOCENA, 52 (V. Barra) — En sus últimas tres finalizó última, libre.

FILLE D'OR, 51 (J. Ulloa).— En esta inferior rompeñía puede hasta ganar: de reaparecida.

ANGATUBA, 48 (A. Mora) — Diez corrió la hija de Empire: diez papeletas.

CONTULMO, 48 (F. Suárez).— Reapareció último de Mateo, en 1.100 del Club Hípico.

LISEUR, 46 (G. Farfán).— Lo más práctico es no tomarlo en cuenta.

VIS A VIS, 46 (J. Alarcón).— Largo tiempo ausente y en difícil aventura.

CUARTA CARRERA.— 1.200 metros. — Handicap.— Sexta serie

MARIEMA, 55 (E. Soto).— Muy cotizada por su buen segundo de Locomotora, en la distancia, a medio cuerpo.

FRIVOLO, 54 (V. Barra) — El domingo lo hizo mal: penúltimo de Aschia.

MOZUELA, 54 (L. Toledo).— Aparentemente sin opción, pero aconsejemos la cubierta.

MAIQUINA, 52 (F. Toro).— Bien montada y sus últimas fueron discretas. Puede mejorar la hija de Mr. Bowman.

MISS PICADILLY, 52 (M. Maturana).— En esta serie puede abusar y seguramente estará cotizada.

TITANICO, 51 (L. Farmer). — No se vio en su última. Pero en los 1.200 ganados por Fielaec a Ascain figuró cuarto, muy cerca. Cubierta.

SURESA, 51 (F. Suárez).— Muy buena segunda llegó de Music Hall y ahora será carta de alta cotización.

MONCEAU, 50 (F. Pizarro). — Sin boletos, no se vio en la citada de Music Hall. Dos anteriores deficientes.

NIASA, 50 (J. Ulloa).— Veremos cómo responde. Con enemigos modestos va ahora.

TORTOLA, 50 (J. Pérez).— Con este nombre vuela poco O'Linda.

MY QUKEN, 49 (A. Mora). — Última finalizó en la citada de Music Hall.

LA INTRUSA, 49 (H. Salas). — El 12 de octubre finalizó mal, en los mil metros del Club Hípico que ganó Tenquita a Gratefull y Music Hall. Difícil.

BI, 48 (N. Vásquez).— Buena opción, pues ha figurado y atropella al final con firmeza. En 1.500 metros escoltó a Everest.

MARRAJO, 48 (G. Jorquera).— Su campaña: nueve papeletas.

LA CHISPITA, 47 (C. Zúñiga).— El domingo, al cerra en los 1.500 de Aschia. Difícil.

TANK, 47 (R. Castillo).— Liviano y con opción. No asomó en los 1.400 de El Serenito, pero la anterior la ganó bien sobre Fric Frac y Subversión, en 1.200.

ICARIA, 46 (S. Allende).— Cuarta de El Serenito, Aschia y Muérs Pollo. Un place muy indicado ahora.

CINTA ROSADA, 46 (V. Romero) —Con cierta frecuencia ocupa colocaciones secundarias.

QUINTA CARRERA. — 1.200 Metros. — Handicap. — Primera Serie.

NOGARO, 58 (E. Araya).— Algo mejoró al figurar cuarto de Pierrot, en mil metros del Club Hípico. Pero aquí lleva rivales temibles.

QUE TAL, 55 (E. Soto) — Su última fue un buen tercero de Neberna y Servio Tulio en 1.200. Tiene opción.

LAMINADOR, 54 (H. Galea).— Discreto sexto el domingo de reaparecida. Ahora en distancia 300 metros inferior.

CONRADO, 52 (J. Ulloa) — Mal lo hizo en los 1.600 del Club Hípico ganados por Distante a Septimo de Linea.

FRETILLON, 52 (H. Salas).— No figuró en los 1.300 de El Viste Bueno ni en sus dos anteriores.

BLUE HONEY, 51 (L. Toledo). — De reaparecida y ante enemigos muy firmes.

TALLEYRAND, 51 (R. Madariaga).— El ganador y favorito. Con el del "Anita" deberán entenderse en la llegada.

NEDREY, 48 (F. Toro).— Liviano va y está muy bueno. Cerca en todas sus más recientes presentaciones.

TOLSTOY, 47 (H. Bassy).— Todo este año con inferiores performances: el mulato.

PARRESIDO, 47 (A. Núñez). — Del Sporting viene el hijo de Cuartete. En su distancia y con bajo handicap.

ANCLADO, 46 (S. Allende). — Colejo ante Pinta Roja y Castel Gandolfo. Capaz de repetir.

BOMBAT DUCK, 46 (L. Paredes). —Temible su avance final y con este bajo peso hay que tenerle respeto. Por cuatro y medio cuerpos frente a Calentura, Morsa y Londen.

SEPTIMA CARRERA.— 1.200 Metros.— Handicap.— Quinta Serie.

FIAT, 54 (J. Aravena).— De reaparecida, pero su última fue un triunfo por cinco cuerpos sobre Ali y Lince. Es corredor y arenero.

FULTON, 53 (G. Retamal).— Por una buena, acostumbra fracasar en quince, después.

THAMARA LY, 52 (M. Alquinta).— Cuarta de Calladito el Loro. Viene en punta y se entrega en la recta.

TAKE EASY, 52 (C. Ojeda) — Su campaña es recomendable, pero en mayor distancia.

KAYACK, 51 (H. Salas).— Reapareció en la de Calladito el Loro y finalizó mal.

QUEMADA, 51 (F. Toro).— De reaparecida última de Maracajú en 1.700 del Club. Baja 500 metros de distancia; serio problema.

SING SING, 51 (E. Molina). — No figuró en los 1.200 de Calladito el Loro. Es un elemento misterioso, aficionado a pegar a la mala.

TIENTO, 51 (B. García).— Quinto de Calladito el Loro. En condiciones de sorprender.

ANTARTICO, 50 (L. Farmer).— Escolió a pescuezo a Mendel. Se gasto la mejor opción.

FEDERALISTA, 50 (M. Reyes).— Tres fracasos consecutivos lleva. Difícil.

MI PRECIOSA, 50 (R. Madariaga).— De reaparecida. Cuatro anteriores pésimas, pero con este jinete hay que estar atento.

BARANOA, 49 (R. Castillo).— Su más reciente fue pésima: penúltima de Artigas.

SAO JOAO GIRL, 49 (J. Pérez).— Ni cerca en el golpazo de Emula. Difícil que responda.

CAVU, 49 (H. Bassy).— De un pequeño descanso y con buen jinete.

TRES CHIC, 49 (E. Molina). — Varios meses sin correr. Muy complicado problema resulta, en esta distancia.

CONSTANTINO, 48 (F. Meneses). —Último libre en sus más recientes presentaciones.

HAQUENEE, 48 (U. Gaete).— En el Club Hípico escoltó a Marfilefia. Esta carrera le da gran chance.

FORUM, 48 (A. Pérez). Todas sus últimas aconsejan no confiarle un cóndor.

OCTAVA CARRERA. — 1.200 Metros. — Handicap. — Segunda Serie.

PINTA ROJA, 58 (C. Ojeda). — Buena segunda de Anclado, en esta distancia. Muy cotizada.

SEGUNDITA, 57 (L. Toledo). — Lista para mejorar, en manos de Vivanzuela.

HERMINIO, 55 (C. Giraldez).— Por sus últimas hay que reconocer que ha decaído.

CHISMOSO, 54 (E. Saavedra).— Después de un sorpresivo triunfo fracasó en doce oportunidades.

GUANTE BLANCO, 52 (M. Maturana).— Ganó dos seguidas, pero a continuación fracasó, al finalizar séptimo de Anclado.

VOLIERE, 52 (R. Soto).— Sus tres últimas fuera del mercador.

AURANCIO, 50 (F. Pizarro).— Todo el año de mal a peor.

MISS FURITY, 50 (H. Salas). — Su más reciente: penúltima de Nadine, en 1.300 metros del Club Hípico.

INFIERNO, 49 (H. Bassy). —Ha pasado a manos de Amaro. Acostumbra perder su chance por partir mal.

SIETE LUNAS, 46 (U. Gaete).— Posible favorita, pues perdió apenas contra Superunda, en esta distancia.

SPIDA GIRL, 49 (J. Pérez). — El boleto es muy conveniente, pues forma corral con Morsa, cuyo avance final desde el fondo, puede ser eficaz.

FLORITA, 49 (L. Farmer). —Con este jinete defenderá alta cotización pues, además, ganó dos seguidas: sobre Amalgamada y antes delante de Muchacha.

ORO ES TRIUNFO, 49 (A. Pérez). — Veloz y siempre peligroso con bajos pesos y con brillante campaña en el año.

BERSALLIERA, 48 (J. Ulloa).— Con este peso puede venirse de viaje la hija de West Prince. Es probada buena arenera.

SERVAN, 48 (A. Mora). —Bien difícil resulte ganador el veterano.

SUPERUNDA, 47 (F. Toro). — Ganadora de cinco en Feñuelas y en su única en Santiago. Liviana y lista para lucirse, nuevamente.

ESCAMILLO, 47 (A. Núñez). — Temible rival, pues figuró cuarto de Superunda, Siete Lunas y Morfeo. Cubierta de riesgo.

NOVENA CARRERA. — 1.200 metros. — Handicap. — Cuarta serie.

BITTER, 54 (C. Ojeda). — En esta distancia, sexto de Artigas, y ahora uno de los mejor colocados.

EL HUASITO, 54 (E. Soto). — Quinto de Spada Girl, en esta distancia. Debe mejorar.

TANGUITO, 54 (L. Espinoza).— Quinto de Chinta en el Club Hípico. Anterior tercero de Papamosca y El Druida, en el Club. Enemigo.

FUGADO, 53 (L. Toledo). —En sus siete últimas no figuró.

S O S, 53 (C. Giraldez). —Quinto de Tío Gallo y en su salida de perdedores, anterior, se impuso por diez cuerpos.

NACHITO, 52 (J. Pérez). —Firme atropellaba en la ganada por Repórter a Fresco.

SITTINGBULL, 52 (S. Allende). — El grupo es como para que mejore mucho el hijo de Yelmo.

FARTIZAN, 52 (B. García). — Ni cerca en los 1.400 de Repórter. Su anterior segundo de Yellow, le da chance.

LA LUMA, 51 (J. Ulloa). —Nada hizo en la citada de Yellow. Anteriormente tiene un triunfo, en esta distancia, sobre La Cocolita y Dudo. Cotizada.

MIELERO, 51 (J. Sandoval). — Penúltima de Tío Gallo. Muy difícil.

DISCORDANTE, 50 (H. Salas). — Listo para responder con peso bajo y pese a sus tres últimos fracasos.

MARISABEL, 50 (L. García). — Sin poder ganar en este año, pero ha abonado place.

NAHAR, 49 (L. Paredes). —Cinco consecutivas sin figuración impiden tenerle confianza.

FROSIA, 49 (M. Alquinta). — Después de un cuarto de su compañero Yellow cumplió feo papelón en la ganada por Tío Gallo a Winter. Puede figurar.

REMEZON, 48 (R. Castillo). — Catorce ha disputado en todas sin figurar.

THOREZ, 48 (U. Gaete). — 46 kilos no asomó en la por Morrow a Covadonga. Puede lanzar el golpe.

TOGLIATTI, 48 (F. Toro). — Su más reciente fue con cincuenta kilos en ganados por Licanchen a modo handicap.

Capaz de responder aquí.

MITSUBISHI, 48 (F. Toro). — Los pasajeros de este todos arrulnados.

DECIMA CARRERA. — 1.200 metros.— Handicap. — Tercera serie.

ZOROASTRO, 59 (C. Ojeda). — Buena campaña cumplida año, con tres triunfos y figuraciones. Cotizado y lucirse. Corral con Iplinco.

IPINCO, 51 (C. Zúñiga). — boleto tiene evidente corral con Zoroastro.

BAMBUCO, 54 (H. Bassy). — Muy capaz de lucirse. te.

BELLE AURORE, 54 (H. — De reaparecida la vimos Atephan y Noche de Rosa paz de pelear desde la

CARTITA, 54 (E. Saavedra). — Un buen consejo: cubrirla pupila de Maggi muy bien tada.

JARMILA, 54 (J. Sandoval). Todo el año sin poder pasar

TRAIPO, 53 (L. Toledo). — tizado estará y en corral con pingada el boleto tiene

CHARARCILLO, 53 (A. Pérez). En la de Superunda finalizó al fondo.

ROSAMEL, 52 (H. Galea). cuarto puesto en el Club de Florita, Amalgamada y na, le dará cotización.

MARIVELES, 52 (J. Salgado). De reaparecida y en mejor promiso.

EVENING STAR, 51 (J. Ulloa). — En el Clásico "Criadero" Nordista, finalizó penúltima. riormente tiene un discreto de Mañío, en el Paddock Puede pelear.

KARRAZA, 51 (L. Farmer). Con el leader de la Estadística de correr mejor. Vendrá a ta pero el final le cuesta cho.

LINNEO, 50 (M. Arancibia). campaña es pésima.

SILABARIO, 50 (L. García). Sólo el séptimo puesto en los 1.200 ganados por Atuel Los Guindos. Puede mejorar.

RICHMOND, 49 (L. Fuentes). Uno cuyo dividendo pudo el tardío almuerzo.

BEBA, 48 (R. Castillo). — últimas, todas fuera del dor.

PIPANO, 48 (F. Guzmán). su campaña predominan las performances.

El averiguador hípico

13) P.— ¿Cuántos hijos de Biriatou vendrán el próximo año a las ventas?— Américo Sánchez, Valparaíso.

R.— Justamente, el martes último, el propietario ex "crack" y actual reproductor reveló a un periodista que el número exacto de hijos de Biriatou que han cumplido el año y que, por lo tanto estarán en condiciones de venir a las ventas el año próximo, son seis. Sin embargo, es muy difícil que se venda algún ejemplar correspondiente a la primera remesa de este reproductor.

14) P.— ¿Cuándo y en qué fecha el jinete peruano José Saavedra ganó todas las carreras en que tomó parte?— T. D. L.

R.— Su pregunta nos llegó muy a última hora, de modo que no alcanzamos a investigar exactamente los datos que nos pide. Esperamos hacerlo en la próxima mañana y una vez que nuestro colega del diario "El Sur" de Concepción, Juan Juliá, nos envíe la información correspondiente que nos permitimos pedirle por intermedio de esta sección.

15) P.— ¿Es efectivo que José González, preparador radicado en Viña es el mismo "Pepino" González que integró un famoso equipo de básquetbol internacional de tiempos pasados?— Rosamel Cruz, Temuco.

R.— Es cierto. José González, cuarto en la estadística nacional de preparadores, es el mismo "Pepino" González que integrara años atrás el famoso equipo de básquetbol junto a los Ibacache y otros. En la actualidad tiene 26 caballos bajo su preparación.

Opción de todos los competidores del CLUB

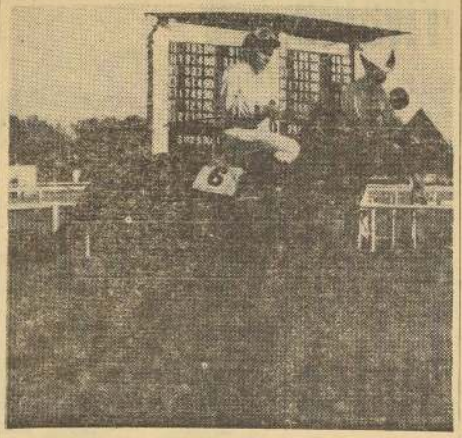

Con tren lento, Sotavento puede imponerse de nuevo en el handicap de 2.400 metros. El útil hijo de Welsh Honey se ha revelado como un excelente londista, pero siempre que no lo apuren mucho en un comienzo. Acaba de hacer suyo el Premio "República Argentina", sobre 2.200, conducido por J. Ulloa, con quien aparece en el grabado. Ahora será montado por L. G. Farmer.

...CARRERA. — 1.200 metros. — Vendimiaal.

...BIRD, 59 (R. Serrano). — ...cuatro 12 sus últimas, pero ...se, y tiene una bo... ...idad para rehabilitarse. ...Vilches). — En ...final se clasificó segundo ...de Reñaca, el domin... ...favoritos.

...ZA, 56 (G. Jorquera). — ...sus últimas, respiró ...1.000 en una Especial ...completó. Con estos ...mucho mejor.

...Jerez). — En ...la anterior y la que si... ...para sacar la cara por su ...

...47 (J. Parra). — ...Manuel González ...menor opción que sus ...para acaba de llegar ...

...A. María). — Ha ve... ...relativamente inadvertida ...

...56 (M. Galica). — Se ...igual en sus recientes ...en el Chile y Club ...(R. Madariaga). — ...corral del anterior y ...posibilidades, a pesar ...rebelión del domingo. Poco ...ido segundo a medio ...Mauricio.

...47 (J. Sandoval). — En ...sorpresa el ex ...acaba de clasificarse ...Tallyrand.

...53 (L. Peña). — Se ...y ganadora en la reunión ...debió emplearse a ...marcha por medio cuer... ...nuevamente.

...52 (O. Muñoz). — ...hasta los comienzos ...y esperó repentina... ...final, cuando tercera de ...Hrenza, a media cuerpo. ...su actuación estará en la ...

...TENDO, 47 (R. Galica). — ...ha corrido este año y en ...realizado entre los gi...

...CARRERA — 1.500 metros. — Tres años no ganadoras.

...52 (R. Madariaga). — ...a la cuerda por su segundo ...de Auxerre, tendrá la ...colocación.

...59 (J. Castro). — En ...llegó sexta, pero poco ...ido tercera de Policro... ...probable.

...BARADA, 52 (M. Yáñez). — ...domingo 24 y remató quin... ...larga, a más de cinco cuer... ...corral con Larrose.

...PORALES, 52 (M. Yáñez). — ...arrandata, también, pues ...tercera pente por Festuca. ...a de Auxerre, a un cuer... ...segunda.

...MAGALLANES, 52 (E. Salas) ...puesto en cuatro veces y nun... ...útiles del quinto lugar.

...54, 55 (F. Zúñiga). — Debe ...inclusive inadvertida una vez

...GITANA, 52 (E. Peña) ...pirdida de Festuca, ...segundo reciente, a ...de Lotiga.

...55 (C. Pezoa). — Tres pre... ...ha realizado en el Chile. ...tercera y no tabla. A lo ...bien en el pasto. En ...

...(R. Galica). — Ha ...en las últimas y con un ...cierta poese hacerlo de

...DOR, 52 (M. Galica). — ...muy inferior a varias ...carreras y su victoria serio ...sorpresa de proporciones.

...CARRERA. — 1.500 metros. — Tres años ganadoras.

...52 (M. Galica). — Obtu... ...facilidad su primera victoria ...y vivió, con superiores, da... ...hasta de su capacidad. ...52 (J. Ulloa). — No ...a 29 de junio. Estuvo ...y por el momento tenemos

...CHIENNE, 55 (J. Castro) ...viniendo poco menos que ...La tiene muy corredora y ...que sea favorita en las ...jornadas de Yacoraite.

...55 (M. Reyes). — Es ...salida de per... ...y en la se... ...Fleurus, en ...distancia parece con...

...52 (R. Parodi). — Ha es... ...con elementos de ...muy bueno, sin figurar ...En las de su edad debe

...52 (E. Araya). — El Ra... ...es la que se cree; es... ...corredora. En su ul... ...menos que de El ...el clásico "Arturo Cal... ...y Los Maris, en la "Po...

...CARRERA. — 1.500 metros. — Tercera serie.

...GAL, 56 (L. Espinoza). — ...superior a los otros, pero ...desde julio del año pasado. ...de Gravedad y re... ...condiciones.

...55 (E. Araya). — ...que no corre, pe...

...ro se ve en óptimo estado. En su última, quinto de Maldados, y en su anterior, segundo de Ollantay, en la milla del clásico "Nicolás Barros Lucio". Es nuestro gusto hasta el momento el corredor hijo de Vicinity.

MISS BOWMAN, 53 (R. Parodi). — No parece ir bien a las distancias largas, y ésta podría ser la razón de sus últimos fracasos. En 2.300 llegó última, a respetable distancia del ganador, Sotavento, y en 2.000, en el Chile, cuarta, también un poco lejos de Sidrela. Aquí puede rehabilitarse, en un recorrido en que lo hace muy bien.

IDEM, 53 (A. Núñez). — Partió mal en su anterior, y llegó quinto —corrían ocho— de Distante. Si falta The Dreamer, podría ser el vencedor.

CHO CHO SAN, 49 (N. N.). — Partió mal el domingo en el Chile —se fue de punta, según declaración de su jinete— y sus anteriores eran también muy deficientes.

VIGIA, 49 (J. Ulloa). — Cuarto y quinto en sus últimas. Le encontramos bien colocado a este peso, pero hay que averiguar sobre él.

QUINTA CARRERA. — 1.300 metros. — Tres años no ganadores.

ACROPOLIS, 55 (L. Espinosa). — No asomó el domingo en el Chile y sus anteriores en el Club eran muy malas también.

AUSTEN, 55 (O. Muñoz). — Se le atravesó Pilitis en la reunión pasada y cayó vencido por dos cuerpos. Es uno de los mejores del lote.

BALISTARIO, 55 (E. Peña). — Después de un largo descanso, corrió en la ganada por Lord Diener y entró en noveno lugar. Difícil una mejoría tan rápida.

BORSAL, 55 (N. N.). — Cuando le vemos una performance discreta nos preocuparemos de él.

BUCALEMITO, 55 (M. N.). — A últimos horas entró cuarto en la de Lord Diener, claro que a más de siete cuerpos de éste.

DON CAMILO, 55 (N. N.). — Debutante, por Hardendale y Corazonada, que guida René Méndez.

DORMAN, 55 (J. Sandoval). — Algo le pasó en la partida y quedó último, entrando al final sexto de Pilitis. Se ve bien y puede ser una buenta sorpresa.

EL CHISME, 55 (L. Toledo). — No ha demostrado la más mínima calidad hasta la fecha.

GOLDITO, 55 (N. N.). — Viene acercándose al disco, y el domingo llegó tercera de Lord Diener y Raiteri. Por ahí debe andar nuevamente.

HUAICUTEN, 55 (J. Gálvez). — Estuvo un largo tiempo alejado de las pistas y ha corrido en dos ocasiones recientemente en el Chile, por supuesto sin verse en parte alguna.

IMPERIAL, 55 (J. Ulloa). — Es ligero y se vio bueno en la de Pilitis, donde ocupó el cuarto lugar. Será uno de los más cotizados.

MORENO, 55 (R. Parodi). — Lo han creído imposibilitado más de una vez y termina perdido en el lote. Veremos cómo lo hace con este jinete.

MY LAD, 55 (N. N.). — Hace sus primeras armas este hijo de Master Bowman y Lady's Birthday que prepara José Duque.

OILASS, 55 (O. Castillo). — Han probado con él en ambas pistas, con el más desalentador de los resultados.

PICK, 55 (N. N.). — Tendrá que bregar mucho aún para salir de perdedor, si es que lo hace algún día.

RANIERI, 55 (C. Pezoa). — Escolta corredor, a tres y medio cuerpos, y debe ser uno de los que lucheu por el primer lugar.

SIETE ALEGRE, 55 (N. N.). — Décimocuarto en la de Pilitis. Imposible una mejoría tan rápida en una semana.

SORBETE, 55 (E. Araya). — Creen que ahora mejorará sus últimas actuaciones, y por algo la monta este jinete.

SEXTA CARRERA. — 2.400 metros. — Handicap

DENIKIN, 58 (R. Parodi). — No corre desde el 2 de septiembre. La "rentée" disminuye su chance y, además, va algo pesado.

SOTAVENTO, 57 (L. G. Farmer). — La carrera debe presentársele favorable nuevamente, y no nos extrañaría que volviese a imponerse, de punta a punta.

EL ANDALUZ, 54 (J. García). — Por su tercera consecutiva el hijo de Huemul, que puede resultar un buen londista.

CARACOLES, 49 (A. Núñez). — Lo dejarán lejos en los tramos iniciales, pero al final se hará presente en su conocida arrepellada. Le encontramos primerísima opción en el papel.

DIAGRAMA, 48 (R. Madariaga). — Escolta a Sotavento, a dos un cuarto cuerpos, recibiendo dos kilos (50 por 48), diferencia que ahora será de cinco. Los papeles pueden invertirse.

MARIA EUGENIA, 47 (F. Tora). — Nos parece mucha distancia para la hija de Brick.

OCTAVA CARRERA. — 1.500 metros. — Tercera serie.

LUPAKO, 58 — (L. Espinoza). — Tercero de El Andaluz, con 58 kilos, en una carrera similar a ésta. Está en gran forma y es un caballo muy honrado.

TOPACIO, 57 — (R. Araya). — Segundo de Camarista, con 56, en 1.900 metros. Bien puede salir adelante.

UTOPICO, 56 — (O. Olivares). — Ha partido mal en sus dos últimas presentaciones. El domingo, pese a toda, afiató muy fuerte en los finales y se colocó en quinto lugar. Mucho ojo, que es la única monta que tiene Omar Olivares en la tarde.

EL SALUDO, 55 — (R. Parodi). — En los últimos 200 metros le descontó cerca de diez cuernos a El Andaluz, en la que éste ganó el domingo 24. Vino muy atrás, es su modalidad, y pudo ganar. Es una de las primeras opciones, pero es tal como pocos.

ORGEL, 55 — M. Maturana. — Según declaración de su jinete, el domingo pasado, fue molestado en la partida. Ojo con él, que baja una serie y 300 metros.

ALSTON, 53 — (R. Montoya). — Tenía unos trabajos para "robar" la semana pasada y no figuró. Esta es la fórmula que siempre ha dado éxito: jinete R. Montoya y cancha del Club. Paga bueno.

ROCAMBOR, 53 — (F. Zúñiga). — Cuarto, con 56 kilos, en el premio "Delegaciones Extranjeras". Acaba de vencer en 1.400 a Crítico e Histórico. Ha desarrollado una buena campaña en el Chile. Puede extrañar la cancha.

LONDON, 45 — (R. Galica). — Otro que ha estado actuando sólo en La Palma. Fue cuarto de Bombat Duck, con 42.

ALPINA, 49 — (J. Ulloa). — Fue antepenúltima de Nordita en el "Sociedad de Criadores" para hembras. Antes, un pobrísimo cuarto lugar detrás de Maracaibo y Gladstone. Tendría que haber mejorado. Su trainer tiene confianza.

EL VALLE, 48 — (A. Pérez). — Llegó reclamando el domingo. No tomó punta en ninguna parte, asombrándose que es un animal muy rápido. Puede mejorar con menos kilos, pero la distancia es un gran escollo.

LOS TILOS, 48 — (A. Núñez). — Ha estado fracasando últimamente.

POLOLO, 48 — (R. Madariaga). — En la condicional que ganó Fouquier solo aventajó a Rumbosa, que llegó lejos del grupo. Antes también lo había hecho en forma deficiente. Con pocos kilos puede tener mejor actuación.

ALEJADORA, 47 — (L. G. Farmer). — De reaparecida obtuvo una segunda colocación detrás de Chinla en 1.100 metros. Está en muy buenas condiciones.

NOVENA CARRERA. — 1.500 metros. — Sexta serie.

BROCAL, 57 — (A. Poblete). — Salió a última hora el domingo y se ganó Feudal por media cabeza. Ahora sube 200 metros con respecto a aquella carrera.

MACERO, 54 — (E. Araya). — Lo han corrido casi todos los jinetes de primera que actualmente están actuando, y ahora tentarán con Araya. En su última fue cuarto de Mandinga.

LOLOLINO, 52 — (E. Salas). — Cuarto de Genuina, con 53 kilos. Pesa con muchos actos en las últimas distancias. Es una buena caballería.

CARIBU, 51. — (R. Parada). — No corre desde el 2 de marzo. En aquella ocasión llegó en último lugar. Mejor, sería verlo primero.

CIVIQUE, 51 — (E. Prieto). — Acaba de ser cuarto en un grupo muy numeroso. Es otro al que bien puede jugársele algo, porque esta carrera tiene que ser considerada buena, ya que siempre había corrido mejor en la arena del Chile.

CATUPIN, 50 — (C. Pezoa). — Muy bailado en su última, no se le vio por ninguna parte. Tendrá que mejorar.

K S I, 50 — (J. Salgado). — Reaparece el domingo en La Palma y no lo hizo bien. Viene a probar suerte a esta pista.

SE FUE, 50 — (G. Jorquera). — Aún no ha salido de perdedor. Si lo hace aquí, será con gran dividendo.

GOLDEN FIRE, 49 — (R. Madariaga). — Favorita participó el domingo en una carrera que reunía a lo más malo de la pista. No "pinchó" y creemos que aquí, por lo hecho en esa carrera, no deberá asustarse.

MARROQUI, 49 — (R. Galica). — Estaba corriendo en Viña del Mar. Su última no es buena.

GALGO BUENO, 47 — (A. Pérez). — No se vio en la que ganó Feudal a Brocal. Al final registró su paso por la meta en octavo lugar. Si saliera sería un dividendo alto.

CARLYLE, 46 — (C. Zúñiga). — Acaba de correr en el Chile, donde sólo llegó en octavo lugar en una carrera de las mismas condiciones de esta, con el que sigue. ... kilos.

JENIZARO, 45 — (L. Gutiérrez). — A 300 metros estuvo adelante el domingo en la ganada por Feudal y a última hora lo pillaron los que lo rencieron.

DECIMA CARRERA. — 1.500 metros. — Cuarta serie.

DISOLUTO, 56 — (R. Parodi). — Con 51 "up" venció a Namur y Gloria Montesa. Está en gran forma, pero le tenemos miedo al peso alto.

GLORIA MONTESA, 56 — (M. Yáñez). — La han creído fija en sus dos últimas. Primero fue tercera de Disoluto y el domingo al tabla en el Chile. Creemos que aquí lo hace mejor.

REÑACA, 56. — (F. Zúñiga). — Acaba de vencer por medio cuerpo a Pilote. Se vio bien en este triunfo.

MILEO, 55 — (C. Pezoa). — Deficiente todas sus últimas presentaciones. El domingo llegó 13.o. Tiene que mejorar una enormidad.

NAKOL, 54 — (A. Poblete). — Se distanciamiento lo dado pocos mochos comentarios. Será el favorito y debe repetir aquel triunfo que le quitaron.

SOLITARIO, 53 — (A. Pérez). — Se ha "desinflado" y no es el caballo que todos creían. 13.o en la que ganó Reñaca. Baja ahora tres kilos.

PILAI, 52 — (L. Cabida). — Estuvo de descanso un mes. Su última actuación lo registra en sexto lugar en una competencia ganada por Armorá. Ha trabajado bien.

CIPRIO, 51 — (F. Tora). — Un segundo y una ganancia sus dos últimas presentaciones. En las dos arrió adelante casi toda la recta. Se encuentra en un buen estado y bien puede nuevamente figurar.

ALCOHOLICA, 51 — (L. Pacheco). — Aún su salida de perdedora es algo decente. Lo demás ha sido muy malo. La tienen por buena.

HARPON, 50 — (L. G. Farmer). — No lo ha estado haciendo bien, pero es un excelente dividendo. Por algo buscaron esta monta.

SENADOR, 51 — (R. Cabrera). — Último y antepenúltimo son sus llegadas anteriores.

ARTURO, 49 — (R. Madariaga). — Reaparecía el domingo, después de un corto descanso; y no lo hizo bien. Prueba ahora suerte en el Club.

GALGO GRIS, 48 — (R. Montoya). — En una carrera que se le presentaba favorable sólo fue séptima. Podría estar ahora entre los indicados.

SEMANA CORRIDA, 48 — (E. Peña). — Reaparecía hace una reunión. Después de un largo descanso. Fue sexta y no lo dejó de "pichi". Cambiaba de mano en el transcurso de la carrera. Podría mejorar.

BARAMULLA, 46 — (J. Galvez). — Había corrido muy bien para su compromiso del domingo. No fue tabla. Vienen a probar suerte al pasto del Club. Es un golpe con dividendo muy alto.

ojos y oídos del TURF

EL PRINCIPE Obolensky renunció al cargo de Jefe de Stud Book del Club Hípico de Santiago. Tenía ese puesto desde hace unos ocho o diez años y lo servía con mucha eficiencia. El origen de la renuncia, que se halla aún para resolución del Directorio del Club Hípico, fue una "salida" que tuvo el Príncipe durante la comida ofrecida por los propietarios del caballo Babú, en la Hostería El Parrón.

Fue a raíz de que uno de los oradores, haciendo una descripción de la hípica en la URSS puso tal "color" a su improvisación, que el Príncipe, "tocado" en una de sus más sensibles fibras, se levantó de su asiento para protestar, gritándole ¡mentiroso! repetidamente, al orador. Inusitada interrupción que produjo, como es natural, revuelo en la hípica reunion y las opiniones se dividieron en tal forma que, por algunos momentos, las cosas tuvieron un cariz muy en desacuerdo con la calidad y el contenido del ágape.

Es lo más probable que la renuncia del Príncipe Obolensky sea rechazada con una sonrisa por la mayoría de los directores del Club Hípico, que no han dado al incidente otra categoría que la correspondiente a aquella que se origina por pícaros grados más o menos de alcohol...

ENRIQUE ARAYA, corre el domingo. Nunca lo había hecho en un día 8 de diciembre, pero razones de orden profesional lo obligaron a aceptar algunos compromisos. En tal circunstancia, debió adelantar para el sábado su visita, en calidad de romero, a la Virgen de La Vásquez, de la cual es ferviente devoto. Mañana, pues, Enrique Araya, cumpliendo con su manda de todos los años, caminará a pie más de 30 kilómetros, que separan su residencia de Viña, del lugar en que se encuentra ubicado el Santuario.

EXISTE ALARMA entre algunos preparadores del Club Hípico, en vista de haberse accidentado dos potrillos en la cancha de arena. Ambos se "clavaron" las extremidades y a uno de ellos le fue extraído un clavo de casi dos pulgadas de largo.

La explicación de los clavos en la pista de arena, la han dado algunos profesionales: cuando se cambian las palizadas, ejercitos de carpinteros entran a la cancha a clavar o desclavar. En muchos casos, se pierden los martillazos y también los clavos que saltan en cualquiera dirección. Muchos de ellos, van a dar a la pista de arena con las consecuencias ya descritas.

EL CLASICO "DOMINGO DE TORO HERRERA".-

Fouquier debe imponerse sin apremio sobre sus 4 rivales

Las condiciones de la carrera y la proximidad de la "Copa Jackson" y "El Derby", no permitieron la inscripción de grandes potrillos en el clásico "Domingo de Toro Herrera". No podía haberse el ganador de "El Ensayo", y ninguno se atrevieron los otros ases de la generación, que se preparan activamente para compromisos mucho más importantes.

Es así como a pesar de competidores de esta prueba —1.800 metros, $ 600.000 de premio— quedó reducida a cinco, y todos pertenecientes al segundo y tercer orden dentro de la potrillada de tres años.

FOUQUIER, 52 (R. Madariaga).— El favorito seguro y presunto vencedor. Desde un comienzo militó entre los mejores de la generación, pero diversos achaques le impidieron desarrollar una campaña completa y regular. Después de varios meses de ausencia, reapareció el domingo 24 y ganó en gran forma —algo atrasado aún— a Montacerro, en una milla. Al final era el que más corría.

MENDEL, 52 (L. G. Farmer).— En el Chile ha estado produciendo buenas performances, pero le estremos bastante diferior a Fouquier. En su última llegó cuarto de Karakul, en 1.800 y en su anterior había vencido a Antártico, estrechamente, en un lote de quinta serie.

RUMBOSO, 52 (H. Salas).— Había estado desarrollando una excelente campaña y en la carrera que se adjudicó Fouquier llegó último, a unos 16 cuerpos del vencedor. A la semana siguiente, su preparador se presentó a exponer que no había quedado conforme con su actuación y que le volvería a presentar en ésta con toda su confianza. Debe hacerlo mucho mejor, pero de ahí a batir a Fouquier nos parece que hay mucha distancia.

SARCASMO, 52 (R. Parodi).— El enemigo más serio de Fouquier y la segunda opción. Llegó tercero, cinco cuerpos y nueve cuerpos, de Babú y Cierto, en el clásico "Sociedad de Criadores", del Chile.

NITOUCHE, 49 (J. Ulloa).— En la pelea por el tercer lugar, y quizás si por el segundo. Después de desempeñarse al fondo un poco sacrificada en el premio "Sociedad de Criadores", para hembras, se clasificó quinta de Nordista, no muy lejos.

PROFESIONALES DE ANTAÑO.-

Bien y mal trató la hípica al "curquito" Armando Silva

ARMANDO Silva, es tal vez el único profesional del turf, que puede exhibir en su físico los terribles efectos de los riesgos que afrontan diariamente centenares de muchachos que ejercen el oficio de jinetes. Hace 35 años, sufrió una rodada que le dejó contrahecho para el resto de su vida. Así, Armando Silva es una expresión aterradoramente fuerte y convincente que hace meditar a muchos bisoños jinetes de hoy en la necesidad de evitar el riesgo inútil. En la consecuencia que pude acarrear una actitud torpe en el curso de una carrera: poner en juego la vida propia, la ajena o quedar o dejar baldado para siempre a un colega de oficio.

EL HOMBRE de nuestras referencias, tiene en la actualidad 58 años, de los cuales 48 ha pasado en el turf. Llegó a estas actividades en 1910, siendo muchachito y como empleado del stud de don Felipe Zúñiga. Rápidamente mostró condiciones para llegar a jinete y a mediados de 1912, obtenía su licencia. Recuerda que la primera vez que corrió pesaba 27 kilos. Llegó cuarto en una carrera en que fué eventiando por rivales que eran montados por Harry Michaie, Daniel Reyes y Pedro Pablo Cancino, todos nombres que están anotados con especiales relieves en la historia del turf nacional.

Recuerda Armando Silva que desde sus primeros intentos por formarse un nombre en las pistas tuvo suerte. Lo estimularon. Y todo el mundo lo ayudó. Fué también la suerte —dice— que a poco tiempo de estar ejerciendo, recibió una proposición para ir a correr el Perú. Ello ocurrió poco antes de estallar la Primera Guerra Mundial y en el país del norte ganó 14 carreras en poco menos de un año. De regreso de Lima, volvió al corral de don Felipe Zúñiga, y quedó incluido como la segunda monta del "Kangaroo", stud cuyos colores fueron defendidos por grandes corredores como el famoso Oakland. Por aquél tiempo, era José Salfate, el número uno en el corral. A propósito de Oakland, Silva no olvida que estando ya retirado de las actividades de jockey, le cupo cuidar el "fenómeno blanco", que era muy indócil, pero con él, una oveja... Al stud "Kangaroo", le ganó más de 60 carreras. En su vida de jinete, 276.

EN 1923, ya con casi diez años de intensa actividad profesional no sólo en Chile, sino también en el extranjero, Armando Silva tomó en la lista de los jinetes de "El Ensayo" de aquél año. Fué buscado para montar a Bricole, de propiedad de don Rafael Gatica. Esa fué su carrera fatal: a la altura de los 1.600 metros, André Chenier, montado por Rómulo Pierola, le cruzó rodando espectacularmente; le arrastró a él, a Manuel Verdejo que guiaba a Portos y a Víctor Jara, que dirigía a Ardelión. La mayoría, casi fueron totalmente. Armando Silva, quebrado de la cintura hasta el cuello. Uno de los más aterradores efectos que pueda producir una caída y que sólo en raras ocasiones han tenido la gravísima consecuencia que sufrió Armando Silva.

Un año postrado. Doce meses en que los especialistas de aquél tiempo se empeñaron en mejorarlo para devolverle su físico normal. Pero no hubo caso. Silva, quedó definitivamente contrahecho. El dueño de Bricole, nunca más quiso tener caballos de carrera.

SIN EMBARGO, y contradiciendo todos los vaticinios, Armando Silva en la más asombrosa demostración de fuerza de voluntad, se propuso volver el ejercicio de su profesión. Y lo consiguió. Al cabo de dos o tres años de su accidente, se le vió montando en las pistas del Club Hípico, y paseando palmo a palmo con sus colegas menos y jóvenes. Corrió numerosos caballos del stud "Kangaroo", de don Víctor Baby, quien fué uno de los preparadores que más le ayudó en sus peores días.

EL "CURQUITO" Silva fué en verdad un hombre popular hasta 1925 o 1926, en que corrió sus últimas carreras para retirarse después a las actividades de la "retaguardia del turf", como él dice a su empleo actual. Sin embargo, no le perdonaban cuando le creían implicado en alguna "diablura". Cuenta que un día de 1925, corrió al caballo Jaramago y no llegó ni placé en una prueba ganada por Honoria, a Honorine y Cinta Roja. Al domingo siguiente, con siguos kilos menos, Jaramago, siempre montado por él, ganó al galope a los mismos rivales. El público vió fraude y de regreso al pesaje no sólo recibió recibías sino algunos improvisados proyectiles (botellas, frutas surtidas y uno que otro pefiascazo). Sin embargo, ante la admiración de todo el mundo los comisarios hallaron perfectamente lógica la carrera. Se ordenó el pago del dividendo y "aquí no ha pasado nada..." "La verdad es que la carrera fué contradictoria, pero en ésto no tuve ya la culpa. Fueron las circunstancias, ya que a mi caballo en la segunda oportunidad la prueba se le presentó bien por desarrollo", manifiesta.

ARMANDO SILVA recuerda a los jinetes antiguos y para él, Andrés Molina, ha sido el más grande de todos, sin que ello signifique desestimar a Miguel Beeas. También señala a Osvaldo Ulloa como un maestro de esta especialidad. En nuestros días, cree que Ricardo Madariaga es el más "profesional" de todos los jockeys de nuestras pistas.

SILVA, sigue en el turf. Está empleado en un stud del Club Hípico. Se le estima por su experiencia y sus conocimientos en la materia. Recuerda que con don Augusto Breque estuvo una larga temporada. "Se portó muy bien conmigo. Es un gran preparador y mejor persona".

Ganó bastante dinero. En una época en que los billetes tenían valor. Con orgullo afirma que gran parte de ese dinero lo invirtió en educar a sus hijos. "Y mientras viva, seguiré en ésto. Me crié en la hípica y aquí he de dejar los huesos", nos dice al término de una conversación que "compartimos con él en tardes pasadas.

Armando Silva en la actualidad. El experto jinete de otros tiempos pasea un caballo que pertenece al administrador de la cancha del Club Hípico.

José Escobar, que montará pasado mañana, en Lima, a Liberator, en El Derby peruano.

Diez contendores, tendrá el Clásico "Tolla"

EN LOS DOS mil metros del Cl... cotejarán los siguientes diez ... ANGUILLE, 57 (O. Olivares)... paña en esta distancia y arenera ... jores cotizaciones.

BOB, 55 (M. Maturana).— ... tercero en 1.800 de Karakul, y ... mucha chance.

DISTANTE, 53 (E. Araya)... Séptimo de Línea y Repuscada ...

TEOSOFO, 53 (M. Yáñez)... mances en el Club. En la distancia ...

LAZULITA, 50 (F. Torres).— ... debió salir jamás. Con estos ... de la partida.

SAN REMO, 50 (U. Gaete)... guró cuarto de Módesto, Bob y ...

FRATELLO, 49 (A. Pérez)... y lo "trabajó" a costillas del ... quinto de Don Joropo, para ... tando apronte para esta carrera ... misariato. Una de las mejores ...

QUIDICO, 49 (L. Farmer)... su tercer puesto de Milagros, ... hual, resulta un candidato de ...

KARAKUL, 47 (S. Allende)... tercero de Don Joropo el domingo ... nó en 1.800 sobre Al Justo y Bob ...

ALBORADA, 46 (R. Chadwick)... go finalizó última de Don Joropo ...

ANGUILLE, con su propietario ... pesar del peso y las ventajas que ... sus buenos adversarios ...

Oriente, el magnífico defensor del Stud "Dadinco", que se quebró ambas manos durante la disputa del Clásico "Sociedad de Criadores", del Chile, es atendido en su corral, donde convalece después del severo tratamiento a que fue sometido en la Clínica del Club Hípico. No es ganador clásico, pero será dedicado a la reproducción, debido a que se pagará la prima especial que se requiere para ello, de acuerdo con el reglamento de carreras.

BABU Y GLEEFUL SE VAN EL MARTES AL SPORTING

Para la familia Bréque, padre e hijo, hay ya listo un gran ... real en el Valparaíso Sporting Club, donde tienen el propósito de trasladar los mejores ejemplares de su elenco.

Desde luego, Babú y Gleeful serán llevados el martes próximo con destino a Viña del Mar. Ambos elementos trán por primera vez a la pista del balneario.

LA HISTORIA DE LAS GRANDES CARRERAS.-

Sensacional victoria de Charmer en el primer "Príncipe de Gales"

Cuatro caballos cruzaron la meta en una línea.— Asistencia del Príncipe Heredero de la Corona Británica, en la actualidad Duque de Windsor.— Sólo el tiempo restó brillo a la imponente reunión extraordinaria del 7 de septiembre de 1925

UN DIA CUALQUIERA del año 1925, el país supo oficialmente de la visita que haría a Chile el Príncipe Heredero de la Corona británica, en la actualidad, Duque de Windsor. En aquellos tiempos los visitantes reales causaban una extraña emoción, y mayor tenía que ser por tratarse del futuro Rey del entonces Imperio más grande del mundo. La capital, especialmente, se movilizó íntegramente, y de arriba abajo se hicieron enormes preparativos para los festejos que hicieran grata la permanencia en Chile del ilustre viajero.

El Club Hípico no podía faltar a esta cita, y preparó unas grandes carreras extraordinarias para el lunes 7 de septiembre del año indicado. Se trataba de rendir un homenaje no sólo a un Príncipe, sino también a un gran hípico, que también había sido experto jinete. Eduardo de Gales llegó a Santiago el día anterior, y, naturalmente, fue objeto de una manifestación apoteósica. Concurrió al día siguiente a las carreras, acompañado del Presidente de la República, don Arturo Alessandri.

El tiempo no prestó su cooperación a la fiesta hípica. Había estado lloviendo torrencialmente en la víspera, y en la tarde misma se presentó gris y nublado, con fuertes chubascos a ratos. Sin embargo, la reunión tuvo un realce maravilloso, y puede ser considerada como una de las más espectaculares que ha habido en Chile.

Como prueba principal se había establecido el clásico "Príncipe de Gales", sobre 1.800 metros, a peso de reglamento, y destinado a reproductores de tres años y más, nacionales e importados. El premio era fantástico para la época: dos mil libras esterlinas, vale decir, unos 80 mil de los enormes pesos chilenos de entonces. Al pasar, recordemos que las carreras ordinarias tenían una recompensa que iba de los tres a cinco mil pesos, y los clásicos, de diez a quince mil. "El Ensayo" de ese año, que ganó El Ocho, por tres cuerpos, tuvo un primer premio de $ 75.000.

A disputar la gran carrera, que constituyó un verdadero acontecimiento hípico, se presentaron once competidores, todos de gran prestigio. La lista de sus jinetes convierte en pálidas y desteñidas las que se presentan hoy.

Ardelión, 61; Víctor Jara.
Bricole, 59; Agustín Gutiérrez.
Buñuelito, 58; Andrés Molina.
Digno II, 58; Santos Villanueva.
Ich Dien, 58; Juan Vergara.
Indian Boy, 58; Manuel Jesús Silva.
Cinta Roja, 56; José Miguel Baeza.
Odisea, 49; Eduardo Rebolledo.
Charmer, 51; Heriberto Ramírez.
Facundina, 49; Luis A. Morgado.
Gitanilla, 49; Carlos Guerra.

Odisea y Cinta Roja, del stud "Burlesco", actuaron en corral. Charmer era el único potrillo nacional del lote.

"La pareja del "Burlesco" —decía el cronista de LA NACION— es, incuestionablemente, la carta más digna de crédito, pues mientras Odisea va a hacer el gasto del tren, Cinta Roja, ya probada como animal de excepcionales aptitudes, intervendrá en los últimos tramos. Charmer, con su característica atropellada, habrá de poner en peligro la victoria de los pupilos de Andrés Rodríguez. Y Ardelión, el más notable de los especialistas en pistas anormales, tendrá forzosamente que obtener una figuración honrosa. La opción de Buñuelito disminuye en cancha pesada. Los otros rivales van tras un lance remoto..."

Pocos minutos antes de las 4 de la tarde, la notable fiesta alcanza su máxima tensión. Los once competidores están bajo las órdenes del Juez de Partida, y no tarda en estremecer el aire el tremendo "¡ya!" de las grandes largadas. Cedemos enseguida la palabra al Redactor Hípico de LA NACION:

"El lote ha largado en espléndidas condiciones, y Digno II avanza delante de sus rivales. Le sigue Gitanilla, la que lleva a sus patas a Buñuelito, que precede a Odisea y Cinta Roja. Ardelión e Indian Boy quedan más atrás, y Charmer cierra el paso.

"Han sido cubiertos los primeros cien metros. Odisea violenta el tren de carrera y pasa a señalar el rumbo, mientras Digno retrograda al quinto lugar, permaneciendo en el segundo puesto Gitanilla, delante de Buñuelito.

"Dejan los competidores atrás el poste de la milla y todos han tomado sus posiciones. La puntera, desplegando toda su acción, pero sin ser exigida a fondo, marcha con cuerpo y medio de ventaja sobre Gitanilla, y a igual distancia de ésta, sigue Buñuelito el tren sin dificultad, escoltado muy de cerca por Cinta Roja y Digno. A tres cuerpos de éstos, Ich Dien e Indian Boy galopan en una misma línea, siguiéndoles Bricole, Facundina, Ardelión y Charmer.

"En la fila de enemigos no se producen alternativas y en el mismo orden giran el codo de los 1.100 metros. En este instante cambia un poco la faz de la carrera. Mientras Gitanilla intenta aparearse a la líder, ésta es levemente requerida, y mantiene sus posiciones intactas. Sólo a Ardelión se le ve obtener una mejoría en su colocación, pues llega a situarse a la misma altura de Indian Boy e Ich Dien.

"El público no puede dominar su nerviosidad y cuando todavía Odisea no ha aparecido en la recta, ya todos están gritando a sus favoritos. Enfila el pelotón el derecho e inmediatamente la prueba obtiene caracteres de interés indescriptible. Gitanilla es exigida por su lockey y no demora en rebasar la línea de carrera de la hija de Sain Emilion. Las dos potrancas se empeñan entonces en una tenaz lucha, mientras tercero continúa Buñuelito, pero sin lograr descontar la ventaja que le traen sus adversarios. El clamoreo es ensordecedor y el nombre de los punteros vibra en el ambiente.

"Pasan frente a las populares, faltan 200 metros para la raya y vienen los tramos más emocionantes de la carrera.

"Odisea y Gitanilla, que han tenido todo el peso de la prueba, dan señales de fatiga, lo que se nota claramente, pues Buñuelito, a pesar de no desarrollar un tren más violento que en los comienzos de la recta, cae sobre ellas. Entonces, es el nombre del pupilo del Stud "Gatica" el que atruena el espacio. Al mismo tiempo, Charmer, que durante todo el transcurso de la carrera ha venido corriendo al fondo, destaca sus colores a media cancha. Y en un "rush" formidable, va dejando atrás uno a uno a sus enemigos, mientras la favorita Cinta Roja no da señales de vida. Faltan 50 metros para el disco y Buñuelito está ya a un pescuezo de las potrancas, que siguen empeñadas en porfiada lucha, en tanto que Charmer avanza en impresionante estilo, tendido como un galgo.

"Está la meta encima y los cuatro rivales corren en una misma línea, ante el delirante entusiasmo del público. El marcador los ha sorprendido separados por escasísima distancia y es menester aguardar el orden que fijará el Juez de Llegada para saber en realidad el ganador. Las pizarras anuncian entonces el triunfo de Charmer por media cabeza sobre Buñuelito que ha aventajado a su vez por una cabeza a Gitanilla y Odisea, que ocupan el tercer puesto en empate. Quinto finaliza Indian Boy, delante de Cinta Roja; séptima Facundina, octavo Ardelión, noveno Digno, décima Bricole y undécimo y último el reciente importado Ich Dien.

"Grandes aplausos reciben al vencedor a su regreso al paddock, que se hacen extensivos a "Perico" Ramírez, su famoso y experto látigo.

CHARMER, era un hijo de Alanés y Chela, nacional de propiedad del Stud "La Peña", de don Alberto Hurtado. Lo preparaba Constantino Lacalle y pagó $ 70.90 con $ 10 en tribunas, y $ 36.90 con $ 5 en galerías. En Viña del Mar, $ 42.80. El notable ganador realizó su presentación siguiente, un mes después, el 5 de octubre, en El Ensayo, que se disputó bajo una lluvia torrencial. Fue inmenso favorito y sólo pudo llegar tercero de El Ocho y Madrisal.

HIPODROMO CHILE

DOMINGO 8 DE DICIEMBRE DE 1957

PRIMERA CARRERA.— A las 7.45 horas.— 1.400 metros.— Serie "A".— Condicional.

E. Saavedra	1 Alrauna	54	12	F. Castro
P. Guzmán	2 Amparito	54	15	A. H. García
J. Pérez	3 Bologna	54	5	S. Olivares
L. Parmar	4 Cindy	54	14	Jge. Vial
M. Maturana	5 Familia	54	9	A. Ramírez
V. Barra	6 Heredera	54	10	C. Santos
L. Toledo	7 Intratable	54	6	H. Cisternas
O. Jorquera	8 Jenny Diver	54	4	R. Quiroz
H. Salas	9 La Celeste	54	2	J. Zúñiga
F. Meneses	10 Limonera	54	11	E. Scala
E. Molina	11 Maribé	54	8	P. Briones
H. Vásquez	12 Narelya	54	3	E. Sepúlveda
J. Sandoval	13 Olguita	54	16	A. Petit
M. Guerrero	14 Say When	54	15	J. Suárez
C. Zúñiga	15 Srinagar	54	7	F. H. Castro
V. Romero	16 Tarawa	54	1	J. Herane

F. Pérez	Pr. Gitano	1.400	1	Condicional
G. Jorquera	P. of Tea	1.400	2	Condicional
J. Jerez	Brazza	1.400	3	Condicional
J. Parra	Cimarrón II	1.400	4	Condicional
A. Mora	Capiala Blood	1.400	5	Condicional
M. Gatica	Hardendale	1.400	6	Condicional
R. Madariaga	Brazza	1.400	7	Condicional
I. Sandoval	Bufón	1.400	8	Condicional
E. Peña	Welsh Honey	1.400	9	Condicional
O. Muñoz	Torck	1.400	10	Condicional
R. Gatica	Country Life	1.400	11	Condicional

SEGUNDA CARRERA.— A las 8.25 horas.— Serie "B".— 1.400 metros.— Condicional.

I. Sandoval	1 Algreite	55	12	J. Fuentes
L. A. García	2 Alsendrada	54	4	J. Herane
J. Ulloa	3 Brasil. Star	54	9	Eta. Inda
M. Gatica	4 Clond	54	7	F. Jacial
M. Díaz	5 Faita	54	11	R. Maggi
J. Salgado	6 Jambalaya	54	8	P. Fuentes
J. Pérez	7 Jarajajá	54	13	L. A. Orellana
V. Romero	8 M. Princesa	54	3	J. Saffaie
E. Molina	9 Mariella	54	15	E. Sepúlveda
R. Madariaga	10 Mascarilla	54	5	H. Inda
O. Castillo	11 Mirada	54	14	E. Briones
R. Castillo	12 Miss Soraya	54	3	E. Becar
A. Núñez	13 P. Siempre	54	10	A. Castro
G. Jorquera	14 Welsh Girl	54	1	R. Maggi
E. Saavedra	15 Zulia	54	2	F. Castro

Atophan	Mar. Bowman	1.400	1	Condicional
Martcross	Near-Ed-Din	1.400	2	Condicional
My Chum	Bonto	1.400	3	Condicional
Scots Guard	Bachiller	1.400	4	Condicional
Copenhagen	Alberquiero	1.400	5	Condicional
Espace Vital	Faubourg	1.400	6	Condicional
Le Teilleu	Amasia	1.400	7	Condicional
Mustang	Jubilo	1.400	8	Condicional
Burro Brown	Mr. Bowman	1.400	9	Condicional
Carnival	Zanahor	1.400	10	Condicional
Welsh Honey	Amonitiado	1.400	11	Condicional
El Gaucho				

TERCERA CARRERA.— A las 9 horas.— 1.200 metros.— Séptima Serie.— Handicap.

R. Ledesma	1 Coloso	61	4	O. Jara
L. Catalán	2 Kenoir	61	9	P. Valderrama
V. Romero	3 Anana	58	14	A. Luna
J. Pérez	4 Concorde	58	2	M. González
M. Díaz	5 Sallarina	58	11	E. Castillo
A. Martínez	6 Pitanay	56	18	M. Martínez
H. Vásquez	7 Reina	54	12	J. Saffaie
F. Castro	8 Semoiona	54	10	L. Castro
L. A. García	9 El Misterioso	53	5	A. Muñoz
P. Pizarro	10 Formisorio	53	4	A. Proschle
J. Rodríguez	11 Corrchuela	52	15	R. Maggi
E. Molina	12 Flamingo	52	17	M. Torres
V. Barra	13 Mozaico	52	15	H. Yáñez
J. Ulloa	14 Fille D'Or	51	7	H. Godoy
A. Mora	15 Angaiuba	48	18	E. Barticevic
P. Suárez	16 Contulmo	48	1	M. Vilallas
O. Parlán	17 Liseur	48	3	J. Sasiarrica
J. Alarcón	18 Vis a Vis	48	4	J. Santos

Pappagemo II	Mr. Bowman	1.400	1	Condicional
Rebelde II	Bayard	1.400	2	Condicional
Forest Row	Sportian Pers	1.400	3	Condicional
Vicinity	Welsh Honey	1.400	4	Condicional
Salerno	El Gaucho	1.400	5	Condicional
Bergerac II				
Brazza				
Pilbustero				
Sterling				
Cuarzito				
Sutón				
Figaro				
Mio Sea				
Pifo II				
Empire				
Carnaval				
Boy o Boy				
Vol au Vent				

CUARTA CARRERA.— A las 9.35 horas.— 1.300 metros.— Sexta Serie.— Handicap.

Edo. Soto	1 Mariema	55	10	A. Luna
V. Barra	2 Frivolo	54	3	H. Yáñez
L. Toledo	3 Mosuela	54	4	A. Valenzuela
P. Toro	4 Mauquina	53	12	J. Zúñiga
M. Maturana	5 M. Picadilly	53	11	A. Ramírez
L. Parmar	6 Tilánico	51	7	R. Quiroz
F. Suárez	7 Sureña	51	1	H. Cisternas
P. Pizarro	8 Moncrea	50	14	J. Salas
J. Ulloa	9 Niñasa	50	3	L. Castro
J. Pérez	10 Tórtola	50	17	E. Maggi
A. Mora	11 My Queen	49	8	Ed. Rodríguez
H. Salas	12 La Intrusa	49	15	H. Amaya
N. Vásquez	13 Bi	48	4	V. Cepeda
O. Jorquera	14 Marraja	49	13	V. Cepeda
C. Zúñiga	15 La Chispita	47	13	L. Navarro
R. Castillo	16 Tank	47	9	E. Becar
B. Allende	17 Ioaria	46	5	A. Amaro
V. Romero	18 C. Rosada	46	19	M. Vilallos

Vicinity	Hardendale	1.300	1	Condicional
Hot D'Atout	Choker	1.300	2	Condicional
M. Bowman	Bloque	1.300	3	Condicional
Knout	Mr. Bowman	1.300	4	Condicional
Boato	Cambridge	1.300	5	Condicional
Hamlet	Faubourg	1.300	6	Condicional
Husmul II	Decardi	1.300	7	Condicional
Bergerac II	Pocket Tea	1.300	8	Condicional
Brazza	Cap. Hook	1.300	9	Condicional
Pilbustero				
Sterling				
M. Bowman				
Bloque				
Welsh Honey				
Choker				
Hamlet				
Hot D'Atout				
Knout				
Boato				
Hamlet				
Husmul II				
Bergerac II				
Brazza				
Bloque				
M. Bowman				
Mandubí				
Rachiller II				
Bergerac II				
Salerno				
Teodolito				
Brazza				
Brazza				

QUINTA CARRERA.— A las 10.10 horas.— 1.200 metros.— Primera Serie.— Handicap.

R. Araya	1 Nogará	56	1	J. Melero
Edo. Soto	2 Que Tal	55	4	A. Vodanovic
H. Salas	3 Laminador	54	4	J. Suárez
J. Ulloa	4 Conrado	52	11	Rto. Inda
H. Salas	5 Fretillón	52	7	S. Fuentes
L. Toledo	6 Blue Honey	51	6	A. Amaro
R. Madariaga	7 Tallyrand	51	12	A. Bulleni
P. Toro	8 Nodrey	48	10	C. Santos
H. Basay	9 Tolstoy	48	9	Jge. Vial
A. Núñez	10 Farnesino	47	2	O. Silva
B. Allende	11 Anciado	46	3	O. López
L. Paredes	12 Bombal Duck	46	5	E. Becar

Nast-Ed-Din	Mr. Bowman	1.200	1	Primera
Q. M. Quiere	Knout	1.200	2	Primera
Rot D'Atout	Boato	1.200	3	Primera
The Font	Hamlet	1.200	4	Primera
Flexion	Husmul II	1.200	5	Primera
Welsh Honey	Bergerac II	1.200	6	Primera
Timor	Brazza	1.200	7	Primera
Choker	Teodolito	1.200	8	Primera
Honolulu	Sandwood	1.200	9	Primera
Cuarzito	Bergerac II	1.200	10	Primera
Sandwood				
Bergerac II				

SEXTA CARRERA.— A las 10.50 horas.— 2.000 metros.— Clásica "FERNANDO PERALTA".— Handicap.

O. Olivares	1 Anguilla	57	4	J. Melero
M. Maturana	2 Bob	55	10	A. Vodanovic
R. Araya	3 Distante	55	3	C. Covarrubias
M. Yáñez	4 Teósalo	53	8	A. Fletcher
P. Toro	5 Lasalita	50	7	H. Gonzáles
A. Pérez	6 San Remo	50	5	J. Muñoz
U. Gacto	7 Fratello	49	2	F. Jacial
L. Parmar	8 Quidico	49	6	Eto. Inda
B. Allende	9 Karakul	47	1	A. Ramírez
R. Castillo	10 Alberada	46	9	A. Lab

Amazis	Welsh Honey	2.000	1	Clásica
Fixation	Choker	2.000	2	Clásica
Welsh Honey	Brazza	2.000	3	Clásica
Teodolito	Contorión	2.000	4	Clásica
Brazza	Choker	2.000	5	Clásica
Contorión	Talmado	2.000	6	Clásica
Choker	L'Oriflamme	2.000	7	Clásica
Talmado	Bachiller II	2.000	8	Clásica
L'Oriflamme				
Bachiller II				

SEPTIMA CARRERA.— A las 11.30 horas.— 1.300 metros.— Quinta serie.— Handicap.

J. Aravena	1 Piai	54	14	D. Miranda
G. Retamal	2 Falton	53	8	R. Sepúlveda
M. Alquinta	3 Thamara Ly	52	6	A. Vodanovic
C. Ojeda	4 Take It Easy	52	7	J. Herane
H. Salas	5 Kayack	51	15	J. Zúñiga
P. Toro	6 Quemada	51	18	O. Becerra
E. Molina	7 King Sing	51	16	P. Briones
R. García	8 Victo	51	3	J. B. Castro
L. Parmar	9 Antártico	50	4	E. Ramírez
M. Reyes	10 Federalista	50	10	C. Pérez
R. Madariaga	11 Mi Precioso	50	12	L. Romero
R. Castillo	12 Baranna	49	5	J. Castro R.
J. Pérez	13 S. Juan Girl	49	7	R. Rabello
H. Basay	14 Cavú	49	1	A. Amaro
E. Molina	15 Tres Chic	49	17	A. Valenzuela
F. Meneses	16 Constantino	48	11	J. Troya
U. Gacto	17 Raquenes	48	9	J. Quintero
A. Pérez	18 Forum	48	13	J. Medina

Figaro	Soda	2.000	1	Clásica
Figaro	Oakland	2.000	2	Clásica
Oakland	Country Life	2.000	3	Clásica
Country Life	Lafontaine II	2.000	4	Clásica
Lafontaine II	Amonitiado	2.000	5	Clásica
Amonitiado	Corn Belt	2.000	6	Clásica
Corn Belt	Terek	2.000	7	Clásica
Terek	My Chum	2.000	8	Clásica
My Chum	Lafontaine II	2.000	9	Clásica
Lafontaine II	Treble Crown	2.000	10	Clásica
Treble Crown	B. el Ghazal	2.000	11	Clásica
B. el Ghazal	Soda	2.000	12	Clásica
Soda	M. Cross	2.000	13	Clásica
M. Cross	Husmul II	2.000	14	Clásica
Husmul II	My Chum	2.000	15	Clásica
My Chum	Senegal	2.000	16	Clásica
Senegal	Pacco	2.000	17	Clásica
Pacco				

OCTAVA CARRERA.— A las 12.15 horas.— 1.200 metros.— Segunda serie.— Handicap.

O. Ojeda	1 Pinta Roja	58	3	L. Navarro
L. Toledo	2 Segundita	57	12	A. Valenzuela
C. Giraldez	3 Hermisio	55	2	R. Villa
E. Saavedra	4 Chismoso	54	4	A. Ramírez
M. Maturana	5 G. Blanco	52	16	R. Scala
Edo. Soto	6 Volfere	52	15	J. Bernal
P. Pizarro	7 Aramelo	50	18	J. Medina
H. Salas	8 Miss Purity	50	7	A. Ginga
H. Basay	9 Infierno	49	8	A. Amaro
U. Gacto	10 Siete Lunas	49	11	J. Muñoz
J. Pérez	11 Spada Girl	49	14	R. Rabello
B. Allende	12 Mona	47	1	R. Rabello
L. Parmar	13 Florita	49	6	S. Fuentes
A. Pérez	14 Oro es Triunfo	49	5	J. Reyes
J. Ulloa	15 Berseliera	48	16	R. Godoy
A. Mora	16 Servan	48	13	J. López
P. Toro	17 Supercunda	47	17	J. Troya
A. Núñez	18 Escamillo	47	9	Alej. Castro

Dichato	Choker	2.000	1	Clásica
Figaro	Pouché	2.000	2	Clásica
Pouché	Alcatraz	2.000	3	Clásica
Alcatraz	M. Bowman	2.000	4	Clásica
M. Bowman	Vol au Vent	2.000	5	Clásica
Vol au Vent	Alt Talk	2.000	6	Clásica
Alt Talk	The Font	2.000	7	Clásica
The Font	Nast ed Din	2.000	8	Clásica
Nast ed Din	M. Cross	2.000	9	Clásica
M. Cross	Soda	2.000	10	Clásica
Soda	Rufón	2.000	11	Clásica
Rufón	Talmé	2.000	12	Clásica
Talmé	Horacio	2.000	13	Clásica
Horacio	W. Hon	2.000	14	Clásica
W. Hon	Barranca	2.000	15	Clásica
Barranca	Brandies	2.000	16	Clásica
Brandies	Armedano	2.000	17	Clásica
Armedano				

DE LA RUTA de Lisieux a Caen se llega al haras de Saint Pair du Mont por un hermoso camino sombreado que termina en un túnel de pequeños pinos blancos. El castillo, situado en la parte más elevada de la colina, sobre la cual están también las otras dependencias y los boxes, abre sus ventanas a un lado sobre el paisaje más hermoso del mundo. Para quienes aman la vida y el clevage, no existe lugar más agradable en la rica y verde Normandía.

En esos lugares, maravillosos para criar caballos de carrera, M. León Delaire fundó el célebre haras del cual M. de Saint Alary debía ser heredero. Este, muy joven todavía, hacía brillar sus colores en las pistas francesas, y en 1892 ocupa el sexto puesto en la lista de propietarios ganadores. Llega al pináculo de su prestigio cuando Omnium II, adquirido en la venta de Bertieux, ganaba a los dos años tres carreras y 40.200 francos, en 1894.

EL CELEBRE hijo de Upas francesa en forma inexplicable en el Gran Prix, pero poco después recupera su fama al galopar en el premio Consejo Municipal de París. Rolfe es el trainer-jockey. Y es necesaria esta victoria impresionante por su estilo y su vuelo para que se asigne finalmente a Omnium el puesto que le corresponde en su generación. Hasta entonces no era sino el segundo, y Merin, un "sprinter" extraordinario, había sido considerado como el crack. Pero a fines de 1895 era ya el gran caballo de una generación brillante, en la cual se había revelado toda una pléyade de excelentes "race-horse".

A LOS CUATRO años, Omnium gana por segunda vez el Consejo Municipal, con 64 kilos; el premio Rainbow y el Gladiateur, donde, en un match, juega con La Licorne, stayer probada y seguramente la mejor yegua de Francia. Sobre 440.000 francos que gana el sind, Omnium se inscribe con 290.075.

SE MOSTRO extraordinario sobre todas las distancias, poniendo de relieve un mecanismo admirable, una elasticidad y una amplitud de acción incomparables. En igualmente veloz en la partida y en la final. Tiene energía poderosa y un carácter de oro durante la carrera. "La calma de los fuertes", como decía Cavallier. Se coloca donde su jinete quiere y avanza cuando éste lo desea. Se destaca rápidamente en la delantera en el Jockey Club y triunfa en su cénit. Avanza como una bala en los dos premios del Consejo Municipal y su atropellada resulta soberbia. "Tuve siempre la impresión, dice Eduardo Corot, en un extenso artículo del cual sacamos estas líneas, de que ha sido el mejor caballo que hemos tenido en Francia, después de Gladiateur, y si es cierto que tiene en su campaña un desfallecimiento grave, debe atribuirse a una sensibilidad pasajera de sus miembros en una pista muy dura o a alguna circunstancia de la que cualquier caballo puede ser víctima.

LOS PRIMEROS productos de Omnium II aparecen en 1902. Su hija Kisil Kourgan, en Kasbah, gana 607.125 francos sobre los 804.449 que figuran en el activo de la caballerba. Kasbah, la remedora en el premio Diane de 1895, produjo con Omnium II a aquella admirable yegua, que se hizo famosa por su coraje y temperamento. En la descrita, Omnium II habría de tener otros descendientes de gran prestigio, y sus cerriolas como reproductor fueron estimadísimas en su época. Pero ninguno, aparte de la yegua Kisil Kourgan, se acercó a su imagen y semejanza.

(A LA PAGINA 7)

CLUB HIPICO

DOMINGO 8 DE DICIEMBRE DE 1957

PRIMERA CARRERA.— A las 14 horas.— 1.200 metros.— Condicional.

R. Serrano	1 Golden Bird	59	5	D. Sotomayor
F. Valdés	2 Piloto	59	8	J. Castro R.
G. Jorquera	3 Jarretera	58	1	M. Gonzáles
J. Jerez	4 Farrero	59	4	M. Gonzáles
J. Parra	5 Rosaburg	47	12	M. Gonzáles
A. Mora	6 Alfiano	55	9	R. López
M. Gatica	7 Jurídico	55	3	H. Inda
R. Madariaga	8 Mateo	55	11	H. Inda
I. Sandoval	9 Sputnik	55	6	P. Bagú
E. Peña	10 Columbia	52	10	A. Bulleni
O. Muñoz	11 Flecha Roja	52	7	J. Melero
R. Gatica	12 Alla Vengo	47	2	O. Rodríguez

Condicional	G. Triunfo	1.200	1	Primera
Condicional	Bonto	1.200	2	Primera
Condicional	Bachiller	1.200	3	Primera
Condicional	Alberquiero	1.200	4	Primera
Condicional	Faubourg	1.200	5	Primera
Condicional	Amasia	1.200	6	Primera
Condicional	Jubilo	1.200	7	Primera
Condicional	Mr. Bowman	1.200	8	Primera
Condicional	Near-Ed-Din	1.200	9	Primera
Condicional	Colonist	1.200	10	Primera
Condicional	Zanahor	1.200	11	Primera
Condicional	Amonitiado	1.200	12	Primera

SEGUNDA CARRERA.— A las 14.35 horas.— 1.500 metros.— Tres años no ganadores.

R. Madariaga	1 Festuca	52	6	R. Allen
J. Castro	2 Lacrosa	52	1	J. Argandón
O. Muñoz	3 Lumbrarada	52	2	J. Argandón
M. Yáñez	4 Lola Puñales	52	5	R. San Martín
R. Salas	5 M. Magallanes	52	10	M. Amaya
F. Zúñiga	6 Panagra	52	9	H. Garachón
E. Peña	7 Princ. Gitana	52	3	A. Bulleni
C. Pezoa	8 Silver	52	7	J. Melero
R. Gatica	9 Tatana	52	4	P. Fuentes
M. Gatica	10 Toison D'Or	52	8	V. Polanco

Atophan	Sc. Meridian	1.500	1	Tres años
Martcross	Near-Ed-Din	1.500	2	Tres años
My Chum	Bayard	1.500	3	Tres años
Scots Guard	Sportian Pers	1.500	4	Tres años
Copenhagen	Welsh Honey	1.500	5	Tres años
Espace Vital	El Gaucho	1.500	6	Tres años
Le Teilleu				
Mustang				
Burro Brown				
Carnival				

TERCERA CARRERA.— A las 15.05 horas.— 1.500 metros.— Tres años no ganadoras.

M. Gatica	1 Loriga	52	4	J. Salas
J. Ulloa	2 Nogalina	52	1	J. Inda
J. Castro	3 Rabelaisienne	52	2	J. Argandón
M. Reyes	4 Spartita	52	1	P. Valderrama
R. Parodi	5 Timba	52	6	G. Urquidi
R. Araya	6 Yocasta	52	3	A. Breque

Sc. Meridian	P. Picday	1.500	1	Tres años
Near-Ed-Din	Vicinity	1.500	2	Tres años
Bayard	Mr. Bowman	1.500	3	Tres años
Sportian Pers	Esso	1.500	4	Tres años
Welsh Honey	Armedano	1.500	5	Tres años
El Gaucho	Pierzon	1.500	6	Tres años

CUARTA CARRERA.— A las 15.35 horas.— 1.500 metros.— Handicap.— Primera serie.

L. Espinoza	1 Autumalal	60	3	G. Urquidi
E. Araya	2 The Dreamer	55	6	Al. Breque
R. Parodi	3 Miss Bowman	52	1	J. Inda
A. Núñez	4 Idem	50	4	D. Sandoval
N.N.	5 Cho Cho San	49	5	J. D. Muñoz
J. Ulloa	6 Tesio	48	2	Eto. Inda

Vicinity	Mr. Bowman	1.500	1	Tres años
Esso	Armedano	1.500	2	Tres años
Pierzon				

QUINTA CARRERA.— A las 16.20 horas.— 1.300 metros.— Tres años no ganadores.

L. Espinoza	1 Acrópolis	55	11	C. Covarrub.
O. Muñoz	2 Auster	55	15	S. Fuentes
E. Peña	3 Balistario	56	9	J. Cavieres
N.N.	4 Boreal	55	7	R. Celpa
J. Castro	5 Bucalemito	55	18	F. León
N.N.	6 Don Camilo	55	8	R. Méndez
J. Sandoval	7 Dorman	55	13	A. Muscatt
L. Toledo	8 El Chisme	55	2	J. Medina
N.N.	9 Goldito	55	4	A. Fletcher
J. Galves	10 Huaucaten	55	16	J. Galves
J. Ulloa	11 Imperial	55	10	Jge. Inda
R. Parodi	12 Moreno	55	3	G. Urquidi
N.N.	13 My Lad	55	17	J. Duque
O. Castillo	14 Orlass	55	1	C. Santos
N.N.	15 Pick	55	5	J. Chamorro
C. Pezoa	16 Renieri	55	8	S. Gonzáles
N.N.	17 Siete Alegre	55	12	A. Castro
E. Araya	18 Sorbete	55	14	M. Torres

Apolo	Burro Brown	1.300	1	Tres años
Burro Brown	Light Graft	1.300	2	Tres años
Light Graft	Barneo	1.300	3	Tres años
Barneo	Cimarrón	1.300	4	Tres años
Cimarrón	Hardendale	1.300	5	Tres años
Hardendale	Mr. Bowman	1.300	6	Tres años
Mr. Bowman	Chembrouna	1.300	7	Tres años
Chembrouna	G. Triunfo	1.300	8	Tres años
G. Triunfo	Hardendale	1.300	9	Tres años
Hardendale	Taranto	1.300	10	Tres años
Taranto	Espace Vital	1.300	11	Tres años
Espace Vital	Mr. Bowman	1.300	12	Tres años
Mr. Bowman	Cambridge	1.300	13	Tres años
Cambridge	Faubourg	1.300	14	Tres años
Faubourg	Decardi	1.300	15	Tres años
Decardi	Pocket Tea	1.300	16	Tres años
Pocket Tea	Cap. Hook	1.300	17	Tres años
Cap. Hook				

SEXTA CARRERA.— A las 16.50 horas.— 2.400 metros.— Handicap.

R. Parodi	1 Denikin	58	2	J. Cavieres
L. Parmar	2 Sotavento	53	3	Jge. Inda
J. García	3 El Andalaz	51	6	P. Inda
A. Núñez	4 Caracoles	49	4	D. Sandoval
R. Madariaga	5 Diagrama	48	5	A. Breque
P. Toro	6 M. Eugenia	47	1	V. Ramírez

Flexion	W. Honey	2.400	1	Handicap
W. Honey	Huemul	2.400	2	Handicap
Huemul	Meyerling	2.400	3	Handicap
Meyerling	W. Honey	2.400	4	Handicap
W. Honey	Brick	2.400	5	Handicap
Brick				

SEPTIMA CARRERA.— A las 17.20 horas.— 1.400 metros.— Clásica "DOMINGO DE TORO II".— Condicional.— $ 500.000.

R. Madariaga	1 Fouquier	52	1	J. Inda
L. Parmar	2 Mendel	52	4	H. Garreton
E. Salas	3 Rambao	52	2	C. Covarrubias
R. Parodi	4 Sarcasmo	52	5	J. Cavieres
J. Ulloa	5 Nitouche	49	3	C. Covarrubias

Afghan	Flauss	1.400	1	Clásica
Flauss	Licencioso	1.400	2	Clásica
Licencioso	Mio Sea	1.400	3	Clásica
Mio Sea	Mio Sea	1.400	4	Clásica

OCTAVA CARRERA.— A las 18 horas.— 1.500 metros.— Handicap.— Tercera serie.

L. Espinoza	1 Copako	58	10	D. Sandoval
E. Araya	2 Topacio	57	3	P. Bagú
O. Olivares	3 Utópico	56	5	J. Melero
R. Parodi	4 El Salado	55	1	J. Cavieres
M. Maturana	5 Urgel	55	2	F. Jacial
R. Montova	6 Alston	53	1	J. Bernal
F. Zúñiga	7 Rocambor	53	9	R. Garretón
R. Gatica	8 London	45	12	H. Garretón
J. Ulloa	9 Alpina	49	6	C. Covarrubias
A. Pérez	10 El Valle	48	7	J. Gil
A. Núñez	11 Los Tilos	48	13	C. Prado
R. Madariaga	12 Pedolo	48	4	A. Breque
L. Parmar	13 Alegadora	47	8	G. Urquidi

Esso	Brumaso	1.500	1	Tercera
Tabano	G. Gaucho	1.500	2	Tercera
G. Gaucho	T. Crowa	1.500	3	Tercera
T. Crowa	El Gaucho	1.500	4	Tercera
El Gaucho	Tenavaca	1.500	5	Tercera
Tenavaca	Flauss	1.500	6	Tercera
Flauss	Apolo	1.500	7	Tercera
Apolo	Milodón	1.500	8	Tercera
Milodón	Taltal	1.500	9	Tercera
Taltal	Polo Sur	1.500	10	Tercera
Polo Sur	Vicinite	1.500	11	Tercera
Vicinite				

NOVENA CARRERA.— A las 18.40 horas.— 1.500 metros.— Handicap.— Sexta serie.

A. Poblete	1 Brocal	57	9	V. Polanco
E. Araya	2 Macero	54	13	C. Rodríguez
R. Salas	3 Lobolino	52	10	S. Fuentes
R. Parada	4 Caribú	51	6	M. Gonzáles
E. Peteo	5 Cirique	51	2	J. Santos
S. Pezoa	6 Catupin	50	3	J. Melero
J. Salgado	7 K S I	50	1	F. Chamorro
G. Jorquera	8 Se Fue	50	7	P. Inda
R. Madariaga	9 Golden Fire	49	12	R. Godoy
R. Gatica	10 Marroqui	49	5	O. Castillo
A. Pérez	11 Galeo Bueno	47	8	F. Chamorro
C. Zúñiga	12 Carlyle	46	11	G. D. Cerda
L. Gutiérrez	13 Jenizaro	45	4	A. Muñoz

Osnaval	Licón	1.500	1	Sexta
Licón	Flauss	1.500	2	Sexta
Flauss	G. Life	1.500	3	Sexta
G. Life	Bergerac	1.500	4	Sexta
Bergerac	F. Row	1.500	5	Sexta
F. Row	Haldok	1.500	6	Sexta
Haldok	Telmo	1.500	7	Sexta
Telmo	G. Triunfo	1.500	8	Sexta
G. Triunfo	Mr. Chum	1.500	9	Sexta
Mr. Chum	Brandies	1.500	10	Sexta
Brandies	Boato	1.500	11	Sexta
Boato	Junín	1.500	12	Sexta
Junín				

DECIMA CARRERA.— A las 19.25 horas.— 1.500 metros.— Handicap.— Cuarta serie.

R. Parodi	1 Disoluto	56	9	G. Urquidi
M. Yáñez	2 G. Montesa	56	5	O. Muñoz G.
F. Zúñiga	3 Reñaca	56	13	R. Garretón
O. Pezoa	4 Milco	55	10	A. Castro
A. Poblete	5 Nakoi	54	4	V. Polanco
A. Pérez	6 Solitario	53	1	F. Jacial
L. Catalán	7 Film	52	8	P. Valderrama
F. Toro	8 Cloro	51	14	J. Melero
L. Puentes	9 Alcohólica	51	11	Rto. Inda
L. Parmar	10 Harnón	50	12	Eto. Inda
R.

TRABAJOS de AYER en AMBOS HIPODROMOS

CLUB HIPICO

(PISTA DE ARENA)

BUMBOSO, L. Espinosa; 800 en 50 4|5.
LONDON, aprendiz; 600 en 36 2|5.
DISTANTE, L. Espinosa y BRINDADOR, J. Ulloa; 800 en 52 1|5, iguales.
URGEL, O. Olivares; 600 en 36 1|5.
MISS BOWMAN, R. Parodi; 800 en 51 2|5.
MENDEZ, J. F. Bravo; 800 en 53.
PANAGRA I, Sandoval y FORES, TIER, J. R. Bravo; 700 en 45, ganó la primera por dos cuerpos.
ALPINA, J. Ulloa y NITOUCHE, L. Espinosa; 700 en 44 4|5; Alpina un cuerpo.
BOCAMBOR, I. Sandoval; 700 en 46.
MONCICELLI, R. Montoya; 700 en 46.
ACROPOLIS, L. Espinosa y FILLITO, J. Ulloa; 600 en 38, iguales.
LIPAKO, L. Espinosa; 700 en 45.
QUIRETA, I. Sandoval; 50 fen 33.
BRIARON, O. Muñoz y UTOPICO, O. Olivares; 300 en 31 3|5, iguales.
IDEM, A. Núñez; 700 en 45.
POOQUIER, J. Ulloa; 800 en 52.
ANTARES, A. Núñez; 800 en 38 2|5.
OSTAR, J. Parado; 1.000 en 1.8.
AUSTER, O. Muñoz y LOLOLINO, S. Salas; 600 en 38 4|5, iguales.
THE DREAMER, E. Araya; 800 en 50.
YOCASTA, E. Araya; 700 en 45.
DIAGRAMA, R. Madariaga; 800 en 50.
LOS TILOS, A. Núñez; 800, sin apuro, en 55.
ALEGADORA, L. G. Farmer; 800 en 53 2|5.
ADELINA, J. Castro; 300 en 18 4|5.
ORANGEADE, O. Muñoz; 300 en 31 2|5.
LARAQUETE, G. Jorquera y BUCALEMITO, J. Castro; 300 en 38; Laraquete un cuerpo. Repitieron en 18 3|5; Bucalemito un cuerpo.
SUZUKI, E. Contreras; 500 en 31 2|5.
GALGO GRIS, R. Montoya; 700 en 47.
TIMBA, aprendiz; 800 en 50 2|5.
CIPRIO, O. Muñoz; 800 en 52 3|5.
LACROSS, J. Castro y RABELAS, SIENNE, J. Ulloa; 600 en 38, iguales.
CARACOLES, A. Núñez; 1.000 en 1.6.
QUEBRANTADO, L. G. Farmer y DISOLUTO, aprendiz; 700 en 47 3|5, iguales, sin apuro.

HIPODROMO CHILE

(PISTA DE ARENA DE SUBIDA)

LAREDO, C. Zúñiga; 600 en 37 3|5; últimos 200 en 12 3|5.
ROYAL VALE, C. Ojeda; 400 en 25 2|5.
OWAM, U. Gaete; 500 en 32 1|5; último 200 en 13.
QUEMADA, L. Toledo; 600 en 38 1|5; últimos 200 en 12 4|5.
CORTICO, A. Urrutia; 600 en 38 1|5; últimos 200 en 13, a voluntad.
COUPAGE, Edo. Soto; 500 en 32 2|5, a voluntad.
CAMISELLE, R. Paves; 400 en 26 1|5.
BEHADES, C. Ojeda; 500 en 31 3|5; últimos 200 en 12 3|5.
FITERARI, A. Urrutia; 400 en 25 2|5.
PUMARAJ, R. Paves; 400 en 26.
MARIELLA, E. Molina; 500 en 32; últimos 200 en 13.
AMBIENTADO, aprendiz y FASTUTE, H. Salas; 800 en 52; últimos 400 en 26 4|5, llegaron iguales.
NAVAJUELA, aprendiz; 500 en 32; últimos 200 en 13.
CONDE HUGO, M. Díaz; 500 en 31 3|5; último 200 en 12 3|5, a voluntad.
ANTARTICO, F. Toro; 500 en 31 2|5; últimos 200 en 12 3|5.
EL BUASITO, Edo. Soto; 400 en 26; últimos 200 en 12 2|5.
MONTEIRO, M. Díaz; 600 en 36 4|5; últimos 200 en 12 2|5.
ANCLADO, S. Allende; 500 en 30 4|5; últimos 200 en 12 2|5.
NEDREY, F. Toro; 600 en 37; últimos 200 en 12.
CHISMOSO, aprendiz; 500 en 30 4|5; últimos 200 en 12 2|5.
CARITTA, M. Díaz; 400 en 25; últimos 200 en 12.
THOREZ, L. Toledo; 500 en 32 2|5; últimos 200 en 13, a voluntad.
REMOLONA, F. Toro; 600 en 39; últimos 200 en 12 3|5.
OWAM, U. Gaete; 500 en 32 1|5; último 200 en 13.
TAQUIGRAFO, C. Ojeda; 400 en 26 3|5, a voluntad.
ICARIA, F. Díaz; 400 en 25 3|5.
CAVU, H. Basay; 400 en 26 3|5, a voluntad.
MERIDION, L. García; 400 en 25 3|5.
LA CHISPITA, C. Zúñiga; 400 en 26.
CHIPORRO, S. Vélis; 400 en 25 3|5.
ALBORADA, R. Castillo; 900 en 57 4|5; últimos 200 en 12 4|5.
SAN REMO, U. Gaete; 1.000 en 1.8; primeros 400 en 28; últimos 200 en 12 3|5, a voluntad.
BLUE BONEY, H. Basay; 400 en 26 1|5; repitió en 25 1|5; últimos 200 en 12.
CONTULMO, L. Toledo; 400 en 25 3|5.
AMPARITO, F. Guzmán; 200 en 12 2|5; repitió igual.
QUE TAL, Edo. Soto; 600 en 37.

(PISTA DE ARENA DE BAJADA)

PILOTE, H. Galaz; 800 en 52, a voluntad.
LA INTRUSA, U. Gaete; 600 en 37; último 200 en 12 2|5.
PARTIZAN, aprendiz; 200 en 11 4|5; repitió igual.
SUPERUNDA, F. Toro; 200 en 11 4|5.
TRES CHIC, M. Díaz; 200 en 11 4|5.
DON ABEL, S. Vélis; 500 en 30.
DESCONOCIDA, aprendiz; 500 en 31 4|5, a voluntad.

Ricardo Madariaga, que, entre otras muchas buenas montas, tiene la del útil Talleyrand, en la primera serie de los handicaps de 1.200 metros, de La Palma.

Escasez de "boxes" en el Sporting Club

Es grave la escasez de pesebreras en el Sporting Club. Desde luego son pocos los preparadores santiaguinos que han podido conseguir algunas en el vecino balneario, que debe comenzar su temporada grande el primero de enero.

Juan Cavieres, consiguió un corral a medias con Pedro Bagú; por su parte, Juan Melero con su amigo Raúl Allen. Y así, por el estilo, varios preparadores han visto solucionados a medias su problema de escasez de pesebreras en las pistas del vecino hipódromo viñamarino.

Varios preparadores con potrillos listos para debutar el 1.o de enero

Varios preparadores tienen cifradas sus mejores esperanzas en los potrillos que debutarán en el curso del próximo mes de enero, en que se iniciarán las carreras para los ejemplares de la nueva generación.

He aquí los preparadores que se alistan para correr "two years" en la primera reunión de enero:

PEDRO BAGU.— Quo Vadis, por Mortimers Cross y Queen Anne, del Stud El Carmen.

JUAN MEDINA.— La Pampanini, por Bromeac y La Vedette, del Stud Carmencha; Dark Blue, por Blue Boy y Velellosa, del Stud Carmencha y Nocturno, por Nasr Ed Din y Turbina.

JUAN MELERO.— Siglo de Oro, por Star Sheel y Vaguada del Chuhuilco; Gran Amigo, por Faubourg, del Stud Rosarino.

VICENTE POLANCO.— Olimpic, por Liberty y Mision; Luz y Sombra, por Treble Crown, y Agualtando, por Qué Más Quiere y Noción.

ANTONIO BULLEZU.— Dos hijos de Holmbush, uno de ellos Merangiego y el otro Allan Water.

PEDRO BAGU.— Un hijo de Mortimer Cross y Queen Anne, llamado Quo Vadis.

Tulio Herrera, por su parte, tiene listo a una hija de Cimarrón, llamada, según él, Churinga.

LOS MEJORES PREPARADORES

	Gané	2.o	3.o	4.o	No tabla	Total corrió
J. Cavieres	54	48	44	55	191	392
C. Covarrubias	51	29	35	11	147	273
J. Melero	49	57	50	62	230	448
J. González	45	46	31	33	313	468
G. Pombo	44	49	39	39	223	394
Aug. Breque	40	42	24	31	114	251
J. Inda	40	36	25	30	146	277
J. Castro R.	37	34	29	26	129	255
R. Saavedra	35	58	45	44	306	488
D. Sandoval	35	22	41	44	210	352
G. Sarmiento	34	27	28	28	192	309
J. Suárez	31	26	43	31	239	370
P. Bagú	29	33	43	27	171	303
G. Urquieta	28	20	23	28	177	276
Al. Breque	28	21	8	24	78	159

STUDS

"Anita"	26
"Gabriela"	23
José Gonzáles B.	22
"Bomberos"	18
"El Bosque"	18
"La Candelaria"	16
"Lohengrin"	16
Constancio Silva	15
"Don Luis"	13
"Lealtad"	12
"María"	12
Oscar Allaga	11
"Gerona"	11
"Paldahue"	11
"Chespa"	10
"Don Cautivo"	10
"Don Dani"	10
"San Jorge"	10
"Taital"	10
"Tarapacá"	10
Ellana de diva	10
"La Aguila"	10

PADRILLOS

Welsh Honey	$ 32.050.500
Nasr-Ed-Din	30.874.700
B. Meridian	28.183.000
Afghan	21.006.550
Treble Crown	18.990.800
Fleixton	17.263.500
El Gaucho	17.052.250
Country Life	14.950.500
Forest Row	14.654.000
Vicinity	13.995.650
My Chum	12.097.500
Rol D'Atout	11.430.500
Choker	11.420.500
Orégano	11.332.300
High Born	11.154.100
Mio Sea	10.954.500
Hipo	9.941.100
Cimarrón	8.940.000
Licencioso	8.854.000
Tábano	8.744.500

LOS MEJORES JINETES

	Gané	2.o	3.o	4.o	No tabla	Total corrió
L. G. Farmer	68	51	58	56	274	507
J. Escobar	64	65	57	46	195	427
Eque. Araya	64	51	42	32	153	342
H. Pilar	59	36	34	18	184	331
R. Madariaga	49	55	41	70	248	463
E. Saavedra	44	39	40	34	152	309
R. Parodi	40	36	41	32	134	283
F. Toro	39	55	50	46	222	412
P. Ulloa	39	39	31	36	150	295
L. Espinoza	37	22	25	9	154	247
C. Ojeda	35	32	29	46	190	332
L. Valenzuela	35	25	26	25	111	222
A. Pérez	33	24	29	43	312	441
F. Zúñiga	32	23	30	27	222	334
H. Basay	30	23	32	29	219	333

Partida FALSA

AUGUSTO BREQUE y Raúl Celpa estaban sentados en la banca que siempre tiene puesta el último de los nombrados en la puerta de su stud y que, no nos explicamos, nadie se la ha llevado en tantos años. Era casi mediodía y aún había intenso calor en la Avenida Club Hípico. Breque, por cierto, se quejaba del calor y añoraba la perspectiva de irse pronto a Viña. Celpa, por su parte, deseando que pronto se fueran lo más posibles, para quedar solo... "Mi padre —decía éste— era uno de los primeros que se iba a Viña. Por Dios qué le gustaba ir al Sporting".

—Pero era otra época. La época de la gran temporada, en que todos iban en caravana y a comienzos de diciembre todo el mundo ya estaba liando bártulos para irse con destino al puerto.

—No quedaba nadie. Uno que otro preparador "ratón" y algunos empleados. El éxodo era total.

—Hoy, en cambio, si va un 20 por ciento de los preparadores, es mucho.

—ooOoo—

ÉS QUE ahora cuesta conseguir pesebreras. Los entrenadores que actúan en Viña del Mar han copado las disponibilidades y como es lógico tienen preferencia quienes se empeñen en darle animación todo el año a las carreras por aquel lado. Es una de las causas que ha determinado la falta de interés por ir a la temporada grande de Viña que dejó de ser tal, para llamarse, simplemente de verano.

(HIPODROMO CHILE)

(DE LA PAGINA 6)

NOVENA CARRERA — A las 13 horas.— 1.200 metros.— Cuarta serie.— Handicap

C. Ojeda	1 Bitter	54	6	J. Castro R. — Fleixton
Edo. Soto	2 El Buasito	54	2	R. López — Trafalgar
L. Espinoza	3 Tangulto	54	17	A. Breque — Bayard III
L. Toledo	4 Fugado	53	14	H. Cisternas — Rol D'Atout
C. Giraldez	5 K. O. S.	53	5	A. Lab — Siracusano
J. Pérez	6 Nachito	52	1	S. Olivares — Treble Crown
E. Allende	7 Sittinghull	52	16	A. Valenzuela — Velmo II
R. García	8 Partisan	52	8	E. Maggi — Taital
J. Ulloa	9 La Luna	51	2	Jge. Inda — Faubourg
J. Sandoval	10 Mielero	51	9	A. Petit — Afghan II
H. Salas	11 Discordante	50	11	P. Briones — Vicinity
L. A. Gatica	12 Marisabel	50	18	R. Villa — Oakland
L. Paredes	13 Nahar	49	4	M. Valenzuela — Nasr ed Din
M. Alquinta	14 Freela	49	13	A. Vodanovic — Mádara
R. Castillo	15 Remesón	48	10	E. Bécar — Cimarrón II
U. Gaete	16 Thorez	48	2	R. Bébelle — Parral
F. Toro	17 Toglitti	48	15	D. Miranda — Bacardi
P. Suárez	18 Mitsubichi	48	3	C. Jara — Franquee

DECIMA CARRERA — A las 13.45 horas.— 1.200 metros.— Tercera serie — Handicap

C. Ojeda	1 Zorzastro	55	17	J. Castro R. — Iturbide
C. Zúñiga	2 Iplone	51	14	J. Castro R. — Mio Sea
H. Basay	3 Bambuco	54	12	O. Jara — Brazza
R. Saavedra	4 Belle Aurore	54	5	J. Vial — Atephan
J. Sandoval	5 Cartita	54	11	E. Maggi — Flibustero
L. Toledo	6 Jarmila	54	15	A. Sepúlveda — Bachiller II
E. Allende	7 Traipo	53	6	S. Miceli — Reldán
A. Pérez	8 Respingada	49	13	S. Miceli — Rol D'Atout
R. Galaz	9 Chañarcillo	53	10	J. Medina — Treble Crown
J. Salgado	10 Rosamel	52	4	J. Santos — Cimarrón II
J. Ulloa	11 Marivelos	52	9	P. Fuentes — Country Life
L. Farmer	12 Evening Star	51	2	H. Godoy — Perest Row
M. Arancibia	13 Katranza	51	16	A. Vodanovic — Musicom
L. A. Gatica	14 Llaneo	50	2	R. Albornoz — Bachiller
L. Paredes	15 Shabaris	50	8	E. Scala — Amontillado
R. Castillo	16 Mi-hmend	49	7	S. Fuentes — Treble Crown
P. Osmán	17 Reba	48	1	E. Bécar — Puero
	18 Pifano	48	18	E. Castillo — Emulo

LOS INVICTOS

"Invicto", he aquí la palabra mágica del turf. Un caballo que pueda exhibir un certificado de invicto debe ser, claro está, un gran caballo. Pero también puede tratarse de caso de suerte. Hay de ambas cosas en la historia de un ejemplar de carreras: tiene que conservar su capacidad de correr, el jockey debe ser con él algo así como un buen juez de paz; el entrenador debe conocerlo profundamente y haberlo tratado de acuerdo con ese conocimiento y, como en los viejos tiempos, hasta el "starter" y el juez de llegada pueden ser responsables de que pierda un caballo la carrera que debiera haber ganado".

Con estas palabras se inicia un estudio que acaba de publicar la revista "The British Racehorse", debido a la pluma y a la paciente investigación de Henry de Gelsey, conocido entre las "catedras" del hipismo internacional. Como se trata en dicho trabajo de algunos de los más destacados ejemplares de carreras del mundo en tiempos pasados y presentes, ofrecemos un extracto de las informaciones allí contenidas y de las observaciones que hace el comentarista europeo.

Para escribir la historia de los héroes invictos de la pista tuvo el autor que investigar la biografía de más de cincuenta caballos. Muchos de ellos, ganaron todas sus carreras, otros no corrieron sino una vez y otros permanecieron ignorados hasta el momento de convertirse en vencedores de un clásico. Un campeón invicto indudablemente debe caracterizarse por haber participado por lo menos en dos temporadas, logrando en ellas las mejores pruebas del turf.

El primero de los grandes próceres equinos fue "Eclipse", héroe romántico de muchos libros y de incontable número de artículos y del cual, por desgracia, hay poco nuevo qué decir. Su primera carrera tuvo lugar el 3 de mayo de 1769, a los cinco años de edad, sobre 4 millas. En esta temporada ganó 6 carreras. Al año siguiente contaba once victorias, siete de ellas con dominio completo. Hay noticia oficial de que era hijo de Marske, un castaño nacido en 1745 y cuyo dueño, según confirmadas tradiciones, fue el propio Shakespeare.

"HIGHFLYER". — En la colección de cuadros de caballos de Tattersall's Yard, en Newmarket, existe una pintura de Eclipse atribuida a George Garrard, en donde aparece la bella estampa de este maravilloso ganador, de color claro, cabeza pequeña y cola abundante. Pero hay otro invicto más favorecido aún por el arte en aquella famosa galería y que está considerado también entre los grandes próceres del hipódromo. Este ejemplar es Highflyer, del cual existen dos cuadros famosos en Newmarket, el primero de Sawrey Gilpin, tío político de Garrard. El segundo de los cuadros de Highflyer fue tan apreciado en su tiempo que el viejo Tattersall's lo hizo poner al fondo de su propio retrato. En esta pintura del heroico caballo negro de largo cuello y cabeza pequeña, con una bota blanca en la pata izquierda, se ve al fondo la residencia de Tattersall's, en Norfolk. El pintor fue John Boultbee.

Highflyer fue criado por Sir Charles Bunbzury. Nació en 1774 de King Herod en Rachel; luego fue de propiedad de Lord Balingbroke y al final comprado por Richard Tattersall's. Ganó 12 carreras. Acumuló en total más de 170.000 libras, suma enorme para esos tiempos. Desgraciadamente su línea desapareció del todo.

Poco se conoce en cambio de otros invictos antiguos, cuyos nombres apenas lograron el honor de quedar registrados en la gran lista.

Eurysalus, 1768; Bridget, que corrió con los colores de su dueño, Frederick Smith, 120, Conde de Derby, fue heroína invicta en el primer Oaks, en 1779. Su ejemplo fue seguido, una centuria después, por Cobweb, ganadora de cuatro carreras. Dos hijos de esta yegua — por Middleton y Sellment — fueron ganadores nunca batidos, el primero en el clásico de Mil Guineas y en el Derby de 1836 y el segundo en la misma prueba del año siguiente.

LOS MAS PEQUEÑOS. — Amato, que ganó El Derby de 1838, fue uno de los caballos de más baja alzada que hayan ganado esta prueba, pues media solamente 15 cuartas. El más chico de todos, que se sepa, fue la "La Pequeña Maravilla", ganador en 1840, que solo medía 14 cuartas y 3 pulgadas. Amato fue un oscuro ejemplar y murió poco después de su gran victoria.

"BARCALDINE". — Hubo un gran trecho, de más de cuarenta años, hasta la aparición de "Barcaldine", cuya historia es de las más interesantes. Fue éste un brillante pura-sangre de carreras que ha tenido muy pocos émulos, como lo atestiguan sus victorias en las doce carreras en que tomó parte. Hijo de "Solon" en "Ballyroe" —su tercer parto—, fue llevado a Escocia en 1873, puesto que su criador, Mr. Low, era un escocés. El padre había sido un caballo bravío, y la madre nunca pasó por una pista. No pudo tomar parte en numerosas carreras a causa de las muchas vicisitudes que dificultaron su acceso. A los dos años batió en galope a "Berangaria", un buen ganador irlandés que le llevaba un año y nueve libras, y después fue el ganador invicto en las carreras a galope en las apuestas de la línea férrea. Fue entonces cuando Mr. George Low decidió que ya estaba entrenado para competir por la Copa de Manchester. Pero antes "Barcaldine" ganó el Baldoyle Derby, corriendo con el peso tope (17 y 12 libras respectivamente). Se convirtió en el favorito para el distintivo de Northumberland, pero no pudo Mr. Low obtener la reserva para hacer correr en Inglaterra con sus propios colores. Después ganó tres carreras más en Irlanda, hasta que fue comprado por 1.300 guineas por Robert Peck, quien cometió el error de mantenerlo cuatro años sin correr, a pesar de estar matriculado en las carreras de Cambridgeshire. En la siguiente estación triunfó en Kempton, Epsom y Ascot, y Peck dejó de ganarse una fortuna en Northumberland, en donde "Barcaldine" logró más tarde su última victoria.

El caballo fue vendido al stud de Lady Stamford por una suma que se ha calculado en 8.000 libras, y allí permaneció hasta morir, en 1893.

LA GRANDEZA DE "ST. SIMON". — Durante su ejercicio como entrenador, Mathew Dawson preparó seis ganadores del Derby, cinco del Oaks y seis del St. Leger, y afirmó siempre que "St. Simon" era dos veces mejor que cualquiera de sus otros caballos. En el stud llegó a ser el más notable reproductor del mundo. Tuvo 584 descendientes vivos, y su progenie llegó a ganar en veintiuntro años (1889-1912) 571 carreras y 554.564 libras. Murió en abril de 1908.

Indudablemente, después de "St. Simon", "Ormonde" tiene derecho a ser considerado como el segundo de los mejores caballos que se hayan conocido. Pero después de sus diecisiete victorias, en las que se incluyen la triple corona, el Chamoion Stakes y dos veces el Hardwicke Stakes, "Ormonde" fue batido en distancia por "Kendal" en 1885. En total ganó por apuestas 26.465 libras. La historia de sus carreras y de su rivalidad con grandes ejemplares, como "Minting", "The Bard", "Sarabband", etc., es de las más conocidas y comentadas en el hipismo británico. Su preparador, John Porter, tuvo siempre a "Ormonde" como el mejor de los caballos que pasaron por sus cuadras, a pesar de que entre los ganadores de 1.063 carreras, que valieron más de 723.000 libras, incluídos siete vencedores del Derby ("Blue Gown", "Shotover", "St. Blaise", "Ormonde", "Sainfoin", "Common" y "Flying Fox"), y de que fue, además, el entrenador de campeones como "Isonomy", "La Fleche" y "Pazado".

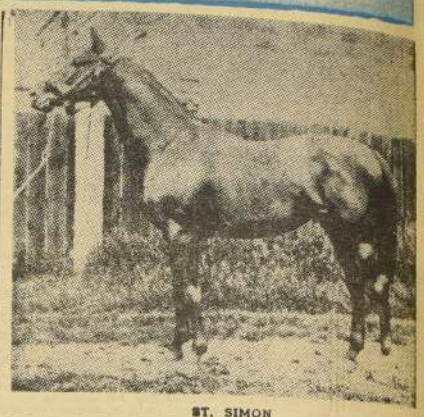

ST. SIMON

Después de esta breve enumeración de los grandes invictos criados en Inglaterra durante el siglo XIX, es justo mencionar un caballo que, aunque no fue ganador de los clásicos, tenía credenciales para serlo: "Meddler", nacido en 1890, lo mismo que el famoso "Isinglass". Era un bayo claro que dominó invicto en el British Dominion, en el Chesterfield Stakes y venció a "Raeburn", el único caballo que pudo romper el récord de "Isinglass" en el Dewhurst. Desgraciadamente "Meddler" no pudo competir en los clásicos a causa de la muerte de su propietario, y fue subastado por el americano Mr. Forbes, por lo cual pasó a Norteamérica, en donde tuvo un tremendo éxito en el stud, llegando a ser el campeón reproductor en 1904 y 1906.

LOS INVICTOS HUNGAROS. — La misma que el mejor potro del mundo, "St. Simon", la más grande potrilla que jamás ha existido era húngara. Se trata de "Kincsem", que fue criada en Hungría por Ernest de Blaskovitich, en 1874 y llegó a ser la heroína de 54 carreras, que fueron ganadas por ella en cinco diferentes países: Hungría, Austria, Alemania, Inglaterra y Francia.

Otros caballos húngaros invictos fueron "Magús", "Patience" y "Pazman".

LOS CABALLOS FRANCESES. — De Gelsey dice que no puede anotarse más de cuatro caballos franceses antes de la Primera Guerra Mundial. De ellos el más importante fue "Frontin". Nacido en Francia en 1880, fue miembro de la inigualable Familia N.o 24 (The Haimsley Turk Mare), que tuvo mucho antes dos grandes reproductores: "Camello" (padre de "Touchstone") y "El Baron" (padre de "Stockwell"). El criador de "Frontin" fue Mr. V. Malapert, y la bestia fue francesa solamente de nombre, pues constituyó lo que se llama "una exportación invisible", ya que su yegua madre fue llevada de Inglaterra, llevándolo en el vientre. Era un gran castaño sin brios que se desarrolló con lentitud, y sabiamente no fue corrido hasta después de los dos años. A los tres corrió con los colores del Duque de Castries y ganó el Premio de Guiche, el Premio Fould y el Premio Reiset, antes de ser cuidado para el Derby francés.

"Salvator", el segundo de los invictos franceses, fue adquirido a los tres años por Monsieur Auguste Lupin, en 1875. Era hijo de "Dollar" en "Sauvagine". Su entrenador, Hayhoe, y su jockey, Hudson, hicieron gran labor con este caballo, que probó, por su parte, poseer sangre de gran campeón. No corrió hasta los dos años, y ganó el Prix L'Esperance, el Prix Reiset y el Derby Francés, en el cual estuvo montado por un aprendiz, y eventuó por una cabeza a "Saint Cyr" (del mismo propietario). En el Gran Prix "Salvator" venció a "Notagat" por tres cuartos de un cuerpo. Ganó su quinta carrera en el Premio de Seine-et-Marne, y en la única carrera de sus cinco años obtuvo la victoria del Prix de Douville. Pasó, por último, al stud de Newham, y fue un buen reproductor. Su mejor hijo fue "Osean".

El tercer francés "Prestige", era hijo de "Les Pompon" en "Orgueilleuse". Fue criado por Monsieur Ravaut, y después de la muerte de éste, lo adquirió Mr. W. K. Vanderbilt. Duke fue su preparador, que nunca dejó de afirmar que "Prestige" era el mejor caballo tratado por él. Nadie sabe que tan bueno fuera en realidad, pues "Prestige" no corrió en los clásicos y ganó sus 16 carreras con muy pobres oponentes. Produjo ganancias en apuestas de 353.244 francos, suma enorme en ese tiempo. Retirado del stud, fue padre de "Sardanapalo", vencedor del Derby Francés, del Grand Prix de Paris y de otros clásicos. "Prestige" murió en 1924.

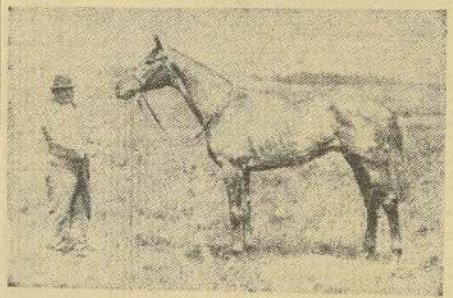

THE TETRARCH

"TETRARCH", INVICTO AMERICANO. — Después de "Eclipse", "St. Simon" y "Ormonde", en concepto de De Gelsey, el mejor caballo que ha habido es "Tetrarch". No pudo este caballo, desgraciadamente, correr en su segunda temporada, pero demostró a los dos años, al vencer toda oposición en cinco de sus seis carreras, poseer una velocidad incomparable, como no se ha visto jamás. En su sexta carrera, la National Breeders Produce Stakes, perdió 10 cuerpos a la salida, y, sin embargo, ganó por un cuello, contra doble distancia y doble peso (tenía de segundo a "Calandria", 11 libras), en una forma tal que solo este caballo hubiera podido hacerlo. La historia de "Tetrarch" ha sido relatada por el propio De Gelsey en el número de septiembre de 1950 de "The British Racehorse".

LOS INVICTOS ALEMANES. — De Gelsey se ocupa enseguida de "Saphir" y de "Landgraf", dos invictos campeones alemanes. "Saphir" tenía que ser un gran caballo para ganar el Austria Preise de Viena (una carrera de milla y media para caballos de dos o más años) y para obtener el triunfo en el Derby Austriaco de 1897, pruebas muy superiores a las que se corrían en Alemania. Su abuela, "Kissasztony", había sido importada de Hungría a Alemania, en donde tuvo el honor de poner su nombre al clásico alemán de Mil Guineas.

INVICTOS DE ITALIA Y DE POLONIA. — El extinto senador Federico Tesio repetía que "Cavaliere D'Arpino" era el mejor caballo que había pasado por sus cuadras. Ganó el Gran Premio de Milán y otras cuatro carreras, todas por más de un cuerpo.

"Jeremi", por "Balfur" en "Igla", que fue de "Manion" en "Blaustrumpf", una potranca llevada de Hungría a Polonia, es el único invicto polaco. Ganó el clásico polaco de Dos Mil Guineas, el Derby y el St. Leger, en 1938.

Sin embargo, antes de concluir, De Gelsey menciona un caballo cuyo nombre no puede ser olvidado, que pudo ser un reproductor de la talla de "Cambuscan", "Buccaneer" o "Bona Vista", si no hubiera sido capturado por los soldados rusos en julio de 1945 (no durante, sino después de la guerra). Era el primate de los studs de carreras en Polonia, y se llamaba "Mannamead", criado por Lord Astor, en 1929, hijo de "Nanna" en "Pinprick", nieto de "Torpoint" en "Thid Trick" y biznieto de "William the Third" en "Conjure".

Naturalmente, faltan en esta notable enumeración los caballos que se mantuvieron invictos a través de brillantes campeonatos en los hipódromos sudamericanos. En Chile tenemos uno que merecería figurar en ella: Freire, un hijo de El Tango que ganó las once carreras en que tomó parte. Por desgracia, se accidentó cuando sólo tenía tres años de edad, y murió cuando empezaba a prestar sus servicios en el criadero.

BARCALDINE