

Relevante papel juegan Chile y Latinoamérica en Ginebra

DECLARACIONES DEL JEFE DE LA DELEGACION CHILENA, CARLOS VALENZUELA.

Portales transmitió ayer un programa especial de la Conferencia Mundial de Comercio y Desarrollo, en Ginebra. En el primer momento, el Jefe de la Delegación Chilena, Carlos Valenzuela, pronunció una declaración, en la que expresó su satisfacción por la realización de esta conferencia, y su esperanza de que los resultados de ella sean positivos.

El Jefe de la Delegación Chilena, Carlos Valenzuela, dijo que la Conferencia de Comercio y Desarrollo, en Ginebra, es un hito en la historia de la cooperación económica internacional. Él dijo que Chile y Latinoamérica juegan un papel relevante en esta conferencia, y que los resultados de ella serán positivos.

mejor dicho, los diecisiete países del grupo conocido como "De Alta Gracia", cuando en la primera reunión de los 75 latinoamericanos, africanos y asiáticos, aquellos hablaban con una sola voz. Esa voz correspondió a Chile.

Carlos Valenzuela, manifestó: La situación actual de la conferencia, para poder comprenderla más allá de las informaciones simplemente cablegráficas de las agencias noticiosas, podría resumirse en la siguiente forma:

A través de las cinco comisiones se están trabajando los proyectos de resolución que darían forma a los principios y normas establecidos en la agenda. Pero al margen de la conferencia, en reuniones privadas, con los grupos de Asia y África por una parte y con los países industriales por la otra, se está desarrollando la conferencia política, que a la postre va a ser la que va a decidir el resultado real de la conferencia económica.

Sobre este punto y hasta este momento, la colaboración de América Latina con Asia y con África está perfectamente coordinada sobre un objetivo bastante constructivo. No hay dificultades entre las tres áreas, frente a ningún problema crucial y hay una permanente y constante disciplina entre ellas para actuar dentro del seno de la conferencia.

Con respecto a los países industriales, y eso es fun-

damental, porque no basta con tener mayoría de votos para sacar esta o aquella resolución, lo que se necesita es explorar compromisos con los países industriales respecto a los principales temas que interesan a los países en desarrollo.

Ya hemos tenido reuniones privadas de todos los latinoamericanos con Estados Unidos y el Canadá en la noche de ayer. Para la próxima semana hay reuniones privadas de exploración con Francia y Alemania. Más adelante las habrá con Gran Bretaña y de este modo continuará estos trabajos previos. Podría atreverse a decir que nuestra negociación representando a América Latina, Asia y África, con un común punto de vista, se basa en las preferencias, es decir, obtener de los países industriales el compromiso de una preferencia tarifaria en favor de los países en desarrollo. Es decir, que abran sus mercados a los productos de los países en desarrollo, en especial a los semielaborados y manufacturas.

Aquí está el centro de nuestra lucha.

comercio entre el mundo de economía de mercado y el mundo socialista. Una rebaja a tarifas cero del mundo socialista, puede no significar nada porque ellos no utilizan el arancel como instrumento de política exterior, pero de todos modos pareciera que en los planteamientos de la delegación de la Unión Soviética, existiera el deseo de buscar con nosotros algunas fórmulas que dentro de los caracteres específicos de su economía centralmente planificada se tradujeron en efectos positivos.

Al margen de la Unión Soviética, las delegaciones de Rumania, Polonia y, en parte, de Checoslovaquia, especialmente estas dos últimas, Polonia y Checoslovaquia, que pertenecen al GATT, buscan fórmulas de compromisos entre los dos regímenes en materia de política comercial.

Lo que es importante y para terminar, en todo el bloque soviético y en esta conferencia de comercio se observa un espíritu muy parecido al que tuviera la Unión Soviética durante la Conferencia de Bretton Woods que como todos saben, estuvo de acuerdo en los dos proyectos: el Fondo Monetario y el Banco Internacional. Desgraciadamente por el comienzo de la guerra fría la Unión Soviética no ratificó ningún proyecto. Ahora, nosotros esperamos que con el entendimiento entre Washington y Moscú, la Unión Soviética ratifique los compromisos a que se llegue.

COMISION NACIONAL PARA ESTUDIO DE ENERGIA NUCLEAR

presidida por el Dr. Eduardo Cruz Coke.

El Jefe de la Delegación Chilena, Carlos Valenzuela, dijo que la Conferencia de Comercio y Desarrollo, en Ginebra, es un hito en la historia de la cooperación económica internacional. Él dijo que Chile y Latinoamérica juegan un papel relevante en esta conferencia, y que los resultados de ella serán positivos.

Noticias de Educación

REUNION ESCUELAS DE COQUIMBO. El sábado viajó al puerto de Coquimbo el Ministro de Educación, Alejandro Garretón Silva, acompañado por los presidentes de la Universidad de Chile, Luis Qvarzún Peña, y la Cámara de Diputados y el Subsecretario de la Cartera, Horacio Oñate, con el objeto de inaugurar oficialmente el nuevo edificio que funcionará el Liceo Coeducacional de la ciudad nortina. A este mismo lugar viajó hoy el Director General de Educación Secundaria, Hugo Meléndez.

Posteriormente, el Ministro Garretón se trasladará a La Serena, donde se impondrá de los trabajos que allí efectúan en diversos establecimientos educacionales.

SEMINARIO DE ARTES PLASTICAS. El profesor extraordinario y ex Decano de la Facultad de Bellas Artes de la Universidad de Chile, Luis Qvarzún Peña, inició esta tarde, a las 19 horas, un Seminario destinado a los alumnos y egresados del Plan de Pedagogía en Artes Plásticas.

El curso funcionará en Miraflores 556, sede de la Facultad de Bellas Artes, y se prolongará durante todo el año académico 1964. Tendrá acceso también el público interesado en problemas estéticos.

REVISAN TARIFAS DE TAXIS



Una reunión entre representantes de la Comisión de Tránsito y el gremio de taxistas se celebró ayer en la Municipalidad de Santiago, para tratar el alza de la tarifa de los coches de alquiler. En el grabado, un aspecto de la sesión a la que asistieron los regidores Luis Ugarte, que preside; Tomás Puig, Rafael Serrano, José Gallano, Mireya Baltra y René Fria.

"INSORA" REVISARIA LAS ALZAS DE LAS TARIFAS DE LOS TAXIS

Petición al Alcalde harán hoy los regidores.

Una comisión de regidores de la Municipalidad de Santiago, solicitará hoy al Alcalde, Ramón Álvarez Goldsack, que solicite al Jefe de la "INSORA", organismo técnico que podría ser INSORA, estudie el costo real del kilómetro comercial en los automóviles de alquiler.

A esta conclusión se llegó en una reunión efectuada ayer en la Sala de Comisiones Municipales, entre la Comisión de Tránsito y representantes de dueños de taxis a fin de tratar el alza excesiva de las tarifas de taxis en el Gran Santiago.

INFORME TECNICO

Los dueños de coches de alquiler estuvieron de acuerdo en aceptar una rebaja de las tarifas si INSORA considera excesiva el alza del 167 por ciento. En caso que los estudios demuestren que este reajuste es todo lo necesario, los taxistas mantendrán las actuales tarifas.

Sin embargo se cree que el



Via LAN-Chile y procedente de Miami, llegó a Santiago el General y Director de Sanidad de la Fuerza Aérea de Chile, Dr. Olimpo Molina, quien después de larga estadía en los Estados Unidos, se sometió a un tratamiento médico en el Hospital de Walter Rand, de Washington. En el grabado, el General Molina al descender del avión que lo trajo de regreso.

Síntesis Noticiosa

RIPIO DEL MAPOCHO. El Departamento de Obras Municipales informó al Alcalde, Ramón Álvarez Goldsack, que no es aconsejable autorizar la extracción de ripio y arena de la ribera norte del río Mapocho, porque obstaculizaría el libre escurrimiento de las aguas. Esta petición fue hecha por el Municipio de Conchalí, para rellenar las colinas de la Población "Palma, la Oriente".

DONACION DE COMERCIANTES. En el Sindicato de

Charlas de medianoche entrevista a Mamerto Figueroa

Esta noche, a las 23 horas, en la audición "Charlas de Medianoche", que dirige el periodista Víctor "Cañón" Alonso, será entrevistado sobre temas de actualidad política, el dirigente Mamerto Figueroa.

TERMINARON FESTEJOS EN HOMENAJE AL DIA DE LAS AMERICAS

En el Salón de Honor de la Universidad de Chile se realizó la sesión solemne, destinada a cerrar la semana de festejos en homenaje al Día de las Américas. En representación de la Sociedad Panamericana de Chile, habló su vicepresidente, Fernando Campos Harriet, quien se refirió a los ideales de unidad americana, que fueron patrimonio de los Libertadores de América.

Año Académico inaugura mañana Univ. de Chile

Mañana, a las 11 horas, se inaugurará el Año Académico 1964, en el Salón de Honor de la Casa Central Universitaria y presidirá la ceremonia el Rector de la Universidad de Chile, Eugenio González Rojas.

La Rectoría y profesorado de la U. invita a este acto solemne a las autoridades universitarias, educacionales, Cuerpo Diplomático, Fuerzas Armadas, Carabineros y personas del sector público. En esta oportunidad, no se cursaron invitaciones.

AGRICULTURA y TIERRAS

REFUGIO Y SANATORIO. El Subsecretario de Tierras y Colonización, Paulino Varas Altonso, informó que se tramitaron en esa Secretaría de Estado dos decretos, mediante los cuales se transfieren terrenos para el Ejército y la Armada. El primero dispondrá de un predio de 1.197 metros cuadrados en la zona cordillera de Maipo, Iquique, para la instalación de un refugio. La segunda dispondrá de un nuevo plazo para continuar administrando un terreno de 23,58 hectáreas, en el cual se levanta el sanatorio Los Matenes, en la provincia de Valparaíso.

PAGO DE BONIFICACION. Se informó ayer que se autorizó el pago de la bonificación por ventas de salitre destinado al uso de la agricultura nacional, durante el primer semestre del presente año, hasta por un monto total de 5 millones 465 mil escudos. El pago lo hará el Instituto de Desarrollo Agropecuario a la Corporación de Ventas de Salitre y Yodo (COVENSA) a razón de 23 escudos por tonelada de salitre sódico y de 26,40 escudos por tonelada de salitre potásico. El proyecto respectivo, según se dijo en el Ministerio de Agricultura, quedó totalmente tramitado.

CONFERENCIA DE HOY

Sobre los modernos sistemas de pago de la leche al productor en Dinamarca, donde el criterio oficial incluye el pago por calidad, disertará hoy en la mañana, a las 9 horas, el señor Heimir Bendixen, Agregado Agrícola en la Embajada de Dinamarca en Buenos Aires, quien se encuentra de paso en Chile. Esta conferencia se llevará a cabo en las oficinas de la sección Fomento Lechero del Departamento de Ganadería del Ministerio de Agricultura, en Teatinos 40, y a ella asistirán todos los profesionales de dicho servicio y algunos especialistas de otros organismos.

HARINA DE PESCADO. Con 1.500 toneladas de harina de pescado se atenderán las necesidades inmediatas de las provincias de Valdivia, Osorno y Llanquihue, conforme a una recomendación urgente que hizo hace algunos días el Ministro de Agricultura, Ruy Barbosa. Es así como en el día de ayer el Vicepresidente Ejecutivo de la Empresa de Comercio Agrícola, Carlos Izquierdo Edwards, ofició al Ministro de Economía, Fomento y Reconstrucción, Manuel Pereira, solicitando instrucciones para la más pronta adquisición de la señalada harina.

Bata presenta su nueva LINEA COMET

EL CALZADO DEL FUTURO

ELEGANTES POR SU DISEÑO DE MODERNAS LINEAS
COMODOS POR SU FORMA ANATOMICA CREADA PARA EL PIE EN DESARROLLO
DURABLES POR SU CONFECCION CON MATERIALES DE PRIMERA CALIDAD

LA ÚLTIMA NOVEDAD EN FABRICACIÓN DE CALZADO

COMET

Bata

Gane un día con los jets de Panagra. Salen a la hora precisa para llegar a Miami en la mañana. Y ya sea su destino Miami o Nueva York, usted se ahorra una noche de hotel, ¡y gana un día!

¡Solo Panagra le da tantos jets a tantas ciudades del mundo!

Para reservaciones vea a su Agente de Viajes o llame a

PANAGRA • PAN AM

al teléfono 81961

Israel: historia viva en march

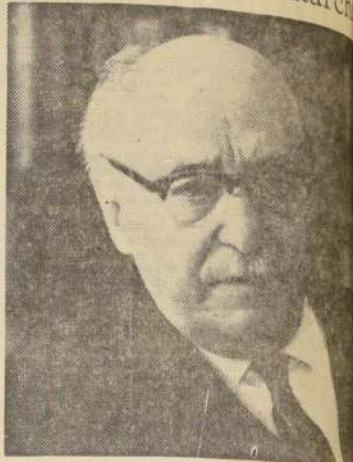

Indicación intemperante

Confederación de Partidos Democráticos
Latinoamericanos
por ELPIDIO YEGROS

Complementación industrial chileno-peruano-ecuatoriana

Desde esperar Perú ne una situa- mala se pro- damente. Los en la balanza pueden man- de ciertos li- es absoluta-

LIBROS Y AUTORES:

Salvador Reyes: Andanzas por
Desierto de Atacama

medio que la enferme
ALBERTO SPIKIN-HOWARD

Peor el remedio que la enfermedad

por ALBERTO SPIKIN-HOWARD

todo, y algo conservador en sus terapias. Nada de entusiasmos exagerados.

Sobre todo, la buena medicina afirma: no hay enfermedades sino enfermos. Y como lo dicen los ingleses: "What is one man's cure is the another's poison". "Lo que cura a uno, mata a otro".

Hay que tomar muy en cuenta la fisiología de cada paciente y su naturaleza espiritual, y recetarle la droga que a su cuerpo e idiosincrasia correspondan.

A un siglo de Andrés Bello

La opinión pública democrática de América adquiriría una coherencia y una

Desde esperar Perú ne una situa- mala se pro- damente. Los en la balanza pueden man- de ciertos li- es absoluta-

Desde esperar Perú ne una situa- mala se pro- damente. Los en la balanza pueden man- de ciertos li- es absoluta-

cuya correcta
ria en benefi-
para todos
Desde lue-
esperar Perú
una situa-
malas se pro-
pidamente. Los
en la balanza
pueden man-
de ciertos li-
es absoluta-

cuya correcta
ria en benefi-
para todos
Desde lue-
esperar Perú
una situa-
malas se pro-
pidamente. Los
en la balanza
pueden man-
de ciertos li-
es absoluta-

Los independientes de Santiago proclamaron ayer a Julio Durán

La candidatura nacional a la presidencia de la República de Julio Durán, fue proclamada ayer por el Comité Nacional Independiente, en un acto centralizado en la sede central del Comando, ubicada en la calle 307.

El acto, que fue presidido por el senador Durán, contó con la presencia de los miembros del Comité Nacional Independiente, de los alrededores de la ciudad, y de una gran cantidad de simpatizantes. Muchos de ellos, que permanecieron en las filas de la candidatura de Durán, expresaron su adhesión a la candidatura de Durán, al saludarlo con aplausos y gritos de "¡Viva Durán!".

Después de la proclamación, Durán se dirigió a la tribuna y pronunció un discurso en el que expresó su agradecimiento a los simpatizantes y a los miembros del Comité Nacional Independiente. Dijo que era un honor para él ser proclamado candidato a la presidencia de la República.

En un momento de su discurso, el senador Durán dijo: "No sé si vamos a ser muchos o pocos los que enfrentaremos al desmayo esta noche", frase ante la cual la enorme concurrencia respondió espontáneamente y con entusiasmo: "Muchos, muchos".

Hablando después sobre el criterio amplio que informa su pensamiento doctrinario y el de su candidatura, que lo hace respetar todos los credos, ya sean católicos, evangélicos, libre pensador, laico o simplemente ateo. La democracia que defendemos, expresó, otorga pleno derecho a cada uno a dar respuesta con los labios del alma al interrogante del más allá.

Agregó que la absoluta tolerancia religiosa habida en los gobiernos radicales de don Pedro Aguirre Cerda, de Juan Antonio Ríos y de González Videla, dan pleno respaldo a sus palabras y a su posición. Pero, con amargura hemos observado, agregó, la expresión de algunos dignatarios de la Iglesia Católica, cuyas declaraciones han creado un serio problema, porque decir que el único camino para los problemas sociales y económicos es el cristianismo, es crear elementos de perturbación y de lucha que pueden perjudicar a la propia Iglesia. Si la lucha fuera sólo entre cristianos y comunismo, ¿dónde pueden quedar encasillados los que tienen un concepto laico o lo que creen en Dios, y no son seres militantes del cristianismo? ¿Qué camino queda o los que no son ni liberales ni católicos? En el fondo del alma de cada católico, dijo, hay el deseo de servir a la Iglesia Católica, y el mejor camino para ello es asegurar el régimen de res-



INDEPENDIENTES PROCLAMAN A DURÁN.— En un acto extraordinariamente entusiasta, los independientes que apoyan la postulación presidencial del senador Durán, lo proclamaron ayer, en el local de Teatino 307. En el grabado, dos aspectos de la proclamación. Arriba, el senador hace uso de la palabra, rodeado de dirigentes del Comando; abajo, una pequeña parte de la concurrencia que copó el local.



FRENTE NACIONAL DE ARTISTAS E INTELLECTUALES DE LA CAMPAÑA DE EDUARDO FREI

CONCURSO INFANTIL DE DIBUJO Exposición

Se invita al público a visitar la EXPOSICION de los mejores trabajos presentados por niños de todo el país. Todos los días, a las 18 horas, actúan los títeres de Charito Godoy. Los niños que no han retirado sus premios lo podrán hacer durante todo el mes de abril, en

HUERFANOS 713 -octavo piso-, de 11 a 13 horas.



HABLA EL SENADOR DURÁN

La larga ovación que siguió al anuncio de la candidatura del senador Durán, expresó su vibrante discurso en el que dijo que lo más importante era volver a tener una fórmula destinada a asegurar el mantenimiento de la vida libre y digna. Después de la elección, dijo, no había sido el que prevaleció el espíritu partidario, ce-

En un momento de su discurso el senador Durán dijo: "No sé si vamos a ser muchos o pocos los que enfrentaremos al desmayo esta noche", frase ante la cual la enorme concurrencia respondió espontáneamente y con entusiasmo: "Muchos, muchos".

Hablando después sobre el criterio amplio que informa su pensamiento doctrinario y el de su candidatura, que lo hace respetar todos los credos, ya sean católicos, evangélicos, libre pensador, laico o simplemente ateo. La democracia que defendemos, expresó, otorga pleno derecho a cada uno a dar respuesta con los labios del alma al interrogante del más allá.

Agregó que la absoluta tolerancia religiosa habida en los gobiernos radicales de don Pedro Aguirre Cerda, de Juan Antonio Ríos y de González Videla, dan pleno respaldo a sus palabras y a su posición. Pero, con amargura hemos observado, agregó, la expresión de algunos dignatarios de la Iglesia Católica, cuyas declaraciones han creado un serio problema, porque decir que el único camino para los problemas sociales y económicos es el cristianismo, es crear elementos de perturbación y de lucha que pueden perjudicar a la propia Iglesia. Si la lucha fuera sólo entre cristianos y comunismo, ¿dónde pueden quedar encasillados los que tienen un concepto laico o lo que creen en Dios, y no son seres militantes del cristianismo? ¿Qué camino queda o los que no son ni liberales ni católicos? En el fondo del alma de cada católico, dijo, hay el deseo de servir a la Iglesia Católica, y el mejor camino para ello es asegurar el régimen de res-

DC INICIA HOY DEBATE POLITICO EN MILLAHUE

Una denuncia contra la violencia comunista. Los miembros de 120 dirigentes del Partido Demócrata Cristiano iniciarán esta tarde un debate político en el local de Millahue, para analizar los últimos acontecimientos y la marcha de la campaña presidencial. El senador Eduardo Frei, quien mañana finalizará el debate, dijo que el día en que se abra el debate, se abrirá una etapa de prensa en el local de Millahue, para informar a la opinión pública sobre las conclusiones del debate.

El senador Frei efectuó ayer una visita a los hospitales del sector de Independencia. Su de prensa entregó posteriormente la siguiente declaración: "Las expresiones de los señores Orlando Miller y de don José María Durán, en el sentido de que no son ellos quienes desearían la violencia, la denuncia formulada por personas de la Democracia Cristiana y sectores afines a la candidatura de Frei, tuvo una nueva confirmación. Los fragmentos del Hospital 'José Joaquín Aguirre', constituidos en un 60 por ciento por comunistas, tenían preparado en los patios del Hospital enormes montones de paja rociados con parafina. Su plan era quemarlos en el momento en que llegara a ese lugar el abanderado de la Democracia Cristiana y dar la alarma de incendio, señalando que se estaba quemando el Hospital. Felizmente, la maniobra fue descubierta oportunamente por un grupo universitario de la Escuela de Medicina, que una media hora antes de que llegara el senador Frei al Hospital desbarató el plan. Fallido éste, trataron de amedrentar a las mujeres, y como tampoco pudieron lograrlo, hicieron contramanejaciones".



LAS MUJERES SE JUNTAN CON EDUARDO FREI

H O Y
Viernes 17
Lunes 20
Lunes 20

9a. COMUNA (SAN LAZARO)
a las 5.30 P. M. en "Club Social Tarapacá", Avda. España 72.
LAS BARRANCAS
a las 5.30 P. M. en "Círculo Social Hogar del Poblador", Población Florentina, calle María Eugenia esq. Atacama.
QUINTA NORMAL
a las 18.30 horas en calle Andes 3913, local "Sociedad Figueroa Alcorta".

Martes 21
Miércoles 22
Jueves 23
Jueves 23

BARRIO ESTACION CENTRAL
a las 5.30 P. M. en Quinta "La Copa", calle 5 de Abril N.º 4790.
3a. COMUNA (PORTALES)
a las 5.30 P. M. en Chacabuco 582.
POBLACION QUINTA BELLA
a las 12.00 M. en calle Raquel N.º 321 esq. Pta. Diamantes.
RENCA
a las 17.30 horas en Quinta "Las Pérgolas", calle Domingo Santa María 3805.

LA MUJER CHILENA PARTICIPA EN EL TRIUNFO NACIONAL Y POPULAR DE EDUARDO FREI



Magallanes, la provincia que se extiende desde los hielos patagónicos al Polo Sur

Su jurisdicción abarca una de las zonas más ricas del país y los territorios antárticos chilenos.— Juan Ladrillero tomó posesión de estas tierras para el "Reyno de Chile", hace más de 400 años.

Magallanes, provincia que se extiende desde la zona de los hielos eternos hasta el propio Polo Sur, cuyas costas desmembradas están bañadas por tres mares y donde viven alrededor de ochenta mil inmensos chilenos, ocupa un lugar destacado en el proceso de desarrollo económico del país.

En sus extensos campos de pastoreo está par-

te del vestuario y de la alimentación que el país necesita; bajo su suelo se encuentra parte importante del combustible que requieren sus industrias y sus vehículos, y, además, las investigaciones están señalando que la minería tiene en esta provincia sus más importantes reservas en oro, plata, cobre, hierro, manganeso, zinc, antimonio, carbón,

petróleo y uranio, especialmente en lo que corresponde a los territorios chilenos antárticos. Y si a esto se agrega que la zona lucha por su industrialización tomando como base sus propias materias primas, pueden calcularse las proyecciones que ofrece en este terreno al que se le suma un comercio dinámico y ejemplar.

En lo económico representa un aporte valioso para el desarrollo de la nación, en lo social, una de las regiones con el más elevado nivel de vida de su masa trabajadora y con

porcentajes mínimos de analfabetos y en lo político y administrativo, una provincia con criterio progresista y avanzada de la soberanía nacional sobre los territorios

chilenos antárticos. Y a esto hay que agregar que en lo científico también representa valores, especialmente para el estudio de lo que fue nuestro mundo en el pasado.

MAGALLANES Y LA ANTARTIDA

Descubierto el Estrecho y sus tierras adyacentes el 1.º de noviembre de 1520, por el navegante portugués Hernando de Magallanes, al servicio de la Corona de España, quien lo denominó "Todos los Santos" y que la posteridad rebautizó con el nombre de su descubridor, fue más tarde recorrido en toda su extensión por el navegante español don Juan Ladrillero, entre los años 1557 y 1558, quien tomó posesión para el Reyno de Chile de estas y de las demás tierras australes y antárticas, acto que marca la soberanía de Chile desde el Estrecho hasta el Polo Sur.

don Pedro Sarmiento de Gamboa fundó el 5 de febrero de 1554 la primera población en el Estrecho, llamada "Nombre de Jesús", en un valle situado al occidente del Cabo Virgenes.

Durante el Gobierno del Presidente don Manuel Bulnes, el Capitán de Fragata don Juan Williams R. tomó posesión oficial de la zona, cumpliendo el último veredicto de O'Higgins que al morir pronunció las proféticas palabras: "Magallanes... Magallanes..."

La provincia de Magallanes tiene una superficie de alrededor de 116.758 kilómetros cuadrados y la Antártida 1.250.000 kilómetros cuadrados. Sus habitantes suman alrededor de 80.000, incluyendo en las cuatro bases antárticas y transitoriamente en sus costas (balleneros).

Sus principales vías de comunicación son las marítimas y aéreas; sin embargo, una importante red caminera une a la capital con los departamentos y con la vecina República Argentina.

En Tierra del Fuego se han construido en estos últimos años modernas carreteras que comunican sus yacimientos con las refineras y los sitios de embarque del petróleo.

RIQUEZA GANADERA

Su principal riqueza agropecuaria es la ganadería, especialmente la lana, que alcanza una producción aproximada a los 100.000 quintales métricos. La minería está representada por el petróleo, cuyos yacimientos están abasteciendo la casi totalidad de las necesidades del país.

Además, en las cuencas de Tierra del Fuego y en la Isla Riesco existen yacimientos carboníferos.

En cuanto a las industrias de la zona, se destacan: Re-

finería de Petróleo, frigoríficos, criaderos de zorros finos, grasas, maderas, astilleros, conservas de mariscos, etc.

El aspecto en general, de las tierras magallánicas es imponente; al Septentrión y al Levante se extienden grandes llanuras; la ilimitada pampa produce en el ánimo una profunda sensación de misterio y un vago y delicioso sentimiento de lo infinito y lo desconocido.

PUNTA ARENAS

La capital de la provincia, Punta Arenas, es una moderna ciudad, bien delimitada y de gran atractivo para el visitante. Cuenta con varios confortables hoteles, entre ellos, el "Cabo de Hornos", uno de los mejores del país, cuatro excelentes cines y muchos locales de esparcimiento que proporcionan grates satisfactorias al turista.

Durante el verano la temperatura es agradable, y en el invierno existe la atracción del patinaje en lagunas congeladas y el ski. Para la práctica de este deporte hay un Club Andino, que cuenta con un confortable refugio a pocos kilómetros de la ciudad.

Hay eficientes empresas de autobuses y servicios aéreos que permiten a los turistas llegar al sitio elegido, sin dificultades.



Las sobrias pero elegantes líneas del Hotel "Cabo de Hornos", de Punta Arenas, un aporte de la Sociedad Exploradora Tierra del Fuego al progreso de la zona.

Don Luis Hernández Tapia y la Cámara Magallánica de Comercio

Las actividades productoras de la provincia tienen la Cámara de Comercio e Industrias de Magallanes como poderosa herramienta de carácter gremial que al prestar con claridad los problemas de sus asociados, expone bien los problemas que interesan a la provincia.

Durante uno de los períodos donde debieron resolver materias de especial interés para la zona, la Cámara se reunió con la valiosa colaboración del entonces su presidente don Luis A. Hernández Tapia, a quien secundaron los señores José Floegel H., como vicepresidente; Hermann H. Kez, como tesorero, y Alberto Insua García, como secretario.

El señor Hernández Tapia, así como los restantes miembros del directorio que representan a las diversas actividades de la región, mantuvo permanente contacto con los representantes de los Poderes Públicos y la prensa para luchar con entusiasmo por la solución de los problemas que le interesaban a la zona.

En este período tiene especial importancia señalar planteamientos de tipo regional con que fue defendida para la zona el régimen de Puerto Libre.

PREMIO NACIONAL DEL TRABAJO:

SON MAGALLANICOS 3 DE LOS 6 MEJORES EMPLEADOS DE CHILE

Juan Adema Ward, en 1959; Manuel Blackwood de la Rosa, en 1960, e Ismael Pacheco Santana, en 1963, han sido acreedores al Premio Nacional de Estimulo al Trabajo creado por la CORFO, y que se está otorgando desde 1957.— Obreros distinguidos con este galardón.— Luis Arroyo Pinda, de la Compañía Frigorífico Magallanes, fue clasificado entre los mejores empleados del país.

Tres de los seis Premios Nacionales del Estimulo al Trabajo han recaído en empleados que laboran en la provincia de Magallanes. Ellos son Juan Adema Ward, de la Metalúrgica Milward, quien lo ganó en 1959; Manuel Blackwood de la Rosa, de ENDESA, ganador en 1960 y el señor Ismael Pacheco Santana, de la Industria Maderera Grimaldi, quien recibió el galardón nacional correspondiente a 1963. Desde 1957, año en que empezaron a otorgarse estas distinciones, otro empleado magallánico, Luis Arroyo Pinda, de la Compañía Frigorífico, recibió también el diploma y el premio correspondiente en dinero por haber sido elegido entre los mejores empleados del país, correspondiente a la selección de 1963.

La entrega de las distinciones a Pacheco Santana y a Arroyo Pinda, tuvo lugar en una ceremonia efectuada en el Teatro Municipal de Punta Arenas, que fue presidida por el Intendente Raúl Carmona Roman, y que contó con la asistencia de autoridades locales y personal de la CORFO, de la Dirección del Trabajo y de los gremios y empresas a las cuales pertenecen los agraciados.

En esta oportunidad le correspondió recibir su galardón a dos trabajadores magallánicos considerados entre los

30 mejores obreros del país. El premio correspondiente al primero de ellos, Amador Subiabre Morales (fallecido), de ENDESA, fue recibido por su viuda e Indalecio Subiabre Morales, de la Estancia Bories S. A., quien lo tuvo consigo en diploma y 300 escudos.

OTROS PREMIOS

Posteriormente recibieron premios provinciales las siguientes personas: Irma Cardenas, de Industria Grimaldi; Cipriano Altamirano, de San Gregorio; Luis Jaramillo, de la Ganadería Tierra del Fuego S. A.; y Antonio Dos Santos, de ENDESA.

Premios departamentales recibieron: Pedro Gonzalez, de COFRIMA; Pedro Cardenas, del Frigorífico Bories, de la Ganadería Tierra del Fuego S. A.; Manuel Muñoz, de la ENAP; Hugo Mac Donald, de Industria Maderera Grimaldi; Enrique Seoane y Oscar Chamudiz, de la ENAP.

HABLA UN PREMIADO

Luis Alberto Jaramillo Saldivia, nacido en Valdivia el 28 de noviembre de 1925, casado con Teresa González Calderón y padre de Ana y Luis Alberto Jaramillo González, quien ingresó hace diecisiete años a la Sociedad Exploradora Tierra del Fuego, expresó

lo siguiente a LA NACION:

"Cursé humanidades completas en el Liceo de Hombres de Osorno. Por razones económicas no pude seguir estudios superiores, lo cual era mi mayor anhelo.

Llegué a Magallanes en 1947, ingresando a la entonces, Sociedad Exploradora de Tierra del Fuego, como empleado particular. En esta empresa he laborado durante 16 años.

Durante este lapso he podido comprobar el buen trato que esta sociedad tiene para con sus colaboradores. Especialmente en el aspecto que se relaciona con su bienestar social. En mi caso particular, se me concedió un préstamo hipotecario para adquirir un bien raíz, lo que colmó de dicha a nuestro núcleo familiar.

Además, se me ha dispensado ayuda económica para atención médica, etc. La Corporación de Fomento a la Producción mediante su departamento de Estimulo al Trabajo, este año me ha distinguido, entre otros trabajadores de la región, como uno de los mejores empleados de la provincia. Esta Corporación me otorgó un artístico diploma. A su vez, la Ganadería de Tierra del Fuego S. A. se hizo eco de esta designación y me premió con una bonificación en dinero efectivo, lo que una vez más compromete mi gratitud."



Un grupo de empleados y obreros de Magallanes que recibieron Premios Nacionales de Estimulo al Trabajo, distinción otorgada por la Corporación de Fomento.

Labor del Servicio de Seguro Social en Aisen y Magallanes

En ambas provincias controla la Décima Zona a 20 mil asegurados.— El jefe del servicio es don Mario Morán Roa.

La Jefatura de la 10.ª Zona comprende las Oficinas de Punta Arenas, Puerto Natales y Puerto Porvenir, de la provincia de Magallanes, y Chile Chico, Chaitique y Puerto Aisen, de la provincia de Aisen.

En Punta Arenas tiene su asiento el Jefe Zonal, bajo cuya dirección actúan las Oficinas antes nombradas. Desempeña este cargo el señor Mario Morán Roa.

El total de asegurados activos es de aproximadamente 4.000 en la provincia de Aisen, y 16.000 en la de Magallanes.

Se pagan actualmente un promedio de 2.200 pensiones mensuales, y existen 3.700 asegurados con cargas familiares, con un total de 11.200 causantes.

La Dirección General del Servicio ha tenido especial preocupación de dudar a esta Zonal, de locales apropiados para sus servicios, y es así como en Punta Arenas se está dando término a la construcción de un edificio de cuatro pisos y una planta social, que reunirá todas las condiciones

para dar una eficiente atención al numeroso público que a diario concurre a sus Oficinas. Sin exagerar puede decirse que este edificio es un verdadero orgullo para la ciudad.

En Puerto Porvenir se ha



Don Mario Morán Roa, jefe de la Décima Zona del Servicio de Seguro Social.

adquirido recién una casa apropiada para que funcionen sus servicios, y en Puerto Natales y Puerto Aisen, se han iniciado las construcciones de edificios ad-hoc.

En el presente año la Jefatura Zonal organizó el traslado de hijos de asegurados a Santiago, para que participaran en las Colonias de Veraneo del Fondo "La Reina", y por primera vez un grupo de niños hijos de esforzados obreros de esta zona, pudieron pasar 16 días de vacaciones inolvidables en ese fondo.

Hasta hace poco en Punta Arenas la institución contaba con dos poblaciones obreras, la "Juan Williams", compuesta de 40 casas, y la "Arturo Prat", de 90 casas, y en estos momentos está haciendo entrega a los obreros seleccionados de 100 casas más, recientemente adquiridas en la Población "Fitz Roy", contribuyendo en esta forma a solucionar el problema habitacional, de acuerdo con los planes trazados por el Supremo Gobierno.

SERVIGAS S.A.

DEPTO. ARTEFACTOS

- Calentadores
- Calderas
- Cocinas
- Hornos
- Lámparas
- Termos
- Cálifonts
- Cocinillas

DEPTO. MATERIALES

- Fittings Galvanizados
- Cañería
- Fittings Bronce
- Válvulas
- Termostatos
- Reguladores
- Repuestos Artefactos
- Controles
- Quemadores

TALLERES Y DEPOSITO

EXISTENCIA DE ARTEFACTOS QUE SON PROBADOS Y REGULADOS ANTES DE ENTREGARSE AL COMPRADOR

TELEFONOS

Pedidos de Gas y Reclamaciones	22418
Sección Caja - Consultas Facturas	22093
Taller y Depósito - 21 de Mayo 1765	21734
Jefe Distribución - Subgerente	21251
Secretaria - Director Gerente	22648

Cía. Distribuidora De Gas De Magallanes S.A.

CALLE PEDRO MONTT N° 841
CASILLA 22-D
PUNTA ARENAS.

LA GANADERIA DE LA ZONA MAGALLANICA ALCANZO UN ALTO NIVEL DE SUPERACION Y PERFECCIONAMIENTO

DECLARACIONES DE DON FRANCISCO CAMPOS MENENDEZ, PRESIDENTE DE LA ASOCIACION DE GANADEROS DE MAGALLANES.

El alto nivel de superación y perfeccionamiento alcanzado por la ganadería lanar en la zona magallánica, fue destacado por don Francisco Campos Menéndez, presidente de la Asociación de Ganaderos de Magallanes, quien, entre otras cosas, expresó:

"Ello ha sido posible gracias a modernos sistemas zootécnicos, al trabajo tesonero y a ese factor humano, mezcla de sacrificio, dedicación y cariño. De ahí las calificaciones conquistadas por reproductores de estas corrientes de sangre en los más renombrados certámenes ganaderos del continente, donde han obtenido premios extraordinarios en los remates."

La demanda del mercado actual por los productos agropecuarios constituye el gran aliado para su desarrollo y mejoramiento.

Por este motivo es que la Asociación de Ganaderos se ha esmerado en la preparación de la presente muestra, a la que ha querido darle el mayor realce posible, exhibiendo, asimismo, algunos vacunos y porcinos; maquinarias agrícolas para el tratamiento de los suelos y cultivos con especies forrajeras; obras de limpieza del monte, aguadas y regadíos, etc. Ha incluido por primera vez dentro del programa oficial, un popular concurso de esquila, patrocinado por una radio de la ciudad y la difusión de la prensa, proyecciones de películas de interés agrario; amenizando los actos con aires de los campos chilenos, que ponen en el ambiente una nota de atracción y colorido.

Estoy cierto de interpretar las aspiraciones de la Asociación y la de nuestros congeneres: Unión de Pequeños Ganaderos y Cooperativa Agrícola de Tierra del Fuego, —que agrupan a todos los estancieros de la provincia—, al abordar tres problemas de interés colectivo para su resolución gubernamental.

Primero, el Decreto Supremo que refundió las disposiciones legales vigentes sobre Sanidad y Protección Animal, Sistema de Marcas del Ganado y Guías de Libre Tránsito, no tiene aplicación práctica para las marcas y señales del ganado ovino. Nuestra asociación, hace cerca de un año, reiteró la proposición ante el Departamento de Producción Animal de la Dirección General de Ganadería del Ministerio de Agricultura en el sentido de aprovechar la dictación del reglamento respectivo y envió un memorándum por tratarse de una provincia principal.

En segundo lugar, es lamentable que no se haya vuelto al sistema denominación de cambio fronterizo, lo que habría facilitado grandemente las transacciones de compra y venta de ganado, aumentando el interés de los ganaderos de ambos países y otros, al poder efectuar sin dilaciones los pagos al cambio libre en la moneda de origen.

Y, finalmente, tercero, para que la carne ovina de Magallanes —asegurada el abastecimiento local— tenga en el futuro acceso en el norte del país y también para que el ganado en pie o de frigorífico logre llegar a los consumidores es imprescindible que se tome en cuenta el impacto en los costos del rubro transportes, toda vez que limita la posibilidad de que la producción magallánica pueda embarcarse; habría, pues, de estudiarse alguna fórmula de bonificación que tienda a su abaratamiento.

EL GRAN CAMPEON CARNERO



El ejemplar que lleva el número 31, del plantel San Gregorio, de Herminia Menéndez de Gómez, fue seleccionado por el jurado como el Gran Campeón Carnero durante la Sexta Exposición Ganadera Internacional efectuada algunas semanas atrás en Punta Arenas. Es

un animal de raza Corriedale, puro de pedigrí, de dos años (cuatro dientes con lana de estación, que había sido esquilado en octubre de 1962 y criado a galpon. Por su condición de campeón, recibió en esta oportunidad, cinco premios.

LOS GANADEROS FRENTE A LA COMPETENCIA CADA VEZ MAYOR DE LAS FIBRAS SINTETICAS

La preocupación de los productores, frente a la competencia cada vez mayor de las fibras sintéticas, dio a conocer también el señor Francisco Campos Menéndez, en su intervención como presidente de la Asociación de Ganaderos de Magallanes, durante la inauguración de la Sexta Exposición Ganadera Internacional de Punta Arenas.

También se refirió, en esta oportunidad, a la Ley de Reforma Agraria, destacando lo que ella representa en su esfuerzo por elevar el nivel social del campesinado y a orientar el incremento de la producción.

Dijo el señor Campos Menéndez:

Frente a la competencia cada vez mayor y sofisticada de las fibras sintéticas, debe ser motivo de viva preocupación de los ganaderos, organizar a los productores de lana, en orden al mejoramiento de sus ganados, la clasificación racional de los mismos para bajar los gastos y procurar que los fabricantes de la industria textil la utilicen con métodos modernos para el mejor aprovechamiento de

la materia prima. Con miras a la promoción de la venta al público, conviene utilizar una propaganda operante y adecuada conforme a las líneas seguidas por el Secretariado Internacional de la Lana, que ha actuado con todo éxito. Creemos de conveniencia para Chile, que se adhiera a dicho Secretariado, antes de cualquier otro proyecto sobre la materia.

REFORMA AGRARIA

Entendemos la Ley de la Reforma Agraria, no como política de subdivisión indiscriminada de la tierra, sino que su finalidad está orientada, sin desmedro de su rendimiento y enraigo del poblador, a propender a un incremento de la producción e industrialización en lo económico, mientras que en lo social, a procurar a los campesinos y familias, viviendas y facilidades de sanidad, de educación, deportivas y culturales, es decir, proporcionarles mayor bienestar vinculando más estrechamente el campo con la ciudad.

Experiencias con crucíferas aceiteras en Ultima Esperanza

A unos veinte kilómetros de la estancia "Cerro Castillo", de la Ganadería Tierra del Fuego S. A., se está rea-

lizando un trabajo interesante, consistente en las primeras experiencias que se hacen en Ultima Esperanza con los raps, semillas oleaginosas que sirven para la producción de aceite comestible.

CONCEPCION... (De la Pág. 7)

Jugar por la alimentación pública, si, por falta de utilidades e incentivos, se hubiere retrasado la revolución tecnológica. La claridad de estos planteamientos, demuestra irrefragablemente que si por deformaciones teóricas o ideológicas o por el deseo de adherirse a fórmulas caducas, se desconoce que la agricultura se ha convertido en una actividad industrial de producción en masa, lo único que se lograría sería retardar la superación del subdesarrollo y exponer a los países a verdaderas catástrofes. Prueba de ello, en estos momentos, es Rusia, donde recientemente, según las informaciones del cable, se ha tenido que recurrir a la forma drástica del pan y se ha recurrido a países de zona estructura agrícola, como Australia, Canadá y Estados Unidos, para cubrir los déficit de trigo, adquiriendo 7 millones 900 mil toneladas de este producto, que para Canadá solo, representa 500.000.000 de dólares, o sea, el negocio considerable de su historia. El cable ha explicado que ello se debe a la falla del sistema agrario que produjo en 1962 un déficit de 30 millones de toneladas de abono, de 1 millón 500 mil tractores, 800.000 cernedores y 850.000 trilladoras.

UNA REALIZACION CHILENA DE LA NUEVA AGRICULTURA

Hemos querido hacer este bosquejo de lo que debe ser y proponerle la agricultura ac-

tual en el desarrollo económico, a fin de examinar si nuestra organización se ajusta a una explotación ganadera lanar dentro de los conceptos modernos. A nuestro juicio, la Sociedad está cumpliendo su cometido al reunir los capitales necesarios, a los que asegura una adecuada rentabilidad, al estructurar en forma moderna la empresa, y al estar atenta a implantar la técnica más avanzada, a fin de asegurar su eficiencia en el Mercado Común Latinoamericano y frente a los principales productores de los países más desarrollados. Con ello se capacita para el éxito en la competencia de los mercados internacionales en que debe, además, competir con la fibra sintética.

Si se quisiera hacer una síntesis de lo que la Sociedad representa en el país, al llegar a sus setenta años de vida, debería decirse que asocia capitales captados en todo el territorio y en todos los sectores, a través de 7.000 accionistas, con una moderna y alta técnica financiera y administrativa, y los emplea en desarrollar la economía regional y nacional, en conservar y enriquecer los recursos naturales que utiliza, en prepararse para superar con ventaja la competencia dentro de la ALALC, en ofrecer fuentes dignas de trabajo y elevados niveles de vida a sus colaboradores y, en fin, en asegurar a sus accionistas, que la honran con su confianza, estabilidad, solidez y conveniente rentabilidad de sus inversiones.

George Saunders, administrador de la estancia "Cerro Castillo", ciudadano inglés que trabaja en las faenas ganaderas desde hace más de treinta y cinco años, el ingeniero agrónomo de "Comarsa" (Compradora de Maravilla S. A.), Benjamin Rapaport y el agrónomo de la empresa ganadera David Rodríguez, nos informaron que si las pruebas resultan, como se espera, habrá abundancia de producción.

Los raps, dijeron, son crucíferas del género Brassica. Se están tratando de introducir en la mayor parte de la zona agrícola del país, con el fin de suplir el déficit de aceite comestible. En Magallanes se realizan estas siembras demostrativas, como ensayo exploratorio, para lo cual se han sembrado tres variedades, todas de primera. La primera, importada desde China, es conocida como Pekinensis (que por su precocidad puede considerarse como la que tendrá éxito en este clima). La segunda es conocida como Swallow, sueca, de precocidad intermedia y la última variedad, que también es sueca, es la Regina. Es más tardía.

Una vez que se coseche la producción se enviará a la fábrica que "Comarsa" mantiene en Padre Las Casas, provincia de Cautín. Si el resultado es bueno, podrá instalarse entonces aquí una planta de proceso.

Línea experimental FACH en la Zona Austral

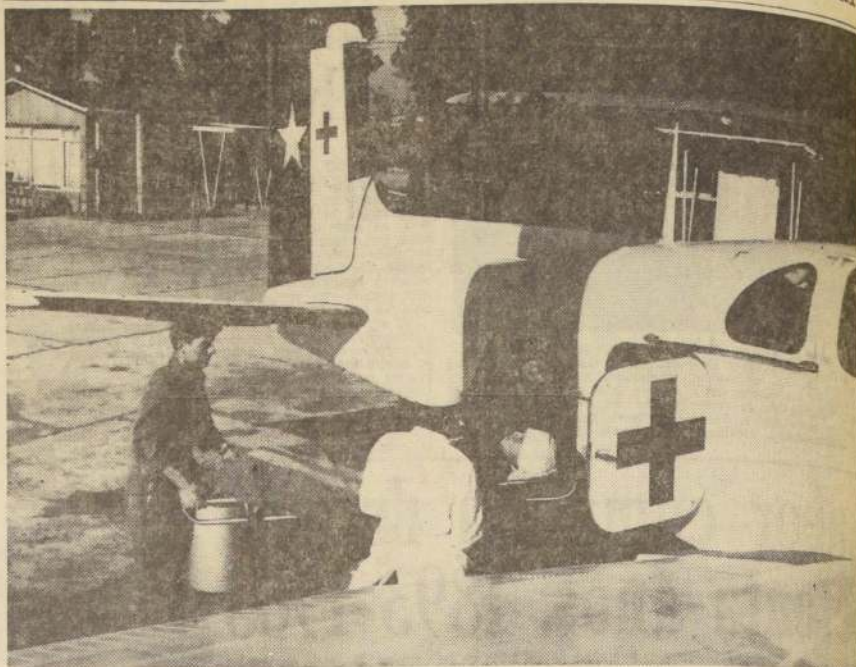

En su edición del lunes 7 de diciembre de 1959, el diario "El Magallanes" de Punta Arenas, bajo el título de "La Línea Experimental de la Fuerza Aérea de Chile", recordaba lo siguiente:

El día 7 de enero de 1957, llegan a Punta Arenas, dos modernos aviones Sikorsky S-43, bautizados "Magallanes" y "Chilo", que fundan la línea experimental Puerto Montt — Punta Arenas y, en sólo cinco horas de vuelo unieron por el aire a estas dos ciudades.

El anhelo de estos esforzados hijos de Magallanes, de contar con rápidos medios de comunicación y vínculos materiales con el resto del país, quedaba materializado en una de las más adelantadas ganancias del progreso: el camino del aire.

La idea de acercar estas regiones, donde esforzados hombres luchaban con sin igual tesón por hacer de escabrosos e inhóspitos rincones de nuestro querido Chile una incomparable fuente de trabajo y de riquezas, uniéndolos por el aire con la capital y demás centros vitales de nuestro país, había sido estimulada continuamente por los hombres de Gobierno, y tomada con fe y entusiasmo inabarcable por los habitantes de Magallanes, correspondiéndole a la Fuerza Aérea hacerse eco de este clamor y poner manos a la gigantesca obra, mirando siempre adelante.

La Fuerza Aérea no omitió sacrificio alguno: en forma consciente y con paciencia realizó tan largos y peligrosos estudios, que fueron salvando los obstáculos que significaban la instalación de un servicio de este género y magnitud.

La inauguración de la Línea Aérea Experimental, provocó, en las entonces ya hospitalarias tierras donde el hombre había domado a la brava naturaleza, el natural regocijo

Las columnas de este mismo diario, refiriéndose al extraordinario suceso, decía en uno de sus párrafos: "Desde hoy en adelante podemos mirar sonrientes el pasado con todas las dificultades de comunicaciones, con que Magallanes se tropezó en el curso de su existencia. Una nueva era se abre para la zona, gracias a la intrepidez y pericia de nuestros pilotos militares."

Situámonos mentalmente en aquellos días de inauguración de la Línea Aérea Experimental de la Fuerza Aérea y miremos hacia los largos días que precedieron al histórico acontecimiento. El primer avión que unió Puerto Montt y Punta Arenas, fue un Junker J. N. No 42 accidentado en Agua Fresca.

Tantos esfuerzos gastados fueron también abonados generosamente por el sacrificio de las vidas selectas de los guerreros de la aeronavegación en estas latitudes. Así sucedió a nuestro agradecido recuerdo los nombres del Capitán Alfredo Fuentes, los Tenientes March y Aguilera y los Subtenientes Opazo, Soto y Moreno.

Para terminar este sencillo bosquejo, traigámonos a colación las palabras del Alcalde de Santiago, durante el homenaje que se tribuló a Dagoberto Godoy, vencedor de los Andes, al regreso de su gloriosa aventura:

"Honor a vuestro pujante corazón y vuestro patriotismo, acendrado a ese patriotismo ajeno a toda clase de excepciones y que consiste en dejar bien puesto el nombre de Chile, tanto en la paz como en la guerra."

EN EL GRABADO, un avión FACH, que hace las veces de ambulancia aérea, transporta un herido en la zona austral. ("El Magallanes", lunes 7 de diciembre de 1959)

TRANSOCEANICA LTDA. (MAGALLANES)

OFRECE PARA LA GANADERIA Y AGRICULTURA

TRACTORES Y EQUIPOS AGRICOLAS

CAMIONETAS Y CAMIONES

VEHICULOS EXPLORER, de múltiple uso.

de la extensa línea de productos de

INTERNATIONAL HARVESTER Co.

TAMBIEN PARA EL HOGAR

Refrigeradores "Linde"

Lavadoras "Miele"

Radios de sobremesa y portátiles "Nordmende"

Tocadiscos "Perpetuum Ebner"

Radiofonógrafos de manufactura nacional.

JOSE NOGUEIRA 1119
Edificio Enap - PUNTA ARENAS

EXITOS EN LANARES DE "MARIA BEHETY"

Los progresos alcanzados por la ganadería lanar, especialmente en la Zona Austral chilena, tanto patagónica, magallánica y fueguina, en la Raza Corriedale, considerada mundialmente como la mejor, se deben en gran parte a la labor realizada por los plantales de propiedad de los grupos familiares herederos de don José Menéndez.

Entre los plantales figura en lugar destacado el de "María Behety" en la zona austral nacional, que en las últimas exposiciones ha obtenido el Gran Campeón Macho (Punta Arenas), con el Maribety 178, que fuera reservado para padre de plantel y en la Exposición de Palermo (Argentina), en julio de 1955, el Gran Campeón Macho con el Maribety 22, y Gran Campeón Hembra, con Maribety 275.

Desde esa fecha hasta 1960 el plantel "María Behety" restringió su participación en las exposiciones internacionales, salvo en 1957, en que obtuvo en Palermo el Reservado de Gran Campeón Macho, hasta 1960.



Reservado Gran Campeón Carnero, Premio Mejor Cabeza, presentado en la Exposición de Palermo, Argentina, por el plantel "María Behety", de Carlos Menéndez Behety e Hijos, Tierra del Fuego, vendido en la suma de un millón seiscientos mil nacionales a la

Irma Tracchi y Cia., de Palermo. Este ejemplar es una muestra de la calidad alcanzada por los lanares de los plantales de la Zona Austral de Chile, tanto del sector patagónico, como magallánico y fueguino.

La importancia de sus presentaciones quedó de manifiesto en la Exposición Argentina de Palermo, donde "María Behety" quedó con ocho ejemplares clasificados en los ocho primeros puestos de carneros,

los que fueron vendidos al precio promedio superior a un millón de nacionales argentinos cada uno.

El año pasado, en primavera, el plantel obtuvo el Campeón Carnero y Reservado

Campeón Carnero y el Reservado Gran Campeón, en refidada competencia con un boerero de Jenequel, en la cual los jurados, para poder otorgar el premio, tuvieron que recurrir al arbitraje.

LISTO

21 de Mayo 1133 Fono 22712
Punta Arenas

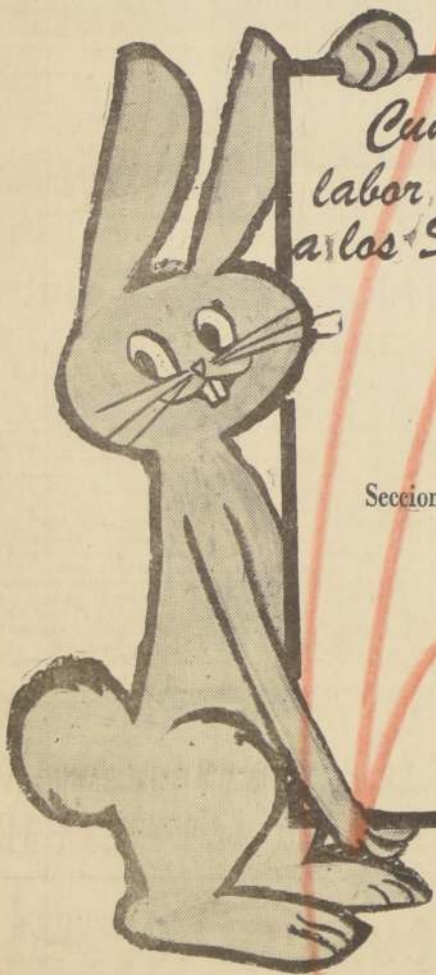

Cumple con la
labor encomendada
a los Supermercados

Alta Calidad
Bajos Precios
Rápida atención

Secciones:

Comestibles
primer piso

Menajes
segundo piso

atención permanente al público:

8.30 - 13.00 Hrs. y de 14.00 - 20.00,
INCLUSO LOS SABADOS,
DOMINGOS Y FESTIVOS: 8.30 - 13.00

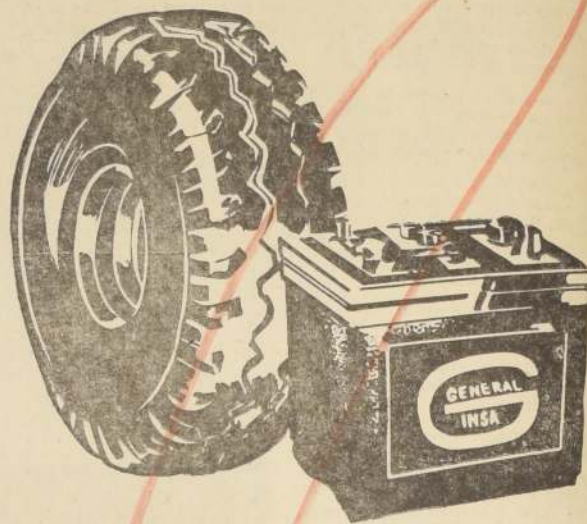

SALVADOR CAMELIO D.

concesionario autorizado
para toda la provincia

GENERAL INSA

PUNTA ARENAS

Alrededor de 900 mil hectáreas adjudicó CORA a la Zona Sur a 2.153 familias campesinas

La Reforma Agraria, está realizando la superación económica, social y cultural del campesinado, mediante los planes que está llevando a la práctica en todo el territorio nacional. — Principales parcelaciones realizadas de Concepción al sur. — Magníficos resultados están dando los planes alfabetizadores en los cuales participan hombres y mujeres de todas las edades.

Las disposiciones contenidas en la Ley de Reforma Agraria, que el Gobierno y los legisladores han aprobado, están dando lugar a resultados que el país necesita. Propende esta ley a largo plazo a mejorar la vida económica, social y cultural del campesinado. La Reforma Agraria, inspirada en estos principios, ha logrado crear en el campo parcelaciones que se extienden hasta las zonas más remotas del territorio, permitiendo a los campesinos tener su propia tierra, su propia casa, su propia escuela, su propia iglesia, su propia vida social, lo que permite al obrero agrícola, al campesino, al trabajador rural, vivir en su propia tierra, en su propia casa, en su propia escuela, en su propia iglesia, en su propia vida social, lo que permite al obrero agrícola, al campesino, al trabajador rural, vivir en su propia tierra, en su propia casa, en su propia escuela, en su propia iglesia, en su propia vida social.

como un imperativo categórico, el aprovechamiento integral de la tierra.

LABOR 1963

La labor de la Corporación de la Reforma Agraria, durante el año 1963, se basa, esencialmente, en la realización de un Plan Agrario relacionado con los fondos del sector público y la adquisición de terrenos del sector privado.

Para este efecto se dictaron durante el año 1963, veintiséis decretos reglamentarios sobre diferentes materias, los cuales fijan normas jurídicas y técnicas que facilitan la aplicación de la Ley 15.020, que crea la Corporación de la Reforma Agraria.

Entre los decretos reglamentarios dictados, destacamos por su importancia el que lleva el N.º 11, que contiene el ESTATUTO ORGANICO DE LA CORPORACION DE LA REFORMA AGRARIA, y que contempla modificaciones fundamentales en los aspectos de "formación de colonias", "celebración de convenios con particulares y división de tierras", "facilidades de adquisición de predios agrícolas", "expropiación de tierras", etcétera.

EN LA ZONA NORTE

Especial preferencia ha dado la Corporación de la Reforma Agraria a los trabajos que se realizan en el Departamento de Arica, en coordinación con el Ministerio de Obras Públicas y la Corporación de Fomento de la Producción.

VALLÉS DE AZAPA, CAMARONES Y LLUTA. — Se ha practicado la subdivisión de las tierras, habilitándose los suelos para empastados que aseguren el forraje del ganado, mediante drenes, que ha permitido recuperar en el "Valle Camarones" 971 hectáreas de nuevos suelos, que ha permiti-

do obtener un producto ganadero "sobresaliente" alcanzando a más de 1.200 cabezas, en una superficie empastada de 528 hectáreas, lo que ha dado una producción de 1.500 litros de leche diarios, lo que constituye la única fuente de producción de leche fresca en Arica.

"COLONIA CUYA". — En dicha colonia, contigua a "Camarones", se han habilitado 2.000 hectáreas, que han permitido una mayor explotación ganadera, incorporándose a la explotación agrícola de la zona.

"VALLE DE LLUTA". — La Corporación ha obtenido altos rendimientos en la producción de maiz, alfalfa, tomates, cebollas y diferentes cultivos de chacarera, en una extensión de más de 600 hectáreas, que ha venido a incrementar el fomento agrícola de la zona.

FUNDOS "SANTA ROSA" Y "PURO CHILE". — La Corporación, adquirió en el Valle de Lluta, los fundos "Santa Rosa" y "Puro Chile", en los cuales se están habilitando más de 220 hectáreas, por medio de obras de drenaje.

La superficie cultivable del Valle de Lluta, a 1.400 hectáreas, y en la colonia denominada "Julio Fuenzalida Riveros" se han formado 32 parcelas, de las cuales se entregaron durante el año 1963, 20 parcelas, con sus correspondientes casas y galpones para los colonos, con una producción activa de más de 5.000 olivos, en las Colonias del Valle de Azapa.

COLONIA "JUAN NOE". — Se encuentran establecidos 32 parceleros en 310 hectáreas, subdivididas en 36 parcelas y 3 lotes pertenecientes a Cooperativas.

Se han construido canales de 12 kilómetros y medio que regarán amplios sectores de la Colonia "Juan Noe", conjuntamente con otras Colonias cuya formación se encuentra en estudio.

VEGAS DE CALAMA. — En colaboración con la Dirección de Riego y con fondos provenientes de la Ley del Cobro, la Corporación de la Reforma Agraria colonizará una superficie de 5.000 hectáreas de tierras con excelentes posibilidades agrícolas, en el sector denominado "VEGAS DE CALAMA".



EL MINISTRO DE AGRICULTURA, SEÑOR RUY BARBOSA, visitó en el mes de febrero pasado el Sur de Chile, con ocasión de la inauguración de la Exposición Ganadera efectuada en Punta Arenas. Después de estar en dicha ciudad, fue a Puerto Montt, Coihaique, Ancud y Castro, imponiéndose en todas ellas de lo hecho en Reforma Agraria, y en Ancud visitó, en forma especial, los Parques Agrícolas, formándose una opinión muy favorable de la labor realizada por los funcionarios encargados de dicho departamento.

PLAN DE ALFABETIZACION

La Corporación de la Reforma Agraria ha colaborado con el máximo de interés en la Campaña de Alfabetización, impulsada por el Supremo Gobierno. Para ello se ha unido un trabajo preliminar de empadronamiento y enseñanza en ocho colonias, obteniendo excelentes resultados, prosiguiendo, en mayor escala, en el curso del año 1964.

ASISTENCIA CREDITICIA

Préstamos año 1963, otorgados directamente a Colonias y Cooperativas: 647.656.12 escudos.

Préstamos indirectos: 2 millones 496 mil 602,14 escudos.

SECTOR	Colonias
SECTOR NOROCCIDENTAL	Rihue, Rihue Bajo, Panguel, Sara III, Raquilco, Roca-Raqui, Colhue, Yencoe, Catibol, Catibol.
PROVINCIA DE BIO BIO	Campamento, Santa Amalia, San Antonio de Duqueco, El Milagro.
PROVINCIA DE CAUTIN	Dax, La Mañana, Cuyincoles, Cuyincoles Larroulet, Lo Juan, Las Hortensias, Buenos Aires.
PROVINCIA DE VALDIVIA	"El Arrayán".
SECTOR DE LA ZONA AUSTROCCIDENTAL	Se han formado en estos fundos: 766 parcelas; 68 huertos familiares y 27 servicios comunes, con un valor de \$ 17.211.002,72, con un promedio de \$ 19.745, por cada parcela; 387 casas, galpones, con 18.561 mts2, y un valor de \$ 762.527,50.
SECTOR DE LA ZONA AUSTROCCIDENTAL	Se radicaron: 111 colonos, con 761 cargas familiares, y 33 huertos, con 171 cargas familiares, lo que hace un total de 1.076 viviendas.
SECTOR DE LA ZONA AUSTROCCIDENTAL	Se han construido 159,57 ki-

Colonias formadas	Parcelas entregadas	Huertos
Colonias:		
San Nicolás	10 Parcelas	
Julio F. Riveros	19 "	
Huempesoe	17 "	
Juan Noe	2 "	
Colchagua	38 "	13
Lipingue	46 "	
Esmeralda	2 "	15
Lautaro	2 "	
Itaque	2 "	
Alfalfara	38 "	43

Colonias formadas	Parcelas entregadas	Huertos
Colonias:		
San Nicolás	10 Parcelas	
Julio F. Riveros	19 "	
Huempesoe	17 "	
Juan Noe	2 "	
Colchagua	38 "	13
Lipingue	46 "	
Esmeralda	2 "	15
Lautaro	2 "	
Itaque	2 "	
Alfalfara	38 "	43

no, que alcanza a 55.863 cabezas; precio actual: 4 millones 846 mil 115,25 escudos. Es digno de anotarse, la producción obtenida en Maullán, durante el año 1963, de: 2.095.322 kilos de lana, lanas alcanzando en períodos anteriores.

En el aspecto económico se ha organizado un Departamento de Crédito Supervisado, destinado a proporcionar a los colonos la ayuda crediticia indispensable para un mejor trabajo agrícola y un mayor aumento de volumen de la producción.

PRODUCCION

En el curso del año 1963, las Colonias de la Corporación de la Reforma Agraria obtuvieron una producción agrícola, anual, avaluada en 89.892.660 escudos, en un área cultivable de 355.568 has.

Las colonias agrícolas cuentan con ganado vacuno, caballar, caprino, porcino y ovi-

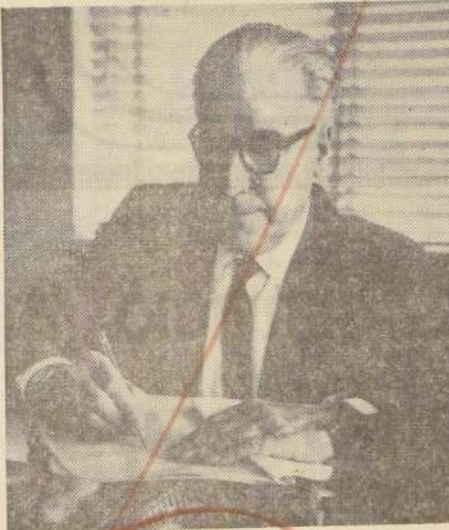

Eduardo Silva, Vicepresidente de la Corporación de la Reforma Agraria, quien está al frente de dicho organismo, haciendo cumplir en todas sus formas la Ley de Reforma Agraria. Es así como en la semana recién pasada les fueron entregados a los obreros agrícolas los títulos de propiedad en la antigua Hacienda Hospital, hoy llamada Presidente Kennedy.

EN EL EXTREMO AUSTRAL:

LA "CORA" CONTRIBUYE AL ENGRANDECIMIENTO DE CHILE Y DE LA ACTIVIDAD AGROPECUARIA

Pero si mucho se ha realizado en el Norte y en la parte central de la nación, no menos importante lo llevado a cabo en el extremo sur.

He aquí una breve reseña de la labor de la Corporación de la Reforma Agraria, en las provincias más australes de Chile, lo que constituye un ejemplo tangible de lo realizado por CORA, en beneficio de las familias campesinas de escasos recursos.

Se encuentra en la provincia de Llanquihue la colonia de "HUEMPESOE", ubicada en el Departamento

El Gobierno está dando un vigoroso impulso al Programa de Reforma Agraria

De especial importancia fue la visita realizada por el Ministro de Agricultura, Ruy Barbosa, a la zona austral con motivo de la Exposición Ganadera Internacional de Punta Arenas, oportunidad en que recorrió todos los sectores de la región, dando solución a diferentes problemas que tienen relación con los departamentos de su Secretaría de Estado.

El Ministro, con ocasión de este viaje, se interesó en forma especial por el desarrollo de los programas de la Corporación de la Reforma Agraria y en su discurso al inaugurar la exposición, dio a conocer la importancia que el Gobierno del Presidente Alessandri le ha dado a la zona austral, especialmente a la provincia de Magallanes.

Sobre esta materia el Ministro Barbosa señaló que el Gobierno, dentro de los propósitos nacionales, ha concedido la mayor importancia a esta provincia, adoptando, en materia de tierras fiscales, la política de entregarlas a quienes de-

muestren las mayores aptitudes para hacerlas productivas, habiendo entregado alrededor de 1.600.000 hectáreas en arrendamiento dentro de su Gobierno, y en el año 1963, cincuenta y dos predios, para poner fin a todo el proceso en el presente año, que implica también incorporar al dominio privado muchas de estas tierras.

La Corporación de Fomento de la Producción ha habilitado suelos y preparado empastados artificiales en más o menos 26.000 Has., estableciendo praderas que ya se están sembrando con agropurum, festuca, trébol blanco neozelandés y otros.

La Corporación de la Reforma Agraria en su Colonia de Caleta Josefina obtuvo 6.5 kilogramos de lana sucia por animal esquilado, en una masa de 4.230 ovinos. Se clasificaron en los últimos dos años tres millones de kilogramos de lana correspondiente a 650.000 ovinos de la Cooperativa Agrícola de Tierra del Fuego Ltda.

PROVINCIA DE MAGALLANES

1962 — RESUMEN PRODUCCION COLONIAS DE LA CORPORACION DE LA REFORMA AGRARIA

	OVINOS	PORCENTAJE	KGS. LANA	PROMEDIO KGS.	VACUNOS	OTROS PRODUCTOS
						Leche Queso Mant. Lts. Kgs. Kgs.
CAQUILME	14.237	72%	58.006	4	1.044	534 83.800 9.400 600
GRANDE	48.723	78%	204.296	4,19	—	—
JOSEFINA	196.562	80%	808.875	4,11	—	—
ANTHIAN	129.821	78%	572.806	4,39	—	—
PROMEDIO	389.393	77%	1.643.983	4,17	1.044	534 88.800 9.400 600

NOTA: Dentro de CALETA JOSEFINA están comprendidos los 4 lotes de la Colonia CAMERON, cuyos ovinos fueron esquilados en el galpón de la mencionada Colonia Caleta Josefina. — El detalle de estos animales es:

11.216	75%	36.802	3,1	—	—	—
--------	-----	--------	-----	---	---	---

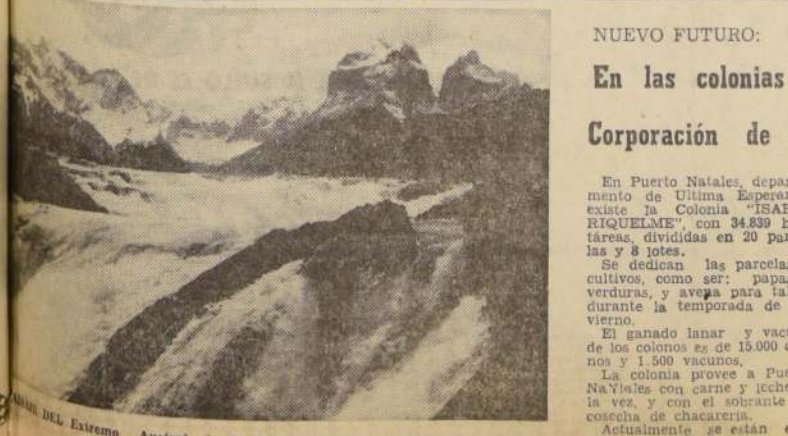

En el extremo Austral, donde la CORA trabaja incansablemente.

NUEVO FUTURO:

En las colonias magallánicas de la Corporación de la Reforma Agraria

En Puerto Natales, departamento de Última Esperanza, existe la Colonia "ISABEL RIQUELME", con 34.839 hectáreas, divididas en 20 parcelas y 8 lotes.

Se dedican las parcelas a cultivos, como ser: papas y verduras, y avepa para talaje durante la temporada de invierno.

El ganado lanar y vacuno de los colonos es de 15.000 ovinos y 1.500 vacunos.

La colonia produce a Puerto Natales con carne y leche, a la vez, y con el sobrante de cosecha de chacarera. Actualmente se están empastando 1.500 hectáreas, que

permite aumentar la explotación de laneros y vacunos.

Existe entusiasmo entre los colonos para ampliar estas empastadas a 2.000 hectáreas más, las que se llevarán a efecto en la próxima temporada.

COLONIA "AGUA FRESCA". — Se forma en 15.430 hectáreas, divididas en 33 parcelas, Se dedican a lechería, ganadería y explotación de bosques.

Actualmente hay 800 vacunos y 1.200 ovinos.

Todos los colonos negocian sus productos en Punta Arenas, de la que dista 35 kilómetros.

COLONIA "AGUA FRESCA". — Se forma en 15.430 hectáreas, divididas en 33 parcelas, Se dedican a lechería, ganadería y explotación de bosques.

Actualmente hay 800 vacunos y 1.200 ovinos.

Todos los colonos negocian sus productos en Punta Arenas, de la que dista 35 kilómetros.

COLONIA "AGUA FRESCA". — Se forma en 15.430 hectáreas, divididas en 33 parcelas, Se dedican a lechería, ganadería y explotación de bosques.

Actualmente hay 800 vacunos y 1.200 ovinos.

SOC. RURAL DE MAGALLANES



ADHESION DEL CLUB HIPICO
DE PUNTA ARENAS

La familia Menéndez Behety está ligada al progreso y desarrollo de la zona magallánica.

Don José Menéndez, después de internarse en los mares y regiones de la Patagonia, inició y la industrialización de esta región.

La familia Menéndez Beheyt y sus diferentes y actuales ramas, desde don José Menéndez, el emprendedor asturiano nacido en Miranda de Avilés, que se internó en la zona patagónica en 1872, esta estrechamente ligada al desarrollo y progreso de la zona de Magallanes y a ellos se debe en gran parte la tenaz labor para mejorar los laneros hasta dotar a sus aisladas praderas de las mejores razas reproductoras y productoras de lana y carne.

Si don José Menéndez no fue uno de los primeros re-
dentores del austro chileno,
fue sin duda, el que mostró
mayor empuje y tenacidad.

Desde 1874, poco después de radicarse en la zona hasta su muerte acaecida en 1918, a través de 44 años, se exhibió como el mas poderoso campeón del progreso de la zona austral, fundó establecimientos ganaderos e industriales, frigoríficos, estableció bancos y aerraderos, explotó minas, empresas de navegación y electricidad, y dejó una familia que ha seguido la noble y infatigable trayectoria que trazara con su ejemplo.

Residió habitualmente en Punta Arenas esde donde manejaba la vasta red de sus fundaciones comerciales, industriales, ganaderas y marítimas y en 1911, cuando sus hijos tenían ya la capacidad, refundió sus creaciones en dos entidades.



UNA DE LAS LABORES más difíciles en las exposiciones de ganado lanar en la zona austral es poder determinar al Campeón, dada la calidad de los lanares que compiten en dichos torneos. En la reciente exposición internacional de Punta Arenas, el

Jurado estuvo integrado por el doctor Alberto Pareja Piñeiro, de Uruguay, y vimos en plena labor, examinando los lanares del Plantel San Gregorio, a la señora Herminia Menéndez de

La principal, la Sociedad Ganadera y Comercial Menéndez Behety tiene especial importancia, ya que sus actividades estuvieron radicadas esencialmente en la zona chilena de la Patagonia.

José Menéndez con doña María Behety, la noble compañera de sus días de esperanzas y de grandeza y cuyo nombre perpetúan los establecimientos ganaderos de la región.

Sus hijas. Herminia caso con don Arturo E. Gómez; Josefina con don Mauricio Braun, otro titán del progreso austral; y María, con don

Francisco Cascajales, su hijo ca. Sus cinco hijos son Alejandro, Alfonso, José y Julio Menéndez.

Con don Carlos Behety, tuvo ocho hijos. El mayor, NACION, de profesión ingeniero, es el más distinguido sobre esta materia de la zona austral, conocido por

Francisco Camacho. Sus cinco hijos son Alejandro, Alfonso, José y Julio Méndez. Con don Carlos Behety, tuvo ocho hijos. NACION, de donde te la prepararon, con información sobre la sustracción de la zona de su mejor colcha.



CARNERO DE UN AÑO (dos dientes), con lana de nacimiento, que compitió con otros 31 animales en la Tercera Categoría, durante la Exposición de Punta Arenas. También pertenece al Plantel San Gregorio, de la señora Herminia Menéndez Behety de Gómez, y fue clasificado como Reservado Carmegno Carnero.

SERVICIO
NACIONAL
DE SALUD

ESTA DIRECCION GENERAL DE
CONCURSOS CARGOS CLINICOS
VERSAS ESPECIALIDADES, A
DEL PAIS
EL CONCURSO PERMANECERA
DESDE EL 13 DE ABRIL AL 1
YO DE 1964, INCLUSIVE, HASTA
1230 HORAS.

En Santiago, las solicitudes deberán presentarse en la Secretaría de la Dirección de la Zona, Índice N.º 2 (Primer Pabellón), y en provincia, en las Secretarías de las Direcciones Zonales.

EL DIRECTOR GENERAL DE

POTENCIA AL SERVICIO DE LA PRODUCCION

TRACTORES FORDSON

SUPER MAJOR COUNTY SUPER 4

- Tracción en las cuatro ruedas, siendo éstas de igual tamaño e intercambiables.
 - Su único diferencial suprime el patinaje y unifica el esfuerzo de ruedas delanteras y traseras.
 - Frenos de dirección que actúan sobre las cuatro ruedas.
 - Plena potencia disponible en las ruedas delanteras.
 - Servo-dirección como equipo normal.
 - El eje delantero está situado en el punto en que se obtiene la mejor distribución de peso y tracción.
 - Puede instalarse toda la gama de enganches de elevadores hidráulicos y equipos opcionales de el Ford normal.
 - La máxima adherencia de las ruedas en todo momento se traduce en un menor consumo de combustible y desgaste de neumáticos.
- Hecho a la medida y para la comodidad de cada conductor.
- 

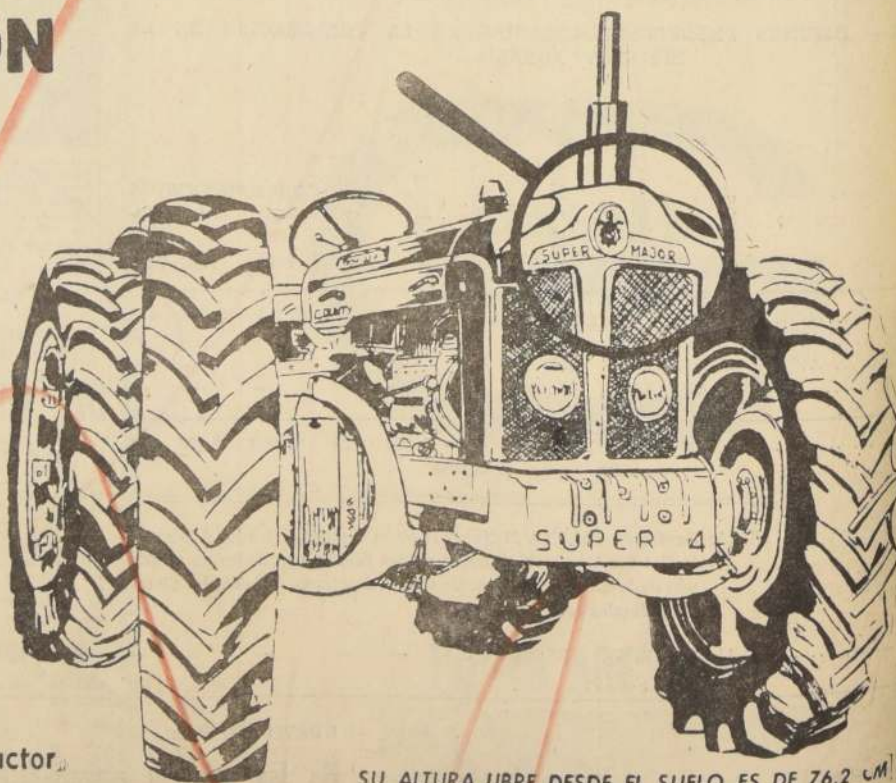

SU ALTURA LIBRE DESDE EL SUELO ES DE 76.2 CM



CONCESIONARIO FORDSON

BALMACEDA 855

CREDITOS

CORFO
BANCO DEL ESTADO
DIRECTOS

Realizaciones de la CORVI en materia habitacional constituyen un avance social sin precedente

Una labor de importancia la ha correspondido cumplir a la Corporación de la Vivienda, en la realización del Plan Habitacional que con la promulgación del Decreto con Fuerza de Ley N.º 2, en 1959, ha impulsado el Gobierno del Excmo. señor Jorge Alessandri Rodríguez.

El citado D. F. L. 2 entregó a la CORVI la responsabilidad en la construcción, programación y desarrollo de la reconstrucción del país en escala masiva, teniendo como misión fundamental la de atender las necesidades del sector asalariado y popular que hasta entonces carecía de la legislación y de los mecanismos técnico-económicos adecuados para proporcionarles una vivienda de carácter familiar, digna e higiénica.

Desde la fecha de la puesta en marcha del Plan Habitacional, la Corporación de la Vivienda ha construido, contratado o financiado más de 120 mil viviendas a lo largo y ancho del territorio nacional, a través de su acción directa o indirecta en el primer y único esfuerzo serio que se ha realizado en nuestro país, por dar solución a uno de los problemas que con mayor agudeza afrontábamos y que es general en todos los países de América.

El Plan Habitacional que ha desarrollado la CORVI ha constituido un ejemplo para los diversos países del continente americano y algunos europeos que han visto en él la forma más adecuada para enfrentar la solución del problema de falta de viviendas. Así, delegaciones técnicas de algunos países han llegado hacia Chile, con el objeto de imponerse de su realización, de la forma en que la CORVI opera para obtener los frutos que se esperan. Los esfuerzos que en este sentido ha realizado la Corporación de la Vivienda han interesado a gobiernos extranjeros que en forma directa, a través de los respectivos Ministerios, han solicitado los antecedentes sobre este Plan Habitacional chileno que ha dado hogar a más de medio millón de compatriotas.

En sus líneas de trabajo, la CORVI ha dividido su acción en Labor Directa y Labor Indirecta. La primera de ellas se refiere a lo que la institución construye con los recursos propios de

Forma como se ha venido desarrollando su labor directa e indirecta, procurando viviendas higiénicas y dignas a no menos de 600.000 chilenos en sólo 4 años de actividad.

de su presupuesto, como, asimismo, con los fondos aportados por las Cajas o Institutos de Previsión del país, destinados a la construcción de viviendas para sus imponentes.

La segunda, se realiza mediante los diversos sistemas de préstamos a particulares o empresas para la construcción o reconstrucción de viviendas económicas, edificadas, en todo caso, bajo la supervisión de la CORVI.

La labor directa de la Corporación de la Vivienda, orientada,

como ya hemos dicho, a las clases asalariadas de menores rentas, a través de los mecanismos de puntaje para la postulación a vivienda, como, asimismo, del pequeño ahorro previo inicial que da derecho al crédito social de más amplio volumen, ha permitido a la institución ofrecer nuevos hogares a cientos de miles de ciudadanos. Pero, además, ha permitido a la CORVI otorgar una vivienda digna e higiénica al sector social más débil y desamparado, que es el que vive en rancherías insalubres, o sea, en poblaciones llamadas "callampas".

Más de 200 mil de estos ciudadanos, han sido radicados en poblaciones urbanizadas y viviendas higiénicas, haciendo desaparecer centenares de esos núcleos que entristecían amplios sectores de nuestras ciudades.

También han resultado beneficiados, a más alto nivel, los imponentes de las Cajas de Previsión, a través de los mandatos o compras efectuadas por estas instituciones, haciendo posible la construcción de gran-

des y modernas poblaciones en diversas ciudades del país.

También han sido atendidos sectores asalariados de mayor capacidad económica mediante la acción indirecta, con líneas especiales de créditos hipotecarios individuales, colectivos o empresariales, que les permite construir en el terreno que elijan la vivienda deseada o bien, comprar una vivienda económica construida a su elección y de acuerdo con sus posibilidades financieras.

El Gobierno puso en manos de la CORVI los elementos necesarios para poder resolver uno de los puntos básicos del programa del actual Gobierno: dar vivienda propia y nueva a cada hogar chileno.

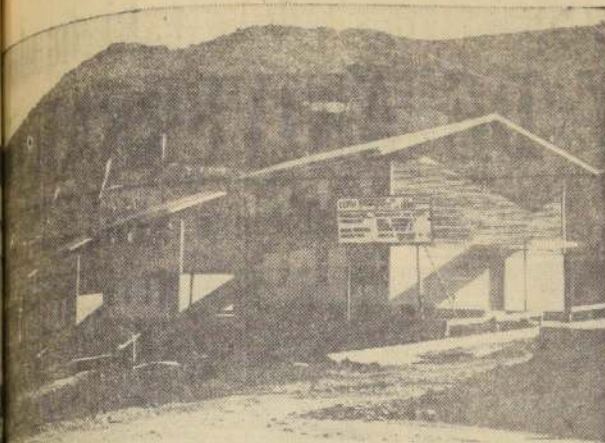

La casa de la Población "CAPREMER", de Puerto Montt, construida por la CORVI por mandato de la Caja de la Marina Mercante Nacional.

preciseis poblaciones edificadas en construcción, es el aporte de la CORVI a provincia de Llanquihue

de 1.600 viviendas constituyen la obra realizada por la Corporación de la Vivienda en esta importante región del territorio patrio.

beneficiado a más de 1.600 propietarios gracias al Plan Habitacional de la CORVI, en total bitacional chileno impulsado por la Corporación de la Vivienda, que ahora son propietarios.

EL PLAN HABITACIONAL HA ATENDIDO NECESIDADES DE LA PROVINCIA DE CHILOE

Poblaciones en las ciudades de Ancud y Castro levantadas por acción directa o mediante el método de autoconstrucción.

También Chiloe ha sido considerado en el Plan Habitacional de Gobierno que está desarrollando la Corporación de la Vivienda.

La CORVI construyó en la ciudad de Castro la Población "Nueva de Castro", compuesta por 116 viviendas y cuatro locales comerciales, en etapa de ser terminada y entregada a muy breve plazo. Esta población es de viviendas definitivas, aparte de otras 20 viviendas de las denominadas mínimas, a las cuales sólo faltan pequeños detalles para que puedan ser entregadas a los beneficiados con ellas.

A lo anterior, hay que agregar que existe un sector de autoconstrucción de gran amplitud, donde se está edificando, directamente por los interesados, con la supervisión de la Corporación de la Vivienda, la que les ha facilitado dirección técnica y los elementos necesarios, de acuerdo con las normas de autoconstrucción vigentes.

También ha construido las poblaciones "Ramón Freire", "Pudeto" y "Yerbas Buenas" en Ancud, con un total de 150 viviendas.



Vista aérea de las poblaciones CORVI en Punta Arenas.

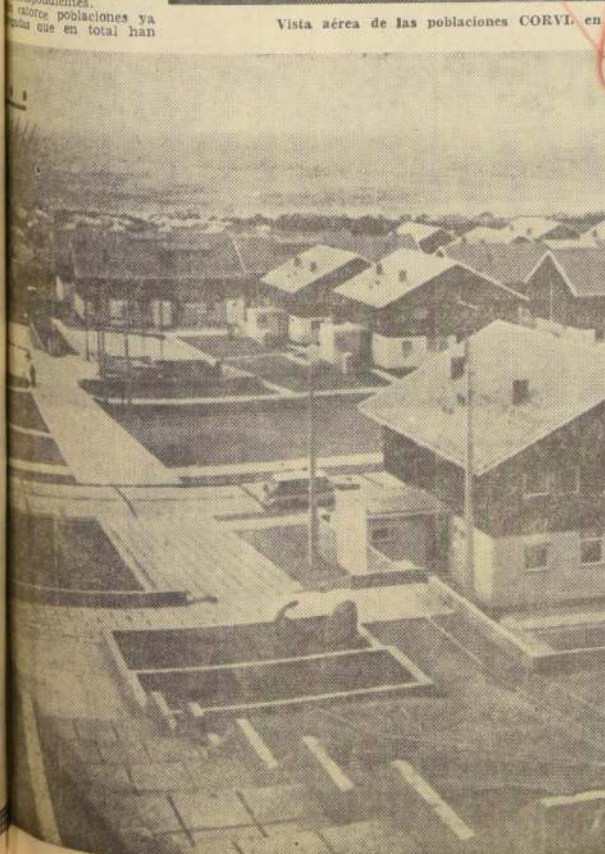

Moderna población "Robert Fitz-Roy", construida por la CORVI en Punta Arenas.

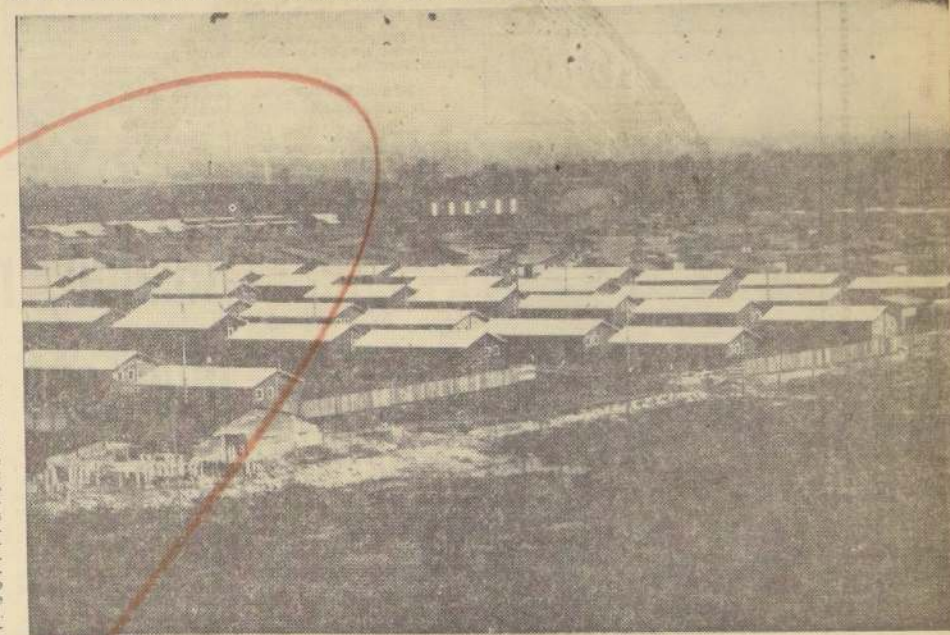

En Puerto Varas se levanta la población "Rudolfo Philipp", compuesta de noventa viviendas.

La Provincia de Magallanes ha recibido casi un millar de nuevas viviendas CORVI

Se destacan en esta labor las poblaciones modelo "Fitz Roy" y "Williams", y los conjuntos habitacionales "Chile Nuevo" y "Pedro Aguirre Cerda".

Magallanes, es otra de las provincias que puede exhibir con orgullo las realizaciones del Plan Habitacional chileno que ha impulsado desde la dictación del Decreto con Fuerza de Ley N.º 2, la Corporación de la Vivienda.

La ciudadanía de esa zona, una de las más australes del mundo, sus autoridades y, en general todas las esferas sociales, han sabido comprender y corresponder al esfuerzo que ha significado a la CORVI la construcción de modernos grupos habitacionales.

Ello ha permitido a casi un millar de magallánicos disponer de una vivienda cómoda e higiénica, abrigada y apta para el clima que impera en esas latitudes.

La Población "Robert Fitz Roy", fue construida en la ciudad de Punta Arenas con un total de 652 viviendas, de

las cuales 316 son de dos pisos más un ático y 336 son un piso.

De estas 652 casas, aún restan por asignar a los postulantes de la Corporación de la Vivienda, 45 viviendas lo que se hará en el curso de los próximos días.

El conjunto mismo de "Fitz Roy", enmarcado en uno de los sectores urbanos de mayor atracción de la ciudad de Punta Arenas, ha dado un gran aspecto al lugar, por las líneas de edificación modernas y cómodas.

La población "Juan Wil-

liams" está compuesta de dos sectores. El sector I con 96 viviendas de dos pisos y el sector II con 200 casas de un piso y 36 de dos pisos. Además esta población cuenta con ocho locales comerciales.

Puerto Natales y Puerto Fuenfue, cuentan con las poblaciones "Chile Nuevo" y "Pedro Aguirre Cerda", de 176 y 24 viviendas, respectivamente, todas fueron construidas en un piso y con dos y tres dormitorios, además de las dependencias living - comedor, baño, cocina, patio, etc.

Además, la CORVI tiene en

construcción un nuevo edificio para las oficinas del Servicio de Seguro Social de Punta Arenas, obra que está terminada en el curso de las próximas semanas.

Como puede apreciarse, la provincia de Magallanes ha sido beneficiada con el plan Habitacional y la Corporación de la Vivienda, al igual que en otras zonas del país, ha puesto su mayor interés para que las poblaciones construidas cumplan las finalidades de dar vivienda cómoda e higiénica a nuestros conciudadanos.

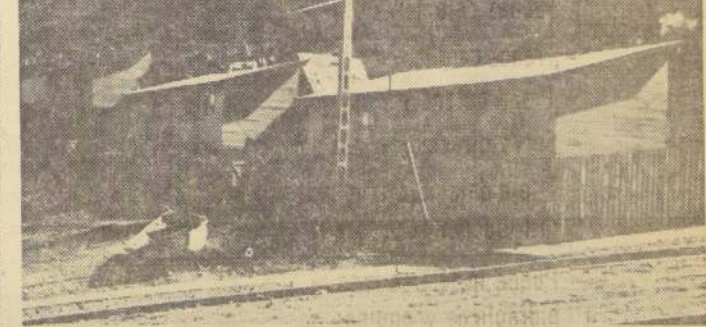

Un aspecto de la Población "Caleta Chingu", de Puerto Montt, viviendas básicas construidas por la CORVI especialmente para pescadores.

Acción indirecta de la CORVI en Llanquihue, Chiloé y Magallanes

Préstamos para la reconstrucción o edificación de viviendas económicas han significado cerca de 1.500 nuevas casas habitacionales en la zona.

La CORVI realiza su labor constructiva en cuadrado, a sus planes generales que son: Acción Directa destinada a incrementar la habitación a través de los recursos propios de su presupuesto o con aportes de las Cajas de Previsión, y Acción Indirecta que se traduce en los préstamos que la CORVI concede a personas natura-

les y jurídicas, para que con estos financiamientos construyan viviendas económicas.

Como en el resto del país, esta labor indirecta se ha desarrollado en las provincias de Llanquihue, Chiloé y Magallanes a través de préstamos que han permitido la construcción de 1.500 viviendas aproximadamente, con una inversión de más

de cuatro mil quinientos millones de pesos.

La aplicación de estos préstamos ha sido: a Puerto Montt \$ 3.037.508, para un total de casi mil viviendas; a Castro \$ 1.482.130, para un total de cuatrocientas viviendas; y a Punta Arenas \$ 74.138, para alrededor de treinta viviendas.

CUMPLE 69 AÑOS: LA VILLA DE ÑUÑO A ESTA HOY DE ANIVERSARIO

A pesar de que su historia se remonta a la época de la fundación de Santiago, el 17 de abril de 1895 se le dio el título de Villa, como reconocimiento a su progreso. — Destacada labor cumplen hoy sus autoridades municipales, encabezadas por su Alcalde, don Raúl Cabezas Rodríguez.

— Sesenta y nueve años se cumplen hoy, de la promulgación, por parte del Presidente Jorge Montt, y de su Ministro del Interior, Ramón Barros Luco, del decreto que el 17 de abril de 1895 dio el título de Villa, al entonces pueblo de Ñuñoa, como distinción por el desarrollo que estaba alcanzando por aquella época, a menos de cinco años de su creación como comuna.

— Pero la vida de Ñuñoa se remonta hasta confundirse con la historia de Santiago de la Nueva Extremadura, y al correr de los años, puede decirse que ha ido ganando

vida propia, e incluso, fue el ejemplo que tuvieron otros Municipios para cimentar el progreso de sus respectivas comunas, especialmente en lo que a obras municipales y de ornato se refiere.

ALGO DE SU HISTORIA

— Antes que don Diego de Almagro descubriera Chile — escribe Diego Muñoz —, la región central de nuestro país fue dominio de los mitimaaes, colonos peruanos del Imperio Incaico. Una prueba de ello, es el nombre de Macul, de origen quechua, dada por aquellos colonos al llano y a la

quebrada que se hallan al sur de Ñuñoa: una prueba reciente, es la tumba secular encontrada hace diez años (1952), en lo alto de La Reina, y que contenía valiosas piezas de alfarería y otros efectos propios de aquella civilización.

— Para cultivar estas tierras, los mitimaaes abrieron acequias de regadío, que tomaban aguas del Mapocho y la llevaban a gran parte de esta zona. En cuanto al agua para la bebida, la traían de la vertiente cordillerana que baja por la Quebrada de Ramón y que tiene en su primer curso, una calda de 15 metros de altura.

LOS NUEVOS DUEÑOS
— Más adelante, escribe Diego Muñoz: — A la llegada de los con-

quistadores, estas tierras eran ya del dominio exclusivo de nuestros aborígenes, que se habían rebelado contra los

mitimaaes y se hicieron dueños absolutos de la tierra y aprovecharon sus acequias de regadío. Entonces, cada lugar recibió su nombre propio: Ñuñoa, Peñolén, Tobalohue. Sólo Macul conservó el primitivo quechua.

PROPIETARIOS ESPAÑOLES

— El primer propietario hispano de Ñuñoa (después del reparto de tierras realizado por Pedro de Valdivia) fue el Capitán don Juan Jufre de Loáise, a quien entregó el Cabildo dos posesiones: la de Ñuñoa, con "100 varas de cabecera" y la de Macul, con 200 de frente y 400 de largo. Al norte suyo quedaba la encomienda de Apoquindo — que don Pedro de Valdivia asignó a don Inés de Suárez —, y al Oriente, las de Tobalohue y Peñolén.

— No es de dudar que el día mismo que don Juan Jufre recibió su encomienda debió enterarse sobre la punta de los pies para abarcarla en toda su extensión con la mirada y acaso respiró ansiosamente el aire de esta tierra para sentir la tal como habría de ser: fértil, a quien entregó el Padre jesuita Escobar — la tierra más templada, más sana, más abundante, más regada y deliciosa de las del mundo...

OTROS ENCOMENDEROS

— Juntamente con don Juan Jufre fueron también encomenderos en Ñuñoa don Francisco de Villagra, don Francisco de Aguirre, don Juan Zurbano, don Gonzalo Morales, don Francisco de Badillo, don Juan Pineda, don Francisco Rondona, don Juan Alvarez, don Gonzalo Gil, don Juan Cabrera y otros más.

— El primer encomendero de Tobalaba fue don Juan Fernández de Alderete, personaje colonial de Ñuñoa que estableció en Chile la costumbre típica del rodeo.

ÑUÑO A COLONIAL

— Y así, mientras los capitanes españoles sustituían a los aborígenes en la propiedad de la tierra, estos campos iban conociendo nuevos sistemas de cultivo, que permitían demostrar que eran las más fértiles del Nuevo Reino.

— Las sólidas construcciones de adobe y tejas, con más trazas de fuerte que de mansión, reemplazaron a las ruinas mapochinas, y los caballos dueños en las artes de la guerra abrieron las primeras sendas y, en sus momentos de ocio, secundaron en las labores agrícolas, después de dejar las huellas de sus cascos en la ruta casi imaginaria que iba de Santi-

go de la Nueva Extremadura hasta los alrededores del Cautín.

— El trigo, el maíz y el lino empezaron a crecer, aunque el segundo ya era viejo cultivo por estos valles y posteriormente aparecieron vacunos, laneros y porcinos, además de abundante número de plumíferas de corral. Los viñedos no tardaron en entregar sus caldos y árboles traídos de la Península empezaron a sombreadar en los campos y en los patios de las quintas de la ciudad y de sus alrededores.

ÑUÑO A EN LA ACTUALIDAD

— La comuna es hoy una de las más progresistas y más acogedoras de la ciudad, como resultado de la labor cumplida por sus alcaldes, sus regidores y sus funcionarios municipales.

— Industrias, establecimientos universitarios, secundarios, primarios y técnicos, campos de deporte, modernas unidades residenciales, poblaciones, parques, plazas, sitios de cultura, son hoy día su principal característica.

Estudian problemas municipales

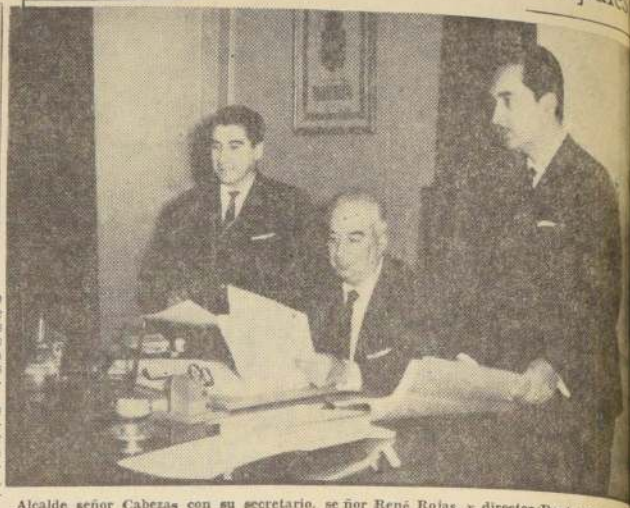

Alcalde señor Cabezas, con su secretario, señor René Rojas, y director Depto. de Cultura, señor René Illanes.

EL ALCALDE

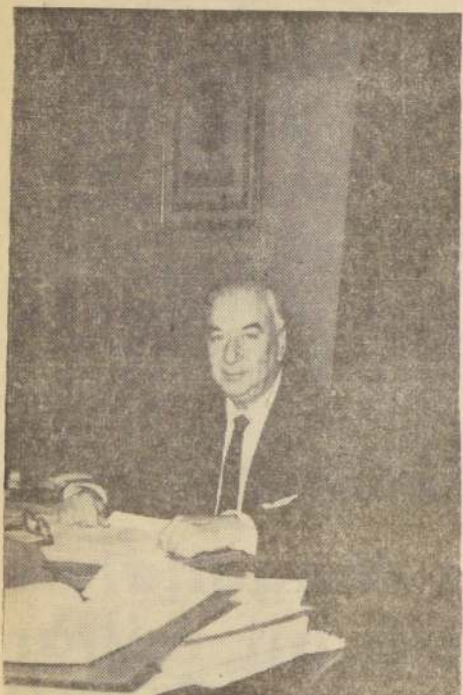

Alcalde de Ñuñoa, señor Raúl Cabezas Rodríguez.

Alcalde, regidores y funcionarios municipales unen sus esfuerzos en el progreso de la comuna

— Ñuñoa, una de las primeras comunas del territorio, se encuentra de cumpleaños. Pero Ñuñoa ha hecho tradición celebrar sus cumpleaños no de Municipios sino de villa. Es así como hoy 17 de abril conmemora sus 69 años de floreciente villa, desde el tiempo de los encomenderos españoles, sembrada de viñedos y polvorientos caminos, hasta la activa y poblada comuna de hoy con 200 mil habitantes y un constante crecimiento industrial, comercial y residencial.

— La Corporación Ñuñoína, que preside el Alcalde, señor Raúl Cabezas con los señores María Marchant de González Vera, Jorge Monckeberg B., Balbina Vera de S. y Jerónimo Saa J., se encuentra en este nuevo cumpleaños de la villa entregada al más decidido y macizo plan de realizaciones de la comuna, que trazan las últimas iniciativas que se encuentran ya en marcha y que han de ofrecer a la colectividad grandes garantías de una mejor atención de sus primordiales necesidades vecinales. Esta realización las acomete el Municipio de Ñuñoa, tras largos estudios técnicos y económicos, totalmente convencido del papel social que debe desempeñar y atendiendo a sus limitadas disposiciones materiales. Es sabido que las municipalidades han venido últimamente sufriendo fuertes

desfinanciamientos por la necesidad de realizar gastos e inversiones que exige la comuna y que no siempre se hayan debidamente presupuestados y en este aspecto, Ñuñoa, con un municipio visionario, agil y estudioso, no ha querido postergarse al imperativo del progreso y se ha trazado planes que están al tono de sus urgentes necesidades actuales y más aún, futuras pero planes que deben ponerse en marcha de inmediato. Entre éstos se halla la industrialización de la basura, materia en la que esta villa del barrio alto santiaguino ha constituido la avanzada de la solución del problema y se halla próxima a mostrar las ventajas de una obra costosísima y de una elevada categoría técnica.

— La Planta Macul de Industrialización de la Basu-

ra, adquisición muy reciente acordada por la I. Municipalidad de Ñuñoa, es la respuesta precisa para el complejo problema sanitario, técnico y económico de la recolección de la basura. Ya Ñuñoa superó la solución gradual de tratar adecuadamente la basura con el relleno que funciona hace un año en sus propios terrenos de Macul, Camino Departamental, donde se instalara la planta, relleno que termina con los focos nocivos para la salud y la procesión de males de los antiguos botaderos de basura y que significa el primer paso para adoptar el sistema más perfecto en uso hoy en las principales ciudades del mundo.

— Otra de las realizaciones que ha despertado general atención es la construcción del Parque Juan XXIII, extenso cinturón de jardines

ra, adquisición muy reciente acordada por la I. Municipalidad de Ñuñoa, es la respuesta precisa para el complejo problema sanitario, técnico y económico de la recolección de la basura. Ya Ñuñoa superó la solución gradual de tratar adecuadamente la basura con el relleno que funciona hace un año en sus propios terrenos de Macul, Camino Departamental, donde se instalara la planta, relleno que termina con los focos nocivos para la salud y la procesión de males de los antiguos botaderos de basura y que significa el primer paso para adoptar el sistema más perfecto en uso hoy en las principales ciudades del mundo.

La Municipalidad de Ñuñoa

Alcalde: señor Raúl Cabezas R.

Regidora, señora María Marchant de González Vera.

Regidor: señor Jorge Monckeberg B.

Regidora: señora Balbina Vera de S.

Regidor: señor Jerónimo Saa J.

CIA. TELEGRAFO COMERCIAL

SALUDA A LA I. MUNICIPALIDAD DE ÑUÑO A EN SU DIA ANIVERSARIO.

Curse su servicio telegráfico a cualquier parte del país por nuestras oficinas donde encontrará rapidez y seguridad en la entrega de sus mensajes y giros.
EN ÑUÑO A: BARRAZAVAL 2392 A. — EN EL CENTRO: MONJITAS 757 AGUSTINAS 975, GALERIA HOTEL EMPERADOR EST. MAPOCHO Y ALAMEDA

EL COMITE DE REGIDORES DE ÑUÑO A



LA NACION se acercó al comité de regidores de anteaer, presidido por el Alcalde, señor Raúl Cabezas, con los señores Jerónimo Saa, Balbina Vera y Jorge Monckeberg. Aparecen en la sala de sesiones los señores Enrique Benítez, secretario de la Alcaldía; Raúl Meza, Director de Obras; Gustavo Kru-

ger, Director de Tránsito; René Illanes, Director de Cultura y Hernán Vergara, abogado-jefe de la Defensa Jurídica de Ñuñoa. Aquí se trataron diversas materias relacionadas con el adelanto de la progresista villa, que cumple 69 años.



PRODUCTOS DE CAUCHO Y PLASTICOS

Sello
Azul

MANUFACTURAS CHILENAS DE CAUCHO S.A.

LOS TRES ANTONIOS 2580 SANTIAGO.

APORTE DE IMPORTANCIA EN EL PROGRESO COMUNAL PRESENTA HILANDERIA DE LANA Y TEJIDOS CHUAQUI

Chuaqui, representante de esta industria y presidente de la Asociación de Industriales de Nuñoa, se asocia al aniversario de la comuna. — Los tres deseos de esta industrial.

Elián Chuaqui y su hijo Raúl



Chuaqui tiene en su hijo Raúl a su mejor colaborador en esta industria de Lana y Tejidos, que es un orgullo para la comuna que hoy está de aniversario.

Un efectivo aporte al progreso de la Comuna de Nuñoa lo constituye la Hilandería de Lana y Tejidos Chuaqui y Cia. Ltda., que se levanta en pleno corazón de la villa, en la calle Los Tres Antonio 77, casi junto a la activa Avenida Irarrázaval.

Desde 1936 salen de sus selfatines y telares la lana para uso industrial; un tipo especial para los tejedores de La Ligua; para tejer a palillo en todos sus tipos en sus afamadas marcas "Clavelina" y "Pensamiento"; chales, chalones para viajes, chalecos y sueters, medias de fútbol, bufandas, ponchos, ponchitos y mantas para damas, señoritas y niños, echarpes y toda la línea de tejidos de lana.

La Sociedad la forman los señores Elián Chuaqui y su

hermano Basim Chuaqui, el primero de ellos, presidente de la Asociación de Industriales de Nuñoa, cargo desde el cual ha realizado una intensa labor.

ENTREVISTA DE LA NACION

"En el día aniversario de la Villa de Nuñoa —nos dice don Elián Chuaqui— quiero hacer llegar mis expresivos saludos a las autoridades de la comuna. Al Alcalde don Raúl Cabezas, a los regidores de la I. Municipalidad, a sus funcionarios y personal de sus diferentes reparticiones, quienes desde sus cargos están contribuyendo al progreso comunal.

"Igualmente, quiero hacer llegar mis saludos a los vecinos de Nuñoa, a las autoridades de Gobierno, cuyos servicios están radicados en la comuna; a los dirigentes de sus instituciones sociales, deportivas, gremiales, de beneficencia, culturales, mutualistas y educacionales.

Todos ellos son acreedores al reconocimiento público por su contribución al bienestar colectivo y al progreso de Nuñoa."

ADHESION AL DIA DE NUÑOA

Más adelante el señor Chuaqui dijo a LA NACION: "Con motivo de celebrarse hoy el día de la Villa de Nuñoa, en nombre de la firma que represento, quiero expresar mis deseos de llevar adelante tres iniciativas como un homenaje a la comuna.

"Primero, establecer en las ventas al público de Hilandería de Lana y Tejidos Chuaqui y Cia. Ltda., de Los Tres Antonio 77, una re-

ducción apreciable de sus precios durante el mes de abril.

"Segundo, vender nuestros productos a las entidades de Beneficencia, Sindicatos, Cooperativas y Roperos Escolares, con grandes descuentos, y

"Tercero, seguir contribuyendo, cada día con más afecto, al progreso de la comuna y al bienestar colectivo."

Posteriormente tuvimos la oportunidad de visitar su industria imponiéndonos del trabajo de sus diferentes secciones y en forma muy especial de la exquisita atención que se presta al público en su Departamento de Venta al Detalle.

Igualmente, fue posible comprobar la gran armonía existente entre la industria y su personal, factor de éxito en el campo de la producción.

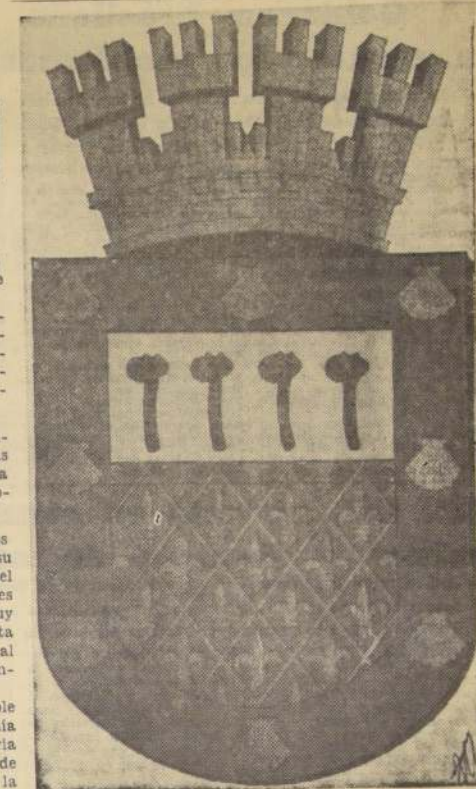

ESCUDO DE LA MUNICIPALIDAD DE NUÑOA

Lana para los chamanteros de La Ligua

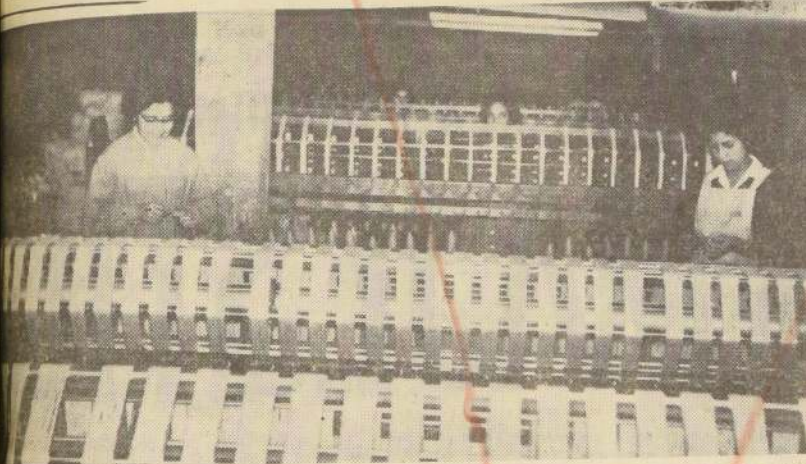

Se comienza a salir la lana industrial que irá a los tejedores de La Ligua. La firma Hilandería de Lana y Tejidos Chuaqui y Cia. Ltda., es la principal abastecedora de estos destacados artesanos, y gracias a la calidad del material que les entrega la industria los chamanteros mantienen su prestigio tradicional.

CHAMANTOS DE LA LIGUA LANA DE CHUAQUI LTDA.

Las líneas de fabricación de mayor importancia de la Hilandería de Lana y Tejidos Chuaqui y Cia. Ltda., es la que está a los tejedores de La Ligua. Los chamanteros requieren especial de lana, de calidad y perfectamente preparada, la que sólo es resultado de su amplia experiencia en el ramo y en forma muy especial, a su deseo de servir al progreso y desarrollo del país y al bienestar de la comunidad, así como los

Almacén de ventas al público

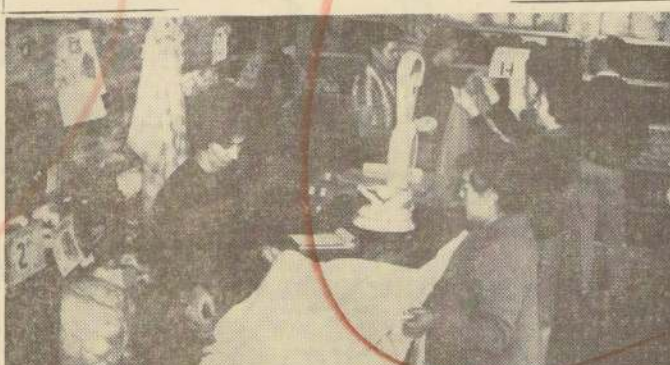

Atentas empleadas atienden al público que concurre al Almacén de Ventas de Hilandería de Lana y Tejidos Chuaqui y Cia. Ltda., ubicada en la calle Los Tres Antonio 77, al llegar a la Avenida Irarrázaval. Lana para tejer a palillo en todos sus tipos de las afamadas marcas "Clavelina" y "Pensamiento"; chales, chalones para viaje, chombras, echarpes, medias especiales para el fútbol, bufandas, ponchos, ponchitos y mantas para damas, señoritas y niños, constituyen uno de los tantos aciertos de esta industria.

MUNICIPALIDAD DE NUÑOA

Se comunica a los comerciantes e industriales de la comuna que deberán, dentro del plazo de 30 días, a contar del 20 del presente, dar cumplimiento a la Ley 15.561, en cuanto estableció un recargo de las patentes.

Nuñoa, 17 abril 1964.

RAUL CABEZAS R.

Alcalde

YA!

EMPEZO LA GRAN VENTA OTOÑAL con ofertas sensacionales
LO MEJOR PARA CABALLEROS JOVENES Y NIÑOS



SASTRERIA NAHMIAS

IRARRÁZAVAL 204 la primera tienda de Nuñoa



el secreto de la estufa GASCO está en la placa ARMA!

La placa infra-roja ARMA de superficie ondulada, importada de Holanda, no sólo calienta el aire cercano; irradia calor instantáneo, uniforme y a distancia! Esto evita las diferencias de temperatura que producen los movimientos de aire frío y caliente. Es una novedad exclusiva de la estufa GASCO.



Adquirirla en Santa Domingo 1061 y Raza 1064.

En nuestros locales ubicados en los distritos sectores de Santiago a donde los siguientes distribuidores:

MUZARD S.A. Matías Cousiño 150 ■ PORTUQUER Bascuñán 24 ■ WESSEL DUVAL Y CIA. Alameda 498 ■ ESTABLECIMIENTOS MAIPO San Diego 2385 ■ ALMACEN RODILES Alameda 244 ■ BONOVISION Moneda 1046 ■ FERRITERIA MACUL Irarrázaval 2675 ■ ALMACENES INTERNACH Ahumada 41 ■ PEDRO SAHID Huérfanos 868 ■ RADAR Bandera 230 ■ QUINDELMAN TELEVISION Sn. Alfonso ■ ALMACENES PARIS Alameda 815 ■ DISTRIBUIDORA LONDRES Bandera 684 ■ CASA TELIAS Los Serenos 456 ■ CASA RAFA Bandera 884 ■ CASA GARCIA Alameda 442, Avda. España ■ OBERLAND MEYER Moneda 880 ■ HEPPER Y CIA. Huérfanos 950 ■ ASTOR Estado 243 ■ ROCHELLE Manjitas 792 ■ DIST. R.C.A. SAN ANTONIO San Antonio 265 ■ RADIO CENTER Irarrázaval 2775 ■ A LA VILLA DE NICE Ahumada/Huérfaos ■ CORREA Y CIA. Días de Julio 302 ■ MOJES PUTORREDON Y CIA. Puente 1408 ■ CASA COCILAMP San Diego 413 ■ DISTRIBUIDORA MUSICAL Mc Iver 190 ■ AVALCO Huérfanos 713-Local 17 ■ OETTINGER Y CIA. San Antonio 434-Local 13 ■ CASA DIANA San Diego 335 ■ CASA LAMPILUZ San Antonio 463 ■ HUGO HIDALGO C/Alameda 1993 ■ PALABRILLA Ahumada 242 ■ MAINCO Bandera 204 ■ ROMELIO RUBIO San Diego 291 ■ HALL Y CIA. Bandera 568-Of. 46 ■ SOC. COM. E INDUS. CERRILLOS LTDA. Moneda 1023-Local 121 ■ CASA OCEA Catedral 1187 ■ CASA OTELLO Estado 7 ■ CASA OLMO San Diego 679 ■ QUINDELMAN RADIOS San Diego 618 ■ MARTIN Y CIA. Lira 78 ■ DIST. MIRABOL Providencia 1942 ■ CASA EDISON San Diego 1184 ■ CITY LUX San Diego 1274 ■ ALMACENES POPULARES Bascuñán 162 ■ DIST. SUR CARRASCO Y CIA. LTDA. San Diego 879 ■ FERRITERIA SANTIAGO S.A. Testinos 24 ■ CASA CAUTOPOLICAN San Diego 1242 ■ OUTIERREE HNOS. Estado 7 ■ CASA VICTORIA San Diego 1221 ■ CASA BIONE San Pablo 3907 ■ MUEBLES RUBLE San Diego 1818 ■ CASA CREDILUX San Pablo 859 ■ CASA COCILAMP San Pablo 1119 ■ DIST. MONEDA Moneda 981 ■ CASA MC IVER Ma. Iver 148 ■ DISTRIBUIDORA FRANKLIN Franklin 1066 ■ DISTRIBUIDORA PORTVIENTA Santa Rosa 37

TRABAJA CON PRODUCTO ■ SERVICIO GASCO MAYOR QUE NUNCA DE EXPERIENCIA Y PERFECCIONAMIENTO.

HIPÓDROMO DE LA PLAZA DE LA PATRIA

Domingo 19 de abril de 1964

PRIMERA CARRERA - 1.200 metros - Undécima serie - A las 7.45 horas.

37-8-13-7	1 Fox	34	8	O. Cerda	O. Leiva	716	13.0 de Magar en 1.400 con 51 k. 1.13 2/3, serie
4-8	2 Don Benjamín	35	3	O. Hernández	A. H. García	634	8.0 de Alaña en 1.200 con 51 k. 1.13 1/3, serie
13-4	3 Vale	33	4	P. Muñoz	A. Lab	228	9.0 de Merced en 1.400 con 51 k. 1.13 1/3, serie
Resparece	4 Las Rosas	30	8	O. Meneses	H. Yáñez	627	10.0 de Borrell en 1.400 con 51 k. 1.13 1/3, serie
6-3	5 Marlon	30	8	M. Ramírez	O. Becerra	107	8.0 de Borrell en 1.400 con 51 k. 1.13 1/3, serie
12-6	6 Manina	32	13	N. González	T. Herrera	423	4.0 de Pitalanca en 1.200 con 52 k. 1.15 1/3, serie
8-11	7 Pamelita	32	12	E. Bravo	A. Valenzuela	490	5.0 de Pudo en 1.500 con 52 k. 1.15 1/3, serie
Resparece	8 Concha	32	18	E. Salas	R. Quirós	887	11.0 de Kim Novak en 1.400 con 52 k. 1.15 1/3, serie
Resparece	9 Perseguidora	32	18	R. Céspedes	C. Castro	320	12.0 de Taniusha en 1.400 con 52 k. 1.15 1/3, serie
12	10 Kar	32	18	L. Caroca	J. Bernal	2108	10.0 de Beñal en 1.200 con 52 k. 1.15 1/3, serie
13	11 Perseguidora	32	18	R. Céspedes	G. Avila	532	10.0 de Curisidad en 1.200 con 52 k. 1.15 1/3, serie
12	12 Chirino	31	14	M. Plaza	H. Garmuri	634	10.0 de Pelicasta en 1.200 con 52 k. 1.15 1/3, serie
13	13 Polica	31	2	E. Guajardo	N. Peralta	674	8.0 de Alaña en 1.200 con 52 k. 1.15 1/3, serie
8	14 Riebach	31	11	A. Parra	A. Vodanovic	674	8.0 de Alaña en 1.200 con 52 k. 1.15 1/3, serie

SEGUNDA CARRERA - 1.200 metros - Décima serie - A las 8.10 horas.

11-12	1 A. Mundos	34	15	M. Alguina	J. Bernal	638	13.0 de Monobela en 1.200 con 51 k. 1.14 1/3, serie
3-12-3	2 Diabla	34	8	L. Camus	A. López	638	13.0 de Busto Pal en 1.200 con 51 k. 1.14 1/3, serie
14-3-3	3 Indomada	34	3	E. Boto	S. Olivas	638	13.0 de Busto Pal en 1.200 con 51 k. 1.14 1/3, serie
7-12-3	4 La Esmeralda	34	3	E. Boto	S. Olivas	638	13.0 de Busto Pal en 1.200 con 51 k. 1.14 1/3, serie
14	5 Chapalita	32	11	R. Jaque	R. Luna M.	638	13.0 de Busto Pal en 1.200 con 51 k. 1.14 1/3, serie
6-4-3	6 Anden	32	12	U. Osele	R. Quirós	638	13.0 de Busto Pal en 1.200 con 51 k. 1.14 1/3, serie
14	7 Alala	32	12	U. Osele	R. Quirós	638	13.0 de Busto Pal en 1.200 con 51 k. 1.14 1/3, serie
14	8 Guay	32	12	J. Martínez	A. Donati	638	13.0 de Busto Pal en 1.200 con 51 k. 1.14 1/3, serie
1-13	9 Magistral	32	12	J. Martínez	A. Donati	638	13.0 de Busto Pal en 1.200 con 51 k. 1.14 1/3, serie
14	10 Abilio	32	12	J. Martínez	A. Donati	638	13.0 de Busto Pal en 1.200 con 51 k. 1.14 1/3, serie
14	11 Baw	32	12	G. Meneses	T. Herrera	638	13.0 de Busto Pal en 1.200 con 51 k. 1.14 1/3, serie
14	12 Ubalino	31	14	R. Céspedes	H. Garmuri	638	13.0 de Busto Pal en 1.200 con 51 k. 1.14 1/3, serie
14	13 Baido	31	14	R. Céspedes	H. Garmuri	638	13.0 de Busto Pal en 1.200 con 51 k. 1.14 1/3, serie
10-10-3	14 Calca	31	14	R. Céspedes	H. Garmuri	638	13.0 de Busto Pal en 1.200 con 51 k. 1.14 1/3, serie
	15 Tres Marías	31	9	D. Cerda	A. Vodanovic	638	13.0 de Busto Pal en 1.200 con 51 k. 1.14 1/3, serie

TERCERA CARRERA - 1.200 metros - Condición - A las 8.35 horas.

Debutante	1 Agrícola	34	1	V. Barra	H. Clastera	638	13.0 de Busto Pal en 1.200 con 51 k. 1.14 1/3, serie
Debutante	2 Any	34	1	M. Alguina	C. Santos	638	13.0 de Busto Pal en 1.200 con 51 k. 1.14 1/3, serie
Debutante	3 Colosa	34	1	J. Martínez	A. Sepúlveda	638	13.0 de Busto Pal en 1.200 con 51 k. 1.14 1/3, serie
Debutante	4 Estrella	34	1	J. Martínez	A. Sepúlveda	638	13.0 de Busto Pal en 1.200 con 51 k. 1.14 1/3, serie
Debutante	5 Fraternidad	34	1	J. Martínez	A. Sepúlveda	638	13.0 de Busto Pal en 1.200 con 51 k. 1.14 1/3, serie
Debutante	6 Glambellina	34	1	J. Martínez	A. Sepúlveda	638	13.0 de Busto Pal en 1.200 con 51 k. 1.14 1/3, serie
Debutante	7 Guay	34	1	J. Martínez	A. Sepúlveda	638	13.0 de Busto Pal en 1.200 con 51 k. 1.14 1/3, serie
Debutante	8 M. Arthur	34	1	J. Martínez	A. Sepúlveda	638	13.0 de Busto Pal en 1.200 con 51 k. 1.14 1/3, serie
Debutante	9 María Paola	34	1	J. Martínez	A. Sepúlveda	638	13.0 de Busto Pal en 1.200 con 51 k. 1.14 1/3, serie
Debutante	10 Nardella	34	1	J. Martínez	A. Sepúlveda	638	13.0 de Busto Pal en 1.200 con 51 k. 1.14 1/3, serie
Debutante	11 Nardella	34	1	J. Martínez	A. Sepúlveda	638	13.0 de Busto Pal en 1.200 con 51 k. 1.14 1/3, serie
Debutante	12 Nardella	34	1	J. Martínez	A. Sepúlveda	638	13.0 de Busto Pal en 1.200 con 51 k. 1.14 1/3, serie
Debutante	13 Nardella	34	1	J. Martínez	A. Sepúlveda	638	13.0 de Busto Pal en 1.200 con 51 k. 1.14 1/3, serie
Debutante	14 Nardella	34	1	J. Martínez	A. Sepúlveda	638	13.0 de Busto Pal en 1.200 con 51 k. 1.14 1/3, serie
Debutante	15 Nardella	34	1	J. Martínez	A. Sepúlveda	638	13.0 de Busto Pal en 1.200 con 51 k. 1.14 1/3, serie

CUARTA CARRERA - 1.200 metros - Condición - A las 9.00 horas.

10-14	1 Amara	34	8	L. Fuentes	P. Fuentes	615	14.0 de Esteri en 1.000 m. con 53 k. 1.10 2/3, Cond. Club
10-14	2 Baido	34	8	L. Fuentes	P. Fuentes	615	14.0 de Esteri en 1.000 m. con 53 k. 1.10 2/3, Cond. Club
10-14	3 Baido	34	8	L. Fuentes	P. Fuentes	615	14.0 de Esteri en 1.000 m. con 53 k. 1.10 2/3, Cond. Club
10-14	4 Baido	34	8	L. Fuentes	P. Fuentes	615	14.0 de Esteri en 1.000 m. con 53 k. 1.10 2/3, Cond. Club
10-14	5 Baido	34	8	L. Fuentes	P. Fuentes	615	14.0 de Esteri en 1.000 m. con 53 k. 1.10 2/3, Cond. Club
10-14	6 Baido	34	8	L. Fuentes	P. Fuentes	615	14.0 de Esteri en 1.000 m. con 53 k. 1.10 2/3, Cond. Club
10-14	7 Baido	34	8	L. Fuentes	P. Fuentes	615	14.0 de Esteri en 1.000 m. con 53 k. 1.10 2/3, Cond. Club
10-14	8 Baido	34	8	L. Fuentes	P. Fuentes	615	14.0 de Esteri en 1.000 m. con 53 k. 1.10 2/3, Cond. Club
10-14	9 Baido	34	8	L. Fuentes	P. Fuentes	615	14.0 de Esteri en 1.000 m. con 53 k. 1.10 2/3, Cond. Club
10-14	10 Baido	34	8	L. Fuentes	P. Fuentes	615	14.0 de Esteri en 1.000 m. con 53 k. 1.10 2/3, Cond. Club
10-14	11 Baido	34	8	L. Fuentes	P. Fuentes	615	14.0 de Esteri en 1.000 m. con 53 k. 1.10 2/3, Cond. Club
10-14	12 Baido	34	8	L. Fuentes	P. Fuentes	615	14.0 de Esteri en 1.000 m. con 53 k. 1.10 2/3, Cond. Club
10-14	13 Baido	34	8	L. Fuentes	P. Fuentes	615	14.0 de Esteri en 1.000 m. con 53 k. 1.10 2/3, Cond. Club
10-14	14 Baido	34	8	L. Fuentes	P. Fuentes	615	14.0 de Esteri en 1.000 m. con 53 k. 1.10 2/3, Cond. Club
10-14	15 Baido	34	8	L. Fuentes	P. Fuentes	615	14.0 de Esteri en 1.000 m. con 53 k. 1.10 2/3, Cond. Club

QUINTA CARRERA - 1.200 metros - Novena serie - A las 9.30 horas - (Primera válida para la Apuesta Doble)

3-2-4	1 Clarinda	34	15	E. Guajardo	S. Fuentes	692	4.0 de Oeste en 1.400 m. con 53 k. 1.12 1/3, 8e. serie
3-2-4	2 Chubert	34	15	E. Guajardo	S. Fuentes	692	4.0 de Oeste en 1.400 m. con 53 k. 1.12 1/3, 8e. serie
3-2-4	3 Iodame	34	15	E. Guajardo	S. Fuentes	692	4.0 de Oeste en 1.400 m. con 53 k. 1.12 1/3, 8e. serie
3-2-4	4 Mache	34	15	E. Guajardo	S. Fuentes	692	4.0 de Oeste en 1.400 m. con 53 k. 1.12 1/3, 8e. serie
3-2-4	5 Pinalcero	34	15	E. Guajardo	S. Fuentes	692	4.0 de Oeste en 1.400 m. con 53 k. 1.12 1/3, 8e. serie
3-2-4	6 Niente	34	15	E. Guajardo	S. Fuentes	692	4.0 de Oeste en 1.400 m. con 53 k. 1.12 1/3, 8e. serie
3-2-4	7 El Jercar	34	15	E. Guajardo	S. Fuentes	692	4.0 de Oeste en 1.400 m. con 53 k. 1.12 1/3, 8e. serie
3-2-4	8 Furica	34	15	E. Guajardo	S. Fuentes	692	4.0 de Oeste en 1.400 m. con 53 k. 1.12 1/3, 8e. serie
3-2-4	9 Minima	34	15	E. Guajardo	S. Fuentes	692	4.0 de Oeste en 1.400 m. con 53 k. 1.12 1/3, 8e. serie
3-2-4	10 Andana	34	15	E. Guajardo	S. Fuentes	692	4.0 de Oeste en 1.400 m. con 53 k. 1.12 1/3, 8e. serie
3-2-4	11 Jaquella	34	15	E. Guajardo	S. Fuentes	692	4.0 de Oeste en 1.400 m. con 53 k. 1.12 1/3, 8e. serie
3-2-4	12 Salma	34	15	E. Guajardo	S. Fuentes	692	4.0 de Oeste en 1.400 m. con 53 k. 1.12 1/3, 8e. serie
3-2-4	13 Imperio	34	15	E. Guajardo	S. Fuentes	692	4.0 de Oeste en 1.400 m. con 53 k. 1.12 1/3, 8e. serie
3-2-4	14 Coral	34	15	E. Guajardo	S. Fuentes	692	4.0 de Oeste en 1.400 m. con 53 k. 1.12 1/3, 8e. serie
3-2-4	15 Olimpia	34	15	E. Guajardo	S. Fuentes	692	4.0 de Oeste en 1.400 m. con 53 k. 1.12 1/3, 8e. serie

SEXTA CARRERA - 1.200 metros - Primera serie - A las 10.00 horas.

1-1-8	1 Rio Rapel	38	1	F. Toro	M. Norambu	674	8.0 de Sualo en 1.200 m. con 50 k. 1.13 2/3, Car. Especial
1-1-8	2 Titaniun	38	1	F. Toro	M. Norambu	674	8.0 de Sualo en 1.200 m. con 50 k. 1.13 2/3, Car. Especial
1-1-8	3 Titaniun	38	1	F. Toro	M. Norambu	674	8.0 de Sualo en 1.200 m. con 50 k. 1.13 2/3, Car. Especial
1-1-8	4 Titaniun	38	1	F. Toro	M. Norambu	674	8.0 de Sualo en 1.200 m. con 50 k. 1.13 2/3, Car. Especial
1-1-8	5 Titaniun	38	1	F. Toro	M. Norambu	674	8.0 de Sualo en 1.200 m. con 50 k. 1.13 2/3, Car. Especial
1-1-8	6 Titaniun	38	1	F. Toro	M. Norambu	674	8.0 de Sualo en 1.200 m. con 50 k. 1.13 2/3, Car. Especial
1-1-8	7 Titaniun	38	1	F. Toro	M. Norambu	674	8.0 de Sualo en 1.200 m. con 50 k. 1.13 2/3, Car. Especial
1-1-8	8 Titaniun	38	1	F. Toro	M. Norambu	674	8.0 de Sualo en 1.200 m. con 50 k. 1.13 2/3, Car. Especial
1-1-8	9 Titaniun	38	1	F. Toro	M. Norambu	674	8.0 de Sualo en 1.200 m. con 50 k. 1.13 2/3, Car. Especial
1-1-8	10 Titaniun	38	1	F. Toro	M. Norambu	674	8.0 de Sualo en 1.200 m. con 50 k. 1.13 2/3, Car. Especial
1-1-8	11 Titaniun	38	1	F. Toro	M. Norambu	674	8.0 de Sualo en 1.200 m. con 50 k. 1.13 2/3, Car. Especial
1-1-8	12 Titaniun	38	1	F. Toro	M. Norambu	674	8.0 de Sualo en 1.200 m. con 50 k. 1.13 2/3, Car. Especial
1-1-8	13 Titaniun	38	1	F. Toro	M. Norambu	674	8.0 de Sualo en 1.200 m. con 50 k. 1.13 2/3, Car. Especial
1-1-8	14 Titaniun	38	1	F. Toro	M. Norambu	674	8.0 de Sualo en 1.200 m. con 50 k. 1.13 2/3, Car. Especial
1-1-8	15 Titaniun	38	1	F. Toro	M. Norambu	674	8.0 de Sualo en 1.200 m. con 50 k. 1.13 2/3, Car. Especial

SEPTIMA CARRERA - 1.200 metros - Octava serie - A las 10.30 horas. (Segunda válida para la Apuesta Doble)

Debutante	1 Sheraton	32	14	S. Vella	L. A. Orrellana	462	11.0 de Free Life en 1.200 con 52 k. 1.14 2/3, 8a. serie
Debutante	2 Chubert	32	14	S. Vella	L. A. Orrellana	462	11.0 de Free Life en 1.200 con 52 k. 1.14 2/3, 8a. serie
Debutante	3 Chubert	32	14	S. Vella	L. A. Orrellana	462	11.0 de Free Life en 1.200 con 52 k. 1.14 2/3, 8a. serie
Debutante	4 Chubert	32	14	S. Vella	L. A. Orrellana	462	11.0 de Free Life en 1.200 con 52 k. 1.14 2/3, 8a. serie
Debutante	5 Chubert	32	14	S. Vella	L. A. Orrellana	462	11.0 de Free Life en 1.200 con 52 k. 1.14 2/3, 8a. serie
Debutante	6 Chubert	32	14	S. Vella	L. A. Orrellana	462	11.0 de Free Life en 1.200 con 52 k. 1.14 2/3, 8a. serie
Debutante	7 Chubert	32	14	S. Vella	L. A. Orrellana	462	11.0 de Free Life en 1.200 con 52 k. 1.14 2/3, 8a. serie
Debutante	8 Chubert	32	14	S. Vella	L. A. Orrellana	462	11.0 de Free Life en 1.200 con 52 k. 1.14 2/3, 8a. serie
Debutante	9 Chubert	32	14	S. Vella	L. A. Orrellana	462	11.0 de Free Life en 1.200 con 52 k. 1.14 2/3, 8a. serie
Debutante	10 Chubert	32	14	S. Vella	L. A. Orrellana	462	11.0 de Free Life en 1.200 con 52 k. 1.14 2/3, 8a. serie
Debutante	11 Chubert	32	14	S. Vella	L. A. Orrellana	462	11.0 de Free Life en 1.200 con 52 k. 1.14 2/3, 8a. serie
Debutante	12 Chubert	32	14	S. Vella	L. A. Orrellana	462	11.0 de Free Life en 1.200 con 52 k. 1.14 2/3, 8a. serie
Debutante	13 Chubert	32	14	S. Vella	L. A. Orrellana	462	11.0 de Free Life en 1.200 con 52 k. 1.14 2/3, 8a. serie
Debutante	14 Chubert	32	14	S. Vella	L. A. Orrellana	462	11.0 de Free Life en 1.200 con 52 k. 1.14 2/3, 8a. serie
Debutante	15 Chubert	32	14	S. Vella	L. A. Orrellana	462	11.0 de Free Life en 1.200 con 52 k. 1.14 2/3, 8a. serie

OCTAVA CARRERA - 1.200 metros - Segunda serie - A las 11.00 horas.

9-10-3	1	Campo Lindo	57	6	R. Madariaga	J. Muñoz R.	692
9-10-3	2	Blackmore	57	6	U. Gaste	J. Muñoz R.	692
9-10-3	3	Novial	57	6	M. Diaz	J. Vial	692
9-10-3	4	Alamo	58	7	J. Amestoy	J. Vial	692
9-10-3	5	Palacete	54	6	D. Cordero	G. Avila	692
9-10-3	6	Bangkok	57	6	G. Meneses	E. Bócar	692
9-10-3	7	Fiel	53	5	E. Araya	D. Torres	692
9-10-3	8	Alamo	53	5	G. Vozniak	G. Vozniak	692
9-10-3	9	La Millonaria	57	3	NO CORRER	O. Silva	692
9-10-3	10	Serafin	51	2	S. Alende	G. Pérez	692
9-10-3	11	Bretón	47	10	R. Capdeva	D. Duque	692
9-10-3	12	Seminar	43	8	A. Perra	A. Vodonovic	692

Proceso al Handicap Automático

... DE SOLO un participante extranjero

ta. Empecemos ahora viendo lo que contestaron a dos preguntas nuestras algunos profesionales palmeños.

... el próximo Internacional: el argentino Niar
... presencia del hijo de Again, gran valor



HERNAN OLGUIN.— Látego palmeño que sufriera un grave accidente al rodar con el ejemplar Taras Bulba, se encuentra muy recuperado y visitó a sus colegas. A fines de mes le sacarán el yeso. Santiago Velás lo acompaña en horas de poco movimiento en la pista.

Después de cumplir treinta y dos años en el turf se acogió a jubilación el entrenador RAUL CELPA HEREDIA.

JUAN CASTRO D. El más antiguo preparador del Hipódromo Chile contestó: 1.º Prefiero el de criterio. Creo que si a los actuales handlers se les da un curso de capacitación actuar libremente, tendríamos carreras más emocionantes y mucho más "peleadas". Desafortunadamente los actuales handlers no pueden poner en práctica su verdadera capacidad profesional; 2.º El actual sistema es bueno y si se les da capacitación a los jockeys tal vez sea la tabla se plique".

JOSE SALMATE, activo Vicepresidente Social del gremio, respondió en esta forma: "1.º El sistema de criterio es el más humano y se llevan mucho mejor las cuentas, siempre y cuando sea aplicada en todas las carreras. 2.º Soy partidario de algunas reformas. Para comenzar hay que partir de la honradez profesional. El sistema que lleva último, no debería bajar sólo un año al

igual que el que resulta quinto. El caballo que, finaliza último es porque no ha podido o no está en condiciones de llegar más adelante, en carreras de mayor importancia. A veces llega casi encima del ganador. También considero un error, que no se tomen en cuenta los resultados de los otros hipódromos. Si uno va a otra pista, lo hace con 2.º fin de tentar suerte y no de acomodarse". Por eso parto de la base de que el caballo que

JULIO CASTRO RUTZ, que por dos años consecutivos ha obtenido el primer premio en el sistema de criterio, respondió a nuestra entrevista: "1.º El sistema automático es bueno. Da garantías. Estimo, eso sí, que han algunos errores en la aplicación de las estadísticas. 2.º El sistema automático es bueno. Da garantías hasta el sexto lugar. En los otros lugares, el sistema de criterio es el más humano. El sistema de criterio". Entre las mayores ventajas

Vinilo

ARTAGNAN RAMIREZ: "Y no opino. Yo preparo para ganar. La carrera se gana comiendo buena comida y buena cama. Donde los pongan, con los puntos que sean. La pelean donde ellos quieren. Los animales ganan si están bien alimentados y bien cuidados..."

D. f 66

El Parral de apunto

15	IMPERIOSO, Omar Muñoz, en 21	LA RONQUITA, Juan Duarte,
16	REYNALD, Carlos Penco, en 31	AMITIE, Carlos Penco, en 18, 19,
17	23; repitió 600 metros, montado	les.
18	por Lolo A. Díaz, en 3,5	24. MELADORA, Pedro Ullao, en 2
19	TIERLINO, Rogelio Paredi, en 21	25. NILA, Héctor Salas, en 37
20	49	26. ADOBADA, Carlos Penco, en 37
21	BURBANO, Omar Muñoz, en 21	27. DEBATA, Fernando Ariz,
22	30; repitió en 30 15	dondo, en 37 45
23	DYNA, José M. Aravena, en 31	28. AKION, Carlos Penco, en 37
24	23	29. DEBTA DE TREPOL, Héctor 2
25	QUERDITA, Carlos Penco, en 21	las, en 37
26	16. PLACENTERA, Carlos Galdames,	30. NASTACIA, Ernesto Guajaro
27	en 21	en 37 35
28	RUBEN, Fernando Toro, en 32	31. DEBTA, Carlos Galdam
29	MATCH, Juan Duarte, en 21 3,5	en 38 35
30	MISS LOCURA, Juan Duarte, en 21	32. NILA, Ernesto Guajaro,
31	2	33. OGGYWO, Fernando Toro,
32	GAMBITO, Jorge Castro, en 21	37
33	BLANCA, Juan Silva, en 11	34. LA CARAMBA, Marcelo Ramí
34		en 37 25
35		35. CHIARGOSCURO, Rogelio Paredi,
36		BETANIA, Juan Duarte, en 37 2
37		en 37 25
38		36. BRILLARA, Sergio Andar, en 37
39		45

700 METROS
EXTENDIDO. Ernesto Guevara
7 COMBATIVA. Carlos Petoa,
44 3/5: iguales.
ALCALA, Carlos Petoa, en
5/3.
NARCISSE. Omar Muñoz y N
WEL, Ernesto Guevara, en 43
iguales.
SMILE. Julio Chamorro, en

emplió en la mañana de ayer
encuentra anclada para tomar

500 metros, empleando para los últimos 200 metros los

DESDE EL PARTIDOR
AUTOMATICO

RELANCE, J. Martínez; 300 metros en 17 2/5.	en 51 1/5.
PRINCEPE ALTO, J. Martínez; 400 metros en 23 segundos.	CACHUCO, Omar Olivares, en 25.
RICO MILLA, J. Martínez; 400 metros en 24 segundos (con huinchas).	SADAME PAQUIN, aprendiz, en 53 2/3.
	PITARRILLA, Pedro Ulloa, en 1 000 METROS
	DORALISA, Luis Espinosa, 1.05.

ALBAZANA, S. Pradena,	1.30 METROS
300 metros en 17 1/5, repitió	FARRAGON, Fernando Toro,
400 metros en 23 segundos.	FOURQUE, JAS. Cristóbal
PENASCAZO, N. González;	Meda, en 1:30; ganó Farragon
400 metros en 23 1/5.	3 cuerpos.
OSO DORADO, J. Martínez,	QUEL POU, Fernando Toro,
400 metros en 22 2/5.	GONIPON, Enrique Saavedra,
GAUCHESCO, G. Meneses,	1.15, guita
400 metros en 22 3/5.	PASO AL REY, Sergio Aldear,
SERPEN'S LOVE, O. Her-	1.18 3/5.
	DEIITA, Pedro Ulloa, en
	3/5.
	400 METROS

mosilla, 400 metros en 23 4/5.	1.000 METROS
GUSTALIA, J. García, 400	FLANTROPO, Luis A. Díaz,
metros en 23 1/5.	1.23 1/5.
FRICASSA, A. Salas, 400	GUALANDAY, Luis Yáñez,
metros en 22 2/5.	1.23 1/5.
LONGISTA, J. Eguren, 400	1.000 METROS
metros en 23 2/5, de bajada.	KURISANCO, Pedro Uñes,
MAGANCIA, E. González,	1.47; últimos 200 en 13.
200 metros en 11 3/5.	
REGRESO, J. Eguren, 200	2.000 METROS
metros en 12, repitió en 12	LOCHTON, Fernando Toro,

... dos quintos. 3.14 3.5: últimos 200 en 14.

Los rivales del '...

Los rivales del

PESO	PADRILLOS	Edad	JINETE
Kg.	(Big Burn-Jenjibre)	5	P. Alquinta

0 Kg.	(Venerador-Ena)	4	J. Escobar .
0 Kg.	(Calificado-M. Piedad)	4	L. A. Diaz .
0 Kg.	(Bristol-Pettykings)	4	G. Jorquera
7 Kg.	(Licencioso-Tenacidad)	4	R. Parodi .

3 Kg.	(Paresa-Dispareja)	3	H. Pilar . .
3 Kg.	(C. Life-Rapidity)	3	A. Nufez .
3 Kg.	(Jardinera-Pleamar)	3	E. Araya . .
3 Kg.	(Sun Prince-Kuriruca)	3	S. Vera . . .

3 Kg.	(T. Crown-Espontánea)	3	P. Toro . .
5 Kg.	(Again-AlBikie)	3	J. M. Cabal
5 Kg.	(Paresa-Victima)	3	P. Ulloa . .
5 Kg.	(Paresa-Conjunción)	3	L. Espinoza

en esta lista de posibles partici-
I y HAREM por encontrarse ven-
se anunciado su día de embarque
se el viaje, esos elementos podrían
te fin de semana.

Premio SOC. PRO	Premio ANAHI.	Despreciado	5
AYUDA DEL NI	1.500 metros — Sa	Compendio	

1.800 metros —	— serie	56	Andrés	5
Número	Cilivbio	56	Vandana	5
Expecial— Handi-	Travieso	56	Carmencha	5
Fondax	Autueta	56	Acocinella	5
Berbal	Lógica	56	Donna Bear	5
Lianar	By Bye	56	Montita	5
Rebato	Decadron	56	Lucas	5
Si lo's	Mithria	56	Bella Durniente	5
Maya Ecloure	Retocada	56	El Pampú	5
Marjal	Muel	56	Pellibue	5
Berrial	Simón	56	Admirar Mar	5
Premio ANTAR —	Allegretto	56	Medallé	5
1.300 metros — 1a.	Andarin (14)	56	Aboco	5
serie	J. P. Pato	56	Charada	5
Edacivue	Labrador	56	Marquita	5
Marinaga	El Consejo	56	Burgueta Linda	5
Pulmarbarr (8)	Frucha Dorada	56	Monocle	5
Le Olundin	Darville	56	Tracra	5
As de Trébol	Grumpy	56	Premio AMISTOS	5
Herc	Jaime	56	— 1.200 metros — 13	5
Harun	Peric	56	serie.	5
Servidal	Océano	56	Tebú	5
Pichón	Aschier	56	Waltari	5
Rug Money	Rehal	56	Basara	5
Premio AMINISTA —	Calitravero	56	Le Becan	5
1.200 metros — 1a.	Cuadrilero	56	Dofa Clara	5
serie	Borrenino	56	Sodina	5
Ganosa	Dilecia	56	Sumpella	5
Euliron	Doreta	56	Vulcano	5
El Diale	Premio ANALOGUE.	56	Esperia	5
Carladino	— 1.200 metros —	56	Nidita	5
Nammlid	Gal de Chis	56	Tépelo	5
Verad (15)	Hill Boy	56	Lardoco	5
Chacaxax	Kim Newark	56	Milago	5
Mudejar	Sow Man	56	Berrolid	5
N'cal	Alter Egg	56	Teatino	5
Joris	Mr Baria	56	Fludro	5
Sierra Santa	Tri Baria	56	Chélica	5
Quick Ideal	G. del Carmen	56	E. Darico	5
Siembra	Nomalia	56	Marty	5
Cor. Voz	Rajah	56	Premio ALBERTO	5
Circ. Voz	Adore (8)	56	1.200 metros — Co-	5
Tio Leon	Capacitada	56	dicional.	5
Premio ANACONDA —	Cucharda	56	Agueuclé	5
1.500 metros —	Pelito	56	Aldi Le	5
4a. serie	Prima	56	La Macarena	5
Coletiro	Ambleciero	56	Lacerta	5
Don Alfonso	Rechum	56	Premio ALBORAL	5
Sardindre	Ello	56	1.200 metros — Cen-	5
Ello	Buaco Oro	56	dional — Dos años	5
Compressor	Convicción	56	ganadores. — Se-	5
Doublet	Mr Platia	56	"A".	5
Regulador	Amos	56	Assauls	5
Mr Esperanza	Rosa Moreno	56	Bernia	5
Puntante	Amesadora	56	Corporativo	5
Loreada	Ortopedica	56	Corrador	5
Arc de Triumphi	Ortopedica	56	Curimono	5
Pichonal	Bear	56	Ortopedica	5
Rio Cuarto (31)	Ofelia	56	Don Tomás	5
Don Tomás	Premio VENIR	56	El Patriota	5
Pucosmanilla	— PARTIDOR: Ande-	56	Principio	5
Don Jaime	rio, Colectro, Rio	56	Curioso	5
Bombardo	Cuarlo, Bernia.	56	Inoluto	5
Abd. el Kadir	JIMES SUSPEN.	56	Pielosa	5
Curlo	DIDOS: J. Alaga, J.	56	Laurel Park	5
Chalona	M. Aratena, J. Mo-	56	Oriol	5
Aratena	cardes, R. Horta, Y.	56	Páramo	5
Escapelo	J. Aratena.	56	Principio Rubio	5
Gonpén	Premio ANANA —	56	Quirico	5
Premio ANACAPRI.	1.500 metros —	56	Rey Tuerto	5
— 1.900 metros —	4a. serie — Jinetes	56	Secenta	5
serie	aprendices.	56	Til Til	5
Alavisa	Chambecho	56	Torped	5
Chillanelo	Sevento	56	Yumbel	5
Sallarelo	Baquiano	56	ANARQUITA — 1	5
Jaquero	Bernico	56	metros — Condi-	5
Carraeco	Ojo de Tigre	56	— Dos años no gana-	5
Donar	Volantín	56	rev. — Serie "B".	5
Nizam	Kuban	56	Berrio Nuevo	5
Alor	Quelpico	56	Oriol	5
Dollar Oro	Quita	56	Páramo	5
Pantivul	Zuri	56	Principio Rubio	5
Tabus	Sun Dream	56	Quirico	5
Cachiriba	Koarkoro	56	Rey Tuerto	5
Mineño (21)	Granito	56	Secenta	5
Kucup	Agriente	56	Til Til	5
Nobucanita	Canora	56	Torped	5
Antimico	Leonda	56	Yumbel	5
Atia	Goyita	56	ANARQUITA — 1	5
Delirita	Tabaco Rubio	56	metros — Condi-	5
Little Honey	Vino Dulce	56	— Dos años no gana-	5
Respetable	Tranquil Nalk	56	rev. — Serie "B".	5
Sastacero	Bureta	56	Berrio Nuevo	5
Tres Puntos	Catalán	56	Oriol	5
Ahyentiana	Don Jack	56	Páramo	5
Bachicha	Trueno	56	Principio Rubio	5
Chadrin	Indomito	56	Quirico	5
Rio Real	Premio AMIRA.	56	Rey Tuerto	5
Agrost	1.200 metros — 12a.	56	Secenta	5
Coletiar	serie.	56	Til Til	5
Prencioso	Restonada	56	Torped	5

...bien sprontó la pupila de Raúl A. al clásico "Panamá". Es una de las tres rosas...

en dicha competencia que promete
de alto interés.

RIVALES		PESO	PADRILLOS		Edad	JINETE	No Tr.	Preparador	STUD	HARAS
1	REYNALD	61 Kg.	(Big Burn-Jenjibre)		5	P. Alquinia . . .	9	O. Silva	R. Sepúlveda	Tarapacá
2	BURLANOFF . . .	60 Kg.	(Venerador-Ena)		4	J. Escobar-Ena . .	7	R. Mendez	Ronnie	El Laja
3	JAUAJ	60 Kg.	(Calificado-M. Piedad)		4	L. A. Diaz	3	L. A. García	Lumagchito	Oakland
3 a	PILEQUE	60 Kg.	(Bristol-Pettykings)		4	G. Jorquera	7	L. A. García	Lumagchito	El Bosque
4	TREMENTINA . . .	57 Kg.	(Licencioso-Tenacidad)		4	R. Parodi	8	A. Breque E.	Choapa	San Ramón
4 a	PAR DE ASES . . .	56 Kg.	(Paresa-Dispareja)		3	H. Pilar	6	A. Breque E.	Choapa	Sta. Isabel
5	FABULOSO	56 Kg.	(C. Life-Rapidity)		3	A. Nuñez	2	F. León	Los Ilusos	Santa Inés
6	JUSTIGERO	56 Kg.	(Jardinera-Pleamar)		3	E. Araya	5	E. Vidal	Pancho	Sta. Isabel
7	KURINANCO	56 Kg.	(Sun Prince-Kuriruca)		3	S. Vera	4	J. Inda	Huachufo	Curiche
8	MARCOTON	56 Kg.	(T. Crown-Espontánea)		3	F. Toro	3	C. Muñoz G	Mangus	P. Guzmán
9	NIARKOS (Arg.) . .	56 Kg.	(Again-AlBikie)		3	J. M. Caballero . .	4	Pco. D. Vitale	Carlos Tomás	La Pomme
10	PANFILO	56 Kg.	(Paresa-Victima)		3	P. Ulloa	3	J. Inda	Capri	Sta. Isabel
11	PARRAFO	56 Kg.	(Paresa-Conjunción)		3	L. Espinoza	4	C. Covarrub	Army and N.	Sta. Isabel

CLUB HIPICO DE SANTIAGO

GRAN PREMIO INTERNACIONAL DE CHILE
COMEDOR DE ACCIONISTAS

domingo 26 del presente, la reserva de
para los señores accionistas se registró de la
manera. La reserva se hará desde el do-
mingo 19 en la cancha y lunes 20, martes 21 y
miércoles 22 en las oficinas (Agustinas 785) hasta
las doce meridianas. Sólo podrán concurrir al al-

Cada persona que reserve mesa depositará la fianza de \$ 5.00 que serán abonados a la cuenta al día del almuerzo. Sólo se aceptarán devoluciones con 24 horas de anticipación. Agradeceremos especialmente a los señores accionistas para un mejor servicio.

LA GERENCIA

PAID



De Lima a Viña del Mar

HUGO JARA, PREPARADOR QUE TRIUNFA EN EL SPORTING CLUB, SE CONSGRO EN LIMA.



HUGO JARA, buen preparador de caballos, se destaca entre los profesionales del Sporting.

Jara Carreño, también desmontó las funciones de preparador, también sus hermanos, Osvaldo y Manuel Jara, fueron jinetes en la época en que se iniciaba en el turf. Osvaldo Jara es en la actualidad preparador en el Hipódromo Chile.

Se inició al lado de su padre en el año 1939, a los 13 años de edad. En 1940 obtuvo la patente de jinete y en los años 1947-48 y 49 se ganó, a estadísticas de jinetes, en Viña del Mar, Conversamos con él en Viña, y contestó nuestras preguntas con sencillez y tranquilidad.

—¿Ha viajado al exterior?

—Sí. En 1960 fui al Perú, como primera monta del preparador Adolfo Echeverría, que en ese tiempo se desempeñaba como preparador aquí en Chile. Corrí en ese momento en la "Victoria". Era jinete del Stud "Victoria".

—¿Cuántas carreras ganadas como jinete?

—Más de 500.

—¿Cómo llegó a ser preparador?

—En 1965, en Lima me ofrecieron un buen conjunto de ejemplares para que los preparara. Me fui a prepararlos. Entre el conjunto que preparé hasta el año 1959, fecha en que me vine de regreso a Chile, tuve dos ejemplares chilenos: Peter Flower, un hijo de Licencios y Pimpura, y Copiloto. Además, tuve la satisfacción de preparar en Lima a una yegua llamada Lumi-

noza, la que ganó doce carreras seguidas.

Tuve también la satisfacción de preparar en Lima a los caballos del stud "Anita", que tenía muy buenos ejemplares. Volví a Chile sólo por amor a mi tierra.

—¿Cuándo empezó como preparador en Chile?

—Empecé como preparador en Viña, en el año 1960. Me costó bastante abrirme paso, como a todos los que recién empiezan.

—¿Cuántas carreras ganadas como preparador?

—Aquí en Chile tengo ganadas como 35 carreras.

—¿Cuántos caballos tiene en la actualidad?

—Tengo doce, de los cuales Fortachín es el mejor. También espero grandes satisfacciones de Fantenoy. Diré además que la mayoría de los caballos que tengo en mi poder son del stud "Petroliro" del señor Jaime Figueroa Toro.

—¿Tiene agradecimientos para alguna persona en especial?

—Sí. Estoy agradecido de todos los propietarios que tienen caballos en mi corral y que han depositado su confianza en mí en forma ilimitada.

—¿Cuántas carreras ganadas en este año?

—Catorce.

—¿Cuál es su mayor anhelo?

—Seguir ganando para corresponder así a la confianza que han depositado los dueños de los ejemplares que tengo, y cada vez ir en tren de superación.

—¿Ha tenido ofrecimientos de salir al extranjero, nuevamente?

—Sí. Me han ofrecido contrato para ir nuevamente al Perú, pero lo he desechado.

—¿Su día más triste?

—Mis días tristes diré, pues al comienzo, como le dije, me costó demasiado abrirme paso, ya que la suerte en ese tiempo me fue adversa.

—¿Ha pensado en trasladarse a Santiago?

—No. Cuando tenga caballos con posibilidad de alterar con éxito en Santiago, iré, pero no me quedaré allí.

—¿Cuál estima el mejor de los preparadores?

—Uno de los mejores preparadores, considero a mi hermano, Osvaldo Jara, el que demostró que con un caballo bueno se puede llegar muy lejos.

—¿Qué jinete considera usted como el mejor?

—Entre los jinetes estimo como los mejores, a Enrique Araya y Fernando Toro, en Santiago. Aquí, en Viña, a Oscar Saavedra y Juan Miran.

—¿Qué termina la entrevista a un preparador, que con un conjunto de ejemplares modestos ha logrado victorias que lo han estimulado para que siga en forma ascendente en el difícil medio de la preparación.

Valparaíso Sporting Club

Domingo 19 de abril de 1964

PRIMERA CARRERA.— 1.300 metros.— Índice: 22-28.— A las 13.30 horas.

2-4-0-0-0	1. Jara Gardner	56.10	Luis A. Salas	Or. Silva
0-0-0-0-0	2. Big Flower	55.11	M. Carrasco	H. Navarro
0-0-0-0-0	3. Lady Chum	55.06	S. Pérez	O. Urbina
0-0-0-0-0	4. Trigonía	54.10	L. Mejías	O. Leiva
0-0-0-0-0	5. Brismarina	46.44	P. Hernández	A. Vázquez
0-0-0-0-0	6. Tartarín	52.77	D. Ahumada	L. A. Bernal
0-0-0-0-0	7. Big Life	51.12	L. Vázquez	D. Bernal
0-0-0-0-0	8. Walfare	50.10	G. Pérez	E. Vidal
0-0-0-0-0	9. Sogaval	50.09	L. Yáñez	A. Padovani
0-0-0-0-0	10. Maruja	49.13	Edu. Vázquez	H. Jara
0-0-0-0-0	11. Sarakosta	49.13	O. Cortés	A. Martínez
0-0-0-0-0	12. Hecreuda	48.55	Luis Duque	G. Pérez
0-0-0-0-0	13. Cecilia Ida	46.44	Juan Soto	F. Perini
0-0-0-0-0	14. Lloronito	45.11	J. Bórquez	J. Manríquez

SEGUNDA CARRERA.— 1.000 metros.— Condicional.— A las 13.30 horas.

0-0-0-0-0	1. Valdiviano	57.10	E. Romero	L. Romero
0-0-0-0-0	2. Cimarrero	54.11	L. Pacheco	A. Martínez
0-0-0-0-0	3. Kurt	54.10	I. Sandoval	G. Sarmiento
0-0-0-0-0	4. Orgañillero	54.07	O. Astorga	G. Sarmiento
0-0-0-0-0	5. El Sarao	54.05	S. Pérez	G. Pérez
0-0-0-0-0	6. Paracido	54.02	S. Pizarro	L. Álvarez B.
0-0-0-0-0	7. Quetrache	54.01	R. Arredondo	A. Padovani
0-0-0-0-0	8. Quintador	54.03	O. Saavedra	R. Saavedra
0-0-0-0-0	9. Denevito	54.03	E. Páez	E. Vidal
0-0-0-0-0	10. Miss Curicó	51.09	Luis Mejía	O. Allaga

TERCERA CARRERA.— 1.000 metros.— Condicional.— A las 13.30 horas.

0-0-0-0-0	1. Cilea	51.06	Edu. Vázquez	Or. Silva
0-0-0-0-0	2. Desdicha	51.03	Raúl Durán	G. Mancilla
0-0-0-0-0	3. Embriagadora	51.01	H. Quijada	C. Muñoz E.
0-0-0-0-0	4. Gardahia	51.00	L. Vázquez	D. Araya
0-0-0-0-0	5. Gringada	51.02	N. Bravo	N. Bravo
0-0-0-0-0	6. Guitarra Mía	51.01	V. Lobos	O. Urbina
0-0-0-0-0	7. Mercenaria	51.05	R. Arredondo	G. Pérez
0-0-0-0-0	8. Pulverita	51.04	R. Arredondo	G. Pérez
0-0-0-0-0	9. Sureña	51.11	J. Páez	O. Allaga
0-0-0-0-0	10. Tontona	51.09	S. Arredondo	L. Álvarez B.
0-0-0-0-0	11. West Lady	51.08	C. Astorga	E. Vidal

CUARTA CARRERA.— 1.300 metros.— Condicional.— A las 14.00 horas.

Resparece	1. Forest John	52.77	S. Benavides	O. Allaga
0-0-0-0-0	2. Guanánimo	51.01	J. Páez	O. Silva
0-0-0-0-0	3. Marco A.	51.09	V. Lobos	O. Urbina
0-0-0-0-0	4. Janka	50.10	R. Durán	E. Saavedra
0-0-0-0-0	5. Chanciller	49.09	R. Durán	E. González
0-0-0-0-0	6. Oloroso	49.14	L. Quijada	R. Bernal
0-0-0-0-0	7. Bicho	49.11	L. Arce	L. Vázquez
0-0-0-0-0	8. Boga	49.08	E. Vázquez	M. Mota
0-0-0-0-0	9. Kanaka	48.08	D. Ahumada	M. Mota
0-0-0-0-0	10. Brocía	48.04	J. Miranda	G. Sarmiento
0-0-0-0-0	11. Danza Azul	48.01	A. Martínez	E. Vidal
0-0-0-0-0	12. Pelarco	48.13	L. Vázquez	E. Vidal
0-0-0-0-0	13. Shell City	45.03	P. Hernández	H. Jara
0-0-0-0-0	14. Tania	45.05	N. N.	L. A. Bernal

QUINTA CARRERA.— 1.300 metros.— Índice: 49-58.— A las 14.35 horas.— (Primera válida para la Apuesta Triple).

3-4-0-0-0	1. Basket Ball	55.08	R. Arellano	L. Álvarez B.
0-0-0-0-0	2. G. Cande	54.11	R. Arredondo	H. Jara
Resparece	3. Gorrioncillo	53.10	E. Muñoz	Or. Silva
0-0-0-0-0	4. Español	47.03	J. Páez	Or. Silva
0-0-0-0-0	5. Falcato	50.06	A. Orellana	G. Sarmiento
0-0-0-0-0	6. Sapphire	49.09	E. Vázquez	G. Sarmiento
0-0-0-0-0	7. Darío	51.13	J. Pacheco	E. Vidal
0-0-0-0-0	8. Niblerada	51.03	C. Astorga	E. Vidal
0-0-0-0-0	9. Benamora	49.07	C. Gómez	E. Vidal
0-0-0-0-0	10. Kinky	49.08	R. Durán	C. Muñoz E.
0-0-0-0-0	11. Pelagio	45.07	J. Bórquez	L. A. Bernal
0-0-0-0-0	12. Arroyo	45.04	L. Vázquez	D. Araya

SEXTA CARRERA.— 1.500 metros.— Índice: 55-67.— A las 15.10 horas.

0-0-0-0-0	1. Contryman	55.05	A. Naranjo	H. Garretón
0-0-0-0-0	2. Picoalino	55.03	J. Pacheco	L. A. Bernal
0-0-0-0-0	3. Titián	54.04	J. Páez	Or. Silva
0-0-0-0-0	4. Bull Finch	53.04	L. Vázquez	Or. Silva
0-0-0-0-0	5. Chifón	49.01	E. Muñoz	D. Bernal
0-0-0-0-0	6. Mardita	49.03	J. Miranda	N. Bravo
0-0-0-0-0	7. Lucio	48.08	O. Cortés	E. González
0-0-0-0-0	8. Hecreuda	48.05	R. Durán	H. Jara
0-0-0-0-0	9. Itata	45.07	L. Yáñez	C. Muñoz E.

SEPTIMA CARRERA.— 1.500 metros.— Índice: 39-50.— A las 15.45 horas.— (Primera válida para la Apuesta Doble).

0-0-0-0-0	1. Repunte	57.08	E. Romero	G. Sarmiento
0-0-0-0-0	2. Estalido	55.03	E. F. Jara	H. Jara
0-0-0-0-0	3. B. American	55.10	R. Arredondo	Or. Silva
0-0-0-0-0	4. Comet	54.04	L. A. Salas	Or. Silva
0-0-0-0-0	5. Maravista	50.10	J. Páez	M. Mancilla
0-0-0-0-0	6. P. Roca	54.06	G. Saavedra	A. Marchesini
Resparece	7. L. Afghan	53.07	I. Sandoval	A. Marchesini
0-0-0-0-0	8. Bague	50.10	E. Campos	O. Urbina
0-0-0-0-0	9. Zafra	53.03	S. Arredondo	O. Urbina
0-0-0-0-0	10. Betty	49.05	H. Obregón	E. Vidal
0-0-0-0-0	11. Jopier	49.13	E. Vázquez	R. Saavedra
0-0-0-0-0	12. Al. Al.	49.03	J. Miranda	A. Martínez
0-0-0-0-0	13. P. Marghese	48.14	L. Yáñez	G. Sarmiento
0-0-0-0-0	14. Enterpise	46.10	L. Arce	G. Sarmiento

OCTAVA CARRERA.— 1.300 metros.— Índice: 39-50.— A las 16.20 horas.— (Segunda válida para la Apuesta Triple).

0-0-0-0-0	1. Busca	56.04	E. Muñoz	Or. Silva
0-0-0-0-0	2. Maquino	56.04	E. Muñoz	E. Vidal
0-0-0-0-0	3. Parece	48.08	L. Vázquez	E. Vidal
0-0-0-0-0	4. Florencia	54.06	M. Carrasco	H. Navarro
0-0-0-0-0	5. Fontenoy	52.10	O. Saavedra	E. Vidal
0-0-0-0-0	6. Nioka	52.11	N. Bravo	N. Bravo
0-0-0-0-0	7. Luzón	50.08	R. Durán	C. Muñoz
0-0-0-0-0	8. Beltrame	47.05	H. Obregón	L. E. Vázquez
0-0-0-0-0	9. Al.	45.07	L. Yáñez	L. A. Bernal
0-0-0-0-0	10. V. Negro	45.03	N. N.	D. Alvarez

NOVENA CARRERA.— 1.300 metros.— Índice: 39-51.— A las 16.55 horas.— (Segunda válida para la Apuesta Doble).

Resparece	1. Pompello	57.11	L. A. Salas	Or. Silva
0-0-0-0-0	2. Balcón	56.04	E. Muñoz	Or. Silva
0-0-0-0-0	3. Puerto Nuevo	56.08	M. Carrasco	J. Arenas
0-0-0-0-0	4. Antique	53.12	E. Fias	D. Alvarez
0-0-0-0-0	5. Bernuda	53.10	O. Saavedra	E. Vidal
0-0-0-0-0	6. Dolmar	52.08	A. Orellana	H. Jara
0-0-0-0-0	7. Antumilla	51.11	E. Campos	R. Saavedra
0-0-0-0-0	8. Chichorro	51.03	J. Páez	R. Saavedra
0-0-0-0-0	9. Intero	49.08	A. Orellana	H. Navarro
0-0-0-0-0	10. Marbella	51.13	J. Manríquez	A. Martínez
0-0-0-0-0	11. Pontiac	49.04	D. Ahumada	O. Leiva
0-0-0-0-0	12. Elizabethville	48.07	C. Gómez	E. Vidal
0-0-0-0-0	13. Zonadilla	48.03	J. Calves	H. Alcántara

DECIMA CARRERA.— 1.500 metros.— Índice: 37-51.— A las 17.30 horas.— (Tercera válida para la Apuesta Triple).

0-0-0-0-0	1. Flor de Umo	60.06	E. Fias	L. Valle F.
0-0-0-0-0	2. Aladin	59.08	S. Arredondo	F. Castro G.
0-0-0-0-0	3. Hic Comhat	59.10	I. Sandoval	E. Vidal
0-0-0-0-0	4. Anisio	57.07	O. Saavedra	L. E. Vázquez
0-0-0-0-0	5. Aguilal	54.05	J. Pacheco	A. Martínez
0-0-0-0-0	6. Parola	51.14	C. Astorga	L. Saavedra
0-0-0-0-0	7. Macys	50.04	L. Vázquez	D. Bernal
0-0-0-0-0	8. Referencia	50.12	R. Durán	D. Alvarez
0-0-0-0-0	9. Seta	50.01	E. Vázquez	G. Sarmiento
0-0-0-0-0	10. Hic Prince	49.03	O. Saavedra	O. Castro
0-0-0-0-0	11. Hic Prince	49.03	J. Miranda	N. Ramírez
0-0-0-0-0	12. Teodilo	49.03	L. A. Salas	A. Marchesini
0-0-0-0-0	13. Quitador	47.11	V. Lobos	L. Alvarez B.
0-0-0-0-0	14. Santolona	47.11	J. V. Lobos	L. Alvarez B.



JUSTICIERO, uno de nuestros mejores caballos, cumplió en la presente semana excelentes apromis con mira al clásico "Internacional" que se corre el 28. Su preparador, Enrique Vidal, con quien aparece en el grabado, cree que el hijo de Jardiniere hará una buena presentación. Lo dirigirá Enrique Araya.

¿Podemos Mejorar la Hípica?

Tema de hoy: Los preparadores. — (Por HIPICOFILO).

HOY hablaremos un poco de los preparadores de caballos y de los caballos. El preparador debe vivir de las figuras de los caballos a su cuidado; pero cuando se tienen pocos y regulares hay que tratar que cada ganancia sea bien aprovechada y esto naturalmente que no tiene nada de reprochable, siempre que se haga dentro de los márgenes de regularidad que debe exigirse a un caballo que gana. Es decir, el preparador es el único responsable de las performances de sus caballos. La manera de hacer cumplir correctamente a los preparadores este principio, es sancionándolos oportunamente, el caballo que ha cumplido una mala performance, para que el público no sea sorprendido. Más claro, no debe participar ningún caballo que no está facultado para ganar por sus anteriores actuaciones. ¿Cómo determinar esto? Muy sencillo: pueden ganar todos los caballos que han llegado en una colocación discreta en su anterior presentación, los que reaparecen después de un descanso prudente, después de haberlo hecho mal anteriormente, y los que tuvieron algún percance importante en su anterior actuación, pero que han sido bidamente comprobado y EXPLICADO OPORTUNAMENTE Y CON DETALLES AL PÚBLICO. Esa explicación de no saber a qué atribuir un fracaso no puede ser, o corre descartado hasta que conozca a su animal o sale de la duda durante los trabajos, pero en ningún caso erróneamente el desempeño del caballo. El simple cambio de serie no puede justificar un cambio de performance; pero si se estimase lo contrario, el público debería saberlo oportunamente.



PEDRO ULLOA dirigirá a Lindofuerse en la carrera especial del Club Hípico. Con él debe entregarse a correr.

La situación es grave y cada día se torna más angustiosa. Nuestro sueldo alcanza a un promedio de \$66 mensuales. Con los descuentos que se nos hacen, ocho por ciento para la Caja, cuota mortuoria, cuota sindical y otras pequeñas, quedan líquidos alrededor de \$62 mensuales. El novata por ciento de los cuidadores paga por derecho de arriendo de una o dos piezas \$60 mensuales.

Respecto a las suspensiones que se aplican a los preparadores, nos parece que es tiempo de buscar una fórmula más realista, ya que actualmente ella se traduce en privar al acceso a la cancha solamente. No hay peor mal que "hacer vista gorda" ya que si alguien mereció una

La situación es grave y cada día se torna más angustiosa. Nuestro sueldo alcanza a un promedio de \$66 mensuales. Con los descuentos que se nos hacen, ocho por ciento para la Caja, cuota mortuoria, cuota sindical y otras pequeñas, quedan líquidos alrededor de \$62 mensuales. El novata por ciento de los cuidadores paga por derecho de arriendo de una o dos piezas \$60 mensuales.

Respecto a las suspensiones que se aplican a los preparadores, nos parece que es tiempo de buscar una fórmula más realista, ya que actualmente ella se traduce en privar al acceso a la cancha solamente. No hay peor mal que "hacer vista gorda" ya que si alguien mereció una

La situación es grave y cada día se torna más angustiosa. Nuestro sueldo alcanza a un promedio de \$66 mensuales. Con los descuentos que se nos hacen, ocho por ciento para la Caja, cuota mortuoria, cuota sindical y otras pequeñas, quedan líquidos alrededor de \$62 mensuales. El novata por ciento de los cuidadores paga por derecho de arriendo de una o dos piezas \$60 mensuales.

Respecto a las suspensiones que se aplican a los preparadores, nos parece que es tiempo de buscar una fórmula más realista, ya que actualmente ella se traduce en privar al acceso a la cancha solamente. No hay peor mal que "hacer vista gorda" ya que si alguien mereció una

La situación es grave y cada día se torna más angustiosa. Nuestro sueldo alcanza a un promedio de \$66 mensuales. Con los descuentos que se nos hacen, ocho por ciento para la Caja, cuota mortuoria, cuota sindical y otras pequeñas, quedan líquidos alrededor de \$62 mensuales. El novata por ciento de los cuidadores paga por derecho de arriendo de una o dos piezas \$60 mensuales.

Respecto a las suspensiones que se aplican a los preparadores, nos parece que es tiempo de buscar una fórmula más realista, ya que actualmente ella se traduce en privar al acceso a la cancha solamente. No hay peor mal que "hacer vista gorda" ya que si alguien mereció una

HIPODROMO CHILE... (De la Página)

DECIMOTERCERA CARRERA.— 1.200 metros.— Sexta serie.— A las 13.55 horas.— (Tercera válida para la Apuesta Triple).

7-0-0-0-0	1. Pegaso	54.11	E. Soto	J. Suárez
0-0-0-0-0	2. Barba Bu	54.10	L. Camus	L. Quijada
0-0-0-0-0	3. Apple Cider	53.12	D. Cortés	H. González
0-0-0-0-0	4. Frigorífico	53.11	J. Martínez	H. Parra
0-0-0-0-0	5. Sallina	53.15	J. García	I. Duque
0-0-0-0-0	6. Sun Lord	53.13	C. García	N. Perini
0-0-0-0-0	7. Lagartimera	50.14	H. Arancibia	N. Perini
0-0-0-0-0	8. Imperial	52.12	A. Salas	E. Bertelov
0-0-0-0-0	9. El Fin	52.11	E. Alcázar	C. Rivera
0-0-0-0-0	10. Nalcuna	52.11	R. Madariaga	A. López
0-0-0-0-0	11. Venturita	51.16	J. Barrios	H. Miranda
0-0-0-0-0	12. Ojo de Aguila	51.15	M. Alquieta	J. Bernal
0-0-0-0-0	13. Galanteo	50.17	J. Zúñiga	L. Quijada
0-0-0-0-0	14. Puduosa	50.10	L. Hevia	L. A. Orellana
0-0-0-0-0	15. Viento Sur	49.09	J. Amestelly	A. Petit
0-0-0-0-0	16. Negro	49.06	N. Vázquez	D. Alvarez

DECIMOCUARTA CARRERA.— 1.200 metros.— Quinta serie.— A las 14.30 horas.

7-0-0-0-0	1. Reservado	55.09	R. Madariaga	A. Vodanovic
0-0-0-0-0	2. Tak	54.10	R. Jaque	A. Bullen
0-0-0-0-0	3. Pichicu	53.14	R. Escudero	A. López
0-0-0-0-0	4. Rapa	53.06	L. Clamus	G. de la Cerda
0-0-0-0-0	5. C. de Donna	52.57	C. B. Barra	C. Perez
0-0-0-0-0	6. Cuyano	53.16	S. Pradenas	C. Perez
0-0-0-0-0	7. El Campero	52.5	R. Castillo	E. Navarro
0-0-0-0-0	8. Xecolca	52.11	D. Cerda	H. Gonzales
0-0-0-0-0	9. Perla	52.08	R. Soto	J. Soto
0-0-0-0-0	10. Scapin	50.8	G. Meneses	J. Sotelo
0-0-0-0-0	11. Mirasierra	52.15	J. Martinez	H. Parra
0-0-0-0-0	12. Arrugado	50.7	R. Montoya	O. Silva
0-0-0-0-0	13. Ramad	50.7	B. Barra	A. Sotelo
0-0-0-0-0	13. Boline	50.7	J. Amestly	J. Vial
0-0-0-0-0	14. Champignon	50.13	V. Barra	L. A. Orfana
0-0-0-0-0	15. Negrilo	50.2	L. Havia	A. Muñoz

Fútbol femenino habrá el domingo en S. Miguel: Dinamitas con Atómicas

En el Estadio Municipal de San Miguel, San Nicolás, Paradero 11, tendrá lugar el domingo próximo el festival de fútbol femenino que han organizado los clubes deportivos Exitos Latinoamericanos, de Radio Magallanes y Unión Coquimbo, pro fondos sociales de esas instituciones.

El encuentro básico del programa que se ha confeccionado, estará a cargo de los acreditados conjuntos femeninos de fútbol "Las Atómicas" contra "Las Dinamitas".

La reunión se iniciará a las 10 horas, y en ella participarán también los clubes de las comunas de San Miguel y La Cisterna.

Consejo Nacional de Deportes celebrará una reunión

El Consejo Nacional de Deportes celebrará reunión extraordinaria, con la asistencia de la totalidad de los delegados para esta tarde, a las 20 horas, en primera citación, y a las 20.15 horas, en segunda.

En esta oportunidad se abordará la siguiente tabla de materias: 1) Cuentas; 2) Orden del Día; 3) 30.º aniversario del Consejo Nacional de Deportes.



CAMPEONES RAYUELEROS: Integrantes titulares de los equipos de rayuela chilena del Centro Social y Deportivo Los Inseparables, que acaban de superar en reñida contienda al poderoso elenco del Deportivo Ferroviarios-Alameda en las propias canchas de este último. El C.S.D. Los Inseparables recibe el domingo 19 la visita del Club Eleuterio Rojas en sus cómodas canchas de su sede social ubicada en Los Muermos 740.

BOXEO AL DIA

Hernández y Loayza entrenan fuerte con miras al título

No han descuidado sus prácticas, el campeón de los mediodías, Manuel Hernández, y el aspirante Rubén Loayza, para el encuentro que deben sostener el día 30 del actual, ocasión en que se pondrá en juego el título.

REVANCHA RUBIO-RIVEIRO

Para el viernes próximo se ha pactado el encuentro revancha entre el chileno Domingo Rubio y el argentino Jorge Riveiro. El encuentro podrá despejar mucho de las dudas que quedaran del primer encuentro en que ambos consiguieron empatar.

CASO SMECCA-PALAVECINO

Interesante caso se produce con los probables contendores del campeón chileno de las plumas, Godfrey Stevens, los argentinos José Smecca y Roberto Palavecino.

Smecca es el actual campeón de los gallos, pero, a su vez, incursiona en la categoría superior, combatiendo con elementos de ese peso. Un caso similar, pero a la inversa, ocurre con Palavecino.

vecino, quien frecuenta la categoría liviano, pero bajando de peso, lo hace también en el pluma.

Aclaramos esto para dar mayor claridad a la situación de ambos elementos, Palavecino es aspirante a la corona que ostenta Nicolino Locce. Esta noche, como informáramos ayer, se miden en match revancha, en el Luna Park, de Buenos Aires.

FINAL DE BARRIOS

Anoche, en el ring del Campolín, se puso término al Campeonato de Boxeo de los Barrios, que organiza la Asociación Santiago. Escas público se hizo presente en la jornada, que en líneas generales resultó interesante.

Los resultados generales y los campeones fueron los siguientes: Categoría Mínimo, Mario Orrellana (Club Hípico), ganó por puntos a Manuel Rubio (San Pablo). Categoría Mosca, Quintín Romero (San Pablo) venció por K.O. al 2.º round a Francisco Quintanilla (San Francisco). Categoría Gallo, Julio Patiño (Pueblo Alto) superó por puntos a José Mardones (Asociación). Categoría Pluma, Fernando Aravena ganó por K.O. al primer round a Arturo Gamboa (La Palmilla). Categoría Liviano, Luis Izarra (Madrero) venció por K.O. al primer round a Luis Rivera (Población Gas). Categoría Medio mediano ligero, Raúl González (Asociación) superó a Dagoberto Zapata (Población Gas). Categoría Medio mediano, Roberto Núñez (San Pablo) venció por abandono al segundo asalto a Almirante San Martín (Población Gas). Categoría Mediano ligero, Hugo Olivares (Pueblo Alto) ganó a Leopoldo Ogaz (Población Gas) por K.O. al primer round. Categoría Mediano, Ismael Vicent (La Palmilla) derrotó a Ricardo Carrasco (Yarur) por K.O. al segundo asalto. Categoría Medio pesado, Luis Sierra (Yarur) venció a Rolando Cáceres (San Pablo) por K.O. en la segunda vuelta, y categoría pesado, René Castro (Club Hípico) venció a Oscar Herrera (San Francisco) por la vía rápida en el segundo asalto.



Manuel Hernández, actual monarca de los welters chilenos, ha intensificado sus prácticas para defender su título ante Rubén Loayza.

RETENCION DE BOLSA

MOSKEGON (Michigan), 16 (UPI).— El Gobierno intervino la bolsa de 12.500 dólares que correspondió al pugil Kenny Lane por su derrota del sábado pasado en la pelea con el campeón mundial de peso liviano, Carlos Ortiz.

Pete Petroskey, manager de Lane, confirmó que el gobierno dispuso la confiscación porque Lane tiene deudas pendientes desde 1958 por impuesto a la renta.

Lane, de 32 años de edad, ha tenido otros reverses de tipo económico. Tuvo que vender un negocio de lavado de ropa en noviembre.

Juan Rondón preside directorio del Club Enfield, de Independencia

Nueva directiva tiene para el presente año el Club Deportivo Enfield, que milita en la Liga de Deportes Independiente. La mesa directiva la preside Juan Rondón Olivieri; vicepresidente, Ricardo Freind; secretario, Carlos Rondón San Martín; tesoro, Carlos Palacios; prosecretario, Humberto Parra, y director, Rolando Bravo. Delegado ante la Liga Deportiva Independiente, Ricardo Freind y Rolando Bravo.

COLO COLO DOMINGO 19

Trenes excursionistas a Quillota

Con motivo del match oficial COLO COLO-SAN LUIS, correrán los siguientes trenes para los socios y simpatizantes colocolinos:

SALIDA desde Estación Mapocho: 9 y 9.30 horas.
REGRESO desde Estación Quillota: 19 y 19.30 horas.
VALOR PASAJES ida y regreso: 1ra. clase: \$ 2.40; 2a. clase: \$ 1.50.

IMPORTANTE: Pasaje en venta en la sede social de Colo Colo, Cienfuegos 40, teléfono 80806, desde JUEVES 16 al SABADO 18, hasta las 20.30 horas.

¡Todos los colocolinos a Quillota!

CON O SIN ALZAS DE ENTRADAS DEL FUTBOL ENTREGARA Eº 100

Mañana comienza el certamen profesional de fútbol chileno, pese al llo de las entradas.

La **POLLA DEL FUTBOL**, tradicional concurso de LA NACION, el Diario de los Deportistas, no tiene problemas con nadie, menos con sus lectores, a los que ya entregó en las sucesivas ediciones del lunes 13, martes 14 y miércoles 15, próximo pasados, los cupones que les pueden permitir adjudicarse la no despreciable suma de CIENTO MIL PESOS, acordando primero el PARTIDO-CLAVE, que para la fecha del torneo lo es el encuentro que deben sostener en Quillota, los equipos de Colo Colo y San Luis; luego, los resultados de los restantes ocho partidos. Si usted acierta en cuatro encuentros el resultado EXACTO, y a cinco el puro ganador, aún el marcador exacto, tiene listo 30 puntos, que es el mínimo. Con este resultado, ade-

Fue fundado el Dep. Independiente de Quinta Normal

Con fecha reciente, fue fundado el Club Deportivo Independiente de Quinta Normal. El acto contó con la mayoría de los socios y simpatizantes de esta institución. En el mismo fue nombrada la mesa directiva, que registró los destinos de la institución; la cual quedó formada de la siguiente manera: presidente, Fernando Osorio; secretario, Eduardo Tapia; tesoro, Guillermo Osorio; y directores, Alejandro Grandón, Valericio Osorio e Iván Herrera.

Esta entidad cuenta con ramas de baby-fútbol y fútbol, y pronto se creará la rama de básquetbol, para lo cual se cuenta con un grupo entusiasta de socios.

Sigue su estela de triunfos el Centro Dep. Villa La Palma

En uno de los partidos más brillantes de su carrera, entidad a la cual le ha correspondido organizar el domingo próximo la reunión oficial de calendario a efectuarse en el Velódromo de San Eugenio, ha resultado vencedor dicho festival pedaleo en honor del Círculo de Periodistas Deportivos de Chile y de la Sociedad Mutual Dávila Baeza, bajo cuyo alero se cobija y patrona filantrópica de sus destinos.

Interesante y novedoso es el programa de competencias que, con tal motivo, ha confeccionado la veterana institución de San Francisco, Ramón Silva Céspedes, su siempre activo y dinámico presidente, se ha propuesto, innovadoramente, dar el gran golpe de efecto en esta oportunidad, y es así como ha ideado consultar dentro de la cartelería de carreras, una para damas y otra para "Viejos Cracks" de nuestro deporte pedaleo.

De acuerdo con el programa-horario ya aprobado, y a tono con las reglas de la cortésia, las primeras en actuar serán las damas. Lo harán compitiendo sobre la distancia

Mañana hasta las 12 horas recepción de cupones en nuestro diario, calle Agustinas 1269.— Los de provincias pueden ser remitido por correo a Casilla 81-D, Santiago, o entregados a las Agencias autorizadas.

más de quedar incluido como CIENT ESCUDOS. Otro elemento participante del sorteo de lotería, si acierta cinco resultados millonarios premios, hasta puede ganar el premio de los 10 millones, si el ganador, entonces us-



MAGALLANES PUEDE SER EL PRIMER GANADOR. Oficialmente el primer partido por la competencia profesional de fútbol 1964 será el que jueguen los elencos superiores de Magallanes y Unión La Calera, mañana a primera hora, en el Estadio Santa Laura. EN

EL GRABADO, una de las alineaciones sentadas el año pasado por los albañes que esta temporada presenta como ganador a Jorge Luco, ex defensor de la cancha blanca de Unión Española.

CICLISMO:

REAPARECEN VARGAS SEPULVEDA EL DOMINGO

En el torneo del C. C. Chacabuco en honor del Círculo de Periodistas Deportivos.— Pruebas para jóvenes y viejos campeones.— Entrenaron ayer muchísimo preseleccionados a Tokio.

El Club Ciclista Chacabuco, gadat, luego de haberse reunido a las 13.30 horas, los que, acordados los buenos tiempos, actuaron a la distancia de 40 kilómetros, y con dos llegadas

de 2.000 metros y otro de 4.000 metros. Luego de haberse reunido a las 13.30 horas, los que, acordados los buenos tiempos, actuaron a la distancia de 40 kilómetros, y con dos llegadas

Abrieron el programa a las 13.30 horas, los que, acordados los buenos tiempos, actuaron a la distancia de 40 kilómetros, y con dos llegadas

De acuerdo con el programa-horario ya aprobado, y a tono con las reglas de la cortésia, las primeras en actuar serán las damas. Lo harán compitiendo sobre la distancia

De acuerdo con el programa-horario ya aprobado, y a tono con las reglas de la cortésia, las primeras en actuar serán las damas. Lo harán compitiendo sobre la distancia

FIGURAS DEL DEPORTE



Guillermo Ferrer FUE UNO DE LOS MEJORES JUGADORES "DOBLISTAS" QUE TUVO EL TENIS NACIONAL. ANTES DE BRILLAR EN LOS COURTS ACTUO EN EL FUTBOL COMO ARQUERO, MODALIDAD EN LA QUE TRIUNFO AMPLIAMENTE. EN TENIS EN 1931, GUILLERMO FERRER, CONSIGUIÓ CLASIFICARSE CAMPEON DE LA COPA ARGENTINA. SU VERDADERO JUEGO ESTUVO SIEMPRE EN LOS DOBLES, Y DESDE 1937, FUE EL MEJOR DE CHILE EN ESA ESPECIALIDAD.

Deportivo "Sergio Navarro" eligió nuevo directorio

El Club Deportivo "Sergio Navarro", entidad fundada el 15 de septiembre de 1963, ha venido desarrollando una vida activa, celebrando recientemente asambleas generales para elegir nuevo directorio para el año 1964-1965.

Este acto arrojó los siguientes resultados: presidente, César Dávila Baeza; vicepresidente, Eduardo Grandón; secretario, Fernando Osorio; prosecretario, Guillermo Osorio; y directores, Alejandro Grandón, Valericio Osorio e Iván Herrera.

Polla de Fútbol LA NACION

La Polla del Fútbol, cuyas bases consignamos a continuación, tiene relación con el Campeonato Oficial de Fútbol de 1964, y cuenta con un estímulo especial de CIENT ESCUDOS para el vencedor de cada jornada, como también para los que participen en el sorteo de fin del torneo.

BASES

1.— El lector deberá llenar el cupón, colocándolo en los espacios al hoc los goles que estima que puede hacer cada equipo en los partidos que se indican, y que corresponden a una misma fecha.

2.— Por cada partido acertado se le asignarán dos puntos; pero si, además, acierta el número exacto de goles que hace cada uno de los equipos, se le asignarán otros tres puntos. Ejemplo: en un partido entre Colo Colo y Unión Española, el lector acierta el resultado es tal como lo ha señalado el lector, Colo Colo 1 y Unión Española 0, el lector tiene 5 puntos a su favor. Dos por el partido acertado y 3 por el score exacto.

3.— Los cupones se recibirán en Santiago en el hall central de LA NACION, hasta las 12 horas, además de los locales que se indican en estas mismas columnas, y en Valparaíso, en la Agencia del diario, Avenida Blanco N.º 1101, hasta las 11 horas.

4.— Para que el lector tenga derecho a participar en el Concurso, deberá acertar el partido clave. Si no acierta el partido clave, aunque los otros ocho partidos de la fecha sean exactos, el cupón NO PARTICIPARÁ EN EL CONCURSO. Si el cupón es enviado dentro de un sobre, el partido clave deberá escribirse en el sobre con letra clara. EN CASO CONTRARIO NO SERÁ ABIERTO.

5.— El cupón que obtenga el más alto puntaje (sobre un mínimo de 30 puntos) ganará un premio de CIENT ESCUDOS (E\$ 100). En caso de que haya varios cupones con igual puntaje, los ganadores reunidos podrán optar por repartir en partes iguales los CIENT ESCUDOS o sortearlos entre ellos. El sorteo se realizará inmediatamente que los acertantes lo resuelvan y en su presencia.

En caso de que nadie obtenga los 30 puntos fijados como mínimo, el premio se acumulará para la semana siguiente, en la que será de DOSCIENTOS ESCUDOS (E\$ 200). Si el caso volviera a repetirse, se acumulará nuevamente, hasta que alguien obtenga el mínimo de puntaje fijado, de 30 puntos.

6.— Los cupones que obtengan 30 puntos o más, aunque no ganen los CIENT ESCUDOS, participarán en un sorteo final, que se realizará al término del campeonato. Los premios a sortear al término del Campeonato se avisarán oportunamente.

7.— LOS CUPONES DE LA "POLLA DEL FUTBOL" SE PUBLICARÁN EN EL DIARIO "LA NACION", EXCLUSIVAMENTE LOS DIAS LUNES, MARTES Y MIÉRCOLES DE CADA SEMANA.

8.— La lista de los acertantes con 30 puntos o más se publicará todos los días sábado.

SE RECIBEN CUPONES EN:

SANTIAGO, hasta el sábado, a las 14 horas: LA NACION, Agustinas N.º 1269, Casilla 81-D.
VALPARAISO, hasta el sábado, a las 11 horas: Corresponsalía de LA NACION, Avenida Blanco N.º 1101.
TALCA, hasta el viernes, a las 20 horas: Corresponsalía de LA NACION, 2 Oriente 1032.

FUERZA AEREA DE CHILE
Cuartel General
DIRECCION DE AERONAUTICA
Regional Central
Aeropuerto "Los Cerrillos"

PROPUESTA PUBLICA N.º 3

Se llama a PROPUESTA PUBLICA para la renovación de los jardines en el Aeropuerto de Santiago, "LOS CERRILLOS".

BASES Y ANTECEDENTES SE ENTREGARAN A CONTAR DEL 15 DE ABRIL, DE 8 A 17 HORAS, EN LA AYUDANTIA DEL AEROPUERTO DE SANTIAGO "LOS CERRILLOS".

LAS PROPUESTAS SE ABRIRAN EN LA OFICINA DEL SEÑOR JEFE DEL AEROPUERTO, EL DIA 29 DE ABRIL, A LAS 10 HORAS.

LA JEFATURA

FUERZA AEREA DE CHILE
Cuartel General
DIRECCION DE AERONAUTICA
Regional Central
Aeropuerto "Los Cerrillos"

PROPUESTA PUBLICA N.º 1

Se llama a PROPUESTA PUBLICA para la ampliación de los servicios higiénicos del Aeropuerto de Santiago, "LOS CERRILLOS".

BASES Y ANTECEDENTES SE ENTREGARAN A CONTAR DEL 15 DE ABRIL, DE 8 A 17 HORAS, EN LA AYUDANTIA DEL AEROPUERTO DE SANTIAGO, "LOS CERRILLOS".

LAS PROPUESTAS SE ABRIRAN EN LA OFICINA DEL SEÑOR JEFE DEL AEROPUERTO, EL DIA 28 DE ABRIL, A LAS 10 HORAS.

LA JEFATURA

EL QUINTO ANIVERSARIO DEL BALLET DE ARTE MODERNO

por CLAIRE ROBILANT

El Ballet de Arte Moderno del Teatro Municipal ha celebrado recientemente su quinto aniversario. ¿Un aniversario más? No, porque a pesar de que este acontecimiento ha pasado casi inadvertido, marca un punto decisivo en la corta trayectoria de esa compañía. El año en curso no promete ofrecer grandes variedades en cuanto a visitas de coreógrafos y bailarinas internacionales se refiere. Es, por lo tanto, un aniversario que el Ballet de Arte Moderno, que en 1959 fue fundado por Octavio Cintolessi, se defiende por primera vez con su repertorio, que ha sido cuidadosamente montado durante estos últimos años. Es un repertorio amplio a base de obras del género clásico, pero también incluye obras contemporáneas.

Son ballets experimentales indudablemente muy interesantes. Es ahora el momento preciso de ensayar estas obras tanto clásicas como modernas y rememorar con cuidado y esmero, dando la oportunidad a bailarines nuevos y talentosos, que hasta ahora no han tenido ocasión y responsabilidades mayores.

Es también y sobre todo el momento que el público debe aprovechar para demostrar si es realmente digno de ese repertorio. Ambos lados de la randleja deben convivir sobre una base de mutua comprensión y conocimientos. El público, a veces traído,

por películas de ballet que dan una idea totalmente errada de la verdadera razón de vivir de los bailarines y de la existencia del ballet como tal, — como arte — se ha formado un criterio equivocado. Se asiste a un estreno, porque esto está dentro del código de la vida social, pero con esto no basta. Para aprender ballet, para apreciar lo que una compañía joven y valiente ha de ofrecer, para eso, hay que asistir innumerables veces a las funciones de repetición. Aquel que tiene interés, y que va con el ánimo de fomentar la comprensión por la danza entre sus conciudadanos, encuentra en cada función algo nuevo, algo de valor y de interés permanente. Siendo el ballet esencialmente un arte de tradición, las autoridades educativas debían aprovechar la oportunidad de hacer llegar al Teatro Municipal un grupo cada vez más grande de alumnos de los establecimientos fiscales y particulares, pero no les dadas explicaciones previas sobre lo que se presente en el escenario.

En este nuevo Aniversario del Ballet de Arte Moderno lo que más deseamos a esta compañía, aparte de las felicitaciones sinceras, es que el público demuestre una mayor comprensión y acercamiento hacia la labor que el conjunto realiza bajo el auspicio de la Municipalidad de Santiago.

CINES HORARIO FIJO

ASTOR, Estado 257, (392113). — 15, 18.45 y 22 horas: La salsita de la vida. Not. Mayores de 14 años.
BANDERA, Bandera 76, (89111). — 14, 16, 19 y 22 horas: Pícaros asociados. Inglés, comedia, mayores y menores.
CALIFORNIA, Irarrázaval 1564, (498661). — 13.45, 16.15 y 22.15 horas: El día y la hora. Not. Mayores de 14 años.
CENTRAL, Huérfanos 330, (33553). — 2.15, 7 y 10 PM: Hombres de verdad. EE. UU. Aventuras. May. de 14.
CINE ESPAÑA, 14, 16.15, 19 y 22 horas: Los enredos de Mari-sol, comedia musical española, menores.
DANTE, J. Washington 26, (494359). — 19 y 22 horas: El sorapaso. Not. y Agregados. Mayores de 21 años.
DUCAL, Agustinas 777, (35375). — 15, 18.45 y 22.15 horas: El gatopardo. Not. May. de 14.

EGASA, Plaza España, (471026). — 19 y 22 horas: Entrega inmediata, mexicana, cómica, menores.
EL GOLF, Apoquindo 614, 19.15 y 22.15 horas: Una voz en la sombra. EE. UU., comedia, mayores y menores.
GRAN PALACE, Huérfanos 1170, (60082). — 15, 18.45 y 22.15 horas: 35 días en Pekín. Not. y Agregados. Mayores y Menores.
HUERFANOS, Huérfanos 330, (33553). — 15.15, 19 y 22 horas: Una voz en la sombra. EE. UU., comedia, mayores y menores.
IMPERIO, Estado 235, (397960). — 14, 16.30, 19.15 y 22.15 horas: 1) Suceso. Italiana. Drama. Mayores de 18 años. 2) Suceso. Italiana. Drama. Mayores de 18 años.
KING, Huérfanos 340, (32838). — 15.15, 19 y 22 horas: Los años locos. Documental. Francesa. Mayores de 14.
LAS CONDES, Noruega 6316, (484067). — 19.15 y 22.15 horas: Mañana florará. Noticiarios y agregados. USA. Drama. Mayores de 15 años.
LA LILAS, J. de Dios Vial 1299, (43116). — 19.45 y 22.15 horas: Pícaros asociados. Inglesa. Comedia. Menores.
LIDO, Huérfanos 680, (34366). — 15.30, 19 y 22 horas: Mujeres del mundo. Italiana. Mayores de 21 años.
LO CASTILLO, Vitacura 224, (481951). — 15, 18.45 y 22.15 horas: El premio. EE. UU. Comedia. Mayores de 14 años.
METRO, Bandera 137, (83161). — 15, 19 y 22 horas: El premio. May. de 14 años.
ORIENTE, Pedro de Valdivia 699, (41943). — 19.15 y 22.15 horas: Hombres de verdad. EE. UU. Aventuras. Mayores de 14 años.

PACIFICO, Huérfanos 1147, (62921). — 14, 16, 19 y 22 horas: Confesión de caravara. Colores, mayores de 21 años.
PEDRO DE VALDIVIA, Pedro de Valdivia 1713, (43048). — 19 y 22 horas: Deseo bajo los olmos. EE. UU., drama, 15 años.
REGINA, Vicuña Mackenna 624, (39097). — 19 y 22 horas: Deseo bajo los olmos. EE. UU., drama, 15 años.
REN, Huérfanos 735, (31141). — 15, 19 y 22 horas: El hombre del clavel verde. EE. UU., drama, 15 años.
SANTA LUCIA, Avenida Bernardo O'Higgins 615, (34718). — 14.30, 18.30 y 22 horas: La conquista del oeste. EE. UU., drama, 15 años.
WINDSOR, Moneda 1025, (89761). — 15, 18.45 y 22.15 horas: El gatopardo. Not. Mayores de 14 años.

ROTATIVOS

ALAMEDA, Av. B. O'Higgins 2987, (81254). — Rot. desde las 13 horas: Los condenados de Alameda. Los valientes no se rinden. Cinco dedos.
ALCAZAR, Brasil 373, (80122). — Desde las 13 horas: El reposo del guerrero. La balada del soldado. El capitán del rey.
ALESSANDRI, Av. B. O'Higgins 2879, (98848). — Rot. desde las 14 horas: Matar o morir. Tres veces mujer. El candelero de bronce.
ALMIRANTE, San Pablo 4160, (90527). — Rot. desde las 14 horas: El reposo del guerrero. Ase. Inat. en 45 rpm. Carne y pescado.
AMERICA, Suble 390, (52443). — Rot. desde las 14 horas: Hotel Internacional. Aventuras. Veinte mil ojos.
ANDES, Irarrázaval 345, (43811). — Rot. desde las 14 horas: Los amantes de Mesalina. Un verano de amor. El vengador silencioso.
AVENIDA, Matia, Av. Matia 618, (51455). — Descanso del personal.
BAQUEDANO, Plaza Italia 979, (31787). — Rot. desde las 13 horas: La lista de Adriano Messenger. Cara a la muerte. BLANCO ENCALADO, Blanco Encalada 3810, (91287). — Descanso del personal.
CAPRI, Monjitas 825, (392414). — Rot. desde las 14 horas: ¿Qué pasó con Baby Jane? La no que llama al deseo.
CARRERA, Av. B. O'Higgins 2151, (86585). — Rot. desde las 14 horas: Su consigna era el valor. Pato de sangre. El capitán Simbad. Menores.
CERVANTES, Matias Cousiño 134, (381894). — Rot. desde las 13 horas: El demonio de media noche. Francesa. Drama. Mayores de 21 años.
CINELANDIA, Puente 540, (47532). — Rot. desde las 13 horas: Los hermanos corcos. El rey Pelé.
CITY, Agustinas 1022, (66687). — Cinco tandas. Mayores de 14 años.
COLON, San Pablo 3001, (90577). — Rot. desde las 13 horas: Agrarame si puedes. Batari. Los muertos no vuelan.
CONTINENTAL, Plaza Bulnes 41, (60733). — Rot. desde las 14 horas: El caballero andas. EE. UU. Aventuras. Mayores de 14 años.
EL SALTO, El Salto 3130, (373334). — Rotativo desde las 14 horas: Cuadrillero. Médico sin conciencia. Los ojos sin cara. La bestia electrónica. El secreto de su vida.
ESMERALDA, San Diego 1035, (64303). — Rot. desde las 14 horas: Atila frente a Roma. Aguilas al acecho. La montaña del oeste. Menores.
FLORIDA, Estado 226, (34289). — Rot. desde las 13 horas: Los reyes del sol. EE. UU. Aventuras. Mayores y menores.
GRAN AVENIDA, Gran Avenida 4830, (32163). — Rot. desde las 14 horas: Atila frente a Roma. Aguilas al acecho. Agregados.
HOLLYWOOD, Irarrázaval 2500, (42389). — Rotativo desde las 14 horas: Enigma entre celos. Pasadillo punto final. Los reyes del sol.
HUELEN, Huérfanos 979, (31600). — Desde las 13 horas: Tormenta sobre Washington. Dos balletos. París. EE. UU., drama, mayores de 18 años.
IMPERIAL, San Diego 1344, (51117). — Desde las 15 horas: El cuarto indiscreto. El reposo del guerrero. El amor que yo te di.
ITALIA, Bilbao 473, (41885). — Desde las 14 horas: El capitán Buln. Jact sobre el Atlántico. Comicos de antaño.
LAUTARO, Carmen Mena 602, — Rotativo desde las 13 horas: El amor en asunto privado. Los 5 halcones. El rostro impenetrable.
LIBERTAD, Vivacosta 1564, (361627). — Rot. de 14 horas: Batari. Agarrame si puedes. De golpe en golpe.
LIRA, Pintor Ciccarelli 293, (32181). — Rotativo desde las 14 horas: Los señores de la mediana. El príncipe y el mendigo. La paz no empieza nunca.
MAPUCHI, Chacabuco 23-C, (93657). — 13 horas: Los amores de Mesalina. David y Goliat. Hércules sin cadenas.
LO FRANCO, Carrascal 404, (92708). — Descanso del personal.
MAIPO, San Pablo 4251, (93650). — Rotativo desde las 14 horas: Por querer a una mujer. Pato de amor. Remolino.
MARCONI, Manuel Montt 637, (42467). — Rot. desde las 14 horas: Mujeres en su vida. Inferno en el suburbio. El Congreso halla.
MAYO, Monjitas 879, (891301). — 11 hrs: La marca secreta de D'Artagnán. El pirata negro. Sinopsis.
MINERVA, San Pablo 2330, (91444). — Rot. desde las 13 horas: El Em. balador del miedo. Aunque me cueste la vida. La jungla de cemento.
MISTRAL, San Diego 279, (43994). — 13 horas: Pasadillo punto final. Enigma entre celos. El profesor distraído.
MONACO, Arturo Prat 715, (382445). — 13 horas: El americano feo. Los pajaros. Veinte kilos de lio.
MONUMENTAL, Av. B. O'Higgins (9155). — Rot. desde las 14 horas: El fantasma de la opereta. La casa del terror. Escarlata de verano.
NACIONAL, Independencia 801, (370594). — Rotativo desde las 13 horas: El satánico Dr. No. Fiesta brava. Por la patria.
NIDO, Monjitas 879, (392078). — Rot. de 14 horas: El ojo del diablo. Sueca, drama, May. de 15 años.
NORMANDIE, Av. B. O'Higgins 139, (392749). — Rotativo desde las 14 horas: El mantenido. La picaresca Sofía, mayores de 21 años.
NOVEDADES, Cueto 257, (94594). — Rotativo desde las 15 horas: La princesa de Cleves. Las dos caras de Cain. El precio de la traición.
O'HIGGINS, San Pablo 2283, (86079). — Rot. desde las 14 horas: Pecado de amor. Remolino. Por querer a una mujer.
PORTUGAL, Díez de Julio 252, (34816). — Rot. desde las 14 horas: La lista de Adriano Messenger. Por amor y por dinero.
PRAT, San Diego 2117, (50754). — Rotativo desde las 13 horas: Qué padre tan padre. Los cinco halcones. El analfabeta. Hacia la fuerza.
RECOLETA, Recoleta 597, (313133). — Rotativo desde las 14 horas: Melodías individualistas. El analfabeta. Hacia la fuerza.
REAL, Compañía 1610, (65353). — Desde las 11 horas: Lawrence de Arabia. Agregados. EE. UU. Histórica. Mayores de 14 años.

REPUBLICA, República 239, (39613). — Rot. desde las 13 horas: El diablo desnudo. El extra. Fiesta brava.
RIO, Monjitas 743, (333440). — Rot. desde las 13 horas: MI novia es de otro mundo. Re. cordarías a Viena. May. y menores.
RITZ, San Antonio 50, (380613). — Rot. desde las 11 horas: Una mujer de la calle. Satanás y la mujer desnuda. Mayores de 21 años.
RIVIERA, Diagonal Cervantes 802, (36993). — Rot. desde las 12 horas: Amor entre algodones. Si contasta mi marido.
ROMA, San Diego 236, (67258). — 14 hrs: Sa consigna era el valor. Pato de sangre. El capitán Simbad. Sinopsis.
ROXY, Huérfanos 1055, (88099). — Rotativo desde las 11 horas: Río rojo. EE. UU. Acción. May. de 15 años.
SAN ANTONIO, San Antonio 253, (39697). — Rotativo desde las 11 horas: La ley del deseo. Noticiarios.
SAN DIEGO, San Diego 612, (81093). — Rot. desde las 14 horas: Amor por amor y por dinero. Sinopsis.
SAN MARTIN, Av. B. O'Higgins 776, (35357). — Rot. desde las 11 horas: MI novia es de otro mundo. Re. recordarías a Viena. Menores.
SAN MIGUEL, Euclides N. 1202, (51282). — Rot. desde las 14 hrs: Un pie en el infierno. Los inocentes. El idolo viviente.
SANTA FE, San Diego 1550, (51073). — 14 hrs: Panorama del puente. Sabrina. Laura desnuda.
SANTIAGO, Merced 829, (32888). — Rot. desde las 13.15 horas: El maritachi canta. Menores.
SAO PAULO, Merced 772, (397946). — Rot. desde las 11 horas: Detective con falda. Comedia. Mayores y menores. Inglesa. Match de boxeo entre Sonny Liston y Cassius Clay.
SEPTIEMBRE, San Dionisio 2565, (94321). — Rot. desde las 14

hrs: La lista de Adán. Sinopsis. Cara a la muerte.
SUR, San Diego 325, (39613). — Rot. desde las 13 horas: Los condenados de Alameda. Los valientes no se rinden. Cinco dedos.
TIVOLI, Huérfanos 737, (31141). — 3 desafíos de Tarzán. Clases y Agregados.
TOESCA, Huérfanos 1170, (60082). — Rot. desde las 13 horas: 35 días en Pekín. Not. y Agregados. Mayores y Menores.
VALENCIA, Independencia 801, (370594). — Desde las 14 horas: El idolo viviente. Un infierno.
VENECIA, Castro 136, (891301). — Desde las 15 a 14 horas: Ve. Tierra y esperanza. Los jóvenes.
VERDE, Pedro de Valdivia 699, (41943). — Rot. desde las 14 horas: Su consigna era el valor. Pato de sangre. El capitán Simbad. Sinopsis.
VICTORIA, Huérfanos 879, (392078). — Rot. desde las 13.15 horas: El maritachi canta. Menores.
YORK, Abundada 166, (39613). — Lanzarote 7 y 8. Mat. de 14 años.

CINES COMUNALES

AVENIDA (Buln). — Desde las 14 horas: Las sorpresas del Critico de batalla.
CERVANTES, San Antonio de la hora, En marzo de 1964.
MAIPU, Cinco de Abril 19, (39613). — Desde las 17 horas: Batari. Co. héroes a la fuerza.
MUNICIPAL (San Antonio). — Desde las 14 horas: El idolo viviente. Indiscreto. El reposo del guerrero. 14 horas: Tormenta sobre Washington. Dos balletos. París. EE. UU., drama, mayores de 18 años.
PLAZA (Punto Alto). — Desde las 14 horas: Pasaporte a la gloria. Escuela del odio.
PLAZA (Talamanca). — Desde las 14 horas: Pasaporte a la gloria. Escuela del odio.



RECUERDO DE TIEMPOS PASADOS.— En el grabado, aparecen el Director y fundador del BAM, Octavio Cintolessi, Irena Miloyán, primera bailarina del conjunto; el Director y fundador de la Orquesta Filarmónica de Chile, Juan Matteucci; los esposos Theo y Ruth Tschuy, y la cronista de LA NACION, Claire Robilant, en cuya casa se celebró el Segundo Aniversario del BAM en 1960.

MINISTERIO DE OBRAS PUBLICAS

DIRECCION DE VIALIDAD

PROVINCIA DE LLANQUIHUE

LLAMASE A PROPUESTAS PUBLICAS

para los trabajos de mejoramiento en el camino de Peulla al límite, sector Km. 0,000 al 20,000, con un Presupuesto Oficial ascendente a la suma de \$ 6.397,96.
Bases y demás antecedentes a disposición de los interesados en la Secretaría de la Oficina Provincial de PUERTO MONTT.
Las Propuestas se abrirán el día 21 de abril de 1964, a las 11 horas, en la Oficina del Ingeniero de la Provincia.
Para contratistas inscritos en la especialidad de Movimiento de Tierras, en cualquiera categoría del Registro General, primera y segunda categorías del Registro de Obras Menores.

PROVINCIA DE VALPARAISO

LLAMASE A PROPUESTAS PUBLICAS

para los trabajos de transporte de materiales para mejoramiento de rodado en camino Santa Inés-Achupalla-RENACA Alto, con un Presupuesto Oficial ascendente a la suma de 12.015,31 escudos.
Bases y demás antecedentes a disposición de los interesados en la Secretaría de la Oficina Provincial de Valparaíso.
Las Propuestas se abrirán el día 27 de abril, a las 11 horas, en la Oficina del Ingeniero de la Provincia.
Para contratistas inscritos en la especialidad de Movimiento de Tierras, en cualquiera categoría del Registro General, primera y segunda categorías del Registro de Obras Menores.

DIRECCION DE ARQUITECTURA

SOLICITANSE PROPUESTAS PUBLICAS

para la construcción de los Retenes de CARABINEROS "Bahía Mansa" y "Hueyusa" en un solo grupo.
Contratistas de Quinta Categoría y superiores del Registro General de Contratistas en la especialidad "I" (Obras de Arquitectura).
Apertura propuestas, sala de despacho del Arquitecto de la Provincia de Osorno y oficina del Arquitecto Jefe del Departamento Relajador de esta Dirección, el día 14 de mayo próximo a las 11 horas.
Antecedentes, en el Archivo Técnico de la Dirección.

SOLICITANSE PROPUESTAS PUBLICAS

para la construcción del CUARTEL DE BOMBEROS DE NUEVA TOLTEC.
Contratistas de Quinta Categoría y superiores del Registro General de Contratistas en la especialidad "I" (Obras de Arquitectura).
Apertura propuestas, sala de despacho del Arquitecto de la Provincia de Cautín y oficina del Arquitecto Jefe del Departamento Relajador de esta Dirección, el día 15 de mayo próximo a las 11 horas.
Antecedentes, en el Archivo Técnico de la Dirección.

POSTERGACION DE PROPUESTAS

Las Propuestas Públicas solicitadas para la construcción de DOS CASAS DEL PERSONAL DEL RETEN ADUANA DE LOS PATOS, que se iban a abrir el día 20 del presente mes, se postergan para el día 29, a las 11 horas.

DIRECCION DE OBRAS SANITARIAS

SECCION MATERIALES Y ADQUISICIONES

PROPUESTA PUBLICA N.º 65

Se solicitan propuestas públicas por el suministro de la siguiente cañería de asbesto-cemento tipo T-20 con sus respectivas Uniones Gibault, destinada al Agua Potable de CONCEPCION, Proyecto N.º 4495 (Ped. 978):
a) 924 metros cañería diámetro 75 mm.
b) 696 metros cañería diámetro 100 mm.
c) 376 metros cañería diámetro 150 mm.
d) 120 metros cañería diámetro 200 mm.

La propuesta se efectuará el día 17 de abril de 1964, a las 11 horas, en la oficina del Ingeniero Jefe del Departamento Relajador, Morandé 71, 4.º piso.
Las ofertas se deben presentar en triplicado, en moneda nacional, precio fijo, incluido todo gasto e impuesto.

SECCION MATERIALES Y ADQUISICIONES

PROPUESTA PUBLICA N.º 66

SE SOLICITAN PROPUESTAS PUBLICAS

por el suministro de la siguiente cañería de asbesto-cemento, tipo T-20, con sus respectivas Uniones Gibault, destinada al Agua Potable de NUEVA IMPERIAL, Proyecto N.º 5287 (Ped. 1.038):
a) 988 metros cañería de (diámetro) 75 mm.
b) 1.164 metros cañería de (diámetro) 100 mm.

La propuesta se efectuará el día 21 de abril de 1964, a las 11 horas, en la Oficina del Ing. Jefe del Depto. Relajador, Morandé 71, 4.º piso.
Las ofertas se deben presentar en triplicado, en moneda nacional, precio fijo, incluido todo gasto e impuesto.

DIRECCION DE RIEGO

PROPUESTAS PUBLICAS

Solicítanse propuestas públicas a los contratistas inscritos en el Registro Especial abierto al efecto, para la construcción del Embalse Colihueco en la provincia de Nuble, con un presupuesto estimativo de \$ 4.000.000.

Las propuestas se abrirán el 18 de mayo próximo.

Bases y antecedentes, en Secretaría de la Dirección, Morandé 59, 5.º piso.

CONSEJO DE DEFENSA DEL ESTADO

DEPTO. DE COBRANZA JUDICIAL DE IMPUESTOS DIRECCION

DE CONFORMIDAD CON LO DISPUESTO EN EL CODIGO TRIBUTARIO, SE PONE EN CONOCIMIENTO DE LOS DEUDORES MOROSOS DE CONTRIBUCIONES DE BIENES RAICES DE LAS COMUNAS DE SAN CARLOS Y RIQUEN, DE LA PROVINCIA DE SUEBLE QUE EN EL DIARIO OFICIAL DE HOY SE PUBLICA EL AVISO DE REMATE DE LOS INMUEBLES QUE ADEUDAN CONTRIBUCIONES EN DICHAS COMUNAS.

DIRECTOR-ABOGADO

SANTIAGO, 17 de abril de 1964.

DIRECCION DE APROVISIONAMIENTO DEL ESTADO

TABLAS DE ALAMO

Solicítanse

PROPUESTAS PUBLICAS N.º 72, por lo que a continuación se indica, destinado a los Almacenes Generales de la Dirección de Carabineros:

4.500 TABLAS DE ALAMO DE 3/4 x 6" c 3.20 METROS.

BASES y demás antecedentes pueden solicitarse en el Departamento de Adquisiciones, Sección Propuestas Públicas y Compras en el Extranjero de esta Dirección, solamente de 9.30 a 12.30 horas.
Las Propuestas se abrirán en presencia de los interesados, en el Departamento de Adquisiciones, Amunátegui N.º 66, 2.º piso, el día 30 DE ABRIL DE 1964, A LAS 17 HRS. EL DIRECTOR

DIRECCION DE APROVISIONAMIENTO DEL ESTADO

VESTUARIO, CALZADO Y EQUIPO

Solicítanse PROPUESTAS PUBLICAS N.º 70 por lo que a continuación se indica, destinado al Servicio de Prisiones:

- 70 Uniformes de gabardina para oficiales, compuestos de gorra, blusa y pantalón.
- 2.000 Uniformes de paño para vigilantes, compuestos de gorra, blusa y pantalón.
- 500 Chaquetones de paño, para vigilantes.
- 500 Pares de botas, tipo infantería.
- 1.000 Frazadas de lana, para vigilantes.
- 3.000 Frazadas de algodón, para reos.

Bases y demás antecedentes pueden solicitarse en el Departamento de Adquisiciones, Sección Propuestas Públicas y Compras en el Extranjero, de esta Dirección, solamente de 9.30 a 12.30 horas

Las propuestas se abrirán en presencia de los interesados en el Departamento de Adquisiciones, Amunátegui N.º 66, segundo piso, el día

4 DE MAYO DE 1964, A LAS 16 HORAS

EL DIRECTOR

SOCIEDAD CONSTRUCTORA DE ESTABLECIMIENTOS HOSPITALARIOS S. A.

Suministro de lámparas y equipos de alumbrado para la Escuela de Medicina de la Univ. de Chile (Pabellones A y B)

PROPUESTAS PUBLICAS

Se solicitan propuestas públicas para el suministro de lámparas y equipos de alumbrado para la ESCUELA DE MEDICINA DE LA UNIVERSIDAD DE CHILE (Pabellones A y B).
Las Bases y Antecedentes pueden solicitarse en las oficinas de esta Gerencia, solamente de 9.30 a 12.30 horas, en las oficinas de la Gerencia, solamente de 9.30 a 12.30 horas.
Las propuestas se abrirán el miércoles 29 de abril de 1964, a las 11 horas, en las oficinas de la Gerencia, SANTIAGO, 15 de abril de 1964.

FUERZA AEREA DE CHILE

Cuartel General
DIRECCION DE AERONAUTICA
Regional Central
Aeropuerto "Los Cerrillos"

PROPUESTA PUBLICA N.º

Se llama a PROPUESTA PUBLICA para la reparación de los muebles del hall principal de Aeropuerto de Santiago, "Los Cerrillos".

Bases y antecedentes se entregarán a partir del 15 de abril, de 8 a 17 horas, en la Ayudantía del Aeropuerto de Santiago "Los Cerrillos".

Las propuestas se abrirán en la oficina del señor Jefe del Aeropuerto, el día 27 de abril, a las 10 horas.

LA JEFATURA

CORPORACION DE LA VIVIENDA

POBLACION "CHILLAN" DE CHILLAN

Se solicitan propuestas públicas para la urbanización de la población "CHILLAN", de Chile. La Urbanización comprende todo lo que se sitúa en los Pisos 1 y Especificaciones correspondientes al Sector I de esta población.
Podrán participar los contratistas inscritos en la Primera Categoría del Registro para Construcción de Viviendas de la Institución y que concuerden con la capacidad económica del Reglamento. Además, los contratistas que sean oportunamente invitados.

ENTREGA DE ANTECEDENTES: Desde el día 10 de abril hasta el día 24 de abril de 1964, en la Oficina de Venta de Antecedentes, calle Arturo Prat 401, 4.º piso, oficina 45.

ENTREGA DE HOJA DECLARACION: Hasta el día 24 de abril de 1964, a las 17 horas, en la misma oficina.

APERTURA DE PROPUESTA: El día 6 de mayo, a las 16 horas, en la Oficina del Jefe de la Población "Quebrada Verde", Sector I, de Valparaíso.

PROPUESTAS PUBLICAS PARA LA PROVISION DE COCINAS A GAS LICUADO DESTINADAS A LA POBLACION "QUEBRADA VERDE", SECTOR I, DE VALPARAISO

RAISO

Se solicitan propuestas públicas para la provisión de las cocinas que se indican destinadas a la Población "Quebrada Verde", Sector I, de Valparaíso.
214 Cocinas a gas licuado de tres o cuatro fogones y horno bajo.

ENTREGA DE ANTECEDENTES: Desde el día 15 de abril hasta el día 19 de abril, en la Oficina de Venta de Antecedentes, calle Arturo Prat 401, 4.º piso, oficina 45.

APERTURA DE PROPUESTAS: El día 22 de abril, a las 16 horas, en la Asesoría Técnica Subdepartamento de Obras, calle Arturo Prat N.º 48, 5.º piso.

Libertad Leblanc, la estrella de la cinta "ACOSADA", presentará personalmente en el Teatro Santiago. Mañana recibe a los periodistas en el Hotel Carrera



corresponde a "ACOSADA", la película pasional y policial que protagoniza la expresiva actriz argentina. Libertad Leblanc. Esta artista se presentará el lunes con este film en el cine Santiago. Hoy arriba a la capital por vía aérea y mañana, al mediodía, recibirá a los periodistas en el Hotel Carrera, donde se hospedarán. "Acosada", un tema fascinante, con atractivo argumento que permite el lucimiento de la actriz que desde hoy es nuestra huésped.

INICIATIVA ARTISTICA que alcanza honda repercusión y auspicio en todos los ambientes de la capital

INICIATIVA ARTISTICA que alcanza honda repercusión y auspicio en todos los ambientes de la capital

INICIATIVA ARTISTICA que alcanza honda repercusión y auspicio en todos los ambientes de la capital

INICIATIVA ARTISTICA que alcanza honda repercusión y auspicio en todos los ambientes de la capital

INICIATIVA ARTISTICA que alcanza honda repercusión y auspicio en todos los ambientes de la capital

INICIATIVA ARTISTICA que alcanza honda repercusión y auspicio en todos los ambientes de la capital

INICIATIVA ARTISTICA que alcanza honda repercusión y auspicio en todos los ambientes de la capital

INICIATIVA ARTISTICA que alcanza honda repercusión y auspicio en todos los ambientes de la capital

INICIATIVA ARTISTICA que alcanza honda repercusión y auspicio en todos los ambientes de la capital

INICIATIVA ARTISTICA que alcanza honda repercusión y auspicio en todos los ambientes de la capital

INICIATIVA ARTISTICA que alcanza honda repercusión y auspicio en todos los ambientes de la capital

INICIATIVA ARTISTICA que alcanza honda repercusión y auspicio en todos los ambientes de la capital

INICIATIVA ARTISTICA que alcanza honda repercusión y auspicio en todos los ambientes de la capital

INICIATIVA ARTISTICA que alcanza honda repercusión y auspicio en todos los ambientes de la capital

INICIATIVA ARTISTICA que alcanza honda repercusión y auspicio en todos los ambientes de la capital

INICIATIVA ARTISTICA que alcanza honda repercusión y auspicio en todos los ambientes de la capital

INICIATIVA ARTISTICA que alcanza honda repercusión y auspicio en todos los ambientes de la capital

INICIATIVA ARTISTICA que alcanza honda repercusión y auspicio en todos los ambientes de la capital

INICIATIVA ARTISTICA que alcanza honda repercusión y auspicio en todos los ambientes de la capital

INICIATIVA ARTISTICA que alcanza honda repercusión y auspicio en todos los ambientes de la capital

INICIATIVA ARTISTICA que alcanza honda repercusión y auspicio en todos los ambientes de la capital

INICIATIVA ARTISTICA que alcanza honda repercusión y auspicio en todos los ambientes de la capital

INICIATIVA ARTISTICA que alcanza honda repercusión y auspicio en todos los ambientes de la capital

INICIATIVA ARTISTICA que alcanza honda repercusión y auspicio en todos los ambientes de la capital

INICIATIVA ARTISTICA que alcanza honda repercusión y auspicio en todos los ambientes de la capital

INICIATIVA ARTISTICA que alcanza honda repercusión y auspicio en todos los ambientes de la capital

INICIATIVA ARTISTICA que alcanza honda repercusión y auspicio en todos los ambientes de la capital

INICIATIVA ARTISTICA que alcanza honda repercusión y auspicio en todos los ambientes de la capital

INICIATIVA ARTISTICA que alcanza honda repercusión y auspicio en todos los ambientes de la capital

INICIATIVA ARTISTICA que alcanza honda repercusión y auspicio en todos los ambientes de la capital

INICIATIVA ARTISTICA que alcanza honda repercusión y auspicio en todos los ambientes de la capital

INICIATIVA ARTISTICA que alcanza honda repercusión y auspicio en todos los ambientes de la capital

INICIATIVA ARTISTICA que alcanza honda repercusión y auspicio en todos los ambientes de la capital

INICIATIVA ARTISTICA que alcanza honda repercusión y auspicio en todos los ambientes de la capital

Amelia Bence viene al Teatro Cariola en otra temporada del conjunto "Caminito"

Humberto Duvachelle estrenará "Diario de un Loco", en Montevideo. — Moya Grau a Conferencia de Londres.

Recordan ustedes a la encantadora actriz de teatro y cine, Amelia Bence? Sus actuaciones dejaron tal huella de simpatía y eficacia, que será difícil olvidarla. Ahora, Amelia Bence regresa a Chile, interpretando el papel protagonista de "Los millones de Orlino", la gran obra de Labiche con que debutará en el Teatro Cariola el conjunto "Caminito" de Buenos Aires. Dos grandes noticias: Amelia Bence y Caminito. Hay quienes aseguran que desde ya han comenzado a ensayar las escenas en el teatro de la calle San Diego.

EN "EL GALPON" Humberto Duvachelle estrenará en el Teatro "El Galpon" de Montevideo, la obra "Diario de un Loco", que manifiesta en la cartelera del Petit

se refiere al matrimonio de unos jóvenes que no han cumplido los veinte años y que viven en el ambiente de los bohemios. Los jóvenes se visten con trajes de cuero y pasan su tiempo libre "haciendo una tonelada", sinónimo de conducir sus motocicletas a más de 100 millas por hora, a lo largo de las vías principales que llevan al centro de la capital.

Más Thishingham (Dot) es la prometedora de Reggie (Colin Campbell), mientras está aún en el colegio y se casa cuando sale de él. La luna de miel resulta pasada por agua y a discurrir esos días, un campo de vacaciones situado en la costa sur de Inglaterra, donde el sensato marido comprueba que su mujer quiere siempre salirse con la suya y hacer lo que le place.

Cuando se instalan en una casa, Reggie descubre que ella prefiere pasar el día en la peluquería o en el cine antes que atender a los deberes domésticos o preparar una buena cena. Por supuesto, no faltan las desavenencias, que terminan con la a vivir con Reggie, que se va a vivir a su abuela, viuda. En casa de esta comparte una habitación con su amigo Pete, y de nuevo dedica las tardes a la motocicleta y al café frecuentado por otros motociclistas. Reggie es ingenioso y serio, no descubre que Pete es un homosexual y que su amistad no puede ser duradera.

Mientras tanto, los jóvenes organizan una carrera de Londres a Edimburgo y regreso. Dot resuelve participar también, viajando en el asiento trasero de la motocicleta de otro muchacho. A lo largo del trayecto Reggie y Dot están a punto de hacer las paces; pero cuando él se separa de Pete y regresa a su casa, comprueba que Dot no está sola. Poco después descubre la verdadera personalidad de Pete y anda extraviado y afligido, de cara a un futuro sombrío.

"The Leather Boys" está muy bien dirigida por el joven canadiense Sidney J. Furty, que desea interpretar la vida de aquella juventud y el ambiente que la rodea. Las escenas en el campo de vacaciones han sido logradas con acierto y consiguientemente, una notable interpretación de los actores, sobre todo de Dudley Sutton en el papel del desdichado Pete.

La película ha sido producida por Raymond Storrs, y está rodada en Cinemascope y en blanco y negro, según una adaptación de la novela de Elliot George.

En la Serena se presentarán el viernes 24, noche, sábado 25, tres fiestas serenas, y el domingo 26, tres despedidas de la Serena.

Seguirán a Valiente, viernes 10 de mayo debut, a las 10, en la Serena, tres funciones valientes y el domingo 31, tres despedidas de Valiente.

En Copiapo actuarán el 7, 8, 9 y 10 de mayo. En Antofagasta desde el 13 de mayo al 17, inclusive, en Copiapo, el 20 y 21 de mayo. En María Elena, el 23 y 24; en Pedro de Valdivia, el 25 de mayo; en Calama, el 26, 29, 30 y 31 de mayo.

En Iquique, el 4 de junio al 14, inclusive. Seguirán a Arica, actuando desde el 11 al 14 de junio en Arica.

En Copiapo actuarán el 7, 8, 9 y 10 de mayo. En Antofagasta desde el 13 de mayo al 17, inclusive, en Copiapo, el 20 y 21 de mayo. En María Elena, el 23 y 24; en Pedro de Valdivia, el 25 de mayo; en Calama, el 26, 29, 30 y 31 de mayo.

En Iquique, el 4 de junio al 14, inclusive. Seguirán a Arica, actuando desde el 11 al 14 de junio en Arica.

En Copiapo actuarán el 7, 8, 9 y 10 de mayo. En Antofagasta desde el 13 de mayo al 17, inclusive, en Copiapo, el 20 y 21 de mayo. En María Elena, el 23 y 24; en Pedro de Valdivia, el 25 de mayo; en Calama, el 26, 29, 30 y 31 de mayo.

En Iquique, el 4 de junio al 14, inclusive. Seguirán a Arica, actuando desde el 11 al 14 de junio en Arica.

En Copiapo actuarán el 7, 8, 9 y 10 de mayo. En Antofagasta desde el 13 de mayo al 17, inclusive, en Copiapo, el 20 y 21 de mayo. En María Elena, el 23 y 24; en Pedro de Valdivia, el 25 de mayo; en Calama, el 26, 29, 30 y 31 de mayo.

En Iquique, el 4 de junio al 14, inclusive. Seguirán a Arica, actuando desde el 11 al 14 de junio en Arica.

En Copiapo actuarán el 7, 8, 9 y 10 de mayo. En Antofagasta desde el 13 de mayo al 17, inclusive, en Copiapo, el 20 y 21 de mayo. En María Elena, el 23 y 24; en Pedro de Valdivia, el 25 de mayo; en Calama, el 26, 29, 30 y 31 de mayo.

En Iquique, el 4 de junio al 14, inclusive. Seguirán a Arica, actuando desde el 11 al 14 de junio en Arica.

En Copiapo actuarán el 7, 8, 9 y 10 de mayo. En Antofagasta desde el 13 de mayo al 17, inclusive, en Copiapo, el 20 y 21 de mayo. En María Elena, el 23 y 24; en Pedro de Valdivia, el 25 de mayo; en Calama, el 26, 29, 30 y 31 de mayo.

En Iquique, el 4 de junio al 14, inclusive. Seguirán a Arica, actuando desde el 11 al 14 de junio en Arica.

En Copiapo actuarán el 7, 8, 9 y 10 de mayo. En Antofagasta desde el 13 de mayo al 17, inclusive, en Copiapo, el 20 y 21 de mayo. En María Elena, el 23 y 24; en Pedro de Valdivia, el 25 de mayo; en Calama, el 26, 29, 30 y 31 de mayo.

En Iquique, el 4 de junio al 14, inclusive. Seguirán a Arica, actuando desde el 11 al 14 de junio en Arica.

En Copiapo actuarán el 7, 8, 9 y 10 de mayo. En Antofagasta desde el 13 de mayo al 17, inclusive, en Copiapo, el 20 y 21 de mayo. En María Elena, el 23 y 24; en Pedro de Valdivia, el 25 de mayo; en Calama, el 26, 29, 30 y 31 de mayo.

Cary Grant y Audrey Hepburn inauguran la temporada oficial del Windsor con "CHARADA"

Una película diferente. Es la cinta que todos los críticos aplauden.



La pareja Audrey Hepburn-Cary Grant se luce en "CHARADA", una cinta que mantiene al espectador en constante suspense y que se ambienta en el París actual, en sitios de lujo. Audrey Hepburn luce aquí las más lujosas tenidas de la época, los últimos gritos de la moda.

CRITICA DE TEATRO: MARY, MARY

por NATHANIEL YANEZ SILVA

Comedia en tres actos, de Jean Kerr, estrenada en el Teatro Moneda por la Compañía América Vargas-Durante, el viernes de la semana pasada. Dirección: Manuel Arellano Marín (por enfermedad de Vargas).

Como todavía no se habían hecho los programas, debemos citar a los personajes por el nombre de sus intérpretes. Son nada más que cinco: dos mujeres y tres hombres. Al atender el telón, el matrimonio Vargas-Durante se va a separar, y Vargas va a casarse con Mayda Monterrey. Posiblemente, el diáspora ha sido por incompatibilidad de caracteres, como son todos los divorcios en EE. UU. Se ve a las claras que el presunto divorcio ama poco a su futura prometida. Se ve esto en la frialdad de ambos. Tiene la protagonista un admirador, con quien posiblemente va a casarse, aunque en el transcurso de esta comedia, trivial en apariencia, pero psicológica en su fondo, se ve la lucha que mantiene en su fuero interno el protagonista, porque sigue amando a la Durante.

Los episodios tienen escaso interés. Vemos suceder escenas incorrectas dentro de ese hogar, por motivos del amor o la situación de los protagonistas, que nos parecen inverosímiles para nuestro temperamento latino.

Vargas, es lógico en un director casado con su primera actriz, que busque a esta ocasión de lucimiento, como le ha buscado en esta comedia. No podemos asegurar que reacción tuvo la obra ante el público, porque esta era muy escasa, cosa que se vio en el estreno de esta firma teatral, que tiene su público admirador seguro. Quizá falta de locomoción normal. Habría que esperar esa reacción más adelante.

Al salir de la representación, me preguntó el director subrogante, Arellano, que me había parecido la comedia. Le dije que no me había gustado, agregándole que creía que el tipo protagonista de mujer no iba a las condiciones de Pury tipo protagonista de hombre. Pero me fui a casa pensando en esto. Es prudente siempre en el teatro, no abandonarse a la sensibilidad nuestra sino estudiar y reflexionar en las actuaciones, porque es muy juicio más seguro sobre nuestras impresiones, porque es muy raro en teatro, encontrar a un intérprete.

Pury Durante, mecánicamente, hace bien su papel, tiene práctica, talento y sabe de cosas de teatro. Pero nuestra sensibilidad, la mayoría de las veces, se guía por impresiones del momento, y está una pensando en como todo eso que hace la actriz, podría haberlo hecho otra de condiciones imaginadas por nosotros, en una especie de improvisación hecha en nuestra butaca, al correr de los acontecimientos teatrales.

Veía yo a esa actriz, más delgada, más habituada a esos tipos de vampiros, más profesional en ellos, con ropas determinadas por nosotros. Lo que más me chocaba era el traje de noche, ese pijama de hombre, y me imaginaba aquello de otra manera, con otra figura. Pero comprendo dentro de mi reflexión, que todo eso eran detalles, que afectaban poco al tipo en general, pero prácticamente generalizábamos conductas por ese detalle.

Vargas convence dentro de lo suyo. Manifiesta bien la lucha de su espíritu, la tradición del deseo en el final de la comedia. El efecto que le hacen las píldoras que le adormecen.

Mayda Monterrey, en un tipo falso, está bien con su figura decorativa. Los otros dos personajes, no dicen nada, no expresan nada, y la comedia entera se ahoga en medio de una superficialidad agravada por un afán de lucha, huerfano de calor humano.

DIRECCION DE APROVISIONAMIENTO DEL ESTADO

CANERIAS Y FITTINGS GALVANIZADOS

SOLICITANSE PROPUESTAS PUBLICAS N° 69.

POR LO QUE A CONTINUACION SE INDICA DESTINADO A LA DIRECCION GENERAL DE LOS SERVICIOS DE LA ARMADA CENTRO ABASTECIMIENTO Y PARASIS:

1.800 Metros de Cañería Galvanizada de 1/2"

600 Metros de Cañería Galvanizada de 1"

600 Metros de Cañería Galvanizada de 2 1/2"

1.200 NIPLS DE ACERO GALVANIZADO, EN DIFERENTES MEDIDAS

BASES y demás antecedentes pueden solicitarse en el Departamento de Adquisiciones, Sección Propuestas Públicas y Compras en el Extranjero de esta Dirección, solamente de 9.30 a 12.30 horas.

Las Propuestas se abrirán en presencia de los interesados en el Departamento de Adquisiciones, Amunatgui N° 66, 2º piso, el día

15 DE MAYO DE 1964, A LAS 16 HRS.

EL DIRECTOR

BOITE-RESTAURANT

BODEGON

MONEDA 1145

SENSACIONAL STRIP-TEASE

ZAFRA DA RIO — MANON PINZON — PATTY JOFRE, VICKY DALI — ANTONELLA — PAMELA DOUGLAS, LUCY REY, Y MUCHAS MAS. — Shows a las 12.30 para familias y a las 2.30 para mayores.

ZAFRA DA RIO — MANON PINZON — PATTY JOFRE, VICKY DALI — ANTONELLA — PAMELA DOUGLAS, LUCY REY, Y MUCHAS MAS. — Shows a las 12.30 para familias y a las 2.30 para mayores.

ZAFRA DA RIO — MANON PINZON — PATTY JOFRE, VICKY DALI — ANTONELLA — PAMELA DOUGLAS, LUCY REY, Y MUCHAS MAS. — Shows a las 12.30 para familias y a las 2.30 para mayores.

ZAFRA DA RIO — MANON PINZON — PATTY JOFRE, VICKY DALI — ANTONELLA — PAMELA DOUGLAS, LUCY REY, Y MUCHAS MAS. — Shows a las 12.30 para familias y a las 2.30 para mayores.

ZAFRA DA RIO — MANON PINZON — PATTY JOFRE, VICKY DALI — ANTONELLA — PAMELA DOUGLAS, LUCY REY, Y MUCHAS MAS. — Shows a las 12.30 para familias y a las 2.30 para mayores.

ZAFRA DA RIO — MANON PINZON — PATTY JOFRE, VICKY DALI — ANTONELLA — PAMELA DOUGLAS, LUCY REY, Y MUCHAS MAS. — Shows a las 12.30 para familias y a las 2.30 para mayores.

ZAFRA DA RIO — MANON PINZON — PATTY JOFRE, VICKY DALI — ANTONELLA — PAMELA DOUGLAS, LUCY REY, Y MUCHAS MAS. — Shows a las 12.30 para familias y a las 2.30 para mayores.

ZAFRA DA RIO — MANON PINZON — PATTY JOFRE, VICKY DALI — ANTONELLA — PAMELA DOUGLAS, LUCY REY, Y MUCHAS MAS. — Shows a las 12.30 para familias y a las 2.30 para mayores.

ZAFRA DA RIO — MANON PINZON — PATTY JOFRE, VICKY DALI — ANTONELLA — PAMELA DOUGLAS, LUCY REY, Y MUCHAS MAS. — Shows a las 12.30 para familias y a las 2.30 para mayores.

ZAFRA DA RIO — MANON PINZON — PATTY JOFRE, VICKY DALI — ANTONELLA — PAMELA DOUGLAS, LUCY REY, Y MUCHAS MAS. — Shows a las 12.30 para familias y a las 2.30 para mayores.

ZAFRA DA RIO — MANON PINZON — PATTY JOFRE, VICKY DALI — ANTONELLA — PAMELA DOUGLAS, LUCY REY, Y MUCHAS MAS. — Shows a las 12.30 para familias y a las 2.30 para mayores.

ZAFRA DA RIO — MANON PINZON — PATTY JOFRE, VICKY DALI — ANTONELLA — PAMELA DOUGLAS, LUCY REY, Y MUCHAS MAS. — Shows a las 12.30 para familias y a las 2.30 para mayores.

ZAFRA DA RIO — MANON PINZON — PATTY JOFRE, VICKY DALI — ANTONELLA — PAMELA DOUGLAS, LUCY REY, Y MUCHAS MAS. — Shows a las 12.30 para familias y a las 2.30 para mayores.

TEATROS

CARLOS CARLOLA, San Diego 242 (89250) — 19 y 22 horas: Eban Serrador y Malú Gatica: Los niños no vienen de París.

MARTI, Huérfanos 786, (397907) — 19.15 y 22.15 horas: Raúl Monasterio, "El Prestamista".

PETIN REX, Huérfanos 735 (31444) — Un domingo en Nueva York.

SILVIA PINEIRO, Tarapacá 1181, (89352) — Única función, a las 19 horas: Juni en sociedad.

REVISTAS

COUSISO, San Ignacio 1249, (50657) — A las 19.30 y 22.30 horas: Compañía de Revistas Humoresque.

OPERA, Huérfanos 857, (38174) — 19, 21.45 y 23 hrs: Buenas noches, Santiago.

PICARESCUE, Recoleta 318, (372696) — 19.45 y 23 horas: Compañía de Revistas Strip-tease.

En Copiapo actuarán el 7, 8, 9 y 10 de mayo. En Antofagasta desde el 13 de mayo al 17, inclusive, en Copiapo, el 20 y 21 de mayo. En María Elena, el 23 y 24; en Pedro de Valdivia, el 25 de mayo; en Calama, el 26, 29, 30 y 31 de mayo.

En Iquique, el 4 de junio al 14, inclusive. Seguirán a Arica, actuando desde el 11 al 14 de junio en Arica.

En Copiapo actuarán el 7, 8, 9 y 10 de mayo. En Antofagasta desde el 13 de mayo al 17, inclusive, en Copiapo, el 20 y 21 de mayo. En María Elena, el 23 y 24; en Pedro de Valdivia, el 25 de mayo; en Calama, el 26, 29, 30 y 31 de mayo.

En Iquique, el 4 de junio al 14, inclusive. Seguirán a Arica, actuando desde el 11 al 14 de junio en Arica.

En Copiapo actuarán el 7, 8, 9 y 10 de mayo. En Antofagasta desde el 13 de mayo al 17, inclusive, en Copiapo, el 20 y 21 de mayo. En María Elena, el 23 y 24; en Pedro de Valdivia, el 25 de mayo; en Calama, el 26, 29, 30 y 31 de mayo.

En Iquique, el 4 de junio al 14, inclusive. Seguirán a Arica, actuando desde el 11 al 14 de junio en Arica.

En Copiapo actuarán el 7, 8, 9 y 10 de mayo. En Antofagasta desde el 13 de mayo al 17, inclusive, en Copiapo, el 20 y 21 de mayo. En María Elena, el 23 y 24; en Pedro de Valdivia, el 25 de mayo; en Calama, el 26, 29, 30 y 31 de mayo.

En Iquique, el 4 de junio al 14, inclusive. Seguirán a Arica, actuando desde el 11 al 14 de junio en Arica.

METRO • LO CASTILLO

MANDELA 141 • TELF. 83361

3, 7 y 10 PM

mayores de 14 años

HOY

5ª Semana

PAUL NEWMAN

(Autos, enamorados, irresistible)

EL PREMIO

ELKE SOMMER

EDWARD G. ROBINSON

ecran:

BUENA

Metrocolor

HOY

3, 6.45 y 10.15 PM

mayores de 14 años

EL PREMIO

ELKE SOMMER

EDWARD G. ROBINSON

ecran:

BUENA

Metrocolor

DENUNCIAS SOBRE MANIOBRAS EN LOS HIPODROMOS DE INGLATERRA

Memorias de un preparador y un jockey, causan sensación.

LONDRES (ANSA).— Inglaterra, puede decirse, es un país de apostadores, y si a esto se agrega la incontinente pasión con que los ingleses siguen las carreras de caballos, es de imaginar la magnitud del monto de las apuestas que se efectúan en estas temporadas.

En dos semanarios distintos, de esta capital, se han empezado a publicar las memorias de un viejo cuidador, Bob Ward, y de un jockey cuyo nombre se oculta, memorias que, en uno y otro caso, contienen revelaciones sensacionales. De más está decir que tales revelaciones han caído como sendos baldes de agua fría sobre los aficionados, justamente en los días en que todos se preparan para seguir paso a paso la temporada hipica.

Sin pelos en la lengua, Bob Ward explica, bajo la influencia de una tardía sed de verdad, los infinitos trucos de que se valen algunos propietarios y gran cantidad de entrenadores y jockeys para llevar a cabo sus maniobras. Y confiesa que él mismo, a través de su larga carrera, que parece no haber sido muy ejemplar, estuvo algunas veces complicado con jockeys, para alterar los resultados lógicos de una carrera; que muchas veces, en una tarde, ganó sumas considerables, apostando

de acuerdo con las informaciones que le suministraba algún colega a quien retribuía después la atención, cuando le correspondía a él organizar algún resultado; recuerda, igualmente, que en muchas oportunidades se le ofrecieron fuertes sumas para que drogara a uno de sus caballos, y, como anecdota pintoresca, menciona que una vez se confabuló con un jockey para que éste hiciera perder a un gran favorito, y relata que el pobre muchacho se vio en grandes apuros para contener al animal, que, muy veloz y muy arremetedor, quería ganar a toda costa.

En cuanto a las memorias del jockey, no son menos desconcertantes. Reconoce estar que las disposiciones del Jockey Club, que prohíben a los jockeys hacer apuestas en las carreras en que participan, son muy justas, pero que hay muchas maneras de eludirlas. No resulta nada difícil, dice, apostar por intermedio de una tercera persona, que no tiene ninguna dificultad ni ningún inconveniente en hacerlo, dado que ello lleva también su buena ganancia, por lo regular, el diez por ciento de lo que se cobra, sin arriesgar nada del propio bolsillo. Y hay personas que se dedican exclusivamente a apostar por cuenta de los jockeys.

PALABRAS CRUZADAS

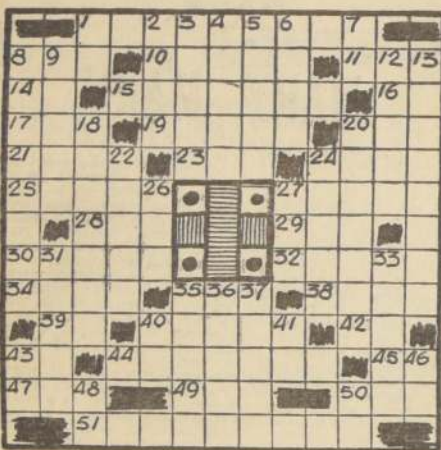

HORIZONTALES

- 1.—Que está en cuesta.
- 2.—Pro. posesivo.
- 3.—Disposición metódica de las cosas.
- 4.—Cloruro de sodio.
- 5.—Vocal y consonante.
- 6.—Falta de desarrollo mental.
- 7.—Pron. pers. de 2a. persona, sing.
- 8.—De la era Napoleónica, abrev.
- 9.—Ensambladura donde las embarcaciones pueden estar con seguridad, pl.
- 10.—Onomatopeya del ruido de un golpe.
- 11.—Se trasladaban.
- 12.—Unión Estudiantes Secundarios.
- 13.—Corridura, corte.
- 14.—Reunión nocturna con baile o música.
- 15.—Polo que se castra cuando es pequeño y se ceba.
- 16.—Perfil que significa tres.
- 17.—Parte lateral de las aves.
- 18.—Órgano de forma circular que gira alrededor de su centro.
- 19.—Cada uno de los caracteres del alfabeto.
- 20.—Ejecuto, hago una cosa.
- 21.—Tronco de los pueblos de raza nativa.
- 22.—Pres. inf. del verbo ser, 2a. persona, pl.
- 23.—Nombre del Sol entre los antiguos egipcios.
- 24.—Alimento cotidiano, pl.
- 25.—Su casa, sing.
- 26.—Forma del pron. de 3a. persona, singular.
- 27.—Pieza acuñada de metal que sirve para transacciones.

VERTICALES

- 1.—Terminación de aumentativo.
- 2.—De esta manera.
- 3.—Anillo, arte.
- 4.—Nombre de una consonante.
- 5.—Natural de Mendoza, fem.
- 6.—Prep. inseparable.
- 7.—Sosa.
- 8.—Hist. Nat.: subdivisión de la familia.
- 9.—Reverencia con sumo honor y respeto.
- 10.—Limpia, pura.
- 11.—Nombre de una consonante, pl.
- 12.—Pron. personal.
- 13.—Miembro del gabinete ejecutivo.
- 14.—Levantaba al tope la bandera.
- 15.—Senda por donde se abre el camino.
- 16.—Alabanzas, laos.
- 17.—Obstétrica.
- 18.—Calmados.
- 19.—Tuberosa.
- 20.—Filósofo griego nacido en Mileto.
- 21.—Escuchaba.
- 22.—Trepolito.
- 23.—Nombre que se da a la teta de los animales, pl.
- 24.—Poseedores de riquezas.
- 25.—Recuperar la salud.
- 26.—Primer mes del año calendario.
- 27.—Comarca de Francia (Girona). Vinos estimados.
- 28.—Río de Italia.
- 29.—Sociedad Anónima.
- 30.—Nota musical.
- 31.—Punto cardinal.
- 32.—99.
- 33.—Interjección que se usa para animar.

Un paseo en triciclo

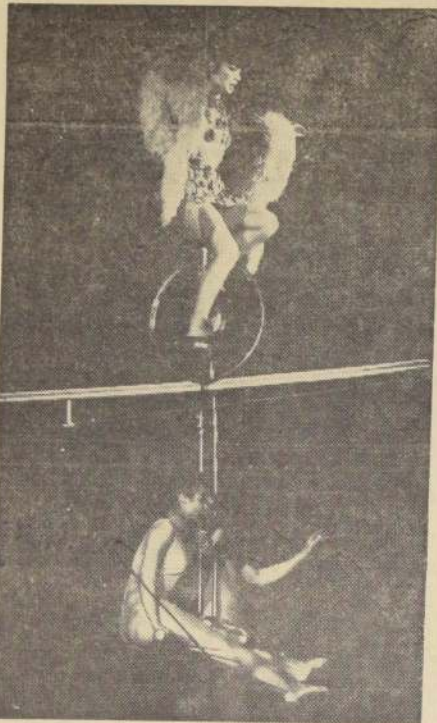

PARIS.— La estrella francesa Juliette Greco, pedaleando en este triciclo circense, luce su belleza juvenil en una fiesta a beneficio de los artistas retirados. El festival, que reúne a las más destacadas estrellas de Francia, constituye uno de los acontecimientos artísticos de cada año. (Foto UPI.)

La Otra Cara del Cable en Noticias de Todo el Mundo

EXCOMUNION.— LONDRES (ANSA).— Como se sabe el matrimonio de Colin Jordan, jefe de los nazis británicos, con la modista parisense, duró solamente unas pocas semanas y que Francoise rechazó todas las tentativas de reconciliación, afirmando que no podía vivir con "un pequeño burgués inhábil y tonto". Ahora, Colin Jordan como venganza, ha resuelto la excomunión de Francoise disponiendo que la misma no podrá asistir a ningún acto nazi que se celebre en adelante. Lo gracioso del caso es que su mujer, totalmente desvinculada ya del movimiento, vive tranquila en París, en casa de una amiga y ni siquiera ha anunciado que tenga intenciones de volver a Londres.

UN NEGOCIO.— HOLLYWOOD (ANSA).— Los actores de Hollywood suelen invertir sus ganancias en las más diversas actividades, como ser empresas petroleras, obras de edificación, cría de ganado, etc., pero hasta ahora, ninguno, había pensado dedicarse a la industria de los hospitales. La primera, por consiguiente, es Debbie Reynolds, quien acaba de invertir un millón de dólares en la compra de un sanatorio en Oceanside, California.

"LA TRAVIATA".— MONTECARLO (ANSA).— La ópera "La Traviata" acaba de correr en esta ciudad el riesgo de convertirse en una ópera trufa. Llegado el momento del brindis del primer acto, el intérprete, que debía destapar el espumante para ofrecérselo a Violeta, no pudo destapar la botella, que fue pasando de mano en mano hasta que uno pudo cumplir

con la delicada operación. Después, en el cuarto acto, la mesa sobre la cual el tenor se apoya en un dramático momento, cedió estrepitosamente y el propio cantante estuvo también a punto de caer entre los restos de la mesa. A pesar de todo el espectáculo fue un éxito y la princesa Grace, que había estado presente en la función, conmemorativa del 150.º aniversario del nacimiento de Verdi, hizo llegar después sus felicitaciones a los intérpretes y un ramo de flores a Violeta, que era Anna Moffo.

Lucha por derechos civiles



CLEVELAND, Ohio.— Un estallido de violencia se registró en esta ciudad cuando pliquetes que luchan en favor de la integración racial y la plenitud de derechos civiles para los negros, llegaron al sitio en que se está construyendo una escuela para niños de color. En los incidentes, murió un pastor protestante que fue aplastado por un bulldozer. En el grabado, se ve a los manifestantes en el sitio de los incidentes. (Foto UPI.)

RESULTADO DEL PUZZLE ANTERIOR

1. MUYAS 2. EDIL 3. MAYAS 4. EDIL 5. MAYAS 6. EDIL 7. MAYAS 8. EDIL 9. MAYAS 10. EDIL 11. MAYAS 12. EDIL 13. MAYAS 14. EDIL 15. MAYAS 16. EDIL 17. MAYAS 18. EDIL 19. MAYAS 20. EDIL 21. MAYAS 22. EDIL 23. MAYAS 24. EDIL 25. MAYAS 26. EDIL 27. MAYAS 28. EDIL 29. MAYAS 30. EDIL 31. MAYAS 32. EDIL 33. MAYAS 34. EDIL 35. MAYAS 36. EDIL 37. MAYAS 38. EDIL 39. MAYAS 40. EDIL 41. MAYAS 42. EDIL 43. MAYAS 44. EDIL 45. MAYAS 46. EDIL 47. MAYAS 48. EDIL 49. MAYAS 50. EDIL

Un perro murió poco después de morder a una mujer

VOGHERA, Italia. ANSA.— Un perro ovejero alemán, de tres meses de edad, propiedad del ingeniero Giuseppe Marioni, vecino de Casteggio, ha muerto pocas horas después de haber mordido a una vecina de su dueño, la señora Onorina Castagnola, de 38 años. Inmediatamente el doctor Emilio Morini, veterinario de Casteggio, dispuso la autopsia del perro y el envío de su cabeza y vísceras al laboratorio químico del Instituto de Higiene de Pavia, a fin de tratar de determinar las causas de la muerte del animal. También se ha ordenado un análisis de sangre de la señora mordida.

EL "VERDI" CHOCO CON BARCO-TANQUE

GIBRALTAR, 16 (UPI).— El transatlántico italiano "Verdi" (antiguamente "Oceania") de 13.139 toneladas de desplazamiento y registro de Genova, entró hoy en este puerto con 311 pasajeros a bordo, por haber sufrido una colisión con un barco-tanque libiano.

El choque ocurrió a unas 20 millas de Gibraltar, en pleno Atlántico. El barco-tanque "Pentelikon", de 24.502 toneladas de desplazamiento, continuó viaje, pero el "Verdi" sufrió averías en la proa.

Según un portavoz oficial, no se registraron desgracias por efecto del choque.

El "Verdi", que se dirige a Las Antillas, ancló aquí a las nueve de la mañana al objeto de comprobar la magnitud de los daños.

Cartas al Director

Las cartas que se publican en esta sección deben venir firmadas y con indicación del nombre completo, dirección y número, de carnet del autor o autores. Sin embargo, omitiremos estos datos si el o los autores lo desean.

1780) Aseo en Pobl. Santa Petronila corresponde a Quinta Normal

Señor Director: En la edición del viernes 10 del presente en la sección "Así atendemos al público", la Municipalidad de Quinta Normal da respuesta a una queja publicada sobre basuras en la comuna.

El Departamento de Aseo de ese Municipio señala que la población Santa Petronila no corresponde a su jurisdicción. Me causó un gran asombro e indignación que las Municipalidades que conocen sus deslindes, esto refiera la poca o más bien nada, preocupación por resolver problemas comunales, algunos vitales para el buen desarrollo de una comuna.

Debo hacer presente a las autoridades edilicias que la población Santa Petronila está ubicada entre las calles Embajador Quintana y Avenida Ecuador y por lo tanto corresponde a la jurisdicción de la Municipalidad de Quinta Normal, que según el mismo Departamento de Aseo comprende hasta la calle norte de Ecuador.

Es lamentable ver como un Municipio no se preocupa del aseo de las calles y extracción de basura domiciliar. Los vecinos de Santa Petronila queremos que por lo menos una vez por semana entre el recolector que pasa a una cuadrada de nuestros hogares.

Ya va a ser un año que las basuras se depositan en un sitio erizado ubicado frente a nuestra Población en calle Las Rejas. Aparte del peligro sanitario que esto ofrece, está el precio excesivo que cobran los vagabundos que sacan las basuras de nuestros hogares para llevarlas hasta allí. La tarifa es de 250 pesos por un cajón pequeño.

No nos queda más remedio que aceptar esta situación por la desidia de las autoridades edilicias de Quinta Normal que no saben solucionar los deslindes de la comuna que representan.

Lo saludamos muy atentamente. Un afectado.

1781) Tramitaciones en Caja de EE. PP. para obtener casas

Señor Director: Le ruego dar acogida a mi caso, que es el mismo de un señor que firmó hace días en esta sección como "Un impotente", reclamando por las tramitaciones para obtener casa por intermedio de la Caja de Empleados Particulares.

Hace 23 años que soy imponente de esa Caja, y desde 1939 tengo presentada una solicitud. Hasta el momento todas mis gestiones ante las autoridades respectivas apurando mi solicitud han sido nulas. Yo arriendo una casa hace

1782) Desea saber de Emilio Sócrates F.

Señor Director: Quedaría muy agradecida que en la Sección "Cartas al Director" tuviera la gentileza de publicarme estas líneas.

Con suma urgencia deseo saber del señor Emilio Sócrates Fuentes, quien tuvo oficina en calle Nueva York 32 y vivió en Lastra 1312. Ruego dirigirse a calle Almirante Pastene 35.

Lo saludamos muy atentamente. — Carnet 2183754, Santiago. R. G. E. Coquimbo.

Así atendemos al público

LOS INSPECTORES MUNICIPALES FISCALIZAN A COMERCIANTES

El lector carnet 957421, de Santiago, nos escribió para estampar su reclamación en contra de los comerciantes ambulantes de Avenida de la Libertad.

Señala que desde hace tiempo se han instalado en una verdadera feria entre las calles Huérfanos y Agustinos, sin permiso municipal ni de Carabineros. Esto, agregaba, causaba grandes molestias al vecindario, y pedía, por intermedio de nuestras columnas que estos comerciantes fueran desalojados para que se instalasen en un sitio más apropiado.

LA NACION puso estos hechos en conocimiento del Departamento de Inspección y Salubridad de la Municipalidad de Santiago. Se les tomaron nos informó medidas inme-

1782) Comerciantes ambulantes en Avda. Brasil

Señor Director: Con gran pesar de mi parte vengo a exponerle la reclamación que aquí estampo, para bien de una arteria famosa como es la Avda. Brasil.

Desde hace tiempo, hemos visto con desagrado la llegada de varios comerciantes que sin permiso se instalan en esta arteria, a la vista de inspectores y Carabineros, entre las calles Huérfanos y Agustinos, frente al N.º 215.

Han instalado una especie de feria libre, con las consiguientes molestias para los vecinos. Igual cosa ocurre en calle Moneda a la altura del N.º 228.

Por lo tanto, rogamos a usted se sirva poner en conocimiento de quien corresponda nuestra reclamación, para retirar dichos puestos a otro lugar más apropiado.

Escuela de Artes y Oficios

CITACION A EX-ALUMNOS

Se cita a Asamblea General a todos los ex-alumnos de la Escuela de Artes y Oficios el Domingo 19 del presente a las 10:30 hrs. en Avda. Ecuador 3659 a fin de tomar algunas resoluciones respecto al incendio afecto a la Escuela.

Comité de Ex-Alumnos Pro-reconstrucción de la Escuela de Artes y Oficios

JUAN MARINO



POR SAM LEFF



TARZAN



DICK TRACY



POR CHESTER GOULD



RAMONA



POR JORGE PALACIO

