Once ganadores acertó ayer LA NACION

PAMPA MIA, SEÑORITA TRINI, MISS T AGUS, IMPERIAL EAGLE, SHABATOKO Y APASIONADO (Eº 2,99), EN EL HIPODROMO CHILE; TABORI (Eº 1,29), FULGOR, ATOLON, JOHANNESBURG Y PICARQUIN, EN EL CLUB HIPICO. (INFORMACIONES EN PAGINAS 6 Y 7.)

TIEMPO PARA SANTIAGO: NUBOSO. TEMPERATURA DE AYER: Máxima 8,8 grados a las 16 horas. Mínima: 6 grados a las 06 horas.
PREDICCION GENERAL: Aumento de nubosidad en la zona central y parte del Norte Chico. Lluvias débiles y locales de Victoria hacia el Centro, que se extenderán hasta la provincia de Aisén.

LA NACION

AÑO XLV — SANTIAGO DE CHILE, LUNES 10 DE JULIO DE 1961 — PRECIO: Eº 0,05 — N.o 15.923

Edición de 24 páginas — En dos secciones

Cartas . . Págs.	1 a 5	Cables . . Pág.	17
Hípica	6 a 8	Gremios	18
Crónica . . .	9 a 11	CORVI	19
Redacción . . .	12	Económicos . .	20
Políticas . . .	13	La Mutual . . .	21
Provincias . . .	14	Teatros	22
Los Gobelinos . .	15	Gran Mundo . .	23
Generales . . .	16	Magazine . . .	24

GRATIS

COLO COLO CAYO ANTE GREEN CROSS POR 3 A 1

Con una actuación excelente, el equipo greencrossino se erigió en legítimo vencedor. El team albo volvió a realizar una faena irregular, perdiendo sin atenuantes su calidad de invicto. Olmos, Edwards y Albella, marcaron los goles del vencedor: Soto, el único del perdedor.

CANCHA: Estadio Nacional.
PAGARON: 23.007 personas.
Socios: Colo Colo, 2.186.
Green Cross, 272.
RECAUDACION: Eº 15.892,45
ARBITRO: Domingo Massaro.
GREEN CROSS (3): Musimessi; Maturana, Edwards y Díaz; Carrasco y Anglese; Olmos, Driuzuk, Albella, Díaz y Fuenzalida. Entrenador: Dante Pesce.
COLO COLO (1): Escuti; Peña, Recabarren y Montalva; Guevara y Ortiz; Alvarez, Valdés, Soto, Toro y Bello. Entrenador: Hernán Carrasco.
GOLES: Primer tiempo: 9', **OLMOS** (GC), al atropellar y rematar con certero cabezazo un cefido corner que desde las tribunas populares envió Dagnino; 21', **EDWARDS** (GC), con un tiro libre muy cerca del área grande —por falta de Recabarren a Albella—, cuyo impacto seco y alto dejó sin chance a Escuti.
Segundo tiempo: 1', **ALBELLA** (GC), al conectar con fuerte cabezazo un corner muy cerrado que desde las tribunas envió Díaz; 43', **SOTO** (CC), al recibir buen pase por la derecha de Valdés; venció con chut a media altura a Musimessi, quien en la emergencia abandonaba su arco.

CERCA DEL FINAL del match de Santiago y U. Católica, el juez sancionó con penal una caída de Trigilli frente a dos defensores bohemios. El grabado muestra al delantero estudiantil a los pies de Fuenzalida, que sufrió una herida sobre la nariz. Aparece, toda la defensa del Santiago, salvo Godoy y Ramírez, de la UC. El árbitro lejos de la jugada.

Chile, desde que comenzó en la capital —en Viña— después de tres victorias consecutivas a provincia, mostrado un equipo [illegible], con muchas lagunas [illegible] y ofensivas. Los albos [illegible] a Everton —en la [illegible]— por un 6 a 2 que [illegible] la poco convincente [illegible] que habían cumplido [illegible] tres cuartas partes del [illegible] Sólo una levantada [illegible] y avasalladora, junto [illegible] puntos fáciles de la [illegible] hicieron posible [illegible] victoria. Luego vino [illegible] a 1 con Ferrobádminton, en el cual Colo Colo [illegible] a decir un sinnúmero [illegible]. Y ahora, lo de ayer. [illegible] sin atenuantes ante [illegible] Cross, por elocuente tres [illegible]

UN SORPRENDIO DE ENTRADA

[illegible] se dijo que jugó [illegible] Wanderers, en Valparaíso y con Rangers, en Talca, un sistema netamente [illegible]. A no perder o empatar. Sin embargo, frente a [illegible] entró a ganar. Nada de "estilo defensivo al [illegible] de retrojo". Green llegó [illegible] Nacional a jugar [illegible] a igual con su rival. [illegible] que eso. Tomó la iniciativa desde un comienzo. [illegible] lógica sorpresa [illegible] albos. Pensaron —los colocolinos en [illegible] con un adversario en [illegible] defensiva, y se hallaron [illegible] un rival que, desde [illegible] hizo sonar el pito [illegible], se lanzó en franco [illegible] ataque. Fue así [illegible] la valla de Escuti [illegible] a pasar momentos [illegible] angustia. A los 8', [illegible] arrojó por Dagnino, [illegible] albo no pudo conjurar [illegible] un tolete en [illegible] de su arco, [illegible] pudo ser el [illegible] para Green. La pelota [illegible] entre defensores [illegible]. Fue ésta una [illegible] para Colo Colo, [illegible]. El equipo [illegible] dejando hacer a su rival. Montalva, sin saber cómo marcar a Olmos; Recabarren, fracasando en la custodia de Driuzuk, el que hilvanaba el juego desde atrás, mientras Díaz se floreaba por el costado izquierdo por sobre la presencia de Peña. A todo esto, Ortiz y Guevara no paraban a nadie, ni menos tenían tiempo para apoyar. Toro venía hasta muy atrás a buscar juego, pero llegaba sin fuelle a entregar la pelota a sus compañeros, al paso que Bello se retrasaba sin éxito y Soto, Valdés y Alvarez naufragaban adelante.

EL PRIMER GOL.— Plantandas en este terreno las acciones, no extrañó que Green fuera el que abriera el marcador.

Ante el 1—0, se pensó en una reacción de Colo Colo, pero ésta no vino. Los greencrossinos siguieron manchando en la cancha. Escuti de continuo fue obligado a intervenir, mientras Musimessi poco era el trabajo que tenía. Cuando avanzaban los albos, lo hacían a empujones, sin que el suyo fuera un ataque hilvanado y consistente.

AUMENTA GREEN.— Fue una infracción de Recabarren a Albella —al borde del área grande— la que dio ocasión al segundo gol de Green. Edwards, con un tiro libre de una dirección y perfección tales, que hacía tiempo no veíamos, clavó prácticamente la pelota en un ángulo del arco de Escuti. Con el nuevo contraste despertó algo Colo Colo. Hubo más afán, más enjundia en sus ataques, pero igual fueron de desordenados. Y, junto con levantar su labor ofensiva el cuadro colocolino, se erigió como buena la faena defensiva de Green. De continuo sabrosearon a gran altura, Musimessi y Edwards; este último sacó de la misma raya de sentencia una pelota que —impulsada por Alvarez— iba directo al gol. Se anotó, entonces, que Colo Colo, incluso, estaba con mala suerte.

AQUI ESTA EL INSTANTE en que Adán Godoy, arrojándose hacia la derecha le ataja a Fouilliouxel tiro de 12 pasos. El árbitro Bulnes ordenó la repetición del servicio, argumentando que Carrasco se adelantó. Lo hicieron él y otros jugadores de los dos bandos, según indica la nota gráfica.

SEGUNDO TIEMPO.— Se llegó al segundo tiempo en el convencimiento de que los albos tenían que reaccionar, debían mostrar algo de su capacidad individual y colectiva. Pero, como si todo hubiese estado predestinado, Albella marcó al minuto un gol que hizo bajar la guardia casi por completo a las huestes de Hernán Carrasco. No había nada que hacer. Colo Colo jugaba mal y sin fortuna.

Tan cierto fue esto, que a los 3 minutos un tirazo de Toro (quien, dicho sea de paso, terminó lesionado) dio en un vertical, cuando Musimessi ya estaba vencido.... Comenzaron entonces los colocolinos a jugar sin fe —quizás—, resignados a su derrota. Un gol anulado por off-side de Alvarez y una sacada impresionante del arquero pije al corner —ante una pelota impulsada por Soto—, fueron voces elocuentes. El vencedor no podía ser otro que Green Cross. Un Green que jugó muy bien. (Como la mayoría de los equipos que enfrentan a Colo Colo.)

Así transcurrieron los minutos. Observándose cómo se estrellaban los individuales ataques colocolinos, ante la numerosa defensa greencrossina y un Musimessi que atajó como cuando era seleccionado argentino. Ya parecía que Colo Colo no podría hacer un solo tanto, cuando vino ese gol sobre la hora, marcado por Soto. Fue esta conquista como un alivio a la impotencia de no haber podido antes doblegar la valla rival. Hubo minutos finales, en que la galería despertó, se animó Colo Colo, y se fue sobre las barbas del arquero transandino. Pero ya era tarde, muy tarde. Green Cross había jugado mejor, mucho mejor, y con suerte. Por lo tanto, era un legítimo vencedor. Colo Colo, en cambio, había actuado mal, muy mal, y era un inexcusable perdedor. Así, fue recibida la victoria por 3 a 1 de los greencrossinos; como algo categórico e indiscutible, en un partido sólo regular, con un buen arbitraje de Domingo Massaro.

Manuel Emilio Cossa

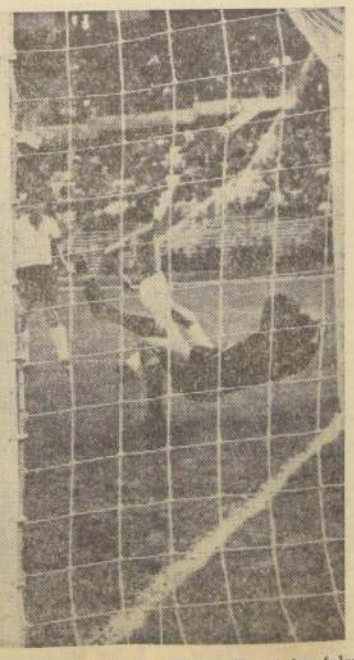

EL PRIMER GOL de Green Cross, marcado con impresionante cabezazo por Olmos. Escuti fue fulminado con el impacto, cayendo de espalda en su afán de contener la pelota. Olmos, el autor del tanto, corre hacia el costado de las tribunas, mientras Albella levanta los brazos en señal de triunfo. Contritos se ve a Recabarren y Guevara.

Y FINALMENTE, el gol de U. Católica, en el segundo servicio de Fouillioux. La conquista llegó casi encima del pitazo final. La UC pudo haber conseguido la igualdad sin la deplorable intervención del señor Bulnes, cuyo cometido sirvió para exponer, en toda su gravedad, el problema de la dirección de los partidos.

El árbitro decidió el empate a 1 de Santiago y U. Católica

Sancionó un penal inexistente que atajado por Godoy, convirtió Fouillioux en el segundo lanzamiento. Leiva logró el tanto de los bohemios para un match desvirtuado por un arbitraje deplorable.

CON TODO.— Tito Fouillioux, remata con vigor frente a la intervención de Hugo Lepe. El zaguero de Santiago Morning volvió a realizar una gran actuación que lo sindica como el mejor valor de su puesto en el campeonato.

CANCHA: Estadio Nacional.
ARBITRO: René Bulnes.
SANTIAGO MORNING (1): Godoy; Villanueva, Lepe y Carrasco; Cruz y Cubillos; Torres, Leiva, Rodríguez, Fuenzalida y Lezcano.
UNIVERSIDAD CATOLICA (1): Behrens; Jorquera, Villarroel y Valdés; Olivares y Luco; Fouillioux, Nakwacki, Soto, Trigilli y Ramírez.
PRIMER TIEMPO: 36', gol de LEIVA al recoger un rechazo de Behrens ante fuerte remate de Fuenzalida. Segundo tiempo: 19', expulsado Valdés. 44', gol de FOUILLIOUX con tiro penal. La falta cobrada por el juez se produjo en una entrada de Trigilli que disputó la pelota con Fuenzalida y Cubillos. Al caer a tierra el delantero de la UC, se sancionó la pena máxima. La tomó Fouillioux con tiro bajo que atajó Godoy en notable estirada. El referee, sin embargo, ordenó repetir el lanzamiento, explicando terminado el match, que Carrasco se había movido al momento de ejecutarse el servicio. El segundo tiro de Fouillioux fue a la red.

Señor Juan Goñi: Permítame que en su calidad de presidente de la Asociación Central le pida que salve al fútbol. Ud. con su prestigio y la autoridad moral que todo el mundo le reconoce, está en situación de intervenir en este problema, ya grave, de los arbitrajes. Y darle un corte, la solución que todo el mundo desea y que el deporte popular reclama. De otra manera su labor, y la de todos los dirigentes, corre el peligro de despeñarse. ¿Que el Comité de Arbitros es autónomo? Pamplinas, don Juan. Meta fierro, no más. Corte escobas, que toda la masa lo va a acompañar si Ud. interviene y subsana las tremendas anomalías que están causando los árbitros. No todos, claro, pero sí gran parte de ellos. Sólo así el espectáculo tendrá seriedad. De otra manera, el público va a retirarse y no va a concurrir a las canchas. Si alguna duda pudiera Ud. tener, piense en los deplorables arbitrajes que se vieron el sábado en Santa Laura. Y el espectáculo triste que dio ayer en Ñuñoa el señor René Bulnes, muy respetable como persona, pero una calamidad en esto de tocar el pito. Saber usarlo. Meta manos en el asunto, señor presidente, antes de que sea tarde. El caso es serio y reclama una solución drástica.

Ahora vamos al partido. No fue, tal vez, lo que se palpitaba. Pero tampoco defraudó. Mejor Universidad Católica en el primer tiempo. O dicho con más propiedad, en la media hora inicial de juego. El equipo todo se vio con armonía, controló la pelota y arrimó peligro sobre el arco de Godoy, un arquero que, la oportunidad sea válida, juega cada día más. Admirablemente bien. No tuvo suerte en esos pasajes el ataque colegial. Un cabezazo de Trigilli pegó en el travesaño y un tiro furibundo de Nakwacki chocó contra uno de los postes. Suerte de buen arquero. En esos momentos la defenta del Santiago, gran baluarte del equipo y razón de su gran campaña, se veía floja. Con vacíos. Así y todo, un poco por mala fortuna, y otro poco porque sus forwards no supieron liquidar bien, Universidad Católica no refleió en las cifras su labor mejor concebida y ejecutada.

A la altura de la media hora, el cuadro bohemio comenzó a encontrarse. Se estableció contacto entre defensa y ataque, tal vez, porque el terceto posterior volvió a su nivel normal, lo que dio margen a que Cubillos, asistido por Rodríguez y Torres, pudiera pelear el medio campo e iniciar avances. Ya por entonces se advirtió que el juego de Mario Soto no era tan efectivo como había parecido en un comienzo. Cierto es que armaba en ese sector, pero careciendo de fuerza y vigor, de auténtica eficacia. Fue un buen defensor, nunca un atacante. Olivares, incluso, tuvo más audacia y sentido de improvisación para hilvanar avances. El gol de los autobuseros llegó en una maniobra de contragolpe: Carrasco lareó para Lezcano, éste a Fuenzalida y remate potente que Behrens no pudo contener. Ahí surgió Leiva, dejando en el camino a Luco, para encajar la pelota en la red.

Una ventaja parcial de 1-0, que produjo un sabor a injusticia, considerando la buena estudiantil de la media hora inicial. Pero que no lo fue tanto al reanudarse la lucha en el segundo tiempo. Aquí ya se hizo presente la mejor condición de Santiago Morning: su defensa sólida, de notable solvencia. Creció tanto como disminuyó el rendimiento de la delantera de U. Católica, al paso que la retaguardia estudiantil se vio abocada a problemas que antes no había tenido. Cuando Valdés abandonó el campo, expulsado por escupir a un rival y faltarle el respeto a un guardalíneas, ya hacia un buen rato que el equipo colegial todo había perdido el buen ritmo y paso, que le permitieran dominar y verse mucho mejor en la primera parte. Ya ni siquiera podía hacer valer el factor velocidad con la tendencia a llevar todo el juego a través de Soto.

Santiago fue más cuadro en el segundo tiempo. Por superioridad numérica y por juego. La pelota pasó largos pasajes en poder de sus hombres, pero arriba, en el ataque, faltó más coordinación y codicia para la búsqueda del gol. Behrens atravesó por algunas situaciones de peligro que él mismo conjuró o fueron neutralizadas por Villarroel y Olivares: dinámicos siempre, rendidores, y hasta con destellos de calidad. Amén de su espíritu, el fervor con que jugaron.

Sin poseer ya el ataque de antes, U. Católica intentó el zarpazo individual, y casi lo consigue, a través de Nakwacki, cuyo remate alto, sacó Godoy al corner, en estirada excepcional, por la reacción y elasticidad que mostró en la maniobra el arquero bohemio. Después, nada más, hasta aquella situación que el señor Bulnes estimó que era penal, contra la opinión de todo el mundo. Porque nadie vio algo que no existió. Para colmo, la repetición del tiro penal —Godoy atajó brillantemente el primero—, para conformar un espectáculo lamentable, que desvirtúa al fútbol. Un árbitro como el de ayer, que se constituye en factor decisivo, que resuelve un partido, es peligroso. No puede seguir. Pone en tela de juicio un empate que, bien mirado, U. Católica pudo merecer legítimamente. No, claro está, por ese camino.

RAUL HERNAN LEPPE

OTRO ERROR DE COLOMA: En un corner servido desde la izquierda, que empalmó bien Betta, consiguió Everton su segundo tanto. El lanzamiento del alero, cruzado y bajo, superó la resistencia del meta, quien, despreocupado de la jugada, levantó tardíamente sus manos.

EN EL PRIMER TIEMPO jugó mejor Ferro y tuvo varias posibilidades claras de gol. El grabado señala una de ellas. Fuentes, el entreala aurinegro, recibió una cortada de Molina, y cuando estaba en posición inmejorable, demoró el remate permitiendo que Contreras, en una arriesgada intervención, le trabara la pelota con las manos.

GANO A RANGERS 3-0:

Un fútbol de calidad impuso la "U" en Talca

El cuadro colegial acusó una superioridad neta sobre los sureños. Campos (2) y Ramírez, autores de los goles.

CANCHA: Estadio Fiscal, de Talca.
PUBLICO: 5.000 personas.
RECAUDACION: No proporcionaron el dato.
ARBITRO: Carlos Robles.
RANGERS (0): Rubio; Ramírez, Badilla y Parada; Cantattore y Faúndez; Romero, Loyola, Martínez, Arredondo y Juan Sepúlveda; Entrenador: Omar Cabrel.
U. de CHILE (3): Astorga; Eyzaguirre, Donoso y Navarro; Contreras y Sepúlveda; Ramírez, Godoy, Campos, Alvarez y Sánchez. Entrenador: Luis Alamos.
GOLES: En el primer tiempo, Ramírez, con golpe de cabeza; en el segundo, Campos, a los 13 y 26 minutos.

La "U" fue ayer a Talca para dar una excelente demostración de buen fútbol, y para traerse los dos puntos con su triunfo por 3-0, que lo deja como líder absoluto del torneo y manteniendo su condición de invicto.

El cuadro colegial, ganador cómodo del guapo conjunto sureño, lució esta vez una calidad y efectividad que no se había hecho presente todavía en Talca, en las seis fechas que se llevan cumplidas del campeonato. El público local pronto tuvo que apiaudir las buenas jugadas hilvanadas por Contreras y extendidas por Alvarez o Ramírez, que contruyeron los mejores avances del ganador.

Poco a poco la "U" fue imponiendo su juego, moviendo la pelota con precisión y certeros pases, que parecieron medidos con una lienza invisible. Una vez que agotó a los rivales, se hizo fácil la búsqueda del gol, estructurando una victoria inobjetable por la jerarquía de su acción, y ante la cual nada tuvo que hacer el cuadro talquino, porque se topó con un adversario que lo superó en toda la línea.

SEPULVEDA, valor alto de la defensa de la "U", puntero absoluto del campeonato

En la próxima fecha, la "U" tendrá que vérselas con el corajudo Colo Colo, en tanto que Rangers recibirá la visita de Audax Italiano. (Oscar Guzmán, de Radio Portales, de Talca.)

Regional sureño.—

Naval es ahora el puntero

M. Serrano le hizo 8 goles a Vipla.

CONCEPCION.— Se disputó ayer en la zona, la décima fecha del Campeonato Regional Sureño, registrándose los siguientes resultados: en Schwager, Naval 4, Schwager 1; en Tomé: Fiap 3, Lota 2; en Penco, Marcos Serrano 8, Vipla 3; en Concepción, F. Vial 1, Universitario 0; en Temuco: Temuco 2, Los Angeles 0; y en Talcahuano: Huachipato 3, L. Cochrane 1; y Genie de Mar 0, Fanaloza 0.

Con estos resultados el puntaje quedó así: Naval 16 puntos (invicto); Los Angeles 15; Temuco y Huachipato 14; Genie de mar 13; Lota 12; Universitario y F. Vial 11; Schwager 8, Fiap y Fanaloza 7, Vipla y M. Serrano 5; Lord Cochrane 2.— (Juan Julia, corresponsal).

Agradó el empate de Wanderers y Audax

3 a 3 el resultado final. Ceninho, Espinoza y autogol de Dubost, le dieron los tantos al equipo itálico. Tobar (2) y Guillermo Díaz, marcaron las conquistas del elenco porteño.

CANCHA: Estadio Playa Ancha. PAGARON: 6.826 personas. RECAUDACION: Eº 3.995,10. SOCIOS: Wanderers, 1.519; Audax Italiano, 98. ARBITRO: Sergio Bustamante. EQUIPOS: S. WANDERERS (3): Olivares; Velentini, Canelo y Hoffman; Salinas y Dubost; Reynoso, García, Tobar, R. Díaz y G. Díaz. Entrenador: José Pérez. AUDAX ITALIANO (3): Fernández; Yori, Torres y Escobar; Parra y Cortés; Araya, Zizinho, Ceninho, Espinoza y Aguila. Entrenador: Daniel Chirinos. GOLES: Abre la cuenta Audax a los 30 del primer tiempo. Su autor Ceninho al aprovechar un rechazo a medias de Olivares, ante un remate de Zizinho. ESPINOZA a los 33' burla a Salinas y con tiro alto colocado anota el segundo tanto. Descuenta Wanderers a los 38 por mediación de TOBAR, quien recibe un mal despeje de Torres. En el segundo tiempo a los 9' TOBAR empata, luego de burlar a Yori y Cortés. Un autogol de DUBOST puso en ventaja a Audax a los 26 de este mismo lapso. La paridad definitiva la consigui a los 37' G. DIAZ, quien avanzó combinando con R. Díaz.

o—0—O—0—o

Fue justo el empate que consiguieron ayer en Playa Ancha, Wanderers y Audax Italiano, en un partido que sin ser de alta calidad agradó por la disposición con que lucharon ambos rivales en procura de los puntos en juego.

Al margen de esto y ya en el terreno analítico resulta evidente que tanto uno como otro rindieron más de lo esperado y superaron dificultades desligadas del partido mismo Wanderers, con su defensa extrema de emergencia salió al campo disminuido, y sin embargo consiguió emparejar el marcador, más que nada gracias a la voluntad, al tesón que pusieron sus hombres. Audax por su parte sufrió la lesión de Cortés al promediar el segundo tiempo y aún cuando volvió lo hizo sólo como figura decorativa en la delantera. Todo esto pesó sin duda en el accionar de ambos conjuntos y por ello su labor tiene que ser estimada satisfactoria.

En el partido no hubo dominio absoluto. A ratos el medio campo perteneció a Wanderers y en otros fue Audax el que estuvo más tiempo en posesión de la bola.

Como equipo se vio mejor Audax, quien no mostró las fallas defensivas del contendor, en cuya retaguardia extrema se hizo notoria la ausencia de Sánchez. Canelo llamado a sustituirlo, no armonizó con Salinas y de continuo acusó errores. Sin embargo, este predominio colectivo lo compensó Wanderers con el buen rendimiento individual de algunos de sus hombres.

En este aspecto es preciso señalar a Hoffmann, Guillermo Díaz y Tobar. Audax, tuvo sus mejores valores en Fernández, Ceninho, Parra y Zizinho, a pesar que este último opacó un tanto su faena al errar un penal a los 11 minutos del primer tiempo.

(Rubén Henríquez, Diario La Unión de Valparaíso.)

Bien jugó Calera y goleó 4 por 0 a Lister Rossel

CANCHA: Estadio Municipal de Linares.
PAGARON: 1.889 personas.
RECAUDACION: Eº 663 y 70 centésimos.
ARBITRO: Bernardo Vizcaíno.
LISTER ROSSEL (0): Cornejo; Soto, Logán y Holtz; Casanueva y Menadier; Campos, Storch, Rosales, Mendoza y Aguila. Entrenador: Sergio Cruzat.
UNION LA CALERA (4): Pérez; Vargas, Zuleta y Sandoval; Ocaranza y Tapia; Torres, Silva, René Meléndez, Orellana y Urrea. Entrenador: Oscar Andrade.
GOLES: en el primer tiempo, Orellana, a los 12 y 21 minutos; en el segundo, Torres, a los 9, y Orellana, a los 38.
EXPULSIONES: en el segundo tiempo, Holtz, a los 15 minutos, por juego brusco, y Torres, a los 23, por igual motivo.

Con un ataque magníficamente bien conducido por René Meléndez y con una defensa que marcó y se ubicó sin ofrecer brechas en la cancha, Unión La Calera dio cuenta fácil de Lister Rossel por el holgado score de 4 tantos a 0.

El cuadro calerano, único invicto de la División de Ascenso y líder absoluto con 8 puntos, no tuvo en esta oportunidad un rival que lo apurara, y así logró caminar y adueñarse del campo a lo largo de los 90 minutos. Bien ensamblado, andando en forma compacta su defensa y desplazándose con velocidad su ofensiva, Unión La Calera rebasó cada vez que quiso las posiciones del local, que muy luego advirtió que se hallaba ante un poderoso e insuperable adversario. Para mucho público de Linares quedó la sensación de que estaba frente a un equipo con trazas de campeón. (HERNAN GUZMAN, de Radio Soberanía, de Linares.)

No mereció Ferro caer ante Everton por 3 a

Exagerado el score final. Errores de Coloma influyeron en la derrota del cuadro fusionado. Alcaino, Betta y Olivares marcaron los goles del equipo viñamarino. Molina logró el tanto aurinegro.

CANCHA: Estadio Santa Laura. ARBITRO: Claudio Vicuña.

EQUIPOS

EVERTON (3): Contreras; González, Martínez y Pérez; Gallardo y E. Rojas; Betta, Leal, Olivares, Miranda y Alcaíno. Entrenador: Salvador Biondi.
FERRO (1): Coloma; Ramírez, Carmona y Ríos; Díaz y Rodríguez; Valdés, Matti, Molina, Fuentes y Falla. Entrenador: Francisco Hormazábal.
GOLES: Primer tiempo no hubo. En la 2a. fracción, a los siete ALCAINO con un tiro alto derrota a Coloma, que reaccionó tardíamente. Aumenta para Everton BETTA a los 16, al empalmar desde su punta con un lanzamiento de derecha un corner que sirvió Alcaino, desde la izquierda. El tercer gol viñamarino lo consiguió OLIVARES a los 35 minutos luego de ser puesto en juego por Betta. Finalmente a los 42 MOLINA anotó el único tanto de Ferro, al aprovechar casi en cima del área chica una falla conjunta de González y Martínez.

Sin que haya la intención de opacar el triunfo que consiguió ayer Everton en Santa Laura, frente a Ferrobádminton por 3 a 1, resulta incuestionable que por lo menos la cuenta dista mucho de reflejar lo que aconteció en el campo. Ganó bien Everton y su victoria resiste importancia, pero su contendor no fue tan inferior como pudieran decir los guarismos. Si hubo diferencia fue de hombres y fundamentalmente de arqueros. Mientras Contreras no acusó fallas y fue baluarte en la retaguardia de su equipo, Coloma en una tarde desgraciadísima, cayó batido por lanzamientos que un meta de su experiencia debió de contener.

En la primera fracción del partido, Ferro dominó y fue más o menos el cuadro armado, de buen juego, que se vió ante Colo Colo. Marcando con severidad su defensa; Matti hostigando de continuo a E. Rojas y sus forwards en avances tejidos desde atrás —buscando permanentemente el 2 1—, llegaron una y otra vez al área rival. Como un reflejo de esta superioridad de campo que a ratos se hizo incontrarrestable, debió Contreras esforzarse mucho y a veces contar con fortuna para evitar goles hechos.

Al dominio rival, replicó Everton con avances aislados que llevaron casi siempre la inquietud personal de Betta, que buscó zafarse de la custodia de Ríos, tirándose al medio. Sin embargo el alero viñamarino se encontró allí con la presencia de Carmona que llenó de experiencias frustró todos sus intentos.

Pero este mejor juego de Ferro, limado por la buena expedición defensiva de Everton sólo duró un tiempo y cayó "muerto" a la primera falla de Coloma. Aquí, el equipo entero perdió pie. Sus hombres en el intento de descontar aflojaron la marcación y se fueron adelante posibilitando de pasada los contragolpes que por las puntas gestó Everton.

Aparte de esto la defensa viñamarina se afirmó. Marcó mejor. Se anticipó a la jugada impidiendo así que Molina, Matti y Rodríguez armaran juego en el medio campo. De este modo fue desapareciendo el ataque fusionado, que adueñándose mucho del balón insistió torpemente en terminar sus avances por el centro, donde justamente estaba el fuerte del rival. Cuando buscó la colaboración de los aleros, tampoco pasó nada. Valdés sin poder de creación se vio contenido por Pérez. Falla, carente de recursos, fue sólo un número más, que poco o nada [illegible]

Así sin dominar y [illegible] exacto aprovechamiento [illegible] los errores individuales [illegible] contendor estructura [illegible] un triunfo importante que [illegible] ser justo, aparece desdibujado en las cifras.

(Jorge Fernández [illegible])

Serena alzó su juego y venció a Magallanes

Marcador: 4 por [illegible]

CANCHA: Estadio [illegible] Portada (La Serena).
PAGARON: 3.840 personas; 1.077 socios de La Serena y 61 de Magallanes.
RECAUDACION: [illegible] escudos.
ARBITRO: Lorenzo [illegible] tillana.
DEPORTIVO LA SERENA (4): Bravo; Pobete, [illegible] lazar y Hamblet; [illegible] y Rojas; Riquelme, Yori, [illegible] Pinola, Sulantay y Ca[illegible] jal. Entrenador: Pedro [illegible] ro.
MAGALLANES (1): [illegible] da; Carmona, Pizarro, [illegible] llegas; Zúñiga y [illegible] Hurtado, Ampuero, [illegible] rrez, Valdés y Orellana. [illegible] trenador: José S. Arias.
GOLES.— En el primer tiempo: Ampuero, de penal a. Verdejo, de "chilena" a [illegible] 8; Carvajal, a los 26; Sulantay, a los 31 y Pinola, a los 40.
EXPULSION: Valdés, [illegible] juego brusco, a los [illegible] segundo tiempo.

Ahora, en su cancha de Portada y con su plantel completo, los serenenses [illegible] taron del contrasde que [illegible] pinó Transandino, a cuyo [illegible] la Vieja "Academia" [illegible] quien se impuso por el [illegible] score de 4 a 1.

La reaparición de Rivas [illegible] el arco de La Serena y [illegible] lazar, en la zaga, trajo [illegible] tranquilidad para el bloque [illegible] fensivo, lo que restaró [illegible] mejor andar de la [illegible] Más aliviados Aravena y [illegible] sin preocupación de la [illegible] rría a sus espaldas, [illegible] atosigar a pelotas y [illegible] que sin demora y [illegible] su juego en el instante [illegible] construyó allas cabal [illegible] marcador, en medio de [illegible] slego de los albiceleste [illegible] regresaron de La Serena [illegible] mados por el contrario [illegible] Muñoz Leiva, corresponsal.

EN SANTIAGO.—

Coquimbo ganó a Iberia 1-0 y U. Técnica a Trasandino 2-1

ESTADIO: Universidad Técnica del Estado.
EQUIPOS: Coquimbo Unido (1): Aguirrebeña; Milnes, Morales y Huerta; Monardes y Campaña; Reyes, Millán, Tabilo, López y Gutiérrez. Entrenador: Gustavo Pizarro.
Iberia (0): Meza; Márquez, Espinoza y R. Núñez; Donoso y Muñoz; Fuentes, Besoain, H. Núñez, Vial y Rojas. Entrenador: José Cárdenas.
GOLES: Segundo tiempo: 29', López.
ARBITRO: Carlos Valdés.

Partido estrecho para ambos conjuntos, en el que pudo ganar cualquiera de los dos, superándose las defensas ante los incesantes y rápidos ataques. El gol del triunfo de Coquimbo fue el resultado de una inteligente acción de su línea delantera, aprovechando un momentáneo retraso de la retaguardia listada.

EQUIPOS Universidad Técnica (2): Palma; Cabrera, Lagos y Zúñiga; Campribí y Núñez; Quiroga, Zenteno, Pizarro, Ponce y González. Entrenador: Ulises Ramos.

Transandino (1): Pulgar; Vásquez, Barriga y Muñoz; Carrasco y Torres; Farías, Guerra, Cuevas, Saa y Abello. Entrenador: Pedro Quiroz.

Arbitro: Domingo Santos.

Goles: Primer tiempo: 21', Abello; 2.o tiempo: 27', Zúñiga; 35', González.

Expulsión: 32', Torres, de Transandino.

Bien se impusieron los estudiantes a su calificado adversario, siempre tenaz, que mantuvo la iniciativa en la fracción inicial que le fue favorable con el gol de alta calidad de Abello. Sensiblemente, en el segundo tiempo, disminuyó el ritmo de su ofensiva Transandino, permitiendo que la UT avanzara casi totalmente sobre el arco del meta Pulgar, hasta abrir la brecha donde logró las dos merecidas conquistas.

El juez Santos, indeciso en sus fallos, pudo malograr el clima en que se desarrolló el partido, siendo incluso excesivo en la expulsión de Torres, por una falta que no merecía tal sanción, dejando pasar otras más decisivas.

U. de Chile, líder absoluto

Palestino	6	4	1	1	16	[illegible]
[illegible]	[illegible]	[illegible]	[illegible]	[illegible]	[illegible]	[illegible]
[illegible]	6	4	2	0	12	[illegible]
[illegible]	6	3	3	0	[illegible]	[illegible]
[illegible]	6	3	2	1	14	[illegible]
[illegible]	6	2	2	2	9	[illegible]
[illegible]	6	3	0	3	[illegible]	[illegible]
[illegible]	6	2	1	3	[illegible]	[illegible]
[illegible]	6	2	1	3	7	[illegible]
[illegible]	6	2	1	3	7	[illegible]
[illegible]	6	0	4	2	7	[illegible]
[illegible]	6	3	0	3	11	[illegible]
[illegible]	6	1	0	5	3	[illegible]
San Luis	6	0	1	5	4	[illegible]

Unión Calera, 1.º

	PJ	PG	PE	PP	GF	GC	Pts.
[illegible]	5	2	2	1	11	7	6
[illegible]	5	3	2	0	14	3	8
[illegible]	5	3	1	1	6	5	7
[illegible]	5	3	0	2	12	9	6
[illegible]	5	3	0	2	10	11	6
[illegible]	5	2	1	2	13	12	5
[illegible]	5	1	1	3	4	11	3
[illegible]	5	1	2	2	10	11	4
[illegible]	5	1	1	3	5	11	3
[illegible]	5	0	3	2	3	10	3
[illegible]	5	2	0	3	9	11	4
[illegible] Unido	5	2	1	2	10	10	5

[illegible]EN SUPERO UNION SAN [illegible]LIPE A ÑUBLENSE: 3-1

[illegible]CHA: Estadio Munici[illegible] San Felipe.
[illegible]BITROS: 3.225 personas; [illegible] de San Felipe y 77 [illegible].
[illegible]DERO: Eº 1.996,80.
[illegible]ITRO: Adolfo Reginat[illegible].

[illegible]POS: Unión San Felipe: [illegible] Figueroa, Mario [illegible] y Tracera; Lobos y [illegible] Segura, Cárdenas, Bel[illegible] Castillo y Alvarez. En[illegible] Julio Baldovinos, [illegible] Pérez; Romero, [illegible] Mamani; O. Ro[illegible] Ozeira, E. Acuña, [illegible] G. Pérez y Mejías. [illegible]: Adolfo Rodríguez. [illegible]: Primer tiempo, no [illegible]. Segundo tiempo: 4', [illegible] de Tracera que sirve [illegible] alejando Gálvez; 21', [illegible] de tiro libre; 23', em[illegible] Ñublense con remate de [illegible] W. Castillo; 44', Cár[illegible] al servir un tiro penal, [illegible] de Pérez a Castillo, [illegible]: 30' de Rojas, de [illegible], por foul a P. Alva[illegible].

[illegible] ganó el partido, en general, ya que en la fracción inicial ambos equipos jugaron sin arriesgar nada, y solo defendiéndose. En la segunda etapa, afortunadamente, los locales cambiaron de táctica y buscaron superar a las visitas, con acciones más penetrantes y rápidas.

En esta forma lograron desorientar el esfuerzo de Claudio González por poner orden en su defensa extrema, y lograr los 3 goles con que se cerró el score. Ñublense, entonces, no supo reaccionar como correspondía, incurriendo incluso en acciones bruscas, que el juez Reginatto sancionó oportunamente.

(A. Fernández, corresponsal.)

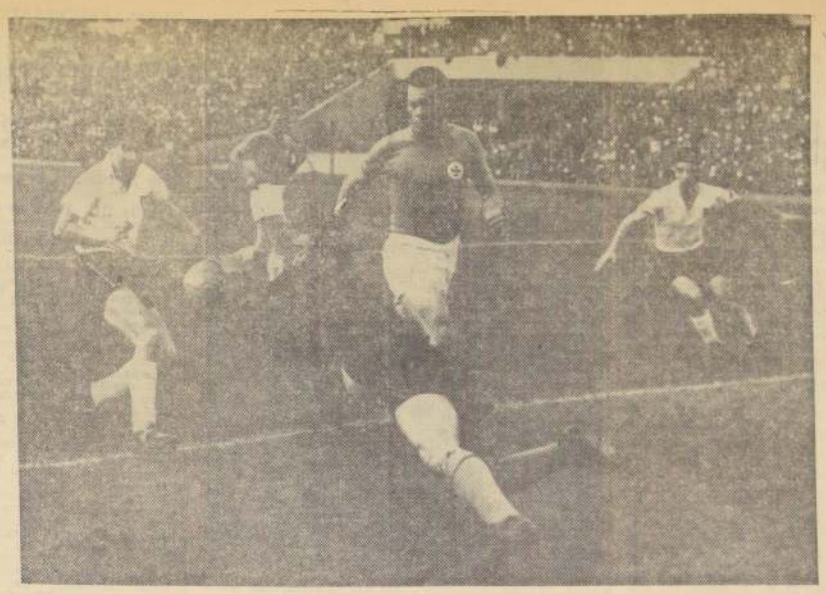

MUSSIMESI, cumplió una faena extraordinaria en la valla de Green Cross. Atajó tiros realmente impresionantes. Fue una de las figuras de jerarquía del equipo de la cruz verde. EN EL GRABADO, lo vemos anticipándose a la intervención de Soto, en una felina estirada. Respalda su labor, Edwards, un don zaguero, que se lució marcando —incluso— un gol con fulminante tiro libre. Mussimesi y Edwards, jugaron ayer por Green, como cuando eran seleccionados argentinos.

CICLISMO.—

JULIO ASCUI FUE CUARTO EN LA "9 DE JULIO"

Honrosa actuación del joven corredor chileno. Claudio Rosa, de Brasil, ganó la prueba.

SAO PAULO, 9 (UPI).— El ciclista brasileño Claudio Rosa ganó hoy la carrera "9 de Julio", cubriendo los 50 kilómetros y medio en una hora, 14 minutos y 16 segundos.

Segundo llegó el argentino Héctor Acosta, en 1 hora, 14 minutos y 20 segundos; tercero, el brasileño Luigi Cussichi, y cuarto el chileno Julio Ascui.

Cerca de 350 competidores, entre ellos nueve uruguayos, siete chilenos y tres argentinos, finalizaron la prueba, que se efectuó en medio de una ligera llovizna y con una temperatura de entre 13 y 15 grados centígrados.

BASQUETBOL FEMENINO.—

Clara superioridad de Magallanes sobre D. Baeza

Por 63.31, se impusieron las albicelestes en el match de fondo del Gimnasio Nataniel. Colo Colo, Ferroviarios, Famae y Cabrera Gana ganaron sus compromisos.

En dos canchas se inició ayer tarde, el Campeonato Oficial de Básquetbol de la Asociación Femenina de Santiago, jugándose cinco encuentros de División de Honor, y uno de Primera. Los resultados son los siguientes: Gimnasio Nataniel: Cabrera Gana doblegó en equilibrado cotejo a Favee, por 46 puntos a 41. En los primeros 18 minutos, se impuso también el quinteto de Natacha Méndez, 27 a 22; Ferroviarios, sin cumplir una performance destacada, superó fácilmente a Chile Brasil, 59-31. El primer tiempo finalizó 33-26 favorable al ganador. Finalmente, Magallanes abrumó a Dávila Baeza, por el expresivo marcador de 63 puntos a 31, asimismo, en la primera etapa, 20-15.

GIMNASIO FAMAE

En el recinto militar, a primera hora, José Toribio Medina doblegó, por el torneo de Primera División, a Vocacional, 28 a 27. Colo Colo no encontró dificultades para golear al recién ascendido Juan Yarur, 63 a 23. Muy superior fue el equipo albo, que no tuvo rival prácticamente. Famae, equipo dueño de casa, aventajó a Santiago Morning, 45 a 37, no sin antes luchar con entereza para salir triunfador. Intensas acciones ofrecieron ambos equipos y el marcador final es merecido, por la labor más continuada del ganador.

[illegible]OLEADORES

[illegible] las seis jornadas que van [illegible] del campeonato pro[illegible] de fútbol, se han [illegible] 133 goles. Sus auto[illegible] son los siguientes juga[illegible]:

[illegible] 6 goles: Soto (CC) y [illegible] (P).

[illegible] 5 goles: Alvarez (CC), [illegible] (UE) y Fouilliouxs [illegible].

[illegible] 4: H. Landa (UE), Tri[illegible] (U), Cabrera (O'H), Fer[illegible] (P), Leiva (SM), To[illegible] (U) y Campos (U).

[illegible] 3: Valdés (CC), Giarri[illegible] Bello (E), Lescano (SM) [illegible] (P).

[illegible] 2: Sepúlveda, Loyola, y [illegible] (E); Aravena y Al[illegible] (GC), Fuenzalida (SM), [illegible] Sánchez y Ramírez [illegible] (P), Pesce (UC), Ol[illegible] (P), Millas (SL) y Ceni[illegible] (AI).

[illegible] 1: Clavijo (U), Castro [illegible] Ebeling, M. Rojas, y Al[illegible] (E), Martínez (R) Hoff[illegible], R. Díaz, García, Reyno[illegible], Díaz (W), Zabaleta y [illegible] (O'H), Dagnino, [illegible], Olmos y Edwards [illegible], Peci y Rojas (SL), Cor[illegible]vera, Yori, y Espinoza [illegible] R. Soto, Rivera y Rami[illegible] (EC), Bello y Toro (CC), [illegible] (EU), Valdés y Matti (F), [illegible]: Mentalva (CC) a [illegible] de O'Higgins; A. Díaz [illegible] a favor de O'Higgins; Cas[illegible] (P) a favor de la U. [illegible]; Pozo (O'Higgins) a [illegible] de U. de Chile: Eyzaguirre [illegible] a favor de O'Higgins y [illegible] (W) a favor de Audax.

[illegible]mercio derrotó [illegible] Chiprodal, 1-0

[illegible] la 12a. fecha del Cam[illegible] Regional de Fútbol de [illegible] Central se registra[illegible] ayer los siguientes resul[illegible]:

[illegible] El Melón, Fatucén se im[illegible] al equipo dueño de ca[illegible] Lautaro, de esta locali[illegible] Chile "A", por 2 a 1; en [illegible] Walter Müller, empa[illegible] a 3; en San Vicente, [illegible] Velásquez tuvo que [illegible] mucho para derro[illegible] LAN, por 2 a 0; en Ma[illegible] los goleó al Andarivel, [illegible] Monte, por 5 a 2; en [illegible] el puntero del tor[illegible] Iberia, tuvo que emplear[illegible] fondo para derrotar a [illegible], por 2 a 1; en Coya, [illegible] Guzmán, de Rengo, [illegible] al Unión Coya, por [illegible] en Limache, Unión Li[illegible] empató a 2 con Hurs[illegible] de Lis-Lleo, y en Llay-[illegible] Comercio derrotó a Chi[illegible] por 1 a 0.

[illegible]olchagua superó a [illegible]n Bernardo, 4-1

[illegible]CHA: Estadio Muni[illegible] de San Fernando.
[illegible]GARON: 1.273 perso[illegible].
[illegible]CIONES: Colchagua, 471; [illegible] Bernardo, 60.
[illegible]RECAUDACIÓN: 495,80 [illegible].
[illegible]ARBITRO: Héctor Palma.
[illegible]COLCHAGUA (4): Yáñez; [illegible] Alarcón y J. González; [illegible] Ríos; Niño, Lá[illegible], Cerioni, Leyton y [illegible]. Entrenador: Do[illegible] Hernández.
[illegible] SAN BERNARDO CEN[illegible] (1): Kusmanic; Celis, [illegible] y Collao; Guajar[illegible] Huerta; Castro, Estay, [illegible] Páez y Silva. Entre[illegible]: Rolando Torino.
[illegible] GOLES (primer tiempo): [illegible] (C), 33' CERIO[illegible] (C), 36' RUBIO (SB); [illegible] tiempo) 40' LIBE[illegible] (C), 44' LIBERO [illegible].

[illegible] Colchagua venció a San Ber[illegible] por un 4 a 1, que podría [illegible] un triunfo cómodo [illegible] dueño de casa, en [illegible] que no hubo tal. [illegible] Bernardo, especialmente [illegible] los primeros minutos de [illegible] tiempo, fue un equipo [illegible] que supo superar con su la[illegible] en la cancha a su adver[illegible] no supo hacer go[illegible] de Colchagua. (LUIS [illegible] C., corresponsal.)

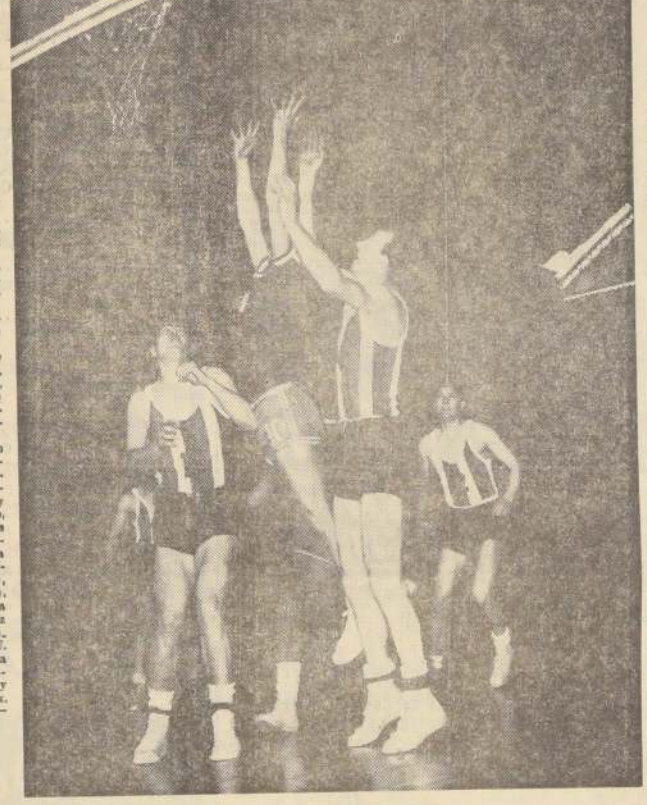

SE LUCHO INTENSAMENTE.— Asperas y violentas fueron las acciones del partido que Ferroviarios le ganó a Palestino, 67-66. Castro se esfuerza en conseguir una pelota que rebotó en su tablero, mientras Karoly Díaz le comete infracción y Schneider queda en tierra

POR 67 A 66.—

Ferroviarios doblegó con dificultad a Palestino

Colo Colo se adjudicó los primeros puntos del Campeonato Oficial de Básquetbol de la Asociación Masculina de Santiago, al superar claramente al quinteto de Dávila Baeza, que en ningún momento fue rival de riesgo para los albos. La cuenta final, de 76-48, pudo ser mucho más abultada, si los vencedores se lo hubieran propuesto. Ya al finalizar la primera etapa, Colo Colo mandaba, sin dificultad, en las cifras y en la cancha. Dávila Baeza presentó a este compromiso inicial del torneo un equipo de sumo débil, y de no experimentar una gran mejoría, estará destinado a ocupar los últimos lugares de la competencia. Sólo Laming, ex jugador de Peñaflor, mostró condiciones. El resto, muy por debajo del nombrado. El cuadro colocolino jugó a voluntad, y no se puede sopesar su poderío, con este cotejo.

ALINEACIONES Y PUNTOS

COLO COLO: Barrera, 19; Vásquez, 24; Pacheco, 9; González, 3; Olmos, 2 Acuña, 13; Plaza, 2; Torres, 0 total, 76; 38 en la primera etapa. DAVILA BAEZA: Guerrero 10; Pérez, 6; Monge, 3; Laming, 15; Gallardo, 14; total, 48; 20 en el primer tiempo. Dirigieron, acertadamente, Carol Carvajal y Jorge Arévalo.

FERROVIARIO, 67 — PALESTINO, 66

El partido estelar de la reunión, fue, como se esperaba, equilibrado y disputadísimo, de principio a fin. Ambos rivales no se dieron tregua en momento alguno, deparando a los aficionados, que en escaso número llegaron hasta el Gimnasio Nataniel, una lucha que, a ratos, se volvió áspera y violenta. Los jueces encargados de controlar las acciones: Miranda y Meneses, naufragaron lastimosamente, malogrando, de paso, un match que pudo ser de calidad. Con sus continuos desaciertos, descontrolaron a los jugadores, especialmente a los de Palestino, que, creyéndose perjudicados ex profeso, incurrieron en criticables actitudes. Ferroviario supo guardar la calma necesaria y sacó un triunfo que, en los minutos finales, se le hizo difícil. Los dos equipos marcaron la zona, sin variar, hasta el final. La mejor figura de la cancha, Juan Linchnovsky, que se convirtió en el scorer absoluto de la jornada, al marcar 40 puntos. Thompson y Gianoni estuvieron ausentes de Palestino, disminuyendo notoriamente la chance del cuadro de colonia.

MARCARON PUNTOS

FERROVIARIOS: Castro, 5; Quezada, 13; Ribba, 0; Guzmán, 2; Lichnovsky, 40; Retamales, 3; Donoso, 4, y León, 0; total, 67; primer tiempo, 35. PALESTINO: Ramírez, 12; Díaz, 22; Bravo, 10; Tapia, 12; González, 6; Schneider, 4; total, 66; primera etapa, 30.

BOCHORNOSO INCIDENTE

Jorge Hoch, delegado de Palestino, protagonizó desagradables incidentes, al finalizar el partido que su equipo perdió ante Ferroviario. Con actitudes prepotentes y groseras, pretendió agredir al juez Miranda, hecho que no consumó, al intervenir con energía Julio Aguad, presidente de Palestino, y algunos directores de la Asociación. Es de esperar que la actitud de este mal deportista sea sancionada con la máxima severidad que permite el reglamento.

Que le quiten el título a Patterson

Manager del argentino Lavorante solicita que se haga una selección si el monarca defiende la corona ante un desconocido. Pender, favorito frente al inglés Downes.

LOS ANGELES, 8. (UPI).— Paul (Pinky) George, manager del pesado argentino Alejandro Lavorante, propuso a la Asociación Nacional de Box de Estados Unidos (ANB) que declare vacante el campeonato mundial de la categoría máxima y realice una selección para designar al nuevo poseedor si el actual titular de la corona, Floyd Patterson, insiste en enfrentar a Tom McNeely en combate por el campeonato.

En un telegrama dirigido a Arch Hindman, secretario ejecutivo de ANB, "Pinky" George dice: "Si Patterson pelea con McNeely, la ANB debe declarar vacante el título y celebrar un torneo de eliminación por el campeonato".

George indica como posibles participantes en el torneo a Henry Cooper, George Chuvalo y Lavorante, agregando que Sonny Liston se ha eliminado a sí mismo, en tanto que Eddie Machen ha perdido con el mediopesado Henry Johnson.

"Ingemar Johanson tuvo su oportunidad —agrega—. ¿Por qué no han de tenerla Cooper, Chuvalo y Lavorante para luchar por sus posibilidades, según la tradición norteamericana?"

Pidió, finalmente, a Hindman que transmita su propuesta al presidente de ANB, David Ott.

(U) NUEVA YORK, 9. (UPI). — El estadounidense Paul Pender, coposeedor del campeonato mundial de boxeo del peso mediano, es favorito en proporción de siete a cuatro en su pelea del martes por la noche con el inglés Terry Downes, en el Estadio "Wembley Pool Arena", en Londres.

Se trata de un encuentro de desquite. En el primero, el norteamericano resultó victorioso.

En otro combate de la semana, el argentino Guillermo Dutschmann se enfrentará el miércoles en Miami Beach a Freddie Blades.

Downes, campeón de las Islas Británicas, cuyo oficio regular es fabricar libros, citó él mismo la proporción en las apuestas; mas añadió que quienes apostaran por Pender perderán su dinero.

(U) El promotor Harry Levene espera un público de 10.000 personas, pese a que el estadounidense fue declarado vencedor por nock out en la séptima vuelta de la anterior pelea, el pasado 14 de enero, en Boston, por el título, a causa de que a Downes se le abrió una vieja herida en la nariz, donde tuvieron que darle 12 puntos.

Downes, de 25 años, sufrió luego una nueva operación plástica, y ahora confía en que la lesión no se resentirá otra vez.

(U) Las peleas más importantes de la semana son:

Lunes, Detroit: Joey Giardello contra Henry Hank. Chicago: Virgil Akins contra Cecil Shorts. Tijuana, México: Eddie Perkins contra Mauro Vásquez.

Martes, Londres: Paul Pender contra Terry Downes (por las versiones del título mundial mediano en Europa y los Estados norteamericanos de Nueva York y Massachusetts). Sacramento, California: Trino Savula contra Jesús Pimentel.

Miércoles, Long Beach, California: Eddie Alvarado contra Francisco Sánchez. Miami Beach, Florida: Guillermo Dutchmann contra Freddie Blades.

Jueves, Los Angeles: Alfredo Escobar contra Lou Cappallano, y Frankie Ramírez contra Eddie Pace.

Sábado, Nueva York (Garden): Rocky Pumerelle contra Don Fullmer. Ciudad de México: José Medel contra Durdo Pena.

HOY EN SAN FELIPE.—

NACIONAL ESCOLAR DE BASQUETBOL MASCULINO

Inusitado interés ha despertado en Los Andes y San Felipe la realización del Segundo Campeonato Nacional de Básquetbol Escolar Secundario, que se inicia hoy, y en el que participan los campeones zonales de Antofagasta, La Serena, San Felipe-Los Andes, Valparaíso, Santiago, Curicó, Talca, Linares, Concepción, Temuco y Osorno. Puerto Montt, actual campeón nacional, se marginó a última hora del certamen, por motivos económicos.

Las autoridades educacionales y comercio en general, han cooperado entusiastamente para que el torneo organizado por la Federación Escolar Secundaria de Deportes, obtenga un resonante triunfo.

Los participantes disputarán la chance a entrar en la rueda final, divididos en tres grupos, que son: "A": Valparaíso, Talca y Concepción; "B": Santiago, Osorno, Linares y Antofagasta, y "C": La Serena, Temuco y Curicó. En la rueda final intervendrán los ganadores de cada serie, más el combinado Los Andes-San Felipe. Los segundos de cada serie jugarán una rueda de consuelo, en disputa del quinto al octavo lugar.

PROGRAMA INAUGURAL

Al acto inaugural que se celebrará en el Gimnasio Arturo Prat, de San Felipe, han comprometido su asistencia el Intendente, los Alcaldes de las dos ciudades sedes, autoridades educacionales y deportivas. El orden del programa es el siguiente: Desfile de las delegaciones; Himno Nacional; discursos de las autoridades; juramento de los basquetbolistas; actuación del Coro Polifónico de San Felipe y partido entre Osorno y Linares.

La mejor deportista:

Eliana Gaete parte hoy a EE. UU.

A mediodía y por avión itinerario LAN-Chile, se dirigirá a Miami, EE. UU., la destacada atleta chilena Eliana Gaete de Iturrate, haciendo uso del pasaje donado por Braden Copper para la mejor deportista nacional de 1960, distinción conferida por el Círculo de Cronistas Deportivos de Chile.

La recordwoman de los 80 metros vallas confía en tener una permanencia muy grata en tierras americanas, y competir en alguna oportunidad, si ella se le presenta, como declaró a LA NACION.

En todo caso, hará lo posible por tomar contacto con el ambiente atlético, conociendo de cerca algunas figuras femeninas.

Trabajarán en íntima colaboración

La semana pasada fue a saludar al Director de Deportes del Estado, don Fernando Renard Valenzuela, sosteniendo con dicho funcionario una cordialísima entrevista, el nuevo directorio del Consejo Nacional de Deportes.

El señor Renard Valenzuela agradeció en la persona del nuevo presidente del Consejo Nacional de Deportes, don Alfredo Achondo Godoy, este gentil gesto de dicho organismo, ofreciendo desde ya su más decidido apoyo para la solución conjunta de los muchos problemas que afectan en la actualidad a nuestro deporte.

En el grabado, de izquierda a derecha, el coronel (R) Enrique Barros Roldán, Subdirector de Deportes; Erasmo López, tesorero del C. N. de D.; Luis Lagos, vicepresidente; Fernando Renard, Director de Deportes del Estado; Alfredo Achondo, presidente del Consejo Nacional de Deportes; Guido Zolezzi, secretario general, y Waldo Ramírez, director.

Próximas fechas.—

U. de Chile-Colo Colo el domingo

Las próximas fechas de los Campeonatos Profesional de Fútbol, de división de honor y ascenso, consultan los siguientes encuentros, siendo sedes los equipos nombrados en primer término:

DIVISION DE HONOR
(7a. Fecha)

Rangers-Audax; Everton-San Luis; O'Higgins-C. Católica; U. Española-Wanderers; Palestino-Santiago; U. de Chile-Colo Colo y G. Cross-Ferrobádminton.

DIVISION DE ASCENSO
(6a. Fecha)

U. Calera-San Felipe; Trasandino-L. Rosal; Magallanes-U. Técnica; Coquimbo-La Serena; San Bernardo-Iberia, y Ñublense-Colchagua.

Eliminan a tenistas sudamericanos en el torneo de Cincinatti

CINCINNATI, Ohio, 9 (UPI). — Los últimos participantes latinoamericanos quedaron eliminados hoy del Torneo Triestatal de Tenis.

En la semifinal de damas, Peachy Kellmeyer, de West Virginia, venció a la brasileña Mary Habicht, por 6-4 y 7-5, en tanto que en la de caballeros, Bill Lenoir derrotó al ecuatoriano Eduardo Zuleta, por 6-2, 6-3 y 6-4.

Hoy, en las finales, la señorita Kellmeyer enfrentará a Carole Caldwell, de California, que ayer se impuso a Virginia Brown, de Texas, por 6-3 y 6-4, y Lenoir jugará con Allen Fox, de California, vencedor ayer ante John Powles, de Cincinnati, por 6-2, 6-3 y 6-1.

Polla del Futbol
"LA NACION"
CAMPEONATO PROFESIONAL 1961
PARTIDO CLAVE
7a. FECHA
G. Gross . . . Ferro . . . .
Everton . . . San Luis . . .
Audax . . . Rangers . . .
O'Higgins . . . U. Católica . . .
U. Española . . . Wanderers . . .
Palestino . . . S. Morning . . .
U. de Chile . . . Colo Colo . . .
Nombre
Dirección
Ciudad Carnet
CALZADO
Pose
PARA TODOS
LA MAXIMA CALIDAD
EN CALZADO
CON EL MAS BAJO PRECIO
Pose
ALAMEDA 755

BASES EN PAGINA 4

Pauwels, de Bélgica ganó la 14a etapa de la Tour de France

Anquetil sigue 1.o en la clasificación general. En la prueba amateur, el puntero es el español Gabica.

PERPIGNAN, 10 (UPI).— Eddy Pauwels, de Bélgica, ganó hoy la décimocuarta etapa de la Vuelta de Francia, empleando cuatro horas 21 minutos 42 segundos para los 174 kilómetros que median entre Montpellier y esta ciudad.

Segundo fue Picot, de Francia oeste; tercero, Forestier, de Francia; cuarto, Wasko, de Perú; todos con el mismo tiempo que Pauwels; quinto, Wehdorpn, de Holanda, en 4 horas 22 minutos, y sexto, Plankaert, de Bélgica, en 4 horas 22 minutos.

Jacques Anquetil, de Francia, sigue primero en la clasificación general, con 80 horas 29 minutos 17 segundos; segundo está Manzaneque, de España, con 80 horas 34 minutos 54 segundos; tercero, Gaul, de Luxemburgo, 80 horas 35 minutos 50 segundos; cuarto, Carlesi, de Italia, 80 horas 36 minutos 30 segundos; quinto, Pérez Francés, de España, 80 horas 37 minutos 36 segundos, y sexto, Junkermann, de Alemania, 80 horas 38 minutos 33 segundos.

LOS AMATEURS

PERPIGNAN, Francia, 9 (UPI).— El ciclista italiano C. Santino ganó hoy la séptima etapa de la prueba para aficionados "La Vuelta del Futuro", cubriendo los 174 kilómetros entre Montpellier y Perpignan en cuatro horas 27 minutos y 48 segundos.

Segundo se clasificó Jalsly de Suiza; tercero, Bangsborr, de Dinamarca; cuarto, Lerasic, de Yugoslavia; quinto, Van D'Huynslager, de Bélgica; todos en el mismo tiempo que el ganador, y sexto, Kedra, de Polonia, en 4 horas 27 minutos 51 segundo.

El español Gábica continúa primero en la clasificación general, con 30 horas 56 minutos y seis segundos, seguido de De Rosso, Italia, con 30 horas 58 minutos 21 segundo; Van D'Hyunslager, Bélgica, 30 horas 59 minutos 29 segundos; Cruz, España, 31 hora, 3 minutos 45 segundos; Levacic, Yugoslavia, 31 horas 7 minutos 4 segundos, y Cardoso, Portugal, 31 horas 7 minutos 10 segundos.

La etapa de hoy terminó en un final sumamente reñido, hasta el punto de que entre el primero y el quinto hubo menos de una máquina.

AUTOMOVILISMO.—

El domingo 30 se correrá el "Circuito Parque Cousiño"

Nuevo y más novedoso trazado tendrá la prueba. Preferencia para los "Carrozados". Inscripción libre y entrada gratuita para el público. Series en que correrán los "Carrozados".

Con el Circuito Parque Cousiño, organizado por la Asociación de Volantes de Chile y controlado por la Comisión Deportiva del Automóvil Club de Chile, se dará comienzo el domingo 30 de julio en curso a las actividades automovilísticas en la presente temporada.

Este circuito, según lo proyectado por los organizadores, se llevará a efecto en la mañana, para no interferir el fútbol, y en él tendrán preferencia los coches "Standar" Carrozados divididos en 6 categorías, según su cilindrada. Las inscripciones serán libres (no se cobrará derecho de inscripción), y estas permanecerán abiertas hasta el lunes 24 de julio, a las 19 horas.

NUEVO RECORRIDO.— Como informara LA NACION oportunamente, esta edición del Circuito Parque Cousiño tendrá un nuevo trazado en su recorrido. Antes se llevaba a efecto dentro del recinto de dicho paseo, pero ahora se saldrá hacia el exterior. Su recorrido será: Avenida Beauchef, Rondizzoni y Avenida Viel, entrada al interior del Parque frente a la calle Mac Clure, mitad de la Elipse y salida, nuevamente, a la Avenida Beauchef, frente a la bomba de bencina, donde estará ubicada la meta.

LAS CATEGORIAS.— En Carrozados regirá la siguiente escala de clasificación: de 0 a 750 cc.; de 751 a 1.300 cc.; de 1.301 a 2.000 cc.; de 2.001 a 3.000 cc.; de 3.001 a 3.900 cc., y de 3.901 cc. adelante.

En la Serie 0 a 750 cc. correrán los coches B. M. W. 700, de 697 cc. Fiat 600, de 633 cc.; Lloyd, de 696 cc.; N. S. U., de 583 cc.; Saab, de 748 cc.; D. K. W. Junior, de 741 cc., y Renault, de 747 cc. En la Serie 751 a 1.300 cc. actuarán los coches marca Austin, de 948 cc.; Austin A-40, de 948 cc.; D. K. W., de 896 cc.; Morris Minor, de 948 cc.; Panhard, de 851 cc.; Austin 7, de 848 cc.; Triumph Herald, de 948 cc.; Ford Anglia 105, de 997 cc.; Ford Prefect 107, de 997 cc.; Lloyd Arabella, de 897 cc.; Renault Daupin, de 845 cc.; Renault Gordini, de 845 cc.; Alfa Romeo Julieta (normal), de 1.290 cc.; Fiat 1100, de 1.089 cc.; Fiat 1200, de 1.221 cc.; Goliath Hansa, de 1.093 cc.; Simca P-60 Aronde, de 1.290 cc.; Simca, de 1.089 cc.; Volkswagen, de 1.192 cc.; Ford Popular 100, de 1.172 cc.; Ford Taunus, de 1.172 cc.; Fiat 1100 De Luxe, de 1.089 cc. y Pegorot 205, de 1.290 cc. En la Serie 1.301 a 2.000 cc.: Austin A-55, de 1.489 cc.; Borhard, de 1.493 cc.; Hillman, de 1.494 cc.; Morris Oxford, de 1.489 cc.; Opel Record, de 1.488 cc.; Peugeot 403, de 1.468 cc.; Vauxhall Victor, de 1.507 cc.; Volvo 544, de 1.582 cc.; Volvo 544-S, de 1.582 cc.; Volvo 122-S, de 1.582 cc.; Taurus 15-M, de 1.498 cc.; M. C. Maghette, de 1.489 cc.; Prince, de 1.484 cc.; Riley L-5, de 1.489 cc.; Sunbeam Rapier, de 1.494 cc.; Fiat 1900, de 1.901 cc.; Mercedes Benz 190, de 1.897 cc.; Mercedes Benz 180-A, de 1.897 cc.; Standard Rosigne, de 1.670 cc.; Ford Consul, de 1.703 cc.; Ford Taunus 17-M, de 1.698 cc.; Fiat 1800, de 1.795 cc., y Opel Record, de 1.680 cc. En la Serie 2.001 a 3.000 cc.: Ford Zaphir, de 2.383 cc.; Ford Zodiac, de 2.583 cc.; Vauxhall Velox, de 2.262 cc.; Vauxhall Cresta, de 2.262 cc.; Mercedes Benz 219, de 2.195 cc.; Mercedes Benz 200, de 2.195 cc.; Mercedes Benz 220-S, de 2.195 cc.; Opel Kapitan, de 2.473 cc.; Simca Ariane 8, de 2.351 cc.; Sima Marly 8, de 2.351 cc.; Standard Vanguard, de 2.088 cc.; Ford Falcón, de 2.365 cc.; Chevrolet Corvair, de 2.385 cc.; Borward, de 2.240 cc.; Fiat 2100, de 2.054 cc.; Jaguard, de 2.483 cc.; Austin A-95, de 2.639 cc.; Valiat, de 2.790 cc.; Dark, de 2.780 cc., y Opel Kapitan 1960, de 2.605 cc. En la serie 3.001 a 3.900 cc., las siguientes marcas: Jaguard, de 3.442 cc.; Rambler American, de 3.205 cc.; Rambler 6, de 3.205 cc.; Jaguard 6, de 3.781 cc.; Chevrolet, de 3.856 cc.; Ford 1934 a 1953, de 3.750 cc.; Ford 1960, de 3.655 cc.; Plymouth 1960, de 3.685 centímetros cúbicos.

MARIA IBARRA hizo pareja con Ramón Leiva para vencer al equipo de Pilar Gazmuri-H. Rivera, por 6-4 y 10-8. Ayer siguió disputándose el torneo "Aniversario" de tenis de la UC.

TENIS "ANIVERSARIO".—

Enrique Feliú va primero en la Categoría de Honor

Ayer se cumplió la penúltima fecha del campeonato de la UC. Feliú se impuso a Mario Carachi, 6-2 y 6-2. Otros resultados.

En el Estadio Santa Rosa de Las Condes se cumplió ayer la penúltima jornada del campeonato especial de tenis organizado por la rama de tenis del Club Deportivo Universidad Católica, en celebración del aniversario de su fundación.

Los resultados registrados en las diferentes categorías, fueron los siguientes:

HONOR: Jorge Acuña a José Fernández, 5—7, 6—2 y 6—4; Enrique Feliú a Mario Carachi, 6—2 y 6—2. Con este triunfo, Feliú se ubicó en el primer lugar del torneo (a la americana), y en el segundo empatan Carmen Ibarra y Mario Carachi. El domingo, en la final se toparán Carmen Ibarra con Enrique Feliú.

CATEGORIA UNICA: mixtos, Inés Buzio-J. L. Nardin a Helen Jacobs-G. Castro, 10—8, 9—11 y 6—4; Pilar Gazmuri-Alejandro Bañados a esposos Carachi, 4—6, 6—0 y 6—2.

PRIMERA CATEGORIA: María Ibarra-Ramón Leiva a Pilar Gazmuri-H. Rivera, 6—4 y 10—8.

SEGUNDA CATEGORIA: Luis Ovalle a Guillermo Castro, 6—4 y 6—4; Alejandro Bañados a Andrés Grau, 6—2 y 6—1; L. Ovalle-Germán del Solar a L. Light-J. C. Rivera, 6—2 y 6—3.

TERCERA CATEGORIA: Jorge Obrecht a Jorge Cabrera, 3—6, 6—2 y 6—4; Ricardo Leiva a Eduardo Passi, 6—4 y 6—2; S. Spencer-J. Cohen a L. y M. Carachi, 6—4 y 6—2; E. Passi-H. Carvallo a Gladys Bustamante-Olga de Flores, 2—6, 6—1 y 6—2; Hermanos Flores a L. Christian-A. Uribe, 6—2 y 6—3; R. Leiva-J. Obrecht a Hnos. Muñoz, 6—2 y 6—0; J. Cohen-S. Spencer a María I. Fernández-Pilar Gazmuri, 6—3 y 7—5; María I. Fernández-Pilar Gazmuri a S. Grau-F. Mardones, por W.O.

NOVICIOS: Iván Zepeda a Adelio Pippino, 6—2 y 6—0; Sergio Valdés a Arturo Castillo, 6—4 y 6—2; J. Mendizábal-A. Pippino a C. Hormann-C. Puelma, 6—3 y 6—1; S. Valdés-A. del Pino a Hnos. Arancibia, 6—2 y 6—3.

INFANTIL: Pablo Rodríguez a Lylian Christian, 6—3 y 6—2.

INFANTILES NOVICIOS: (13 games), Eugenio Joannon a Isabel Duque, 7—4.

Hoy comienza el torneo de golf de Gran Bretaña

BIRKDALE, Gran Bretaña, 9 (UPI).— Unos 150 golfistas de 17 países, entre ellos profesionales, entre ellos aficionados mexicanos, comenzaron a disputar hoy el Campeonato de Golf de Gran Bretaña.

Los profesionales son Roberto de Vicenzo, Antonio Cerda, Fidel de la Torre, Antonio Liguori y Luis Ruiz.

Los entendidos opinan que el competidor mexicano con más posibilidades es De Vicenzo, que ha tenido excelente actuación en el torneo en oportunidades anteriores.

El lunes y el martes se disputarán las dos rondas de clasificación, y el miércoles comenzará el campeonato propiamente dicho. Cada participante jugará una ronda matutina en la cancha de Birkdale, de 6.844 yardas, y otra por la tarde, de 6.603 yardas, también con par 72. La final del lunes 16 de las dos es Eberle.

Polla del Futbol
M.R.
LA NACIÓN 1961

PREMIOS FINALES

1 Furgoneta "Thames", importada por Nieto Autos.
1 Motoneta "Vespa", importada por Nieto Autos.
1 Radio RCA Victor.
1 Reloj "Omega", Constellation.
1 Reloj pulsera "Tissot", automático, importado por el señor Enrique Corral Pacheco.
1 Máquina de coser "Alfa".
1 Máquina de coser "Sylvania".
1 Bicicleta "BH", española.
1 Cámara fotográfica "Adox".
1 Máquina de escribir "Triumph".
1 Biblioteca de Relaciones Humanas.
1 Receptor "Victory", de "Sintonia", San Antonio 711.
10 Equipos de fútbol completos (medias, zapatos, pantalón y bolso), obsequio de ALONSO e HIJOS, de Alameda 2815.

Premios para la 7.a fecha

2 Entradas de abono para el Mundial de Fútbol, para diez partidos cada una.
1 Reloj pulsera marca "Chevrón".
1 Batería de cocina Pentuzzi.
1 Disco de la Casa Ordina, Alameda número 2981, a elección.
1 Camisa fina, en Almacenes Nelbec, Alameda N.o 3085.
1 Desperlador "JAZZ", importado por Enrique Corral Pacheco.
5 Dentaduras a elección, fabricados por Julio Serra, San Antonio N.o 558, y Diagonal Cervantes N.o 684.
2 Grandiosos "curantos" en el Restaurante "Mervilles", Blanco Encalada N.o 2116, cada uno para dos personas.
5 Entradas para un cine de centro, cada una para dos personas.

Se reciben Cupones en

SANTIAGO:

LA NACION, Agustinas N.o 1269, Casilla 81-D, hasta el sábado, a las 14 horas.
BASTERIA JAIME COGAN, San Diego 673 al 677, hasta el sábado, a las 12.30 horas.
FARMACIA ANDRADE, Alameda 2902, hasta el sábado, a las 13 horas.
CASIMIRES "DON CHUNCHO", Santo Domingo 1086, hasta el sábado, a las 11 horas.
CALZADO "POSE", Alameda 755, hasta el sábado, a las 12 horas.
ESTABLECIMIENTOS DUCAL, Alameda 2957, hasta el sábado, a las 13 horas.

VALPARAISO:

CORRESPONSALIA DE LA NACION, Avenida Blanco N.o 1161, hasta el sábado, a las 11 horas.

BASES

1.— El lector deberá llenar el cupón, colocando en los espacios ad hoc los goles que estima que puede hacer cada equipo en los partidos que se indican y que corresponderán a una misma fecha.

2.— Por cada partido acertado se le asignarán dos puntos; pero si, además, acierta el número exacto de goles que hace cada uno de los equipos, se le asignarán otros tres puntos. Ejemplo: en un partido entre Colo Colo 1 y Unión Española 0, y si gana Colo Colo a Unión Españoles por dos goles a uno, el lector tiene dos puntos a su favor. Pero si el resultado es tal como lo ha señalado el lector, Colo Colo 1 y Unión Española 0, el lector tiene 5 puntos a su favor: 2 por el partido acertado y 3 por el score exacto.

3.— Los cupones se recibirán en Santiago en el hall central de LA NACION, hasta las 14 horas del sábado, además de los locales que se indican en estas mismas columnas, y en Valparaíso, en la agencia del diario, Avenida Blanco N.o 1161, hasta las 11 horas.

4.— Para que el lector tenga derecho a participar en el Concurso deberá acertar el partido clave (no importa que el score no sea exacto). Si no acierta el partido clave, aunque los otros acierta partidos de la fecha sean exactos, el cupón NO PARTICIPARA EN EL CONCURSO.

Si el cupón es enviado dentro de un sobre, el partido clave, con resultado, deberá escribirse en el sobre, con letra clara. EN CASO CONTRARIO, NO SERA ABIERTO.

5.—Los cupones que obtengan 22 o más puntos, optarán a los premios semanales establecidos para cada fecha del campeonato. Por cierto que el mayor puntaje obtendrá el premio de mayor valor, en nuestro caso, el abono para el Mundial de Fútbol, y así sucesivamente, en orden descendente.

6.—Los cupones que obtengan más de 14 puntos irán a un rol general para participar en el gran sorteo de fin de año, con los premios anunciados en LA NACION. En este sorteo participarán también los cupones de más de 27 puntos, aún cuando hayan ganado premio en los sorteos semanales que se harán en cada una de las fechas.

7.— Los lectores podrán enviar cuantos cupones deseen, y los resultados se publicarán a contar del martes en LA NACION.

Radios "VICTORY" Donado por "SINTONIA" San Antonio 711

Cámara Fotográfica ADOX.
IMPORTADOR "CASA LOBEN" AGUSTINA 1070 Y UNION CENTRAL 1077

Biblioteca Relaciones Humanas 13 Tomos donada por "LIBRERIA RENACIMIENTO" ESTADO 50

Una máquina de Escribir "TRIUMPH" IMPORTADA por DIMACOFI MATIAS COUSIÑO 68.

Bicicleta ESPAÑOLA B.H. Imp. por "ORDINA" ALAMEDA 2981

FURGONETA "THAMES" 61-62 IMPORTADA POR "NIETO AUTOS" ALAMEDA 2102

Máquina de Coser "SYLVANIA" CASA ORDINA ALAMEDA 2981

Máquina de Coser ALFA E. PALMA ESTADO 30

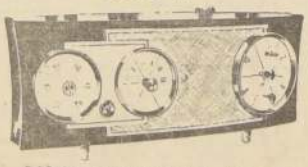

RADIORECEPTOR "R.C.A. VICTOR"

MOTONETA "VESPA" IMPORTADA "NIETO AUTOS" Alameda 2102

Reloj "OMEGA" Constellation IMPORTADO ENRIQUE CORRAL PACHECO

CUPON EN PAGINA 3

Polla del Futbol
LA NACION REG. PROP. INT. Nº 46.555
CAMPEONATO PROFESIONAL 1961
PARTIDO CLAVE

7a. FECHA

G. Gross		Ferro
Everton		San Luis
Audax		Rangers
O'Higgins		U. Católica
U. Española		Wanderers
Palestino		S. Morning
U. de Chile		Colo Colo

Nombre
Dirección
Ciudad
Carnet

OFRECE CON AMPLIOS CREDITOS
ABRIGOS PARA CABALLEROS
ABRIGOS PARA DAMAS
ABRIGOS PARA JOVENES
ABRIGOS PARA NIÑOS
ABRIGOS PARA NIÑITAS
Jaime Cogan
SASTRERIA Dandy
673 SANDIEGO 677

Polla del Futbol
"LA NACION" REG. PROP. INT. Nº 46.555
CAMPEONATO PROFESIONAL 1961
PARTIDO CLAVE

7a. FECHA

G. Gross		Ferro
Everton		San Luis
Audax		Rangers
O'Higgins		U. Católica
U. Española		Wanderers
Palestino		S. Morning
U. de Chile		Colo Colo

Nombre
Dirección
Ciudad
Carnet

LA MOTONETA DE MAYOR VENTA EN EL MUNDO
Vespa
¡TENGALA HOY!
DE NUESTROS 200 PLANES DE VENTA HAY UNO QUE LE CONVIENE A UD.
REPRESENTANTES PARA CHILE NIETO AUTOS ALAMEDA SANTIAGO

MOTOCICLISMO.—

Kausel venció en Chena

Sensacional duelo del vencedor con Gamberini.

Guillermo Muñoz, de Puente Alto, en la categoría 75 cc.; Winston Colvin, también de Puente Alto, en la categoría 150 cc., y Erhard Kausel, del Ingeniería Moto Club de San Bernardo, en la categoría 250 cc. fueron los ganadores de la 6a. fecha oficial de moto-cross cumplida ayer en el Circuito de Chena de San Bernardo, el Campeonato Nacional de Moto Cross, y que organizó con buen éxito deportivo el San Bernardo Moto Club, bajo el control de la Federación Chilena de Motociclismo.

FINAL DE SUSPENSO

Pese a no haber triunfado, el gran animador de la reunión y actual campeón sudamericano Pablo Gamberini, del Atlanx C. S. Italiano, tuvo después de sostener un sensacional duelo con Winston Colvin en la categoría 150 cc., perdiendo al final toda opción por desperfectos mecánicos, pese a esta misma lucha que tenía contra Erhard Kausel en la prueba de fondo de 6 vueltas, categoría 250 cc., el ganador puesto por Gamberini supo superar a Kausel y de esta manera entrega de este notable piloto, que pese a no poder defender sus posiciones, dejaron a esta prueba, dejaron a esta prueba, dos sensacionales duelos, dirno broche de oro de la reunión.

RESULTADOS

Pasan a continuación 10s

resultados generales oficiales de dicha jornada motociclística:

CATEGORIA 75 cc., ocho vueltas: 1.o Guillermo Muñoz, Puente Alto, 10'25" 3.5; 2.o Raúl Madrid, Audax Italiano, 11'26" 1.5; 3.o Raúl Arce, San Bernardo; 4.o Patricio Morales, Centauro, y 5.o Leandro Moya, ETC.

CATEGORIA 150 cc., 25 vueltas: 1.o Winston Colvin, Puente Alto, 29'15"; 2.o Claudio Alonso, San Bernardo, 29'49" 1.5; 3.o Sergio Donoso, Santiago M.C.; 4.o Fernando García, Santiago M.C., y 5.o Ramón Mora, Puente Alto.

CATEGORIA 250 cc., 35 vueltas: 1.o Erhard Kausel, Ingeniería, M. C., 39'26" 3.5; 2.o Pablo Gamberini, Audax M. C., 39'33" 2.5; 3.o Jorge González, Ingeniería M. C.; 4.o Santiago Colvin, Puente Alto; 5.o Enrique Horta, San Bernardo.

EL RANKING

Cumplida la 6a. fecha, las posiciones en el ranking de motocross quedaron así:

CATEGORIA 75 cc.: 1.o Guillermo Muñoz, con 35 puntos; 2.o Walterio Gremmo, con 16; 3.o Patricio Morales, con 15; 4.o Raúl Madrid, con 14; 5.o Ezio Bruno, con 13; 6.o Raúl Arce, con 8; 7.o Patricio Rivera, con 3; 8.o Juan Mora, con 2; 9.o Héctor Flores, con 2, y 10.o Sergio Santiago y Leandro Moya, con 1 punto.

CATEGORIA 150 cc.: 1.o Winston Colvin, con 37 puntos; 2.o Pablo Gamberini, con 31; 3.o Sergio Donoso, con 9; 4.o Miguel A. Pérez, con 6; 5.o Fernando García con 6; 6.o Néstor Ferrando, con 5; 7.o Claudio Alonso, con 5; 8.o Santiago Colvin, con 3, y 9.o Ramón Mora, con 2.

CATEGORIA 250 cc.: 1.o Pablo Gamberini con 25 puntos; 2.o Erhard Kausel, con 24; 3.o Jorge González, con 18; 4.o Santiago Colvin, con 18; 5.o Pietro Morales, con 14; 6.o Enrique Horta, con 5; 7.o Luis Gatica, con 3, y 8.o Dick van Nierelt, con 2 puntos.

Por clubes, el puntaje oficial lo encabeza Pte. Alto con 105 puntos, seguido de Audax con 103; Ingeniería, 47, y San Bernardo, 18.

Más de 160 mil cupones para "Polla del Fútbol"

Para la quinta fecha repartimos 40 premios.— Mantenemos el premio sorpresa para la sexta fecha, cuyos cupones se están revisando. Premio especial de 100 escudos al primero que acierte 35 puntos. Mañana se inicia la publicación de las listas de ganadores.

Más de 160 mil cupones de la "Polla del Fútbol" llegaron hasta el sábado para los partidos de la Sexta Fecha del Campeonato Profesional, jugados este último fin de semana.

Ha sido tan amplia la acogida que nuestro certamen ha encontrado en el público que, a contar de hoy, hemos duplicado el personal revisor de cupones; pero mantendremos siempre la norma de publicación de lista de cupones con más de 14 puntos, igual que en la última semana. Es decir, se publicará de martes a sábado y la entrega de premios se hará el sábado a las 12.30 horas.

El sábado último, tal como informamos oportunamente hicimos entrega de 40 premios y, por primera vez, se otorgó el PREMIO SORPRESA que fueron dos escudos, a modo de consuelo, para todos los acertantes que lograron más de 22 puntos y que no alcanzaron las recompensas anunciadas, que eran sólo 17. Para la sexta fecha, que se jugó ayer y anteayer, también hay 17 premios, que son:

2 Entradas de abono para el Mundial de Fútbol, para diez partidos cada una.
1 Reloj pulsera marca "Chevrón".
1 Batería de cocina Fantuzzi.
1 Disco de la Casa Ordina, Alameda número 2981, a elección.
1 Camisa fina, en Almacenes Nelbec, Alameda N.o 3083.
1 Despertador "JAZZ", importado por Enrique Corral Pacheco.
3 Delantales a elección, fabricados por Julín Serra, San Antonio N.o 559, y Diagonal Cervantes N.o 684.
2 Grandiosos "curantos" en el Restaurante "Mervilles", Blanco Encalada N.o 2116, cada uno para dos personas.
5 Entradas para un cine de centro, cada una para dos personas.

Se mantendrá, además, el PREMIO SORPRESA y hay, como ha sido anunciado, un premio extraordinario de CIEN ESCUDOS para el primer concursante que acierte el total del puntaje, es decir, 35 puntos. Si en esa oportunidad hay más de un acertante, los cien escudos se sortearán o se repartirán, según decidan los acertantes.

Los resultados oficiales de la Sexta Fecha, son:

U. Española	1	O'Higgins	0
Ferro	1	Everton	3
Palestino	4	San Luis	1
Rangers	0	U. de Chile	3
Wanderers	3	A. Italiano	3
S. Morning	1	U. Católica	1
Colo Colo	1	Green Cross	3

REMACHA HUGO GRISANTI: Muy seguro estuvo el crack de la UC en el match que su equipo ganó a Vida Sana, golpeando siempre con suma violencia el balón, creando de paso los mayores problemas en el bando perdedor, Vida Sana. Junto al nombrado aparece Hernán Campero, capitán de los ganadores.

EN EL VOLEIBOL.—

Laborioso triunfo de U. Católica sobre Vida Sana

En el máximo de cuatro sets, ganaron los estudiantes. De gran calidad fue la contienda.

Valiosa victoria conquistó ayer en su gimnasio, el sexteto de Universidad Católica, al superar en el máximo de 4 sets al invicto equipo de Vida Sana, en disputa del Campeonato Oficial de la Asociación de Vóleibol de Santiago. Los universitarios elaboraron su triunfo, en base al mejor estado físico de sus hombres y en la mayor efectividad de sus remachadores, campo en el que destacaron nítidamente Hugo Grisanti y Hernán Campero. En líneas generales, el partido satisfizo ampliamente al numeroso público que asistió al gimnasio estudiantil. Se jugó vóleibol de categoría y ambos equipos fueron dignos rivales de comienzo a fin. Tanto la UC como Vida Sana, emplearon el 4-2 con buenos resultados, brindando una contienda equilibrada como para mantener el suspenso del resultado hasta el final. El capitán del ganador, Campero, abrió las puertas del triunfo a su equipo, la UC, cuando en el set final, estando la cuenta 3-2, logró colocar el saque cinco veces consecutivas, desorientando al perdedor y sacar 6 puntos de ventaja. A partir de ese momento, no quedó dudas de quién sería a la postre el vencedor. La cuenta final fue: 15-4, 14-16, 15-11 y 15-9.

EQUIPOS QUE ACTUARON

Universidad Católica: Campero (cap.), H. Grisanti, P. Grisanti, Jorquera, Garrido y Blanco.

Vida Sana: Smith (cap.), Batazsew; Del Valle, Serrano, Saavedra y Ghio.

Dirigieron: juez, José Donoso; árbitro, Renato Arenas.

Audax ganó a Atenas en hockey: cinco por dos

El primer equipo de hockey de los albinos de Audax superó ayer, en su cancha de calle Universitaria, a Atenas por el justo marcador de 5 goles contra 2, en un duelo de la mayor calidad que ofrecían la mayor calidad del equipo de los Finalterri.

El partido se inició con un Audax con sólo 4 jugadores, ya que Pellegrini llegó a pasada del primer cuarto de hora, y por no obeto para lograr los goles. Se recuperaron después los azules, logrando también iguales cifras, más que en base de entusiasmo.

En la fracción final, los verdes fueron poco a poco acentuando su dominio, incluso sin llegar del excluso de defensería de Atenas, aspecto en el que destacó Rodolfo Silva. Felizmente, y después que el juez Aliaga sancionó algunas faltas de este jugador, y también de Alfonso Finalterri, siempre figura de la defensa de Audax, éste logró su victoria con una conquista más que definió el encuentro.

BIEN AUDAX

Audax dejó la impresión que este año puede ser nuevamente el conjunto poderoso de otras jornadas, con la experiencia y medios de los hermanos Finalterri y un arquero como Cordero. Atenas, con considerable esfuerzo de los jugadores defensores, tendrá que tener más orden en ella, si quiere superar a conjuntos como el de ayer.

ALINEACIONES.— **Audax:** Jorge Cordero, Carlos Pellegrini, Eduardo Gamboa, Alfonso y Carlos Finalterri. **Atenas:** Eduardo Huerta, Donald Gray, Mario Tapia, Dagoberto Silva, Nelson Fredes, Olivio Treno y Rodolfo Silva. Goles: Pellegrini (1), Gamboa (1), Alfonso (2), y Mario Finalterri (1), Fredes (1) y Silva (1). Árbitro: Teodoro Aliaga, de regular desempeño, ya que pudo mitar el asomo de juego violento con mayor energía.

E. Orellana campeón del golf profesional

Enrique Orellana se adjudicó ayer, una vez más, el Campeonato de Golf Profesional, reteniendo así el título que consiguiera el año anterior. El excelente profesional confirmó con ello la alta calidad técnica de su juego, señalando un total de 293 golpes para los 72 hoyos del torneo.

El triunfo lo aseguró Orellana en los últimos 18, jugados en la tarde. En la jornada de la mañana, puntea el profesional talquino, Manuel Morales, quien fue una de las gratas sorpresas que deparó el torneo.

La experiencia del campeón chileno se impuso al final, no sin antes verse amagado por la faena de Anicio Araya, que, al marcar 68, logró el mejor score del campeonato.

Las primeras cinco ubicaciones las consiguieron:

1.o Enrique Orellana, con 293 palos (75-72-74 y 72); 2.o Anicio Araya, con 295 (75-76-76 y 68); 3.o Manuel Morales, con 297 (70-75-75 y 77); 4.o Emilio Palacios, con 300 (75-74-79 y 72); 5.o Patricio Díaz, con 303 (78-75-77 y 73).

Briones y Justiniano, 1.os en el Slalom de Farellones

Dificultades solucionadas sólo en la tarde, provocaron la ausencia de las figuras.

Dificultades entre el Ski Club Chile y la escuela de este deporte que dirige Peter Estin, en Farellones, malograron la realización del slalom, que se corrió ayer en la mañana en la pista de Farellones.

En efecto, los segundos se sintieron atropellados al instalarse los organizadores de la prueba el sábado en ese lugar, por lo que debió correrse con la ausencia de figuras como los hermanos Vera y otras inscritas.

La situación así creada, se solucionó en la tarde, con la intervención del presidente de la Federación de Ski, Reinaldo Solari, y del vicepresidente, Guido Zolezzi.

RESULTADOS

Los resultados fueron, entonces, los siguientes, con la participación de 48 competidores: Primera categoría, en que corrieron sólo 2: 1.o) Hernán Briones, y 2.o) Pedro Justiniano. Damas, primera categoría, no hubo competidoras, y en segunda, se impuso Bárbara Heisse sobre R. María Blester. En tercera categoría ganó Max Errázuriz a Carlos Covarrubias, Santiago García y Leonel Bossoney.

GOLF.—

G. Krebs triunfó en la Copa Vitacura

Gerardo Krebs, en primera serie y Elena Muñoz de Eguiguren en segunda, fueron los vencedores de la Copa Vitacura, torneo golfístico, cuya etapa final se cumplió ayer en las canchas del Club San Cristóbal.

En la segunda serie el triunfo de Elena Muñoz fue amplio y claro, ya que venció a su oponente, Teresa Madrid de Alcalde, 6 arriba y faltando aún 7 hoyos por jugarse.

Gerardo Krebs, en la división mayor tuvo en cambio en Sergio Eguiguren un contendor de extrema dificultad, a quien para doblegar tuvo que cumplir una faena de alto vuelo golfístico. El score final 2 arriba refleja lo estrecho del partido y los problemas que tuvo que superar Krebs para adjudicarse el torneo.

EN PORTUGAL.—

Leixoes, campeón de la Copa

Ganó 2-0 a Porto.

OPORTO, 9 (UPI).—El conjunto de Leixoes venció hoy al Porto F. C. por dos goles a cero en el partido final del torneo de fútbol por la Copa de Portugal.

Silva y Oliveira marcaron los dos goles de Leixoes en el segundo tiempo.

Esta es la primera vez en la historia de la Copa portuguesa que Lisboa no toma parte en el partido final.

Los semifinalistas, Sporting y Belenenses, fueron eliminados el domingo pasado.

12.2.—

Goleó Bata a Ferro en hockey

Una amplia victoria, que confirma la calidad que nuevamente exhibe, obtuvo Bata sobre Ferro, en su cancha de Peñaflor, por la quinta fecha del torneo de hockey.

Fueron 12 goles a 2, que evitan un mayor comentario de lo que fue este partido entre estos primeros equipos. Partido desigual por la diferencia de recursos; y pese al ponderable esfuerzo de los aurinegros.

LIQUIDACION de Enrique Guendelman De ABRIGOS

desde E°11.90

PARA SEÑORAS, CABALLEROS Y NIÑOS

CREDITOS

...UD LO VE, LO PRUEBA Y SE LO LLEVA

ENRIQUE GUENDELMAN
SAN DIEGO 227

"La SORIANA"
EN LA MAS FANTASTICA
LIQUIDACION
DE INVIERNO

DE TODAS LAS EXISTENCIAS EN LANAS FINAS, NACIONALES E IMPORTADAS PARA TRAJES Y ABRIGOS.

Destacamos algunos precios de las oportunidades que les brindamos y que servirán para confirmar que se trata de una

GRAN LIQUIDACION

TERCIOPELOS, gran variedad de colores, ancho 0,90, de $ 7.800 a $ 5.900	ENCAJE CHANTILLY, negro, blanco y colores, ancho 1 mt., de $ 7.800 a $ 5.800	MOHAIR FANTASIA, diferentes diseños, ancho, 1.40, de $ 8.000 a $ 4.900
TWEED, pura lana, para abrigos y 2 piezas, ancho, 1,40, de $ 6.000 a $ 3.900	CACHEMIRAS, pura lana, última moda, varios diseños, de $ 4.900 a $ 3.600	RASOS, en 15 colores, artículo de gran actualidad, tipo seda natural, de $ 5.000 a $ 3.600
MOHAIR extra fino, colores de novedad, para abrigos, de $ 9.800 a $ 6.900	TWEED BOUCLE, muy nuevos colores unidos y Melange, ancho, 1,40, de $ 7.800 a $ 4.900	GAMUZAS de lana, para abrigos y chaquetones, ancho, 1,40, de $ 7.800 a $ 4.900

APROVECHE LA OPORTUNIDAD QUE LE PRESENTA "LA SORIANA" PARA ADQUIRIR ARTICULOS DE CALIDAD A PRECIOS DE OCASION.

"La SORIANA"
ESTADO esq. AGUSTINAS
LOS PRECIOS SERAN ESTRICTAMENTE FIJOS Y AL CONTADO

anuncio

Obtenga MAS de su neumático USADO

1. Lo recauchamos con materia prima original.
2. Le garantizamos el recauchaje.

SU NEUMATICO USADO quedará

COMO UN NEUMATICO NUEVO con el RECAUCHAJE

GARANTIZADO de GENERAL INSA

TRAIGANOS SUS NEUMATICOS LISOS Y SE LOS DEVOLVEREMOS COMO NUEVOS.

Para buen servicio busque este símbolo

GENERAL INSA

LEON Y CIA. LTDA.
Irarrázaval 1518

Hay calidad en Victoria Eugenia

La segunda victoria de su campaña, en su cuarta salida a la pista, conquistó la 3 años VICTORIA EUGENIA (Jardiniere y Parejita), en los 1.200 metros condicionales para ganadores de una carrera programada en el quinto lugar de la tarde.

VICTORIA EUGENIA, hembra mulata, nacida el 19 de septiembre de 1958, vino a las ventas con el nombre de PAREJERA, y fue rematada en la suma de 2.800 escudos.

JARDINIERE, padre de VICTORIA EUGENIA, presentó este año su primera generación que hasta el momento ha respondido a las esperanzas que ha cifrado el Haras "Santa Isabel", quien lo adquirió después de brillante campaña como es la de haber tomado parte en 19 carreras en las que anota dos triunfos, dos segundos y un cuarto. Su padre, SANDJAR, llevado al Haras en 1950, tiene hijos que son frecuentes ganadores en Inglaterra y Francia. En 1954, fue exportado a Brasil.

La madre de VICTORIA EUGENIA es PAREJITA, hembra que no corrió y que es nada menos que propia hermana del pequeño pero gran VICTORY (Vicinity y Disparejo), elemento que antes de viajar a los Estados Unidos se dio el lujo de ganar cuatro carreras incluyendo los clásicos "El Derby" y "Juan S. Jackson", además, fue 2.o de Tolpán en "El Ensayo". Entre otros "parientes" directos de VICTORIA EUGENIA están Disoluto (3 carreras) y DISPAREJO, también está ligada por el lado de su madre, a PARECIDA, la ganadora de dos carreras, incluyendo el preparador de Potrancas".

Costó E° 2.800 y lleva dos triunfos.

LA CARRERA.— Tómbola, Bataglia, Despistada, Maristella, Busca, Victoria Eugenia y Panditxu salieron adelante, mientras, última quedaba Miss Florida. En la curva, por el lado interior, Bataglia pasó a apurar a Tómbola; una vez en la recta, por fuera, apareció Despistada. En los 300 metros, Bataglia se pegó a Tómbola y comenzaron a luchar, con energías, metro a metro. Tapada corría Victoria Eugenia, cuyo jinete, levantándola, la metió por el hueco que quedaba entre Bataglia y las barandas. Una vez que recibió dos huascazos la hembra avanzó con bríos y se desprendió en busca del triunfo que se transformó en una cómoda y merecida victoria, pese a que sólo 1 cuerpo y cuarto la separó de Maristella, que demostró buenas condiciones. Tercera, a 3 y medio cuerpos, Despistada, que por momentos dio la impresión que ganaba; 4a., a media cabeza, Tómbola; 5a., a 3 cuartos, Panditxu; 6a., Miss Florida; 7a., La Villete; 8a., Década; 9a., Busca, y última, Bataglia.

Para los 1.200 metros empleó 1 minuto, 12 segundos. Ha ganado, hasta el momento, 2.200 escudos.

SU CAMPAÑA.— VICTORIA EUGENIA debutó el 21 de mayo, en 1.000 metros. Derrotó, poniendo 1.01 2/5, a Maristella, por 1 1/4 de cuerpo. Completaron el marcador Negrezza y Nebreda.

Vuelve a la pista el 4 de junio y toma parte en 1.200 metros, condicional. Remata en 8.o lugar, detrás de La Ingrata, Doralisa, Miss Florida, Pink Hill y Sardiniere. Veinticinco días después, el 29 de junio, vuelve a ser sexta, ahora en 1.500 metros, y detrás de Lombardia, Candorosa, Magic, Busca y Minera. Su última actuación es su segundo triunfo.

TRES JINETES.— En su corta campaña ha contado con la dirección de tres jinetes. Son ellos Angel Jaque, en su debut y primer fracaso, Samuel Meneses, en su presentación anterior, y Enrique Araya, su hábil conductor de ayer.

DATO CURIOSO.— VICTORIA EUGENIA, en sus dos triunfos ha ganado a Maristella y en ambas ocasiones por un cuerpo un cuarto.

JOHANNESBURG, uno de los cinco ganadores que acertaba LA NACION en la tarde, llega al disco con ventaja sobre Cualquier Cosa, hembra cuyo jinete, por momentos, tuvo dominado al hijo de My Chum. Toronto y Pebetero —el del "zorrito"— completaron el marcador. Obsérvese que mientras Sergio Vera (Johannesburg), J. L. Silva (Toronto) y el pequeño J. Amestelly (Pebetero), llegan "tendidos", Carlos Sepúlveda se "encumbra" en Cualquier Cosa

Primer triunfo clásico para Picarquín

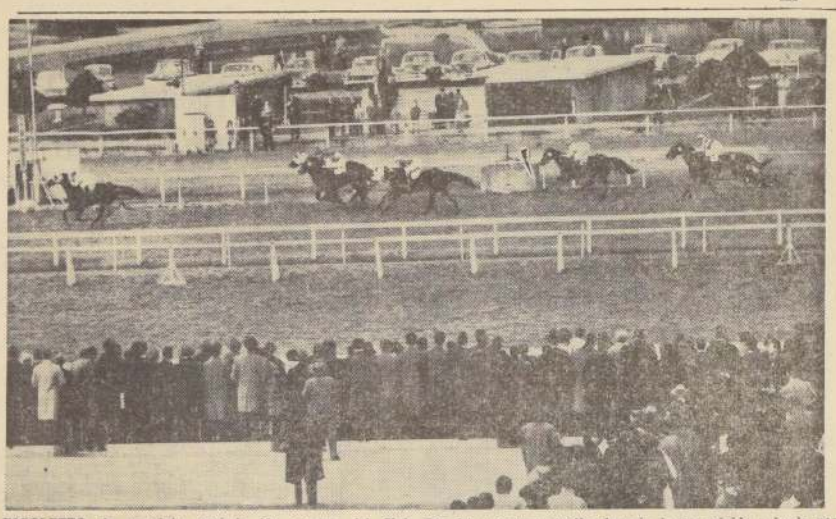

RIGOLETTO, de un viaje, ganó la 10a. carrera del Club. Por dos cuerpos y medio, después de ser exigido a fondo por Enrique Araya, en los últimos 250 metros, derrotó a Boquinegra (la de la cabezada blanca, que se ve por el lado interior), mientras 3.o quedaba Yungay, que peleó durante toda la carrera un lugar en el marcador. Cuarta La Buly; quinta Petite Fleur y sexto Begue

Nuestro favorito ganó con facilidad

El primer triunfo clásico de su campaña, y la tercera victoria de "su vida" (uno fue por distanciamiento) ganó PICARQUIN, nuestro favorito, en la pista del Club Hípico.

Los 1.800 metros del premio "Instituto Nacional de Hipódromos", fueron muy interesante y dieron una victoria al hijo de Flexton y Pochette, medio hermano de Paduana, de Purpura, también por Flexton, y del ahora tres años Prodigio (Madara), que defiende los mismos colores. Para su triunfo contó con una acertada dirección de parte de Rogelio Parodi.

LA CARRERA. — Caleuche se quedó al frente luego que peleó algunos metros con Nino que fue su escoltador. Queen Bess, Zorro Veloz, casi en una línea con Huamballi más atrás, mientras al fondo quedaban Satélite con Picarquín.

Caleuche, en las primeras distancias, puso un ritmo muy acelerado a las acciones llegando a estar cerca de cinco cuerpos sobre Nino que, a su vez, aventajaba por tres a Queen Bess. En los 1.000 metros, por fuera, Satélite y Picarquín comenzaron a buscar colocación más espectable.

En la curva Caleuche se entregó definitivamente y fue Nino quien pasó al frente. De inmediato, el hijo de Agasajo se escapó y se creyó que ganaba, pero Picarquín y Satélite ya habían "embalado" por el lado exterior. Satélite intentó el esfuerzo cuando faltaban 250 metros, no sucedía lo mismo con Picarquín que pasó por el lado de Nino (también antes que él, al disco) por dos cuerpos a su favor. Tercero fue Zorro Veloz a 1 cuerpo 3/4 en una buena situación; 4.o Huamballi a 1 cuerpo; 5.o Queen Bess a 1/2 pescuezo; 6.o Satélite y último lejos, en persona, Caleuche.

Para los 1.800 metros Picarquín empleó 1 minuto 47 segundos.

Para un total de 16 actuaciones Picarquín anota tres victorias. Una por distanciamiento de Satélite el día 25 de noviembre. Cinco segundos lugares. Dos terceros y dos cuartos puestos. Fuera de la bola, cuatro veces.

Tripleta de Enrique Araya

José González H., hizo una doblona.

Enrique Araya hizo tripleta en el Club Hípico y fue el jinete más destacado de la jornada. Ricardo Madariaga y Carlos Pezoa lograron dos triunfos.

Entre los preparadores, José González H. fue el único que hizo doblona, descontando terreno al líder.

Estadísticas al día:

JINETES		PREPARADORES	
1.o J. M. Aravena	62	1.o J. Castro R.	42
2.o R. Madariaga	45	2.o J. González H.	40
3.o Héctor Pilar	43	3.o J. Melero	36
4.o Fdo. Toro	39	4.o J. Cavieres	31
4.o G. Farfán	39	5.o Aug. Breque	29
6.o S. Vera	38	6.o J. Inda	24
7.o E. Araya	37	7.o R. Allen	23
7.o A. Núñez	37	8.o A. Bullezú	22
9.o R. Parodi	33	8.o L. A. García	22
10.o H. Salas	32	8.o Gmo. Sarmiento	22

21 días de castigo para S. Vera

Labor de Junta de Comisarios del Club Hípico.

MULTAS A JINETES: Héctor Salas, E° 15; S. Escudero y J. Araya, E° 10; Héctor Pilar, E° 5.

MULTAS A PREPARADORES: V. Romo, E° 20; A. Donati, Fro. Chamorro y D. Sandoval, E° 10; P. Medina, O. Jara y P. Bagú, 5 escudos; J. Fuentes, 5 escudos.

SUSPENSIONES A JINETES: S. Vera (21 días) y J. Baeza (18 días).

SUSPENSIONES A CABALLOS: Trotamundo, 60 días; Sun Glory, 30 días; Pausette, 20 días; Fragola, Millonario y Sioux, 10 días; Go, Bamako y Nixe, 10 días.

PRIMERA CARRERA.— Reclamó E. Salas (VIENTO SUR) contra Hugo Ponce (COMET), por cargarlo en la curva. Desestimado.

Dio cuenta J. Castro (ENCINO) que salió ligeramente desmejorado y que levantaba la cabeza en el curso de la carrera.

SEGUNDA CARRERA.— Reclamó O. Jorquera (OSLO) contra Héctor Salas (MANDINGO), por cortarle la línea a poco de partir. Casual.

Dieron cuenta: R. Montoya (OJO DE AGUILA), que se le soltó la cincha, por lo cual no pudo estar a su animal; R. Salas (BOLYAL PLUSH), que se cargó en todo el curso de la carrera; R. Valenzuela (TOLONDRO), que tuvo contratiempos a poco de partir.

TERCERA CARRERA.— Reclamó O. Jorquera (JABDER) contra J. Araya (MAZATLAN), por cruzarse a 400 metros de la meta. Se multó en E° 10 a J. Araya.

Dio cuenta E. Salas (MAYOR), que recibió un terrazazo en los antojos, imposibilitándolo para exigir a su caballadura.

CUARTA CARRERA.— Reclamaron: Fernando Toro (HERACLIO) contra R. Mentoya (RUBIROSA), por abrirlo a 50 metros de la meta, este contra José Baeza (HORMIGUERA), por cambiar de línea en dos oportunidades en la recta. S. Vera (IDENTICO) contra Raúl Valenzuela (MARQUISA), por cargarlo a 400 metros del disco. R. Valenzuela contra C. Sepúlveda (DON GERO), por molestarlo con la huasca a 400 metros de la llegada. Se suspendió por 18 días a José Baeza.

Se interrogó al jinete S. Vera, respecto de la conducción de Idéntico. Se llamó al preparador Daniel Sandoval por el mismo motivo. Oídas las declaraciones del jinete y con los informados por los jueces de cancha y lo vista por los Comisarios, se acordó suspender por 21 días a S. Vera, por no exigir debidamente a Idéntico y por su deficiente conducción. Se multó en E° 10 al preparador Daniel Sandoval por no presentarse al llamado de la Junta, y se le cita para el próximo domingo después del Clásico.

También se cita al preparador Victorino Romo para el próximo domingo y se le multa en E° 20 por no presentarse al llamado de la Junta, con respecto a la performance de Hormiguera.

QUINTA CARRERA.— Se multó en E° 5 a Héctor Pilar (TOMBOLA) por no reclamar contra Héctor Salas (MANISTELLA), a quien se le multa en E° 15 por cortarle la línea en los últimos 200 metros.

SEXTA CARRERA

Dieron cuenta: Juan Amestelly (CADDAGOA), que fue estrellado a 400 metros de la meta por otro competidor; E. Vásquez (FAMOSO) que fue abierto a 150 metros de la meta por Raúl Valenzuela.

SEPTIMA CARRERA

Se presentó el preparador Francisco Segundo Chamorro, en nombre del preparador de Galga Rusa, a expresar que este animal fue alcanzado en su última presentación. Se multó en E° 10, al preparador Francisco Chamorro, por no presentarse a dar cuenta oportunamente de este contratiempo ni exhibió el certificado veterinario correspondiente.

Reclamaron: Juan Amestelly (PEREITRO) contra E. Araya (GROENLANDIA), por cruzarlo a los 30 metros corridos; R. Jaque (LIBERTARIO) contra Hugo Ponce (GALGA RUSA) por estrellarlo y cargarlo a la altura de los 1.300 metros; J. M. Baeza (SUN GLORY) contra Hugo Ponce, por estrellarlo y abrirlo al entrar a la tierra derecha. Casuales.

El Juez de Partida suspendió por 60 días TROTAMUNDO, por indócil para partir.

Se interrogó al jinete J. M. Baeza, respecto de la conducción de SUN GLORY, y se llamó asimismo al preparador Victorino Romo por lo mismo casual. Oídas las explicaciones del jinete se suspendió por 30 días a Sun Glory, y se multó en E° 20, al preparador V. Romo, por no presentarse al llamado de la Junta.

Se multó en E° 10, al preparador Angel Dendal, por no presentarse a firmar la tarjeta control al Salisario, respecto del caballo HUAMBALI.

Se presentaron el propietario y el preparador de KONG, a manifestar que no quedaron conformes con la carrera de este animal, y el propietario se sacó de la bolsa una suma jugada a Kong. Interrogado el jinete Héctor Pilar, declaró que cumplió las instrucciones de correr de atrás y que en la recta no le respondió.

NOVENA CARRERA

Reclamó José Adasme (REGRESO) contra S. Escudero (CHAMBERY), por cargarlo a la salida. Se multó en E° 10 a S. Escudero.

DECIMA CARRERA

Reclamó Juan Toro (PETITE FLEUR) contra J. Baeza (BUEI) por cargarlo a la altura de los 1.300 metros. Casual.

Dio cuenta M. Díaz (MOLINERO) que recibió instrucciones de correr colocado, y que el caballo no fue capaz de correr entre los primeros.

UNDECIMA CARRERA

Reclamaron: Fernando Toro (BIG LUCK) contra Juan Barrios (YOYO), por abrirlo a los 100 metros corridos; este contra R. Valenzuela (CARA LINDA) por abrirlo en la misma parte. Casuales.

DUODECIMA CARRERA

Reclamó L. A. Marchant (POLLITO DE ORO) contra C. Sepúlveda (ACTRIZ) por cargarlo a los 100 metros corridos. Casual.

Dieron cuenta: S. Vera (XOCHIL), que a poco de correr se le quebró la silla; S. Escudero (TRAMBHELO), que se abrió en todo el curso de la carrera; R. Montoya (PAUSETTE), que llegó sentida de una mano; R. Gatica (PINK HILL), que se abrió en todo la carrera, se suspendió por 20 días a Pausette.

PRODUCTOR OFRECE
ULMO E° 1.-
PUESTO SANTIAGO
Av. San Eugenio 1045 (Costado Estación Ñuñoa)
TELEFONO N.o 495201

CLUB HIPICO — Resultados GENERALES

PRIMERA CARRERA.— 1.000 metros.— Condicional.

	G.	Pagaba
1.o CANADIAN (5), 55 kilos; por Sycomore II y Cucarre, del Stud Mangus; jinete: E. Araya	14900	
1.o Airolo (1), 55; G. Jorquera	19710	0,23
3.o Río Apure (17), 55; R. Madariaga	9720	0,47
4.o Comet (6), 51; H. Ponce	770	5,93
5.o Monday (15), 53; J. M. Baeza	2650	1,72
6.o Viento Sur (18), 55; E. Salas	1820	2,51
7.o Belalcázar (2), 51; L. A. Marchant	550	8,38
8.o Endimión (11), 55; L. Espinoza	2140	2,15
9.o Por Poco (16), 55; J. L. Silva	450	10,14
10.o Chiflón (8), 55; E. Saavedra	880	5,19
11.o Cuto (7), 55; M. Yáñez	2420	1,89
12.o Palmero (6-A), 55; F. Zúñiga	—	5,82
13.o Melsen (14), 55; R. Valenzuela	330	13,82
14.o Pontiac (9), 51; R. Jaque	240	19,06
15.o Marignan (12), 55; R. Parodi	410	11,13
16.o Enrique (10), 55; J. Castro	330	13,53
17.o Indulto (13), 55; O. Muñoz	280	14,61
18.o Broncino (4), 55; J. Araya	3660	1,24
19.o Blade (3), 53; G. Monetta	290	15,73
20.o Tenorio (7-A), 53; H. Aranciblia	—	1,89
	61740	

GANADA por 2 1/2 cpos.; y pesc., el 4.o a 2 cuerpos y el 5.o a 1 1/2 cpo.
Tiempo: 1. 2/5.
Preparador: D. Sotomeyer.
Corrieron todos.
DIVIDENDOS: E° 0,30 y 0,11; 0,11 y 0,11.

DESARROLLO.— Abierto el camino Airolo, que estaba a los palos, se ubicó al frente. Tomó, de inmediato, dos cuerpos a su favor sobre Monday, Chiflón, Río Apure, mientras al fondo se quedaba Tenorio. En la curva, paulatinamente, se fue colocando Canadian, elemento que cuando fue lanzado por Araya, pasó con mucha facilidad al frente, adueñándose del triunfo con 2 1/2 cuerpos a su favor sobre Airolo que mantuvo la segunda ubicación.

SEGUNDA CARRERA.— 1.000 metros.— Condicional.

	G.	Pagaba
1.o TAVORI (17), 55 kilos; por Parri y Pupila, del Stud Friendship; jinete: R. Madariaga	4910	
2.o Chocumbo (4), 55; E. Araya	6880	0,35
3.o Hombrazo (5), 55; R. Parodi	17200	0,37
4.o Promotor (12), 55; H. Pilar	18730	0,34
5.o Luzón (8), 55; J. Escobar	12130	0,52
6.o Mandingo (7), 55; H. Salas	2450	2,36
7.o Bercy (1), 55; J. L. Silva	1770	3,32
8.o Riel (13), 55; P. Ulloa	4780	1,33
9.o Toledón (18), 55; R. Valenzuela	890	7,12
10.o Mundo Raro (9), 55; J. Castro	550	11,51
11.o Euchiquel (11), 55; H. Aranciblia	4900	1,22
12.o Boishel (2), 51; J. Jaque	1190	5,32
13.o Royal Flush (14), 55; E. Salas	3070	2,06
14.o Osio (2-A), 55; G. Jorquera	—	5,32
15.o Tartagal (16), 55; E. Silveira	570	15,11
16.o Ojo de Aguila (10), 55; R. Montoya	770	8,23
17.o Correggio (3), 1; H. Ponce	50	125,20
18.o Mondilchini (6), 55; L. Espinoza	4600	1,76
19.o Sibi (13), 55; M. Yáñez	130	48,50
	85070	

GANADA por 1 cpo.; y 1/2 cpo.; el 4.o a pesc. y el 5.o a 2/4 cpo.
Tiempo: 1 3/5.
Preparador: H. Garretón.
Corrieron todos.
DIVIDENDOS: E° 1,29 y 0,29; 0,24 y 0,15.

DESARROLLO.— Bercy, seguida de Luzón se vieron al frente cuando se dio la salida. Chorombo, Hombraza, Promotor y Tavori en los otros lugares. Al fondo, separado del grupo, Sibi. A la recta, como líder, siempre entró Bercy, ahora seguida de Luzón y Hombraza, elementos que comenzaron a abrirse arrastrando a un buen grupo de valores. Cuando restaban 300 metros, pegado a el lía Tavori, que exigida pasó por el hueco que dejaban Chorombo y Bercy, que se comenzaba a quedar. Una vez adelante se fue en busca del triunfo, mientras Hombraza, por la última línea, perdiendo terreno, llegaba en el segundo lugar.

TERCERA CARRERA.— 1.000 metros.— Condicional.

	G.	Pagaba
1.o (7) FURGOR, 55; por Roid d'Atout y Sombra; del Stud "La Candelaria"; jinete, H. Salas	17890	
2.o (8) Grand Slam, 55; L. Espinoza	17890	0,34
3.o (13) Mazatlán, 55; J. Araya	1900	3,83
4.o (9) Granjero, 53; J. M. Baeza	1230	4,93
5.o (2) Blue Fog, 55; P. Ulloa	6660	0,91
6.o (3) Cumbachapro, 55; H. Pilar	13920	0,47
7.o (4) Cimbrón, 55; R. Parodi	3840	1,58
8.o (1) Beaumarchais, 55; O. Muñoz	2080	2,91
9.o (3) Catrala, 55; F. Toro	780	7,77
10.o (12) Rucanahuel, 55; F. Saavedra	910	6,66
11.o (12) Mayor, 55; E. Salas	1440	4,71
12.o (10) Jarder, 55; G. Jorquera	5530	1,10
13.o (11) Lucano, 55; J. Castro	330	18,35
14.o (6) Duet Mag, 55; Escobar	2030	2,89
15.o (17) Viento Negro, 55; R. Valenzuela	1070	5,66
16.o (16) Spartan Hero, 53; O. Monetta	2240	2,71
17.o (14) Quilan, 55; E. Araya	10350	0,93
18.o (2a) Jerezano, 55; R. Madariaga	—	0,91
	81970	

GANADA por 1 3/4 cuerpo, y 2 cuerpos; el 4.o a cabeza, y el 5.o a pescuezo.
Tiempo: 1 3/5.
Preparador, J. M. Baeza.
Corrieron todos.
DIVIDENDOS: E° 0,34 y 0,16; 0,18, y 0,61.

DESARROLLO.— Abierto el camino Fulgor se ubicó en el primer lugar. En la recta, Mazatlán, trató de quebrarle la línea de resistencia, pero no le logró; tampoco pudieron desmarcarle Spartan Hero, Grand Slam, Blue Fog al Catrala que corrían en su siga, mientras al fondo se divisaban Mayor, Rucanahuel y Viento Negro. Fulgor, se impuso de punta a punta.

CUARTA CARRERA.— 1.000 metros.— Sa. serie.— Handicap.

	G.	Pagaba
1o (5) HORMIGUERA, 52; por My Chum y Horos; del Stud "Boreal"; jinete, J. M. Baeza	4900	
2.o (3a) Heracle, 51; F. Toro	6780	0,65
3.o (4) Rubirosa, 49; R. Montoya	6840	0,82
4.o (1) Kong, 55; H. Pilar	20760	0,30
5.o (4) Don Gero, 52; C. Sepúlveda	16230	0,39
6.o (3) Flamenco, 52; R. Parodi	—	0,65
7.o (6) Marutila, 50; R. Valenzuela	3610	1,73
8.o (7) Idéntico, 49; S. Vera	14300	0,44
9.o (2) Poppy, 55; E. Araya	8930	0,71
	85029	

GANADA por 3/4 de cuerpo y pescuezo; el 4.o a 2 1/4 de cuerpo, y el 5.o a ventaja apreciable.
Tiempo: 1.38.
Corrieron todos.
Preparador, V. Romo.
Corrieron todos.
DIVIDENDOS: E° 1,29 y 0,35; 0,26, y 0,37.

DESARROLLO.— Desde el vamos Hormiguera inició sus colores al frente. En su siga se veían Rubirosa a tres cuerpos, Flamenco, Poppy, Idéntico, Marutila, Kong, Don Gero y al fondo Heracle. En la recta, Hormiguera se mantuvo adelante y como "su estilo" es mover la cola como aspas de molino, quando atacó Rubirosa, le molestó con ella. Se acercó con esto la hija de Hig Born y no pudo pasar pese a que lo pudo hacer por afuera y por el lado interior. En los últimos 200 metros Flamenco, sacrificando una serie de obstáculos, logró salir adelante y poner en apuros a la hija de My Chum y Horos que siempre se llevó la victoria.

QUINTA CARRERA.— 1.200 metros.— Condicional.

	G.	Pagaba
1.o (11) VICTORIA EUGENIA, 55; por Jardinero y Parejita; del Stud "Portinfinigo"; jinete, E. Araya	16900	
2.o (7) Maristella, 55; H. Salas	3700	0,37
3.o (4) Despistada, 51; J. M. Baeza	6270	4,58
4.o (10) Tómbola, 53; H. Pilar	22880	0,31
5.o (3) Panditxu, 52; G. Jorquera	9800	0,73
6.o (8) Miss Florida, 55; F. Toro	4450	1,81
7.o (6) La Villete, 53; S. Vera	960	0,77
8.o (2) Década, 55; E. Salas	1560	4,54
9.o (2) Busca, 53; J. L. Silva	14090	0,81
10.o (1) Bataglia, 53; C. Sepúlveda	6300	1,13
	96630	

GANADA por 1 1/4 cuerpo, y 3-1/2 cuerpo; el 4.o a 1/2 cabeza, y el 5.o a 3/4 de cuerpo.
Tiempo: 1.12.
Preparador, R. San Martín.
No corrió: Fragola.
DIVIDENDOS: E° 0,42 y 0,18; 0,29, y 0,30.

SEXTA CARRERA.— 1.200 METROS.— SEXTA SERIE.— HANDICAP.—

	G.	Pagaba
1.o ATOLON (1), 56; por Hooligan y Ankara, del Stud "Arabiri", Jinete: P. Ulloa	18960	
2.o Piñacha (9), 53; F. Toro	13060	0,82
3.o Orado (15-A), 45; S. Escudero	6280	1,57
4.o Caudalosa (14), 45; J. Amestelly	4670	2,17
5.o Medina (12), 50; C. Pezoa	9030	1,00
6.o Marcianita (12), 50; R. Valenzuela	2110	4,63
7.o Guaraz (4), 56; E. Araya	19770	0,50
8.o Nogales (11), 55; C. Sepúlveda	33310	0,30
9.o Byrón (6), 53; L. Silva	1590	4,03
10.o Famoso (10), 50; E. Vásquez	2240	4,41
11.o My Game (3), 56; J. Castro	780	12,66
12.o Tamborero (13), 50; R. Jaque	—	1,57
13.o Tapete Verde (13-A), 49; J. M. Baeza	—	1,00
14.o Judea (2), 56; J. Escobar	5070	1,94
15.o Pimpanela (16-A), 50; F. Suárez	—	4,41
16.o La Pasarela (11), 50; G. Jorquera	4350	2,27
17.o Jockey Club (8), 54; M. Lazrús	1500	6,21
18.o Venturosa (16), 49; V. Barra	10150	0,97
	133500	

GANADA por 1 1/4 cuerpo; y un cuerpo; el cuarto a pescuezo; y el quinto a medio cuerpo.
TIEMPO: 1.12 2/5.
PREPARADOR: L. A. García.
NO CORRIERON: Go, Nisé y Bamako.
DIVIDENDOS: E° 0,32 y 0,35; 0,37 y 0,35.

DESARROLLO.— En la salida Guaraz, seguido por Piñacha y Orado quedaron adelante. Al fondo se divisaba Atolón con Tamborero. En la curva Guaraz y Piñacha estaban al frente corriendo casi en una línea. Orado en el que se ubicaba en tercer lugar mientras que más atrás, buscaban colocación Judea, Caudalosa, La Pasarela y Atolón, a todo esto, cuando ya el grupo estaba en la recta, comenzó a descontar terreno. A 250 metros Piñacha pasó al frente y se entregó totalmente Guaraz. Los parciales de Piñacha ya creían seguro su triunfo, más Atolón, como si comenzara a correr, se fue descontando terreno hasta pasar al frente y llevarse un trabajado triunfo

SEPTIMA CARRERA.— 1.600 METROS.— QUINTA SERIE.— HANDICAP.—

	G.	Pagaba
1.o JOHANNESBURG (6), 51; por My Chum y Jazmín Khan, del Stud "Viña del Mar". Jinete S. Vera	20730	0,59
2.o Cualquier Cosa (10), 48; C. Sepúlveda	16620	0,74
3.o Toronto (4), 53; J. L. Silva	5860	2,10
4.o Pebetero (14), 45; J. Amestelly	9030	1,36
5.o Arabesque (5), 51; J. Toro	3760	3,27
6.o Sour Lile (2), 52; M. Aravena	4260	2,89
7.o Delia (3), 53; J. Castro	9680	1,27
8.o Libertario (7), 51; R. Jaque	24370	0,51
9.o Galga Rusa (11), 58; H. Ponce	3260	3,46
10.o Sun Glory (9), 49; J. M. Baeza	7360	1,63
11.o Grufiñón (8), 54; L. Marchant	3130	3,94
12.o Pireo (8), 50; R. Valenzuela	10480	1,17
13.o Groenlandia (1), 56; E. Araya	46550	0,26
14.o Trotamundo (13), 46; S. Escudero	900	13,69
	166500	

GANADA por 1 1/4 cuerpo; y 1 cuerpo; el cuarto a dos cuerpos; y el quinto a tres cuerpos.
TIEMPO: 1.37 3/5.
PREPARADOR: V. Ramírez.
CORRIERON TODOS.
DIVIDENDOS: E° 0,69 y 0,33; 0,25 y 0,50.

DESARROLLO.— Pebetero y Libertario "picaron" adelante. A los 60 metros corridos, Groenlandia se ubicó al frente, pero luego cedió ese lugar a Pebetero que volvió a la carga y pasó a dirigir las acciones. Últimos quedaban Pireo con Delia. En la curva el orden se mantenía con Pebetero adelante, seguido de Cualquier Cosa y Johannesburg, cuyo jinete no encontraba camino para pasar. Dudaba Sergio Vera si tirarse por los palos o sacar para afuera. En los 400 metros, Pebetero y Cualquier Cosa dejaron un pequeño hueco, por allí se metió Johannesburg. A 300 metros cedió Pebetero y quedaron en la lucha, por el primer lugar, entre Cualquier Cosa y Johannesburg. Tras mucho bregar, logró dominar el hijo de My Chum, que conquistó, de esta manera, su segunda victoria.

OCTAVA CARRERA — 1.800 METROS.— CLASICO.—

	G.	Pagaba
1.o PICARQUIN (2), 54; por Flexton y Pochette, del Stud "Pur Divisa". Jinete: R. Parodi	41970	
2.o Nino (4), 53; H. Pilar	43030	0,32
3.o Zorro Veloz (1), 58; R. Madariaga	21580	0,63
4.o Huamballi (6), 51; R. Valenzuela	13980	0,97
5.o Queen Bess (7), 51; H. Salas	17640	0,77
6.o Satélite (3), 56; E. Araya	25320	0,58
7.o Caleuche (5), 52; J. M. Aravena	22360	0,61
	185780	

GANADA por dos cuerpos; y 1 3/4 cuerpo; el cuarto a 3/4 cuerpo; y el quinto a medio pescuezo.
TIEMPO: 1.49.
PREPARADOR: J. Cavieres.
NO CORRIO: Millonario.
DIVIDENDOS: E° 0,32 y 0,19; 0,20.

NOVENA CARRERA.— 1.200 metros.— 8a. serie.— Handicap.

	G.	Pagaba
1.o CHAÑAL (12), 47; por Terek y Fanny; del stud "Goal"; jinete, J. M. Baeza	3030	
2.o Orcas (11), 49; H. Pilar	19730	1,01
3.o Huxley (2), 56; P. Ulloa	37920	0,53
4.o Chambery (14), 47; S. Escudero	12230	1,64
5.o Mocitá (3), 53; S. Vera	37440	0,55
6.o Tutuven (7), 52; R. Valenzuela	3820	3,36
7.o La Fleche (8), 51; J. L. Silva	11600	1,01
8.o Cancillador (2-A), 51; V. Barra	—	0,51
9.o La Linuite (10), 50; M. Yáñez	26530	0,68
10.o Tetrachina (9), 51; C. Pezoa	34040	0,59
11.o Reirnque (13), 48; C. Sepúlveda	7810	2,56
12.o Mineola (16), 47; J. Toro	9660	2,07
13.o Montañán (6), 52; F. Toro	12750	1,56
14.o Don Manuel (1-A), 47; J. Escobar	12770	1,56
15.o Mollendo (4), 53; J. M. Aravena	39420	0,51
16.o Regreso (12), 49; J. Adasme	2510	5,70
	210320	

GANADA por 1/2 cuerpo y 1 cuerpo; el 4.o a cabeza, y el 5.o a 1/2 cabeza.
Tiempo: 1.13.
Preparador: D. Sandoval.
No corrió: Sioux.
DIVIDENDOS: E° 0,22 y 0,11; 0,30 y 0,27.

DESARROLLO.— Conciliador, estuvo breve trecho al frente, pero luego quedó atrás, al pasar a dominar Tutuven que quedó escoltado por Mollendo, Retruque y Orcas. Hasta los 150 metros estuvo adelante Tutuven, elemento que allí sucumbió ante los ataques de Mollendo que luego desaparció y Orcas, elemento, que por fuera pasó adelante y que cuando ya se consideraba ganador fue postergado por Chañal, valer que por el lado interior, pegado a las barandas, pasó al frente, y se llevó un triunfo que, para muchos, fue una sorpresa.

DECIMA CARRERA.— 1.600 metros.— 4a. serie.

	G.	Pagaba
1.o RIGOLETTO (1), 56; por Hilltop y Blanquina; del stud Don Cellalto; jinete, E. Araya	20880	
2.o Boquinegra (8), 51; F. Toro	8640	0,9
3.o Yungay (3), 55; R. Parodi	41720	1,6
4.o La Buly (14), 48; C. Sepúlveda	20610	1,2
5.o Petite Fleur (12), 51; J. Toro	18440	1,2
6.o Begue (3), 53; J. L. Silva	7320	1,5
7.o Gavia (10), 51; R. Monteya	21080	1,2
8.o Portugués (7), 51; H. Salas	21080	1,2
9.o Pirihueico (6), 53; H. Salas	21080	1,2
9.o Bule (4), 53; J. Baeza	348	7,2
10.o Galo (9), 51; G. Jorquera	21080	1,2
11.o Merry Ann (5), 53; J. M. Aravena	24080	1,0
12.o Molbec (7), 52; M. Díaz	24080	1,0
13.o Manojo (11), 51; V. Barra	7700	1,5
14.o Don Eustaquio (13), 50; H. Pilar	6840	1,8
	333770	

GANADA por 2 1/2 cuerpos y cabeza; el 4.o a 1 1/4 cuerpo, y el 5.o a 1 1/4 cuerpo.
Tiempo: 1.37.
Preparador: R. Allen.
Corrieron todos.
DIVIDENDOS: E° 0,89 y 0,37; 0,15 y 0,2[illegible]

DESARROLLO.— En la salida se ubicó al centro Rigoletto. En los 1.300 metros, corría con dos cuerpos a su favor. En la recta, el jinete Hilltop, siempre al frente, traía cinco metros sobre Yungay. La Buly y Boquinegra. Pero al traer pocas energías, Rigoletto, gracias a una enérgica acción de su jinete, llegó en primer lugar al disco.

UNDECIMA CARRERA.— 1.200 METROS.— CLASE TA SERIE.—

	G.	Pagaba
1.o BANQUERO (7), 52; por Barranco y Royante, del stud Sing Song; jinete, J. Araya	31040	
2.o Cara Linda (4), 53; R. Valenzuela	32340	0,7
3.o Loco Verde (9), 52; R. Madariaga	41370	0,6
4.o Guadalcanal (13), 47; S. Escudero	21090	2,5
5.o Yoyo (10), 52; J. Barrios	47[illegible]	0,5
6.o Big Luck (11), 51; F. Toro	41320	0,6
7.o Ivalo (1), 55; C. Pezoa	34020	0,9
8.o Macizo (2), 54;

Nuestro favorito Apasionado pagó Eº 2,99

Y venció en la mejor carrera del H. Chile

...NADO, pronóstico exclusivo de LA NACION, ganó con excelente sport de 2.99 escudos los 1.500 metros de la prueba especial palmeña. Superó ... a Gran Muchacho. Tercero fue Le Bourget; 4.o Blackbushes; 5.o Gran Puyehuito; 6a. Michigana; 7.o Joselito, y 8a. Afinada. Condujo al ganador Gustavo Farfán

"Apasionado, por peso, training y jinete". Así decía nuestro título principal de ayer para la reunión del Hipódromo Chile. Y el pupilo de Julio Castro, al que habíamos visto actuar con atención en sus anteriores presentaciones, no nos dejó mal y justificó ampliamente nuestra confianza. Actuando en una distancia que muchos estimaban superior a sus méritos, se impuso con calidad en impresionante rush final, revelando que su estado de entrenamiento era óptimo, que iba a peso conveniente y que Gustavo Farfán, que pasa por ser el mejor jockey del momento en la arena palmeña, se podría dar maña para contener en las primeras distancias la briosidad del hijo de Bacardi y Libertad.

Fue ese triunfo de Apasionado uno de los seis pronósticos que LA NACION acertó en la mañana y que unidos a otros cinco de la tarde —incluso, el de Picarquín, en el clásico—, hicieron un total de 11 para todo el día. Algo realmente difícil de igualar.

DESARROLLO.— Con su característica rapidez, Gran Muchacho tomó el mando, seguido de Le Bourget, Joselito, Fleuret, Afinada, Apasionado y Atropello. Último, Blackbushes. En los 900 metros, Gran Muchacho mantenía ventajas de 3 cuerpos sobre Joselito, Le Bourget, Fleuret y Afinada, mientras que al acercarse a la curva final el pupilo de Maggi había aumentado la diferencia en más de 4 cuerpos Pero, tan pronto entraron a tierra derecha, el grupo se vino arriba, defendiéndose muy bien el puntero. A 100 metros salió por el medio Apasionado, y como si empezara a correr pasó al frente y sacó claro margen de 2 cuerpos a Gran Muchacho, siendo tercero, a medio cuerpo de Le Bourget; 4.o Blackbushes, a cabeza; 5.o Gran Puyehuito, a medio pescuezo; 6a. Michigana, a pescuezo; 7.o Joselito, a cabeza; 8a. Afinada, a un cuerpo y medio; 9.o Cocotero, a media cabeza; 10.o Atropello, a un cuerpo; 11.o Fleuret, a 3/4 de cuerpo 12.o Alí Babá, a pescuezo; 13.o Stravinsky; 14.o el favorito Gran Amigo, y último Falsete. El vencedor empleó para la distancia el buen tiempo de 1.33 1/5, y fue conducido con singular acierto por Gustavo Farfán.

JUEGO EN ESCUDOS

H. Chile Eº	335.448.90
C. Hípico	297.936.00
Peñuelas	2.100.00
Concepción	32.418.50

Sin ANTEOJOS

LEY PONS estaba ayer ... en el paseo, que ... dijo: ... "mago" Cavie... la "bomba" ... el homenaje! ... CINCO NUMEROS 6 ga... en Vista del Mar. ... siguen sacando líneas... ... TRIUNFO de Johan... ... desmerece porque ... Cualquier Cosa ... PARA EL DESAYU... ... de Pampa Mía: 0.12 y ... SEIS VECES miró para ... el jinete Carlos Pe... que condujo a Impe... Eagle. Que se compre ... espejo retrovisor.

Once ganadores de LA NACION

Once ganadores acertó LA NACION en el Hipódromo Chile (6), y en el Club Hípico (5). El acierto más notable fue el que logramos con Apasionado, al que dimos la preferencia en la mejor prueba palmeña y que ganó con un sport de 2.99 escudos. Nuestro título era muy claro: "Apasionado, por peso, training y jinete". En el Club acertamos a Tavorí (Eº 1.29); a Picarquín, en el clásico y cuatro ganadores más, todos con muy buenos dividendos.

Los 11 ganadores fueron los siguientes: HIPODROMO CHILE: Pampa Mía (Eº 0.12); Señorita Trini (0.30); Miss Tagus (0.30); Imperial Eagle (0.26); Shabatoko (0.23), y Apasionado (2.99). También figuraron: Puerto Aisén, 3.o, y Qué Pena, 4.o. CLUB HIPICO: Tavorí (Eº 1.29); Fulgor (0.34); Atolón (0.52); Johannesburg (0.59); Picarquín (0.32). Figuraron: Airolo (2.o), Tómbola (4a.) y Bengasi (3.o).

De esta manera LA NACION, el diario de los hípicos, cree haber cumplido —una vez más—, con sus numerosos lectores que encuentran día a día y todos los viernes en nuestro Suplemento Hípico, la más completa, objetiva y acuciosa información.

DOS REUNIONES DE SUSPENSION PARA EL JINETE HECTOR PILAR

● LABOR DE LOS COMISARIOS DEL HIPODROMO CHILE

MULTAS A JINETES: J. Adasme, R. Jaque y M. Alquinta, 10 escudos cada uno; J. Barrios e I. Sandoval, 5 escudos; A. Núñez, ... (reveja reunión anterior); E. San Pedro, J. Toro y H. Ol... 5 escudos; Héctor Pilar, 2 escudos.

MULTAS A PREPARADORES: A. Petit, 2 escudos.

SUSPENSIONES A JINETES: D. Reyes, H. Ponce y Héctor Pilar ... 15 días).

SUSPENSIONES A CABALLOS: Souvenir, Príncipe Mío, Luna ... Pulcina, Barriguita, 30 días; Maruja, Don Fausto, Cassia y ... 21 días; Tenaza y Fortanette, 15 días; Gran Palais, Dictador, ... 15 días; Paiaví, 10 días, y Polichinela, 8 días.

PRIMERA CARRERA

... F. Toro (Pampa ... J. Sandoval (Joe's ... contra J. Adasme ... por abrir a 200 metros ... sin comprobación. El ... de carrera que E. ... (Cidenas) se estrelló en ... siendo a punto de ro...

SEGUNDA CARRERA

... F. Toro (Anala) ... Vásquez (Festing) y es... Bicio; Pilar (Gesta) por ... los 100 metros. No com...

... Rodríguez da cuenta que Ma... se negó a partir.

TERCERA CARRERA

... F. Mendoza (La Co... contra A. Torres (Eviden... contra L. Camus (Ala... por carga en los 1.000 me... ... de oficio a J. Adas... ... minutos, por ser el cau... ... J. Manríquez ... contra J. Tripp (Cassia) ... de la partida, compro... ... que fue de partida ... Cassia por 21 días ... notablemente en demostrar ... para partir y correr.

... Adasme dio cuenta que Al... ... durante el curso de ... carrera, negándose a em... ... por lo que se le suspen... ... días.

CUARTA CARRERA

... R. Jaque (Virgen... contra J. Barrios (Vanagloria) ... carga en los 600 metros. ... J. Barrios en 5 es... ... J. Mendes (Taladro) con... J. Ramírez (Malagina) por ... en los 100 metros. Compro... ... el preparador ... que la carrera ... rode...

... Adasme dio cuenta que Atra... ... a salir del partidor lo ... comprobado por el Juez.

... R. Castro R., pre... de Caldera) a dar cuenta ... quedó sonfarmo con la ... de su pupilo y que como ... no reunía condiciones lo co... ... de 15 días.

... J. Trova, prepara... de Lanchita a manifestar que ... la mala carrera de su pu... ... 5 de julio a que el ca... ... a causa del ruido del pú... ... que la carrera en lo ... siguientes y antesajera, ... de juego hecho. En vista ... se autorizó su ... para el domingo 16.

... constancia que Pinchada ... del preparador Luis ... de 20 de junio, atendo ... primera carrera en sus ma...

QUINTA CARRERA

... Véliz (Abedul) ... carrera (Javadita) por ... los 400 metros. Com... J. Martínez (Cam... A. Núñez (Magreb) ... los 100 metros corri... casual, con com... de importancia para ...

... J. Vásquez que ... respondió en el ... por lo que se ... por 30 días; O. Fer... ... se cargaba a los ... se notifica a su ... que la corta con ro... ... Zaima que Dilumas se ... en el curso de la ... que fue comprobado, ... se multa a su prepa... ... 2 escudos; el ... A. Ramírez que no ... con la carrera de ... al contra... ... por su pupilo en los ... el preparador C. ... no quedó conforme con ... de Lana y exhibió jue... ... que no lo corre... ... por lo que no ... su inscripción hasta el ... de julio.

SEXTA CARRERA

... A. Vera (Geraldine) ... Gulin (Block) por car... los 400 metros. Este resul... observado en la pelicu...

... constata: E. Araya que ... salió hacia adentro al ... pista, lo que fue com... ... del Juez y que se car... ... por lo que se notifica a ... que deberá correrla ... J. Barrios que Te... claudicación manifiesta del miembro posterior derecho, quedando en reposo absoluto y observación.

Se autorizó a V. Espinoza para correr Ruralina por no haberse presentado H. Ponce, al que se suspende por 14 días (16 y 23 de julio); a J. M. Aravena para correr a Maranguapé, multándose a H. Olguín en 3 escudos por haberse excedido en un kilo; a E. Vera para correr a Romancero, suspendiéndose a H. Pilar por 14 días (16 y 23 de julio) por no presentarse; A. J. Sandoval para correr a Vincaino por haberse indispuesto Claudio Paredes y a E. Soto para correr a Marineland en lugar de Ivan Sandoval, que se excedió en el peso.

NOVENA CARRERA: Reclamó D. Cerda (Lariate) contra J. Sandoval (Vizcaíno) por cargar en los 600 metros. Comprobado casual.

J. Manríquez dio cuenta que Asben se estrelló en el cajón, lo que fue comprobado por el Juez.

Se presentó el preparador de Alí Baba a manifestar que lo quedó conforme con la carrera de su pupilo y exhibió una gruesa suma jugada.

Se presentó el propietario de Lana Turner quien exhibió una gruesa suma jugada, no explicándose la mala carrera.

Se presentó el preparador C. Sepúlveda a dejar constancia que no se explica la mala carrera de Gin and Rhum, exhibió el juego hecho y manifestó que lo entregará a su propietario.

DECIMA CARRERA: Reclamaron: J. Sandoval (Norfolk) contra J. Barrios (Ique) y éste contra F. Meneses (Mister Chuki) por cargar en los 700 metros. Comprobado casual.

Dieron cuenta: L. A. Paredes que no pudo cumplir las instrucciones de correr a Pucuite Verde por los pelos, debido a que vino encajonado, y S. Allende que notó a Don Fausto sentido en el curso de la carrera, por lo que se suspende a Don Fausto por 21 días.

UNDECIMA CARRERA: Reclamaron: J. Toro (Erudito) contra J. Amestoy (Curanela) por cargar en los 600 metros. Comprobado casual, J. Manríquez (Candil) contra J. Adasme (Matisse) por cargar en la partida. Comprobado y se multa a J. Adasme en 5 escudos.

N. Vásquez dio cuenta que Rafumón se cargaba a los palos en el curso de la carrera, por lo que se notifica a su preparador que lo corra con rodela.

DUODECIMA CARRERA: J. Sandoval dio cuenta que Anita Luisa se negó a empezarse después de los 600 metros, debido a las indocilidades de la partida.

Peñuelas

RESULTADOS GENERALES

PRIMERA CARRERA — 1.500 metros.

1.o HOLLYHOCK (Aloraga), G. Meneses.
2.o Blanca María.
3.o Moharra.
Ganada por 1 1/2 cuerpo; el 3.o a 3 cuerpos.
Tiempo: 1.30 1/5
Preparador: M. Cancino.
DIVIDENDOS: Eº 0.31 y 0.11; y 0.11.

SEGUNDA CARRERA — 1.200 metros.

1.o YIKOYOBO (Cimarrón II), L. Plaza.
2.o Lord Scottisch.
3.o Señorita Luna.
Ganada por 1/2 cuerpo; el 3.o a 3/4 de cuerpo.
Tiempo: 1.29.
Preparador: R. Vacchc.
DIVIDENDOS: Eº 0.31 y 0.10; y 0.10.

TERCERA CARRERA — 1.300 metros.

1.o HJALMAR (Barranco), C. Leyton.
2.o Fairchild.
3.o El Ensayo.
Ganada por 1 3/4 cuerpo; el 3.o a 1 1/2 cuerpo.
Tiempo: 1.29 3/5.
Preparador: L. Ruiz.
DIVIDENDOS: Eº 0.86 y 0.31; y 0.30.

CUARTA CARRERA — 1.500 metros.

1.o SPRINGILL (Spartan Fare), G. Meneses.
2.o Antares.
3.o Salobre.
Ganada por 1 3/4 cuerpo; el 3.o a 2 cuerpos.
Tiempo: 1.44
Preparador: A. Boncerl.
DIVIDENDO: Eº 0.29.

QUINTA CARRERA — 1.500 metros.

1.o KIRAI (Siracusano), G. Meneses.
2.o Magic Prince.
3.o Voy y Vuelvo.
Ganada por 2 1/2 cuerpos; el 3.o a 1 1/4 cuerpo.
Tiempo: 1.28 3/5.
Preparador: M. Corvoto.
DIVIDENDOS: Eº 0.36 y 0.36; y 0.16.

CORPORACION DE LA VIVIENDA

PROPUESTAS PUBLICAS

POBLACION "PRESIDENTE RIOS", II C. (COMPLEMENTACION)

Solicítanse propuestas públicas a suma alzada para la construcción de 112 viviendas en colectivos de cuatro pisos y seis locales comerciales tipo 631, que componen la Población "PRESIDENTE RIOS", II C., (COMPLEMENTACION), de Santiago.

Podrán optar a la presente licitación los contratistas que se encuentran inscritos en 1a. y 2a. categoría de los registros de la institución.

Las propuestas se abrirán en la oficina del jefe del Departamento de Construcción, Arturo Prat 48, 4.o piso, a las 16 horas del día 26 de julio de 1961.

Bases, planos, especificaciones y demás antecedentes, podrán solicitarse en la secretaría de la Sección Zona Central, de esta Corporación, Arturo Prat 48, 4.o piso, a contar del día 7 de julio de 1961.

Se podrán retirar los antecedentes oficiales anteriormente indicados y formular observaciones a los mismos, hasta las 17 horas del día 17 de julio de 1961.

SANTIAGO, julio de 1961.

EL VICEPRESIDENTE EJECUTIVO

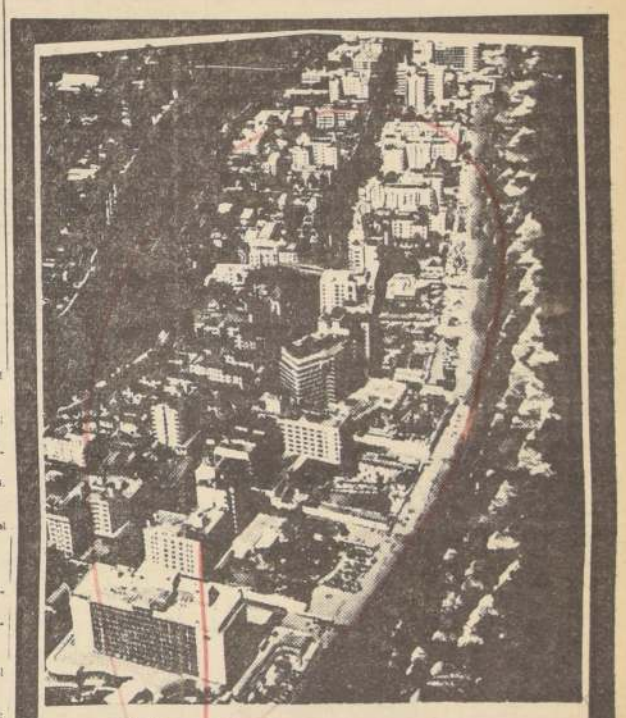

Miami lo espera...

Miami... mágica ciudad que resume todo lo que ofrece Estados Unidos.

Viaje ahora a ese verdadero paraíso, aprovechando bajas tarifas y la tradicional atención de LAN-CHILE.

El mejor servicio clase turista entre Estados Unidos, Panamá, Perú, Bolivia, Chile, Argentina y Uruguay.

Consulte a su Agente de Viajes.

LAN-CHILE

Taurus Stefania Publicidad, 87155

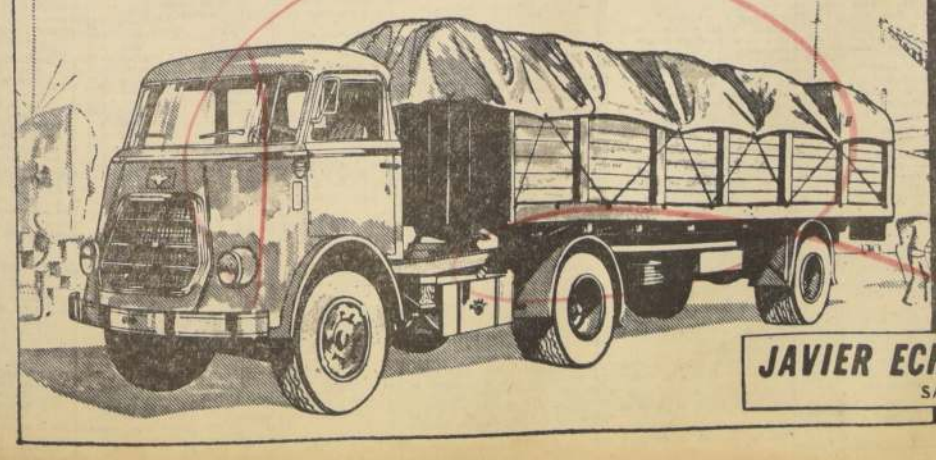

Semi-Trailer DAF

Campeón de los Caminos

Hasta 15 Toneladas de carga

Ofrecemos tambien chassis tractor para semi-trailer.

IMPORTADORES PARA CHILE:

JAVIER ECHEVERRIA Y CIA. LTDA.

SAN FRANCISCO 122

Cumplió su castigo trainer R. Saavedra

Roberto Saavedra, preparador viñamarino que estuvo suspendido durante un año por el doping de Silviana, reapareció ayer y ganó con Calimba, una de las pruebas del Valparaíso Sporting Club.

El antiguo preparador vuelve así a las actividades del turf, a las que ha dedicado toda su vida.

Concepción

RESULTADOS GENERALES

PRIMERA CARRERA.— 1.200 metros.— 10a. serie.

1.o CHACOLI, 34 kls.; R. Sagardía.
2.o Triste.
3.o Escatista.
Ganada por 3/4 de cuerpo; el 3.o a 1/2 cuerpo.
Tiempo: No se tomó.
Preparador: Eldo López.
DIVIDENDOS: Ep 0,34 y 0,42; 0,19 y 0,21.

SEGUNDA CARRERA.— 1.200 metros.— Condicional.

1.o BRASAL (Brasas-Sallente), 55 kls.; R. Sagardía.
2.o Yasara.
3.o Sector.
Ganada por 3 1/2 cuerpos; el 3.o a pescuezo.
Tiempo: 1.11 3/5.
Preparador: O. Martínez.
DIVIDENDOS: Ep 0,34 y 1,99; 0,24 y 0,52.

TERCERA CARRERA.— 1.200 metros.— 10a. serie "B".

1.o PERLON, 54 kls.; J. Saavedra.
2.o Hipparión.
3.o Metrópolis.
Ganada por 1/2 cabeza; el 3.o a 1 cuerpo.
Tiempo: 1.13 2/5.
Preparador: R. Valladares.
DIVIDENDOS: Ep 0,80 y 0,42; y 0,19.

CUARTA CARRERA.— 1.400 metros.

1.o SAGU, 52 kls.; R. Sagardía.
2.o Burlador.
3.o Risueña.
Ganada por 1/2 cuerpo; el 3.o a 3/4 de cuerpo.
Tiempo: 1.29.
Preparador: R. Valladares.
DIVIDENDOS: Ep 0,98 y 0,22; 0,15 y 0,17.

QUINTA CARRERA.— 1.200 metros.— 8a. serie.

1.o CUVIL, 50 kls.; S. Pradenas.
2.o Luna.
3.o M'Amie.
Ganada por 1 cuerpo; el 3.o a 2 1/2 cuerpos.
Tiempo: 1.12.
Preparador: H. Avendaño.
DIVIDENDOS: Ep 0,71 y 0,21; 0,13 y 0,19.

SEXTA CARRERA.— 1.200 metros.— 8a. serie.

1.o DON SICO, 55 kls.; A. Narenjo.
2.o Bakuolo.
3.o Volpone.
Ganada por 3 cuerpos; el 3.o a 1 cuerpo.
Tiempo: 1.12.
Preparador: L. Aróstar.
DIVIDENDOS: Ep 0,34 y 0,16; 0,21 y 0,37.

SEPTIMA CARRERA.— 1.400 metros.— 6a. serie.

1.o SATURNINO, 52 kls.; E. Narambu.
2.o Tumbera.
3.o Rancho Boyero.
Ganada por 1 1/2 cuerpos; el 3.o a 2 1/2 cuerpos.
Tiempo: 1.24 2/5.
Preparador: J. Casanueva.
DIVIDENDOS: Ep 0,33 y 0,14; 0,34 y 0,13.

OCTAVA CARRERA.— 1.200 metros.— 3a. serie.

1.o EL SIMON, 54 kls.
2.o Don Briones.
3.o Rozón.
Ganada por nariz; el 3.o a 3 cuerpos.
Tiempo: 1.11.
Preparador: S. Parra.
DIVIDENDOS: Ep 0,29 y 0,16; 0,31 y 0,28.

NOVENA CARRERA.— 1.400 metros.— 5a. serie.

1.o RISAMARGA, 51 kls.; C. Acevedo.
2.o Recuerdo.
3.o Brasabrava.
Ganada por 1/2 pescuezo; el 3.o a 1 1/2 cuerpo.
Tiempo: 1.24 2/5.
Preparador: S. Parra.
DIVIDENDOS: Ep 1,97 y 1,60; 1,13 y 0,69.

DECIMA CARRERA.— 1.400 metros.— 4a. serie.

1.o PIES NEGROS, 52 kls.; R. Chamorro.
2.o Bayano.
3.o Copeido.
Ganada por 1 1/2 cuerpo; el 3.o a 1 1/2 cuerpo.
Tiempo: 1.24.
Preparador: S. Romero.
DIVIDENDOS: Ep 0,62 y 0,27; 0,25 y 0,24.

DEFUNCIONES.—

✝ Ha fallecido el señor
ISMAEL MALDONADO PADILLA

Sus funerales se efectuarán hoy en el Cementerio General. El cortejo partirá desde la Parroquia de San Ramón, después de una misa que se oficiará a las 10 horas.

Su esposa e hija.

✝ Tenemos el sentimiento de comunicar que ha fallecido nuestra querida e individuo madre, suegra y abuelita, señora

BRIGIDA ACUSA vda. de MENERES

Sus funerales se efectuarán hoy a las 15.30 horas, partiendo el cortejo desde la Parroquia de Santo Toribio, La Capitanía, esquina El Inca, al Cementerio General. Se oficiará una misa, por el eterno descanso de su alma, a las 16 horas en la Parroquia, antes indicada.

La familia.

✝ Ha dejado de existir nuestra querida madre, suegra y abuelita, Sra.

ELISA DE LAS MERCEDES PINO PINO

Sus funerales se efectuarán hoy en el Cementerio General, partiendo el cortejo desde su casa habitación, calle Ricardo Cummins 1451, a las 16.30 horas.

La familia.

✝ Ha fallecido nuestra querida hermana y tía, señorita

LUCRECIA URQUIZA AHUMADA (Q. E. P. D.)

Sus restos serán sepultados hoy lunes 10 del presente, en el Cementerio Católico. El cortejo saldrá desde la Parroquia San Antonio (Carmen 1535), después de una misa que se oficiará a las 10 horas, por el eterno descanso de su alma.

La familia.

✝ Ha dejado de existir nuestra querida madre y abuelita, señora

ANA TAPIA vda. de GOMEZ

Sus restos serán sepultados hoy en el Cementerio General. El cortejo partirá a las 16 horas desde su casa habitación, calle Santa Elena 2440.

La familia.

✝ Tenemos el sentimiento de comunicar el fallecimiento de nuestra inolvidable madre, suegra, abuelita y bisabuelita, señora

ADELINA URTUVIA vda. de ARAVENA

Sus restos serán sepultados hoy en el Cementerio General. El cortejo partirá a las 16 horas desde su casa habitación, Maruri 347. A las 15.30 horas, se oficiará una misa por el eterno descanso de su alma en la capilla del mismo Cementerio.

Manuel Vidal, Rosa Aravena y familia.

✝ Tenemos el sentimiento de comunicar el fallecimiento de nuestro querido esposo, padre, suegro y abuelito, don

ANTONIO ARNAROLDI REISER (Q. E. P. D.)

Sus restos serán sepultados hoy en el Cementerio General, partiendo el cortejo desde su casa habitación, calle Carlos Alvarado 5649 (Las Condes), a las 15 horas.

La familia.

EXPRESION DE GRACIAS.—

✝ Damos nuestros más sinceros agradecimientos a todas las personas que se dignaron acompañarnos en los funerales de nuestro querido padre, suegro y abuelito, don

CARLOS SAEZ SILVA (Q. E. P. D.)

Efectuados el domingo 9 del presente en el Cementerio Católico.

La familia

FUNERALES serios y económicos. "FORLIVESI"

FARMACIAS DE TURNO

FARMACIAS DE TURNO EN LA DIURNA CONVENIDA ENTRE EL 8 DE JULIO AL 15 DE JULIO 1961

KLEIN, Bandera, esquina Huérfanos; RIQUELME, San Pablo 1501; MINERVA, San Pablo 2103; BRIMEN, J. Joaquín Pérez 3271; OHLON, Avenida B. O'Higgins 2478; LAS AGUSTINAS, Bulnes 373; STARI, Avenida Bernardo O'Higgins 2471; IMPERIAL, Bandera, 489; TAON, Avenida Matta 1337; AMERICA, Alfure Prat 1403; VIEL, Avenida Vicuña Mackenna 1996; SUBERCASEAUX, Gran Avenida 3806; DEPARTAMENTAL, Transversal 5418; SAN RAMON, Ecuador esquina Vicuña Mackenna; MARTINEZ ACUSA, Gran Avenida 8383; SAN AGUSTIN, Vicuña Mackenna 498; RUEN PASTOR, Avenida Matta 893; INDIANA, Franklin 469; GONZALEZ, Pinto 1760; FRANCISCANA, Recoleta 371; STOWAR, Independencia 1000; SEPULVEDA, El Salto 1767; ASTON, San Luis 1417; ONION, Domínico Santa Marta 1231; SANTA FE, Independencia 4290; DE URDENCIA (turno permanente), San Francisco 79; CARMEN P. de Valdivia 75; KENT, Opuica 2436; SAN CARLOS, Avenida Bilbao 2241; PRUSIA, J. Manuel Infante 1917; PARR, Irarrázaval 2135; CHILEY, Echeñique 6433.

FARMACIA DE TURNO Permanente hasta la UNA de la madrugada Andrade

En las hosperdrías del Hogar de Cristo duermen diariamente, más de trescientos hombres y más de cien mujeres, la mayoría con niños.

CEMENTERIO GENERAL

Se advierte al público interesado, que nichos situados en los Pabellones, Galerías y Muros de Circunvalación que más abajo se indican y que están vencidos y que no fueran renovados dentro de los diez días siguientes al primero de esta publicación, serán desocupados y sepultados en fosa común, sin mayor responsabilidad para el establecimiento, de acuerdo con lo dispuesto en el Art. 16 del Reglamento General de Cementerios. (Decreto N.o 421, del 16 de abril de 1932.)

NICHOS ADULTOS

PABELLON N.o 22 AD.— 181, Teresa Martínez Z.; 311, Francisco D. García A.; 624, Carmen Valdivieso Q.

PABELLON N.o 21 AD.— 381, Luis Santibáñez S.; 461, Enrique Alvarez T.

PABELLON N.o 27 AD.— 488, Blanca Salcedo R.; 337, Carmen Guerrero B.

PABELLON N.o 27 PARVULOS.— 2, Marcela del R. Córdova S.; 12, Carlos Moya C.; 23, N.N.; 25, Hermenegildo Román C.; 43, Rolando Moreno F.; 52, José Lamas V.; 54, Luis A. Gardua C.; 69, Adolfo Alegría de la J.; 73, Sandra Orellana F.; 79, David Rivero C.; 77, Mónica Umanzor P.; 88, José Sepúlveda S.; 85, María Caro H.; 90, Bárbara Márquez L.; 91, N.N.; 93, Ana M. Gajardo G.; 96, Silvia González C.; 97, Mayola Gatica L.; 100, María del C. Marambio; 104, Patricia Céspedes H.

PABELLON N.o 25 AD.— 109, Juan Binet A.; 137, Anastasio Paredes G.; 163, Luis Nevia H.; 553, Armando Rivero G.; 556, Tránsito Opazo C.; 560, Petronila del C. Martínez C.; 563, Gonzalo Godoy E.; 569, René Valenzuela L.; 575, Federico Knoop B.; 591, Ernesto Cortés M.; 596, Humberto Galdámez V.; 604, Rudecindo Villegas C.; 616, José Vega H.; 618, Luis Romero M.; 644, Irene del C. Zúñiga Q.; 668, Javier Garcés R.; 669, Natividad Venegas; 672, Ismael Valdés B.; 679, Soledad Araya L.; 675, Rosa Escudero A.; 681, José Bustamante D.; 688, Raúl Moreira A.; 701, Manuel Córdova G.; 702, Edelmiro Morales D.; 710, Héctor Muñoz G.; 715, Olelia Ossandón.

PABELLON N.o 27 PARVULOS.— 106, Magaly Ruiz A.; 109, Jorge Zenteno P.; 115, Ana Zúñiga L.; 127, Moisés V. Díaz F.; 134, Fernando Arenas A.; 137, María Alamos C.; 143, Juan C. Bustamante M.; 168, N.N. Gallegos Espinoza; 173, Alfonso G. Muñoz O.; 174, Armando Romero B.

PABELLON N.o 18 ADULTO.— 506, Alejandrina Pardo C.

PABELLON N.o 18 PARVULOS.— 23, Farouk Mussa M.; 32, Hernán Ibarra; 58, Carmen Barrientos N.; 91, Max Castro C.; 153, Sergio A. Acevedo S.; 96, N.N.; 297, Lidia Benavente D.

PABELLON N.o 20 AD.— 189, Inés Morales A.; 195, Teresa Aijelgren Guarda; 239, Abraham Sasso G.

EL DIRECTOR

VALPARAISO Sporting CLUB Resultados GENERALES
VIÑA DEL MAR

PRIMERA CARRERA — 1.200 metros.— 8a. serie.

	G.
1.o GASTADORA (6), 53 kls.; por Dust Devil y Glo; dej stud "Nieve"; jinete, Hernán Obregón	3879
2.o My Maid (14), 46; R. Durán	520
3.o Dacia (4), 53; C. Astorga	2336
4.o Contralogue (2), 1; Saavedra	1424
5.o Harris (6), 53; H. Soto	794
6.o Resucitado (10), 50; A. Orellana	361
Frederica (1), 55; N. Bravo	823
Royal Veiss (3), 53; D. Santibáñez	324
El Tanteo (8), J. Pacheco	2339
Longotoma (7), L. Arquero	340
Loquilla (8), 51; S. Benavides	1078
Piedra Nortefia (13), 46; L. Vásquez	303
Tiñore (13), 46; J. Miranda	703
	18129

GANADA por 1 cuerpo; el 3.o a cabeza.
Tiempo: 1.20 1/5.
No corrió: Contrabandista (11).
Preparador: Ernesto Spires.
DIVIDENDOS: Ep 0,28 y 0,15; 0,30 y 0,17.

SEGUNDA CARRERA.— 1.400 metros.— Condicional.

	G.
1.o TIMONEL (6), 52 kls.; por Le Tellier y Tamarasawa; del stud "Taltal"; jinete, Nelson Bravo	3896
2.o Quemadora (14), 48; J. Miranda	1294
3.o Lord Afghan (5), 52; I. Saavedra	1584
4.o Argueria (3), 52; S. Pérez	197
5.o Tempestiva (12), 47; J. Gálvez	692
6.o Flaubert (4), 52; H. Quijada	2032
Vagabundo (1), 56; G. Saavedra	1814
Luz María (2), 53; J. Farías	141
Bona (7), 51; L. Orellana	510
Sifis (8), 49; J. Parra	449
Etoila (9), 51; G. Cortés	452
Violeta (10), 48; L. Vásquez	242
Lubieno (11), 48; C. Astorga	2504
Sin Seña (13), 46; R. Durán	1800
	15876

GANADA por 2 cuerpos; el 3.o a 1 1/2 cuerpos.
Tiempo: 1.35 1/5.
Corrieron todos.
Preparador: Napoleón Ramírez.
DIVIDENDOS: Ep 0,30 y 0,20; 0,23 y 0,25.

TERCERA CARRERA — 1.300 METROS — SEPTIMA SERIE.—

	G.
1.o QUIETO (6), 53 kilos; por T. Moulins y Queen, del Stud "María Alicia"; Jinete: Sergio Benavides	2509
2.o Jalero (11), 50; A. Orellana	1425
3.o Baslles (1), 53; L. Mellas	2335
4.o Flaminio (9), 52; M. Toro	3415
5.o Simsles (14), 48; G. Cortés	4578
6.o La Pelaita (12), 50; J. Parra	1920
Lagata (2), 50; L. Vásquez	156
J'Attendrai (7), 53; M. Carrasco	738
Loustau (4), 53; H. Soto	3103
Chippendale (8), 52; H. Quijada	1355
Barquinzao (10), 51; S. Pérez	400
Sotto Voce (13), 49; L. Arquero	612
	19391

GANADA por dos cuerpos; el tercero a media cabeza.
TIEMPO: 1.30 1/5.
NO CORRIERON: Petirrojo y Spitfire.
PREPARADOR: Fernando Gallegullos.
DIVIDENDOS: Ep 0,57 y 0,36; 0,45 y 0,36.

CUARTA CARRERA — 1.300 METROS — SEXTA SERIE.—

	G.
1.o GRAN DIVA (4), 52 kilos; por Y. Highners y Grandees, del Stud "Cecilia"; Jinete: Miguel Toro	2268
2.o Tarrero (12), 55; C. Astorga	3885
3.o Zafiro (10), 46; L. Arquero	2095
4.o Gazelette (7), 52; S. Benavides	2500
5.o Aquilino (2), 53; H. Soto	169
6.o Vicerrey (3), 53; J. Farías	1313
Ilberlandia (1), 54; O. Saavedra	901
Brimarrina (6), 50; I. Saavedra	2456
Fresco (4), 53; A. Muches	1678
Pellando (9), 52; N. Bravo	1051
Puerta (11), 52; J. Pacheco	125
Transacción (13), 52; L. Mellas	777
Dunkerque (14), 50; S. Arellano	650
	16987

GANADA por un cuerpo; el tercero a medio cuerpo.
TIEMPO: 1.19 1/5.
NO CORRIO: Bordeles (5).
PREPARADOR: Guillermo Sarmiento.
DIVIDENDOS: Ep 0,31 y 0,17; 0,16 y 0,43.

QUINTA CARRERA — 1.300 METROS.— QUINTA SERIE.—

	G.
1.o CALIMBA (1), 55 kilos; por Barranco y Cilindro, del Stud "Sportivo"; Jinete: Osvaldo Saavedra	2575
2.o Wilo (12), 50; J. Farías	454
3.o Tal Genius (10), 50; M. Obregón	[illegible]
4.o Pellegrina (4), 51; B. Arredondo	1700
5.o Nor Mur (5), 50; S. Pérez	2250
6.o Tío Gracia (12), 50; S. Arellano	3000
Demetrio (3), 52; J. Pérez	330
Portinglis (2), 52; J. Pacheco	2000
Forma (7), 50; J. Miranda	[illegible]
Rocío (9), 50; C. Astorga	4700
Lenguerino (8), 50; D. Santibáñez	400
Lombelle (14), 48; M. Toro	1180
	20480

GANADA por dos cuerpos; el tercero a medio cuerpo.
TIEMPO: 1.12 2/5.
NO CORRIERON: Ex Impino (6), Lóbrego (11).
PREPARADOR: Roberto Saavedra.
DIVIDENDOS: Ep 0,37 y 0,42; 0,96 y 0,42.

SEXTA CARRERA.— 1.300 METROS.— CUARTA SERIE.—

	G.
1.o MISS CALIFORNIA (12), 49 kilos por Franquco y California del Stud "Lino"; Jinete Miguel Toro	1469
2.o Jim (2), 54; S. Benavides	3439
3.o Melicioso (14), 47; R. Durán	1742
4.o Satanás (13), 49; J. Parra	1295
5.o Trombón (8), 52; J. Farías	3272
6.o Baby Sister (10), 49; J. Pacheco	1083
Hernando (1), 55; L. Mejías	655
El Teatrero (3), 52; S. Arellano	2330
Orqui (4), 53; F. Arandiga	386
Pachacha (5), 53; C. Astorga	8572
Tumaninao (9), 52; L. Arquero	332
Tequesquitengo (11), H. Obregón	2711
	26816

GANADA por una nariz; el tercero a dos cuerpos.
TIEMPO: 1.19 2/5.
NO CORRIERON: Pericles y Finiquito.
PREPARADOR: Humberto Alcántara.
DIVIDENDOS: Ep 1,35 y 0,34; 0,35 y 0,40.

SEPTIMA CARRERA.— 1.300 metros.— Carrera Especial.

	G.
1.o GANADERO (6), 51 kilos, por Ch. La-truse II y Falúa II, del Stud "Puesta"; Jinete, Carlos Astorga	4012
2.o El Andaluz (4), 55; N. Bravo	3403
3.o Riffil (3), 56; S. Arellano	5640
4.o Llalilla (7), 49; H. Quijada	2147
5.o Pío Rapel (2), 57; E. Romero	1303
6.o Curicó (9), 48; R. Durán	4385
Tiptosa (1), 60; G. Saavedra	4876
Jubiloso (5), 52; J. Farías	1731
Dior (10), 48; J. Parra	3470
Querellado (11), 46; G. Núñez	890
	31808

GANADA por pescuezo; el 3.o a 1 cuerpo.
Tiempo: 1.44.
No corrió: Sigfrido (8).
Preparador: José González H.
Dividendos: Ep 0,35 y 0,20; 0,23 y 0,17.

OCTAVA CARRERA.— 1.300 metros.— 1a. serie.

	G.
1.o BRISAMAR (12), 48 kilos, por Sandwood y Alizmar, del Stud "Nadia"; Jinete, Hernán Obregón	9350
2.o Náutico (1), 54; G. Saavedra	6600
3.o Beau Brummel (11), 46; G. Núñez	3404
4.o Zorro (4), 53; C. Astorga	7207
5.o Sintonía (14), 48; R. Durán	2850
6.o Santo Amaro (12), 48; S. Pérez	1376
Moreno (2), 53; J. Pacheco	2098
Póker (3), 53; N. Bravo	1850
La Pellinada (6), 50; J. Farías	1527
Masterlike (7), 50; S. Arellano	4255
Sotirión (9), 50; H. Quijada	374
Alegórico (10), 48; G. Cortés	1174
	40093

GANADA por cabeza; el 3.o a 2 1/2 cuerpos.
Tiempo: 1.18 3/5.
No corrió: Olivo (8).
Preparador: Octavio Castillo H.
Dividendos: Ep 0,36 y 0,18; 0,17 y 0,23.

NOVENA CARRERA.— 1.300 metros.— 2a. serie.—

	G.
1.o LIEBLING (3), 54 kilos; por C. Life y Guapetona de la señora B. B. de C.; jinete, Gastón Saavedra	9718
2.o Conde Clive (5), 51; S. Arellano	3415
3.o Mías Rosalinda (14), 48; R. Durán	4556
4.o Piedra Dura (12), 53; M. Obregón	10851
5.o Gitano (8), 52; M. Toro	1329
6.o Bajumoso (1), 54; M. Carrasco	2324
Esquire (2), 54; E. Romero	966
Pituey (4), 53; C. Astorga	2168
La Siesta (11), 50; J. Pacheco	1793
Madrilla (8), 49; A. Orellana	4237
Passportout (9), 50; N. Bravo	4295
Melo (10), 49; G. Cortés	2147
Policarpio (13), 50; V. Lobos	267
Tonifare (13), 46; S. Pérez	576
	48509

GANADA por 1 1/2 cuerpo; el 3.o a pescuezo.
Tiempo: 1.19.
Corrieron todos.
Preparador: José González H.
DIVIDENDOS: Ep 0,30 y 0,20; 0,24 y 0,23.

DECIMA CARRERA.— 1.300 metros.— 3a. serie.—

	G.
1.o MURSEQUITA LINDA (6), 51 kilos, por B. Fox II y N Bell, del señor Delfín Bernel; jinete Sergio Arellano	6157
2.o Inferno (7), 54; M. Carrasco	6400
3.o Finitud (9), 50; J. Pacheco	5083
4.o Caro Nome (12), 48; R. Durán	4860
5.o Barcisan (4), 53; B. Arredondo	4100
Teverica (1), 56; O. Saavedra	2570
Bonita (3), 51; H. Quijada	1000
Mambo (8), 50; A. Orellana	4578
Savilano (5), 53; C. Astorga	2570
Razzarrabies (10), 50; S. Benavides	6000
Fantasme (11), 48; G. Cortés A.	4335
Pizal (12), 47; H. Obregón	2765
Bazara (14), 46; S. Pérez	614
	54423

GANADA por nariz; el 3.o a cabeza.
Tiempo: 1.19.
No corrió: Cardenio (7).
Preparador: Delfín Bernel.
DIVIDENDOS: Ep 0,66 y 0,26; 0,35 y 0,33.

HIPODROMO CHILE Resultados GENERALES

PRIMERA CARRERA — 1.400 metros.— Condicional.

	G. Pagaba
1.o PAMPA MIA (11), 54 kilos; por Panditerry y Bagarella, del señor Luis E. Goste P.; Jinete: Fernando Toro	50735
2.o Joya Love (6), 52,2; J. Sandoval	7175 0,90
3.o Intuición (13), 50; Hugo Pilar	383 12,11
4.o Royal Brian (14), 53; J. Toro	363 3,31
5.o Orla (10), 54,1; M. Díaz	8161 0,87
6.o Film Star (4), 56,5; J. Trigo	633 10,93
Calasana (1), 54; E. Contreras	2474 2,06
Cembusa (2), 54,3; H. Galaz	515 13,75
Fechita (3), 54,1; H. Olguín	204 17,98
Lujosa (7), 53; J. Adasme	9359 0,75
Mecora (9), 55; L. A. Paredes	1150 6,18
Promsa (12), 50,3; R. Neira	1136 6,32
Queskela (13), 50,5; H. Ponce	697 11,67
Smile (13), 54; C. Pesoa	995 1,12
Tulipa (16), 52; Edo. Vásquez	3663 2,06
	95715

GANADA: por 1 cuerpo; el 3.o a 3 cuerpos.
TIEMPO: No se motó.
NO CORRIO: Maquema (8).
PREPARADOR: Hernando González.
DIVIDENDOS: Ep 0,12 y 0,10; 0,14 y 0,37.
EN VIRA: Ep 0,15 y 0,11; 0,14 y 0,45.
DESARROLLO: Una espesa neblina cubría totalmente el Hipódromo Chile. Por este motivo no fue posible observar el desarrollo de esta prueba.

SEGUNDA CARRERA — 1.400 metros.— Condicional.

	G. Pagaba
1o SENORITA TRINI (14), 53 kilos; por Tale of Two Cities y Santa Fe, del señor Juan Muñoz"; Jinete: Luis Camus	21348
2.o Tuxahima (11), 53,2; M. Lazcano	3432 1,84
3.o Anela (2), 54; Fdo. Toro	2979 1,05
4.o Abydos (1), 50,3; R. Neira	7950 0,79
5.o Fimosa (5), 50,3; V. Espinosa	2282 2,76
6.o Negresa (12), 54; C. Sepúlveda	16604 0,38
Barriguita (3), 53; D. Cerda	1420 4,44
Colotuda (4), 50,6; J. Huerta	197 32,00
Fleeting (6), 52; Edo. Vásquez	3213 0,60
Gosia (8), 54; Héctor Pilar	2276 2,77
La Misteriosa (9), 50,7; Edo. San Pedro	468 13,47
Marión (10), 53,3; J. Manríquez	650 9,57
Maruja (11), 54; G. Jorquera	13188 0,48
Rojesma (12), 54,2; M. Alquinta	265 22,44
	83205

GANADA: por 4 cuerpos; el 3.o a 3 cuerpos; el 4.o a 1/2 pescuezo, y el 5.o a 1 cuerpo.
TIEMPO: No se tomó.
NO CORRIO: Portalette (7).
PREPARADOR: Juan Muñoz.
DIVIDENDOS: Ep 0,30 y 0,15; 0,37 y 0,32.
EN VIRA: Ep 0,34 y 0,15; 0,44 y 0,30.
DESARROLLO: Debido a la escasa visibilidad no fue posible observar el desarrollo de esta carrera. Solamente se pudo observar que a 20 metros de la sentencia, Señorita Trini venía con amplias ventajas sobre el resto.

TERCERA CARRERA — 1.200 METROS — DECIMA SERIE.—

	G. Pagaba
1.o ALAZAN (15), 51,1 kilos; por Spartan Fare y Koruga del Stud "Norte Chico"; Jinete: Luis Camus	21269
2.o Puntiaguido (7), 52; D. Cerda	8917 0,90
3.o Puerto Alsén (13), 53; J. Adasme	7462 1,07
4.o Baldón (6), 53; J. Baeza	8917 0,90
5.o Evidente (3), 54; A. Torres	10326 0,77
6.o Paperite (12), 53; E. Merchant	1274 6,27
7.o Pisaro (14), 52,1; J. Sandoval	303 26,44
8.o Calendul (9), 53,2; M. Lazcano	16783 0,48
9.o Bozi (4), 50,5; J. Manríquez	3085 2,59
10.o Guiding Star (8), 53; M. García	4589 1,70
11.o La Comedie (11), 53; Fdo. Meneses	10000 0,80
12.o Moranatito (17), 51,4; J. Barrios	4691 1,74
13.o Cedile (18), 53,8; E. Núñez	2405 2,54
14.o Atreda (16), 51; J. Martínez	1284 5,37
15.o Monte Real (3), 54,7; Vélis	2317 1,80
16.o Janitor (10), 53; Fdo. Suárez	11375 0,71
17.o Batahola (18), 48; M. Pilar	661 8,31
18.o Casná (2), 54,2; J. Trigo	3085 2,59
	107809

GANADA por 3/4 cuerpos; el tercero a dos cuerpos; el cuarto a medio cuerpo, y el quinto a medio cuerpo.
CORRIERON TODOS.
TIEMPO: No se tomó.
PREPARADOR: R. Aguirre.
DIVIDENDOS: Ep 0,38 y 0,18; 0,54 y 0,31.
DIVIDENDOS VIRA: Ep 0,49 y 0,21; 0,40 y 0,37.
DESARROLLO.— Igual que en las carreras anteriores, nada se pudo observar debido a que la cancha se encontraba totalmente cubierta por la neblina.

CUARTA CARRERA— 1.200 METROS.— NOVENA SERIE.—

	G. Pagaba
1.o FLECHADA (9), 53 kilos por Blue Boy y Miss Schkiteton de la señora "Lucía del C. de Bravo"; Jinete: Hernán Quijada	1264
2.o Falangista (15), 51; J. Martínez	5832 1,51
3.o Auster (16), 50,5; V. Barra	9388 0,93
4.o Sabrina (2), 54,5; C. Farías	20233 0,44
5.o Virgencita (13), 54,5; R. Jaque	2634 3,38
6.o Universo (10), 52,5; E. Márquez	13674 0,64
7.o Cielito Lindo (4), 54,1; M. Lazcano	5388 1,65
8.o Menelik (8), 54,4; L. E. Toledo	23293 0,34
9.o Lombardero (3), 54,1; M. Alquinta	1901 4,53
10.o Billete (14), 51,5; L. Camus	5883 1,31
11.o Taladro (6), 53,5; Fdo. Meneses	25793 0,24
12.o Vanagloria (11), 52,5; J. Barrios	7331 1,21
13.o Sunyan (7), 54; R. Silva	302 29,41
14.o Broenvil (12), 52; R. Neira	304 22,15
15.o Atraco (18), 49,5; J. Adasme	15073 0,59
16.o Tabernario (1), 55; Edo. Soto	221 40,19
17.o Vista Viva (17), 50; N. Vásquez	1936 4,59
	130026

GANADA por una cabeza; el tercero a 3/4 cuerpo; el cuarto a 1 1/2 cuerpo; el quinto a 1 1/2 cuerpo; el sexto a 2/4 cuerpos, y el séptimo a una cabeza.
NO CORRIO: Paicavi (13).
TIEMPO: No se tomó.
PREPARADOR: Luis Castro.
DIVIDENDOS: Ep 3,03 y 1,70; 0,45 y 0,34.
DIVIDENDOS VIRA: Ep 10,41; y 2,41; 0,60 y 0,46.
DESARROLLO.— Todavía no se despejaba la neblina. Sólo al final se pudo observar que Falangista actuaba a la delantera faltando unos 50 metros para la raya, pero surgió en incontenible avance Flechada que en la misma meta venció a la pupila de Eduardo Rodríguez.

QUINTA CARRERA.— 1.200 metros.— 8a. serie.

	G. Pagaba
1.o MISS TAGUS (18), 49 kilos; por Galiardo y Tahalí; del Stud "Romanticón"; jinete, Vicente Barra	31104
2.o Invadida (21), 54; G. Jorquera	7324 1,29
3.o Magreb (17), 50; A. Núñez	10130 0,93
4.o Zalamería (6), 54; J. Barrios	10099 0,88
5.o Alaraco (15), 49; H. Pilar	5539 1,74
6.o Ictinema (12), 53; M. Lazcano	16000 0,50
7.o Abedul (1), 56; R. Vélis	8973 1,65
8.o Calpe (8), 53; G. Farías	11380 0,84
9.o Bandera Blanca (14), 50; H. Olguín	1507 6,28
10.o Cambarete (2), 54; J. Martínez	7324 1,29
11.o Ilustre (16), 49; F. J. Arravena	8424 1,11
12.o Barbacena (13), 53; Edo. Vásquez	910 18,46
13.o Laud (4), 54; J. Manríquez	14931 0,63
14.o Mirada (10), 53; J. Sandoval	670 1,38
15.o Asimina (13), 52; N. Vásquez	3314 2,88
	127818

GANADA por 1/2 cabeza; el 3.o a 2 cuerpos; el 4.o 1 cabeza; el 5.o a 2 cuerpos; el 6.o a 1 cabeza, y el 7.o a 3 cuerpos.
Tiempo: No se tomó.
No corrieron: Grand Palada (5), y Dictadora (7).
Preparador: Daniel Solís.
DIVIDENDOS: Ep 0,30 y 0,13; 0,92 y 0,33.
VIRA: Ep 0,34 y 0,17; 0,51 y 0,23.
DESARROLLO.— Todavía la neblina cubría gran parte del Hipódromo Chile, y por ese motivo sólo se pudo observar los últimos 100 mts. en que M. Tagús arrebataba a la delantera por los pelos, sorpresiva por Invadida que sucumbió a 1/2 cabeza de la favorita.

SEXTA CARRERA.— 1.300 metros.— 7a. serie.

	G. Pagaba
1.o IMPERIAL EAGLE (10), 51 kilos; por Liberty y Propicia; del señor Antonio Vodanovic; jinete, Carlos Pizoa	65331
2.o Colaje (13), 51; Edo. Soto	11338 1,48
3.o Moulinet (12), 51; J. M. Aravena	16942 1,03
4.o Elíano (8), 53; G. Jorquera	2019 8,56
5.o Stock (17), 50; H. Olguín	11327 1,48
6.o Dominusta (1), 54; E. Araya	45338 0,37
7.o Gran Visir (2), 54; M. Alquinta	2803 6,63
8.o Texaco (5), 53; J. Barrios	8315 2,16
9.o Geraldine (7), 53; R. Vera	7496 2,34
10.o Techo (16), 58; L. Camus	10156 1,68
11.o Ahora Sí (15), 50; J. Martínez	23121 0,73
12.o Peladilla (11), 49; N. Vásquez	65331 0,26
13.o Bonachón (3), 54; H. Farías	23121 0,73
14.o Señorita (4), 53; A. Núñez	11892 1,41
15.o Kenacrías (18), 48; M. Toro	4797 3,11
16.o Firey (9), 52; J. Adasme	8283 3,18
17.o Hinsil (4), 54; J. Sandoval	4316 2,72
18.o La Gaucha (3), 54; J. Huerta	181 84,06
	227299

GANADA por 1/2 cuerpo; el 3.o a 2 3/4 de cuerpo; el 4.o a 3 cuerpos; el 5.o a 1 cuerpo; el 6.o a pescuezo, y el 7.o a 1 cuerpo.
Tiemp

SEGUNDA SECCION

LA NACION

SANTIAGO DE CHILE — LUNES 10 DE JULIO DE 1961

FUNDADO EL 14 DE ENERO DE 1917

Confusión en torneo "Miss Universo": dos venezolanas y una de Cuba libre

MIAMI BEACH, 9 (UPI).— Los concursos de belleza por el título de Miss Universo 1961 se vieron bruscamente hoy en medio de confusión sobre quien representar a Venezuela y si es legal la inclusión de una "Miss Cuba Libre".

Entre las beldades de los Estados Unidos y de por lo menos 44 países extranjeros lucirán sus encantos en una semana de concursos que terminarán con la elección de una de ellas sea elegida la Miss Universo, de Linda Bella, la bellezа norteamericana que triunfó el año pasado.

Phillip M. Bottfield, director ejecutivo del concurso, asumió personalmente la tarea de resolver el conflicto sobre la representación de Venezuela. Bottfield dijo que los organizadores del concurso para la elección de Miss Venezuela le comunicaron el lunes pasado que la representante venezolana sería Gloria Lilue y que, por consiguiente, el nombre de esta fue incluido en el programa.

"Sin embargo, el viernes pasado recibí otro cable según el cual la representante venezolana sería Ana Griselda Vegas Albornoz —añadió Bottfiel—. La señorita Vegas ha llegado ya, pero tenemos en suspenso su inscripción oficial hasta que examinemos sus credenciales y establezcamos por qué los concesionarios del concurso en Venezuela nos dieron el nombre de dos señoritas."

El caso de "Miss Cuba Libre" ha planteado también un problema a los organizadores.

La Cuba de Fidel Castro no envió representante a este torneo, pero los refugiados cubanos se reunieron aquí y decidieron patrocinar una inscripción. Marta García Vieta, una secretaria de 25 años, fue elegida en precipitado concurso.

Un vocero de los organizadores dijo que los problemas de Miss Venezuela y Miss Cuba Libre quedarán resueltos mañana.

Las candidatas se presentarán por primera vez ante los jueces el miércoles próximo, después de dos días de desfiles, ensayos y fotografías y cuando las filas del concurso para la elección de Miss Estados Unidos se haya reducido a quince. Miss Estados Unidos será elegida el jueves.

La ganadora recibirá 5.000 dólares en dinero efectivo, un contrato de presentaciones personales que le significarán otros 10.000 dólares, un trofeo de oro, un abrigo de visón de valor de 3.500 dólares, un surtido completo de vestidos y otros obsequios.

Loco en avión a chorro aterrorizó a 119 pasajeros

SAN FRANCISCO, California, 9 (UPI).— La policía detuvo anoche a un hombre que pretendía a bordo de un avión transporte a chorro que volaba entre Chicago y Los Angeles, y aterrorizó a 119 pasajeros.

El hombre, identificado como Joseph Newkirk, de Chicago, Illinois, quedó arrestado en el cuartel de policía de Vernon bajo sospechas de intento de asalto con un arma mortífera.

La policía dijo que Newkirk empuñó una cuchilla y hizo amenazas a los pasajeros a bordo de un avión de la United Airlines, ayer por la tarde, cuando el aparato se encontraba a menos de una hora de vuelo de Los Angeles.

Un portavoz de la aerolínea dijo que el individuo fue dominado por el capitán E. J. Kelly, piloto de la línea, y por el soldado de primera clase de marina Donald J. Schwalbach, tras una lucha de quince minutos.

Joyas de la era de Augusto fueron halladas en Francia

NICE, Francia, 9 (UPI).— Arqueólogos franceses han descubierto fragmentos de pared que se cree que fueron construidos por el emperador César Augustus (63 A. C. a 14 D. C.) para proteger a esta antigua ciudad del sur de Francia, según se anunció hoy.

Los arqueólogos dijeron que han excavado parte de una piedra que tiene la inscripción siguiente: "El Emperador Augustus dio al pueblo sus murallas y sus rejas en el año [illegible] de su triunvirato".

Se cree que las murallas se extienden en una distancia de [illegible] kilómetros alrededor de la ciudad, y se estima que son [illegible] más grandes que los romanos construyeron en su Provincia de las Galias, que incluía parte de la Francia moderna.

Octavio César, más tarde conocido como Augusto, heredó el Imperio Romano de su gran tío Julio César.

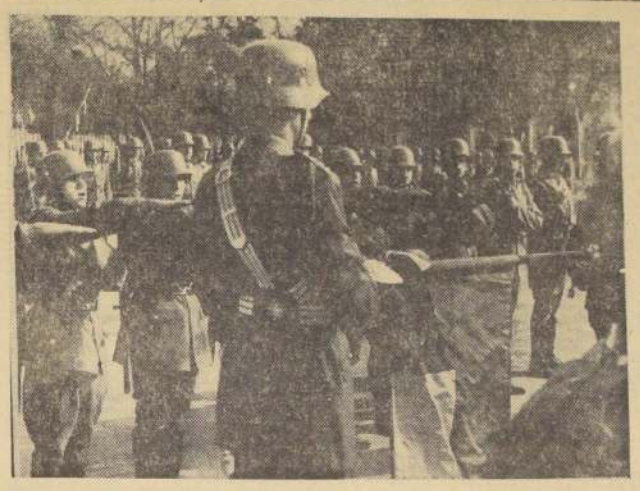

CON MOTIVO del aniversario de la Batalla de La Concepción, ayer se efectuó en todas las unidades militares de la República la ceremonia de la Jura a la Bandera. En el grabado, los conscriptos del Regimiento "Cazadores" en el momento culminante de la ceremonia, que fue presidida por el Ministro de Defensa Nacional, Joaquín Fernández; Comandante en Jefe del Ejército, interino, general Armando Conlledo, y el Comandante de la Guarnición, interino, general Montt Martínez.

Con tradicional Juramento a la Bandera se recordó ayer el Combate de La Concepción

● Ministro de Defensa presidió acto en el Regimiento "Cazadores". ● Homenaje se rindió a los héroes frente al Monumento en la Alameda, a las 10.30 horas.

Con la ceremonia del Juramento a la Bandera realizada dentro de todos los cuarteles militares o en lugares públicos cercanos, con asistencia de autoridades civiles, municipales y religiosas, fue recordado ayer en todo el país el Combate de La Concepción, hecho de armas acaecido en las sierras peruanas entre el 9 y 10 de julio de 1882 y que terminó con el sacrificio de los 72 héroes que defendían esa posición.

En Santiago la ceremonia principal del Juramento a la Bandera se realizó poco antes del mediodía en los patios del Regimiento "Cazadores", en un acto presidido por el Ministro de Defensa Nacional, Joaquín Fernández y Fernández y el Comandante en Jefe del Ejército, accidental, General Armando Conlledo Lopetegui. Momentos antes se había llevado a efecto el homenaje a los Héroes frente al Monumento levantado en su memoria en la Alameda Bernardo O'Higgins frente a la calle Ejército, con la colocación de ofrendas florales del Ejército, Aviación, Armada, Carabineros, e instituciones como Círculo de Veteranos del 79 y Oficiales en Retiro, Regimiento Simbólico y Ministerio de Defensa Nacional. El acto fue amenizado por la Banda Instrumental del Regimiento Buin y un destacamento de banderas, constituido por los estandartes de las Escuelas, Unidades y Reparticiones de la Guarnición, que efectuaron un desfile por la Alameda.

Junto al Monumento, que ha sido especialmente iluminado durante estos días forman Guardia de Honor alumnos de la Escuela Militar. Además, en el momento de comenzar la ceremonia, una batería del Regimiento Tacna, al norte del Parque Cousiño, disparó una salva de 21 cañonazos, la que será repetida hoy a las 11 horas, con motivo de cumplirse la fecha y hora exacta en que terminó el combate con la muerte de los defensores chilenos.

En la tarde de ayer, la Gran Banda de la Guarnición rindió los honores al Pabellón Nacional frente al Ministerio de Defensa, y a las 18.30 horas, ofreció una retreta en la Plaza de Armas de Santiago. A todos estos actos concurrieron Veteranos del 79, Regimientos Simbólicos y el personal en retiro de las Fuerzas Armadas con sus respectivos estandartes.

La alocución patriótica, frente al Monumento a los Héroes, estuvo a cargo del Director de la Academia de Guerra, General Luis Tassara.

OTROS ACTOS.— En el Círculo de Acción Patriótica, se llevó a efecto una reunión para conmemorar esta fecha histórica, en la cual hizo uso de la palabra el Presidente del Círculo, Luis Enrique Silva, rindiendo un homenaje a los héroes de esa acción.

Por otra parte, hoy en la tarde, se efectuará un homenaje a los Héroes de La Concepción, en la Biblioteca Viña Mackenna, Adela Edwards 834.

Rossana ante el espejo

RABAT (Marruecos).— La bella actriz italiana Rossana Podestá, da un último toque a su maquillaje antes de iniciar la filmación de una escena para la película "Sodoma y Gomorra", que se está filmando en el Norte de Africa.— (FOTO UPI).

Coro de Yale ofrece hoy un concierto gratuito

El conjunto norteamericano recibirá homenaje de la Federación de Coros de Chile, por su 100.o aniversario.

El Coro de la Universidad de Yale ofrecerá hoy un concierto gratuito, gracias a una feliz gestión de la Federación de Coros de Chile, en el Gimnasio Maccabi —Tarapacá 850—, a las 19.15 horas. El famoso conjunto dio anoche un buen testimonio de la fama que lo precede, durante su concierto en el Teatro Municipal de esta capital.

Durante el concierto de hoy, la Federación de Coros de Chile rendirá un homenaje al "Yale Glee Club", que cumple cien años de su fundación. Todos los coros chilenos asistentes, llevarán sus obsequios y objetos recordatorios al conjunto norteamericano, para entonar, finalmente, en conjunto, sus canciones de saludo. Se ha invitado al acto de esta tarde, a profesores, escolares y público, en general.

HOY SE INICIA EN AUSTRALIA LA CONFERENCIA ANTARTICA

WASHINGTON, 9 (UPI).— La nueva era de cooperación científica y progreso científico en el objetivo de la Conferencia que se inaugurará mañana en Canberra, Australia, reunirse los representantes de las doce naciones que ratificaron el Tratado de la Antártida para considerar los principios y métodos de aplicación de ese Tratado.

La reunión se celebrará según lo dispone el artículo IX del Tratado, que entró en vigencia el 23 de junio, luego de completarse su ratificación por sus 12 signatarios, a saber: Argentina, Australia, Bélgica, Chile, Estados Unidos, Francia, Japón, Nueva Zelandia, Noruega, Reino Unido, Unión Sudafricana y Unión Soviética.

Informaciones recibidas aquí indican que todos los signatarios estarán representados en la Conferencia de Canberra. Polonia se incorporó al Tratado en junio, pero no se espera que asista a las deliberaciones antes de hacer una expedición científica en la Antártida. Por esa razón Polonia ha destacado algunos de sus hombres de ciencia en la expedición soviética. Se conjetura, por otra parte, que Italia se unirá al Tratado en fecha no fijada todavía.

A menos que se produzca una sorpresa, las conjeturas que se hacen en Washington son que la Conferencia de Canberra será armoniosa, sin notas políticas sensacionales, pero sumamente importante para la expansión de la cooperación internacional científica sobre bases a largo término. Esta opinión se funda en el hecho de que todos los 12 países ratificaron el Tratado sin reservas.

Técnico inglés estudia plan de modernización de FF. CC.

Se ha dirigido a la provincia de Concepción el técnico y especialista en Ferrocarriles, Sir Ralf Emerson, ex Director General de los Ferrocarriles de la India, y actualmente comisionado por el Banco Internacional para estudiar un plan de mejoramiento de los ferrocarriles chilenos.

Ya ha visitado los tramos ferroviarios desde Santiago a La Serena y desde Santiago a Valparaíso. Ahora estudiará la red ferroviaria de San Rosendo a Concepción y de esta ciudad a diversos ramales.

El señor Emerson ha expresado su admiración por las instalaciones y calidad del trabajo que realiza la Maestranza de San Bernardo, calificándola de "entre las mejores del mundo". Igualmente se ha expresado en forma elogiosa de los trenes de Coquimbo especializados en locomotoras diesel, que atienden el intenso tráfico de los minerales de hierro de la zona. Este técnico inglés permanecerá en nuestro país hasta mediados del presente mes.

La tercera Estación Meteorológica Cósmica espera poner en órbita USA

CABO CANAVERAL, 9 (UPI).— Estados Unidos pondrá en órbita esta semana un satelite equipado con cámaras de televisión que pasará a ser la tercera estación meteorológica cósmica en circunvolución.

La Administración Federal del Espacio piensa hacer el lanzamiento valiéndose de un cohete Thor-Delta, de tres etapas.

Si todo sale bien, el satelite funcionará como Observatorio Meteorológico a una altura de 650 kilómetros. Las imágenes que transmitirá se usarán para vaticinar en el tiempo en los Estados Unidos, principalmente.

Las cámaras de televisión del satelite se mantendrán especialmente enfocadas en los puntos en que tienen su origen las tormentas y huracanes que luego azotan al país todos los años durante el verano y el otoño.

2.678 viviendas construirá CORVI en Valparaíso y Viña

Inversión alcanzará a 15 millones de escudos.

Prosiguiendo los programas de construcción de viviendas en la realización del Plan Habitacional, la CORVI construirá 2.678 viviendas en Valparaíso y Viña del Mar, con una inversión de 15 millones de escudos.

Para iniciar las construcciones, los Departamentos Técnicos de la CORVI están realizando los estudios para la urbanización de los terrenos disponibles, especialmente los que se encuentran ubicados en la subida de Concón en Viña del Mar, donde se construirá uno de los grupos habitacionales proyectados. Estas construcciones corresponden al Plan Trienal elaborado por la CORVI para los años 1959-1961, el que finalizará totalizando 60 mil viviendas, de las cuales 15 mil corresponden a construcciones para Cajas de Previsión.

HOY APRUEBAN PLAN AISEN EN OBRAS PUBLICAS

En el Ministerio de Obras se reunirá hoy la Junta de Planeamiento de esa Secretaría de Estado, con el fin de finiquitar la aprobación del "Plan Aisén", que se aplicará en esa región entre los años 1962-1964.

Con este plan se proyecta dar impulso a la construcción de caminos, puertos, aeropuertos, redes de agua potable y plantas de energía eléctrica para activar la producción agrícola y minera de esa provincia.

Culminó Semana del Tránsito

Ayer al mediodía culminaron los actos realizados durante la celebración de la "Semana del Tránsito" con una demostración de los reglamentos vigentes del tránsito de peatones y vehículos, en la Plaza de la Constitución. Hubo un festival infantil con la realización de juegos en que participaron alrededor de 20 niños, y se mostró la forma cómo se deben cruzar las calzadas y la que deben observar los conductores de vehículos ante las órdenes del carabinero que dirige el tránsito y las señales de los semáforos. El personal de Carabineros que actuó en la demostración estuvo dirigido por el comandante de la Brigada del Tránsito, coronel Díaz del Fierro y representantes del Club de Seguridad en el Tránsito, organizadores de la "Semana del Tránsito". En el grabado, el niño Luis Basulto conduce su "auto" por una "calle" obedeciendo la orden de pasada que le da el carabinero. Durante la realización de esta prueba de "Tránsito en miniatura, actuó una parte del Orfeón de Carabineros interpretando piezas folklóricas y marchas.

Eo 11.000.000 ha otorgado CORFO en préstamos a zona devastada

El ritmo de reconstrucción sigue cumpliendo fielmente los plazos fijados, afirmó el Gerente de CORFO, Humberto Díaz.

Después de un año de ocurridos los sismos que devastaron las provincias del Sur, la Corporación de Fomento de la Producción ha otorgado préstamos a esa zona por un total de 11 millones de escudos.

Para Valdivia los préstamos aprobados, según informaciones proporcionadas por el Vicepresidente de la institución, Arturo Mackenna, es de 4 millones seiscientos mil escudos, de los cuales se encuentran ya cursados más de tres millones.

Por su parte, el Gerente General, Humberto Díaz, explicó que la reconstrucción se realiza conforme a los plazos señalados, o sea, que al fin de un período de tres años, esta labor se habrá terminado exitosamente.

El monto total de pérdidas avaluadas por la CORFO, se estimó en 500 millones de escudos. De éstos, 100 millones deben ser considerados como pérdida neta, irrecuperable. Los 400 restantes, sí son recuperables mediante inversiones. Para ello se ha establecido un ritmo de inversión de un tercio de esta cifra por año. Ello significa que durante el primer año de reconstrucción se habrá invertido una suma cercana a los 130 millones de escudos.

Hizo notar el señor Díaz que algunas personas consideraban que la reconstrucción marchaba con lentitud al observar, a primera vista, el estado de algunos centros poblados, cuya edificación sufrió las consecuencias de los sismos. Es lógico que esto ocurra, explicó, porque el plan de reconstrucción ha dado la primera prioridad a la reconstrucción de las vías de comunicación, puentes, caminos, viviendas, puertos, etc., que son indispensables para poder reconstruir el resto de los daños y dar vida activa a la industria, el comercio, la agricultura. La segunda prioridad, aunque se ha desarrollado en forma paralela a la primera, corresponde a la agricultura, como queda demostrado por los préstamos otorgados por la CORFO, y la tercera, a la reconstrucción de los centros comerciales y edificación de menor urgencia.

Descubridor de vacuna antipolio en Santiago

Desde ayer se encuentra en esta capital el Dr. Alberto Sabin, científico norteamericano, descubridor de la vacuna oral contra la poliomielitis, más eficaz, menos costosa y de más fácil aplicación que la vacuna Salk, y que se viene usando ampliamente en toda la Unión Soviética, México, Checoslovaquia y otros países, desde hace cinco años. El Dr. Sabin visitará hoy al Director del Servicio Nacional de Salud, Dr. Gustavo Frieke, y al Decano de la Facultad de Medicina de la U. de Chile, Dr. Hernán Alessandri. A las 11 horas, dará una conferencia sobre la vacuna por él descubierta, en el Hospital J. J. Aguirre, y en la tarde, visitará el Instituto de Parasitología. En el grabado, aparece el distinguido médico —al centro— a su llegada a Los Cerrillos, acompañado de los doctores Eugue Kraljevic y J. M. Borgoño, quienes le esperaron en el aeropuerto.

Gagarin es la estrella del Festival de Cine en Moscú

Aún faltan Sofía Loren y Elizabeth Taylor. Gina Lollobrígida llegó anoche a la capital soviética.

MOSCU, 9. (UPI).— El Segundo Festival Cinematográfico Internacional de la Unión Soviética fue solemnemente inaugurado hoy en el Estadio Lenin, con el astronauta Yuri Gagarin, como actor principal.

Unas 80 películas, de 49 países, serán exhibidas a partir de mañana en el teatro Russiya, la más grande y moderna sala de cine del país.

El programa de mañana incluye la presentación de una película de Chile, relacionada con la industria del carbón.

14.000 personas, entre ellas el Primer Ministro Nikita Khrushchev, asistieron al acto de inauguración en el Palacio de los Deportes.

La Ministra de Cultura, Ekaterina Furtseva, leyó un mensaje de Khrushchev que dice que el arte cinematográfico "puede hacer mucho por reforzar la amistad y el mutuo entendimiento entre los pueblos del mundo".

Gagarin, sin embargo, fue el héroe de la velada. Los rusos la aprovecharon para estrenar una cinta documental con escenas del adiestramiento del astronauta y su vuelo por el espacio, la película se titula "Primer viaje a las estrellas".

La cinta incluye también algunas breves escenas de los preparativos de Estados Unidos para los vuelos al espacio, entre ellas, algunas del astronauta Alan Shepard y de su corto vuelo al espacio. Shepard, sin embargo, tiene en la película un papel estrictamente secundario.

Gina Lollobrígida, la estrella italiana que también tiene aquí millones de admiradores, llegó esta noche para asistir al festival. "La Lolló" fue la primera en llegar de las numerosas estrellas y astros del cine internacional que vendrán a Moscú con motivo del festival, entre ellas Sofía Loren, Elisabeth Taylor y Eddie Fisher.

Moscú, ciudad habitualmente tranquila, ha tomado un aire inusitadamente festivo con motivo del festival. Por doquier se ven carteles y banderines, vistas de las películas que se exhibirán, etc.

Se han inscrito para el festival, 33 películas de largo metraje y 36 documentales de 49 países, así como de las Naciones Unidas, la UNESCO y la UNICEF.

Gordo de 150 mil escudos: 11303

Cayó en Santiago.

CONCEPCION. — Resultados del Sorteo de la Lotería de Concepción, jugado ayer:

Con 150 mil escudos, el número 11303, vendido en Santiago.

Con 30 mil escudos, el número 22145, vendido en Santiago.

Con un mil escudos, los números: 02286, Concepción; 11197, Santiago; 12793, Valparaíso; 12932, Santiago; 17381, Santiago; 21581, Santiago; 29839, Concepción; 40582, Santiago; 41446, Antofagasta; 44103, Santiago.

Con 500 escudos, los números: 03381, 04857, 11289, 23607, 27256, 27883, 31379, 32436, 35137, 35677, 36340, 38343, 37459, 42023, 42958.

Con 200 escudos, los números: 06159, 09590, 10036, 10809, 11188, 14292, 17271, 18303, 18322, 19769, 22097, 22297, 23471, 24946, 27214, 31482, 34584, 34944, 34973, 35114, 36198, 36234, 39728, 43250, 45233.

Breves

● **Embajador Noruego a La Paz**

En viaje oficial, se dirigió a La Paz, el Embajador de Noruega, Jorgen Finnen-Gronn. Al frente de la misión, con el rango de Encargado de Negocios, quedó el Vice-Cónsul Alf. Jorgensen.

● **Congreso de profesores alemanes**

Con motivo del Congreso de Profesores Alemanes en Santiago, el Embajador de Alemania, Hans Strack, ofrecerá una recepción el miércoles a las 19 horas, en el Club de Golf "Los Leones".

● **Mejoramiento de agua potable en Teno**

Hoy se abrirán las propuestas públicas para mejorar el abastecimiento de agua potable del pueblo de Teno, provincia de Curicó, en la Dirección de Obras Sanitarias del Ministerio de Obras Públicas, con un presupuesto de E° 6.534.

● **Regresa Gobernador de Chile Chico**

Mañana regresará a Chile Chico, el Gobernador de ese Departamento, Juan Cáceres Osses, quien estuvo durante 21 días en Santiago, gestionando la solución de problemas viales, educacionales, de vivienda y construcción de aeródromos.

● **Funerales de capellán del Ejército**

Hoy, luego de una misa que se oficiará a las 10 horas, en la Parroquia de los SS. Angeles, se efectuarán los funerales del Capellán Mayor del Ejército, don Héctor Ahumada Rodríguez, quien falleció el sábado en la noche, luego de una corta enfermedad.

● **Reanudada construcción de un estadio**

Hoy se reanudarán los trabajos en la construcción del Estadio Chile, suspendidos por una huelga de los obreros, en conflicto con la firma contratista. En este Estadio se realizará en 1962, el Campeonato Mundial de Hockey en Patines, evento que la Federación respectiva en Chile, está tratando de postergar debido al atraso derivado por la huelga. Los trabajos se reanudarán hoy por administración.

● **Reunión de Ministros de Estado**

Mañana martes se reunirán los Ministros de Economía, Obras Públicas y otros Secretarios de Estado, a fin de continuar los estudios sobre la creación de un Mercado Central, en Santiago. Este proyecto fue considerado con interés por el Banco Interamericano de Desarrollo, y en breve será sometido a la consideración de sus autoridades, para que otorguen un préstamo destinado a su construcción.

● **Regresa Director de O. Portuarias**

Para mañana martes, se espera el regreso al país del Director de Obras Portuarias, Carlos Stehr, quien realizó una visita de perfeccionamiento a Francia, Alemania y Holanda, invitado especialmente por los Gobiernos de dichos países. Durante su ausencia fue reemplazado por Carlos Leighton, en calidad de Director Subrogante.

● **Subsecretario de Justicia al Sur**

El Subsecretario de Justicia, Jaime del Valle y el Director de Prisiones, Rafael Silva Lastra, viajaron ayer a Linares, donde inauguraron nuevos pabellones en la penitenciaría local, y se informaron de los progresos en los trabajos de readaptación de menores, que se realizan en Parral.

MINISTERIO DE OBRAS PUBLICAS

DIRECCION DE ARQUITECTURA

Solicítanse propuestas públicas para la ejecución de la obra gruesa y terminaciones de la Segunda Comisaría de Carabineros "Empalme", de COQUIMBO.

Contratistas de primera y segunda categoría del Registro de Arquitectura.

Apertura propuestas Sala de Despacho del Intendente de la Provincia de Coquimbo y Oficina del Arquitecto Relacionador de la Dirección de Arquitectura el día 25 del presente mes, a las 11 horas.

Antecedentes en el Archivo Técnico de la Dirección.

DIRECCION DE PAVIMENTACION URBANA

SOLICITANSE NUEVAMENTE PROPUESTAS PUBLICAS

para la ejecución de calzadas de hormigón cemento vibrado, en diversas calles de la Comuna de PUENTE ALTO, con un presupuesto oficial de E° 25.715,95.

Las propuestas se abrirán con las mismas bases de la anterior licitación, en la Alcaldía de PUENTE ALTO, el jueves 13 de julio de 1961, a las 11 horas.

Solicítanse propuestas públicas para la ejecución de aceras de hormigón de cemento, en diversas calles de la Comuna de Angol, con un presupuesto oficial de 19.222,75 escudos.

Apertura Alcaldía de Angol, el jueves 20 de julio de 1961, a las 16 horas. Categoría: Primera, Segunda o Tercera.

Consultar bases y antecedentes en la Oficina de Partes de esta Dirección, calle Moneda 723, Santiago, o en la delegación de ANGOL.

Solicítanse propuestas públicas para la ejecución trabajos de reposición de pavimentos en diversos sectores de calles de la Comuna de OSORNO, con un presupuesto oficial de E° 18.333,20. Apertura Alcaldía de Osorno, el jueves 20 de julio de 1961, a las 16 horas. Categoría: Cualquiera.

Consultar bases y antecedentes en la Oficina de Partes de esta Dirección, calle Moneda 23, Santiago, o en la Delegación de Osorno.

Solicítanse propuestas públicas para la ejecución de calzadas de hormigón cemento vibrado, en Avenida Vicuña Mackenna, de la Comuna de San Carlos, con un presupuesto oficial de E° 23.074,60. Apertura Alcaldía de SAN CARLOS, el viernes 21 de julio de 1961, a las 16 horas. Categoría: Primera, Segunda o Tercera.

Consultar bases y antecedentes en la Oficina de Partes de esta Dirección, calle Moneda 723, Santiago, o en la Delegación de Chillán.

SOLICITANSE PROPUESTAS PUBLICAS

para la ejecución de calzadas y aceras de hormigón cemento, en diversas calles de la Comuna de COPIAPO, con un presupuesto oficial de E° 34.147,45.

APERTURA: Alcaldía de COPIAPO, el jueves 20 de julio de 1961, a las 16 horas.

CATEGORIA: Primera, Segunda o Tercera.

Consultar bases y antecedentes en la Oficina de Partes de esta Dirección, calle Moneda N.o 723, Santiago, o en la Delegación de COPIAPO.

SOLICITANSE PROPUESTAS PUBLICAS

para la ejecución de calzadas de hormigón cemento vibrado, en diversas calles de la Comuna de SAN FERNANDO, con un presupuesto oficial de E° 62.421,50.

APERTURA: Alcaldía de San Fernando, el jueves 20 de julio de 1961, a las 16 horas.

CATEGORIA: Primera, Segunda o Tercera.

Consultar bases y antecedentes en la Oficina de Partes de esta Dirección, calle Moneda N.o 723, Santiago, o en la Delegación de SAN FERNANDO.

DIRECCION DE OBRAS SANITARIAS

SECCION MATERIALES Y ADQUISICIONES

Se comunica a los señores proveedores que retiraron Bases para el suministro de diferentes maquinarias, cuya propuesta está fijada para el 17 de julio, a las 11 horas, que se ha eliminado el:

ITEM 1) por dos TRACTORES PARA ARRASTRE.

Se solicitan Cotizaciones Públicas por el suministro de 3 eyectores neumáticos, destinados a la Planta Eyectora Población PADRO DEL RIO, del Mc. de Concepción.

Bases y antecedentes se pueden retirar en Morandé 71, 4.o piso, de 10 a 12 horas, Sección Materiales y Adquisiciones.

La Propuesta se llevará a efecto el día 11 de agosto, a las 11 horas.

DIRECCION DE VIALIDAD

OFICINA CENTRAL.— Llámase a propuestas públicas a Contratistas inscritos en Primera Categoría en el Registro General de Contratistas de la Dirección de Vialidad, para la construcción de los puentes "Popeta" (Superestructura), en sector Cullipran a Mandinga, y "San Esteban" y "LOCA", en sector Rapel-Las Arañas, en el camino de Melipilla a Las Cabras, provincia de Santiago.

Presupuestos Oficiales:

Puente Popeta ...	E° 15.789,42
Puente San Esteban ...	50.055,84
Puente Loca ...	24.633,49
Una sola propuesta por la suma de ...	E° 90.478,75

Fecha de apertura: 21 de julio de 1961, a las 11 horas.

Recepción de documentos calificatorios, Art. 3.o Bases Administrativas, hasta el 18 de julio de 1961.

Bases, antecedentes y planos a disposición de interesados desde hoy 10 de julio en la Oficina de Partes del Departamento de Puentes, diariamente, de 10 a 12 horas.

He aquí a cinco bailarinas del Ballet Stanislawsky, de Moscú. De izquierda a derecha, Valentina Yermilova, Xenia Slepujina, Elena Barcheva, Galina Komolova y Lilia Trenina, durante un breve descanso en el Hotel Crillon.

Arribó a Santiago Ballet del Teatro Stanislawsky

A las 17.35 (con casi dos horas de atraso), arribó ayer a Los Cerrillos el avión de la Panair Do Brasil que traía a 45 integrantes del Ballet Stanislawsky de Moscú, conjunto que viene por primera vez a Chile, y que ofrecerá una serie de recitales en el Teatro Municipal de Santiago y, probablemente, en Viña del Mar.

La delegación soviética fue esperada por numeroso público.

El conjunto folklórico "Hanga Roa" cantó algunas tonadas y bailó cuecas al pie del avión, siendo rodeados por los miembros del Ballet Stanislawsky.

Entre los asistentes a la recepción estaban el actor Roberto Parada, el Director de la Filarmónica de Chile, Juan Matteucci; el Director del Ballet de Arte Moderno, Octavio Cintolesi; el regidor Luis Barría, el diputado Hugo Robles y una veintena de bailarines del BAM, que entregaron ramos de claveles a los artistas visitantes.

La delegación se hospeda desde anoche en el Hotel Crillon, donde los representantes chilenos han instalado una oficina de Información y Relaciones Públicas.

El conjunto permanecerá en Chile hasta el 3 de agosto próximo, continuando su jira a Buenos Aires y Montevideo. Viene de actuar en Sao Paulo y Río de Janeiro, con resonante suceso.

La función del debut fue fijada para el próximo jueves, a las 19 horas, en el Municipal.

Los bailarines se mostraron cansados, pero no rehusaron posar para algunos diarios santiaguinos en sus habitaciones del Crillon.

Ocho integrantes del conjunto arribaron a Los Cerrillos a las cinco de la madrugada de hoy.

Para las 17.30 horas se ha programado una conferencia de prensa.

NUEVOS CURSOS DE CULTURA HISPANICA SE INICIAN HOY

Dos nuevos cursos se iniciarán hoy en el Instituto Chileno de Cultura Hispánica (Huérfanos 1820) cumpliendo con la programación de actividades literarias del presente año.

Estos cursos serán sobre "Hispanoamérica, realidad internacional", iniciándose con el tema "España Imperial", que el R.P. Osvaldo Lira, iniciará a las 18.45 horas.

A las 19.45, se iniciará el curso "Arte Español", a cargo del arquitecto y profesor Manuel Gutiérrez Lea-Plaza, y que, como el anterior se desarrollará en 4 lecciones, los días 17, 24 y 31 del presente, aparte de la inicial, de hoy.

El Instituto Chileno de Cultura Hispánica dió comienzo a estos ciclos, el viernes pasado, con dos temas: "La Hispanidad en las letras españolas" y "Desarrollo del pensamiento político contemporáneo", a cargo, respectivamente, de los profesores Martín Panero, y Ricardo Krebs.

Para agosto, se anuncia la iniciación de un ciclo de Arqueología y Etnografía a cargo del profesor del Instituto de Etnografía de la Universidad de Ginebra, Sr. Jean Christian Spahni. Se desarrollará en seis lecciones, iniciándose el 1.o de agosto.

Curso de Introducción a Estudios de Ingeniería

Cinco lecciones de Introducción a los estudios de Ingeniería, —los días viernes, a partir del 14 del presente, a las 19 horas, en la Sala Valentín Letelier— ha programado el Departamento de Extensión Cultural de la Universidad de Chile.

El curso, especialmente dedicado a los estudiantes del segundo ciclo de humanidades, estará a cargo del profesor extraordinario de Introducción a la Ingeniería y de Hidráulica Sanitaria, Jorge von Bennewitz, ex director de la Escuela de Ingeniería. Las clases incluyen un análisis de la definición de Ingeniería, una visión de las diversas carreras, —ingeniería militar, civil, de minas, mecánica, de electricidad, química, industrial—, su ejercicio profesional y las características más importantes, desde el punto de vista vocacional.

Asimismo, abarcará la enseñanza de este ramo en las diversas Universidades, los sistemas de escolaridad, posibilidad para las mujeres, becas y otras facilidades, enseñanza de graduados y futuro profesional. Al término del curso se efectuará una visita guiada a la Escuela de Ingeniería y sus Institutos de Investigación.

Las inscripciones para este ciclo se reciben diariamente de 10 a 13 y de 14 a 20 horas, en Huérfanos 1117, Of. 13.

Alumnos de Ciencias Políticas entregarán proyecto de Facultad

Continúan atrincherados en el local de la Escuela.

Hoy o mañana harán entrega al Rector de la Universidad de Chile de un proyecto que crea la Facultad de Ciencias Políticas y Administrativas, los dirigentes de los alumnos de la Escuela de Ciencias Políticas, que se encuentran en huelga desde el jueves, atrincherados en su local de Compañía 1413.

Alrededor de cincuenta estudiantes permanecían ayer en el establecimiento, mientras sus compañeros se preocupaban de aprovisionar de víveres el recinto.

El presidente del Centro de Alumnos de la Escuela, Carlos Herrera Cortés, informó que los 780 estudiantes continuarán el movimiento huelguístico hasta que las autoridades universitarias se pronuncien sobre las peticiones formuladas, cuyo punto principal es la creación de la Facultad del ramo.

Dijo que "nada se ha hecho por resolver las cuestiones de importancia que están en manos de las autoridades universitarias. Hemos nombrado una comisión de alumnos diplomados y egresados que, a más tardar el martes, entregarán un informe final al Rector, pidiendo la creación de la Facultad. En el informe se contempla la designación de una comisión de profesores de la Escuela, delegados de los alumnos, representantes del Rector y expertos en materias jurídicas y sociales para estudiar nuestro caso".

Anunció, además, el jefe de los alumnos en huelga que la Federación de Estudiantes de Chile se reunirá hoy para considerar un probable apoyo al movimiento. En cuanto al apoyo proveniente de otros sectores, dijo que han visitado el establecimiento parlamentarios de diversos partidos: Hernán Brücher, Clodomiro Almeyda, José Musalem, Rafael Valdivielanuela, entre otros. Herrera, que dijo también que estuvieron de acuerdo con las peticiones de los estudiantes, coincidiendo en que la única solución del problema de la Escuela de Ciencias Políticas es la creación de la Facultad, pues la Escuela está basa la esfera universitaria, trascendiendo incluso lo nacional.

Agregó el presidente que, en diantil que se entrevistó con el Director de la Escuela, Jorge Guzmán Dávalos, solicitó la suspensión del movimiento hasta el día en que se reúne la Facultad, pero los alumnos acordaron continuarlo hasta obtener un pronunciamiento definitivo.

Mañana se reunirán los egresados, en el local de la Escuela, a las 20 horas, para tratar el apoyo a los alumnos.

Las buenas mozas estudiantes de Ciencias Políticas y Administrativas están cumpliendo papel de dueñas de casa mientras los jóvenes mantienen la barricada en la puerta de Escuela que tienen tomada desde el jueves en la mañana. 780 alumnos se declararon huelga pidiendo ser reconocidos como estudiantes universitarios, y que sus profesores ganen el cargo por concurso. En el grabado, preparan las once Carmen Lynam, María Angélica Echeverría, María Graciela Monzó y Montserrat Palou.

Tres atracos a gente modesta cometieron pseudos policías

Cuatro individuos que fingieron ser policías civiles, desvalijaron a humildes hogares de la Población La Estrella, en la madrugada de ayer. Ciento cinco escudos en dinero efectivo, dos revólveres, un reloj pulsera de mujer, y un reloj pulsera de hombre, fue el botín en tres atracos domiciliarios sucesivos. Los falsos policías, que argumentaban andar tras la pista de unos "ladrones", operaron en un automóvil de color negro, cuya patente no le fue posible a ninguna persona conocerla.

El primer golpe se produjo en el negocio de menestras de Héctor Ulloa Vergara, en la Manzana G., casa 9, de donde se llevaron 25 escudos en dinero, y un revólver que el dueño avaluó en 40 escudos. La segunda víctima, lo fue Inés Venegas Venegas, moradora de la casa contigua, es decir, la número 10. De aquí se llevaron en el registro realizado, la suma de 30 escudos, y un reloj pulsera con fantasía que portaba la dueña de casa y, además, un revólver Smith Wesson. Por último, se trasladaron a la Manzana M., casa 15, y aquí Egidio Flores Moreno debió entregar 50 escudos, y le quitaron un reloj de pulsera.

En todas partes esgrimiendo sendos revólveres, los pseudo policías ponían manos arriba a los inquilinos y uno de ellos, que hacía el jefe, cara colorada, pelo carioso, 1.75 metros de estatura, exhibía un documento que nadie leyó desde luego, pero que según él explicaba a grandes voces, se trataba de una orden judicial para allanar los domicilios de la población, en busca de "ladrones".

Desde que se tuvo conocimiento en el Cuartel de Investigaciones de éstos hechos, en las primeras horas de la mañana de ayer, personal de la Brigada Móvil dio comienzo a una intensa labor, a fin de averiguar el mayor número de antecedentes posibles, especialmente, para tratar de hacer un "retrato hablado" de cada uno de los cuatro individuos.

Otro de los personajes de la banda era de tez morena, delgado, 1.80 metro de estatura, de más o menos 30 años, con una vistosa bufanda de color amarillo. El tercer hombre era de baja estatura, pelo rubio, usaba terno color azul e impermeable plomo, con bastante uso; además, usaba lentes obscuros. El cuarto integrante era el más joven, 22 años, pelo negro muy liso, mal vestido, y de piel manchada en el rostro. Su aspecto era de timidez al actuar.

La policía de Investigaciones, en las últimas horas de anoche había detenido a varios sospechosos. También tenía la certeza sobre el vehículo usado por los asaltantes. Es un automóvil Ford, modelo 1959, color negro, sin patente.

Manifestación a nuevo director de "Ercilla"

La empresa francesa de aviación "Air France", ofreció una manifestación en honor del periodista, Enrique Cid, con motivo de su reciente designación como director de la revista "Ercilla". Asistieron al acto miembros de la Embajada francesa, representantes de la prensa y radio. EN EL GRABADO, durante la manifestación, Juan Saldaña, Editor Nocturno de "El Mercurio"; Gabriel Mora, Jefe de Informaciones de "El Diario Ilustrado"; Gerardo Dubois, Agregado Comercial de la Embajada francesa; el festejado, Enrique Cid; Genaro Medina, Director de "Vea", y representante de "Air France".

Comunistas engañaron con la casa propia a camaradas ferroviarios

En el transcurso de la presente semana, el Juzgado del Crimen de San Bernardo, debe recibir el peritaje relacionado con la extraña contabilidad de la Cooperativa de Edificación "Jesús Ballesteros", en donde los ex dirigentes Manuel Zamorano Núñez, Arturo Viera Apablaza, Héctor Miranda Marchant, Erasmo Vásquez Uribe y Vicente Pino Rosales, todos de filiación comunista, aparecen responsables de haber despilfarrado más de dos millones de pesos.

Hasta ahora nadie sabe dónde y cómo se gastaron esos dineros; pero, nada de extraño tendría de que con esa plata los activos comunistas que hasta hace poco tuvieron en sus manos el potencial económico —no es nada despreciable— de la Cooperativa "Jesús Ballesteros", lo hayan empleado en fraternales festejos que, desde luego, estuvieron muy ajenos a las finalidades de la sociedad.

COMO SE FORMABA EL CAPITAL SOCIAL.— La Cooperativa se formó en el año 1955, y tras laboriosa gestión obtuvo su personalidad jurídica, el 26 de julio de 1956. Desde su fundación, los asociados aportaban cada uno 6 escudos mensuales, pero que poco después aumentaron a 8 escudos y, finalmente, el cupo social terminó en once escudos. El dinero se descontaba por planillas y la empresa de los FF. CC. del Estado hacía entrega del valor mediante cheque que era depositado en la sucursal del Banco del Estado de San Bernardo. A cargo del depósito en la cuenta bancaria estaba Vicente Pino Rosales, pero en los giros para gastos y otros autorizados por la asamblea de socios, además de éste, debía intervenir y firmar Héctor Ramírez González, una especie de gerente de la entidad.

PERITAJE DE LA CONTABILIDAD DECISIVO.— El perito que estudia actualmente los libros y documentación, por mandato del Juzgado del Crimen de San Bernardo —esta semana será entregado— dirá la cantidad exacta del dinero, cuyo destino se desconoce y, lo que es más importante, servirá de base para que el magistrado determine a quién o a quiénes afecta responsabilidad penal. Estos últimos deberán ser encargados reos, pero antes seguramente dirán la verdad en los careos y así el tribunal podrá entrar de lleno a desentrañar la burla de que los ex dirigentes comunistas hicieron de sus compañeros de la Maestranza de San Bernardo, que con tanto sacrificio se desprendieron de parte de sus sueldos, soñando en la casa propia.

ALUMNOS DE U. TECNICA INICIAN CONGRESO HOY

Con un acto en la Sala del Consejo Universitario se inaugurará hoy a las 10 horas, el Segundo Congreso de Estudiantes Pre-Universitarios de la Universidad Técnica del Estado.

El congreso, que se prolongará hasta el sábado, tiene por objetivo fundamental el reestructuramiento de la Federación de Estudiantes Pre - Universitarios de la Universidad Técnica del Estado y el estudio de la reforma de los planes y programas de estudios.

Asistirán delegados de las siete escuelas afiliadas a la Federación: Antofagasta, Copiapó, La Serena, Santiago, Concepción, Temuco y Valdivia.

DENUNCIAN FALTA DE VIGILANCIA EN CALLE ECHAURREN

Se ecuentra en este diario, a disposición de su dueño, una billetera con documentos, que fue encontrada en calle Echaurren frente a la puerta del N.o 204, por un vecino (Carnet de Identidad N.o 397631, de Santiago), anteayer sábado, en la tarde.

El mismo vecino denunció el hecho de que en dicho barrio, ha habido cuatro asaltos, algunos en pleno día, lo que se debe —según afirmó— a la falta de vigilancia policial. Además, días atrás asaltaron a la cajera del Teatro República, y a una dama, la que resultó lesionada al recibir golpes en la espalda y la cabeza, de manos de sus asaltantes.

CURSOS PARTICULARES DE HUMANIDADES

SEÑOR APODERADO:

Durante las Vacaciones de Invierno se harán CURSOS SOS de todos los ramos de Humanidades de 1.o a 6.o año. DURACION: Cada curso comprende 20 horas de clases, a razón de 2 horas diarias. OBJETO: Recuperar a los alumnos en aquellos ramos en que tengan notas deficientes. CAPACIDAD: Se comenzará desde sus fundamentos. CAPACIDAD: El número máximo de alumnos en cada curso será doce. PROFESORADO: Es de primera categoría, titulado y con amplia experiencia en la enseñanza. CONCLUSION: La experiencia nos ha demostrado que un elevado porcentaje de nuestro alumnado mejora positivamente sus notas en el colegio en que estudia.

BILBAO 502. Solamente se atiende de 17 a 20.30 horas.

INFORMES: Teléfono 496575, de 9 a 13 hs.

MOTOCICLETAS alemanas

HASTA 30 MESES PLAZO

DISPONIBLES PARA ENTREGA INMEDIATA

RAFALOWSKI HNOS.

DISPONIBLES PARA ENTREGA INMEDIATA.

PROVIDENCIA N.o 1414
SAN DIEGO N.os 1221 y 1789

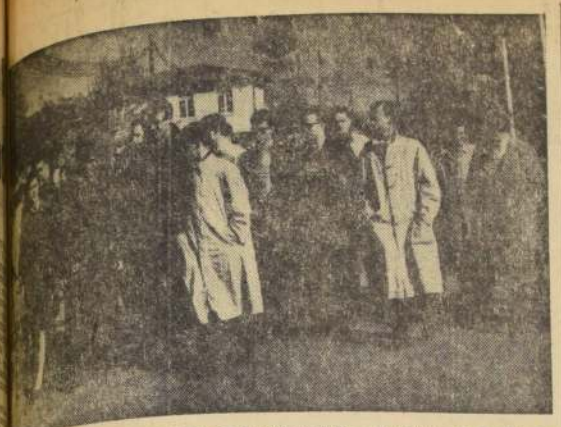

...AL DE YALE EN LA ESCUELA DE CARABINEROS.— El conjunto de la Univer... de Yale —"Yale Glee Club"—, que cumple 100 años de su fundación, y que anoche ...brillante concierto en el Teatro Municipal, aparece aquí al llegar a la Escuela ...neros, institución a la que realizaron una visita. Dirigido por el maestro Fenno ... Coro de Yale, ofrecerá hoy, fuera de programa, un concierto gratuito, durante el ... Federación de Coros de Chile le rendirá homenaje. El acto se efectuará en el Gimnasio Maccabi.

HOY INICIAN ACTIVIDADES CINCO ESCUELAS DE INVIERNO DE LA U.

Arica, Antofagasta, Temuco, Osorno y Punta Arenas, son las ciudades donde funcionarán estas escuelas.

Con ceremonias inaugurales a realizarse hoy en la mañana, en las ciudades de Arica, Antofagasta, Temuco, Osorno y Punta Arenas, se iniciarán las actividades de cinco respectivas Escuelas de Invierno, con la que Universidad de Chile, a través de su Departamento de Extensión Cultural, cumple su plan de descentralización de la cultura superior.

Dirigidas por los catedráticos Raúl Silva Castro, Federico Rutland, Francisco Salazar, Mario Ciudad y el Dr. Hernán Romero, las Escuelas prolongarán sus cursos hasta el 22 del presente. Con programaciones determinadas, en colaboración con sectores representativos de las respectivas localidades, los cursos de estas Escuelas ofrecerán, además, la característica de abarcar temas especialmente referentes a los problemas de cada zona, sin perjuicio de cursos de interés general sobre historia, arte, folklore, literatura, filosofía, etc. En Arica, habrá ciclos especiales sobre procedimiento aduanero, auditoría, código tributario, realidad geográfica de Chile, etc. En Antofagasta, habrá cursos de cooperativismo, para obreros y empleados, y se tratarán los problemas específicos de la provincia: utilización de aguas subterráneas, arqueología aplicada a la zona, etc. Temuco, sede de un colegio universitario, dedicará los cursos a los profesores secundarios y profesionales, tratando las últimas materias en la técnica pedagógica. En Osorno, los sectores de la producción han sido especialmente considerados en la programación de los cursos, y en la provincia de Magallanes la escuela desarrollará sus funciones no sólo en la ciudad de Punta Arenas, sino en varias otras localidades, con cursos sobre desarrollo de la comunidad, cibernética, Seguridad Social, plan decenal de desarrollo, fomento ganadero, etc.

CURSADOS ASCENSOS EN LA EMPRESA DE AGUA POTABLE

Contador general de la Empresa de Agua Potable de Santiago, fue designado el jefe de la Sección Contabilidad, Ernesto Lewis Silva, quien trabaja en la empresa desde hace 22 años.

Otros nombramientos cursados por decretos del Ministerio de Obras Públicas son: a contador jefe fue ascendido Fernando Pérez Araya; a contador, grado 3.o, Miguel Vargas Guzmán; a contador, grado 4.o, José Angel Espinoza Pino, y a jefe de la Sección Almacenes, Eduardo Cabezas Cisternas.

Organizan VI Operación Jefe

ICARE recibió ayer oficialmente a los tres profesores de las Universidades Católica y de Chile que fueron contratados para desempeñar las cátedras de Finanzas y Administración de la Producción, en la Sexta Operación Jefe que se efectuará este año entre el 20 de agosto y el 15 de septiembre en Viña del Mar, y participarán en ella 50 empresarios y altos ejecutivos de la actividad privada tanto chilenos como latinoamericanos. En el grabado, de izquierda a derecha, los señores Emilio Lamarca, secretario ejecutivo de la Operación Jefe; los profesores Víctor Granifo, Vicente Kovacevic y Enrique Sánchez, y el gerente general de ICARE, Enrique Barriga.

...estigan anormal ...ecimiento de ...uctos lácteos

...Comité de Defensa del ... envió una comu... a las firmas distri... "Mc Scott y Agen... con el fin de ... existe dismi... en las cuotas que en... CHIPRODAL, o si son ... han reducido las ... que asignan al ... minorista, para po... el origen de ... que hay en el ... de los artícu... de la leche que ... CHIPRODAL.

...mismo es el texto de ... comunicación:

...las recibido en este ... innumerables recla... del público, todos ellos ... con limitaciones ... al detalle de la li... productos lácteos ...RODAL de la cual ... son distribuidores.

...mos número de estos ... se refiere a la le... ...nada, artículo del ... taxativamente impo... ...ser en cada compra ... una unidad y del que ... ocasiones se niega ...

...una rápida encuesta ... entre el comercio ... se nos ha mani... que esta restricción ... venta de los produc... ...tados al público ... a su vez, en una ... reducción en la can... ...adería que Uds. ... a los minoristas, la ... muy inferior a la ... normal.

...su parte, la Gerencia ...CHIPRODAL, en comu... fechada el 19 de ... pasado, época en que se ... a apreciar este pro... ...se hoy se ha agudi... ...nos sirvió informarnos ... suministros han sido ... a los habituales, ... textualmente, "en ... toda reclama... que pueda presentarse ... abastecimiento insufi... ...se de obedecer a aca... ...de mercancía, ... parte del comercian... público."

...estas circunstancias, ... de iniciar gestiones ... autoridades para ... la solución de este ... o de iniciar una ... frente a los consu... ...agradecemos a Uds. ... informarnos, con ... si, actualmente, ... una disminución en ... que les entrega ...TAL, o si Uds. han ... una entrega al co... minorista.

...entendido que en ... se refiere a precios, ... se mantienen inalte...

...PLIRA 8 AÑOS ...S DE ABSTEMIOS

...próximo 15 de julio el ... de Abstemios de Chi... cumplirá ocho años de ... La creación del ... se debió a un peque... grupo de enfermos en ... en la Clínica ...ica del Hospital ...tricio de Santiago. ... ha incrementán... y hoy tiene incluso, ...idad Jurídica, con... en febrero del año ...

...fin es luchar por la ... social de los ... alcohólicos y co... con los ex alcohóli... para mantenerlos en ... de abstinencia. Ex... consigue con un tra... ...permanente destinado ... la personalidad ... para que pue... contra su habi... ...actividades de ... índole educativa, ... social y deportiva. ... Chile está asesorado ... equipo de profesio... del Servicio Psico... y es el único de ... del Hospital del ... en el país. Está ... Los Alcohólicos ... de EE. UU. El ... ...ibo, organizado ... ...esposas, madres, hi... ...mamas, coopera en ... Familiar.

...campaña que rea... ...ch de Abstemios, ... a toda per... ...solicite de su ayu... ...mejorar la condi... ...alcohólicos.

...RATIVA CENTRAL ...DENTISTAS APROBO ...BALANCE GENERAL

...general y cuenta ... financiera trató ... asamblea general de ... de la Sociedad ... Central de Den... de Chile, CODENCHILE. ... financiera del ... del Consejo, doctor ... Burton, fue apro... ...unanimidad, como, ... el balance general, ... el movimiento ... Clínica Matriz de Santia... ...sucursales de Valparai... ...Concepción y los depósi... ...sucursales de Antofa... ...y Temuco.

SENSACIONAL!

SOLO FALABELLA
PUEDE OFRECER
6 LIQUIDACIONES
JUNTAS

Imposible detallar
tantas y tantas ofertas
VEA las vitrinas de
nuestros 6 locales

cenit publicidad

LIQUIDACIONES

Ahumada, la calle de Falabella

TODA UNA CALLE 17 PISOS Y 60 DEPTOS A SU DISPOSICION

LA NACION Empresa Periodística "LA NACION", fundada el 14 de enero de 1917.— AGUSTINAS 1269.— TELEFONO 82222.— CASILLA 81-D.

PRESIDENTE DEL CONSEJO: Fernando Claro Salas.

Poda

Un frente común

Dos hechos económicos fundamentales atraen en estos instantes la atención de toda la América Latina: La Zona de Libre Comercio Latinoamericana y el Plan de Alianza para el Progreso, que se discutirá en la Conferencia de Punta del Este.

Y los dos inciden sobre un único y fundamental problema: El de nuestro subdesarrollo económico y la necesidad vital de superarlo a corto plazo.

Podríamos decir, que la Zona de Libre Comercio es la respuesta de los países latinoamericanos al desafío de su propia pobreza, para unir sus fuerzas y luchar, mancomunados, por dar juntos la gran batalla de su prosperidad.

Y, con igual criterio, podríamos señalar a la Alianza para el Progreso como la respuesta que da Estados Unidos al llamado de América Latina, para encontrar una mayor y más operante cooperación internacional, que le permita superar sus problemas de subdesarrollo.

Aunque técnicamente diversas, las dos Conferencias internacionales que deberán celebrarse en los próximos días en Uruguay —la de Montevideo, para aprobar las listas nacionales de intercambio de productos que entrarán a operar en la Zona Libre; y, la de Punta del Este, para discutir el Plan Kennedy en escala continental— obedecen, en el fondo, a una misma y única causa: El deseo de promover el progreso económico y social de América Latina.

La primera, pretende alcanzar ese objetivo a través del aumento masivo del intercambio comercial entre los países del área.

La segunda, a través de la cooperación interamericana, en los planes financiero, económico y técnico.

Obviamente, estos dos grandes acontecimientos próximos requerirán de una serie de pronunciamientos "in concreto", de parte de nuestros países; y en esas condiciones, el procedimiento de consultas previas entre Gobiernos aparece como una de las herramientas más expeditas, para cambiar opiniones y coordinar políticas comunes.

Una misión de esa naturaleza fue la que cumplieron, en el orden económico, los Ministros de Relaciones Exteriores y Economía, durante su reciente visita a Buenos Aires y Brasilia.

De las reuniones celebradas por esos Secretarios de Estado con sus colegas argentinos y brasileños, se desprende que los Gobiernos de los tres países están perfectamente de acuerdo con puntos básicos como los siguientes:

1) Que es absolutamente necesario buscar los medios más efectivos para hacer una pronta realidad los planes de ayuda al desarrollo de nuestros países;

2) Que es imperioso promover las más amplias corrientes de comercio en la región;

3) Que es conveniente armonizar las normas que regulan los pagos de mercaderías con los sistemas de comercio exterior y cambios, existentes en los distintos países (por eso se acordó dejar sin efecto el Convenio de Pagos vigente a contar del 1.o de octubre próximo, y liquidar, a contar de esa fecha, en moneda dura, todas las transacciones entre Chile y Brasil. Igual modalidad ya rige en Chile y Argentina);

4) Que la cooperación que implica la Alianza para el Progreso no solo debe limitarse a una ayuda de carácter financiero, sino también a buscar fórmulas que permitan asegurar la colocación de los productos básicos de exportación, a precios estables, a fin de que sean así superadas las dificultades por que atraviesan nuestras economías como consecuencia de su carácter monoproductor de materias primas, y

5) Que para que los países miembros de la Zona de Libre Comercio puedan competir en los grandes mercados extracontinentales, como los europeos, es necesario establecer mecanismos o sistemas de crédito que faciliten la colocación de sus productos en esas áreas.

No es ésta una enumeración exhaustiva ni taxativa de los acuerdos logrados durante la jira de los dos Ministros chilenos, pero sí, señalan puntos de vista comunes que son de primaria importancia y que garantizan la presentación de un poderoso frente único de opiniones, ante el desarrollo de las dos próximas Conferencias.

Creemos que mediante estos acuerdos se ha dado un gran paso hacia adelante en la tarea de ajustar el Plan Kennedy a las reales necesidades latinoamericanas y de hacer más operante el desarrollo del intercambio comercial dentro del marco multilateral que presenta la Zona de Libre Comercio Latinoamericana.

C.

Cosa de nunca acabar

Escoger el terreno de la controversia es el primer deber del combatiente.

Como buen economista, el profesor Baltra lo ha hecho en esa tembladera que son las estadísticas. Sabe bien que el público acaba por perderse en ellas como una pulga en la cola del perro.

De este modo la discusión se torna ininteligible.

—La producción está estagnada, dice él.

—No señor, aumentó; lo dicen los propios industriales —se le replica.

—¡Ah! —clama el profesor Baltra—; pero disminuyó la producción "per capita".

Eso, porque aumentó al mismo tiempo la producción de guaguas, y de este modo "el producto bruto" de este año resulta inferior al del año pasado.

Y así, hasta el infinito. Cosa de nunca acabar.

Al respecto vale la pena recordar el caso de aquel aficionado a las estadísticas que quiso suicidarse arrojándose a un río cuyo término medio de profundidad era de dos metros. No pudo, porque se metió donde sólo tenía veinte centímetros.

Más atendible es su explicación sobre aquel ruego para que el señor Alessandri aceptara la candidatura presidencial. Como toda maniobra táctica —eso dice él que fue—, hay que juzgarla por sus resultados. El señor Baltra buscaba la manera de asegurar el triunfo del señor Bossay.

Pero —es claro— uno puede equivocarse. Lo malo es ser inconsecuente. ¿Cómo justificar después de aquel ruego su oposición a que el radicalismo ratificara en el Congreso Pleno la mayoría popular relativa del señor Alessandri?

Ahora sí le recordáramos que la misma petición la había hecho antes de la Convenc[illegible]l, y en forma dra[illegible]r González [illegible] un t[illegible]

Estudiantes cooperan a formar bibliotecas

El Centro Juvenil "Viena", formado exclusivamente por estudiantes del sector San Miguel, entregó al Sr. Ministro de Educación la siguiente carta: "En conocimiento de los plausibles propósitos manifestados por el S. Gobierno, en orden a estimular la formación de bibliotecas de barrios para propender a solucionar la escasez de textos escolares, nuestra institución ha resuelto dirigirse a US., ofreciéndole toda su cooperación para tan altos objetivos.

El Centro Juvenil "Viena", formado exclusivamente por estudiantes, desarrolla sus actividades artísticas, culturales y deportivas en un vasto sector de la comuna de San Miguel, donde por su densa población escolar, la falta de bibliotecas que los proveean de libros es un gran problema.

El Centro Juvenil "Viena", solicita a US., se sirva proporcionarle un local apropiado para biblioteca, a cuya dotación de textos podría contribuir directamente nuestra entidad, mediante actos artísticos, veladas, etc., realizados a beneficio exclusivo de esa finalidad."

Intolerable

La competencia comercial es la consecuencia necesaria de la libertad de precios.

Si aquélla se bloquea, es que alguna expoliación monopólica anda de por medio.

Ahora bien, los anuncios, la publicidad sobre los precios, son un elemento esencial de la competencia en el comercio moderno.

Sin embargo, a pesar de que el país se encuentra en un régimen de libertad de precios y, por lo tanto, de libre competencia, se ha dado el caso de que una asociación de químicos farmacéuticos, propietarios de farmacias, impida la publicación de anuncios sobre quiebra de precios en un establecimiento determinado. Todo ello en obsequio de la "ética profesional" que se menoscabaría ofreciendo al público precios más convenientes.

No es posible dejar pasar tal hecho sin la más vigorosa protesta.

El consumo de artículos de farmacia gravita considerablemente en los presupuestos familiares, y en especial, en el de las clases menos favorecidas por la fortuna.

Nada tiene que ver con la ética profesional de los farmacéuticos el hecho de que alguna farmacia anuncie precios reducidos, si se atiene a ellos en la realidad.

Es verdad que una botica ha de estar regentada por un farmacéutico; pero eso tiene por objeto garantizar al público el despacho de recetas, y no más.

Tomar pie de tal circunstancia para interferir en la competencia comercial, es a todas luces algo excesivo.

Y si ello resulta perjudicial para el público, simplemente intolerable.

TRIBUNA LIBRE.—

Instrucción y educación

En 1928, el Ministerio de Instrucción Pública pasó a ser el de Educación Pública. El cambio de nombre se inspiró en el propósito de señalar a la ciudadanía que el aspecto **educacional** interesaba preferentemente.

Desde entonces, con pertinaz periodicidad, se han sucedido los ensayos de reformas que tienden a dar solución a lo que se ha dado en llamar "el problema educacional". En el presente se ha reagudizado tan loable preocupación por ordenar, sistematizar y planificar la educación pública. De inmediato —y como siempre— han surgido los debates y las discusiones, abundando las polémicas. Mas, si se revisa con serenidad todo lo que en torno al problema se discute, se observa que, en el fondo, existe un tremendo divorcio entre lo que comprende el común y lo que entienden los pedagogos por **educación**.

Se ha hecho mucho caudal del "fracaso de la educación en el país", hasta hacerse "slogan" aquello de que la educación es mala, que los sistemas que operan son caducos, que hay desarticulación de grados, etc. Sin embargo, lo extraordinario en este afán es que se confunden dos cosas distintas: instrucción y educación.

Con la **educación** se procura dar al individuo normas y modales de convivencia, para consolidar, en la comunidad, principios de respeto recíproco, consideración mutua y urbanidad; v. gr., educar al individuo para que se afinen las relaciones entre los hombres. Es un asunto de conducta. La educación "civiliza", vale decir, desbasta la piedra bruta con instrumentos de delicado manejo, hasta pulirla, forjando, dentro de los convencionalismos propios a cada colectividad humana, el encaje de una con la otra, hasta lograr un conjunto armonioso. Pero, como no se trata de construir muros incásicos, de piedra, y se opera con seres humanos integrantes de una comunidad, el fundamento de esta labor de pulir radica en principios morales.

La **instrucción**, en cambio, no es otra cosa que dar conocimientos a quienes no los poseen. La instrucción, en su aspecto público, se estratifica en grados sucesivos y metódicos para que el individuo eclosione primero de la penumbra del analfabetismo y, en forma pedagógica, adquiera nuevos conocimientos. La finalidad consiste en obtener elementos útiles al progreso de la comunidad.

No es aventurado decir que **instruir** es ciencia y es arte; **educar**, en vez, es ética.

Ahora bien, ¿Qué está mal en Chile?

La Instrucción Pública ni ha estado ni está mal, ya que el resultado de ella está a la vista, y puede enorgullecernos si no pecamos de exigentes. En donde actúe un chileno instruido, en cualquiera de las ramas del conocimiento humano, se destaca. Aseverar lo no es jactancia ni es soberbia, es una comprobación legítima. Y si algo está mal, no lo han sido ciertamente los métodos y sistemas aplicados, sino el hecho de no alcanzar a todos los ciudadanos sus beneficios. El beneficio integral con resultados óptimos es ardua labor en que se empeñan todos los pueblos, con no pocas dificultades, porque, en el fondo, es un problema económico. Lo mejor estriba en que cada ciudadano alcance un nivel mínimo de instrucción, cuya medida más exacta acaso esté en que con ese mínimo de instrucción quede capacitado para decidir, por sí mismo, si se perfecciona en los conocimientos o se entrega de inmediato a una actividad remunerada.

Veamos ahora cómo está la Educación. Si, como en el caso anterior, se la ha de juzgar por sus resultados, debemos convenir en que está más o menos. Allí está a la vista el automovilista, de apariencias decentes, que vomita groserías y prodiga ademanes obscenos en la menor dificultad del tránsito, y con absoluta impunidad; está el hombre maduro que en la locomoción colectiva atropella a la madre que lleva el párvulo en sus brazos; el joven que desprecia al anciano, y los que se entretienen en hacer de la muralla un pizarrón pornográfico; los que dejan su rúbrica ofensiva en cuanto servicio sanitario existe de público acceso. No es necesario insistir en ejemplos, pues bueno es ocultar algunas vergüenzas. Así y todo, el resultado de la educación pública no está tan a mal traer; desde luego, en ningún restorán de Chile se exhiben mondadientes; en la calle, la gente respeta las "colas", aunque aún se burla de las luces del tránsito; los jardines abiertos reverdecen, los "piropos" son ingeniosos y no groseros, han sido eliminados los avisos "se prohibe escupir" en los vehículos de locomoción colectiva, etc.

Así y todo, en Chile se ha dado más importancia a la instrucción que a la educación; pero instruir sin educar significa llevar a asumir responsabilidades públicas a individuos carentes de principios éticos y de modales no chocantes, con lo cual, sin duda alguna, se menoscaba la higiene social y pública y no se hace demofilaxia.

Pero la instrucción, sin llevar aparejada la educación, conduce a deplorables deficiencias en la conducta del individuo en la sociedad, por mucho que se argumente en contrario. La inteligencia y la capacidad no están reñidas, ciertamente, con los malos modales, pero, para que la comunidad sea mejor servida, es necesario que los elementos idóneos en preparación sean también educados.

La acción educadora preocupó grandemente a Pedro Aguirre Cerda, antes y durante su Presidencia, al extremo de concertar copiosas reuniones de educadores de todos los grados de la enseñanza, en el Salón Rojo de la Moneda.

Al asumir la cartera de Educación Pública, Benjamín Claro Velasco, en 1942, puso tanto interés personal en el aspecto educacional, que llegó a presidir una sesión del H. Consejo Universitario, con el exclusivo objeto de interesar a la corporación en extender la obra educadora a los estudiantes universitarios. Recuerdo que en el seno del Consejo promovió un debate del más alto interés. En resumen, la conclusión fue la siguiente: si los escolares no llegaban a las aulas universitarias educados, a más de instruídos, era tarea poco menos que imposible lograrlo en la Universidad.

Es que **educar** es, en esencia y en su comienzo, tarea del hogar, y, entonces, parece duro decirlo. En alemán se expresa muy bien esta idea con el vocablo "Kinderstube", literalmente traducido, "la alcoba del niño", porque allí está la verdadera fragua del futuro hombre educado.

Ahora bien, si éste es un decir corriente en un país de tan añeja cultura, significa que tampoco se ha alcanzado el nivel educacional a que se aspira; en consecuencia, no se ve razón valedera alguna para que nosotros no disequemos nuestra realidad, con pinza y escalpelo.

Si en la etapa de la más tierna edad los padres descuidan la educación, el niño llega a la escuela con un déficit difícil de reponer. Más difícil aún, si los bien encaminados esfuerzos de maestras y maestros choocan diariamente con el regreso al hogar. En el alma sensible del niño se crea un verdadero conflicto entre las normas de comportamiento, de respeto y de higiene individual, que recibe en la escuela, y el mentís a ellas, que encuentra en casa: promiscuidad, pauperismo, riña doméstica, madre analfabeta, padre alcohólico, mal ejemplo, etc.; en resumen: miseria. Buen hábito es el delantal limpio, blanco y almidonado, pero, cuando los medios permiten proporcionarlo. El uniforme oscuro es casi una defensa intuitiva de la colectividad, para esconder la miseria, pero sólo luce bien durante el primer mes, y la primera mancha rompe el encanto con varilla mágica, y sigue el descuido.

Para mantener impecablemente forrados cinco cuadernos durante el año escolar, el hogar debe incurrir en un gasto equivalente al costo de cinco litros de leche. Conversando sobre estos tópicos con Domingo Amunátegui Solar, me decía que era obligación del Estado dar estos elementos al niño, para poder exigirles aseo. Son, en realidad, detalles tan interesantes en la formación del niño como el desayuno escolar, por aquello de que no sólo de pan vive el hombre.

Si la acción de los maestros no es paciente y comprensiva frente a estos factores negativos difíciles de superar, pueden incurrir en injustas apreciaciones, con impactos imperecederos en el espíritu del niño; las injusticias.

Valgan estas reflexiones para los hogares humildes. Pero, para ser justos, debemos mirar también muchos hogares acomodados, que surten de otro tipo de "malcriados" el ambiente. Los padres complacientes con las faltas de sus hijos —faltas que reciben el mote de "gracias"— dañan el concepto de educación, que el niño se forma, resultando un hacedor de sus caprichos, y es también conducta descomedida el trato despectivo y tiránico del niño con los empleados. En la vida pública vemos más tarde a autoridades y "jefes" tratar despectivamente a los más humildes servidores públicos, prodigándoles un "tuteo" patronal humillante y otros motes, olvidando que no son sus empleados, sino sus subalternos, y que, al igual, son servidores del Estado.

Ahora bien, la inteligencia y la capacidad individuales van juntando en un mismo ambiente escolar al de cuna humilde con aquel nacido en hogar opulento. Así llegan a la mesa examinadora universitaria los que han adquirido hábito de sobradores, otros con las uñas renegridas, estudiantes sin afeitarse, "snobs" con aires coléricos, y quienes de cuello abierto y sin corbata, a la par que sujetos que se conducen con educación notoria.

Esta amalgama social que asumirá responsabilidades públicas es el resultado de la instrucción y de la educación. No es extraño, entonces, que se produzcan los resentidos, los que se avergüenzan de sus padres y los abandonados, y aquellos que no logran desasirse de sus "complejos" y llevan en el alma una amargura.

Y volvemos a preguntarnos qué es lo que está mal en Chile. Porque si todos lo dicen y aseguran, algo debe estar mal. ¿La instrucción o la educación?

Partiendo del niño de un hogar humilde y sin recursos, con padres analfabetos, salvo excepciones, los nietos de éste alcanzan un nivel educacional adecuado. Pero si el Estado extrema su preocupación educacional, alcanzarán el mismo nivel los hijos del niño.

Entonces, lo que parece estar mal es la ecuación: instrucción-educación.

De esto se infiere que la preocupación del Estado radica en buscar los medios para equilibrar esta ecuación, que gravita sobre el espíritu, como el especialista en nutrición balancea la dieta más adecuada al sustento del organismo.

Parece también fundamental que no sea sólo el niño quien lleve al hogar las buenas normas que se le enseñan, sino que, en los lugares más apartados y más desposeídos, la escuela misma se acerque a los hogares y que los padres se sientan atraídos por el núcleo escolar. Esto se está haciendo: las ceremonias, los desfiles cívicos, las reuniones sociales, los centros de padres, etc. Es cuestión de intensificar estos contactos, llevando la educación hasta donde, juntamente con la instrucción necesaria, para combatir el analfabetismo del adulto.

La gran labor, la más constructiva, de maestros y profesores, es dar buen ejemplo; el buen ejemplo continuado y permanente siempre prende, por mucho que sea más fácil y cómodo portarse mal que empeñarse en hacerlo bien.

Prof. Hugo K. Sievers W.

ARTE Y CULTURA:

"CIRCE".— Una de las trece telas, de tendencia abstracta, que Carlos Campbell e[illegible] trará, desde mañana, a las 19 horas, en la Sala de Arte Libertad. (Agustinas [illegible] 3er. piso.)

PINTOR CHILENO QUE DEBUTO EN LOS [illegible] EXPONE POR PRIMERA VEZ EN CHILE

Aunque es la primera vez que expondrá en Chile —inaugura mañana, a las 19 horas en la Sala Libertad— Carlos Campbell no debuta recién en la pintura, ya que antes lo hizo en galerías de los Estados Unidos, país donde permaneció más de dos años.

"Viajé solo, sin ayuda de nadie, sin beca, ya que soy autodidacto. Un día se me ocurrió hacerlo, y partí."

En el país del norte expuso, y obtuvo elogiosos comentarios, en la "Village Fare Galerie" (1960); en "Laguna Beach Art Exhibition" (1959), y en la Galería Ruiz de la Paz, en San Francisco de California.

Joven, sin "pose" artística, el pintor chileno habla poco de sí mismo o de su pintura. "Admiro a Paul Klé, y de los chilenos, a Vergara Grez, a Dámaso Ogaz... a Roberto Matta habría que juzgarlo desde un punto de vista mucho más amplio, habría que tener mentalidad europea, para enjuiciar su pintura".

"No me dedico a nada más que a pintar. Soy abstracto, claro que empecé como figurativista, pero luego sentí la necesidad de expresar otras cosas, y por otros medios".

Los nombres de las telas de Campbell pueden dar una idea de la inquietud del [illegible] tor: "Circe", "Fontina", "[illegible] tramarino", etc... Ahora, [illegible] esta primera exposición [illegible] Chile, espera la prueba [illegible] la crítica de su país.

CONCURSO INTERNACIONAL DE MUSICA EN FRANCIA

El Concurso Internacional Marguerite Long-Jacques Thibaud, se celebra actualmente, en la Sala Gaveau, de París.

Fundado en 1943, el Concurso Internacional Marguerite Long-Jacques Thibaud, está abierto a todos los países desde 1946, y se ha convertido así en internacional. Se celebra cada dos años y permite a los virtuosos franquear una etapa importante de su carrera.

Este concurso oficial, de una gran repercusión, es de un nivel técnico cada vez más elevado. Considerado como una consagración, este gran torneo internacional de la Música es la mejor ocasión que se ofrece a los jóvenes virtuosos.

Asegura a los dos primeros laureados (piano, violín), además de una suma bastante importante, contratos con las grandes Asociaciones sinfónicas de Francia y el extranjero. Las bases y antecedentes pueden obtenerse en el Departamento Cultural de la Embajada de Francia.

CORO DEL PEDAGOGICO EN JIRA AL NORTE

En jira por el norte del país se encuentra el Coro del Instituto Pedagógico de la Universidad de Chile, que es dirigido por el profesor Constantino Jaime.

Fundado hace cuatro años por el profesor Hugo Villarroel, el Coro ha tenido activa participación en la vida coral de la capital y del país. Ahora se presentará en diversas ciudades del Norte Chico, para proseguir luego a la ciudad de Antofagasta, desde donde, probablemente, continúe viaje hasta Arica, siempre realizando conciertos de divulgación y extensión musical.

MAÑANA SE EFECTUARA CHARLA SOBRE EL JAPON

Bajo los auspicios del [illegible] tituto Chileno-Japonés [illegible] Cultura, dictará mañana [illegible] interesante conferencia [illegible] su reciente viaje a Japón, [illegible] ingeniero y profesor de [illegible] Universidad de Chile, [illegible] Juan Hinricksen.

El acto se efectuará a las [illegible] 19 horas, en el Salón del [illegible] nisterio de Obras Públicas [illegible] (Morandé 71, tercer piso).

El señor Hinricksen, [illegible] presentado por el presidente [illegible] del Instituto, don Guillermo [illegible] Valenzuela. Actuará el [illegible] junto coral "Pedro Humeres [illegible] Alliende", del Ministerio [illegible] Obras Públicas, bajo la dirección de Pedro Blanco [illegible] habrá el corto cinematográfico documental "La [illegible] Japón", proporcionado por [illegible] Embajada del Japón.

La conferencia será [illegible] da con hermosas diapositivas [illegible] en colores tomadas por el [illegible] ñor Hinricksen en su [illegible] entrada es libre, y se [illegible] especialmente a los miembros del Instituto.

CONCIERTO DE MUSICA DE CAMARA EN EL INSTITUTO CHILENO-ALEMAN

Con la actuación del Cuarteto Otvos, de exitoso debut el año pasado, proseguirán —el miércoles próximo a las [illegible] horas—, los tradicionales conciertos de música de cámara en el Instituto Chileno-Alemán de Cultura (Londres 81).

El Cuarteto está integrado por los solistas: Marianne Otvos, Mirka Silva, Sofía González e Inés Lobos. El programa que ofrecerán en su próximo concierto es el siguiente: Op. N.o 6 en La Mayor de Boccherini, K. V. 464 en La Mayor de Mozart, y Op. Posth. den Sol Mayor de Schubert. Las inscripciones para este concierto se reciben en la Secretaría del Instituto.

"SURAZO", COREOGRAFIA DE P. BUNSTER: PROXIMO ESTRENO DEL BALLET NACIONAL

Con música de Ginastera, va el jueves en el T. Victoria.

Un nuevo estreno anuncia para el próximo jueves el Ballet Nacional, que dirige Ernst Uthoff. Se trata esta vez de "Surazo", coreografía de Patricio Bunster, con música de Alberto Ginastera.

El ballet, basado en "Variaciones Concertantes", del famoso compositor argentino, tiene una duración de 25 minutos, con la siguiente trama: un trío central —representado por Max Somoza, Robert Stuijf y Joan Turner—, representan el triángulo amoroso, en el que una mujer se debate entre la pasión de dos hombres. Finalmente, se van por uno, dejando al desechado, lleno de tristeza. Las partes del ballet, de acuerdo a su trama, han sido definidas por sus títulos como: Desvelo, Amanecer, Danza Matinal, Cabalgata, El solitario, Ultimo intento, Provocación, Riña, Atardecer, Parabienes, Regreso del Solitario y Boda.

Los decorados y trajes fueron diseñados por el escenógrafo Julio Escámez.

Conferencias, Exposiciones, Músicas

PERMANENTE

MUSEO DE BELLAS ARTES.— Reabierto al público, en horarios habituales, de martes a domingo.

MUSEO DE ARTE CONTEMPORANEO.— Reabierto en horarios habituales, excepto los días lunes.

MUSEO PEDAGOGICO.— Dieciocho 145. De lunes a viernes: 14.30 a 19.30 horas. Días sábado, de 9 a 12.30 horas.

MUSEO DE ARTE POPULAR.— Cerro Santa Lucía. Martes a sábado: de 10 a 12.30 y de 15 a 18.30 horas. Días domingo: de 15 a 18 horas.

BIBLIOTECA NACIONAL.— Alameda esquina MacIver. De lunes a viernes: 9 a 12.30 y 15 a 20.30 horas. Sábado: 9 a 12.30 y 15 a 20 horas. Días domingo: de 15 a 18 horas.

HOY

LUCIA AGUAYO.— Acuarelas, en la Sala del Banco de Chile (Huérfanos 972). Inaugura a las 19 horas.

CONCIERTO CORAL.— Actuación del Coro del Liceo de Ancud. Salón de Honor de la Universidad de Chile. A las 19 horas.

PINTURAS FRANCESAS CONTEMPORANEAS.— Sala Le Caveau, Estado 36, muestra de veintitrés pintores modernos franceses.

PINTURA INFANTIL: Auspiciado por el Instituto Chileno-Yugoslavo de Cultura, se exhiben los dibujos de 5 artistas infantiles, en la Sala del Instituto, San Antonio 31, entrepiso.

JUAN GOMEZ. — Expone óleos en la Sala Decor. (Moneda esquina de Miraflores).

AGUSTIN ECHAVARRIA. — Marinas en el Hall del Hotel Savoy (Ahumada 169).

MIGUEL VENEGAS.— Oleos, en la Sala de la Municipalidad de Las Condes.

CARMEN PIEMONTI MIANI.— Oleos, en la Sala Sao Paulo. Inaugura a las 19 horas.

BENJAMIN GUZMAN VALENZUELA.— Paisajes y marinas en la Sala Previsión del Banco de Chile (San Antonio 327).

MAÑANA

INTRODUCCION A LA ARQUEOLOGIA.— Curso de seis lecciones, por el profesor Bernardo Berdichewsky. Primera lección, a las 19 horas. Sala "Egaña" (Huérfanos 1117).

CARLOS CAMPBELL.— Pinturas, en la Sala de Arte "Libertad" (Agustinas 1022). Inaugura a las 19 horas.

RODOLFO OPAZO.— Pinturas, en la Sala del Instituto Chileno-Británico (Teatinos 307). Inaugura a las 19 horas.

"EL TEMA DE LAS [illegible] SAS EN ORTEGA Y [illegible] SET". Tercera charla [illegible] Jorge Millas para el ciclo [illegible] desafío espiritual de [illegible] sas". Sala Valencia [illegible] (Huérfanos 1117). A las [illegible] horas.

PROXIMAMENTE

MUSICA DE CAMARA.— Concierto en el I. Cultural Alemán (Londres 81). [illegible] ción del Cuarteto [illegible] Miércoles 12, a las 20.30 [illegible]

BERTA ORREGO.— [illegible] pondrá óleos en la Sala [illegible] Banco de Chile (Huérfanos 972). Inaugura el lunes [illegible] las 19 horas.

JOSE DE ROKKA.— [illegible] posición de pinturas en el Instituto Chileno Francés de Cultura (Agustinas [illegible]). Inaugura el 24 de julio [illegible]

TOULOUSE-LAUTREC.— [illegible] Exposición de reproducciones de afiches, dibujos y [illegible] grafías de Toulouse-Lautrec. [illegible] Instituto Chileno-Francés de Cultura. Se inaugura el [illegible] julio, a las 19 horas.

DESARROLLO [illegible] CO DE LA MEDICINA [illegible] CHILE.— Ciclo de [illegible] charlas, en el Auditorio [illegible] la Biblioteca Nacional. [illegible] mera charla, por el Dr. [illegible] nacio González Giglio: [illegible] "Bosquejo Histórico de la Medicina Chilena a través de sus figuras más eminentes [illegible] vas". Miércoles 12, a las [illegible] horas.

DOMINGO PROXIMO SE REUNIRA DEL. GENERAL CONSERVADOR

...mingo, próximo se re... ...ción ordinaria, el ...ral del Partido ...cuenta del ...colectividad.

...ENTA trabajo en ...carpintería, ta... ...pintura de automó... ...dirija a nuestros ...HOGAR DE ...Chorrillos 1828.

Héctor Correa Letelier, y se abrirá debate sobre ella y la situación política, social y económica del país.

Reglamentariamente corresponde también elegir nueva directiva. Voceros semioficiales del conservantismo dijeron ayer que lo más probable es que se reelija íntegramente la actual Junta Ejecutiva del Partido, con Héctor Correa Letelier a la cabeza. Como se recordará, la actual Junta fue elegida en una sesión extraordinaria del directorio conservador, ante la renuncia del anterior presidente, Jorge Prieto Letelier, con el que solidarizó el resto de la directiva. En círculos políticos se espera con interés esta reunión que, según los observadores, marcará un hito en la historia del Partido Conservador.

Radicales de Carahue eligieron directiva

CARAHUE — La Asamblea Radical de esta ciudad renovó recientemente su directiva. Quedó integrada por las siguientes personas:

Presidente, Renán Muñoz Aguilera; vicepresidentes, Sigfredo Narváez Pino y Alejandro Floody Buxton; secretario, Ernesto Escamilla Torres; prosecretario, Humberto Catalán Latorre; tesorero, Erasmo Jara Jara; protesorero, Daniel Matus; directores, Carlos Navarrete, Guillermo Muñoz, Carlos Migliardi, Alejandro Arellano y Enrique Ducomún; delegado ante el Consejo Provincial, David Maldonado; Comisión de Disciplina, Juan Luis Peña, Erasmo Jara y Carlos Escamilla; secretario sindical, Gustavo Iglesias.

Los señores Teófilo Muñoz, Clotario Hidalgo, Ernesto Holzapfel, Saro Castro y Esteban Silva, fueron designados directores honorarios. (Guillermo Baeza, corresponsal.)

Comisiones Unidas de Cámara prosiguen hoy estudio de proyecto de las FF. AA.

La iniciativa debe quedar despachada mañana por la Cámara de Diputados. Pasará al Senado en segundo trámite constitucional.

Prácticamente, durante todo el día de hoy sesionarán las Comisiones Unidas de Hacienda y de Defensa Nacional de la Cámara de Diputados, para despachar el segundo informe del proyecto de reajuste nivelatorio de las Fuerzas Armadas y Carabineros.

La iniciativa fue aprobada en general por la Cámara en la sesión especial celebrada el viernes pasado, pero fue enviada nuevamente a las Comisiones Unidas por las indicaciones presentadas. En la misma sesión se formularon más de treinta indicaciones, pero la Mesa las declaró improcedentes en su gran mayoría, y no porque originaran nuevos gastos, como alegaron algunos diputados. El presidente de la Corporación, Jacobo Schaulsohn, dejó constancia de que las indicaciones eran declaradas improcedentes de acuerdo con el artículo 152 del Reglamento que, en su parte pertinente, establece: "No podrán ponerse en votación artículos o indicaciones que, a juicio del Presidente, sean contradictorios con las ideas ya aprobadas de un proyecto de ley o de acuerdo".

Sólo siete de las indicaciones presentadas en la Sala serán debatidas por las Comisiones Unidas de Hacienda y Defensa Nacional, que preside el diputado liberal Ignacio Urrutia. La octava, que la Mesa declaró procedente, será retirada. Había sido presentada por un grupo de diputados radicales. Quedó automáticamente sin valor luego del acuerdo del CEN, en el sentido de instruir a la representación parlamentaria del radicalismo para que apoyen el financiamiento basado en el alza del monto de determinados impuestos directos.

Diputados de oposición anunciaron que renovarían, con modificaciones, la mayor parte de las indicaciones que han formulado al proyecto.

Las Comisiones Unidas fueron citadas a cinco sesiones para el día de hoy. En la mañana sesionarán de 10 a 10.45 y de 10.45 a 13 horas. Se cita en forma fraccionada, para evitar perder toda la mañana, en caso de que fracase la primera sesión por atraso involuntario de los diputados. Por la tarde sesionarán de 16 a 17, de 17 a 19 y de 19 a 21 horas.

Se estima que el segundo informe del proyecto quedará listo en el día de hoy. La suma urgencia acordada por la Sala, para la tramitación de este proyecto, vence mañana a las 24 horas, estimándose que la iniciativa quedará despachada dentro del plazo acordado. Luego, deberá pasar al Senado en segundo trámite constitucional.

DEBATE ECONOMICO TENDRA ASAMBLEA "PEDRO AGUIRRE C."

Un debate económico iniciará el miércoles próximo, a las 19.30 horas, la Asamblea Radical "Pedro Aguirre Cerda".

Servirán de base a este debate todas las resoluciones que se adoptaron en la XXI Convención Nacional del radicalismo, efectuada el mes pasado.

Los debates tendrán lugar en el local de la Asamblea, Catedral 1361. A la reunión del miércoles fue invitado el senador y profesor universitario Humberto Enríquez.

¿VIAJA A LIMA?
LOS CUADRIMOTORES DE
AEROLINEAS PERUANAS
lo llevarán rápida y confortablemente.
Salidas: Martes, Jueves, Viernes y Domingos.
VUELE VIA APSA
AGUSTINAS 1109
FONOS 66843-89854

EVITE CHACHAQUES
USE LA PULSERA "RELAX" M.R.
Eº 8.00
MIRES
VICTORIA 1008.
FONO 52705-STGO.

EXTENSO SURTIDO PARA DAMAS Y CABALLEROS
CHEVRON
PRECIO JUSTO-HORA EXACTA
PIE desde Eº 3
SALDO 10 MESES
Relojería GABOR
ESTADO 91 - 5º PISO

Un nuevo adelanto en la lucha contra el dolor
YASTA - alivio en burbujas
¡Es tan sencillo sentirse bien; usted se libera de sus dolores y malestares desagradables, rápida y eficazmente con un vaso... agua... y YASTA
YASTA de fórmula diferente de otros analgésicos.
Y esta es la moderna forma de administración: se toma disuelta.
Sus ingredientes selectos ya se disuelven por completo en el agua.
YASTA siempre agradable - siempre refrescante.
YASTA tiene otra ventaja más:
Llegando la sustancia activa ya disuelta al estómago, puede pasar rápidamente al torrente circulatorio. YASTA ejerce su acción inmediata sobre el centro del dolor, eliminando los malestares en unos segundos. De ahí que YASTA actúa más rápido.
YASTA no produce acidez y hasta para el estómago delicado constituye un alivio en burbujas
A base de:
Acido acetilsalicílico (Aspirina M. R.)
Acido cítrico - Bicarbonato de sodio
RECUERDE SU FORMULA
un vaso... agua... y
YASTA BAYER M.R.
YASTA calma dolores de cabeza, neuralgias y malestares

GUENDELMAN SASTRES...
UN NUEVO HORIZONTE PARA SU HOGAR!
INAUGURA
SU NUEVA SECCION
ARTEFACTOS DE LAS MAS PRESTIGIADAS MARCAS.
ENCERADORAS.
JUGUERAS.
MAQUINAS DE COSER.
ESTUFAS.
PLANCHAS. ETC.
TODO AL ALCANCE SUYO.
Eº 7 MENSUAL
Eº 6 MENSUAL
Eº 3 MENSUAL
Eº 4 MENSUAL
Eº 10 MENSUAL
Eº 9 MENSUAL OFERTA ESPECIAL
OFERTAS ESPECIALES
ABRIGOS BAGLAN TODAS LAS TALLAS
Eº 25.99
1 VESTON Y 2 PANTALONES FRANELA
Eº 23.99
ABRIGOS SEÑORAS, JOVENES Y NIÑOS
AMPLIOS CREDITOS
DE MEDIA Y COMO UD. LO PIDA
Guendelman SASTRES
SAN DIEGO 852

3 MODELOS DIFERENTES
Lorelei MOD. SHF-1200 GRANDES FACILIDADES
Mozart MOD. 5 Q-55 GARANTIA TECNICA
Brahms MOD. 6-Q-64 ESMERADA ATENCION DE SUS DUEÑOS
A. B. O'HIGGINS 2981
ORDINA
LADO TEATRO ALAMEDA

¿Malestar del RESFRIO?
Mejoral Alivia Rápidamente
sin causar trastornos en el organismo
Los padecen dolores y molestias que pueden aliviarse. Tan pronto sienta usted los síntomas de un resfrío, tome en seguida una o dos tabletas de Mejoral! La fórmula de Mejoral contiene un ingrediente analgésico y antipirético, recomendado para reducir la fiebre y aliviar algunos de los síntomas comunes del resfrío. La positiva eficacia calmante de Mejoral está comprobada por sus numerosos consumidores! Mejoral se desintegra al instante después de haber sido tomado. Por eso, su ingrediente analgésico y antipirético proporciona pronto alivio a los malestares que suelen acompañar al resfrío. Y actúa sin causar trastornos en el organismo.
Contra Dolores, Fiebre, Gripe y Resfríos
TOME
Mejoral
Sus medicamentosos: Acido acetilsalicílico y cafeína

CH - 50
Cuando Ud. vaya a...
PARIS
TEL AVIV
ZURICH
vuele por B·O·A·C JET
primero a LONDRES - El Centro Aéreo del Mundo
con las mejores conexiones y sin recargo
3 SALIDAS SEMANALES
SANTIAGO - LONDRES directo
Consulte a su agencia de viajes o a
BRITISH OVERSEAS AIRWAYS CORPORATION

2619

Aniversario de la Batalla de La Concepción fue conmemorado ayer

Ceremonias militares se realizaron con tal motivo en Valparaíso y Viña del Mar. Homenaje rindió el Obispo Diocesano en memoria del Comandante Eleuterio Ramírez. Desarrollo de los actos.

VALPARAISO.— Una doble ceremonia militar se efectuó ayer con motivo de conmemorarse el aniversario de la Batalla de la Concepción. Los actos se realizaron en el Regimiento de Infantería N.o 2, Maipo, de Valparaíso, y en la Plaza de la Bandera, frente a la Municipalidad de Viña del Mar, con participación del Regimiento de Caballería Coraceros del General Prieto.

En la ceremonia del Regimiento Maipo, el Obispo Diocesano, Monseñor Emilio Tagle Covarrubias, rindió homenaje al héroe militar, comandante Eleuterio Ramírez, colocando una ofrenda floral en la cripta en que descansan los restos de dicho comandante. Conforme al programa, cumplieron con el juramento de fidelidad a la bandera los oficiales subtenientes Rolando Tapia Minchel y el mayor auditor Enrique Vargas Carretero, así como el teniente de Sanidad Hugo Aste Onete.

El programa fue completado con una conferencia patriótica sobre el Combate de la Concepción, por el mayor Francisco Martínez A., y el Juramento a la Bandera, efectuado por el contingente que cumple con su Servicio Militar.

EN VIÑA DEL MAR

Similar ceremonia se efectuó en la Plaza de la Bandera, frente a la Municipalidad de Viña del Mar, esta vez por los jefes, oficiales y tropa del Regimiento de Caballería Coraceros.

El acto se inició a las 11 horas, presidido por las autoridades civiles y militares de la provincia. En primer lugar, fueron rendidos los honores correspondientes a las autoridades, para izar enseguida los pabellones de la Patria Nueva y de la Patria Vieja. A continuación, el capitán José Folini pronunció una alocución patriótica.

Siguió el programa con una misa de campaña por el capellán del Regimiento Coraceros, para dar paso después a la ceremonia del Juramento a la Bandera de los oficiales recientemente egresados de la Escuela Militar, subtenientes Luis Pérez E. y Roberto Gomes L., y los conscriptos del nuevo contingente. Con tal motivo, pronunció una alocución el comandante de Coraceros, teniente coronel Eugenio Parra Herrera.

Culminó la ceremonia con una descarga de fusilería, el Himno del Regimiento y un desfile ante el Estandarte.

Reunión de jefes de Servicios Públicos se hará en Alcaldía

VALPARAISO.— El próximo sábado, a las 8.30 horas, se efectuará en la Alcaldía de Viña del Mar una reunión entre el Alcalde Subrogante, señor Salvador Gutiérrez, y los jefes de los diversos servicios de utilidad pública de la provincia.

La reunión tendrá por objeto, según informó el señor Gutiérrez, coordinar la labor que a cada repartición corresponde, con el propósito de no retrasar o interferir en las obras proyectadas o en actual ejecución, ya que se da muchas veces el caso de que la pavimentación no puede avanzar, por no estar realizadas las instalaciones de cañerías de agua potable, de desagües o de teléfonos, y en otras oportunidades es preciso levantar el pavimento para colocar los demás servicios, cuya instalación no fue prevista con la debida oportunidad.

Biblioteca de la Católica recibió valiosa donación

VALPARAISO.— Una valiosa donación, consistente en 7 mil volúmenes, ha recibido la Biblioteca de la Universidad Católica de este puerto.

Los libros tienen un costo aproximado de 50 mil escudos, y tratan materias referentes a historia, arqueología y viajes, principalmente.

La Universidad ha recibido este valioso aporte, por disposición testamentaria hecha por el recordado porteño don Eduardo Budge Barnard, quien fue consejero del plantel universitario desde que fue fundado, hasta la fecha en que el falleció en noviembre de 1958.

Conferencias sobre Epilepsia habrá en Biblioteca Severín

VALPARAISO.— Un ciclo de conferencias sobre la epilepsia, se iniciará hoy en los salones de la Biblioteca Santiago Severín, organizado por el Centro de Relaciones Culturales que dirige el señor Claudio Amador.

Para tales efectos se ha invitado a participar a prestigiosos médicos que integran la Liga Antiepiléptica de Valparaíso.

El acto de esta tarde se iniciará a las 18.30 horas. Diversos aspectos de la citada enfermedad serán analizados en esta ocasión por la doctora Amparo Arcaya, presidenta de la Liga contra la Epilepsia; el señor Claudio Vio Valdivieso y los doctores Juan Carlos Gómez y Exequiel Maldonado.

La exposición que sobre la materia harán las personas nombradas, será complementada con una película documental.

COXE
de Concepción
SACO $ 1.300
CARBON DE PIEDRA - LEÑA
FONO 90167

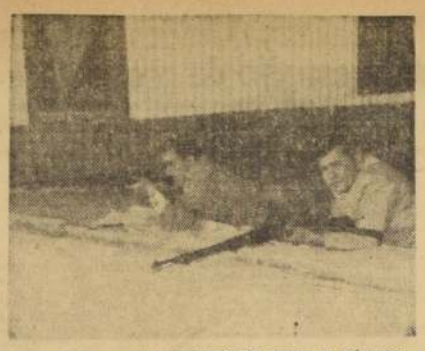

MARIA ELENA.— CAMPEONATO DE TIRO AL BLANCO.— El deporte de tiro al blanco pasa por un periodo de auge en esta zona del salitre. En el grabado aparecen los ganadores de un reciente campeonato; de izquierda a derecha, Justo Bórquez, con 80 puntos, y Roberto Guerra, con 75 puntos. (Figueroa, corresponsal.)

PUNTA ARENAS.—

UNA INTENSA OLA DE FRIO AFECTA A REGION AUSTRAL

PUNTA ARENAS.— Toda la región austral del país se encuentra sufriendo uno de los inviernos más rigurosos de estos últimos años.

En esta ciudad la temperatura ha llegado hasta los diez grados bajo cero, provocando la congelación del agua potable en todas las cañerías de la ciudad. En sectores rurales no muy alejados la temperatura fluctúa entre los veinte y treinta grados bajo cero.

Las reempastadas, en un perímetro de 30 kilómetros, inmediatas a la ciudad han sido afectadas por la helada, perdiéndose totalmente. Igual situación se ha producido en toda la zona continental, aunque de Tierra del Fuego aún no llegan noticias.

Estas circunstancias colocan en inminente peligro a la ganadería, temiéndose una gran mortandad de ovejas, producida por el frío y el hambre.

DESIGNACION DE ALCALDE

El Partido Liberal de esta ciudad ha acordado propiciar una iniciativa para que el Alcalde de este puerto sea designado por el Gobierno. Esta nueva modalidad tiende a evitar la elección comunal.

SATLITE SOBRE PUNTA ARENAS

En la tarde de ayer fue observado nuevamente en el cielo magallánico el paso de un satélite artificial. Se supone que sea el ECO Primero, de los EE. UU., que recientemente ha cambiado de órbita. (Kramarenko, corresponsal.)

OSORNO.—

En 30 kilómetros se ampliará la red del alcantarillado

OSORNO.— En una extensión aproximada a los treinta mil metros se ampliará la red de alcantarillado de esta ciudad.

Los estudios técnicos y económicos del programa se realizan en la capital bajo la dirección del ingeniero Renato Urra.

Según cálculos preliminares el costo total de estos trabajos alcanzaría a los setecientos mil escudos, suma que sería incluida en los presupuestos estatales y municipales correspondientes al año 1962.

Una vez realizadas estas obras, los sectores céntricos de la ciudad experimentarán un mejoramiento por el ensanche de los cauces y tuberías y los barrios contarán con un servicio definitivo.— (Corresponsal.)

LA CALERA.—

MIEMBROS DE CAMARA DE CONSTRUCCION VISITARON FCA. DE CEMENTO "EL MELON"

LA CALERA.— Ayer estuvo en esta ciudad, con el objeto de visitar la Planta Productora de Cemento "El Melón", una delegación de Consejeros Nacionales de la Cámara Chilena de la Construcción, presidida por don Rafael Donoso, que había concurrido a la sesión que periódicamente celebra dicha Cámara, y que en esta ocasión se realizó en el Club de Valparaíso.

Los delegados, que fueron recibidos por los altos jefes de la industria, recorrieron las diversas dependencias, quedando gratamente impresionados por la modernización y adelantos introducidos en la Planta.

Después de la visita a la Fábrica, la delegación fue invitada a un almuerzo ofrecido por la Compañía, el que fue servido en los comedores del Club Social de los Empleados de la Industria. A los postres, hizo uso de la palabra el Gerente General de la Fábrica, señor Salustio Prieto, quien, entre otros conceptos, manifestó:

"Los que han visitado esta Planta en años anteriores, habrán podido apreciar el sitial de avanzada progresista en que hemos logrado colocarla, con la cooperación de nuestro personal chileno". Y dirigiéndose a los comensales miembros de la Cámara, agregó: "Quiero que ustedes tengan la más absoluta certeza de que en la Fábrica de Cemento "El Melón" encontrarán un decidido colaborador, que estará siempre dispuesto a ayudar en cuanto sea posible a la feliz realización de vuestras actividades".

A nombre de la delegación contestó el presidente de la Cámara Chilena de la Construcción, señor Donoso.

Tanto durante la visita a la Fábrica como en el almuerzo, los invitados fueron atendidos por el Gerente General de la industria, y por los altos jefes de ella, entre otros, señores Scipión Cortés, Enrique Delgado, Máximo Donoso R. y Hernán Ríos. Al retirarse los delegados manifestaron que llevaban la mejor impresión por el progreso que en esta industria. (Alderete, corresponsal.)

Al Valle de Elqui extenderá ENDESA líneas eléctricas

LA SERENA.— La Empresa Nacional de Electricidad (ENDESA), proyecta llegar con sus líneas de electrificación hasta Vicuña antes de fin de año, según comunicó el gerente general de esa institución, señor Raúl Sáez, al Gobernador de Elqui, don Hernán Carrasco Peralta.

Para iniciar las labores de extensión de líneas al Valle de Elqui, la ENDESA tiene dispuestos 15 mil escudos, pero para obtener la total planificación se necesitan 80 mil más.

El Gobernador Carrasco Peralta espera obtener de la Corporación de Fomento o de la Comisión Coordinadora para la Zona Norte los fondos necesarios para proceder a la electrificación total del Valle de Elqui.— (Corresponsal.)

ARICA.—

HOY SE INAUGURA CUARTA ESCUELA DE TEMPORADA

ARICA.— A las 21 horas de hoy, en el Aula Magna del Grupo Escolar, se efectuará la inauguración de la Cuarta Escuela de Temporada de la Universidad de Chile. Con esta oportunidad, el Director de la Escuela, Raúl Silva Castro; el Gobernador de Arica, Antonio Encina, y el Alcalde de la Comuna, Oscar Belmar.

Después de la inauguración, la Asociación de Profesores Universitarios ofrecerá un coctel y una cena a los asistentes e invitados en el Casino de Oficiales de Carabineros.

ANIVERSARIO DE LA CONCEPCION

El 78.o aniversario del Combate de La Concepción fue conmemorado ayer en este puerto con un solemne acto realizado en el paseo "Gabriel González Videla", durante el cual presto Juramento a la Bandera el nuevo contingente militar del Regimiento "Rancagua". El acto contó con la asistencia de las autoridades y de un numeroso público.

COMITE DE DEFENSA DE ARICA

Con participación de todas las fuerzas vivas de la ciudad se realizó el viernes en la noche una reunión en el Salón Municipal, con el fin de formar un Comite de Defensa de Arica.

Después de elegir la Directiva, que presidió el Alcalde Oscar Belmar, se acordó efectuar un Gran Cabildo Abierto el próximo 21, en la Plaza de Armas, con el objeto de plantear diversos problemas que están perjudicando el desarrollo del puerto libre. A esta Cabildo serán invitados los parlamentarios de la Zona Norte.

JORNADAS HIDRONOMICAS

Hoy, a las 11 horas, se iniciarán las Jornadas Hidronómicas organizadas por la Junta de Adelanto y la Universidad de Chile de la Zona Norte.

El acto inaugural se efectuará en los salones del Club Italiano y será presidido por el Gobernador de Arica, don Antonio Encina. (Crossa, Corresponsal.)

REMATES DE ALHAJAS Y OBJETOS VARIOS
DE LA SUCURSAL N.o 6, Y ALHAJAS Y OBJETOS VARIOS DE LA SUCURSAL N.o 4, QUE SE EFECTUARA EN SAN PABLO N. 2461 AL 2471.
MAÑANA, DESDE LAS 9 HORAS ADELANTE
Préstamos concedidos en noviembre de 1960, con vencimiento en mayo de 1961.

NUMERACION	Inicial	Terminal	
ALHAJAS	143.531	143.662	Sucursal N.o 6
OBJETOS VARIOS	176.530	176.949	Sucursal N.o 6
ALHAJAS	226.391	226.817	Sucursal N.o 4
OBJETOS VARIOS	176.180	176.030	Sucursal N.o 4

HOY EXHIBICION: De 8.30 a 13.30 horas.
HAY: Anillos, brillantes, medallas, colgantes de oro, platerías, porcelanas, cristales, plaqués, radios, Lapiceros Parkers, Schealfer, máquinas de escribir, máquinas de coser, fotográficas, máquinas moler carne, prismáticos, lozas servicios, baterías de cocina, planchas, y muchos artículos más.
PAGO AL CONTADO — ENTREGA INMEDIATA
CAJA DE CREDITO POPULAR

Moderna planta impregnadora de maderas será instalada en Lota

Su maquinaria será adquirida en Alemania occidental. Los productos tendrán preferente colocación en la República Argentina.

LOTA.— Próximamente se empezará a montar en Colcura una Planta Impregnadora de Madera, obra de gran importancia en la fuerte etapa de industrialización que está experimentando la provincia.

Esta planta impregnadora tratará especialmente maderas para obras de construcción, las que precisan de extraordinarias condiciones de dureza, con el fin de asegurarles una mayor capacidad de conservación.

El entusiasmo que ha despertado en la región la construcción de esta industria se ha acrecentado por el conocimiento que se tiene de que el Gobierno de Argentina se apresta para iniciar un amplio plan habitacional, similar al que en nuestro país desarrolla la CORVI, y que para este efecto usará de un modo preferente maderas chilenas. Esto hace presumir que la exportación de este producto alcanzará gran auge. Además, con esta actividad se dará un nuevo impulso a los puertos de Talcahuano, Lirquén, Coronel, Lota y Corral, pues por ellos se embarcará la madera rumbo a puertos argentinos.

Por otra parte, este nuevo comercio de intercambio que beneficiará a la zona ha hecho aumentar la confianza en la firme política económica del Gobierno, ya que se estima que su realización se hará posible sólo gracias a la confianza que Chile inspira ahora en el extranjero. (El Corresponsal.)

Las maquinarias de esta industria serán las más modernas en su género y han sido encargadas a Alemania occidental. Serán traídas en naves alemanas y chilenas, desde el puerto de Hamburgo.

LOS ANGELES.—

Falleció la señora Sila R. de Paredes

LOS ANGELES.— Hondo pesar ha causado el fallecimiento de la señora Sila Reyes de Paredes, acaecido en la tarde de ayer en la capital.

Según informaciones llegadas desde Santiago, sus restos son veladas en la Capilla del Hospital San Juan de Dios, y serán traídos por tierra hoy, a esta ciudad. Sus funerales se efectuarán mañana martes, después de una misa de honras fúnebres. (El corresponsal.)

LA SERENA.—

Construirán un nuevo puente en Altovalsol

LA SERENA.— 17 mil escudos serán destinados para la construcción de un nuevo y moderno puente en Altovalsol, según declaró la Oficina Provincial de Vialidad.

El actual puente ha sido considerado como una verdadera obra de arte en su tipo, pero su antigüedad y sus materiales de madera han hecho que paulatinamente se haya ido destruyendo. Tiene un largo de 120 metros, dividido en 14 tramos de 9 metros de luz cada uno y su superestructura está formada por gruesos eucaliptus y tablones que se han deteriorado por efecto de la carcoma y la polilla.

Para los trabajos de construcción del nuevo puente, Vialidad cuenta con 28 vigas de acero Doble T, de un valor aproximado a los 15 mil escudos. Los otros 17 mil escudos se emplearán en la confección de una losa de hormigón armado.

Los cálculos necesarios los está realizando el Departamento de Puentes de la Dirección General de Vialidad, y las propuestas para efectuar los trabajos serán solicitadas en el curso de las semanas próximas. (Corresponsal.)

TAXIMETROS "TOKYO"
Facilidades: Entrega inmediata
Tamaño guantera
4 Totalizadores
GRATIS para nuestros clientes haremos el cambio de tarifa de pesos a escudos cuando así lo acuerde la Ilustre Municipalidad.
Enrique Palma
ESTADO 30

REMATES
SEMANA COMPRENDIDA ENTRE EL 9 Y EL 15 DE JULIO DE 1961.
Préstamos concedidos en noviembre de 1960, con vencimiento en mayo de 1961.
Martes 11, en la Sucursal N° 4, San Pablo N°s 2461-2471.
ALHAJAS Sucursal N° 4. Desde la Póliza N° 226.391 Hasta la N° 227.817
OBJETOS Sucursal N° 4. Desde la Póliza N° 176.180 Hasta la N° 176.030
ALHAJAS Sucursal N° 6. Desde la Póliza N° 143.531 Hasta la N° 143.662
OBJETOS Sucursal N° 6. Desde la Póliza N° 176.530 Hasta la N° 176.949
Miércoles 12, en la Sucursal N° 3, Av. Matucana N°s 33-35.
ROPA Sucursal N° 3. Desde la Póliza N° 942.384 Hasta la N° 942.7[illegible]
Viernes 14, en la Sucursal N° 2, Av. Vicuña Mackenna N° 2[illegible]
ALHAJAS Sucursal N° 1. Desde la Póliza N° 96.804 Hasta la N° 9[illegible]
OBJETOS Sucursal N° 1. Desde la Póliza N° 69.346 Hasta la N° 7[illegible]
ALHAJAS Sucursal N° 2. Desde la Póliza N° 303.090 Hasta la N° 3[illegible]
OBJETOS Sucursal N° 2. Desde la Póliza N° 257.596 Hasta la N° 2[illegible]
PIELES Sucursal N° 2. Desde la Póliza N° 452 Hasta la N° [illegible]
EXHIBICIONES: El día anterior al remate.
RENOVACIONES: Sólo se admiten hasta el día anterior a la exhibición.
PAGO AL CONTADO — ENTREGA INMEDIATA
CAJA DE CREDITO POPULAR

Europa a tarifas rebajadas
"REINA del MAR"
SALIDA: 10 DE S[illegible]
ESCALAS EN: ANTOFAGASTA, ARICA, CALLAO, LA LIBERTAD, PANAMA, CARTAGENA, CURACAO, LA GUAIRA, BARBADOS, ESPAÑA, FRANCIA E INGLATERRA
Consulte a su agencia de viajes o a
THE PACIFIC STEAM NAVIGATION COMPANY
Agustinas 1066 - Teléfono 64064 - SANTIAGO

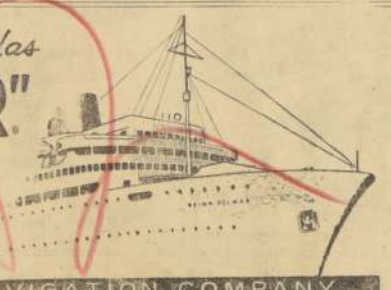

SINDICATURA GENERAL DE QUIEBRAS
GRAN REMATE DE APARATOS PARA RAYOS X, INSTRUMENTAL MEDICO, ROPA DE CAMA, MUEBLES, UTILES Y VARIOS; CORRESPONDIENTE A LOS BIENES DE LA QUIEBRA VICENTE RAHAL LAM DAMEG.
MAÑANA MARTES 11 DE JULIO, A LAS 9.30 HORAS
EN AVENIDA BERNARDO O'HIGGINS NUMERO 2435.
HAY:
2 Aparatos para Rayos X, con transformadores, pisos para médicos y accesorios.
1 Amoblado de comedor.
21 Estufas eléctricas diferentes.
8 Catres metálicos para enfermos.
60 Sillas diferentes.
10 Cunas metálicas.
Delantales para médicos, servilletas, sábanas, cubrecamas, colchas, fundas, [illegible] salones médicos, cajones con botellas vacías diferentes, Perchero metálico, [illegible] plomos metálicos, buffet moderno, estantes de madera, mesitas de madera, [illegible] lavatorios enlozados y de aluminio, escupitinas metálicas, utensilios de cocina, [illegible] bandejas para control médico; jarros, botellas y vasos de vidrio; patos de vidrio, [illegible] chatas enlozadas y cromadas, escupitines de velador, palmatorias, guillotina [illegible] metálicos, carritos metálicos, estantes metálicos, ventiladores, [illegible] nual, mesas metálicas con ruedas, reloj mural eléctrico, pantalla para Rayos X, [illegible] colchones, escritorios, lámparas de velador, lote de instrumental médico [illegible] rente, tres catres para partos.
EXHIBICION: HOY LUNES 10 DE JULIO, DE 9 A 13 Y DE 15 A 17 HORAS.
PAGO AL CONTADO —oOo— ENTREGA DENTRO DE LAS 48 HORAS.
NOTA.—El comprador deberá pagar los impuestos correspondientes y la [illegible] sión que fija el decreto con fuerza de ley número 263.
EL DIRECTOR
CAJA DE CREDITO POPULAR

Flexalum EVITALUZ
...las Nuevas Persianas que ofrecen Elegancia y Bienestar Superlativos!
Diseñadas, estilizadas y fabricadas a la medida para crear un nuevo y más elevado standard de ELEGANCIA y BIENESTAR en su hogar!
Sus nuevas e insuperables ventajas: Cierre Perfecto Flexalum, Láminas de Aluminio Flexalum, Cintas de Plástico Flexalum, Cabezal Metálico Flexalum y Seguro Freno Automático Flexalum... permiten el absoluto control de la iluminación y circulación del aire en cualquier habitación de su casa.
®Marca Registrada
CIMET
Avda. Vicuña Mackenna 1870 tel. 51036

STORANDI

ALTA COSTURA
ENTREPISO.

Trajes 2 piezas
y vestidos en fina lana,
gran surtido
E' 25

Vestidos importados lana,
tweed y otras fantasías
E' 38

Vestidos con chaqueta,
telas y modelos franceses
E' 48

Abrigos importados
en finísima lana de mohair
E' 55

Trajes 2 piezas
modelos Christian Dior,
surtido de telas y colores
E' 65

Abrigos en tweed,
bucle y lana de fantasía
E' 68

Abrigos modelo exclusivos
genero y diseño franceses
E' 98

BONETERIA
ENTREPISO.

Combinación nylon con ancho encaje, maravilloso
surtido de colores todas las tallas
E' 2,98

Combinación de cintura nylon, hermosos modelos,
surtido completo de colores y tallas.
E' 3,98

Combinación muy elegante de nylon, precioso modelo
con volante de finísimo encaje, surtido de colores
y tallas
E' 7,85

Cuadros nylon, gran surtido de tallas y colores.
E' 0,89

Chalecos de lana Jantzen, fantástico surtido de colores
de moda, todas las tallas
E' 7,50

Chalecas y chaquetones Jantzen en seleccionada lana
peinada, completo y variado surtido de colores y tallas
E' 8,90

Chaquetón punto inglés, gruesa lana confortable, gran
colorido y surtido de tallas
E' 14,50

Conjunto de Ban-Lon, dos piezas, azul rey, coral, verde,
negro, blanco, beige, naranja, rojo, celeste, lila,
gris, mostaza, musgo, todas las tallas
E' 11,80

y recuerde que
Ud ganará mucho
aprovechando que
Los Gobelinos vende
lo mejor y más barato

CONFECCIONES
ENTREPISO

Abrigos de lana piel de durazno tweed y otras
fantasías, surtido de tallas
E' 17,50

Abrigos hechos en finas lanas, maravilloso surtido de
colores todas las tallas
E' 29,70

Vestidos de lana colores unidos escoces y rayados
gran variedad de modelos y tallas
E' 8,70

Vestidos elegantes de lana Principe de Gales tallas y
otros variados coloridos de gran moda todas las tallas
E' 10,50

Gran surtido de faldas de lana y cotelé
E' 3.90

REPRODUCCION MEYER (Francia)
Nacional
E' 5,75 metro
Ancho 140 cmts.

REPRODUCCION RODIER (Francia)
Nacional
E' 7,95 metro
Ancho 140 cmts.

OREJA DE OSO EN MOHAIR
Nacional
E' 15,95 metro
Ancho 140 cmts.

PELO SEDAN BLANCO
Nacional
E' 6,48 metro
Ancho 140 cmts.

LANELLA PEINADA
Nacional
E' 2,69 metro
Ancho 150 cmts.

CUADRILLE Y GALES
Nacional
E' 3,98 metro
Ancho 140 cmts.

TEJIDOS
1er PISO.

Impresionante exhibición aérea hizo Rusia ante occidentales

Mostró todo su poderío aéreo con gran despliegue de cohetes. Descorrió el velo de nuevos aviones que posee.

MOSCU 9. (UPI).— (Por Henry Shapiro).— La Unión Soviética exhibió su poderío aéreo sobre el aeródromo Tushino, cerca de Moscú, hoy, con un despliegue de cazas a chorro que disparan cohetes, y bombarderos a chorro que lanzan proyectiles cohetes, y cuyo objeto fue demostrar el poder de ataque soviético como el más veloz y el más destructivo del mundo.

Más de medio millón de rusos vieron más de 300 aviones volar por el cielo brillante. Pero algunos de los aviones fueron más bien escuchados que vistos.

Los nuevos bombarderos supersónicos de largo y mediano radio de acción fueron meros destellos a través del cielo, desapareciendo antes que los agregados militares extranjeros presentes tuvieran oportunidad de ajustar sus binoculares.

Pero el trueno subsiguiente de sus explosiones supersónicas sacudieron la tribuna desde la cual el Premier soviético Nikita Khrushchev y los altos jefes políticos y militares, entre los cuales estaba también el cosmonauta Yuri Gagarin, presenciaron la exhibición.

La impresión de los observadores militares occidentales fue resumida en las palabras del coronel Melvin J. Menson, Agregado Aéreo norteamericano, quien dijo: "Fue una exhibición impresionante. Es evidente que los rusos están continuando con el desarrollo de toda clase de aviones. No se han quedado quietos".

Esta evaluación y el despliegue de los aviones mismo contrastaron con la declaración hecha por Khrushchev hace varios años de que los aviones tripulados se habían tornado anticuados.

Aparentemente el Comando Aéreo Soviético ha decidido desarrollar una potencia aérea estratégica en combinación con la cohetería, a alturas enteramente nuevas.

La exhibición se realizó bajo la consigna "Debemos volar más alto, más veloces y más lejos que nadie".

La exhibición descorrió el velo de enjambres de cazas a chorro supersónicos portadores de cohetes para ser disparados desde el aire contra objetivos en el aire, de un avión a combustible líquido y de bombarderos a chorro supersónicos equipados con proyectiles de aire, a superficie, similares al "skybolt", norteamericano, que está todavía en la etapa de desarrollo.

La exhibición comenzó a las 10 horas, con una salva de artillería y una escuadrilla de aviones de sport Yak-18 que pasó por el cielo formando la palabra "Lenin". Luego hubo una exhibición de acrobacia aérea, incluyendo trapecistas que realizaban ejercicios colgados de helicópteros y un grupo de muchachas vistosamente vestidas que agitaban banderines en una plataforma suspendida de 19 helicópteros.

Entre los aviones presentados por primera vez figuran:

—Un bombardero pesado de cuatro motores a reacción, de tamaño parecido, o tal vez un poco más grande, al del B-52 norteamericano. Calificado de supersónico y gran autonomía de vuelo, el bombardero tiene alas en forma de triángulo.

—Un bombardero mediano de dos motores a reacción, capaz de volar a una velocidad "varias veces superior a la del sonido".

—Tres y posiblemente cuatro nuevos tipos de aviones de caza a reacción, de alas triangulares y dotados de cohetes. Se dijo que uno de ellos tenía un motor de cohete, de combustible líquido.

—Un nuevo helicóptero de dos motores, que parecía llevar pequeños cohetes montados en los costados.

—Un helicóptero llamado "Grúa volante", capaz de levantar una casa pequeña.

—Uno y posiblemente dos nuevos bombarderos livianos, probablemente supersónicos.

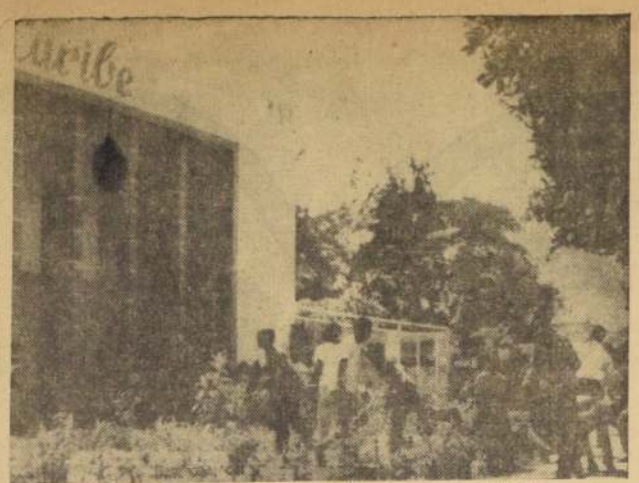

CIUDAD TRUJILLO.— Grupos de estudiantes y obreros adversarios del Gobierno, atacan el edificio de la emisora oficial "El Caribe" en la tarde del 7 de julio. El local sufrió daños por 800 mil dólares. De acuerdo a una información oficial, en la manifestación participaron unas ocho mil personas por primera vez desde el fallecimiento de Rafael Trujillo. Dos incidencias sucedieron al día siguiente del ataque. En una de ellas, partidarios del régimen destruyeron el edificio del Movimiento Popular Dominicano, al cual culpo del atentado la radio, calificándolo de comunista.— (RADIOFOTO UPI).

Opositores estudian participación en las elecciones dominicanas

Movimiento "14 de Junio" y el PRD se muestran cautelosos. Se encontró dáver de una de las víctimas de Radio Caribe.

CIUDAD TRUJILLO, 9. (UPI). — Los dirigentes del Movimiento 14 de Junio se reunieron anoche en la residencia del doctor José Fernández Caminero para considerar la estructuración del Movimiento y su posible participación en las elecciones generales de mayo próximo.

Los dirigentes acordaron crear un comité para estudiar las condiciones en que realizarán las elecciones. Mientras tanto, el Movimiento acordó abstenerse de realizar actos políticos o participar en ellos.

También resolvieron no autorizar a ninguno de sus miembros para que haga declaraciones públicas o asuma actitudes que comprometan a la agrupación.

Los dirigentes reiteraron su deseo de colaborar con todo grupo o partido opositor que surja en la República Dominicana si se ajustan a los ideales democráticos del Movimiento 14 de Junio.

Una declaración entregada a la prensa dice:

"Nuestra organización es de puerta abierta para los que están inspirados en los ideales de libertad y democracia, y hacemos un llamado a nuestros simpatizantes para que nos concedan el tiempo indispensable para preparar la presentación final de nuestra organización, la cual ha de desarrollar sus actividades dentro de las garantías que ofrece la Constitución y que el actual Gobierno ha prometido hacer cumplir."

CIUDAD TRUJILLO, 9. El secretario general del Partido Revolucionario Dominicano, Angel Miolán, anunció que, con el objeto de organizarlo mejor, se había suspendido para el próximo domingo 16 el mitin anunciado para hoy por ese partido.

Miolán y los otros dos dirigentes del P. R. D. que vinieron esta semana del exilio con él, Ramón A. Castillo y Nicolás Silfa, se entrevistarán mañana o el martes con el Presidente de la República, Joaquín Balaguer, y, posteriormente, harán declaraciones.

CIUDAD TRUJILLO, 9. (UPI). — Como resultado de la labor de salvamento de los escombros que dejó el incendio de la estación de Radio Caribe, las autoridades hallaron el cadáver de Ramón Manuel Pérez, que había sido aparecido en el siniestro. Los restos fueron sepultados esta tarde.

No se ha encontrado aún el cadáver de Ramona Rodríguez, que se supone murió también a consecuencia del incendio.

ARGENTINA EN SU ANIVERSARIO PATRIO RECIBIO 2 REMOLCADORES

Le fueron entregados en la Base Naval de San Diego, USA. Con diversos actos se celebró en otras capitales la Independencia de Argentina.

BUENOS AIRES, 9 (UPI).— Con un desfile militar en el que participaron alrededor de 10.000 hombres, y al que se asociaron las fuerzas del Uruguay, culminaron los actos principales de la celebración del 145.o aniversario de la Declaración de la Independencia argentina.

Un sol radiante prestó magnífico marco a los festejos, que fueron presididos por el Primer Magistrado de la nación, Dr. Arturo Frondizi, y por el Presidente del Consejo de Gobierno del Uruguay, Dr. Eduardo Victor Haedo.

SAN DIEGO, 9 (UPI).— La Armada argentina recibió hoy, 145.o aniversario de la Independencia de su país, dos remolcadores de alta mar de la Marina norteamericana.

Las embarcaciones, bautizadas ahora con los nombres de "Comandante General Zapiola" y "Comandante General Irigoyen", se llamaban, respectivamente, "Arapahoe" y "Cahuila" cuando pertenecían a Estados Unidos.

NUEVA YORK, 9 (UPI).— Con diversos actos y reuniones privadas, la comunidad argentina celebró hoy en Nueva York y otros puntos de los Estados Unidos el 145.o aniversario de la Independencia de su país.

MADRID, 9 (UPI). — Con motivo de celebrarse el 145.o aniversario de la Argentina, la Embajada organizó sencillas ceremonias conmemorativas, oficiándose una misa en la iglesia de la Ciudad Universitaria.

Ocuparon el estrado el Embajador, general Héctor Dandrea; el Arzobispo de La Plata, Monseñor Plaza, y todo el personal de la Embajada.

Las banderas española y argentina se colocaron a los lados del altar.

RIO DE JANEIRO, 9 (UPI). — La Independencia argentina fue conmemorada hoy con una misa, oficiada en la Embajada de ese país por el capellán del Cuerpo Brasileño de Paracaidistas, capitán Felipe Spotorno, a la cual asistieron la colectividad, los Ministros de Relaciones Exteriores de las dos naciones, Adolfo Mugica, de Argentina, y Afonso Arinos, del Brasil, y otras altas autoridades.

LIMA, 9 (UPI).— El Embajador de Argentina, Máximo Etchecopar, encabezó hoy un grupo de funcionarios de la representación diplomática y de la colonia argentinas, en un acto junto al monumento a San Martín, para recordar el aniversario patrio.

CIERROS de PANDERETA
CON FACILIDADES.
San Antonio 50
Of. 106

MANEJAR
PARA PROFESIONAL SE APRENDE SEGURO EN EL
INST. San CRISTOBAL
MAC-IVER 728

BARRACA DE FIERRO
Materiales para construcción y fábrica de planchas de yeso.
JORGE CASTAN CARMONA
ARTURO PRAT 1754
Fono 54164
CANALES, bajadas, caballetes, $ 575 metro lineal. FIERRO redondo en rollos: 1/4, $ 290; 5/16, $ 255; en barras 1/4 $ 300; 5/16 $ 265; 3/8, 1/2, 5/8, $ 245; 3/4, 7/8 y 1", $ 240 kilo. Fierro de primera en largos de 6 a 10 metros. El surtido más completo para entregas inmediatas. Planchas acanaladas Huachipato número 26, 085x300 $ 3.450; 085x250 $ 4.350; 085x300 $ 5.350; número 28, 085x200 $ 3.250; 085x250 $ 3.900.
Pizarreño Standard y Gran Onda $ 1.780; Ardex Gris y Rojo $ 1.650.
Existencias permanentes

ESTUFAS
MADEMSA, VOLCAN, etc.
REPARACIONES GARANTIZADAS
Termos, lavadoras, refrigeradores, enceradoras, etc. Entrega en el día. Servicio técnico a domicilio ARCA LTDA.
ARNDT y CARRERO
Av. Irarrázaval 2308
Fono 461576. Nvo. local

Pianos y Guitarras
Excelentes tipos de pianos y Guitarras ofrece Lucas Marín. SAZIE N.o 1959.
Se efectúan toda clase de arreglos, barnices, cambio de color, afinaciones y reparaciones. Aceptamos pianos a guitarras en parte de pago. Se otorgan grandes FACILIDADES.
SAZIE 1959
(entre Vergara y Carrera)
Teléfono 67347.

MUEBLES DE GRAN OCASION
1028 — Nataniel — 1028
Sofás-camas, sillones-camas últimos modelos, desde E° 80.
E° 85. Preciosos livings normandos, chippendales, abanicos, funcionales, etc., finos tapices a elección.
E° 110. Fantástico amoblado de comedor, normando, artísticamente tallado a mano, barniz patinado o ambarado.
E° 210. Precioso amoblado dormitorio normando completo, con ropero tres cuerpos, desarmable y espejos importados.
E° 220. Fino amoblado comedor chippendale, compuesto de gran buffet con cajonería, preciosa meca, 6 sillas y 2 sillones, todo artísticamente tallado a mano.
Hay, además, infinidad de livings, comedores y dormitorios a precios sumamente bajos.
Comerciantes: envíos a provincia de muebles en blanco, precios especiales.
1028 — Nataniel — 1028

COKE
DE 1a. HARNEADO
Carbón piedra y leña para chimenea; carboncillo. Reparto rápido a domicilio.
Fonos 95929 - 64278
BODEGAS:
U. AMERICANA 338
BRAUN, PEREZ y FANTINI Ltda.

RODAMIENTOS
RDV
REISER PETITBON y Cía S.A.C.
ALAMEDA 460

Antenas de Televisión y Radio
Colocamos y calibramos. Acoplamos sonido estereofónico de alta fidelidad en cualquier aparato de radio o discorola, bajo la dirección de técnicos europeos. Vendemos televisores, radios, estereofónicos y repuestos.
PIDA PRESUPUESTO SIN COMPROMISO A:
"TELEVI - EL - CHI"
10 de Julio 620. Fono 58878

E° 0,81
el metro cuadrado
DE 3 MILIMETROS
PRECIOS OFICIALES POR PLANCHA

MEDIDAS	MTS.2	AL DETALLE	POR MAYOR
152,5 x 152,5	2,32	E° 1,88	E° 1,72

TERCIADO
MOSSO
DISTRIBUIDORES:
San Francisco 258
Chiloé 1261
San Diego 1646
San Diego 282
Arauco 633
San Pablo 1626
Amomedo 357
Avda. Matucana 29
MADERAS MEJORES QUE LA MADERA
Ortuzar Pub.

EJES DE ACERO
$ 180.-
VENDO
San Borja N° 1386
Teléfono N° 94138

FRAZADAS de LANA
1 PLAZA, 1 1/2 PLAZA Y 2 PLAZAS.
Cómprelas directamente en la Fábrica, ahorrando un 40%. — Horas de atención:
— De 8.30 a 12.30 y de 15 a 20 horas —
Sábado abierto todo el día.
ROBERTO ESPINOZA 1514
A SOLO 15 CUADRAS DE ALAMEDA

EXIJA
GUARDE Y
REVISE
SUS
BOLETAS,
GANARA
DINERO

Recuerde
ENTRE JUNIO Y JULIO
LE TOCA UN PREMIO

En Julio se sortearán miles de escudos entre todas las boletas emitidas en Junio.

SORTEO NACIONAL DE BOLETAS DE COMPRAVENTAS

Vera

INSTITUTO NACIONAL

PROPUESTAS PUBLICAS

Llámase a propuestas públicas de DEMOLICION y EXTRACCION de ESCOMBROS de la zona expropiada (Prat-Alonso Ovalle-San Diego) Etapa N.o 1.

Las bases se entregarán entre el 3 y el 14 de julio de 1961, en Alonso Ovalle N.o 1046, Of. 25 (2.o piso), de 17 a 19 horas (días hábiles).

EL INSTITUTO NACIONAL

Empresa de Comercio Agrícola

PROPUESTAS PUBLICAS

La Empresa de Comercio Agrícola solicita propuestas públicas, a suma alzada, para la construcción de:

1 batería de 12 silos de hormigón armado en Victoria.

1 batería de 12 silos de hormigón armado en Corte Alto.

Bases y antecedentes pueden retirarse desde el día lunes 10 de julio de 1961, en Alameda B. O'Higgins N.o 1170, 7.o piso, Sección Construcciones, de 15 a 17 horas.

EL VICEPRESIDENTE EJECUTIVO

EJERCITO DE CHILE
Dirección Gral. de los Servicios
Depto. de Obras Militares

PROPUESTAS PUBLICAS

PARA LA CONSTRUCCION DE:
PABELLON ENFERMERIA EN ESTRUCTURA METALICA, CON TERMINACIONES COMPLETAS

De un piso: Uno en el Regimiento "CHILLAN", de Chillán

PRESUPUESTO OFICIAL: E° 34.538,38

Podrán optar a este licitación los Contratistas inscritos en 1a., 2a. o 3a. categorías de los Registros de la Dirección de Arquitectura del Ministerio de Obras Públicas.

Las propuestas se abrirán simultáneamente en las oficinas de la Comandancia de la Unidad antes indicada y en la oficina de la Jefatura del Departamento de Obras Militares, en Santiago, calle San Antonio N.o 427, 9.o piso, el día 1.o de agosto de 1961, a las 15 horas.

Las bases y antecedentes estarán a disposición de los interesados en la Ayudantía de la mencionada Unidad y en la Secretaría del Departamento de Obras Militares, San Antonio N.o 427, 9.o piso, desde el 7 al 15 de julio de 1961.

EL JEFE DEL DEPARTAMENTO

Empresa de Comercio Agrícola

PROPUESTAS PUBLICAS

La Empresa de Comercio Agrícola solicita propuestas públicas para la provisión e instalación de la mecanización para el transporte de trigo en las bodegas silos que construye la Empresa en Santiago, San Fernando, Chillán y Temuco.

Bases y antecedentes pueden retirarse en Alameda B. O'Higgins N.o 1170, 7.o piso, Sección Construcciones, desde el día 17 de julio de 1961, de 15 a 17 horas.

EL VICEPRESIDENTE EJECUTIVO

Después de 28 días preso en Cuba quedó libre capitán de yate

Se quejó de la comida: "carne de caballo, arroz y garbanzos rusos".

MIAMI, 9. (UPI).— Olin Stephens, ciudadano norteamericano de 49 años, capitán de yate de pesca que entró ilegalmente a Cuba el 10 de junio, regresó ayer a los Estados Unidos después de pasar 28 días en prisiones cubanas.

El hombre figuró entre los 117 tripulantes de un yate especializado por el Departamento de Estado norteamericano y la Embajada suiza en La Habana para registrar a los barcos de este país que estaban en Cuba. Sin embargo, aproximadamente la mitad de los pasajeros eran cubanos.

En una conversación con periodistas, Williams dijo que "El día en el Cuartel de la G-2 (Servicio militar de Inteligencia) y los restantes días en una prisión del Servicio de Inmigración. La comida era bastante mala. Se agregó ... carne de caballo, arroz y garbanzos rusos".

Su yate "Nicoa", propiedad de la Nepenthene Charter Boat Company de Cleveland, encalló frente a Pinar del Río, cuando Williams se dirigía de la Península de Yucatán, en México, a Miami, para hacer revisar la embarcación. Los cuatro tripulantes del buque, tres cubanos y un mexicano, también fueron detenidos, pero recuperaron su libertad esta semana y están intentando abandonar la isla.

Semanario de Túnez predice un aumento de rebelión en Argelia

Nuevos atentados se registraron en Argel, Orán y Blida.

TUNEZ, 9 (UPI).— El semanario tunecino "Afrique-Action", que apoya a los rebeldes argelinos, predice que la rebelión aumentará en Argelia si el Presidente francés Charles de Gaulle cumple su amenaza de dividir el territorio.

"Sin duda, se nos dice en París, el General De Gaulle no quiere volver a una política alentadora de esperanzas de una "Argelia francesa", así como tampoco quiere emprender la causa perdida de crear una tercera fuerza, ni la de prolongar la guerra más de unos meses", dice el semanario.

"El Gobierno francés —continúa— tal vez esta pensando en estas alternativas imposibles cuando habla de reagrupar provisoriamente las poblaciones de Argelia, lo que permitiría defender los intereses franceses en el territorio a un costo mínimo."

"Pero al encarar estas hipótesis, se hace evidente que no traería la paz sino otra forma de guerra", agrega.

"Desde hacía largo tiempo la cuestión argelina no había tomado un sesgo tan peligroso", expresa "Afrique-Action".

Hoy hubo nuevos incidentes en Argelia. Bombas de plástico estallaron en Argel, Orán y Blida, aparentemente para intimidar a los liberales europeos que apoyan a De Gaulle. Las bombas de plástico son el arma característica de los colonos extremistas que quieren conservar a Argelia para Francia.

Por su parte, los musulmanes atacaron a las tropas francesas con granadas en dos puntos.

Pero en Argel hubo dos ataques espectaculares: Un terrorista de derecha arrojó granadas en el jardín de la casa de un conocido concejal liberal, Ali Kohdja, poco antes de la medianoche, hiriendo al concejal y su esposa. Los heridos fueron llevados a un hospital, pero ninguno de los dos está grave.

El segundo ataque se produjo en un hospital, donde un europeo, Francois Di Rago, se estaba recuperando de una agresión "de que había sido víctima la semana pasada.

El incidente tuvo lugar durante las horas de visita. Alguien entró en la habitación de Di Rago y lo acuchilló en el pecho. El herido fue llevado apresuradamente a la sala de operaciones, mientras el agresor huía.

Adenauer rechazó proposición rusa para resolver problemas mundiales

"Lo más importante para la paz es el desarme controlado", dijo en Munich.

MUNICH, 9 (UPI).— El Canciller alemán Konrad Adenauer rechazó hoy las recientes proposiciones de Rusia para resolver los problemas internacionales.

"Lo más importantes para la paz mundial es pura y simplemente el desarme controlado", declaró Adenauer hablando a una multitud de 12.000 personas en un acto político.

"Los rusos —añadió— ya han torpedeado maliciosamente esa posibilidad en las negociaciones de Ginebra."

Hablando en una concentración de la Unión Social Cristiana, Adenauer no mencionó el anuncio hecho ayer por el líder soviético Nikita Khrushchev de que Rusia aumentará sus gastos militares.

El Canciller inició su campaña electoral en Baviera fustigando a los socialdemócratas de la oposición y a su candidato Willy Brandt, Alcalde de Berlín occidental.

Adenauer rechazó la idea propuesta la semana pasada por Brandt de reunir en una conferencia a los 52 países que estuvieron en guerra con Alemania, diciendo:

"Santo cielo! ¿Qué se conseguiría con eso de juntar a 52 países para que hablen de Alemania?"

Adenauer desafió a los socialdemócratas a que se unan a los democratacristianos en un proyecto de enmienda constitucional para dar a las potencias occidentales ciertos derechos en Alemania.

"En el próximo Parlamento, habrá que preguntar al Partido Socialdemócrata, lo antes posible, si está dispuesto a patrocinar la enmienda que permitiría a las tres potencias occidentales emprender ciertas acciones en el caso de una emergencia", dijo el Canciller.

Adenauer criticó a la posición por haberse opuesto siempre a la enmienda. Debido a esa oposición el Canciller no ha podido aún reunir en el Parlamento la mayoría de dos tercios necesaria para enmendar la Constitución.

Siguen en Angola batallas de nativos contra terroristas

LUANDA, Angola, 9 (UPI).— Guerreros nativos libraron una encarnizada batalla de 2 horas contra los terroristas en la región de Ucua, ayer, hasta que llegaron las fuerzas de seguridad.

Los guerreros, que son de Pangol Aluquem, fueron puestos a disposición de las fuerzas portuguesas por su líder rebelde.

El combate tuvo lugar en las afueras de Cacongo, una aldea situada a unos 12 kilómetros de Ucua. Cuando llegaron las tropas, los rebeldes rompieron contacto y huyeron, dejando a varios de sus muertos atrás.

Una columna militar partió de Ucua en una expedición punitiva contra una banda que anteriormente había cogido en una emboscada a una columna motorizada civil que se dirigía en una misión de trabajo a Vista Alegre.

Los atacantes dieron muerte a dos nativos ballunjos, e hirieron a otros dos y a dos blancos.

Viajeros de la Libertad siguen actuando en buses

MONTGOMERY, Alabama, 9 (UPI).— Un grupo interracial de ocho "viajeros de la libertad" procedentes del norte, integraron las instalaciones del terminal de buses en esta ciudad, y luego partieron por bus hacia Jackson, Mississippi, para poner a prueba allí las barreras de segregación.

El grupo, formado por cinco blancos y tres negros, hizo también un llamamiento al Gobernador de Mississippi, Ross Barnett, para que "nos asista en este esfuerzo acompañándonos al actualmente segregado terminal de buses de Jackson a fin de resolver este asunto pacífica y legalmente."

Los negros, acompañados por Tom Gaither, representante negro del Congreso de Igualdad Racial, se sentaron en los asientos para blancos de la sala de espera y también obtuvieron que se les sirviera en un mostrador anteriormente reservado sólo para blancos. Los miembros blancos del grupo se sentaron entre los negros en la sala de espera para gente de color.

Joven paralítica curó por milagro en viaje a Lourdes

MONACO, 9 (UPI).— Anne Spaiani, una joven de 25 años que afirma haberse curado milagrosamente de una parálisis en las piernas tras una visita a la Capilla de Lourdes, fue examinada por varios médicos locales, quienes declararon que su estado ha mejorado.

La joven sufrió un accidente de tránsito, en que pereció su novio, hace aproximadamente un año, y sus familiares declararon que desde entonces debió caminar con muletas.

Anne abandonó hoy el tren que la condujo desde Lourdes, adonde había viajado en una peregrinación presidida por la princesa Gracia, y sin ayuda se dirigió al Hospital de Mónaco, donde fue sometida a un cuidadoso examen médico. Los facultativos que la atendían y que contemplaban la posibilidad de una operación, declararon haber comprobado una "distinta mejora articular y muscular".

El Obispo de Mónaco, Monseñor Barthe, que acompañó a los peregrinos, afirmó, a su vez: "La Iglesia es siempre muy cuidadosa. La joven deberá someterse a muchos exámenes médicos durante tres años. Sólo entonces sabremos si se ha producido un milagro".

DESAPARECEN LAS MONEDAS ARGENTINAS

BUENOS AIRES, 9.— (UPI).— Serán retiradas de la circulación las monedas de cinco, diez y veinte centavos, según fuentes informadas, ya que nada se puede comprar con ellas. Aún el mismo peso —hoy de ferro-níquel y ya no de plata—, sólo sirve para comprar una cajita de fósforos o hacer un llamado telefónico.

¿VIAJA A MEXICO?
LOS CUADRIMOTORES DE
AEROLINEAS PERUANAS
lo llevarán directamente, sin trasbordos.
Salidas: Martes y Viernes.
Conexiones inmediatas a California.
VUELE VIA
APSA
AGUSTINAS 1109 FONOS 66843-89854

ESTUFAS
Caluret-Perfection
3 MODELOS
CON LICENCIA Y QUEMADOR IMPORTADO «PERFECTION»
CALOR PORTATIL - AL INSTANTE
SIN OLOR
Adquiéralas con facilidades en
Délano
Ahumada 91
V. Mackena 1048 - Stgo.
Errázuriz 1652 - Valparaíso
Publicitas m.r.

LIQUIDACION EFECTIVA POR RENOVACION
CALZADO FINO DE TEMPORADA, HECHO A MANO.— Taco, suela, horma italiana:
Hormas y colores de moda, desde $ 7.500; Taco de aluminio, desde $ 4.500; Hormas italiana y francesa, desde $ 6.500; Sandalia y mocasín, desde $ 4.500.
LIQUIDACION VERDADERA
Luis Rodríguez
VERDADERA LIQUIDACION
HUERFANOS 1043-LOCAL 21
MERCED 727

Por sólo
E° 0,25
semanales
fórmese una
estupenda
BIBLIOTECA
ENCICLOPEDIA I II III IV V VI VII VIII IX X XI XII XIII XIV XV XVI XVII XVIII
en gran formato e impresa totalmente en colores
ENCICLOPEDIA estudiantil
Aparece los Jueves
PIDALA EN TODOS LOS QUIOSKOS
Cada tomo trimestral de 260 Páginas (13 tomos) le costará E° 4,15 incluyendo las lujosas carpetas.
Es otro éxito de
CIA. CHILENA DE EDICIONES S. A.
MAC IVER 142 - SANTIAGO

Y ahora...
SEDYLAN
Lanza su prodigio insuperable
SILK MOHAIR
En sus 3 Tipos
MOHAIR
BOUCLÉ
CISNE
100 % inglesa
FLASH 87181

Ayer quedó suscrita el acta de avenimiento en conflicto Hirmas

● Huelga logró resolverla el Ministro Hugo Gálvez. ● Hoy se reintegrarán a sus labores los obreros de dicha industria.

En la mañana de ayer fue suscrita el acta de avenimiento por medio de la cual se puso término al conflicto huelguístico de los 1.800 obreros de la industria textil Hirmas, de la capital.

La solución de este conflicto, cuya huelga legal se prolongó por más de cincuenta días, surgió después de las gestiones que sobre el particular llevó a cabo el Ministro del Trabajo, Hugo Gálvez Gajardo.

Según informes proporcionados a la prensa, la base de arreglo contempla aumentos de 35, 23 y 17 por ciento, de acuerdo a las respectivas escalas de salarios. Los más altos percibirán reajuste menor, y viceversa.

Además, la firma "Miguel Hirmas" se comprometió a donar un terreno, en que los trabajadores construirán su sede sindical. El lugar adecuado será estudiado en conjunto por ambas partes en un futuro próximo.

Con relación al salario por hora de trabajo, se estableció un mínimo de 145 pesos la hora para quienes recién ingresen a la industria. Después de tres meses de trabajo éste será aumentado a 160 pesos, y a los seis meses alcanzará a 175.

El reintegro al trabajo se hará en las primeras horas de la mañana de hoy. Como "ángeles de la guarda", acompañarán a los obreros, hasta la puerta de la fábrica, algunos parlamentarios comunistas, socialistas y democratacristianos.

DIRIGENTES GREMIALES de la industria autobusera de Antofagasta, quienes se encuentran en Santiago para exponer sus problemas a las autoridades del Transporte Caminero y Tránsito Público. De izquierda a derecha, los señores José Heredia y Alejandro Alba Coca, secretario y presidente, respectivamente de la Asociación del Departamento de El Loa (Calama); Rafael García Guajardo, Walter Campos López y Mario Téfalos Guerra, tesorero, secretario y presidente, respectivamente, de la Asociación Antofagasta.

Asignación Familiar equivalente a la de EE. PP., Piden EE. fiscales

La nivelación de la asignación familiar equivalente a la que perciben los empleados particulares; un sueldo mínimo de E° 94.00, para el último grado, y aumento proporcional de la escala; una gratificación de un mes de sueldo para fines de año; asignación especial en la zona devastada por los sismos y nivelación de las pensiones de los jubilados en un 75 por ciento de los sueldos del personal en actividad solicitaron ayer los empleados de la Administración Pública.

La petición fue formulada por la Asociación de Empleados Fiscales (ANEF) durante una entrevista de una hora y media que sostuvo su directiva con el Ministro de Hacienda, Eduardo Figueroa.

Según Agustín Cid, presidente de la ANEF, y que encabezó la delegación, dijo que el Ministro estuvo de acuerdo en que muchos empleados tienen bajas rentas. Y que se comprometió a estudiar estas peticiones con el Presidente de la República.

Agregó Cid que, sin embargo, el Ministro expresó que para un arreglo económico de este sector de empleados era preciso estudiar detenidamente un financiamiento adecuado que no incida en un alza en el costo de la vida.

Asignación de zona gestionarán los empleados fiscales sureños

● Acuerdo fue adoptado en una convención que clausuraron ayer en la ciudad de Chillán.

Con el acuerdo de gestionar ante los Poderes Públicos la obtención de una asignación especial de zona para los empleados fiscales que laboran en las provincias de Ñuble al sur del país, se clausuró anoche una Convención de la Agrupación de Empleados Fiscales (ANEF), en la ciudad de Chillán.

Al torneo, que fue inaugurado el sábado pasado, asistieron 86 delegados de las provincias de Ñuble a Llanquihue.

Al acto inaugural asistieron, especialmente invitados, el Intendente de la provincia de Ñuble, el Alcalde de Chillán, parlamentarios de la zona y dirigentes nacionales de la ANEF, que viajaron especialmente al sur el viernes pasado; autoridades civiles y militares.

Presidió el desarrollo del torneo el dirigente provincial de Chillán, Eduardo Bravo Soto.

Los actos de inauguración y sesiones plenarias y de comisiones se desarrollaron el teatro Mafor, de dicha ciudad.

Las conclusiones consultan, entre otras materias, una obtención de asignación de zona para todos los empleados fiscales de la región afectada por los sismos de mayo del año pasado; nivelación de la asignación familiar, equivalente a la que perciben los empleados particulares; urgente y rápida solución a los problemas habitacionales de los funcionarios fiscales del sur del país; mejoramiento de la situación económico-social de los empleados municipales, ferroviarios y de otros servicios, etc.

La tercera y última sesión plenaria se inició ayer, a las 17 horas, poniéndose término a la Convención a las 21 horas, con una comida de camaradería.

Falleció dirigente de Asociación Propietarios de Población San Ramón

De duelo se encuentra la "Asociación de Propietarios" de la Población San Ramón. A las 11 horas de ayer falleció su secretario, Alfredo Véliz, después de soportar una larga y penosa enfermedad. Su deceso acaeció en el Hospital "Barros Luco", de la Gran Avenida.

Consternación produjo el desaparecimiento de este incansable luchador por el bienestar de ese populoso sector.

Se anunció que a sus funerales, que se efectuarán mañana, a una hora que se avisará oportunamente, asistirá todo el cuerpo directivo de la institución y algunos socios de la misma.

En el Camposanto despedirá los restos mortales del dirigente Véliz —durante su inhumación— el presidente de la institución, Luis Toledo, y el presidente de la "Unión Vecinal Intercomunal" de las poblaciones de las comunas de La Granja y La Cisterna, Pedro A. Martín.

Mañana reanudan negociaciones directas en diferendo cuprero

● En oficinas de Anaconda se efectuarán tales diligencias. ● Conflicto afecta a EE. y OO. de Potrerillos y El Salvador.

Para mañana está anunciada la reanudación de las negociaciones directas entre las partes en procura de estudiar una fórmula que permita resolver los pliegos de peticiones en demanda de mejoramientos económico-sociales de los seis mil quinientos trabajadores de los yacimientos cupreros de Potrerillos y El Salvador.

Las reuniones para tales efectos se llevarán a cabo en las oficinas principales de la Anaconda, en Santiago, de la cual es subsidiaria la Andes Copper Mining Company, empresa que explota los minerales mencionados.

Con los objetivos señalados, ya se encuentran en la capital algunos de los dirigentes de los cuatro sindicatos. Para hoy está anunciado el retorno del norte de otros de ellos, quienes sostuvieron concentraciones con sus representados el viernes y sábado últimos.

La Junta de Conciliación para la Gran Minería del Cobre tiene citadas a las partes para una sesión en conjunto para el 17 del mes en curso. El proceso conciliatorio —de acuerdo a la ley respectiva— deberá quedar cerrado en el día presente. Conforme a las disposiciones contempladas en el Estatuto de los Trabajadores de la Gran Minería del Cobre, de no lograrse un avenimiento en la fecha indicada, operará automáticamente, sin demora la votación de la huelga legal.

Empleados y obreros de dichos centros cupríferos piden un 40 por ciento de reajuste de sueldos y salarios.

BREVES GREMIALES

A LAS 16 HORAS de hoy sesionará la Cámara de Comercio Minorista de Chile, en su sede de Catedral 1465. Luis Gallardo, su presidente, dará extensa cuenta de sus recientes entrevistas con el Presidente de la República, en relación a problemas que afectan a estos comerciantes.

99 AÑOS DE EXISTENCIA cumplirá el 20 del mes en curso la Escuela Nocturna "Fermín Vivaceta", dependiente de la Sociedad Artesanos La Unión. Con motivo de este acontecimiento, el directorio de la Sociedad celebró sesión ayer, en la que se elaboró el programa de festejos respectivo.

PASADO MAÑANA sesionará especialmente el Sindicato Profesional de Dueños de Depósitos de Licores, para considerar diversas materias de interés para sus asociados. La reunión se efectuará en la sede social de la institución, Libertad 44.

LA ASOCIACION de Contadores que ejercen su profesión independientemente, reunió a sus miembros el viernes pasado, en Ejército 180. En esa ocasión, un alto personero de la CORVI les dictó una charla referente al impuesto del 5 por ciento para la vivienda.

EL SINDICATO Profesional de Periodistas de LA NACION tiene asamblea a las 18 horas de mañana, para considerar diversos asuntos de interés para estos profesionales.

Hoy retornan a sus labores obreros de la American Screw

A las 7 horas de hoy retornarán a sus labores los operarios de la fábrica de tornillos "American Screw", tanto en las fábricas que dicha firma tiene en Santiago como en Maipú, después que el Ministro del Trabajo logró la solución del diferendo que mantuvo a los obreros durante 83 días en huelga.

El arreglo correspondiente fue firmado a fines de la semana pasada, en las oficinas del Ministerio del ramo, y consulta aumento en los salarios del orden de un 18 por ciento, más en las regalías de tipo social.

Sin PIE

Relojes Suizos legítimos. Garantidos 15 años. Extenso surtido. Reparaciones de relojes en general. Trabajos garantidos.

Un regalo para ella, y un regalo para él.

10 MESES PLAZO

EL RELOJ SUIZO
ALAMEDA 1137

LEÑA, COKE, CARBON

FONOS: 43878 - 40522

BODEGA CORONA LTDA.

AVENIDA PROVIDENCIA N o 1851

¿qué tal?

ME HICE DE UN CONSULTORIO de PELICULA

... gracias a un PRESTAMO CONTROLADO!

LA ANTIGUEDAD DE MI CUENTA DE AHORRO y el promedio de los saldos, determinaron el monto del ventajoso crédito que obtuve y con el que construí el consultorio a mi gusto

BANCO DEL ESTADO DE CHILE

BOCINAS de AIRE Cabot M.R.

INSTALACION GRATIS FABRICA ARCADIA 1456 ALTURA 2800 DE SAN IGNACIO

2 ANTEOJOS EN 1

LEJOS CERCA

CRISTALES BIFOCALES

TRAIGANOS SU RECETA Rodolfo HAMMERSLEY AGUSTINAS 1090

BARRACA DE FIERRO
MATERIALES DE CONSTRUCCION
RICARDO VILLALOBOS SANCHO
A. PRAT 1524 FONO 54652

ZINC	TECHO
2 x 0.85 Nº 26	$ 3.500
2.50 x 0.85 Nº 26	$ 4.400
3 x 0.85 Nº 26	$ 5.400
3.50 x 0.85 Nº 26	$ 6.400
2.50 x 0.85 Nº 28	$ 4.000
Canales 1/2 caña x 2 metros	$ 1.150
Canales cornisa x 2 metros	$ 1.150
Bajadas x 2 metros	$ 1.150
Caballetes x 2 metros	$ 1.150

COKE
VICTORIA PORCUNA
FONO 383310
LEÑA · CARBON de PIEDRA · MUY BUENA CALIDAD · ATENDIDA PERSONALMENTE POR SU DUEÑA
FONO: 383310.

Limpia y blanquea los dientes, a la perfección, proteje y abrillanta el esmalte

PASTA DENTIFRICA Esmaltina

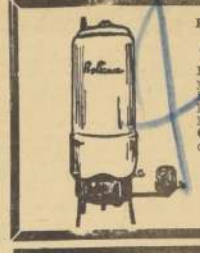

RIASE DEL FRIO CON TERMOS A PARAFINA "PROTECNIA"

Especiales para el campo, la playa, la montaña... y la ciudad. Sumamente económico: con un litro de parafina caliente cien litros de agua.

Capacidad: 80 y 100 litros, en dos tamaños.

VENDEDOR. FONO 20801
FACILIDADES
Padre Las Casas 2469-A (POR VIVACETA, 1300)
o Casilla 4206 - Santiago

CARBON LOTA

PARA CHIMENEAS EN BOLSAS DE 30 KGS.-
E° 1,25%
PEDIDOS A DOMICILIO:
FONOS:
96703 y 61265

PROPUESTA VENTA MADERAS PINO

Se llama a propuestas públicas para la venta de las siguientes maderas de pino insigne, encontilladas en Hacienda Canteras, en Los Angeles:

37.733,8" en 12 pies, aserradas en alternativas.
17.839,1" en 10,5 pies, aserradas en alternativas.
5.980 tapas de 1" x 12".

Las propuestas se recibirán en el Departamento de Auditoría y Control (Agustinas 1161, 8.o piso), hasta las 16 horas del día 25 de julio de 1961, y a la misma hora se procederá a su apertura.

Bases y antecedentes en Departamento Agrícola (Agustinas 1253, 5.o piso).

DIRECTOR GENERAL
SERVICIO DE SEGURO SOCIAL

RODILLOS VIBRATORIOS

ESSICK VIBRATING ROLLERS

"Con un Rodillo Vibrador ESSICK VR 72 reemplazamos dos rodillos neumáticos, dos rodillos pata de cabra y un tractor. Ahorramos US $ 2.400 por mes en el alquiler de maquinarias y reducimos el costo de compactación de 9 a 7 ½ centavos por yarda" E. L. YEAGER CO. CALIFORNIA COLTON-RIVERSIDE FREEWAY CONTRATISTA

* MODELO VR-72 T
Para 580 Tons. p. seg. de compactación. 72" de ancho

* MODELO VR-54 T
Para 330 Tons. p. seg. de compactación. 54" de ancho.

Entrega Inmediata

CIA. DISTRIBUIDORA NACIONAL
MAQUINARIAS - COBINA

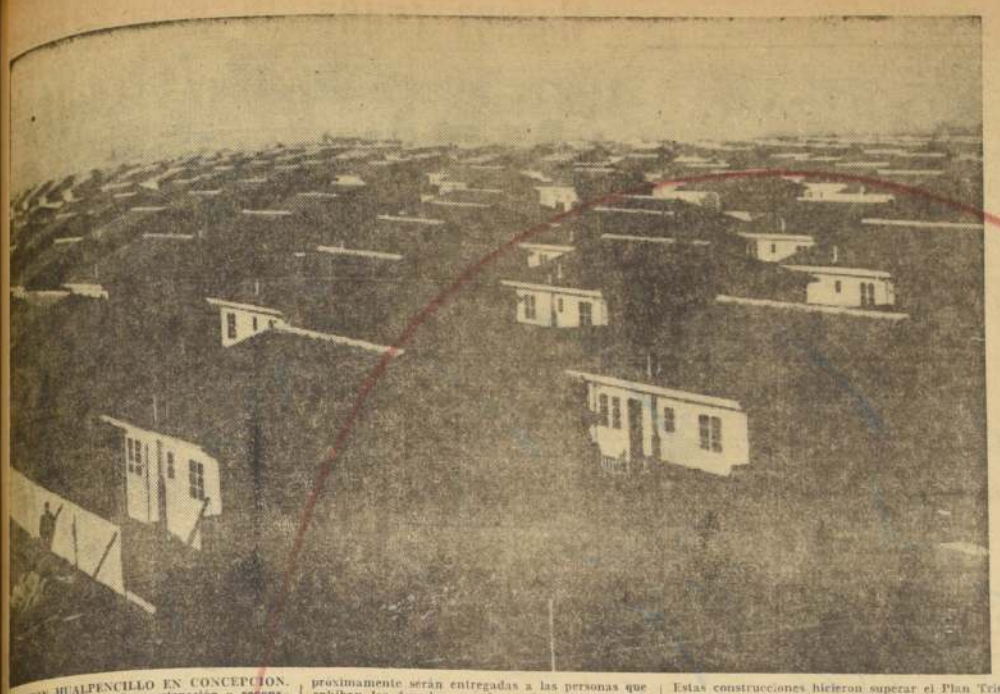

POBLACION HUALPENCILLO EN CONCEPCION. Una importante obra de construcción y reconstrucción ha efectuado la CORVI en Concepción, al [illegible] la Población Hualpencillo en esa ciudad, [illegible] serán ubicadas 2.262 familias en un grupo [illegible]. Las casas de esta población son pareadas [illegible] en su construcción se han empleado materiales [illegible]. En el grabado se puede observar una parte [illegible] de estas viviendas que están terminándose y que próximamente serán entregadas a las personas que exhiban los derechos que los reglamentos de puntaje establecen para los solicitantes de una casa. Esto es un nuevo barrio para la ciudad de Concepción, donde por el aumento de las industrias en los últimos años se vio agravado su problema habitacional, lo que con los efectos del terremoto se aumentó al ser destruidas numerosas viviendas antiguas de la ciudad y pueblos de los alrededores. Estas construcciones hicieron superar el Plan Trienal de la CORVI para los años 1959-1961, para el cual se había fijado una cifra de 45 mil viviendas y que será finalizado con más de 60 mil casas y departamentos en las diferentes zonas del país. Estas construcciones permitirán un efectivo alivio al déficit habitacional y marcan un éxito en la realización de los planes del Gobierno.

La CORVI beneficia a sector obrero construyendo poblaciones para el SSS

● Con una inversión del orden de los 3,5 millones de escudos, construyó moderna población en Rancagua. ● Son viviendas unifamiliares y bloques de departamentos de cuatro pisos. ● Corresponden a cuatro sectores. El último con 196 viviendas se iniciará próximamente. ● Totalizaron 860 viviendas con sus respectivos locales comerciales.

El DFL N.o 1 que puso en marcha el Plan Habitacional, especificó como una de las tareas básicas de la CORVI, la construcción de viviendas para los imponentes de las Cajas de Previsión, empleados y obreros, con el fin de que todos los sectores de la ciudadanía tengan la oportunidad de contar con la casa propia y, al mismo tiempo, dar un mejor aprovechamiento a los recursos con que se cuenta para la construcción de viviendas.

Uno de los más importantes sectores de estos imponentes, y tal vez el más numeroso, el obrero, ha recibido este beneficio al entregar su Caja de Previsión al Seguro Social, los fondos disponibles para la construcción de viviendas a la CORVI. Son numerosas las poblaciones y viviendas verticales de departamentos que ha levantado la CORVI a través del país con este fin. La selección de los postulantes, una vez terminadas las construcciones, las realiza el Servicio de Seguro Social, aplicando el reglamento interno para este fin, a base de puntaje por antigüedad, grupo familiar, cargas familiares y fondos disponibles del interesado.

POBLACION "RANCAGUA SUR".— Rancagua ha sido beneficiada con la construcción de una moderna población, llamada "Rancagua Sur", que cuenta con cuatro sectores de viviendas con un total de 860 departamentos y una inversión superior a los 3 millones 500 mil escudos. La construcción se inició a fines de 1959 y sus tres primeros bloques o sectores están entregados a los obreros que optaron a ellos.

Los sectores o grupos vecinales están compuestos por 164 viviendas unifamiliares; el 2 por 154 y el 3 por 346 viviendas en bloques de 4 pisos. Próximamente la CORVI llamará a propuestas para la construcción del último sector proyectado para 196 familias.

PLAN TRIENAL.— En esta forma la CORVI está dando cumplimiento a los planes del Gobierno en la solución del déficit habitacional y en su labor ha superado los programas fijados para el período 1959-1961 en su primer Plan Trienal. Con los recursos propios de la CORVI se han levantado en este período 45 mil viviendas y 15 mil por medio de los recursos entregados por la Caja de Previsión, como el caso de la Población "Rancagua Sur" de Rancagua, para el Servicio de Seguro Social.

En el próximo mes de septiembre, la CORVI comenzará a trabajar en su segundo Plan Trienal de 1962-1964, en el cual se dará especial interés a la construcción de viviendas populares, para favorecer al sector que más lo necesita y por el cual no hay interés de parte del sector privado de la construcción.

Primitivamente, el primer Plan Trienal había contemplado la construcción de 37.894 viviendas, pero esta cifra ha sido superada en exceso al llegar a fines del presente, a la construcción de 60 mil viviendas, lo que dará notable alivio al problema habitacional del país.

Plan de Fomento Hotelero se realizará en Arica

Consejo de la CORFO tomó este acuerdo.

En la última reunión del Consejo de la Corporación de Fomento de la Producción se resolvió que la institución concurra con aportes técnicos y otros medios para realizar un plan de Fomento Hotelero en Arica, en conjunto con la Junta de Adelanto Local de esa ciudad.

El plan se desarrollará fundamentalmente concediendo préstamos a personas naturales o jurídicas, para construir, ampliar, renovar y alhajar hoteles y hosterías, y en general, para toda medida que signifique mejorar la actividad y las condiciones hoteleras de Arica.

La Junta de Adelanto de Arica proporcionará la parte fundamental de los fondos, los cuales serán puestos a disposición de la CORFO, para que ésta realice los préstamos y destine el personal técnico para el estudio e informe de las solicitudes correspondientes.

2.262 VIVIENDAS LEVANTO LA CORVI PARA POBLACION "HUALPENCILLO" EN CONCEPCION

● Las primeras se comenzaron a construir en enero de 1960 y fue ampliada después de los sismos. ● 278 viviendas son de dos pisos y cuentan con 36 locales comerciales. ● El plazo de 360 días para su terminación será cumplido en breve con su entrega total. ● La inversión asciende a E° 3.573.031.91 en los cuatro sectores que comprende la población.

Una población de 2.262 viviendas y 36 locales comerciales ha levantado la CORVI en Concepción, en Hualpencillo, en un plazo menor a un año. Son cuatro sectores de viviendas de un piso, por un total de 1.984, y 278 casas de dos pisos.

La inversión en la construcción asciende a 3 millones 573.031.91 escudos, en una superficie de terrenos de 22 [illegible] 731 metros cuadrados. Las propuestas habían fijado un plazo de 360 días para la entrega total de la población, [illegible] antes de cumplirse ya existen condiciones de ser ocupadas en su mayoría, por lo que pronto se hará la selección de los postulantes, para su entrega.

El detalle de la distribución de estas viviendas por sectores es de 922 para los sectores 1-B y 2-B, con una inversión de 1.307.350.88 escudos, 494 viviendas en el sector C, con una inversión de 795.374.37 escudos, y 278 viviendas de dos pisos en el sector D, con una inversión de 538.574.66 escudos.

En su mayoría, los trabajos se iniciaron en el mes de junio del año pasado, a un mes escaso de ocurridos los sismos, lo que permitirá dar solución al problema de vivienda creado a numerosas familias de la región por la destrucción de sus casas, como también cumplimiento a los programas elaborados en el Plan Habitacional para la provincia de Concepción.

Esta población se caracteriza por su tipo de casas mínimas, de bajo costo y con todas las comodidades necesarias, para que sean entregadas a los sectores modestos que no cuentan con los recursos necesarios para construirse por sus propios medios la vivienda que necesitan y, tampoco, sus ingresos les permiten el pagar altos arriendos por una casa.

Dentro de los planes de la CORVI se ha dado especial importancia a la construcción de este tipo de viviendas, para la solución del problema que afecta a todo el país. Igualmente, estos programas se han intensificado para llevar a cabo la reconstrucción de la zona sur, cuyos sismos de mayo de 1960 destruyeron gran porcentaje de las viviendas con que contaba para albergar a su población.

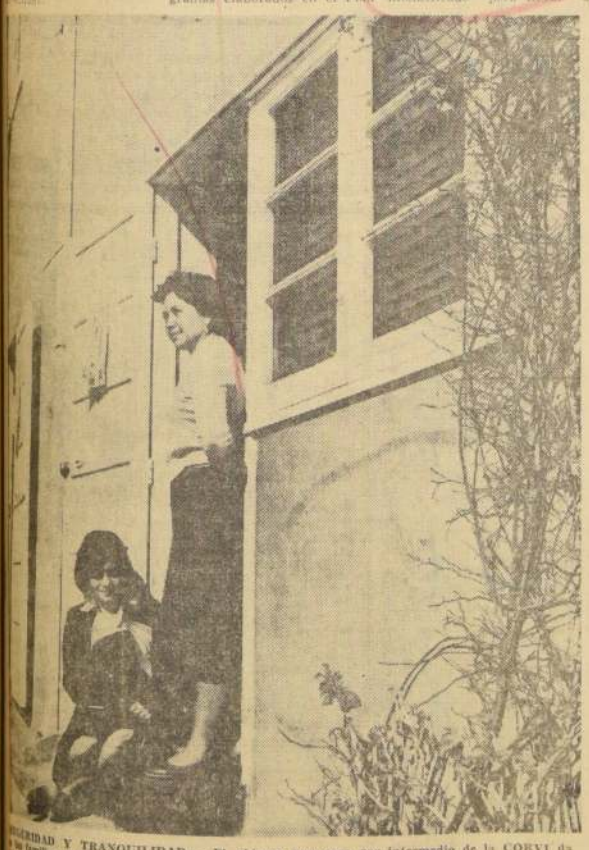

SEGURIDAD Y TRANQUILIDAD.— El obtener una casa por intermedio de la CORVI da a las familias sentido de seguridad y tranquilidad para el futuro de su vida. La aplicación de los sistemas de ventas a los ocupantes de las viviendas, permite a ellos mirar tranquilos el futuro y a los jefes de hogar dedicarse a sus actividades en un ambiente de seguridad, sin tener que pensar en el problema de antes sobre la vivienda que debía ocupar y el arriendo que debía cancelar. En el grabado, en una población de Rancagua, una madre espera a sus hijos en la puerta de su casa, mientras la hija, sentada a sus pies, repasa las lecciones de colegio.

Amplio resultado ha dado el sistema de cuotas de ahorros

Con la puesta en marcha del Plan Habitacional se han beneficiado por la CORVI más de 250 mil personas. Cerca de 100 mil tendrán su casa propia en el presente año.

Con la implantación del sistema de "Cuotas de Ahorro Reajustables" para la vivienda, la CORVI vio incrementado su poder para construir y proporcionar viviendas a las personas interesadas en optar a una de ellas. En diciembre de 1959 se puso en marcha este sistema, y al cumplir un año de su implantación, más de 90 mil personas habían acudido a acogerse a este beneficio.

En esta forma quedó demostrado el interés de los chilenos por contar con su Casa Propia, haciendo para ello los ahorros que fueran necesarios, aunque para ello debieran hacer algunos sacrificios.

En las cuotas de ahorros de este tipo han acumulado a la fecha más de 6 millones de escudos por este concepto, o sea, más de 6 mil millones de pesos, que están destinados a acelerar la construcción de viviendas. Este interés cada día se hace mayor, y según los últimos datos proporcionados por la CORVI a este respecto, en un plazo de 5 meses se duplicaron las Cuotas de Ahorro de la CORVI. En el período del 11 de mayo al 10 de junio se aportaron cuotas por un total de E° 1.650.000 en un total de 1.271.679 cuotas, cifras que son superiores en un ciento por ciento a las registradas entre los meses de diciembre a enero últimos.

Por este mismo sistema y la suscripción de Convenios con la CORVI, también han sido favorecidas las Cooperativas de Viviendas. Hasta la fecha se han acogido a este beneficio 11 instituciones, que han obtenido 397 casas para sus asociados, y se ha financiado la urbanización de 532 sitios.

Las estadísticas demuestran la realidad de este sistema y el interés de la población por hacer los mayores esfuerzos para solucionar su problema de vivienda a costa de sacrificios.

La Erradicación de pobladores es labor que cumple CORVI

Una de las labores más importantes realizadas por la CORVI, a través de los programas de construcción del Plan Habitacional, ha sido la erradicación de pobladores en terrenos expropiados o adquiridos por la institución con este fin, y que ha permitido ir eliminando las viviendas callampas que estaban proliferando en las principales ciudades.

Sólo en Santiago, en dos años de labor, se ha erradicado más 100 mil personas, en terrenos como los que hoy llevan los nombres de "San Gregorio", "José María Caro", Lo Valledor, etc., las cuales antes de acogerse a este beneficio de la CORVI vivían en moradas insalubres, en su mayoría chozas, construídas con los más diversos materiales, sin ninguna clase de higiene. Ahora, gracias a la erradicación, se han incorporado a la vida ciudadana ocupando viviendas higiénicas y terrenos urbanizados.

La erradicación se ha realizado adoptando el sistema de autoconstrucción, aprovechando el esfuerzo de los mismos pobladores, a quienes se les proporcionan los materiales y la asesoría técnica para que construyan su casa en las horas libres.

El sistema se inició en Santiago, y ha sido aplicado en todas las ciudades donde se ha presentado esta clase de problemas, con lo cual la CORVI, bajo su control, ha logrado la disminución casi total de este tipo de viviendas callampas, a la vez que bajar los costos de las viviendas mínimas ampliables que se entregan a los pobladores para su erradicación.

En los últimos años se ha visto y despertado el interés de los mismos pobladores por obtener mayores progresos para sus poblaciones, formando Juntas de Vecinos que han elaborado programas para obtener establecimientos escolares para sus hijos, consultorios médicos y locales sociales para realizar reuniones, conferencias y representaciones de teatro.

VIDA FAMILIAR.— La construcción de grupos vecinales en las diversas ciudades del país ha servido para reforzar la vida familiar del chileno. Las comodidades que encuentran las familias en las casas entregadas por la CORVI, hacen que la vida familiar se desenvuelva en forma más normal. Los niños encuentran más grato el calor del hogar y se facilita la vida en comunidad. En el grabado, en una población de la zona sur, se puede observar a una de las vecinas trabajando en el pequeño antejardín de su casa, mientras en la puerta de ella, otra se dedica al tejido. Más allá, dos niños permanecen en las puertas de sus respectivos hogares.

EDIFICACION MODERNA EN RANCAGUA.— En la Población Rancagua Sur de esa ciudad, la CORVI ha levantado más de 860 viviendas en grupos unifamiliares y edificios de departamentos de 4 pisos, los cuales han sido entregados por el Servicio de Seguro Social a sus imponentes. Son modernos edificios, con sus calles bien delineadas y pavimentadas, jardines y todas las comodidades de la vida moderna. Con esta obra, la CORVI, junto con proporcionar viviendas al sector obrero ha contribuído al hermoseamiento y progreso de la ciudad, levantando un grupo vecinal de severas líneas. En el grabado se puede observar un sector de la Población, donde aparecen varios de sus bloques de 4 pisos para departamentos y algunas de las personas que los han pasado a ocupar.

COKE
especial para calefacción, [illegible] grano grande E° 2,10 el saco.
REPARTO A DOMICILIO
ANTOFAGASTA 3077
FONO 90830

CUADROS AL OLEO
de paisajes chilenos y motivos europeos
V E N D O
Confección rápida de marcos.
Merced 753, Local 9
"Galería Andes"

REPARACIONES DE ESTUFAS NACIONALES E IMPORTADAS. Ex jefe técnico de Maemsa. Trabajos garantidos, a domicilio
LORD COCHRANE N.o 1473.
Irarrázaval N.o 2374
Fono N.o 42497.

AVISOS CLASIFICADOS

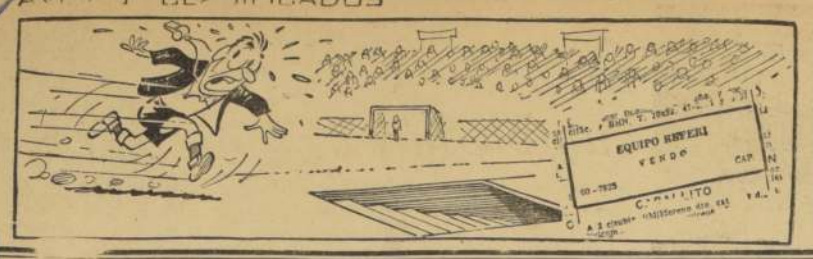

Articulos para el Hogar

BORDADOS a máquina, tejidos pelillo, cobertores niños y señoras. Grajales 2223, fono 92198. (15) 11-7 P.

Arriendos ofrecen

PIEZAS amobladas con pensión, en casa estudiantes, calefacción, calefacción central. Carmen 0310. (15) 11-7 P.

Bomberos

CUERPO DE BOMBEROS DE SUR. Cuarta Compañía Bomba Concepción Arabe Centinelas del Fuego y la Patria. Por orden del señor director, cito a sesión de Compañía para el martes 11 de Julio de 1961, a las 22 horas. Tabla: 1.— Presupuesto Ejercicio 2.— Elecciones, si no hubiere lugar. 3.— Asuntos varios. El secretario.

(24) 11-7-61 O.

CUERPO DE BOMBEROS DE LA Cisterna. Primera Compañía "Patria y Honor". — Por orden del Capitán, cito a Compañía para el martes 11 del presente mes, a las 21.30 horas. Tenida de trabajo. P. de reunión: el Cuartel.— El Ayudante.

(24) 11-VII-61 O.

NOVENA COMPAÑIA DE BOMBEROS. "Deber y Abnegación". — De orden del señor director, cito a la Compañía a reunión para el miércoles 12 del presente, a las 20 horas. Tabla: Balance de Tesorería del 2.o trimestre; Informe de la Comisión revisora de libros correspondiente al primer semestre; Renuncia del teniente 4.o y elecciones si que hubiere lugar; otros asuntos. — El secretario.

(24) 11-7-61 O.

12a. COMPAÑIA DE BOMBEROS, "Providencia". — Cito a la Compañía a funerales de nuestro honorario y Capitán Don Héctor Ahumada Rodríguez, para hoy lunes 10 de julio, a las 9.45 horas. Punto de reunión: Iglesia de los Santos Angeles Custodios, Avenida Providencia y Seminario. Uniforme de paradas. — El capitán.

(24) 10-VII-61 O.

CUERPO DE BOMBEROS DE SANTIAGO. "Constancia y Disciplina". — Cito al Cuerpo a los funerales del voluntario de 4.a Compañía, don Hector Ahumada Rodríguez, para hoy lunes 10 del presente, a las 10.45 horas. Uniforme de paradas. Punto de reunión: Santos Dumont y Avda. La Paz. — El Secretario General.

(24) 10-VII-61 O.

OCTAVA COMPAÑIA DE BOMBEROS de Santiago. "La Unión es Fuerza". — Cito a la Compañía a reunión ordinaria para el miércoles 12 del presente, a las 21.00 horas. Tabla: Informe de la Comisión Revisora de Libros, balance de Tesorería; otorgamiento título voluntario honorario, otros asuntos que haya lugar. — El secretario.

(24) 11-VII-61 O.

PRIMERA COMPAÑIA DE BOMBEROS. "Bomba Manuel Rodríguez". — Por orden del señor capitán, cito a ejercicio para mañana, martes 11 del presente, a las 21.30 horas. Punto de reunión: el Cuartel. Tenida: Uniforme de trabajo.— El Ayudante.

(24) 11-VII-61 O.

Citaciones

COLEGIO DE INGENIEROS. Nº 12.851. Convocatoria a reunión general ordinaria de 1961. Convócase a reunión general ordinaria a los miembros del Colegio de Ingenieros para el jueves 20 del presente, a las 19 horas, en la sede del Colegio, Alameda B. O'Higgins 1170, 8.o piso. Si no se reuniese el quorum legal se citará a una nueva reunión que se celebrará con los miembros que concurran el día lunes 31 del presente, a las 19 horas en el mismo local. Santiago, julio de 1961. — El presidente.

(23) 11-7-61 O.

Compraventas Varias

CANARIOS ROLLER CANTO; ROJos, salmón, etc. Avenida Portales 3150.

(15) 16-7-61 P.

Consejos Utiles

CECILIA, maestra inglesa. Mentalismo. Parte 8.a

(15) 10-VII-61 P.

LA INMEDIATA SOLUCION A SUS problemas la dará Doña Monalisa, titulada. No lo olvide. Consultas Castro 87, Providencia. Observe cómo se cumplen sus deseos.

(15) 10-VII-61 P.

Documentos extraviados

HABIENDOSE EXTRAVIADO DOS letras el 30 de junio y 30 de julio de 1961 por el valor de $ 1.000 respectivamente, las que contracta por don Tomás Bermúdez Inspector, Santiago, pagadas y endosadas por Gerardo Dubosk o Jaime Dubosk y sin valor por haberse cancelado su correspondiente.

(28) 11-7-61 P.

Educación y Medios

MODAS, corte y confección. Cursos rápidos. Profesores especialistas. Si alumnas comprueban, traen primera clase diurnas nocturnas. Diplomas válidos. Academia Nacional Corte y Confección. Huérfanos 835. "43"

SECRETARIAS Taquígrafas, Dactilógrafas, Contadores, Cursos Cortos. Contabilidad, Teneduría, Taquigrafía, Mecanografía, Cálculo, Cursos de máquinas sumadoras, Matrícula nuevos cursos diurnos y nocturnos. Instituto Contabilidad. Fundado 1927. Santo Domingo 1030 (cerca Puente). Teléfono 69085.

ESCUELA NACIONAL Peluquería Catedral 1257, matrícula permanente. Informes.

RAPIDA, PERFECTA enseñanza Taquigrafía, Contabilidad, Dactilografía, Secretariado, cursos completos. Instituto "Alcalde Figueroa", Catedral 1257.

DIAZ-GASCOGNE Escuela Politécnica profesionales, fundada 1914, reconocidas Supremo Gobierno. Matrícula abierta. Recuperación escolar, preparatorios humanidades, inglés, francés, alemán, contabilidad, práctica peluquería completa, señoras, caballeros, niños, corte y confección, modas, corte y confección, moda infantil, camisería, pedicuro. Diplomas profesionales. Internado femenino, señoritas provincias. Unica dirección, Merced 361.

(48) 13-7 P.

CLASES para alumnos fundamentales, redacción, ortografía, matemática. Grajales 2223, fono 92198.

(10) 16-7 P.

Judiciales y Legales

PRIMER Juzgado Civil, resolución 8 julio presente año, ordena publicar en periódicos menores Vera y Pino, sentencia 3 julio actual. Eraso con Sociedad Inmobiliaria con exhorto. Expediente N.o 6772. — El secretario.

(102) 8-10-11 VII-P.

REDUCCION: Juzgado Civil, Mayor Cuarto Santiago, de 1 julio 1961, Rosa María Rodríguez y don Gerardo Rodríguez, profesión comerciantes, Pasaje de sus dones. Interdicto transferir de sus bienes.

(102) 8-10-11-VII-P.

QUINTO JUZGADO CIVIL modifica reducción concedida juicio testamentaria herencia Juan Aurelio Moreno, sentencia 28 junio 1961, se nombra "Daniel" Davila Secretario.

(102) 8-10-11-VII-P.

SEGUNDO JUZGADO CIVIL SANTIAGO, por sentencia de 24 mayo de 1960, confirmada por sentencia de 1, Corte de 21 octubre mismo año, en juicio particular, Fisco con Sociedad Cooperativa Minera sobre expropiación, se fijó en E° 101.076.83 valor indemnización de parte desalojada, ubicada en calle Huérfanos 1150 esta Capital. Lo que comunícase a interesados que consideren tener derecho a cobrar, si o partes, dicha indicado. — Secretario.

(102) 30-61 8-10-11 19-7 P.

QUINTO JUZGADO CIVIL. — Cítase audiencia 13 actual, a partes, menor Juan Ricardo Haliel Rivas, sin deberar curatela. — Secretario.

(103) 2-7-61.

QUINTO JUZGADO CIVIL CONCEDIO posesión efectiva herencia Patricio Guzmán de la Fuente a Olga Mariana Carolina, María del Carmen Bernarda, Margarita Carolina, Magdalena Sofía, Bernardita, Patricio, José Alberto, Paulina Teresa, Alberto Jaime y Isabelo María Guzmán Tesar. Inventario solemne practicaré 13 actual, 15 horas. — Secretario.

(102) 10-7-61 P.

QUINTO JUZGADO CIVIL CONCEDIO posesión efectiva herencia Nicolás Williams Rubio a herederos testamentarios: Nicolás y Claudio Williams Martínez y Olga Williams Martínez, gananciales. — Secretario.

(102) 12-7-61 P.

SEGUNDO JUZGADO CIVIL MAYOR Cuantía Santiago. Expediente 23867, "Vásquez Olga — Rojas Santiago", nulidad matrimonio. Juez titular Abraham Pollak, fecha veintiuno junio último dictó sentencia, siguiendo demanda fundada en incompetencia ratione civil, que anuló matrimonio de Olga Vásquez con Santiago Rojas, declarando nulo matrimonio y ordenando cancelación inscripción N.o 480 registro Matrimonios 3, de Tercera Circunscripción Civil del Mar, departamento Valparaíso. Ordénese consulta. Filúese. Consultoriamente solícitese publicar avisos extractados. Notifíquese, dándose cumplimiento a lo dispuesto en el inciso 2.o del artículo presente. Lo que notifico a Santiago Enrique Rojas Salas. — La secretaria.

(102) 12-7-61 P.

TERCER JUZGADO CIVIL. — Cuantía, Cuantía, Cuarto Juzgado Civil, piden posesión efectiva herencia Ana Rosa Gómez Gómez, fecha 3 diciembre 1960, Santiago. Expediente 3430-60. — Secretario.

QUIERA MARCIAL. — Juzgado Mayor Cuantía Santiago, sentencia 7 junio 1961, declara: 1.o Marcial Yáñez, 2.o Mercedes Yáñez, 3.o Rosa Yáñez, 4.o Ana Yáñez, 5.o Ana Yáñez, 6.o Ana Yáñez, 7.o Ana Yáñez, 8.o Ana Yáñez, 9.o Ana Yáñez, 10.o Ana Yáñez, 11.o Ana Yáñez, 12.o Ana Yáñez, 13.o Ana Yáñez, 14.o Ana Yáñez, 15.o Ana Yáñez, 16.o Ana Yáñez,

Cooperativa de Empleados "La Mutual" Ltda. cumple hoy 25 años de progresista desarrollo

Se fundó con un capital de $ 3.000, y tiene actualmente cien mil escudos, además de casa propia en calle Vergara 240. — Declaraciones de su Gerente, señor Luis Escobar Velozo.

Luis Escobar Velozo y Pedro Tamayo Salazar, gerente y subgerente, respectivamente, de la Sociedad Cooperativa La Mutual.

En el vigésimoquinto aniversario de la fundación de la Sociedad Cooperativa de Empleados "La Mutual" Ltda., su gerente, señor Luis Escobar Velozo, nos ha hecho las siguientes declaraciones:

"En la trayectoria de la Sociedad es posible observar dos períodos claramente definidos. El primero está caracterizado por la ardua labor que se realizó para recuperar el capital social que en el año 1943 se encontraba totalmente perdido, y el segundo, por una etapa de resurgimiento que la situó en el lugar que ocupa actualmente, con sus finanzas en perfecto equilibrio y un estado de consolidación general que ha redundado directamente en beneficio de los señores socios. Puedo señalar, además, que los métodos aplicados para financiar la Sociedad han dado excelentes resultados, traduciéndose en un factor inspirador de confianza de los socios, entidades y proveedores que han otorgado a la Cooperativa la más amplia colaboración para llevar adelante esta obra de hondo contenido social.

La Sociedad inició sus operaciones sociales en el año 1936 con un capital de TRES MIL PESOS. Este mismo capital es actualmente de CIEN MIL ESCUDOS, y los señores accionistas han recibido hasta el 31 de diciembre de 1960 la suma de E° 60.698.94 por concepto de beneficios y dividendos. En el orden financiero, hemos aplicado con la máxima estrictez una política de gastos de administración reducida al mínimo, sin menoscabo de una eficiente y esmerada atención a los señores socios, lo que ha dado por resultado un porcentaje de gastos en relación con la venta levemente superior al 15 por ciento, lo que se considera desde todo punto de vista exiguo frente al volumen general de operaciones.

La organización de nuestras actividades administrativas ha permitido a la Sociedad el estricto cumplimiento de todos sus compromisos sociales y comerciales, lo que le ha valido la formación de un elevado prestigio ante las instituciones bancarias. Esta misma solvencia en sus procedimientos hizo posible que se realizara el hecho más trascendental en la vida de la Sociedad, como fue la adquisición del inmueble que actualmente ocupa. Esto significa la culminación de un largo y penoso proceso de preparación que gravitó sobre el desarrollo de la Sociedad e hizo que el esfuerzo necesario para impulsar su desenvolvimiento tuviera que ser intensificado al máximo. Es preciso reconocer que en esta tarea se recibió la más eficaz ayuda de parte de todos los señores proveedores a quienes agradezco, así como también al personal de empleados que, dirigidos por el señor subgerente, don Pedro Tamayo Salazar, hizo posible que las labores administrativas se mantengan permanentemente en un plano de exactitud y eficiencia.

Finalmente, debo agradecer al Honorable Consejo de Administración la confianza depositada en la gestión administrativa y tengo la certeza de que esta mutua colaboración seguirá produciendo beneficiosos resultados que, al proyectarse en el futuro de la Cooperativa, la harán engrandecerse aún más para proporcionar, cada vez mayores facilidades a los señores accionistas y familiares."

Departamento Cuentas Corrientes de la Cooperativa.

COOPERADO
EXIJA SU MARCA PREDILECTA EN ROPA HECHA PARA DAMAS Y CABALLEROS
"EL GENTLEMAN"
M. R.
TELEFONO 31265
Proveedora de la Cooperativa de Empleados "LA MUTUAL"

NOVIOS
Compren sus argollas en la fábrica más antigua de Chile
CASA SOSTIN
Fábrica de Argollas
Calle Nueva York 66
SANTIAGO
Garantía, Seriedad, Rapidez

FCA. DE CORBATAS
Clipper
LA MEJOR CORBATA FABRICADA EN CHILE
ROSAS 1157 2° PISO
FONO 63722 CAS 3953
Proveedores de la Coop. de Empleados "La Mutual"

Establecimientos Industriales "WINGS"
Nun y German
FABRICA DE CAMISAS Y CIERRES ECLAIR
Proveedores de la Cooperativa "LA MUTUAL" LTDA.
Calle SALAS 344 - Santiago - Casilla 9452 - Teléfono 373930

INDUSTRIA TEXTIL
Monarch
S.A.
PROVEEDORES EXCLUSIVOS DE ZOQUETES
Y CALCETINES STRETCH Y DE HILO PARA
TODA LA FAMILIA
MEDIAS SIN COSTURA 400 Y 474 AGUJAS

HOMENAJE A LA SOCIEDAD COOPERATIVA LA MUTUAL EN SU 25 ANIVERSARIO
la marca de prestigio
FANTUZZI
EN ALUMINIOS Y ENLOZADOS
Fantuzzi
CADA OLLA ES UNA JOYA

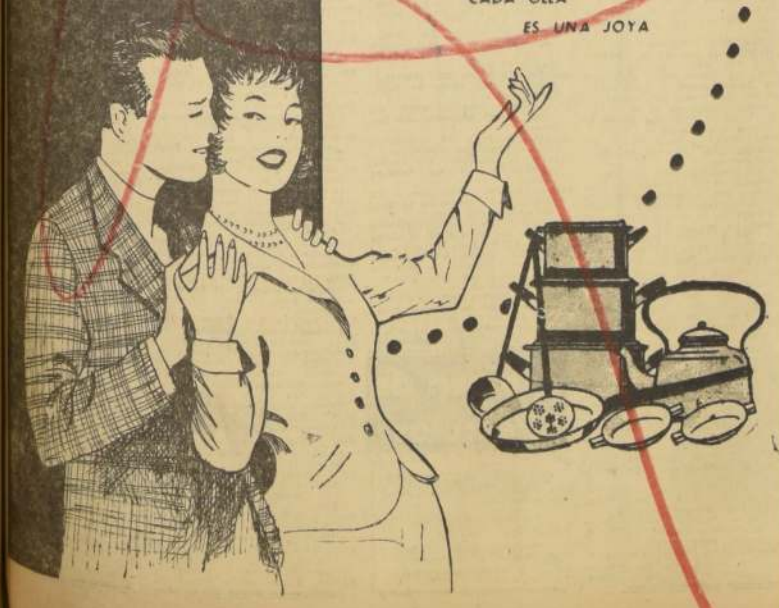

nelbec
AVDA B. O'HIGGINS 3083
TELEFONOS 91326 - 93123
CASILLA 4622-SANTIAGO.
CLEMENTE EBLEN S.
Saluda a la Soc. Cooperativa La Mutual Ltda., al cumplir un cuarto de siglo de existencia.

He aquí las cuatro atracciones de la Nueva revista del Bim Bam Bum, "La Condesa Atómica", estrenada a comienzos de semana. En el grabado de arriba aparece la vedette checoslovaca Nita Dover (una de las más completas que nos han visitado), durante la presentación de uno de los cuadros musicales. A la izquierda, Alberto Locatti, considerado en Buenos Aires como el Danny Kaye argentino. Imita a personajes populares. A su derecha, Firulete, el cómico chileno que sostiene que "los chistes deben ser cortitos; de otro modo pierden la gracia", y, por último, a la extrema derecha, la bailarina peruana Asbá, color y sabor de los bailes tropicales. "La Condesa Atómica" se ha constituido en una de las mejores revistas de los últimos meses.

ABSOLUTAMENTE DESCONOCIDO EL PARADERO DE MONNA BELL

La cantante chilena debía llegar el viernes a Santiago. Empresarios cancelarán su contrato.

Hasta ayer era un perfecto misterio el paradero de la cantante chilena Monna Bell, contratada para iniciar ocho días de actuaciones en Geyscas a contar del sábado recién pasado.

Los empresarios de ese negocio no sabían hasta anoche dónde se encontrará Monna Bell.

—La esperábamos a mediodía del viernes —dijo uno de ellos—, pero hasta el momento no hemos conseguido saber dónde se encuentra.

—Sospechamos —dijo después— que se ha quedado en Lima. Es una lástima. Estamos estudiando la cancelación de su contrato.

El asunto provoca aún mucho más extrañeza desde el momento que se supo que Monna Bell "tenía inmensos deseos de viajar a Chile", su patria, de la que se encuentra alejada desde hace varios años.

Monna Bell se hizo famosa en Europa después del éxito de su interpretación de la canción "El telegrama", con la cual obtuvo el primer lugar en uno de los más famosos festivales de la canción popular en España.

¡Para el "frío" nada mejor que la calefacción.! Y para espectáculo ¡La insuperable Revista Mágica del "Caupolicán"!

Hoy lunes vermut y noche

El Teatro Caupolicán es popular por los grandes eventos deportivos y artísticos que durante su trayectoria ha lucido la Empresa Chilena Cóndor. También es famoso en el invierno por el frío que reina en sus aposentadurías... PERO AHORA ¡NO! El Teatro Chileno Cóndor está calientito,... abrigadito,... y luce el mejor espectáculo musical que ha venido a nuestro país: ¡La Revista Mágica!

La Revista Mágica Musical tiene de todo. No le falta nada, incluso, la más sonora y sincopada Orquesta Chilena, que dirigen Tulio Aguayo y Tony López,... circas muñecas rubias de New York..., increíbles magos,... graciosos humoristas y cómicos... Gerri Gale, llamada "Las Piernas que Hablan"...

Recomendamos a Ud. que averigue primero... y venga después. ¡Pregunte, no más!... y todo el mundo le dirá: ¡Muy bueno!, y el teatro ¡Tiene calefacción!; y como último galardón, ¡las localidades son a precios populares: $ 1.500 Platea Numerada; $ 1.000 Palco con cuatro sillones; $ 600 Balcón; $ 400 Balcón Niños; $ 400 Galería, y $ 250 Galería Niños; y están en venta desde las 10 de la mañana de hoy lunes. Dos funciones. Vermut a las 7, y Noche a las 10. Hoy lunes dos espectáculos Mágicos, con Barclay Shaw y sus famosas Marionetas Mágicas "El Mundo de los Muñecos".

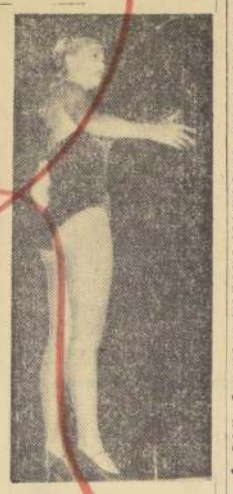

MIRILLA INDISCRETA

- Yul Brynner ha regresado a Hollywood para rodar "Cita in Zahrain" para la Paramount. No había filmado ninguna película en Hollywood desde "Los Bucaneros", y vivía en Suiza.
- **Vittorio de Sica se hizo afeitar la cabeza para desempeñar el papel del "genio" en el film de Donald O'Connór, "Las Maravillas de Aladino".**
- Brigitte Bardot ha dicho, hablando de Vadim, su primer marido: "Por cierto que tenía una tarea muy difícil conmigo. De un lado, me gusta tener todo el tiempo a mi hombre, protegiéndome y guardándome con una cadena. De otro, necesito mi libertad. Hacia el fin de nuestro matrimonio, Vadim me comprendía, era demasiado filosófico. Me veía flirtear y no se enfadaba. ¡Yo hubiera podido matarlo por esto! Y si él me hubiera empujado a salir con la gente, hubiera hecho explosión..."
- **En "La Vida Privada de Brigitte", es la artista francesa, Simone Simon quien desempeña el papel de su madre.**
- **Vanessa, la hija del actor inglés Michael Redgrave, tiene 25 años, y tiene también un problema: mide más de 1 metro ochenta.**

MAÑANA: WINDSOR - LAS LIRAS

"Diez semanas en el circo"

Un espectáculo incomparable para las vacaciones de invierno, con el mico más cómico y travieso del mundo.

Grandioso espectáculo, en el más bello technicolor. Circo más emocionante y divertido. Distribuye: Organización Rank. Censura: Mayores y menores.

HOY CONTINENTAL
ROTATIVO DE 2 A 12 P.M.
Estreno!
Vuelve A ILUMINAR LOS CORAZONES la voz y el arte de
JOSELITO
El PEQUEÑO RUISEÑOR
DISTRIBUYE: "STAR FILMS" "MENORES"

HOY MENORES
SANTIAGO
CONT. DE 13.15 A 24 HORAS
LAS MAS HERMOSAS CANCIONES RANCHERAS EN LABIOS DE SUS MAS GENUINOS INTERPRETES.
"BALA PERDIDA"
con MIGUEL ACEVES MEJIA
ANTONIO AGUILAR
TERESA VELAZQUEZ
con "CHINO" HERRERA · DELIA MAGAÑA
Y LA ACTUACION ESPECIAL DE RAUL MERAZ
Canciones: "BALA PERDIDA" "AL TROTE DE MI CABALLO" "LUCERITO"
PELMEX
en EASTMANCOLOR
Próximo Estreno: "CUENTAN DE UNA MUJER"

EN VENTA ABONO "C"
Ballet MOSCU
PRECIO DEL ABONO
El precio de cada abono corresponde a TRES ENTRADAS; una para cada función de los días
15, 18 Y 23 DE JULIO

SILLON DE ORQUESTA	E° 21.—
PLATEA	19.50
PALCO DE PRIMERA	19.50
PALCO DE SEGUNDA	13.50
BALCON	10.50
ANFITEATRO PREFERENCIA	6.00
ANFITEATRO GENERAL	4.50

TEATRO MUNICIPAL

CHEQUES LETRAS
Cobramos sin gastos para el cliente. Abogados especializados.
AGUSTINAS 1350, Oficina 680

CHILE NEWS!
RESTAURANT SANTIAGO HOY Presenta
EL UNICO Y GRAN ESPECTACULO "CHILE NEWS" COMEDIA MUSICAL
A LA HORA DEL TE ($ 1.200) Y A LAS 12.30 PM
BANDERA N.o 138

MAYORES Y MENORES
HOY VICTORIA
VUELVE para deleite de grandes y chicos
EL EMBRUJO Y LA ALEGRIA DEL CIRCO, SU MAGIA, COLOR Y EMOCION
JERRY LEWIS y DEAN MARTIN
EL CIRCO DE 3 PISTAS
VISTAVISION TECHNICOLOR
Con: Zsa Zsa Gabor, Joanne Dru, Elke Lancaster
Una producción MAL WALLIS

GUIA DEL ESPECTADOR

TEATROS

ANTONIO VARAS. Morandé 25 (41790).— Descanso de la Compañía.

CAMILO HENRIQUEZ. Amunátegui 31 (62859).— Teatro Mímico de Noisvander. V.: "Historias de amor".

CAUPOLICAN. San Diego 850 (32437).— V y N.: Revista Mágica Musical.

MARU. Huérfanos 786 (67807).— Descanso de la Compañía.

MONEDA. Estado 62 (31477).— Teatro Independiente de Comediantes. América Vargas-Puig Durante. V y N.: "Trampa para un hombre solo", de Robert Thomas.

PEYIN REY. Huérfanos N.o 735 (31144).— Compañía de los Costro. V y N: "Carrusel matrimonial", de Leslie Stevens.

CARLOS CARIOLA. San Diego 247. (83536).— Compañía de Arturo Moya Gran con María Guerrero. M. y V.: Sublime pecado.

REVISTAS

COUSIÑO. San Ignacio N.o 1249 (58057).— Compañía de Revistas Humorístico. V. y N.: "Dejo que los mudos hablen". Kovi Novi Beto Gio "o Susan Lee, Elsa Simón, Nena Mejías y Angel Patiño.

OPERA. Huérfanos 837 (60176).— Compañía de Revistas Bim Bam Bum. V. y N.: "La condesa atómica". Antoinete de Chvalkosky, Nyta Dover, Alberto Locatti, Firulete, Asbá (bailarina peruana).

PRINCESA. Recoleta 248 (372606). — Compañía de Revistas Picaresque. V. y N.: "Los niños cantores de INACO", Giovanni, Perla del Río, El mago Oliver, Trapecista Elvina Milla, Minina Campos.

CINES

ASTOR. Estado 257 (292112).— MVN.: Elmer Gantry. Noticiarios.

BANDERA. Bandera 38 (89111).— MSVN.: Freddy, bajo estrellas extranjeras.

CALIFORNIA. Irarrázaval N.o 1764 (35061).— M. y V. N.: El testamento del doctor Cordelier. Noticiarios y agregados.

GRAN PALACE. Huérfanos 1178 (60682).— MVN: Cimarrón. Noticiarios y agregados.

CENTRAL. Huérfanos 839 (33555).— MVN: Espartaco.

DANTE. J. Washington 26 (494558).— M. y N.: Cimarrón. Noticiarios y agregados.

DUCAL. Agustinas 777 (36375).— MSVN.: Mi lucha. Noticiarios.

EL GOLF. Apoquindo 611 (460084). — M. y N.: La garçonniere. Noticiarios.

HUELEN. Huérfanos 979 (31603). — M. y N.: Obscuridad al final de la escalera.

HUERFANOS. Huérfanos 938 (35953).— MVN.: Espartaco.

IMPERIO. Estado 215 (397960).— MVN: Cimarrón.

KING. Huérfanos 840 (32838).— M. y N.: El farsante.

LAS CONDES. Nuevo Las Condes 6718 (484067).— V. y N.: El hombre de Alcatraz. Noticiarios y agregados.

LAS LIRAS. 8 de Julio 161 (41116).— M. y N.: Cimarrón.

LIDO. Huérfanos 486 (34366).— M. y N.: La balada del soldado.

METRO. Bandera 137 (83361).— MVN.: Cimarrón. Noticiario Metro.

NIO. Monjitas 879 (389958).— M. y N.: La conspiración de los Boyardos.

ORIENTE. Pedro de Valdivia 009 (41345).— V. y N.: Espartaco.

PACIFICO. Buenos Aires 1111 (67971). — M. S. y N.: El testamento del Dr. Cordelier.

PEDRO DE VALDIVIA. Pedro de Valdivia 1215 (42048).— V. y N.: La sangre siempre es roja. La lotería del amor.

PLAZA. Compañía 1063 (81314) — MSVN.: Las camareras.

REAL. Compañía 1040 (65355) — M. y N.: El hombre quieto. Noticiarios y agregados.

REX. Huérfanos 135 (31141-31144). — MVN.: El Alamo.

SANTA LUCIA. Avda. B. O'Higgins 415 (34518).— MVN.: Esto es Cinerama.

WINDSOR. Moneda 1025 (89741). — M. y N.: La garçonniere. Noticiarios.

ROTATIVOS

ALAMEDA. Avda. B. O'Higgins 2587 (91250).— La gran aventura de Tarzán. Puerto Nuevo. Maracaibo.

ALHAMBRA. San Pablo N.o 4168 (96237).— Llamas sobre Oriente. Desde la terraza. Hombres o bestias.

ALMAGRO. Inés de Aguilera 1152 (83425).— Simbad y la princesa. Cowboy. Tú, mi conejo y yo.

AMERICA. Noble 790 (37443) — Yo quiero ser artista. El castillo de los monstruos. Que alga el rock and roll.

ANDES. Irarrázaval 955 (41811) — Los rivales de Al Capone. Bestias de la ciudad. Motín entre rejas.

ALCAZAR. Brasil 373 (80122).— Un verano apasionado. Torrentes de miedo.

AUDITORIUM. Bandera 736 (84688).— Normas diplomáticas. Noticiario francés.

AVENIDA MAITA. Avda. Matta 618. (51455).— Luz en las tinieblas. Llena de vida. Diablos del aire.

BALMACEDA. 841. (37375). — Festival del pájaro loco. Bagdad. El hombre de las mil caras.

BAQUEDANO. Plaza Italia 672. (31787).— Los diez mandamientos. Visita a España. El mago Gasparin.

BLANCO ENCALADA. Blanco Encalada 2820. (91757).— Terror que mata. El perro humano. Ama a tu prójimo.

CAPRI. Monjitas 823. (392414).— La adorable pecadora. Pregúntele a ella.

CAPITOL. Independencia 224.— (372406).— El niño y los pirata.

CARRERA. Avda. B. Ohiggins 2151. (36685).— Los hijos ajenos. Paloma brava.

CERVANTES. Matías Cousiño 124. (381894).— El gran impostor.

CINELANDIA. Puente 540. — (67532). Los lunares de Cantinflas. Los tres vivacetas.

CITY. Agustinas 1022. (86687).— El jinete justiciero. Noticiarios.

COLON. San Pablo 361. (90571).— Cuando comienza el día. Ella y yo. Entre rejas. La gloria se escribe con sangre.

CONTINENTAL. Plaza Bulnes 41. (60135).— El pequeño ruiseñor. Noticiarios.

CHILE. Recoleta 2184. (372566).— Dinosaurio. El gigante de Maratón. Cronos, dios del tiempo.

EGAÑA. Los Guindos 3368. (471026).— La sangre siempre es roja. La lotería del amor.

EL SALTO. El Salto 3136. (373334).— El pandillero. La bala de plata. Reo sin culpa.

ESMERALDA. San Diego 1035.— (64303).— Por primera vez. Sube y baja. Los solterones.

FLORIDA. Estado 226. (34289).— Imperio de titanes.

GRAN AVENIDA. Gran Avenida 4830. (52163).— La gloria se escribe con sangre. Ricardo III. Mujeres peligrosas. Noticiarios.

HOLLYWOOD. Irarrázaval 2800. (42389).— Las noches de Cabiria. Ocho mil soldados. Furia de pasiones.

IDEAL. Ejército Libertador 1174. (92188).— Una eva y dos adanes. El verdugo. La bala de plata.

IMPERIAL. San Diego 1344 (51172) — Suspenso con cine proximamente.

ITALIA. Bilbao 453 (41831) — Conspiración en Hong-Kong. Sombra siniestra. Agregados.

LAUTARO. Carmen Mena 001.— Los viajes de Gulliver. El circo. Detente, mira y riete.

LIBERTAD. Vivaceta 1064 (371457) — Los desconocidos de siempre. La gloria se escribe con sangre. Cuando comienza el día.

LIRA. Pintor Ciccarelli 293 (52181) — La ley de la pistola. Los cosacos. El pandillero.

LO FRANCO. Carrascal N.o 4604 (92505).— Sangre en las calles. El verdugo. Cita con un muerto.

MADRID. Chacabuco 32-C. (93657) —Goliat contra los bárbaros. El El gran dictador. Los fantasmas se divierten.

MAIPO. San Pablo 4251 (930560).— Salomón y la reina de Saba. Gesta heroica.

MARCONI. Manuel Montt 632 (42867).— El bucanero. El llanero.

MAYO. Monjitas 879 (391201).— La conquista del cosmos.

MINERVA. San Pablo 3220 (914664) — El niño y el toro. Norman recluta.

MIRAFLORES. Miraflores 378 (36969).— El fuerte de la matanza. La hora final.

MISTRAL. San Diego 709 (43964). — Más allá de la duda. El silencioso. La máscara del dolor.

MODERNO. Gran Avenida 6544 (252 La Cisterna). — Detente, mira y riete. El circo. Los viajes de Gulliver.

MONACO. Arturo Prat 715 (382845) — La senda de Oregón. Canción del Sur. El mago de Oz.

MO'GUENTAL. Avda. B. O'Higgins 3843 (91555).— Cada quien su música. La marca del cuervo.

NACIONAL. Independencia 801 (370594).— Lo que no se perdona. Entre rejas. Guerrillero en la sombra.

NORMANDIE. Avenida Bernardo O'Higgins 139 (392749).— Cerrado por reparaciones.

NOVEDADES. Cuevas 257 (94594). —Un paso al patíbulo. Huellas de venganza. El discípulo del diablo.

NUSOA. Irarrázaval 2706 (43152). — Funciones cada sábados, domingos y festivos.

O'HIGGINS. San Pablo N.o 2285 (86929).— Salomón y la reina de Saba. Gesta heroica.

PALACE OVALLE. Ignacio 6659 — Detente, mira y riete. El circo. Los viajes de Gulliver.

PALMILLA. Pedro Fontova 5021.— La leyenda de los perdidos. La tirana. El diablo blanco.

PORTUGAL. Diez de Julio 253 (34816).— Por primera vez. Sube y baja. Los solterones.

PRAT. San Diego 2115 (36754).— Cada quien su música. La marca del cuervo. El perro humano. La tribu de los navajos.

RECOLETA. Recoleta 597 (371133) —El gigante de Maratón. Dinosaurio. Ella y yo.

REGINA. Vicuña Mackenna 624 (36097).— Un verano apasionado. Torrentes de miedo.

REPUBLICA. República N.o 229 —(93613).— Los reyes de la risa. El gran dictador. El perro humano.

RIO. Monjitas 743 (33550). — Porgy and Bess. Noticiarios.

RIVIERA. Diagonal Cervantes 902 (36923).— Herodes el grande. La marca del sapo blanco.

ROMA. San Diego 236 (67258).— Paloma brava. Los hijos ajenos.

ROXY. Huérfanos 1055 (80805).— La muerte viene del espacio.

SAN ANTONIO. San Antonio 235 (33605).— Todas aman a Peter. Noticiarios.

SAN DIEGO. San Diego N.o 618 (81061).— El destripador de Londres. Cuando mueren los malvados.

SAN MARTIN. Avda. Bernardo O'Higgins 1701 (33357).— Sansón y Dalila. Noticiarios.

SAN MIGUEL. Euclides N.o 1202 (31262).— La revista de Chaplin. Estampida. El niño y los piratas.

SANTA ROSA. Santa Rosa 1398 (50965).— La marca del cuervo. El perro humano. Cada quien su música.

SANTIAGO. Merced 829 (32[illegible]). —Bala perdida.

SAO PAULO. Merced 829 (32[illegible]). — Nunca en domingo.

SELECTA. Chacabuco 1[illegible]. El temerario. El verdugo. El [illegible] del espacio.

SEPTIEMBRE. San Diego [illegible] (94321).— Tú, mi conejo y [illegible] Cowboy. El idilio del [illegible].

SUR. San Diego 931 (3[illegible]). Odio y pasión. Peter el [illegible] del amor.

TIVOLI. Huérfanos 737 (36[illegible]). Festival de Walt Disney [illegible] ticiarios y agregados.

TOESCA. Huérfanos 1151 (40[illegible]). — Furia en Alaska.

VALENCIA. Independencia [illegible] (370088).— El gigante de [illegible] ratón. Ella y yo. Noticiarios.

VENECIA. Cuatro Oriente [illegible] Gigante. El monstruo de [illegible]. Desde la terraza. El diablo [illegible] co.

VERDI. Pedro de Valdivia [illegible] (496704).— Un novio [illegible] cio. Las cinco monedas.

VICTORIA. Huérfanos [illegible] —El circo de tres pistas.

YUNG. Ahumada 10[illegible]. India fabulosa. Noticiarios.

CINES COMUNALES

AVENIDA (Buin).— Buen [illegible] a lo Chaplin. La [illegible] sexta felicidad.

CERVANTES (San Antonio). El destripador de Londres. [illegible] aparte al Infierno.

EL BOSQUE. Gran Avenida [illegible] radores N.o 1.— V. y N.: [illegible] bedor. Fuego en el bosque.

CINCO DE ABRIL (Maipú). [illegible] tijera de oro. La leyenda de [illegible]. Las aventuras de Robinson. El caso de una adúltera.

MUNICIPAL (San Bernardo). [illegible] amor y Andalucía de [illegible] sangre. Confesión de [illegible] ros.

MUNICIPAL (Peñaflor).— [illegible] muerte en el cementerio. [illegible] de los gladiadores. [illegible]

PLAZA (Puente Alto).— [illegible] sábados, domingos y festivos.

SANTIAGO (San Bernardo). [illegible] tres cesares. Los desaparecidos. La rubia atómica.

PLAZA (Talagante). — [illegible] vienes tan tarde? Dime adiós al infierno.

Películas del Momento

"EL ALAMO".— (Artistas Unidos).— Norteamericana. John Wayne, Richard Widmark, Laurence Harvey, Frankie Avalon, Linda Cristal, Richer Boone. Tecnicolor. Mayores y menores. (Rex.)

"FREDDY BAJO ESTRELLAS EXTRAÑAS".— (Ale Films).— Alemana. Christian Machatel; Gustav Knuth; Vera Tschechowa; Dieter Eppler. Mayores y menores. (Bandera.)

"LA BALADA DEL SOLDADO".— (Primunión).— Rusa. Vladimir Ivashov, Jana Prukhorenko. Dirigida por Grigori Tchukhrai. Mayores y menores. (Lido.)

"EL HOMBRE QUIETO".— (Imperial Film).— Norteamericana. John Wayne, Maureen O'Hara, Barry Fitzgerald, Victor Mc Laglen. Dirigida por John Ford. Mayores y menores. (Real y Las Condes.)

"COIMARRON" (M. G. M).— Norteamericana. Glenn Ford, Maria Schell, Anne Baxter. En Cinemascope. Mayores de 14 años. (Metro, Gran Palace, Huelén, Imperio, Las Lilas).

"ESPARTACO" (Universal Internacional).— Norteamericana. Kirk Douglas, Laurence Olivier, Jean Simmons, Charles Laughton, Peter Ustinov, John Gavin. En Technicolor-Technirama. Mayores de 14 años. (Central, Huérfanos, Oriente).

"LA GARÇONNIERE". (Select Films).— Italo-francesa. Eleonora Rossi Drago, Raf Vallone, Giordana Milletto. Mayores de 21 años. (Windsor).

"ELMER GANTRY".— (Artistas Unidos).— Norteamericana. Burt Lancaster, Jean Simmons, Dean Jagger, Arthur Kennedy, Shirley Jones, Patti Page. Mayores de 18 años. (Astor.)

"MI LUCHA". (Leo Films).— Alemana. Documental. Mayores de 14 años. (Ducal).

"EL FARSANTE". (Star Films).— Italiana. Vittorio Gassman, Dorian Gray, Anna María Ferrero, María Carmelenda, Alberto Bonucci, Fernando de Filippo. Mayores de 18 años. (King.)

"LA CONSPIRACION DE LOS BOYARDOS".— (Sochidiles).— Rusa. Segunda parte de Iván, el Terrible. Dirigida por Eisenstein. Mayores de 14 años. (Nio.)

Examen de Películas

"Espartaco". MUY BUENA.
"Elmer Gantry". MUY BUENA.

"La conspiración de los boyardos". BUENA.

"El farsante". MUY BUENA.

EXAMINADOR

CRONICAS SOCIALES

Por LUCIA ARRIETA

Una alegre y elegante reunión dio lugar la recepción ofrecida por Ximena Arrau Merino en su residencia de Avda. Miguel Claro. Entre los numerosos asistentes se encuentran, en la foto, de izquierda a derecha, Hernán Holch, Rosa Arrau Merino, Carmen Gloria Cruz, Fernando Cruz y Ximena Arrau, la dueña de casa.

INFERMOS.— En la Clínica Santa María ha sido operada la señorita Inés Fierro Pérez.

—Después de la Clínica Santa María ha sido trasladado a su residencia, ya restablecido, el señor Domingo Arteaga Infante.

—Se encuentra delicada de salud la señora María Canales de Mujica.

CAMBIO DE RESIDENCIA.— El señor Guillermo Mozó Merino y señora Raquel Correa de Mozó e hijos, han trasladado su residencia a calle San Sebastián 1278, fono 482356.

DE EUROPA.— Se han embarcado en Génova de regreso a después de visitar varias ciudades en Europa, las señoritas Teresa Edwards Errázuriz y Raquel de la Lastra Bernales. Llegarán a la ciudad de Buenos Aires el viernes del presente mes.

A BUENOS AIRES.— La próxima semana se dirigirá a Buenos Aires la señora Raquel Bernales de De la Lastra y la señorita Virginia de la Lastra Bernales.

DE EL EXTRANJERO.— Se encuentran de vuelta de una temporada en Suiza el señor José Tomás Urduarraga, señora Hortensia Bezanilla de Urduarraga y su hija María José.

EN HONOR DEL EMBAJADOR DEL PERU.— En el Club de la Unión se efectuará el sábado 22 del presente la comida baile que el Club Chile-Perú ofrece en honor del Excmo. señor Embajador del Perú, Manuel Seone y señora Hortensia Tavara de Seoane, como un homenaje a las festividades patrias peruanas. Asistirán a esta manifestación especialmente invitados miembros de la Embajada del Perú y sus esposas. Las adhesiones se reciben hasta el 20, en la oficina del señor Alfonso Ureta Agustinas 1022. Of. 606.

BAUTIZO.— Ha sido bautizado Arturo, hijo del señor Arturo Domínguez Covarrubias y de la señora Adelaida Covarrubias de Domínguez. Fueron sus padrinos la señora Raquel Velasco de Covarrubias y el señor Arturo Domínguez Barros.

MATRIMONIO CONCERTADO.— Ha quedado concertado el matrimonio de la señorita Amelia Allende González con el señor Luis Domingo Valdés Cellis. Hicieron la visita de estilo el señor Fernando Valdés García-Huidobro y señora María Celis de Valdés.

ESTRENOS EN SOCIEDAD.— En la presente temporada social de recepciones, harán su estreno en sociedad las siguientes señoritas: Verónica Ortúzar Stuven, Jacoba Edwards Ossa, Odile Muzard Ureta, Pilar Echenique Muzard, Dolores de la Cerda Mujica, Pilar Vergara Castagneto, Magdalena Urrejola Echaurren, Francisca Claro San Román, Josefina y Teresa Rojas Zegers, Inés Sánchez Guzmán, Rosario Guzmán Errázuriz, María Luisa del Río Vicuña, Paulina Avendaño Phillips, Judith Larraín, Judith Undurraga Laso, Patricia Lyon Lyon, Elena Jordán García-Huidobro, Marcela Mozó Correa, María Angélica Marchant Searle, Carmen Ibáñez Langlois, Verónica Gandarillas Vergara, Jacqueline de la Taille Larraín, Inés Lecaros Concha, Rebequita Llona Rodríguez, Carmen Cruz Fabres, Mónica Lyon Nagel, y otras.

NACIMIENTO EN LA CLINICA STA. MARIA.— En la Clínica Santa María ha nacido un hijo del señor Gonzalo Eguiguren Hogdson y de la señora Consuelo Correa de Eguiguren.

CLUB DE JARDINES DE CHILE.— Clase de poda de arbustos y frutales.— Avisamos a nuestros socios, alumnos e interesados que el miércoles 12 del presente, se realizará esta clase, que ofrecerá el profesor de la Escuela Práctica de Agricultura de la Universidad de Chile, don Agustín Cosmelli. El punto de reunión será la puerta de Agustinas de la Quinta Normal, a las 14.30 horas. El 19 del presente será la clase de poda de rosas.

A LOS EE. UU.— Próximamente regresará a los Estados Unidos el señor Germán Hevia Astorquiza.

Extraordinaria Exposición

Esta reproducción es de uno de los notables cuadros del excelente pintor Benjamín Guzmán Valenzuela, mostrando así la belleza de las obras que se exhibirán desde hoy en el Gran Salón de Bellas Artes del Banco de Chile, calle San Antonio N.o 327.

La exposición estará abierta libremente para el público durante toda la semana, de 9 de la mañana a 10 de la noche.

Un lápiz, un cuaderno, un libro de estudio, son para el niño del Hogar de Cristo, el bagaje de un futuro mejor. Envíelos a Alonso Ovalle 1479.

Mimos inician temporada popular

Ivette Mingram y Cesar Moukarzel.

EL TEATRO DE MIMOS DE NOISVANDER continuará, a pedido del público, una semana más en el Teatro Camilo Henríquez, representando la obra mímica "HISTORIAS DE AMOR", ahora a precios rebajados al alcance de todos los públicos.

Todos los días, a las 19.15 horas, puede verse el mundo tierno y sugerente de los Mimos: Sentimiento, poesía, música y alegría constituyen varios de los factores del éxito de "HISTORIAS DE AMOR".

Reserve con tiempo sus localidades, en Amunátegui 31, fono 68959.

CALEFACCION CENTRAL.

venta especial de Bercovich modas

10 MESES PLAZO

LA MISMA CALIDAD
LA MISMA ORIGINALIDAD
Y LA MISMA TERMINACION
EN TODOS SUS MODELOS

ABRIGOS DE MOHAIR, modelos exclusivos mensual E° 6,35

Y SU DEPARTAMENTO DE PIELES FINAS:

ABRIGOS DE PATAS DE ASTRAKAN desde mensual E° 19,90

Ropa interior KAYSER y productos de cosmética Helena Rubinstein, mundialmente famosos

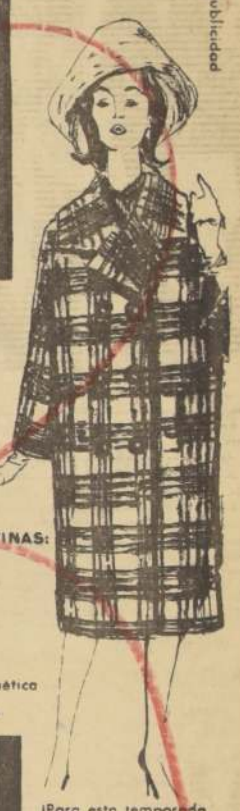

Bercovich modas
MONEDA ESQ. MATIAS COUSIÑO

¡Para esta temporada de regalos aproveche su cuenta!

Fábrica de Sederías "DIEZ DE JULIO"

SEGUNDA SEMANA DE LA

FORMIDABLE LIQUIDACION

DE

CORTES Y RETAZOS

HOY LUNES PONDREMOS A LA VENTA NUEVAS Y GRANDES PARTIDAS DE CORTES: DE LANAS PARA TRAJES Y ABRIGOS. De nuestra producción y de las mejores fábricas chilenas a precios de verdadera OCASION.

De todas clases y tamaños que podrán comprar a cualquier precio. Sea la primera en hacer su compra y aprovechará esta colosal OCASION que le ofrecemos para comprar artículos buenos a precios de GANGA.

CORTES Y RETAZOS

Fábrica de Sederías "DIEZ DE JULIO"

DIEZ DE JULIO 536 —::— (entre Carmen y Santa Rosa)

MERECE TODOS LOS ELOGIOS

RADIOFONOGRAFO ESTEREOFONICO CON DOS PARLANTES SATELITES

LORELEI

• Los parlantes satélites realzan los tonos agudos a voluntad.

LO MEJOR EN ESTEREOFONIA Y ALTA FIDELIDAD UNIDAS

ALGUNAS DE SUS NOVEDADES:

- Controles de tono independientes para graves y agudos.
- Control de balance acústico manual, para ambos canales estereofónicos.
- Switch para seleccionar el tipo de reproducción fonográfica: ESTEREO o MONOFONICA

• Los parlantes del gabinete destacan los tonos graves.
• El conjunto de 8 parlantes permite obtener los más extraordinarios efectos estereofónicos.

RCA VICTOR

LA MARCA DE MAYOR CONFIANZA MUNDIAL EN ESTEREOFONIA

LA NACION

LUNES 10 DE JULIO DE 1961
SANTIAGO DE CHILE

IGNACIO CARRERA PINTO

PALABRAS CRUZADAS

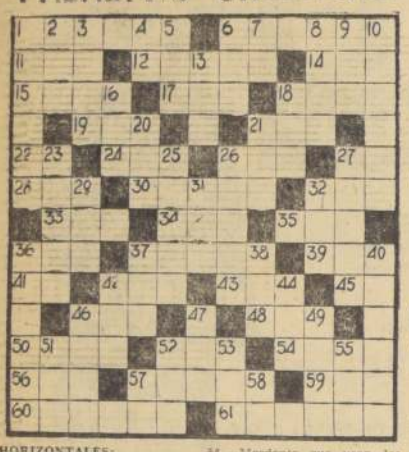

HORIZONTALES:

1.—Interior y profundo.
6.—Conjunto de tres cosas de una misma clase (Pl.).
11.—Religiosa.
12.—Que sólo existe en la idea.
14.—Se dirigía a un lugar.
15.—Estado de la Federación Indochina Francesa.
17.—Anillo, argolla.
18.—Aceptar la herencia.
19.—Señor, en inglés.
21.—Pron. demostrativo.
22.—Existe.
24.—Percibir un sonido.
26.—Yerno de Mahoma.
27.—Infusión.
28.—Lo que ilumina los objetos y los hace visibles.
30.—Punto cardinal.
32.—Apócope de tono.
33.—Regalar, donar.
34.—Patriarca hebreo (Biblia).
35.—Hijo de Noé (Biblia).
36.—Dep. de Francia (Provenza).
37.—Rey fabuloso de Mauritania, hijo de Júpiter.
39.—Artículo, pl.
41.—Prep. que indica el lugar.
42.—Culpada, criminosa.
43.—Condimento común.
45.—Prep. que indica la posesión.
46.—El duplo de la unidad.
48.—Nosotros.
50.—Hijo mayor de Adán y Eva (Biblia).
52.—Diez veces cien.
54.—Mordente que usan los doradores.
56.—Primera mujer (Biblia).
57.—Farol grande.
59.—Aparejo para pescar.
60.—Sustraer, quitar.
61.—Ligero, superficial.

VERTICALES:

1.—(Santa), madre de San Juan Bautista (Biblia).
2.—Impar.
3.—Prep.: después de.
4.—Adj. posesivo.
5.—Poema lírico.
6.—Insignia de figura de T usada por los comendadores de la orden de San Antonio.
7.—Artículo.
8.—Construcción que hacen las aves.
9.—El río más largo de Siberia.
10.—Vasija que sirve para freír ciertas cosas.
13.—Tiempo, período.
16.—Adj. posesivo.
18.—De esta manera.
20.—Hilo de agua que desemboca en el mar.
21.—Consonante.
23.—Región central del Africa, al S. del Sahara.
25.—Utilidad o rédito anual.
26.—Que niegan la existencia de Dios (Fenm.).
27.—Asid, agarrad.
29.—Emperador de Rusia.
31.—Centro de nuestro sistema planetario.
32.—Semejante, parecido.
36.—Rendir al enemigo.
37.—Vocal, pl.
38.—Apócope de santo.
40.—Una de las cámaras legislativas.
42.—Licor alcohólico.
44.—Artículo, pl.
46.—Tiempo que dura la claridad del sol (Pl.).
47.—Término, final.
49.—Tratamiento que se aplicaba en Francia a los soberanos.
51.—Animal vertebrado ovíparo, cubierto de plumas.
52.—Gran extensión de agua salada.
53.—Artículo, pl.
56.—Esencia, naturaleza.
57.—Nota musical.
58.—Artículo neutro.

RESULTADO DEL PUZZLE ANTERIOR

Homenaje a Héroes de La Concepción

Ayer en la mañana, presidido por el Ministro de Defensa Nacional, Joaquín Fernández y Fernández, y el Comandante en Jefe Accidental del Ejército, general Armando Coniledo Lopetegui, se efectuó el homenaje a los Héroes del Combate de La Concepción. Al acto asistió un destacamento del Ejército, que rindió los honores militares frente al Monumento, al Ministro de Defensa, Jefes de las diversas ramas de las Fuerzas Armadas, autoridades civiles, y Arzobispo de Santiago, Monseñor Raúl Silva Henríquez. En el grabado, durante la colocación de las ofrendas florales al pie del Monumento, mientras dice su alocución patriótica el general Tassara, en el homenaje que se rindió en Santiago. El Juramento a la Bandera se realizó en todas las unidades militares del país, acto tradicional en esta fecha dentro del Ejército. El Ministro de Defensa, Joaquín Fernández y Fernández, después de este acto asistió al Juramento a la Bandera realizado en el Regimiento "Cazadores". El Monumento, iluminado durante estos días, contó con la "Guardia de Honor" de alumnos de la Escuela Militar.

Corresponsal peruano destaca heroísmo de Carrera Pinto en La Concepción.—

"Hicimos frente a enemigos que vendían cara su vida"

- Aspectos del histórico combate de acuerdo con las versiones de los partes chileno y peruano.
- En Ascotambo, los indios ostentaban en sus lanzas las cabezas y miembros mutilados de los chilenos muertos en el combate", dice corresponsal.

UN ESCUETO telegrama de poco más de cien palabras recibido en Santiago por el Presidente Santa María a las tres de la tarde del 15 de julio de 1882 y despachado en la mañana de ese día por Patricio Lynch, desde Lima, informaba del Combate de La Concepción y de la muerte de los setenta y siete defensores de ese puesto de la sierra peruana. También daba cuenta al Mandatario del ataque a Marcabaye, por dos mil hombres, quienes fueron rechazados, no sin antes haber dado muerte a dos oficiales y a diecisiete hombres de tropa de las fuerzas chilenas. Lynch había recibido la información de parte del General del Canto, quien llegó a esas localidades horas después de los encuentros.

El parte oficial escrito por Del Canto, al informar sobre la Batalla de La Concepción, que ha pasado a convertirse en acto señero de nuestra historia patria, no podía menos que salirse del lenguaje frío y sobrio empleado en las comunicaciones militares. Sus primeras palabras decían: "bajo la impresión del más doloroso sentimiento acompaño a V. E. el parte original que me ha pasado el comandante del Batallón Chacabuco, 6to. de Línea don Marcial Pinto Agüero, refirente al combate sostenido en la Concepción por la 4ta. Compañía de dicho cuerpo contra 300 hombres armados con rifles y 1.500 indios con hondas y lanzas."

Esta impresión quedó también de manifiesto en la proclama que el propio Del Canto dirigió al Ejército del Centro, dejado en Perú hasta su pacificación total, especialmente de la zona de las sierras.

79 AÑOS DESPUES

Si bien, por motivos lógicos, los partes chileno y peruano difieren notablemente, es conveniente anotar que ambos bandos coinciden en que la pequeña guarnición vendió cara su vida. Incluso el corresponsal de un diario de Junín escribió a su periódico destacando el valor de Ignacio Carrera Pinto y de sus hombres.

la relación del incendio del cuartel, con petróleo, luego de lo cual abrieron forados que le permitieron a los asaltantes entrar al edificio, donde dieron muerte a los sobrevivientes, incluyendo a los oficiales que negaron rendirse.

"Terminaba su parte informando que al llegar a La Concepción habían encontrado los cadáveres mutilados y desnudos y daba una relación completa de los hombres que perecieron en la defensa de la plaza.

PARTES PERUANOS

La versión peruana del Combate de la Concepción está registrada tanto en sus partes oficiales fechados en Huancayo, el 12 de julio, y en Huancavélica, el día 13, además de otro de la misma fecha, expedido en Apata.

El Comandante de la Prefectura General de Junín, Guillermo Ferreiro, en oficio al Coronel Prefecto y Comandante General del departamento de Ayacucho, expresaba después de relatar que el "benemérito general Cáceres", luego de tomarse Pucará, entró en Huancayo, que "picando la retaguardia del enemigo, su señoría el señor Jéneral Cáceres y su ejército entraron en esta ciudad (Huancayo), en la mañana de ayer, y a las 3 P. M. continuó su viaje de persecución. Las fuerzas chilenas, en su precipitada fuga, incendiaron la población de Concepción, después de haberla saqueado y cometido todo jénero de barbarie. Igual le ha sucedido a los pueblos de Matahuasi, Ataura y San Lorenzo".

"Este procedimiento —agrega Ferreiro—, que es propio de un enemigo desleal y cobarde, ha reconocido como causa la destrucción de una fuerza que guarnecía la Plaza de Concepción por nuestros guerrilleros, que en justa indignación no dejaron con vida al último soldado."

Por su parte, la Jefatura Superior, Política y Militar de los Departamentos del Centro, en parte firmado por Andrés Cáceres, y dirigido al Prefecto de Ayacucho, decía: "Creo inutil decir a V. S. que los chilenos, en su tránsito han cometido los crímenes más horrendos. En Concepción, nuestra fuerza no dejó escapar ni uno solo de la guarnición: han saqueado toda la población, incendiándola más tarde y fusilando ancianos, mujeres y criaturas, en una palabra, cuantos se presentaban a su vista por casualidad."

M. F. Horta, corresponsal de guerra de "El Eco", de Junín, de acuerdo con lo aparecido en su edición del 26 de agosto de 1882, escribía, refiriéndose a la recepción tributada al general Andrés Cáceres:

"En ese pueblo (Ascotambo) encontró a toda la gente sublevada contra los chilenos. Más de 3.000 indios, armados de lanzas, habían lanzado a los chilenos a sus posiciones de Marcabaye, que éstos habían abandonado para atacar a los indios de Ascotambo."

Más adelante, escribe: "Al entrar el Jenéral Cáceres fue recibido por los indios con gran entusiasmo. La mayor parte ostentaba en la punta de sus lanzas las cabezas y miembros mutilados de los chilenos muertos en el combate. En las paredes de las casas y en los muros de las chacras se divisaban también los mismos trofeos sangrientos, recordando los horrores de la Edad Media."

DRAMATICA VERSION

Luego de referirse a otros hechos en los que participó el "benemérito Jeneral Cáceres", entra a relatar algunos hechos de la Concepción. Dice:

"Según las disposiciones del Jeneral en Jefe, el coronel Gastó, Comandante Jeneral de la División de Vanguardia, atacó en la misma tarde del día 9, a la guarnición de la ciudad de Concepción, la misma que sucumbió por completo sin que se salvase ningún jefe, oficial, ni soldado."

"La Guarnición de Concepción constaba de 100 hombres, al mando del Comandante Carrera Pinto, sobrino de don Aníbal Pinto, ex Presidente de Chile. Este jefe murió heroicamente, defendiendo el puesto que le había sido confiado, dando ejemplo de valor a sus subalternos, que se batieron hasta el último momento, haciendo frente a nuestros soldados que compelían en arrojo y decisión con enemigos dispuestos a vender caras sus vidas; peruanos y chilenos lucharon con denuedo."

Agrega: "Las fuerzas chilenas, situadas en su cuartel, en vano trataron de buscar una salida. Los nuestros la rodeaban por todas partes. Los soldados haciendo nutrido fuego, mientras que los guerrilleros ultimaban con sus lanzas a los que se ponían a su alcance. El combate se decidió por los nuestros, terminando por el exterminio completo de la guarnición enemiga."

Así Atendemos al Público

EXCESO DE TRABAJO ATRASO PA[illegible] DEL SSS A IMPONENTE PORTEÑO

En relación con una reclamación formulada por el imponente Filadelfio Ernesto Soto Ortiz, de Valparaíso, quien en carta enviada a esta Sección expresa que el Servicio de Seguro Social aún no le cursa el aporte que le corresponde a su jubilación, hemos recibido del Jefe de Informaciones y Propaganda de la mencionada repartición la siguiente nota:

Santiago, 6 julio 1961.

Señor Director de LA NACION, Presente.

Señor Director:

Doy respuesta por la presente a la reclamación formulada por el lector de ese diario, don Filadelfio Ernesto Soto Ortiz, de Valparaíso, a quien Ud., en la edición del 19 de junio pasado, le publica su queja sobre el Servicio de Seguro Social.

Al respecto, puedo informarle que por resolución 1.586, del 12-4-61, se fijaron 5.95 escudos mensuales el monto de la concurrencia que pagará nuestro Servicio, a contar del 1.o de marzo de 1958, a la Caja de Previsión de EE. PP. para completarle la pensión a don Ernesto Soto Ortiz.

Aún no hace el SSS el pequeño aporte a su jubilación

Por la presente deseo reclamar al Servicio de Seguro Social por la demora en pagar los aportes que le corresponden en mi jubilación, a la Caja de Empleados Particulares.

Fui jubilado por la Caja de Empleados Particulares por ser[illegible] con fecha 1.o de marzo de 1958, con una pensión mensual de 7,34 escudos siendo de cargo del SSS la suma de 4,84 escudos. Esta "enorme" suma no es aportada desde la fecha por el SSS por lo que sólo recibo la parte que le corresponde a la Caja de Empleados Particulares.

Saluda atte. a Ud. **Filadelfio Ernesto Soto Ortiz**, Valparaíso.

El SSS explica por qué se atrasó este trámite

Cartas al Director

Vecinos de Las Condes protestan por falta de aseo

Con la firma de Juan Arancibia, domiciliado en Manuel Barrios 4688, de Las Condes, hemos recibido una carta en la que expresa que la preocupación de los vecinos, que son propietarios, de mantener lo mejor posible los antejardines, las aceras e incluso la parte no pavimentada de éstas hasta la calle, no es correspondida por la Municipalidad de esa comuna. Sus basureros, al sacar el contenido de los tarros y cajones, sin el menor cuidado, las esparcen por el suelo, echando al camión una parte y la otra dejándola boiada.

Los vecinos reclaman, entonces, que la Municipalidad mande limpiar la calle Manuel Barrios y que la Empresa de Agua Potable haga retirar, como es su obligación, los escombros que dejo, obstruyendo el tránsito en la acera y calle. Que esto se haga ahora y periódicamente, "AUNQUE NO SCOBREN ESTE ASEO".

Les cobraron muy caro por el plato de chancho con puré

La boleta de venta que adjunto, N.o 2768, expedida el 2 del presente por el American Lunch RAPA NUI Ltda., corresponde a:

Una botela de vino	E° 0,840
Tres tacitas café y una de agua . . .	0,225
Cuatro platos de chancho al horno con puré picante	[illegible]
Total	E° [illegible]

Precios netos, ya sin haber sido servidos en [illegible]son, quedan exentos de [illegible]pina.

Motivo de esta denuncia el precio de cada plato de chancho con puré sin [illegible] de hueso y carne [illegible] con anticipación y [illegible] al momento de [illegible] E° 1,80.) Al entregarme la boleta, pregunté si [illegible] cargado. —¿Estará en esta boleta? Con una [illegible]risa, me contestó: ¡Es el precio!

Señor Director, casi [illegible] debo almorzar en el [illegible] y he comprobado que [illegible]cimientos muy superiores [illegible]cen almuerzos con [illegible]—entrada, plato de [illegible]postre y café— a el[illegible] un precio que fluctúa [illegible] E° 1,30 y E° 1,70. Los [illegible]tarios y comparación [illegible] demás, y, por lo tanto, [illegible] agradecería poner lo [illegible] en conocimiento de las [illegible]ridades competentes.

Saluda atte. a Ud. [illegible]

U. Ch. Mc-T., Carnet [illegible] Santiago.

Peligrosa e insalubre laguna en interior de una propiedad

Existe una propiedad [illegible] calle Nueva Imperial [illegible] 4377, de la comuna de [illegible]ta Normal, en cuyo patio [illegible] un hoyo, profundo, [illegible] dicho, una especie de [illegible] de aguas sucias, [illegible] en la cual han caído [illegible]rosas herramientas, [illegible] haya sido posible [illegible]. También cayó allí un [illegible].

Ruego que inspectores [illegible] Municipalidad o de [illegible]siten esta propiedad y [illegible]ten alguna medida [illegible]guardo de la salud pública.

. Un Vecino, Carnet [illegible]

Una caballeriza funciona en una planta lechera

El lector Julio Duque [illegible]cia, Carnet 561789, [illegible] que, domiciliado en la [illegible]ción de los Ferrocarriles [illegible] Estado, calle T. [illegible] para reclamar por la [illegible]cia de una industria [illegible] más de doscientos [illegible] en conjunto con [illegible] leche, mantequilla, [illegible] otros derivados. Esta [illegible] situación se produce [illegible] el denunciante, en [illegible] Jotabeche, desde el [illegible] al 89. La industria en [illegible]tral de Leche "Delicia".

TARZAN

Por Edgar Rice Burroughs

KID DINAMITA — POR SAM LEFF

DICK TRACY — POR CHESTER GOULD

RAMONA — POR JORGE PALAC[illegible]