Fundado el 14 de Enero de 1917
AÑO XXVII N.o 9.513

LA NACION

(EMPRESA PERIODISTICA "LA NACION" S. A.)

TIEMPO PARA SANTIAGO
HOY: Bueno.

EDICION DE 16 PAGINAS — SANTIAGO DE CHILE, MIERCOLES 22 DE DICIEMBRE DE 1943 — PRECIO EN TODO EL PAIS: UN PESO

DOS MIL TONELADAS DE BOMBAS SOBRE FRANCFORT

Arrollador avance ruso hacia Vitebsk

SE LUCHA EN ARRABALES DE ORTONA

Arrolladas las defensas nazis en camino a Orsogna

N. Americanos conquistaron M. Spinoccio

ARGEL, 21. — (U. P.).— Las fuerzas canadienses entraron hoy a los suburbios de Ortona, base de la línea alemana sobre el Adriático en la península italiana, después de haber arrojado a las defensas enemigas por el camino que une ese puerto con Orsogna, en el interior, y en cuyas calles también se estaría luchando según despachos extraoficiales llegados del frente.

En el otro extremo de la línea aliada las fuerzas norteamericanas del 5.o ejército, después de un avance de tres kilómetros por los picachos cubiertos de nieve, conquistaron el monte Spinoccio y la aldea del mismo nombre, que domina el camino que lleva a Roma por el interior de la península. Este avance se produjo después de una lenta maniobra envolvente del ala derecha hacia el noroeste, quedando en posición lineal las posiciones de la costa y del centro, donde la captura de San Pietro derrumbó el núcleo de la resistencia enemiga.

El parte de hoy no confirmó la entrada a Ortona ni la lucha en las calles de Orsogna, noticias que fueron dadas por corresponsales que acompañan a las fuerzas en lucha.

El avance de Montgomery

(PASA A LA PAG. 8)

La Avenida Imperial en Francfort

Fuerzas avanzadas quedaron a 30 Klmts. de dicha ciudad

Reconquistados 100 lugares al sur de Nevel

MOSCU, 21. — (U. P.). —El Primer Ejército del Báltico del general Ivan Bagramyan, que se calculan en 250.000 hombres, continuaron avanzando hoy en el sector septentrional de la Rusia Blanca, en el más grande y sostenido esfuerzo de la primera fase de la ofensiva de invierno del Ejército Rojo, destinado a hacer caer toda la línea enemiga en dicho frente.

En su formidable embestida hacia Vitebsk, el más importante tronco ferroviario de la Rusia Blanca, las tropas rusas ocuparon hoy más de 100 puntos al sur extremo del frente activo, otras de Nevel, mientras que en el otro fuerzas soviéticas "liquidaron completamente" —según el comunicado— la cabeza de puente enemiga en la ribera oriental (izquierda) del Dniéper, en Kherson; no se informó, sin embargo, que el pueblo mismo hubiera sido tomado.

Las veteranas columnas de soldados siberianos de Bragamyan completaron hoy el séptimo día de su ofensiva, iniciada con las brechas abiertas en las líneas germanas en Nevel, para iniciar luego un avance concertado sobre Vitebsk desde el noroeste, el norte y el noreste; al terminar el

(PASA A LA PAGINA 7)

Concertó planes contra el Japón

El General Marshall, quien ha regresado a EE. UU. después de un sensacional viaje alrededor del mundo

CUARTEL GENERAL DEL EJERCITO NORTEAMERICANO EN HAWAII, 21. — (U. P.). — Un comunicado anuncia oficialmente que el general George C. Marshall, en viaje de regreso a Estados Unidos, de las Conferencias de El Cairo y Teherán, conferenció con el almirante Nimitz, el general Mac Arthur y otros altos comandantes, en una sensacional vuelta al mundo, que pone especial relieve a los planes para aplastar a Japón.

El general Marshall llegó a Honolulu secretamente el día 19 y conferenció durante dos días con el almirante Nimitz y otros altos jefes, y, al pa-

(PASA A LA PAG. 8)

Mil bombarderos devastaron las plantas químicas e industriales

36 horas de bombardeo de objetivos nazis

Incursión contra Mannheim y contra la capital de Bulgaria

LONDRES, 21.—(U. P).—Bandadas de gigantescos bombarderos cuadrimotores de la RFA arrojaron anoche más de 2,000 toneladas de bombas sobre Frankfurt, en el territorio del Reich, al tiempo que otras formaciones atacaban la ciudad gemela de Mannheim-Ludwigshafen con otra considerable carga de explosivos, en operación que fué culminación de 36 horas de devastadores ataques contra objetivos nazis repartidos en siete puntos principales en una extensión de 2.200 kilómetros a través de la Europa dominada por el Eje.

Hoy por la mañana y en la tarde, otras formaciones de bombarderos y cazas aliados continuaron la ofensiva aérea, prolongándola a su tercer día, con incontables batidas contra el norte de Francia y territorios ocupados. Se incluyeron bombarderos medianos Marauder que, con escolta de cazas de la RFA y los Dominios, bombardearon nuevamente objetivos militares en el norte de Francia; también pasaron hacia el continente formaciones de bombarderos rápidos Mosquito, cazas porta-bombas Typhoon e innumerables Spitfires, que después de media hora o un ahora volvieron a sus bases en las islas.

Las operaciones de hoy martes se iniciaron con una batida de aviones Albacora, de un escuadrón de la RFA del Comando de Costa, que poco después del amanecer atacaron seis pequeños barcos enemigos al norte de Calais, haciendo impactos directos en uno de ellos; uno de los pilotos ametralló tres embarcaciones, levantándose de una de ellas formidable explosión. A pesar de la intensa

(PASA A LA PAG. 8)

TIENDE A NORMALIZARSE LA SITUACION EN BOLIVIA

El nuevo Gobierno declaró que cumplirá fielmente sus compromisos internacionales

Las turbas destruyeron la casa de Peñaranda

LA PAZ, 21.—(U. P).— Los despachos recibidos en la capital hasta esta tarde, expresaban que continúa la normalidad después del movimiento revolucionario que derrocó al Presidente general Enrique Peñaranda.

En la capital la vida normal se reanudó desde la mañana, circulando automóviles, buses y tranvías; el comercio y las oficinas públicas reabrieron sus puertas.

Continúa organizándose los Ministerios con las nuevas directivas impartidas por los Secretarios de Estado del Gobierno del mayor Gualberto Villarroel, y llegan al Gobierno, según se ha informado oficialmente, comunicaciones de adhesión de diversos centros del interior.

Hoy el Ministro de Relaciones Exteriores, don José Tamayo envió al Cuerpo Diplomático una nota en la que, junto con transcribir la nómina del nuevo Gobierno, ya dada a conocer, expresa:

"Primero: el Gobierno se pro-

(PASA A LA PAGINA OCHO)

EE. UU. AUN NO PIENSA RECONOCER AL GOB. DE BOLIVIA

WASHINGTON, 21. —(U. P.). — El Secretario de Estado, señor Cordell Hull declaró a la prensa que el Gobierno de Estados Unidos todavía no ha pensado en reconocer al régimen nacionalista boliviano. Dijo que se están reuniendo todos los hechos y las ramificaciones del movimiento.

El señor Hull indicó que el asunto del reconocimiento por Estados Unidos, puede depender de los acontecimientos futuros. Añadió que las informaciones que tenía indicaban que hay algunos disturbios en

(PASA A LA PAGINA OCHO)

SANITARIOS
MERIDA
Surtido completo en artefactos nacionales e importados, precios rebajados. Almacenes de la
FABRICA "MERIDA"
Chacabuco 8-12 y 14

CELEBRE SU
Pascua y Año Nuevo
CON ESTAS EXTRAORDINARIAS OFERTAS
Cinzano . . . . $ 18.80
Pisco Pastilla . . 20.—
Vino Cunaco, damajuana . . . 38.—
Además, gran surtido en galletas, vinos y licores
Emporio y BOTILLERIA "NACIONAL"
AMUNATEGUI ESQ. CATEDRAL FONOS 65477-66141

EL MEJOR RELOJ DEL MUNDO ES
LONGINES
EN TODAS LAS BUENAS RELOJERIAS
Weil
ESTADO 370
SANTIAGO

Publicity
La gente pobre
La gente chic
COMPRA
JUGUETES
en Pré Unic

VULCAIN
FATH
HNOS Y CIA LTDA
RELOJERIA SUIZA
AHUMADA 172/174
SUC AHUMADA 334

REGALOS PRACTICOS PARA
Pascua y Año Nuevo
encontrará Ud. en las
LIBRERIAS UNIVERSO
gran surtido de tarjetas de felicitación

SESION DE 3 HORAS CELEBRO GABINETE JAPONES

NUEVA YORK 21 (U. P.). — La Radio de Tokio anunció que el Gabinete japonés sostuvo una sesión de tres horas en la residencia del Premier Tojo, en la que se acordó proponer al Legislativo, 11 proyectos de ley, incluso uno sobre un plan de aumentos de impuestos.

La Dieta se reunirá formalmente el viernes.

Buenos días!
AFEITESE BIEN con Topo

FEICES PASCUAS
Ninfa
HUÉRFANOS 944
Regalos PRACTICOS E INTERESANTES en PAQUETES DE FANTASIA
Trajes de baño "JANTZEN" y "GANTNER"
Modelos maravillosos y colores encantadores
ARTICULOS DE PLAYA
EXCLUSIVIDAD NINFA
MEDIAS "NYLON"
El mejor y más variado surtido
Duración hasta un año
MEDIAS VIDRIADAS
Ultimo invento para hacer las medias irrompibles
FINURA Y TRANSPARENCIA
EXCLUSIVIDAD
GUANTES
Más de 100 MODELOS para calle, excursión, ceremonia y media ceremonia.
MODELOS DE VERANO
MEDIAS IMPORTADAS
Kayser, Holeproof, Van Raalte Phoenix, etc.
EN FINISIMA SEDA NATURAL
Regalos de mucho agrado
PAÑUELOS
fabricación SUIZA en encajes primorosos
PAÑUELOS de LUJO
INGLESES, en estuche de preciosas fantasías, para PASCUA
MEDIAS
PARA REGALOS DE SEDA NATURAL MALLAS 54 y 60
Exclusividad "NINFA"
Medias Massu, Creppé, Marcou, Paramount, Edelweiss, Caffarena. Fabricadas en finísima seda. Envase de fantasía.
200 TIPOS DE MEDIAS
Muy seleccionadas para fiestas y para veraneo, desde $ 15. hasta
$ 65.00
Marca "NINFA"
ROPA INTERIOR
Hecha por profesoras tituladas
COSTURA A MANO
Modelos estilo Francés y Americano
SURTIDOS RECIEN LLEGADOS
Ninfa
HUÉRFANOS 944
MERCADERIAS DE GRAN SELECCION

AVISOS ECONOMICOS CLASIFICADOS

Sector al Sur de la Avenida Matta

10.000 —ENTRE NATANIEL Y LORD COCHRANE. CASA un piso, con hall, comedor, 5 dormitorios, baño, dependencias. Deuda 50.000 facilidades pago —Ossandón 85.000 —CUEVAS, CERCA DE MATTA CASA UN PISO sólida, bien tenida. Comedor, salón, 3 dormitorios, baño instalado, dependencias, patio. Transferencia pagada —Agustinas 1030

90.000 —INMEDIATO A VICUSA MACKENNA Y FRANKLIN, casa un piso, con 5 piezas, dependencias, patio —Ossandón

120.000 —INMEDIATO AL PARQUE COUSINO, CASA un piso, 17 x 40 metros, con comedor, salón, escritorio 10 dormitorios, baño, dependencias, patio.—Ossandón

120.000 —SANTA ROSA, ESQUINA, PROPIEDAD DE renta, un piso, sólida, un local con una pieza y servicios, una casita con 2 piezas y servicios, y otra casita con 2 piezas y servicios —Agustinas 1030

125.000 —INMEDIATO A NATANIEL Y VICTORIA CASA un piso, moderna, con hall, comedor, 3 dormitorios, baño, dependencias, extense patio. Facilidades de pago —Ossandón

130.000 —A MEDIA CUADRA DE AV MATTA, CERCA de Lira, casa sólida, un piso muy bien tenida, con living, comedor, 3 dormitorios, baño instalado, dependencias, patio. Deuda 22.000.—Agustinas 1030.

150.000 —ENTRE EXPOSICION Y CAMINO DE MELIPILLA, casa un piso, bien tenida, 23 x 30 metros, calle pavimentada, está dividida en 3 departamentos, y una casa. Renta 18.000. Deuda 26.000 —Ossandón.

150.000 —ENTRE SANTA TERESA Y VICTORIA, 2 CASAS altos y bajos, sólidas. Los bajos: hall, living, comedor, 3 dormitorios, baño instalado, dependencias, patio. Los altos: comedor, terraza, 2 dormitorios, baño, dependencias. Deuda 38.000 y facilidades de pago. Transferencia pagada.—Agusinas 1030.

160.000 —CHILOE, ESQUINA, CASA UN PISO, 600 m2. superficie. Tiene hall, comedor, 4 dormitorios, baño, dependencias, patio y local con galpón y bodegas —Ossandón

160.000 —SAN IGNACIO ESQUINA, CASA UN PISO, con 15 piezas, baño instalado, 2 patios. Superficie 776 m2. Deuda 40.000.—Ossandón.

160.000 —AV VIEL, ESQUINA, CASA UN PISO, CON extenso hall, amplio comedor, 4 dormitorios, baño instalado, dependencias, patio con parrón. Facilidades de pago.—Agustinas 1030.

160.000 —SANTA ROSA, CASA UN PISO, SOLIDA bien tenida. Con comedor, escritorio, 5 dormitorios, baño instalado, dependencias, jardín, patio. Deuda 11.000 —Ossandón.

170.000 —ENTRE SANTA ROSA Y SANTA ELVIRA, casa un piso, sólida, bien tenida. Comedor, salón, escritorio, 4 dormitorios, baño instalado, dependencias, jardín, parrón, subterráneo, gallineros. Facilidades de pago.—Agustinas 1030.

185.000 —INMEDIATO A CARMEN Y MATTA, CASA un piso, sólida, bien tenida, con living, galería, comedor, 3 dormitorios, baño instalado, dependencias, patio, transferencia pagada. Facilidades de pago.—Ossandón.

220.000 —CAMINO A PUENTE ALTO, POBLACION R. C. A., chalet moderno, living, comedor, 3 dormitorios con closets, baño instalado, dependencias, jardín, patio, entrada de auto. Deuda 100.000.—Agusinas 1030.

220.000.—ROGELIO UGARTE, CASA MODERNA, ESquina, asísmica, living, comedor, 3 dormitorios, baño instalado, dependencias —Ossandón

230.000 —ARTURO PRAT ESQUINA, PROPIEDAD DE renta, una casa en altos con hall, galerías, comedor, 3 dormitorios, baño, dependencias, lámparas instaladas. Un local en los bajos con 5 piezas, patio y servicios. Todo bien tenido. Tranvías a la puerta. Transferencia pagada. Deuda 40.000.—Agustinas 1030.

230.000 —LADO AV MATTA, EN CALLE RESIDENCIAL, casa moderna un piso, asísmica, living-comedor, 3 dormitorios, baño instalado, dependencias, patio.— Ossandón

240.000 —LIRA, CASA 2 PISOS, RECIEN TERMINADA, asísmica. Tiene living, comedor, 5 dormitorios, baño instalado, dependencias, patio. Deuda 21.000 y facilidades de pago.—Agustinas 1030

250.000.—INMEDIATO A AV MATTA Y SAN DIEGO, casa un piso, sólida, bien tenida con galería, living, comedor, escritorio; 4 dormitorios, baño instalado, dependencias, patio, garage. Transferencia y pavimentación pagadas.—Ossandón

260.000 —SANTA ROSA, ESQUINA, PROXIMA A MATta, casa moderna, un piso, sólida, con living, comedor, escritorio, 4 dormitorios, baño instalado, dependencias, 2 patios, garage. Deuda 30.000 —Agustinas 1030.

340.000 —AV. ANTOFAGASTA, CASA 2 PISOS, ASISmica, moderna, tiene hall, living, comedor, escritorio, 4 dormitorios; baño instalado, terraza, dependencias, patio, garage. Transferencia pagada. Facilidades de pago —Ossandón

800.000 —A UNA CUADRA DE FRANKLIN, PROPIEdad para industrias, (entre Estación Santa Elena y San Diego). Superficie 30 x 111 metros Construcción sólida. Se compone de una casa de un piso, bien tenida con 2 piezas, servicios y patio y una bodega de concreto de 13 x 8 metros, 2 galpones amplios, servicios higiénicos, 2 grandes pozos de concreto, entrada de camiones, teléfono instalado, deuda 17.000 y facilidades de pago.—Agustinas 1030.

SECTOR INDEPENDENCIA:

74.000 —INMEDIATO A FERMIN VIVACETA Y GONzalo 17, casa un piso, bien tenida, sólida, hall, comedor, 2 dormitorios, baño, dependencias, parrón, entrada de auto. Deuda 14.000 —Ossandón.

85.000 —INMEDIATO AL HIPODROMO CHILE Y FERmin Vivaceta, casa un piso, bien tenida. En Avenida pavimentada. Tiene hall, comedor, salón, 3 dormitorios, baño instalado, dependencias, jardín, parrón. Deuda 60.000.—Agustinas 1030.

120.000 —LADO INDEPENDENCIA. CASA UN PISO, antes de la Plaza Chacabuco, superficie 18 x 30 metros. Una casa de un piso, con comedor, 3 dormitorios, baño, dependencias, amplio patio y local comercial. Deuda 40.000 —Ossandón.

120.000 —INMEDIATO A LA ESTACION MAPOCHO, propiedad de renta, 2 casas a la calle, cada una con hall, 3 piezas, baño, dependencias y patio y 2 casitas interiores. Deuda 15.000 y facilidades —Agustinas 1030.

170.000 —A MEDIA CUADRA DE TRANVIAS 36, CASA moderna, 2 pisos, asísmica, con hall, living, comedor, escritorio, 2 dormitorios, baño instalado, dependencias, jardín y patio. Deuda 40.000.—Ossandón.

195.000 —A 2 CUADRAS DE INDEPENDENCIA Y TRANVIAS, casa un piso, sólida, bien tenida, Hall, living, comedor, 3 dormitorios, baño instalado, dependencias, jardín, 2 patios, parrón y frutales Facilidades de pago —Agustinas 1030.

200.000 —LOPEZ, CASA UN PISO, CON GALERIAS, comedor, salón, escritorio; 6 dormitorios, baño instalado, dependencias, 961 m2., de jardines y arboleda frutal. Deuda 20.000, transferencia pagada —Agustinas 1030.

200.000 —AV. FERMIN VIVACETA, CASA SOLIDA, 2 pisos, esquina. Tiene hall, living, comedor, escritorio, 4 dormitorios, baño instalado, dependencias, jardín, patio, entrada de auto. Transferencia y pavimentación pagadas. Deuda 85.000 facilidades de pago.—Ossandón.

250.000 —AV INDEPENDENCIA, CASA MODERNA, sólida, 2 pisos, bien tenida Hall, living, comedor, 3 amplios dormitorios, baño instalado, closets, dependencias, patio. Transferencia pagada. Deuda 63.000 y facilidades de pago —Agustinas 1030.

280.000 —AVENIDA DOMINGO SANTA MARIA, BUNgalow nuevo, asísmico, rodeado de 3.200 m2 de terreno con gallineros modelos para 4.000 aves. Tiene living, comedor, escritorio, 3 dormitorios, baño instalado, dependencias, garage. Deuda 35.000 y facilidades de pago —Ossandón.

CARLOS OSSANDON - Agustinas 1030

S. SACK
FIERRO NACIONAL
REDONDO-CUADRADO-PLANO
SECCION ESPECIAL
Sn PABLO 1179
MORANDE 817

"LA NACION"
AVISAMOS A NUESTROS FAVORECEDORES Y AL PUBLICO EN GENERAL QUE NUESTROS SERVICIOS TELEFONICOS, PARA LOS DIAS DOMINGOS Y FESTIVOS, SERAN ATENDIDOS COMO SIGUE:

Presidente del Consejo	Fono N.o	82336
Director	" "	38474
Subdirector	" "	82221
Gerente	" "	66501
Cronica	" "	67936
Jefe Avisos	" "	86607
Portería	" "	82222
Cables	" "	82220
Crónicas	" "	82224
Deportes	" "	82223
Talleres	" "	82226
Fotografía	" "	85740

INDICE DE AVISOS ECONOMICOS CLASIFICADOS

1 —Alhajas, monedas y antigüedades.
2 —Automóviles, camiones y vehículos.
3 —Neumáticos, accesorios y garages
4 —Arriendos buscados.
5 —Arriendos ofrecidos.
—Casas, chalets.
—Departamentos y piezas.
—Locales, oficinas.
6 —Abarrotes comestibles y frutos del país
7 —Arboles y plantas
8 —Armas, caza y pesca.
9 —Artículos de escritorio librerías e imprenta.
10 —Aves y animales.
11 —Belleza y neumología.
12 —Compras y ventas. Varias.
13 —Deportes turismo y veraneo.
14 —Diversos.
15 —Educación.
16 —Fotografía, cine y útiles científicos.
17 —Ocasiones buscadas.
—Empleados.
—Profesionales.
—Obreros.
—Domésticos.
18 —Ocupaciones ofrecidas.
—Empleados.
—Profesionales.
—Obreros.
19 —Residencias, hoteles, restaurantes
20 —Materiales de construcción
21 —Metales y minerales.
22 —Motores, maquinarias y artículos eléctricos
23 —Máquinas de escribir y coser.
24 —Muebles, menajes y artículos sanitarios.
25 —Modas e interés para el hogar.
26 —Mudanzas y transportes.
27 —Negocios e instalaciones.
—Compra y venta.
28 —Objetos y animales perdidos.
29 —Personas buscadas
30 —Préstamos, acciones y bonos.
31 —Productos medicinales.
32 —Propiedades compran.
—Casas y chalets.
—Quintas y sitios.
—Parcelas, chacras y fundos.
33 —Propiedades venden.
34 —Propuestas públicas y particulares
35 —Radios e instrumentos de música
36 —Remates voluntarios.
37 —Notificaciones y citaciones
38 —Sastrería e indumentarias
39 —Talleres y compostura.
40 —Judiciales.

AGENCIA DE "LA NACION"
PARA LA RECEPCION DE AVISOS ECONOMICOS
CIGARRERIA "EL RECORD" SAN DIEGO 1181 Teléfono 76039
FERIA MATADERO N.o 42
PORTAL EDWARDS 2748 CIGARRERIA
SAN PABLO 3258 PELUQUERIA
MAPOCHO 2674 PELUQUERIA
PROVIDENCIA 1340 PASTELERIA CHILE
IRARRAZAVAL 2897 frente Teatro HOLLYWOOD
ROBERTO CARRASCO MAULE 1006
RECOLETA 794 PELUQUERIA "PARIS"
DOMINICA 825 LAVANDERIA
INDEPENDENCIA 819 LAVANDERIA HIGIENICA
ALMACEN DE MUSICA HUMBERTO MUÑOZ SAN PABLO 15

1.—Alhajas, monedas y antigüedades

$ 100 AL CONTADO RELOJES SUIZOS, 15 rubíes, acero inoxidable, saldo $ 80 mensual. Bandera 152. 31 Dic

NOVIOS: ARGOLLAS ORO 14 y 18 kilates, macizas, grabadas, desde 160 pesos par — San Diego 780 Relojería Sportman 31 Dic

BOLETOS JOYAS BRILLANTES platino, oro, plata, compramos. Superamos cualquier oferta — Huérfanos 1121. 31 Dic.

AGUARDIENTE DE UVA
para frutas, mistelas, ponches LOS MEJORES EN PLAZA
VIÑA "SAN AGUSTIN"
Puente 832
26 Dic

¡¡¡CASA REAL!! ORO, JOYAS brillantes fantasías, compraventa, remposturas, transformaciones — Compañía 1025 frente Teatro Real. Fono 65855 31 Dic

ORO, JOYAS, BOLETOS COMPRO.— Composturas relojes finos. — Agustinas 889 30 En. 1944.

COMPRO URGENTE: BRILLANTES Joyas oro, platino. Precios insperabjes —Kardonsky: Estado 354 28 Dic

ORO, JOYAS, BRILLANTES, PLATino, plata, monedas antiguas compramos, superando cualquier oferta Bandera 86 31 Dic.

¡¡¡TRUST!!! JOYEROS, COMpro urgente brilljantes, oro, platino, boletos.— Compañía 1029, Teléfono 68294 31 Dic

TRAIGAME
sus maletas viejas o desarmadas que nosotros se la dejaremos como nuevas
MALETERIA SANTIAGO
EX FRANCESA
BRASIL 25 B
TELEF. 64395

¡¡NOVIOS!! PARA ARGOLLAS Fabrica Sustin.— Nueva York 66. 31 Dic

BRILLANTES JOYAS BOletos empeño compro. Supero cualquier oferta. Ahumada 88, esquina de Nueva York 31 Dic.

2.—Automóviles, camiones y vehículos

NEUMATICOS VENDO — ARTURO Prat 32 2 Oct. 1944.

OCASION: BICICLETA DE HOMBRE nueva, vendo.— Avenida Miguel Claro 522. 24 Dic

2.000 BICICLETA PHILLIPS EQUIpada. Entre Ríos 550. Carrascal. 22 Dic.

OPTICA
RODOLFO HAMMERSLEY
AGUSTINAS 1090, esq. BANDERA
ESPECIALIDAD: RECETAS DE MEDICOS OCULISTAS

5.—Arriendos ofrecidos

ADMINISTRAMOS PROPIEDADES Caja Propietarios Santo Domingo 1249 15-11-44

ARRENDAMOS PROPIEDADES Caja Propietarios Santo Domingo 1249 15-11-44

ARRIENDO 1 PIEZA, CON PENsión a matrimonio o jóvenes San Isidro 455. 26 Dic.

CON SOLO $100 Mensuales
entregamos ternos sobre medida y en fina confección
SASTRERIA DRINBERG
SAN ANTONIO 470
SASTRERIA ARGENTINA
SAN PABLO 1279

PLANCHAS FIERRO
NEGRO USADO 1/8 1/4 3/8 y 1/2 REALIZASE
S. SACK
SAN PABLO 1179

6.—Abarrotes, comestibles y frutos del país

NEGOCIO ABARROTES, BARATISIMO, véndese o arriéndase.— Aldunate 870. 30 Dic.

7.—Arboles y plantas

ARBOLITOS DE PASCUA GRAN existencia Plantas, arbustos, tierra de hojas de litre, maceteros greda. Ofrece: Criadero Corral — Alameda esquina Arturo Prat 31 Dic

9.—Artículos de escritorio, librerías e imprenta

PLUMAS FUENTE, ENCENDEDOres, lápices, arreglo.— Galería Alessandri 30 9 Enero

12.—Compras y ventas

¡¡¡COMPRAMOS!!! — DENTADURAS, dientes sueltos usados — Bandera 86 31 Dic

MONTURAS CHILENAS E INGLESAS Arneses y aperos romanas balanzas y maquinarias nuevas y usadas — Chacabuco 29 B., teléfono 91301 7 Enero

14.—Diversos

MENTALISTA
CARTOMANCIA, QUIROMANCIA, CAsos difíciles, trabajos correctos, fumaciones, amuletos. Coquimbo 815. 22 Dic.

15.—Educación

¡TRIUNFE UD! ESCUELAS POLItécnicas Profesionales Diaz Gascogne Reconocidas oficialmente Supremo Gobierno Primeras Chile Treinta años fundación "No necesitan recomendarse. Quien tenga dudas obsequiamos primeras lecciones Visítenos. Internado alumnas provincias". Títulos profesionales válidos Pida prospectos.— ¡Apresúrese! Unicamente Santo Domingo 670 Teléfono 32468 31 Dic.

ACREDITADO INSTITUTO TECNIco Santo Domingo 1307. Cursos completos: Comercio, Dactilografía, Telegrafía, Corte, Confección, Peluquería, Manicure. 1.o Enero.

CURSOS COMPLETOS TAQUIGRAfos, dactilógrafos, contabilidad, redacción, aritmética, ortografía, escritura máquina 15 días. Enseñanza perfecta garantida. Solicite prospectos. Instituto de Contabilidad. Fundado 1922. Santo Domingo 1030 cerca Puente. 5 Enero

NOVEDADES PARA REGALOS DE PASCUA
MAC IVER 207
ANTIGUEDADES
23-dic.

MEMORANDUM DE "LA NACION"

TURNO DE BOTICAS
DEL 18 DE DICIEMBRE AL 25 DE DICIEMBRE

Garcia Reyes, Terra y Ocampo, San Pablo 2496; Boston, Valdebenito y Cia., Bandera-San Pablo; San Martin, A Flores, A Varas 391; Imperio, Martin y Cia., Estado 251; Araya, J. Araya, Carrascal 4589; Lourdts, Carmone y Cia., San Pablo 4311; Bremen, E Pino, J J. Pérez 3273; San Lázaro, Celis y Cia., Vergara 397; González, V. González, Carmen 1439; La República, S. Martí, San Diego 1796; Veas, J Veas, San Ignacio 702; San Luis A. Saavedra, B. Encalada 2199; Friedman, S. Friedman, Santa Rosa 1896; Asturias, I. Rodríguez, Gran Avenida 4364; Andes, P. Villalón, Gran Avenida 9065; San Diego C. Troncoso, San Diego 889; Diez de Julio, Peumett y Cía., Portugal 698; El Mercurio, Linetzky y Cía., San Diego 301; Starl, P Starl, Av. O'Higgins 2662; Cruz Blanca, F. Vuskovic, Av Ossa 13, Los Guindos; Bujnes, L. Espinoza, Borgoño 311, Pob Bujnes (Renca); Urgencia, L. Garcés, Av. Irarrázaval 2702; M. Montt, B Cristi, Av. M Montt 26; Las Condes, F. García, Av. Vitacura 550; Oehrens, A Oehrens, Av. Independencia 3129; Modelo, C. Weisman, Av. Recoleta 2110; Arlegui N.o 2, O Arlegui, F. Vivaceta 1885; O'Higgins, P. Ruiz F. Vivaceta 899; La Paz, H. Sánchez, Av La Paz 401; Palma, Lillo y Cía., Pío Nono 101; Juica, A. Juica, Av. Condell-Sta. Isabel; La Providencia, P. Saavedra, Av. Rob. del Río 1654.

DICIEMBRE
22
MIERCOLES

SANTOS DE HOY
Demetrio
SANTOS DE MAÑANA
Victoria

LLAMADOS DE URGENCIA

Asistencia Pública, San Francisco 80, teléfono 68191; Posta N.o 7 de la Asistencia Pública Maule esquina de Chiloé, teléfono N.o 85408; Posta N.o 3 de la Asistencia, Chacabuco esquina de Compañía, teléfono N.o 83858; Asistencia Pública Ñuñoa, Villagra esquina de Irarrázaval N.o 1017, teléfono N.o 61548; Asistencia Pública de Providencia, Manuel Montt N.o 895 teléfono 29053; Prefectura de Carabineros, Moneda esquina de Morandé teléfono 60151; Bombas 61171

FARMACIA de TURNO
permanente hasta la una de la madrugada
Andrade
DELICIAS 2902 Telef. 92340
4-en.

ESCUELA TECNICA FRANCESA. CUrsos rápidos verano. Matrícula abierta. Mme. Jean Filippi, directora, profesora diplomada París, Buenos Aires; corte, confección, lencería, bordados, moda infantil, peluquería completa, mecánica dental. Internado. Diplomas válidos. Molina 34.— Casilla 4695. 17 Ene.

18.—Ocupaciones ofrecidas

CAMISERAS DOMICILIO NECESITO. Rosas 1220. 22 Dic

MUEBLISTAS PLANOS Y GOTICOS necesito.— Arturo Prat 86. 23 Dic.

NECESITO CALIGRAFO. E. C. — Correo 21, Santiago. 23 Dic.

Domésticos

EMPLEADA SEPA ALGO DE COCINA, necesito. Fontecilla 111. Sueldo $ 200. 26 Dic.

JUGUETES
nacionales e importados. ECONOMICE COMPRANDO en:
LIBRERIA NURIA
SAN PABLO N.o 1229
Ventas a Sindicatos, fundos, etc.
VIOLINES para estudio a $ 43.80
Abierto hasta las 11 noche

20.—Materiales de construcción

ZINC ACANALADO PARA TECHO, nuevo, 14 pies, y usado a 5 y 7 pesos el pie. Aprovechar. Quedan pocas. — San Pablo 2574. 2 Ene.

RIELES DE 7 Y 10 KILOS, POR METro, casi nuevo, vendo baratísimo. — San Pablo 2574. 2 Ene.

"HOJALATEROS". TENEmos canales, bajadas, cubetas; caballetes en fierro galvanizado, nuevos N.o 27, precios bajos.— Chacabuco 11. 4 Enero

PARA FIERRO; SACK 31 Dic.

FIERRO GALVANIZADO LISO — San Pablo 1179 31 Dic.

ZUNCHOS LISOS AMPOLLADOS — San Pablo 1179 31 Dic.

FIERRO ACANALADO, GALVANIzado — Morandé 817 31 Dic

FIERRO REDONDO CONSTRUCción — Sack 31 Dic.

PINTURA PASTA — SACK 31 Dic.

CEMENTO MELON — SACK 31 Dic

PAPELES PINTADOS LIQUIDO A 1,80 rollos, saldos.— Mac Ives 20. 24 Dic

S. SACK, BARRACA FIERro.— San Pablo 1179. Morandé 817. Precios bajos. 31 Dic.

PAJARETE
Riquísimo vino viejo de Ovalle. Una verdadera primicia para su bodega y para
PASCUA y AÑO NUEVO
En barriles sellados por la viña, o suelto. Embotéllelo, guárdelo. Muestras.
BLANCO ENCALADA 2471-A FONO: 94561
Nota: Se lo podemos embotellar sin recargo alguno.

LINGOTE GRIS PARA FUNDICION
Nos 1, 2 y 3
A PRECIOS BAJOS
S. SACK
Sn PABLO 1179

CAÑERIA GALVANIZADA, PLANchas lisas negras y galvanizadas, fierro en barras: precios bajos — Matucana 551 27 Dic

PUERTAS, VENTANAS, TODAS MEdidas y modelos, entregas inmediatas para Santiago e provincias — San Diego 743 31 Enero

PUERTAS PARA PARCELAS O QUINtas, 2.70x1.30 mt., dos hojas. Tubos acero y malla alambre. Completas, ochocientos cincuenta pesos.— Benjamín Bravo, Chacabuco 3. 12 Feb.

VENDO 100 VENTANAS COMPLETAS 1.50 x 2.00, fierro techo, puertas vidriadas de demolición — San Diego 743. 31 Enero

GRAN LIQUIDACION. MATERIAles construcción de demoliciones: zinc, puertas, ventanas, galerías, pino, roble, tablas fierro cañerías, etc Avenida General Bustamante 732. Teléfono 43184. 10 Febr

CASA BATALLA, PROVIDENCIA 1309, calzado plantilla señora, $ 85; niños $ 35, 42. 23 Dic.

FIERRO EN PLANCHAS, VIGAS Doble T, cañerías, zinc, despuntes fierro, todas clases y materiales demolición vendemos ocasión — San Diego 1260. 23 Dic.

PASCUA, AÑO NUEVO
VERANEO
No tenga Ud. su calzado roto
"LA REPARADORA"
CATEDRAL 1149
Frente al Congreso
Se lo compone rápido y firme en suela y goma
CATEDRAL 1149

22.—Motores, maquinarias y artículos eléctricos

PLATOS UNIVERSALES, TORNOS. — Madrid 944. 16 Ene.

TORNOS REVOLVERES, VENDEnse.— Madrid 944 8 Enero

ARTICULOS ELECTRICOS PRECIOS bajos.— Marcel San Pablo 1143 18 May. 1944

TRANSMISIONES, EJES, DESCANsos, consolas, machones, poleas de acero "American" correas uniones, pasta para correas, ofrece Kupfer Hnos A C Libertad 58 3 Enero

23.—Máquinas de escribir y coser

PUNZON DE FIERRO FLAMANTE. San Diego 743 21 Enero

24.—Muebles, menajes y artículos sanitarios

¡¡OCASION!! VENDO AMOBLADOS dormitorio, comedor, hall, muebles sueltos — Delicias 2456 3 Enero

REGIO LIVING, HALL CON COJInes — Santa Rosa 745 31 Dic

PLANCHAS
y cornisas de yeso vendo con o sin colocar.
HUERFANOS 551 FONO 30866

Calzados Crovetto
SAN DIEGO 1307
CALZADOS PARA NIÑOS A $ 25.00 PAR.
22 Dicbre

20 MESES PLAZO, FANTASTICA liquidación toda clase muebles sueltos dormitorios, comedores, confortables — Huérfanos 617 2 Enero

MUEBLES NORMANDOS OFRECE IGnacio Brant. Avenida Bernardo O'Higgins 1627. 27 Dic

CAMBIO MUEBLES ANTIguos, viejos, por modernos Doy facilidades.— Fono N.o 51582. 31 Dic

COMEDOR LUJOSO ENCHAPADO Muy elegante — Santa Rosa 745 31 Dic

LINDO DORMITORIO TERCIADO con marquesa — Santa Rosa 745 31 Dic

ANITA MODAS
ULTIMOS MODELOS EN VESTIDOS TAPADOS TRAJES-SASTRES
SAN DIEGO 261
24 Dic.

FABRICA "EL SUR" OFRECE DIrectamente Sommieres, Colchones lana vellon cotíes para colchones, refacciones a domicilio San Diego 1852, Teléfono 50468 10 En.

ANTIGUA FABRICA "EL PORVEnir" Sazié 2450, teléfono 95820 Muebles modernos macizos, dormitorios, comedores, escritorios halls, etc Grandes facilidades $ 100 pie y 20 mensualidades Especialidad profesorado 22 Dic

20 MESES PLAZO DORMITORIOS cubierta espejo, juegos bombé desarmable.— Santa Rosa 563. 5 Enero.

20 MESES PLAZO VENDO DORMItorios terciados, comedores bombé, juegos hall, muebles sueltos — Santa Rosa 563. 5 Enero

Mejore su silueta
TOMANDO BAÑOS DE CAJON
INDIVIDUALES
mejora su salud y a un precio de
$ 6.00 c/u.
Instituto de Belleza
VICTORIA
Pasaje Matte N.o 65
FONO 81516

URGENTISIMO, VENDO COMEDOR 9 piezas, 1.100; dormitorio terciado 1.500; salita, 500; hall, 800 — Serrano 188 5 Enero

LOS MEJORES MUEBLES MIMBRE, gran surtido encontrará. San Diego 33 Precios fuera toda competencia: Cunas, cochecunas, sillas, coches, andadores, papeleros, cambuchos ropa, costureros, canastos para bicicletas. 28 En.

¡¡¡VERANEANTES!!! — COLchonería Francesa. — Refección colchones domicilio. — San Diego 9. Teléfono 86238. 4 Feb.

MUEBLES COMEDOR, HALL POR balance, liquidamos durante este mes, gran surtido de lámparas de lágrimas, facilidades de pago — Mueblería La Capital, Moneda 952 entre Estado y Ahumada. 30 Ener

HOTELES Y VERANEANTES: PRECIOS excepcionales, colchones, cotíes, lana, refacciones de colchones a domicilio Trabajos garantidos. Fábrica: San Diego 258, teléfono 87835. Visítelo. No confundir. 31 Dic

DORMITORIOS, COMEDORES COMpletos desde 1.820, pie 320; piezas sueltas, grandes facilidades. — Avenida Matta 394. 27 Dic.

COCINAS, LAVAPLATOS, BAÑOS Y artículos sanitarios, en el rincón de las cocinas.— Chacabuco 21 M. Fono 94532. 20 Ene.

BICICLETAS
"RIVAION"
REALIZA
$ 2.500.—
CASA JUILLET
BANDERA 652
24 Dic

ALAMBRE CAÑERIA METAL DESPLEGADO
S. SACK
San. PABLO 1179
MORANDE 817

URGENTISIMO VENDO: CATRE FIrro, bronce; marquesa, somier, 1 aparador trinche, $ 350; vitrina, Usa, $ 150; roperos, emperatriz, cajones, somieres, colchones, $ 180 C. averiado, 40; tina baño, 120; cojo grande, 100. Confortable, 300; cortinales, 60; cochecunas, 300; máquina, anafe gas, 150; cuna, 80; escritorio, 150; salita, 400; marquesa, somier, colchón niño, 250; coches, paragüero, 130; cama matrimonial — San Martín 945. 31 Dic.

FAMILIA EXTRANJERA VENDE URgentísimo $ 380 dormitorio, cuatro $ 1.000 amoblado comedor $ 600; hall confortable, salita, ropero, marquesas, mesas, sillas Lira 933. 31 Dic.

¡¡OCASION!! VENDO URGENTISIMO dormitorio, $ 380; otro $ 180, comedor confortable, salita, marquesas, sillas, ropero. Portugal 739. 31 D.

25.—Modas e interés para el hogar

EL SOMBRERO ELEGANTE OFRECE lindos modelos sombreros, sólo finísimas, para regalos Pascua Año Nuevo. Novedoso surtido fantasías, sedalos, cuellos, guantes, flores artificiales e importados. Precios de conveniencia. — Visítenos.— Rosas 929. 30 Dic.

MADAME ALICE SANTO DOMINGO 810, ofrece para fiestas una crema $ 90, tapados desde $ 190 trajes $ 240. 8 En.

MARMOL
RECONSTITUIDO
CAL PARA CONSTRUCCION
BALDOSAS DE CEMENTO
TUBOS DE CEMENTO
PASTELONES DE CONCRETO
ESTABLECIMIENTO "Pau"
CHACABUCO 50
TELEFONO 90886

JOFRE 179, (CASA PARTICULAR) por docenas y detalle, barato, lindos trajecitos niñitas-niñitos también sobremedida. Fajamas recién, tómanse puntos medias. Atendemos 2 adelante. 24 Dic

OPORTUNIDAD VENDO TRAJE novia y corona flamante.— Santa Rosa 1984. 31 Dic

27.—Negocios e instalaciones

VENDO NEGOCIO DE MENESTRAL bien surtido.— Calle Paz 1299. 29 Dic

28.—Objetos y animales perdidos

HABIENDOSE EXTRAVIADO LA LIbreta N.o 6681, de la Caja Nacional de Ahorros, Of. Matucana, queda anulada por haberse dado el aviso correspondiente.

PRENSAS para quesos chicas y grandes. MOLINO de tres sillo Bell N.o 1, para todo grano o mineral con dos tamices dores para sacos y envases de papel. MOLINO de piedras con motor de 9 HP. AUTOCLAVES de fierro, 800 litros capacidad BOMBAS Centrífugas todos los tipos. MOTOR a parafina 3 HP. garantido. LLENADORAS de botellas de cuatro tones CALDERO y máquina marina, de 320 HP. Pedir informes. PLANTAS eléctricas PARA toda clase de maquinaria agrícola especialmente lechería o para industrias cheras. Consulte a O. SEPULVEDA DENIS y CIA., en Catedral 1151 frente al Congreso Nacional en el Pasaje Huneeus.

31.—Productos medicinales

FARMACIA "LA NACION" SIMón Bolívar 298 Una farmacia tan buena como la mejor del centro y precios bajísimos Teléfono 86075 3 Enero

CEREBROL, ESTIMULANTE EFICAZ, reanima personas debilitadas exceso trabajo físico, mental Base fósforo, fierro 31 Dic

CONTRA TOSES, BRONQUITIS pectoral "Au" Base: Tiocol. Original reina 31 Dic

GRAGEAS PERSICAS INDICADAS desinfección vías urinarias Base aporte tratamiento genotoxa Hexamethilentetramina Cubeba 31 Dic

"GASTRISAN" RECOMENDADO para contrarrestar males estómago como acidez, flatulencia, diarrea, dietética Base: Ancistrina Alcalina 31 Dic.

GUIA PROFESIONAL

MEDICOS

RAIMUNDO RATINOFF
Broncopulmonares Corazón Asma Rayos X.
Teléfono 32521. — Agustinas 681 5 Abr. 1944

GASTON RAMIREZ
San Isidro 65
Piel. — Venéreas 3 Enero

CORVALAN
Riñón Vejiga Hemorragia.
1—3 1/2
LIRA 63
12 Feb. 1944

Dr. DRINBERG
Enfermedades niños
Consultas: 3.30 a 5.
Santo Domingo 2986. Fono 26123. 28 Dic

DOCTORA BEHM
Ahumada 47. 26 Dic.

STUTZIN
Ex Director Hospital Berlín
Urinarias — Sexología
(Impotencia) Teléfono 61473
Ahumada 47 22 Dic

FAIVOVICH
Corazón, pulmón, estómago. Rayos X
Agustinas 673. Teléfonos 83975—33517. 30 Dic.

R. SARAH
Bellavista 211. Fono 88742. Rayos X
De 2 a 6 20 Enero.

Dr. GORGEWSKY
Rayos X
Estómago, Hígado, Broncopulmonares
Diabetes
2 a 5
Almirante Barroso 57. 10 Enero

WAUGH
Cirugía
Endocrinología
Impotencia sexual
Várices — Hemorroide.
Moneda 1541 — Teléfono 82149 31 Dic.

Dr. CASTAÑON
Exclusivamente pulmón.
Consultas: 6 a 7.
Agustinas 1269 Edificio LA NACION 4.o piso.

DOCTOR
THOMPSON SCHWARZENBERG
Metabolismo, impotencia sexual, señoras, glándulas, obesidad Arterioesclerósis, reumatismo, hígado estómago, intestino Merced 436— A Fono 33788 2 Enero

ABOGADOS

CARLOS MULLER RIVERA
Pedir hora .. 84376 . 68797 10 En.

OPTICOS

OPTICA
OSCAR HAMMERSLEY
Anteojos
Banderas 290 3 Enero

DENTISTAS

DR. HECTOR PACHECO P.
Extracciones difíciles, puentes placas modernas
De 2 a 7, edific. LA NACION
Agustinas 1269 — Teléfonos: 82222 — 47506

MECANICOS DENTALES

COMPOSTURAS 2 HORAS
San Francisco 120 11 Mzo

PRACTICANTES

ESCOBAR
Curaciones Inyecciones
San Antonio 281 3 Ens.

MATRONAS

BLANCA PINEDA
Consulta gratis
Recibe pensionistas
San Diego 267 31 Dic.

SEÑORA MATUS
Tratamientos especiales
Agustinas 1758
Teléfono 81106 3 En

SEÑORA MORAL
Embarazo toda época
Tratamientos casos urgentes
General Mackenna 1038
Departamento 1.
Fono 85132 31 Dic.

MERCEDES DARRIGRANDI
Estudios extranjera
Ultimos adelantos.
Monjitas 335 — Teléfono 31344 3 Enero

BLANCA FISHER
Avenida España 60.
Teléfono 92788 3 En.

ELENA ROMERO
Ex jefe Maternidad
Masaje muscular facial.
General Korner 528. 22 Dic

FILOMENA YEVENES, MATRONA precios módicos Graniales 2810 27 Dic

MATERNIDAD "LUISA KAPLAN"
Servicio Médico Permanente
ARTURO PRAT 136
TELEFONO 83128
12-en

LA NACION

Santiago de Chile, miércoles 22 de diciembre de 1943.

EL VIAJE DEL PRESIDENTE DE LA CAMARA

Después de las interesantes declaraciones formuladas a la prensa de la capital por el Presidente de la Cámara de Diputados a su regreso al país, pueden mirarse con satisfacción los resultados obtenidos en su reciente viaje por varios países americanos.

El señor Castelblanco era portador de un mensaje de confraternidad de la Cámara chilena a los demás Parlamentos del continente, y su misión tenía más que el carácter de una fórmula protocolar, el interés por conseguir una unión más estrecha e íntima en las futuras relaciones que debe existir, para bien del parlamentarismo, entre todos los pueblos democráticos de América.

No hay duda de que el sistema parlamentario pasa por un período de dificultades y de inquietudes nacidas del desequilibrio anormal en que se agitan todas las instituciones de carácter democrático y republicano. Borrado el parlamentarismo del panorama europeo, con raras excepciones, por medio de los atropellos más inicuos que ha conocido la historia, el que aun subsiste para honra de muchas naciones, ha debido sufrir las contingencias de tan duro desastre. Se ha tratado de disminuir sus atribuciones, de desconocer algunos de sus privilegios y de restringir sus poderes, olvidando que son éstos los fundamentos precisos e inalienables de la Democracia. Y los Parlamentos no han podido abdicar sin protestas, de estas prerrogativas, porque en ellas, precisamente, es donde está radicada la voluntad soberana del pueblo y la estabilidad de las instituciones republicanas.

Debido a estas circunstancias y al significado de su misión, el señor Castelblanco ha manifestado que encontró en todos los países que visitara la más alta comprensión y entendimiento, no sólo en lo que se refiere al momento que vive el sistema parlamentario, sino también en lo que dice relación con otros aspectos de la política internacional, como ser, el que se refiere a un exagerado nacionalismo que tanto ha perjudicado el desarrollo de los pueblos de este hemisferio.

Sin embargo, puede considerarse como la más interesante de las declaraciones del Presidente de la Cámara aquella que se refiere al propósito de realizar, dentro de corto tiempo, un Congreso de Parlamentarios americanos, en el cual se discutirían los problemas y situaciones que en la actualidad afectan a este sistema político en las naciones que lo ejercitan. La necesidad de reformar reglamentos de orden interno de las Corporaciones, de dar nuevas modalidades al contacto del Parlamento con los otros Poderes, y de amoldar el trabajo de las Cámaras a un ritmo más moderno, dinámico y decidido es razón suficiente para esperar que tal idea tenga una feliz fructificación. Muchos errores deben ser corregidos y muchas antiguallas deben ser extirpadas con el objeto de que el parlamentarismo sea siempre un sistema capaz de reflejar el mandato ineludible de los principios democráticos.

La realización de esta convención magna bastaría *por sí sola* para dar por bien aprovechado el viaje que acaba de efectuar el Presidente de la Cámara de Diputados de Chile por varios países americanos, y en ella se refundiría todo el éxito de una misión que ha sabido cumplir con indudable inteligencia y acierto.

Producción triguera

A base de los datos suministrados por los ingenieros agrónomos provinciales y departamentales, la Dirección General de Agricultura ha calculado el volumen probable de las cosechas de trigo del año que está en vías de terminar. Las cifras son satisfactorias y adelantan un progreso manifiesto respecto de los años agrícolas anteriores. La superficie sembrada excede a la del período 1942-43 en aproximadamente diez mil hectáreas. En cuanto al rendimiento total, deducido del área sembrada, se supone que sobrepasará en más de seiscientos mil quintales métricos al obtenido en la cosecha inmediatamente anterior.

Dos factores han influido principalmente en tan excelentes resultados. De una parte, la política estatal de fomento de la producción triguera ha dado el fruto que se esperaba. La fijación de un precio equitativo que contempla los intereses de los agricultores y del poder comprador, representado por los consumidores, permite a los primeros una utilidad justa, en consonancia con sus esfuerzos y desvelos, al mismo tiempo que garantiza al público que este cereal de primera necesidad no alcanzará cotizaciones fuera del alcance de su capacidad adquisitiva. Si se agrega, todavía, las facilidades económicas otorgadas por las instituciones que manejan el crédito agrícola se comprenderá por qué los agricultores se interesaron en aumentar el volumen de las siembras, y cómo, gracias a los créditos anotados tuvieron los medios necesarios para hacer frente a los nuevos gastos ocasionados por el anhelo de acrecentar la producción triguera.

De otra parte, el año agrícola que transcurre ha sido generalmente bueno en todo el país, sin que se hayan presentado accidentes climatéricos perjudiciales. Un término medio de buen tiempo ha acompañado a los agricultores, quienes en esta oportunidad parecen no tener motivo para formular sus habituales quejas contra la influencia dañina de los agentes naturales.

Sin embargo, es preciso considerar que el año agrícola no ha terminado aún, pues recién se está iniciando el período de las cosechas, que en la zona sur triguera por excelencia, son bastante tardías. Las cifras indicadas pueden, por consiguiente, bajar un tanto o aumentar considerablemente, según las condiciones climatéricas reinantes durante los meses en que los agricultores recogen el fruto de sus preocupaciones y trabajos. Los resultados están todavía pendientes.

Los resultados favorables obtenidos con la política de fomento triguero que las autoridades han puesto en juego, podrían ser reforzados independizando a las labores agrícolas de las contingencias climatéricas, esto es de la sequía y de la superabundancia de lluvias. La construcción de canales de regadío y de secadores de granos se impone para que el volumen del trigo cosechado alcance para satisfacer las necesidades nacionales, y aun hasta para exportarlo a países de la costa del Pacífico, en que tendría fácil cabida. Es lo que falta para montar solidamente la industria agrícola triguera.

CONFERENCIA DEL SR. LUIS DE REGO MONTEIRO

El viernes, a las 18.30 horas, en el Salón de Honor de la Universidad de Chile, el Director General del Departamento Nacional del Trabajo del Brasil y catedrático de la facultad de Ciencias Políticas y Económicas de la Universidad de Río Janeiro, Dr. don Luis Augusto de Rego Monteiro, dictará una conferencia de carácter sociológico e histórico sobre "La Revolución Social del Presidente Vargas en sus aspectos jurídico-políticos".

Presidirá este acto el Embajador del Brasil en Chile y asistirán especialmente invitados los miembros del Instituto de Cultura Chileno-Brasileño, y personalidades de la diplomacia, las letras y el foro.

MILITAR ARGENTINO EN MISION EN CHILE

Se encuentra en la capital, para cumplir una misión técnica especial de su Gobierno, el Inspector de Fábricas Militares de la República Argentina Teniente-Coronel señor Julio P. Henneckens.

En la mañana de ayer el Embajador de Argentina Excmo. señor Carlos Guiraldes, visitó al Canciller señor Fernández, para presentarle al Jefe Militar de su país, con quien sostuvo una cordial charla.

El Teniente-Coronel señor Henneckens ofrecerá hoy una comida íntima en el Club Militar a los Jefes del Ejército para retribuir las atenciones de que ha sido objeto.

Democracias americanas

La guerra ha asociado a todos los pueblos americanos dentro de un propósito espiritual común: el de ver triunfante la causa de los países democráticos, de aquellos que han hecho de la libertad un culto y aspiran a imponer sus idealidades de paz, justicia social y respeto a la personalidad humana en todos los sectores del mundo.

Pero para que esta asociación resultara verdaderamente respetable y prestigiosa sería necesario que estos países de América comenzaran por aplicar dentro de sus propios territorios los principios democráticos que están sirviendo mediante su política externa y su ayuda material a la causa bélica de los aliados.

Y la verdad es que, hasta la fecha, las doctrinas por cuya victoria están empeñadas las nacionalidades americanas aparecen vencidas de antemano en muchas de las tierras que las exaltan, sin embargo, en su política internacional. El gobierno del pueblo por el pueblo, la libertad de opinión, el respeto a los regímenes emanados de la voluntad popular, la justicia social, el derecho de asociación no resultan consagrados dentro de la vida interna de la mayor parte de los países americanos. Por el contrario no se respetan estos principios que son la base angular de la democracia.

En su lugar vemos, encimados las dictaduras, el fraude electoral oficializado, la cárcel y el destierro para los que no se avienen a convertirse en incondicionales de amos circunstanciales, la persecución a los sindicatos obreros y todos los sistemas de oprobio y de violencia que son característicos de los regímenes totalitarios.

Existe, pues, una incongruencia manifiesta entre los hechos y las palabras, entre la política que se propugna en las declaraciones de orden internacional y la que se practica en el orden interno.

Sin duda, nadie discute el derecho de cada pueblo para mantener el sistema de gobierno que mejor se acomode a su pensar, a su cultura y a sus intereses. Pero como América está reclamando, toda ella unida, un sitio en la mesa de la próxima paz, y como la opinión pública de cualquiera de sus nacionalidades pretenderá llegar allí en condiciones dignas de respeto general, llega el momento de gritar y de proclamar que muchos de los actuales métodos gubernativos de estos países americanos no habrán de darnos ni derechos ni dignidad en el concierto democrático de la hora del reajuste mundial.

Si no hemos sabido respetar y aplicar las normas democráticas en nuestra propia casa, si solamente hemos mantenido carátulas de una vida cívica ennoblecida por la libertad y por el respeto a los derechos ajenos, no podremos ir a pedir ni menos a exigir un mundo nuevo, en el que la democracia sea una realidad y no una farsa. La Carta del Atlántico, las libertades por las cuales se lucha en todos los frentes no han sido moldeadas para que constituyan un nuevo engaño para los pueblos de todos los continentes, sino para que, efectivamente, forjen un mundo mejor, en el que los atentados a los derechos fundamentales de la humanidad sean eliminados para siempre.

A.

Esta es la guerra total

En todos los periódicos, en todas las revistas del mundo aparecen fotografías que muestran al combatiente norteamericano tan joven, tan sonriente, que muchas gentes han llegado a creer que a estos soldados tan espléndidamente equipados y nutridos, no les pueden alcanzar las enfermedades, las balas o algo peor. Esta impresión se acentúa en la opinión pública de los países que se encuentran físicamente lejos del conflicto, si comparan estas fotografías con las otras que nos presentan, por ejemplo, a una fila de prisioneros del otro bando con expresión abatida o alguna escena de horror y desolación del frente oriental.

Hay varias razones psicológicas que explican la ausencia general de que EE.UU., en esta, la más cruenta de todas las guerras, haya experimentado escasas bajas humanas. Una es, desde luego, la propaganda del silencio, la cual, inteligentemente, sugiere constantemente, y bajo diversas formas, que las Naciones Unidas obligan a luchar a los otros, ya sea de grado o a la fuerza. Otra es el hecho de que el público ha llegado a creer que las potencias agresoras, debido a la enorme producción bélica de Estados Unidos no pueden simplemente oponer una resistencia realmente eficaz. Es que, por lo general, entre las publicaciones periódicas dadas a conocer por las diversas agencias gubernativas norteamericanas, el público se impresiona de tal manera, a menos la parte inclinada a favor de la causa de las Naciones Unidas; la otra, desde luego, todo lo considera sencillamente una exageración, por no decir mentira, que cree que las cifras por sí solas y el material que representan, ya pueden inclinar la balanza en favor de las Democracias, sin tomar en cuenta el material humano, por decirlo así.

Sin embargo, las pérdidas de vidas norteamericanas existen, y a medida que la guerra total se acerca a sus objetivos finales, a la Festung Europa y al Imperio Japonés, éstas irán en aumento vertiginoso. Viejos sangre de los más escogidos jóvenes riega el suelo tropical de las islas del sur y de Italia, y tiñe las encrespadas olas de los siete mares.

Debemos recurrir para demostrar la veracidad de nuestras aseveraciones, a pesar de que ninguna persona de buena voluntad las puede poner en duda y lo inconducente del método de medir el esfuerzo total de un pueblo en esta forma, una vez más, a las cifras.

Por lo general, las listas de bajas llegan a las Oficinas del Departamento de Guerra a razón de 500 al día y este término medio ha aumentado ahora último. Pero este es sólo el comienzo. Se espera para cuando comiencen las operaciones que señalamos más arriba que las listas suban en forma casi perpendicular, y el Departamento ya está preparando numerosos empleados suplementarios para este triste fin.

Otro ejemplo interesante es el informe referente a la batalla de Tarawa, del grupo de las Gilbert, en el Pacífico central. Para tomar este islote de coral, los norteamericanos tuvieron 1.026 muertos y 2.557 heridos. Fué de esta manera cómo las tropas de desembarco de la Marina sufrieron, en 76 horas de combate, 72 bajas fatales más que en cuatro meses de lucha en Guadalcanal. Los muertos en Tarawa fueron solamente 429 menos que los 1.455 soldados caídos en la campaña de Sicilia, que duró 38 días.

Citamos finalmente el informe del Secretario de Guerra de Estados Unidos, según el cual hasta el 15 de noviembre el Ejército había experimentado las siguientes pérdidas: muertos: 14.321; heridos: 32.690; desaparecidos: 24.490, y prisioneros: 23.417. La Marina, por su parte, por los mismos conceptos, registraba bajas que sumaban un total de 31.781 hombres. Hemos señalado estas cifras, las cuales, comparadas con los millones caídos en el este, por cierto son insignificantes, por el objeto de demostrar que Estados Unidos lejos de tratar de ganar la guerra con su esfuerzo bélico y con su matemalismo, como suelen decir Tokio y Berlín, no vacilan en sacrificar en esta vasta tarea a sus mejores hijos para hacer que en el mundo impere, una vez más, la decencia y el sentido común.

Tal vez ahora, en vísperas de la fiesta que trata de reunir más allá de todos los odios a los hombres en un amplio abrazo, conviene recordarse de alguna madre norteamericana anónima, y no obstante tan cercana a todos nosotros, quien en un día como éste, colocó con temblorosa mano un crespón negro en el retrato de un gallardo "Private", quien partiera algún día desde algún puerto para no regresar. Esta madre y sus lágrimas nos harán comprender mejor que nada, mejor que cifras y estadísticas, lo que es esta guerra y lo que se juega en ella...

S.

CARLOS DEL CAMPO

Son muchos los amigos que se habían acostumbrado a su presencia cotidiana en las calles céntricas de Santiago.

Generalmente las aceras del Banco de Chile eran su sitio predilecto. Por allí se le encontraba con frecuencia a las horas del comentario bullanguero, que es como un desquite espiritual en la lucha diaria en la que vamos desgastando nuestros días. Rodeado de un grupo de amigos, ante los cuales sentaba cátedra, parsimonioso, culto, bien educado discutía sin alardes altisonantes, pero siempre seguro de sí mismo. A veces era arbitrario en sus definiciones, pero las sostenía con talento y las hacía respetables.

Alejado de camarillas y círculos intelectuales, realizaba su obra en un ambiente de serenidad y de fervor interiores. Poseía el claro concepto de que la obra de un hombre está en relación paralela a su capacidad.

Esto lo mantuvo al margen de las pequeñas envidias.

Le conocí cuando ambos éramos jóvenes, allá en su ciudad natal. Ni alto ni bajo. Correcto en el vestir, y tal vez buen mozo en el concepto general. En los bellos días de la bohemia errante me fuí a Concepción para hacer allí una exposición. Tan pronto como los diarios anunciaron mi llegada, recibí en el hotel la visita de un grupo de jóvenes penquistas. Todos ellos muy correctos. Encabezaba el grupo Carlos del Campo, ya artista de sólido prestigio. Nunca me olvidaré de sus frases. "Hemos venido a conocerlo y saludarlo. Y yo, por mi parte, a ponerme incondicionalmente a sus órdenes. Pero deseo que este ofrecimiento sea interpretado en su verdadero sentido". Así, tan hombre, tan caballero, se presentó el gran dibujante, que en esa época disfrutaba de una brillante situación económica.

Desde entonces agradecido de su gentileza y de la cordialidad efusiva con que acompañó mi estada en su ciudad, mantuvimos una afectuosa y real amistad.

Algún tiempo después se vino a Santiago. Aquí quiso probar suerte en la Bolsa y se arruinó. Pero sólo perdió el dinero. Su hombría de bien y su delicada concepción de artista se la jugaba a diario en la vida, y no la perdió nunca.

Un día se fué a Buenos Aires para exhibir allí sus últimos trabajos. Iba lleno de fe. Sus ojos claros, que siempre miraron la vida sin miedo se durmieron serenamente para siempre allá en la tierra hermana.

"La muerte, la envidiosa" como dijo Rubén Darío, le hizo una mala jugada.

Con Carlos del Campo se ha ido un verdadero artista y un amigo inolvidable.

RAMON VALENZUELA R.

La instrucción primaria en Carabineros

El servicio de Instrucción Primaria en Carabineros fué creado por orden del General don Humberto Arriagada V. el 13 de julio de 1932. En el primer tiempo, la iniciativa se redujo, por vía de ensayo, a proporcionar profesores a la tropa de Santiago y de Valparaíso. Los profesores fueron seleccionados por sus antecedentes pedagógicos y por medio de un examen en el que cada aspirante, debió disertar sobre un tema determinado.

El éxito obtenido por esta primera iniciativa indujo a la superioridad a extender el servicio a todas las unidades del país, creándose las Escuelas Complementarias. En esa época, los profesores fueron contratados en plazas de tropa y cada uno debía atender dos o tres Comisarías.

Bajo la Presidencia de don Pedro Aguirre Cerda, y en consideración al interés que la instrucción había despertado en la tropa, se crearon plazas especiales de Profesores y se aumentó su dotación para dar una a cada Comisaría. Es así como funciona hasta la actualidad.

El servicio ha debido luchar, constantemente con la incomprensión y la hostilidad de algunos funcionarios. Afortunadamente la Jefatura, convencida de la necesidad de instruir a la tropa, lo mantuvo y lo prestigió siempre, llegando a establecerse el Día del Profesor, el 13 de julio, en el que las Comisarías rendían un homenaje a sus maestros.

Pero el tropiezo más grave que encontró el servicio fué de carácter pedagógico y de utilización eficiente de la labor del profesor. Por la naturaleza del trabajo en Carabineros, los alumnos de las Escuelas Complementarias, es decir, la tropa, es imposible que tenga una asistencia a clases continuada y segura. A veces por razones del servicio, un carabinero puede verse obligado a faltar ocho o más días. De haberse seguido un procedimiento pedagógico normal ese hombre se habría encontrado con numerosos vacíos de conocimientos que habrían esterilizado completamente el trabajo del profesor. Se ensayó, entonces, el procedimiento de las Carpetas Individuales. Se dió a cada hombre una de ellas, en las que las materias: Castellano, Aritmética, Historia, Geografía, únicamente de Chile, Educación Cívica y Caligrafía quedaron divididas en tantas lecciones cuántas fueron necesarias para abarcar el mínimo de conocimientos exigidos. De esta manera no importó ya que un carabinero faltase a clases, porque en su carpeta quedaban anotadas las lecciones que había rendido, y al reanudar su asistencia el profesor sabía qué lección correspondía a ese hombre. El procedimiento ensayado tuvo completo éxito y, posteriormente, ha sido perfeccionado estableciéndose un Temario y Control Individual de Conocimientos.

Los profesores han actuado, pues, en el desempeño de sus funciones con un honrado concepto de su misión, aprovechando la experiencia diaria y procurando responder con eficacia al sacrificio económico que importa al Estado su mantenimiento.

No han ganado un sueldo fácilmente; han colaborado con entusiasmo en las iniciativas de la Superioridad por elevar el nivel intelectual de la tropa, y es evidente que se han obtenido muy buenos resultados.

Aparte de esta labor netamente pedagógica, los profesores han dado conferencias sobre temas que les han sido fijados: patrióticos, cívicos, morales, y han desempeñado cursos de extensión cultural. Para el personal destacado en retenes alejados de la base, se ha establecido el sistema de enseñanza por correspondencia.

En un próximo artículo hablaremos sobre otros aspectos de la labor de los Profesores de Carabineros.

WALDO URZUA ALVAREZ

DE JOAQUIN EDWARDS BELLO

EL ARMA SECRETA ALEMANA

¿Quién de nosotros, los que leemos diarios y nos preocupamos de la guerra, no ha pensado en la noticia del arma secreta alemana? ¿Cuál será y cuándo la pondrán en práctica?

El arma secreta — se dice el lector corriente — pudiera ser un gas nuevo, una epidemia, un cañón de largo alcance cuando no una carrera de búfalos **nach Gibraltar**.

Algunos creen que ya empezó a funcionar el arma en cuestión y que se trata de la epidemia de influenza en Inglaterra. Esta epidemia, provocada por el bacilo de Pfeiffer, habría producido algunos miles de víctimas, con cierta perturbación en los servicios y en las fábricas. ¡Tonterías! La influenza, o gripe, hace estragos en todas las naciones ocupadas, de las que algo se sabe. Polonia, por ejemplo, es un abismo negro del que apenas se conocen los bordes. En 1950 habrá novelas y piezas de Grand Guignol, en París, tituladas "En el Ghetto de Varsovia".

Sigamos:

La situación de Alemania es crítica. Si no pudo vencer a Rusia hace un año, menos podrá soñar en vencerla de aquí en adelante. Rusia se hace cada día más fuerte; sus ejércitos inagotables reciben ayuda en material de guerra y víveres de Estados Unidos y de Inglaterra. Rusia no podría recibir de aquí en adelante golpes mortales. En cambio, Berlín y otras ciudades alemanas se encuentran expuestas a la metralla de la aviación aliada.

No pretendo prever el porvenir. He errado no poco, junto con personas bastante más indicadas que yo para deducir algo aproximado a la verdad.

De todas maneras es fácil inferir, conforme a los hechos conocidos, que el Estado Mayor alemán no dejará de estudiar planes desesperados en busca de decisiones salvadoras. Si no usó todavía el "arma secreta" ello quiere decir, una de dos, que no la tiene o que está en estudio. Los ingleses han usado un arma secreta y se dice que gracias a ella no perdieron la batalla de Londres. Se trata del **Radar**, o aparato para emitir ondas cortas de radio; estas ondas, cuando rebotan, indican la presencia y la posición de aviones enemigos. El arma secreta alemana podría consistir en el uso de gases, pero más probable sería que contaran con cañones monstruos para bombardear ciudades inglesas desde Francia. En efecto, los talleres de Krupp conocen la manera de fabricar esa clase de artillería, cuyo secreto escapó a los aliados después del armisticio de 1918.

El primer proyectil del cañón monstruo cayó en París en 23 de marzo de 1918, el último año de la guerra. Recuerdo perfectamente la impresión que produjo. Vivía entonces en el Hotel St. Roch, en la calle del mismo nombre. Cuando ocurrió la explosión eran las siete veinte de la mañana. En París la gente madruga, sobre todo en primavera. Grupos de curiosos se formaban en las calles. Veinte minutos más tarde sonó el segundo estampido. Era una granada que había reventado en el muelle de Seine, cerca del bulevar de Strasbourg, matando a ocho e hiriendo a trece.

Las explosiones continuaron con intervalos.

A las doce llenaron las calles las bandadas de **midinettes**. Así se llaman las muchachas empleadas de tiendas y oficinas.

Sonriendo miraron el cielo para decir:

—**Les godasses!** (los Gotas). Todo París creyó en principio que serían aeroplanos en alturas inverosímiles. Entonces no se decía estratósfera.

El hecho intrigó no solamente a los franceses sino a todo el mundo. En efecto, el punto más cercano del territorio francés ocupado por los alemanes era la saliente de Crepy, cerca de Laon, distante 112 kilómetros de París. En esa época no había conocimiento de cañón alguno que pudiera hacer llegar un proyectil a esa distancia. Se calentaron la cabeza los científicos y los astrónomos. En Washington el experto de Guerra en artillería, después de concienzudo estudio, negó la posibilidad de que pudiera tratarse de un cañón. Derrotistas decían en París que un destacamento alemán había penetrado en las líneas aliadas y disparaba con los cañones capturados.

El Estado Mayor francés fué el primero en asegurar que se trataba realmente de un cañón de largo alcance. No obstante, las granadas siguieron cayendo en la capital hasta poco después de la Semana Santa. La peor de ellas hizo explosión el Viernes Santo en la Iglesia de Saint Gervais, matando 88 fieles.

Poco más tarde los hoyos producidos en la pared y en el piso de cierto edificio por una granada que no estalló, permitió a los ingenieros franceses ubicar el sitio donde se encontraban emplazados los cañones. Poco a poco dejaron de disparar, no se supo nunca si por usura o por haber sido descubiertos. El misterio respecto a ellos se prolongó hasta después de la guerra. Una vez derrotados los oficiales alemanes hicieron trasladar dichos cañones a los talleres de Essen, donde fueron precipitados para siempre en la ígnea fundición. Solamente los expertos de dichos talleres conocían el secreto. Los resultados de la hazaña germánica no correspondieron a la genialidad ni a lo Kolossal.

Alemania parece destinada a asombrarnos momentáneamente. Hace temblar la tierra como los monstruos de la prehistoria. Lo Kolossal es su alma. Durante la guerra pasada asombró docenas de veces con el submarino comercial, con el **Emden**, con la gran Berta, con la primera avalancha hasta el Marne. El cañón que disparaba sobre París no produjo los efectos deseados.

Lo digo como persona que permaneció en dicha ciudad durante casi todo el curso de la otra guerra. En las ciudades enormes ocurren dramas locales que no afectan al conjunto y que hacen mayor efecto a los lectores de la noticia que a los habitantes. De los 367 proyectiles lanzados entre marzo y mayo de 1918 uno sólo repercutió seriamente en el barrio de mi hotel. Hizo un cráter en el jardín de las Tullerías, pero nada de eso se puede comparar con los estragos de las bombas modernas de aviación.

J. E. B.

LA CIUDAD DEL NIÑO SE INAUGURA MAÑANA CON ASISTENCIA DE S. E.

HABRA, ADEMAS, UNA KERMESSE Y BAILE A BENEFICIO DE DICHA OBRA

Mañana tendrá lugar la inauguración de la Ciudad del Niño "Presidente Ríos", que ha sido construída por el Consejo de Defensa del Niño en la Gran Avenida N o 6150 a la altura del paradero 16.

La ceremonia de inauguración se efectuará a las 17 horas, y a ella concurrirá S. E. el Presidente de la República y señora Marta Ide de Ríos, los Ministros de Estado, miembros del Cuerpo Diplomático, representantes del Poder Legislativo y del Poder Judicial, altos funcionarios de la Administración Pública y distinguidas personalidades.

En esta oportunidad se hará la entrega de 10 pabellones, donde funcionarán otros tantos Hogares, que llevarán los nombres de países amigos, que se han asociado a esta iniciativa, que redundará en beneficio directo de nuestra infancia desvalida.

KERMESSE Y BAILE DE BENEFICIO

Terminado el programa oficial, se llevará a efecto en los pabellones de la Ciudad una kermesse y un baile de beneficio que han sido organizados por las esposas de los miembros del Cuerpo Diplomático y distinguidas damas de nuestra sociedad.

Para estos efectos han sido facilitadas gentilmente la banda de la Escuela Militar, el Orfeón de la Fuerza Aérea y el de Carabineros, y también se cuenta la desinteresada participación de varios conjuntos musicales, como la Orquesta Típica Boliviana, la Orquesta de la Aviación y otras orquestas.

MOVILIZACION ESPECIAL

Con el fin de facilitar la concurrencia de las numerosas personas invitadas, se contará con un servicio especial de movilización a cargo de la Empresa de Tranvías y del Sindicato General de Dueños de Autobuses, que en esta forma han querido aportar su concurso para el mejor éxito de esta fiesta.

Es así como la Empresa de Tranvías establecerá un servicio especial y directo entre la Plazuela de San Francisco y la Ciudad del Niño, que funcionará ininterrumpidamente desde las cuatro de la tarde.

Por otra parte, la directiva del Sindicato General de Dueños de Autobuses también ha acordado reforzar en forma especial el recorrido de micros a La Cisterna y a Ovalle, y además establecer un servicio directo entre el paradero ubicado en Avenida Bernardo O'Higgins esquina de San Diego y la Ciudad del Niño, también desde las cuatro de la tarde en adelante.

EN MEMORIA DE HERRIOT

La Comisión Chilena de Cooperación Intelectual y el Instituto Chileno-Francés de Cultura han organizado una solemne velada en memoria de Eduardo Herriot, uno de los más ilustres franceses contemporáneos. En este acto tomarán parte el Excelentísimo señor Gilber Arvengas, Ministro de Francia en Chile; doctor Leonardo Guzmán, que se referirá a Herriot como político; don Francisco Walker Linares, que analizará su labor desarrollada en la Cooperación Intelectual, que lo cuenta entre sus más arduos impulsadores y don Vicente Salas Viú, que enjuiciará la obra de Herriot como musicólogo.

Este acto tendrá lugar en la Universidad de Chile, en el Salón de Honor, a las 18.30 horas del próximo jueves 23. La entrada será libre.

NATIONAL BROADCASTING DE NUEVA YORK HARA TRANSMISION ESPECIAL DE NAVIDAD

ESTACIONES DE ONDA CORTA QUE HARAN LA TRANSMISION

El 24 de diciembre, de 10.30 P. M. a 11 P. M. (hora de guerra del Este), la National Broadcasting Company transmitirá un programa especial de Navidad, en el cual se darán los saludos de Pascua y Año Nuevo, enviados por los oficiales y soldados de las Fuerzas Armadas que habían español, y por los oficiales de países latinoamericanos que en la actualidad se encuentran en los campos de entrenamiento de Estados Unidos.

Algunos de los mensajes serán de hombres que se encuentran en Australia, Argel y Londres.

Figuran también en el programa números de música, especialmente preparados y ejecutados por la banda de las fuerzas aéreas norteamericanas, bajo la dirección del capitán Glenn Miller.

El programa será transmitido por las siguientes estaciones de onda corta:

WCRC, 11,83 megaciclos, 23,3 metros.

WLWO, 9,59 megaciclos, 31 metros.

WLWK, 6,08 megaciclos, 49 metros, y será retransmitido por la Radio CB. 138 "El Mercurio", de Santiago.

Participarán en esta audición tres oficiales de la Fuerza Aérea de Chile; el teniente Sergio Poblete Garcés, a su padre, don Moisés Poblete Troncoso, Vicepresidente de la Caja de Seguro Obligatorio; Lila Salvadores, de Lanco, provincia de Valdivia; el teniente Bernardo Forde, y el teniente Nino Bianchi.

HOTEL CARRERA
SANTIAGO DE CHILE

Departamentos de Hotel por meses

Con ocasión de la próxima temporada de Verano, recordamos al público que se encuentra a su disposición este servicio, para el cual rigen precios especiales.

Solicite informes en la Gerencia, teléfono 62459.

SOCIEDAD DE TURISMO Y HOTELES DE CHILE

Bombones MARISKA
SON LOS MEJORES
REGALE PARA PASCUA
CAJAS de fantasía, desde $ 16.— hasta $ 79.—
CAJAS para niños, desde $ 12.— hasta $ 49.—
CANASTOS, desde $ 25.— hasta $ 130.—
CAJAS fantasía finas desde $ 22.— hasta $108.—
CAJAS pirotecnia, surtidas desde $ 26.— hasta $ 119.—
CAJAS de lujo en madera, desde $ 37.— hasta $ 150.—
CAJAS dibujo flores, desde $ 18.— hasta $ 48.—
BOMBONERAS de lujo desde $ 26.— hasta $ 95.—
BOMBONES SUELTOS, DESDE $ 28.— EL KILO
AHUMADA 134

"PROVECHOSO Y PRACTICO OBSEQUIO DE NAVIDAD".—

"La Federación Estudiantil Femenina", dará el 25 de diciembre, a las 18 horas, en el Teatro Municipal un "Festival de Navidad" compuesto de tres actos y dos alegorías. El producto está destinado a aportar una ayuda a la Asociación Católica de Mujeres de esta Arquidiócesis, que se prepara a asistir al gran Congreso Nacional de su Rama que se celebrará en enero próximo en Valparaíso.

Las entradas se pueden adquirir en Catedral 1249 de 9 a 12 horas. Valor de la platea $ 12; palco $ 80.

KARDONSKY
ESTADO 384
LONGINES
OMEGA
MOVADO
ELECTION
ELGIN
etc
JOYAS FINAS PARA GENTE FINA.
Chevalier, en platino y brillantes, en oro, rubíes y brillantes. Relojes de oro, rubíes y brillantes, etc.
Gran surtido en pulseras de oro para Sras.
Además:
ANILLOS, 5 brillantes, desde .... $ 1.700.—
ANILLOS, 5 brillantes y par argollas 18 kilates .... 2.000.—
ANILLO, 5 diamantes y par argollas, 18 kilates .... 1.000.—
PRENDEDORES de brillantes, desde 1.500.—
RELOJES de brillantes, desde .... 1.000.—
RELOJES de oro, 18 kilates, señoras, desde .... 800.—
RELOJES de oro, 18 kilates, para hombres, desde .... 850.—
RELOJES cromo para hombres, desde .... 180.—
RELOJES cromo, para señoras, desde .... 300.—
PERMANENTE GRAN SURTIDO EN JOYAS VALIOSAS DE OCASION
Entregamos exactamente lo que efectúamos. Remitimos a provincias contra reembolso.

EN EL HOTEL CARRERA.-

La señorita Celia Velásquez Pizarro fué festejada con un té que le ofrecieron sus amigas con motivo de su próximo matrimonio

Lo que Ud. vió en Europa será en Santiago
Jai-Alai
Un "living-room-boite": sin orquestas ruidosas, sin estridencias. Música de piano y batería a cargo de los grandes maestros: FEDERICO WAELDER, FEDERICO OJEDA y AGUAYO
HOY INAUGURACION: A LAS 11 P. M.
Diariamente: de 5.30 P. M. a 9 P. M.: Tea Danzant, y de 11 P. M. en adelante: BOITE
AIRE ACONDICIONADO
PLAZA BULNES 47
SEGUNDO PISO, ALTOS TEATRO CONTINENTAL

MUSICA

Conciertos sinfónico y folklórico en el Congreso de Maestros

Los conjuntos dependientes del Instituto de Extensión Musical prestarán su colaboración a la mayor brillantez de los actos organizados con motivo del Cuarto Congreso Americano de Maestros que se inaugurará en breve.

El domingo 26 de los corrientes la Orquesta Sinfónica de Chile ejecutará un concierto en el Teatro Caupolicán, durante la sesión de apertura del citado congreso.

El lunes 27 el Instituto de Extensión Musical ofrecerá un concierto de música folklórica chilena, cuyo programa ha sido confeccionado por la Comisión de Investigaciones Folklóricas de la Facultad de Bellas Artes.

FESTIVAL DE MARUJA GARCIA

El próximo Domingo y en vermouth, se repetirá en el Teatro Municipal, el espectáculo coreográfico presentado por Maruja García y sus alumnas, ante sala desbordante, el domingo pasado y para el cual hubo muchas personas que no pudieron obtener localidad.

En esta fantasía coreográfica, que tiene un prólogo de Daniel de la Vega, y que se intitula "El Crisol de los Dioses" las alumnas de Maruja García, han demostrado los progresos realizados desde su anterior presentación. Las localidades para esta función, estarán a la venta desde hoy a las 10 horas, en la casa Otto Becker.

EL TENOR BENET

Ha llegado el tenor español Manuel Benet procedente de Buenos Aires donde ha actuado en distintos teatros de esa localidad. Su actuación en esta capital será breve, piense cantar en teatros y radios.

Esperamos que su acogida sea del agrado de nuestro público, según sus críticas se trata de un buen cantante de música clásica y centroamericana.

BLANCA HAUSER Y ARMANDO CARVAJAL

Por avión de la Panagra llegaron ayer, procedentes de Lima, la prestigiosa soprano chilena Blanca Hauser y el maestro Armando Carvajal. Ambos artistas han actuado con el mayor éxito en una serie de conciertos de la Orquesta Sinfónica Nacional del Perú. La Prensa de Lima y los críticos musicales de la capital peruana han dedicado los más elogiosos comentarios a la labor desarrollada en el Perú por la cantante y el director chileno.

EN EL CIRCULO ESPAÑOL—

El Comité de presidentes de las sociedades españolas de la capital, que preside don Severiano García Carro, y que componen los señores Francisco Lacámara, Cecilio Molleda, Victoriano Montalvo, Carlos Oto, doctor Espildora Luque y Angel Urdaniz, organiza para el miércoles 29 del corriente, en la noche, una comida en honor y despedida del señor Miguel Teus, Primer Secretario de Embajada y actual Cónsul de España en Santiago, y de su distinguida esposa, con motivo de haber sido aquél trasladado a Montevideo, con igual cargo.

La estimación y simpatías que los esposos Teus han sabido conquistar en todos los círculos sociales durante su permanencia entre nosotros, se pondrán de manifiesto en esta oportunidad, siendo ya muchos los que han reservado asientos y cuyo acto estará prestigiado con la presencia del Excmo. señor Embajador de España y señora Marquesa de los Arcos y todo el personal de la Embajada.

En la Secretaría del Círculo Español, en cuyos jardines se servirá el banquete, se están recibiendo las adhesiones (teléfono 82908).

REGRESO DE ACARIO COTAPOS.—

Por la vía aérea, llegará hoy miércoles a Santiago, procedente de Buenos Aires, Acario Cotapos.

Durante su permanencia en esa capital fué objeto de expresivas manifestaciones de simpatía de celebrados autores musicales que los diarios de esa capital han destacado con verdadero espíritu de justicia.

ROPERO DE LA LIBERACION FRANCESA.—

El Comité Director del "Ropero de la Liberación Francesa", anuncia que éste estará cerrado desde mañana, a las 12 horas, hasta el lunes 27 del corriente en la mañana.

Las personas que desean participar en el primer envío de encomiendas a las poblaciones francesas pueden hacerlo toda vía entre el lunes 27 y el miércoles 31 de diciembre.

CULTO

Necesitamos más Parroquias en esta Arquidiócesis.-

Llamamos la atención de los fieles, especialmente de los ricos que tienen amor a Cristo e interés por su obra redentora, a esa necesidad, casi tan grande como la de más sacerdotes, para atender al pueblo católico.

En esta ciudad hay muchos barrios populosos en que hace grandísima falta el local apropiado para reunir a los fieles, a fin de darles instrucción religiosa y la facilidad de cumplir sus deberes cristianos.

Cuando hay local siempre se puede hacer gran bien a las almas y fácilmente se consiguen sacerdotes, siquiera para la Santa Misa; pero cuando no hay, bien poco o nada se puede hacer.

Hay muchas personas generosas que tratan de hacer el mayor bien que pueden con sus limosnas o larguezas. Mirando las cosas desde el punto de vista cristiano e histórico, fuera de los seminarios para la formación de los sacerdotes, no sabemos qué otra obra pueda haber de mayor beneficio para la Iglesia que la Parroquia, centro de enseñanza cristiana, de administración de los Sacramentos y de dirección de las almas, no sólo en su propia santificación, en el ejercicio de las virtudes cristianas, sino también en las obras del apostolado y de la beneficencia o caridad.

Esperamos que en nuestra numerosa grey, en que hay tantos fieles amantes de Dios y de sus hermanos más abandonados en sus intereses espirituales haya muchos que consideren lo que significa una Parroquia con varias decenas de miles de habitantes y por lo mismo, imposible de ser atendida medianamente siquiera en la cual hay sectores en que la ignorancia religiosa es de lo más lamentable que pueda pensarse y, a causa de ello, nuestros hermanos corren la suerte de peligros para su fe católica y para su vida moral y cristiana; esperamos, decimos, que lo considerarán y vean adónde han de encaminar sus anhelos de hacer el mayor bien posible y por más largo tiempo, ayudándonos generosamente a remediar la necesidad de nuevas parroquias en esta Arquidiócesis, comenzando por esta capital.

José María Caro R.
Arzobispo de Santiago

GLORIA A DIOS EN LAS ALTURAS Y EN LA TIERRA PAZ.—

El mundo cristiano se prepara para celebrar la más grande de sus fiestas: el Nacimiento del Salvador.

La Iglesia Católica, en su rica liturgia, tiene durante estos días himnos y cánticos que traducen el anhelo de la llegada del Mesías, en que se expresa el pueblo judío: "Oh cielos, derramad vuestro rocío y lluevan las nubes al Justo; ábrase la tierra, y germine al Salvador". "Ven, Señor". "Manifiesta, Señor, tu poder y ven".

AFFICHES Y ESTRELLAS

Un artístico affiche interpreta el espíritu de la Navidad. También hay una hermosa estrellita, con el Niño Dios del cielo, sobre un mundo que arde en llamas, y lleva la siguiente leyenda: "Sólo Cristo trae la Paz". Todavía es tiempo que coloque, en su casa esta estrellita y el affiche que también los encontrará en Agustinas 1480.

NOVIOS
ARGOLLAS DE ORO
Macizas, grabadas y selladas, desde $ 120 Par.
CASA SOSTIN
FABRICA DE ARGOLLAS
66 — Nueva York — 66
No confundir
Garantía, seriedad rapidez.
Remitimos a provincias

J. Marín Sotomayor
TODA CLASE DE INYECCIONES A DOMICILIO
ESPECIALMENTE VENAS DIFICILES
TELEFONO 62492

EN PAPUDO
Temporada verano ofrezco arriendo espléndida casa.
TELEFONO 89472

PIELES
Arod EL MAS LINDO REGALO
Arod ofrece un gran surtido en paletoes de zorro plateado, azul y chinchilla.
Abrigos astrakán, breitschwantz, patitas astrakán, Agneau Rassé, etc.
Abrigos y paletoes en Skungs Magallanes.
ESTADO 222

AVISOS ECONOMICOS CLASIFICADOS

CREDITOS A SOLA FIRMA
SEÑORAS, SEÑORITAS
quieren vestir bien, elegante y con grandes facilidades de pago. Visite la Casa de Modas en
HUERFANOS 711
allí encontrará un gran surtido de trajes, batas, abrigos de sedas y lanas importadas y nacionales. Modelos exclusivos.
Se reciben hechuras. No olvide:
HUERFANOS 711
ATENCION: Doy muebles a 20 meses plazos.
22-dic.

32.—Propiedades compran

VENDEMOS PROPIEDADES CAJA Propietarios Sto Domingo 1249 15-11-44

EXPERIMENTAMOS PROPIEDADES CAJA Propietarios Sto Domingo 1249 15-11-44

33.—Propiedades venden

VENDEMOS PROPIEDADES CAJA Propietarios Sto Domingo 1249 15-11-44

VENDEMOS FUNDOS CAJA PROPIETARIOS — Sto Domingo 1249 15 Feb

VENDO CASAQUINTA FRUTAL casa 8 piezas, anexos 2.250 metros superficie $ 40 metros.— San Nicolás 692. San Miguel. Tratar: Rosas 1062 25 Dic.

20.000 CONTADO, BUNGALOW INconcluso, cuatro piezas, 450 metros cuadrados terreno totalmente planta de frutales, saldo 60.000. Facilidades Frente Paradero 21 Gran Avenida. Detalles, teléfono 65834. 30 Dic

34.—Propuestas públicas y particulares

EJERCITO DE CHILE.— DIRECCION de los Servicios. Departamento de Administración y Adquisiciones.— Se llama la atención hacia el aviso que publica el "Diario Oficial", pidiendo propuestas públicas por especies y materiales para las tropas del Ejército, cuya apertura tendrá lugar el día miércoles 5 de enero de 1944, a las 16 horas, en el Departamento de Administración y Adquisiciones (edificio del Ministerio de Defensa Nacional, 8.o piso). Bases y antecedentes pueden solicitarse diariamente en el citado Departamento de Administración Adquisiciones del Ejército, Sección Vestuario, Equino e Inventarios.— El Director de los Servicios. 8 Enc.

MUNICIPALIDAD DE SAN MIGUEL.— Santiago.— Solicítanse propuestas públicas para la provisión de las siguientes cantidades de pasto para la caballada de la Policía de Aseo: 2.000 quintales métricos de pasto apreñsado de 2.a corte; 250 quintales métricos de otrecha de primera clase de trigo y 600 colizas de paja capotillo de trigo. Las propuestas se abrirán el día 27 de presente, a las 10 A. M. en la Alcaldía Municipal. Bases y antecedentes en la Secretaría Municipal.— El Alcalde. 26 Dic.

35.—Radios e instrumentos de música

RADIOS R C A Y DISCOS VICtor.— Fco Figueroa y Cía Santa Isabel 030 entre Avenida Seminario y Condell Fono 44420 Facilidades de pago 31 Dic

37.—Notificaciones y citaciones

CITASE A JUNTA GENERAL EXTRAordinaria de accionistas de la Sociedad Agrícola y Forestal en liquidación, para el día 27 de diciembre a las 16 horas, en Huérfanos 872, Of. 516, con el objeto de tratar sobre la enajenación de los bienes raíces sociales. — La Comisión Liquidadora. 23 Dic.

BANCO ITALIANO QUEDA NULO el cheque 393756. 24 Dic.

38.—Sastrería e indumentarias

SASTRERIA "LA UNION" SAN Diego 217. Ofrece ternos en casimires importados y nacionales — Solicite créditos. 28 Dic.

LA MEJOR OFERTA EN CASIMIRES, trajes, abrigos, abrigoltos, trajecitos, pantalones, le brinda la "Casa Salazar", en Avenida Bernardo O'Higgins 2783. (Alameda casi esquina Libertad) Visite esta casa y economizará dinero. 31 Dic

BICICLETAS
de fabricación italiana
VENDEMOS CON FACILIDADES Y GARANTIA
Arrigoni y Solimano
ALAMEDA 1720

Libre Tránsito
TENDRA SU
AUTOMOVIL o CAMION
CON
GASOGENO
FABRICADO EN
CHACABUCO 559
FACILIDADES DE PAGO
30-dic

SASTRERIA "LA ELEGANCIA" ternos con grandes facilidades de pago. Entrega inmediata — San Pablo 2385 31 Dic

SASTRERIA SALAZAR, CABALLEros, niños, extenso surtido, corte elegante, precios incompatibles Avenida Bernardo O'Higgins 2783 esquina Libertad. Precios excepcionales durante este mes. Atendemos a provincia contra reembolso 31 Dic

50.000 CORBATAS FINAS A $ 7, líquido San Diego 916 28 Abr 44.

$ 350 HECHURAS BUENOS FORROS San Diego 852, al lado Teatro Caupolicán. Guendelman. Sastre. 28 Dic

CASIMIRES DESDE $ 45. NACIONALES; desde 75 pesos, importados Depósito directo de fábrica: "Casa Salazar" Avenida Bernardo O'Higgins 2783, esquina Libertad Precios excepcionales durante este mes — Atendemos a provincias contra reembolso 31 Dic

TERNOS Y TRAJES SASTRE DE medida, confecciones para caballeros o niños Anexos, sección catres, colchones, sommiers, mueblería, etc. Grandes facilidades pago, entrega inmediata.— Sastrería "El Crédito Nuevo" — San Pablo 2675 31 Dic

SASTRERIA LERNER CORTE ELEgante, grandes facilidades de pago entrega inmediata San Diego [illegible] 30 Dic

40.—Judiciales

INVENTARIO.— DIA 27 DICIEMBRE 15 horas. Primer Juzgado Menor (Cuantía), practicaré inventario bienes menores Inés María de la Luz Carmen Mónica, Mariano Elías Fernando José y Andrés Tadeo Sánchez Errázuriz, motivo nuevas nupcias contraera su padre don Baltasar Sánchez Cerda.— El Secretario. 22 Dic

AUTO 16 DICIEMBRE 1943. QUINto Juzgado Civil concedió posesión efectiva herencia intestada, Mario Lértora Puccio, sus hijos legítimos Emilia, Eugenio y María Yolanda Lértora Moreno, sin perjuicio derechos cónyuge, Eulogia Moreno vda de Lértera — El Secretario 22 Dic

QUINTO JUZGADO CIVIL, AUTO 4 diciembre 1943, concedió posesión efectiva Juan Pizarro Escorza (haver sus hijos Ana Graciela, Luciano Eduardo, Juan Francisco, Daniel Enrique, Lidia Delfina y Elba Dolores Pizarro Huara, sin perjuicio derechos conyuge sobreviviente Rosenda Aguirre de Pizarro 23 Dic.

5.o JUZGADO CIVIL, CONCEDIO a Amelia Valenzuela posesión efectiva herencia testada de Julio Barahona Zambrano, sin perjuicio de sus derechos como cónyuge sobreviviente.— El Secretario. 22 Dic

REMATE JUDICIAL: 10 ENERO próximo, 15 horas, ante 5.o Juzgado Civil Bandera 342, se rematará la propiedad ubicada en Avenida Centenario N o 431 correspondiente al sitio N o 26, plano Población Vista Hermosa "Mínimum $ 35.000, pagaderos con mitad al contado y saldo a 6 meses con 8 por ciento interés Boleta: $ 3.500. Bases y antecedentes en secretaría dicho Tribunal, expediente Julio Rodrigo con Sucesión Isidora Novia — El Secretario. 23 Dic.

EL 31 DE DICIEMBRE EN CURSO, A las 11 horas, practicaré inventario solemne bienes de Francisco Fontana Fontana, en Secretaría Cuarto Juzgado Civil Mayor Cuantía.— Furo, Secretario. 31 Dic

5.o JUZGADO CIVIL.— CITASE PARientes menores Medel Gonzalez y señor Defensor Público, audiencia 23 del presente, a las diez horas, para deliberar sobre nombramiento curador general.— Secretario. 22 Dic.

REMATE JUDICIAL.— EL DIA 14 de enero de 1944, ante 4.o Juzgado Civil Mayor Cuantía, se llevará a efecto el remate de la propiedad ubicada en calle Huascar N o 6 de La Comuna de Conchalí de este Departamento, embargada en la ejecución seguida por el Banco Español Chile contra la sucesión de don Roberto Ithurralde, por cobro de pesos. Mínimum: $ 88.000 Boleta del 10 o/o del mínimum. Demás bases y antecedentes en la Secretaría del Juzgado. Expediente N o 70.966 Banco Español-Chile, con Ithurralde Roberto, su Sucesión. Ejecutivo — El Secretario. 22 Dic.

SEGUNDO JUZGADO DEL TRABAjo: Por resolución de este Juzgado, el 29 diciembre, a 10 30 horas, saldrán a remate ante martillero señor Enrique Gonzáles Echeverría, en su local San Martín 153 siguientes especies embargadas en juicios ejecutivos de Caja Seguro Obligatorio contra personas que se indican: N.o 24086 contra Rafael Bravo: 8 sacos porotos burros; N.o 26730 contra Belarmino Quiroz: una máquina escribir "Underwood" portátil con estuche; N.o 26083 contra Manuel Espinoza: dos relojes pulsera marca "Cerina", uno de hombre, otro de mujer.— Secretario. 24 Dic.

REMATE JUDICIAL.— EL 6 DE ENEro de 1944, 10 horas, saldrá a remate ante señor Juez Primer Juzgado Civil Mayor Cuantía Santiago, propiedad ubicada Av. República N.o 157 al 163 de esta ciudad. Mínimum: $ 250.000.— Precio se pagará: reconociendo deuda al Banco Hipotecario de Chile, reducida a $ 218.120.47 y saldo contado. Bases y antecedentes, Secretaría Juzgado mencionado, juicio "Banco Hipotecario con Morales Manuel". Títulos y avalúo pueden consultarse oficinas del Banco Boleta: $ 25.000.— El Secretario. 22 Dic

EL 24 DE DICIEMBRE EN CURSO, a las 10 horas, ante el Secretario del Tercer Juzgado de Letras de Mayor Cuantía en Lo Civil se practicará ampliación inventario solemne de los bienes hereditarios de doña Teresa Walther y de Wygnanki. 23 Dic.

"CAJA DE CREDITO HIPOTECARIO" "Habitación Barata". — El 30 de diciembre de 1943, 10 horas, remataráse ante 4.o Juzgado Mayor Cuantía de Santiago, propiedad N.o 2296, Avenida Santa María de Santiago. Mínimum: $ 20.000 pagaderos; reconociendo $ 16.028.16, saldo obligación Caja; con $ 2.000 al contado y saldo a 6 meses. Bases Secretaría Juzgado. Juicio Caja con Núñez. Títulos archivo Caja. Boleta garantía 10 o/o mínimum. — El Secretario. 23 Dic.

SEGUNDO JUZGADO CIVIL, POR auto de 10 diciembre actual concedió posesión efectiva herencia intestada de José María Madrid Salinas a Demetrio Vargas Madrid — Tramítase conforme artículos 40-44 Ley 5.427. 22 Dic

CUARTO JUZGADO CIVIL CONcedió posesión efectiva herencia intestada de don Julio Armando Cabezas Gaete a don Julio Teodoro Cabezas. Inventario solemne practicaré mi oficina, 28 diciembre 11 horas.— Secretario. 23 Dic.

AUTO 5.o JUZGADO CIVIL, 17 diciembre, en curso, concedióse posesión efectiva herencia quedada fallecimiento doña Felisa Ramírez, al cónyuge sobreviviente Florentino Contreras.— Secretario. 23 Dic.

CITASE PARIENTES MENOR LUCIA Sepúlveda Courbis, audiencia 27 diciembre, 16 horas. Tercer Juzgado Civil Mayor Cuantía. Objeto, designarle curador general.— Secretario 23 Dic

"CAJA DE CREDITO HIPOTECARIO" "Habitación Barata" — El 27 de diciembre de 1943, 15 horas remataráse ante Tercer Juzgado Mayor Cuantía de Santiago, propiedad N.o 2002-2030, calle Eduardo Matte, de Santiago. Mínimum, $ 140.000, pagaderos: reconociendo $ 95.020.92, saldo obligación Caja; con $ 25.000, al contado y saldo 6 meses. Bases Secretaría Juzgado. Juicio Caja con Bravo. Títulos archivo Caja. Boleta garantía 10 o/o mínimum.— El Secretario 23 Dic.

REMATE JUDICIAL.— EL 29 DEL presente, 10 horas, ante Cuarto Juzgado Civil Mayor Cuantía, se llevará a efecto el remate de la Parcela N.o 152 de la Colonia "Illapel" ubicada en la Comuna y Departamento de Illapel. Mínimum: $ 43.500.00 Boleta del 10 o/o del mínimum. Pago al contado. Demás bases y antecedentes en Expediente N o 65.763 "Caja de Colonización Agrícola con León Arturo — Requerimiento — El Secretario 23 Dic.

VENTAJOSO REMATE.— POR DEcreto del señor Juez Letrado del Cuarto Juzgado Civil de Mayor Cuantía, se ha fijado el día 11 de enero próximo a las 10 horas, para el remate de la propiedad ubicada en calle Dardignac N.o 111 — 113 de esta ciudad. Mínimum: $ 40.000. Boleta por $ 5.200 que equivale al 10 o/o del avalúo. Demás bases y antecedentes en la Secretaría Juzgado referido juicio: Aguirre Fernando con Casais Pedro. Ejecutivo.— El Secretario 24 Dic

RESOLUCION QUINTO JUZGADO, 20 diciembre, concedió a Filomena del Tránsito Carrasco Velasco a Blanca Eliania, a Héctor Francisco a José David a Amelia Enriqueta y a Brunilda Marina de las Mercedes Carrasco Velasco posesión efectiva herencia intestada madre legítima Amelia Velasco Herrera — Secretario. 24 Dic.

REMATE JUDICIAL.— EL 30 DE diciembre, a las 10 horas, en el Quinto Juzgado Civil, esta ciudad, se rematará el fundo "Danquil", compuesto de las Hijuelas 206 207 y 208 del Plano de Carahue del Departamento de Imperial, con una cabida aproximada de 1.415 hectáreas. Mínimum $ 110.000. Boleta 10 o/o. Demás bases y antecedentes Secretaría Juzgado mencionado, juicio "Quijada con Herrera". — El Secretario. 27 Dic

5.o JUZGADO CIVIL, CONCEDIOSE a Josefina Vásquez v. de Cantallopts, posesión efectiva de Miguel Cantallopts 22 Dic

5.o JUZGADO CIVIL, CONCEDIOSE a Guillermo Emma, Augusto, Claudio y Enrique Beas Duran posesión efectiva de Romelio Beas Salazar, sin perjuicio derechos cónyuge Amelia Duran v de Beas Fijóse 27 presente 11 horas, para inventario solemne.— Secretario. 24 Dic.

AUTO 5.o JUZGADO CIVIL, CONcedió posesión efectiva herencia intestada quedada fallecimiento, don Francisco Javier Navarro Lara a sobrino legítimo don Raúl Navarro Soto. 23 Dic

POR RESOLUCION CUARTO JUZgado Civil, concedióse posesión efectiva herencia de don Gregorio Gómez Chacón, a doña Olga Rivera viuda de Gómez y Sergio y Cecilia Gómez Mena. 24 Dic

POR RESOLUCION CUARTO JUZgado Civil, declaróse vacente la herencia quedada al fallecimiento de don Francisco Fontana Fontana — Puyo. 24 Dic.

CITASE CUARTO JUZGADO CIVIL Mayor Cuantía, para audiencia 27 actual, 15 horas, parientes, Carmen Errázuriz Echenique, para informar sobre la vida anterior de ella, conducta habitual y estado salud, en Juicio Interdicción demencia iniciado —El Secretario. 24 Dic.

BOMBAS

QUINTA CIA. DE BOMBEROS "BOMBA Arturo Prat". — Cito a la Compañía a reunión extraordinaria para el miércoles 22 del presente, a las 19.30 horas. Tabla: elección 1.er Comandante del Cuerpo; nombramiento de honorario, reincorporación de ex voluntario y demás de que trate. — El Secretario.

10.a CIA "BOMBA ESPAÑA" — De orden superior, cito a la Compañía a reunión para el miércoles 22, a las 20.30 horas, para elección de Comandante, renuncia del señor Director y elección a que hubiere lugar, admisión de voluntarios y otros asuntos — El Secretario

PEÑALBA
ARRIENDA TRAJES de ETIQUETA
ESTADO 144

TERCER JUZGADO DEL TRABAJO. Por resolución de este Tribunal, el 30 diciembre a 15 horas, saldrán a remate ante el martillero señor Carlos Schmidt, en su local Agustinas 775, siguientes especies embargadas en juicios ejecutivos de Caja de Seguro Obligatorio contra personas que se indican: N.o 23966 contra Cesar Leiva Montero: máquina calculadora portátil marca "Barrett"; N.o 24344 contra Juan Gómez: siete cajas hija color de 25 bobinas cada una, y 6 cajas hojas blancas; N.o 23051 contra Hernán Yáñez Soto: dos sillines bicicletas; N.o 24114 contra Virginia Stromillo: reloj despertador marca "Westclock"; N.o 24587 contra Humberto Serey: una marquesa cromada de 1 1/2 plaza, y una bandeja niquelada redonda; N.o 24969 contra Danuel Tobar Pinochet: una maleta cuero; N.o 24594 contra Custodio Silva: una escalera 8 metros y otra 7 metros; N.o 24594 contra Eduardo Prado: una radio marca "Zenith"; N.o 24392 contra Manuel Moya Concha: un reloj pulsera hombre marca Hansa; N.o 24165 contra Antonio Gajardo: 3 escritorios madera de niños N.o 25157 contra Rosa González viuda de Andrade: radio sin marca; N.o 27058 contra Jaime Gurevich: escritorio nogal. Minutos N.o 24703 contra Raúl Díaz Rivero: una máquina escribir "Olivetti". — Otros antecedentes en juicios indicados del Tercer Juzgado del Trabajo — Secretario. 24 Dic

"CAJA DE CREDITO HIPOTECARIO" "Habitación Barata" — El 30 de diciembre de 1943, 10 horas, remataráse ante 5.o Juzgado Mayor Cuantía de Santiago, propiedad N.o 1214, calle Enrique Montt, de Santiago Mínimum $ 21.000 pagaderos: reconociendo $ 18.285.97, saldo obligación Caja; con $ 2.000 al contado y saldo 6 meses. Bases Secretaría Juzgado. Juicio Caja con Reyes. Títulos archivo Caja. Boleta garantía 10 o/o mínimum — El Secretario. 23 Dic.

QUINTO JUZGADO CIVIL CONcedió con beneficio inventario, a doña María Raquel Ortúzar Montero de Grunwald y Rogelio Ortúzar Montero, posesión efectiva de herencia Montero Rojas. Inventario solemne practicaré 23 del actual a las 17 hor s en mi oficina. — El Secretario 24 Dic

POSESION EFECTIVA: RESOLUCIÓN 22 noviembre 1943. Quinto Juzgado Civil, concedió posesión efectiva herencia intestada de Casto Carvajal y Carvajal a Palmira Verónica, María y Nicolás Carvajal Pereira, sin perjuicio derechos cónyuge sobreviviente. 24 Dic.

ESCOBAS
3 costuras .... $ 4.80 c/u
4 " .... " 5.20
5 " .... " 5.60
6 " .... " 6.20
7 " .... " 6.80
8 " .... " 8.—
10 " .... " 12.—
Escobas de gran calidad, magnífica presentación. Comerciantes precios especiales.
Provincias soliciten datos por carta.
PARTICULARES A DOMICILIO desde seis escobas
SIMON BOLIVAR 89-J
FONO 63946
Se necesita vendedores comisionistas
22-dic

6.a CIA. DE BOMBEROS "SALVADORES Y GUARDIAS DE PROPIEDAD". — De orden del señor Director, cito a la Compañía a sesión extraordinaria, para las 20 horas, para el miércoles 22 del presente. Tabla: Admisión de voluntarios y demás a que haya lugar. — El Secretario. 22 Dic

CUERPO DE BOMBEROS DE [illegible] Cisterna. — 3.a Cía. de Bombas San Miguel (en formación). De orden del Capitán cito a la Compañía a ejercicio para hoy a las 22 horas. Uniforme de ejercicio. Punto de reunión, el cuartel — Ayudante.

1.a CIA. DE BOMBEROS LA CISTERNA. Por orden del Capitán, cito a la Compañía a ejercicio para el miércoles 22 a las [illegible] horas. Uniforme de trabajo. Punto de reunión, el cuartel — El Ayudante.

6.a CIA. DE BOMBEROS "PROPIEDAD". De orden del Capitán, cito a la Compañía a ejercicio para el martes 21 y miércoles 22 del presente, a las 21.45 horas. Uniforme de trabajo. Punto de reunión, Plaza Ercilla. — El Ayudante.

13.a CIA. DE BOMBEROS "PRUDENCIA". Cito a sesión extraordinaria para el día miércoles 22 a las 19.30 horas en el cuartel. Tabla: Elección de Comandante vacante y otros asuntos que haya lugar. — El Secretario.

1.a CIA. DE BOMBEROS "BERNARDO Y Constancia". Cito a la Compañía a sesión para el miércoles 22 a las 19.30 horas. Punto de reunión, cuartel. Tabla: Elección Comandante, reforma de Reglamento de Compañía. — El Secretario.

1.ERE COMPAGNIE DE POMPIERS. Réunion Extraordinaire de la Compagnie Mercredi 22 courant à 21 heures. Election de Commandant, Démission du Capitaine, nouvelles élections, sur Avant-Bras Pompiers, Directeur Honoraire, Collation de Grades, Volontaires. Le Secrétaire.

Bicicletas, Lechuno y otras marcas, nuevas y usadas, repuestos compostura, pintura y niquelado. Unica estación de servicio Lechuno.
AVDA. LA PAZ 550

EL "JAI-ALAI", UNA MODERNA SALA NOCTURNA QUE SE INAUGURA ESTA NOCHE

Esta noche a las 23 horas se inaugura en la Plaza Bulnes (altos del T. Continental), el "Jai-Alai", un modernísimo "living-room-boite" al estilo europeo, que deberá ser el "rendez vous" nocturno de la alta sociedad de Santiago.

La dirección del "Jai-Alai" no ha escatimado esfuerzo en poder instalar en esta capital una modernísima Sala en donde estarán eliminados los ruidos estridentes de las orquestas jazz, estando la parte musical a cargo de los dos mejores pianistas del momento; estos son: Federico Wald y Federico Ojeda acompañados al ritmo del famoso batería a Aguayo.

Las instalaciones del "Jai-Alai" todas confeccionadas a todo costo, y en forma exprofeso llamarán la atención del público por el gusto en que sus colores han sido elegidos. Igualmente la iluminación ha sido transformada, estando la ventilación del local por el sistema de aire acondicionado, lo cual, en esta época de calor, marca el máximo de comodidades para el público.

Deseamos al "Jai-Alai" todo el éxito que se merece y confiamos en que su vida será próspera y plena de éxitos.

ATENCION

Recien RECIBIDO

Gran surtido de GUANTES y CARTERAS importados; guantes de encaje en todos los colores

CARTERAS EN COCODRILO

y blancas a precios de liquidación.

Portal Fernández Concha y Estado

MATRIMONIO ECHAZARRETA SALINAS.- AMUNATEGUI SILVA.-

Señorita Adriana Amunátegui Silva cuyo matrimonio con don Alfredo Echazarreta Salinas será bendecido privadamente hoy día en el Palacio Arzobispal a las 12 horas, por el Excmo. Obispo don Augusto Salinas. Serán padrinos don Gabriel Amunátegui Jordán y don Manuel Salinas Fuenzalida y madrinas doña Marta Silva de Amunátegui y doña Raquel Salinas de Echazarreta. El matrimonio civil se efectuó en la tarde de ayer en casa de la novia.

NACIMIENTOS.— Ha nacido una hija del señor Domingo Labbé y de la señora María Llebbe de Labbé.

—Ha nacido en la Clínica Rousseau una hijita de don Roberto Urzúa Fraga y de doña María Luisa Cordero de Urzúa.

La señorita Norma Fresia Baraona S.-

En plena juventud, a los 21 años, ha dejado de existir en esta ciudad la señorita Norma Fresia Baraona Saavedra, vinculada a respetables hogares.

Entre sus numerosas relaciones sociales el desaparecimiento de la señorita Baraona Saavedra ha producido un hondo sentimiento de pesar.

Sus funerales se verificarán en el Cementerio General hoy a las 16 horas.

DOLORES

CAFI-GEKAROL

3 POR $ 1.-

EN HONOR DE LA SRTA. MARTA CRUZ-COKE MADRID.—

Con motivo de haber sido designada presidenta de la J. C. F. la señorita Marta Cruz-Coke Madrid, será festejada hoy en los salones del Crillon, con un té que le ofrecen sus amigas, a las 17 horas.

Las adhesiones se reciben en la Caja del Hotel, hasta las 13 horas.

MADELEINE OZERAY ESTA TARDE EN EL TEATRO DE LOS RR. PP. FRANCESES.—

La gran artista Madeleine Ozeray, que por su talento y gracia conquistó la simpatía y admiración del público santiaguino, tuvo la elevada y patriótica atención de ofrecer un recital a beneficio de los prisioneros de guerra franceses.

La obra escogida con este fin es "Le Mystere de la Charite de Jeanne d'Arc", y la representación se verificará en el Teatro de los Padres Franceses, Calle Simón Bolívar 114, hoy, a las 18 horas.

La personalidad de la afamada artista y el noble fin que persigue, no hacen dudar del éxito que tendrá la función.

Las entradas están en venta en la Casa Muzard, Moneda 947 y en el Comité de la Francia Libre, Merced 490.

En el Carrera.-

La señorita Elsa Pascual Frigari será festejada hoy con un té, que le ofrece un grupo de sus amigas para despedirla de su vida de soltera. Las adhesiones se reciben hasta las 16 horas en la Caja Central del Hotel.

Gran éxito promete alcanzar la Gran Cena de Gala de Navidad en el Hotel, con actuación de la Orquesta de Ray Ventura y sus Colegiales del Ritmo, Guy de Nogrady y sus dos Conjuntos y la Orquesta de los Boston Serenaders. Aun quedan algunas mesas disponibles que pueden ser reservadas personalmente en la Gerencia del Hotel.

COMISION CHILENA DE COOPERACION INTELECTUAL.—

Circula la siguiente invitación:

"El presidente de la Sociedad de Escritores de Chile tiene el agrado de invitar a usted a una velada que se efectuará hoy, a las 18.30 horas, en la Sala de Conferencias de la Universidad de Chile, para celebrar el duodécimo aniversario de la Sociedad. — Santiago, 3 de diciembre de 1943.

Nota: Tomarán parte don Pedro Prado, don Julio Barrenechea y don Rubén Azócar".

MATRIMONIO.— El sábado se efectuará el matrimonio del señor Guillermo R chefort Ernst con la señorita Concepción Martorell de Llanza, a las 12 horas, en la iglesia de San Agustín.

EN EL CRILLON.— Mañana, a las 17 horas, tendrá lugar el té en honor de la señorita Berta Velasco Leteller, que le ofrecerán sus amigas con motivo de su próximo matrimonio.

No hay mejor Regalo

QUE UNA JOYA FINA COMPRADA EN NUESTRA CASA.

Joyas modernas con brillantes.
Relojes pulsera de platino y de oro con brillantes y rubíes.

ANILLOS CHEVALIER ORO 18 KLTS.
desde $ 1,100.—

Lindo surtido en OBJETOS DE PLATA fina de 900 m/m.

Gran variedad en objetos para regalo.

"La Equitativa"

Avenida B. O'Higgins 857 — Avenida B. O'Higgins 857

Para la temporada de VERANO

OFRECEMOS:

Estampados colores inalterables en tejidos de sedas, lanas y algodones para trajes de calle y playa.

Piquelina Brasileña, 40 dibujos, el metro	$ 13.50
Cloquet lunares, 28 dibujos, el metro	" 18.50
Summer Breeze, 60 dibujos, el metro	" 29.50
Tobralco Tootal, 100 estilos gran novedad, el metro	" 45.00
Panamá de hilo y seda, 30 bonitas disposiciones de colores, "Inarrugable", el metro	" 45.00
Crep Georgette, lisas y estampadas, 50 colores diferentes, el metro a $ 35 y	" 55.00

EMILIO DELPORTE Y CIA. LTDA.
BANDERA esq. ROSAS

JOYERIA Y RELOJERIA KARMY

Ofrece: OBSEQUIOS DE NAVIDAD

ORIS con 6 RUBIES $ 280. — EBEL DE ACERO $ 650. — ELECTION DE ACERO $ 650. — SUIZO CROMADO $ 250. — SUIZO CROMADO $ 220. — OMEGA DE ACERO $ 1.050. — ANCLA 15 RUBIES $ 350 — OMEGA DE ACERO $ 1.500 — EBEL DE ACERO $ 850. — VULCAIN DE ACERO $ 950. — CELTA 15 RUBIES $ 550. — VULCAIN DE ACERO $ 850 — ANCLA 15 RUBIES $ 380. — ORIS con 6 RUBIES $ 310 — CELTA 15 RUBIES $ 500. — SUIZO CROMADO $ 260. — SUIZO CROMADO $ 260. — AUTOMATICO IMPERMEABLE IRROMPIBLE INOXIDABLE $ 950.

ANILLO CHEVALIER ORO 18K. CON RUBIES $ 1.500.
ANILLO CHEVALIER ORO 18K. CON RUBIES Y BRILLANTES $ 2.000 a $ 4.500
OMEGA, CON PULSERA ORO DE 18 KTS. $ 7.000.
CELTA CON PULSERA ORO DE 18 KTS. $ 2.500.
PULSERA DE ORO DE $ 2.500 a $ 7.000.- ORO 18 KTS. DE DIFERENTES MODELOS

GRAN EXPOSICION DE JOYAS FINAS EN:
PLACAS, ANILLOS, SOLITARIOS, AROS, ETC., A PRECIOS MUY CONVENIENTES

CELTA ORO 18K. $ 1.200
SUIZO ORO 18K. $ 750.-

Joyería KARMY
AHUMADA 161 · AHUMADA 278
ATENDEMOS PEDIDOS A PROVINCIAS CONTRAREEMBOLSO

LABIOS QUE FASCINAN Y SEDUCEN

¿QUIERE usted estar siempre *segura* de que sus labios fascinan y seducen? ... ¡Use el Lápiz Labial Don Juan! Y coma, beba, fume—¡bese si se le antoja!—en la seguridad de que, propiamente usado, el Lápiz Labial Don Juan ¡*permanece aplicado horas enteras*!

Las damas elegantes confían en la elegancia de los variados tonos de Don Juan. ¡Y en la exquisita perfección que les imparten!

Damita gentil—complete la armonía de su *toilette* con los Polvos Faciales ATOMIZADOS Don Juan y el embrujador *Rouge* Don Juan — en tonos que hacen juego perfecto o bien armonizan a maravilla entre sí.

DON JUAN
NUEVA YORK

JUGUETES IMPORTADOS

recién llegados de Europa por vapor "Cabo de Hornos" - "Canadia"

Invitamos a Ud. a visitar nuestro novedoso surtido, seguros de que encontrará el juguete preciso.

Trenes eléctricos, con cuerda
Meccanos, todos los números
Juegos de playa
Infinidad de juegos mecanizados
Etc., etc.

VILAPLANA CAHIS Y CIA.
TELEF. 66742 " 80343 — IMPORTADORES — CALLE BANDERA 533

INICIADA LA BATALLA DE INVIERNO EN RUSIA

ASI LO PROCLAMO LA RADIO DE BERLIN.— ENERGICA PRESION SOVIETICA

LONDRES, 21.—U. P). — Radio Berlín proclamó esta noche que ya ha empezado la Batalla de Invierno en el frente ruso-germano, expresando que el Ejército Rojo "desea conseguir ahora, en el invierno, lo que no pudo obtener en el verano y el otoño"

Añadió que cerca de Nevel se registra un nuevo y gigantesco esfuerzo soviético, y que los alemanes "han aceptado el desafío". Dijo que la elasticidad de la defensa alemana permite llegar a la conclusión de que esta batalla [illegible] a desarrollarse en grande escala [illegible] no bélico ruso.

Dijo Radio Berlín que la batalla de Nevel no ha llegado a su conclusión, pero los comentarios germanos del día admitieron que es la operación más importante de todo el frente oriental. Radio París dijo que los alemanes han tenido que enviar nuevos refuerzos a ese sector, "para contener la presión soviética al sur de Nevel y al este de Vitebsk".

TRES EMBESTIDAS RUSAS SIMULTANEAMENTE

El comentarista Paqui, de la emisora parisiense, expresó por la noche que el general Bagramyan está empeñado en tres embestidas: la primera hacia Vitebsk, por ambos lados del ferrocarril; la segunda en dirección de Polotsk, desde Nevel, y la tercera hacia Vitebsk, también, desde el norte de Smolensk. Añadió que el ataque más importante es el dirigido contra Polotsk, ya que amenaza con flanquear Vitebsk desde el oeste.

El comando nazi, en su parte de mediodía, calificó esta lucha como "batalla defensiva", que se [illegible] día y noche con "creciente ferocidad".

Al sureste de Kirovograd, dijo la DNB, los ataques soviéticos fueron contenidos después de encarnizada y fluctuante lucha, pero se admitieron brechas en las posiciones de la Wehrmacht, si bien como siempre sostuvieron los comentaristas nazis que "fueron selladas o aniquiladas".

Otro teatro de lucha destacado por los alemanes fué el de Nikopol, admitiendo Radio Vichy que el alto mando tuvo que enviar apresuradamente gran cantidad de refuerzos desde el sector al sur de Cherkassy hacia aquella base dentro del recodo del Dniéper, donde "en general los alemanes consiguen mantenerse"

Destacó el comunicado nazi las enormes pérdidas en tanques causadas al ejército rojo, diciendo que en los últimos dos días, en todo el frente, fueron destruidas en total 412 de esas máquinas.

GRAN BRETAÑA ASCENDIDO JEFE DE FUERZAS CHECAS QUE LUCHAN EN RUSIA

LONDRES, 21 (U. P.). — El Gobierno checo anunció que el Coronel Jan Svoboda, Comandante de las fuerzas checoeslovacas en Rusia fué ascendido a General, ayer en Moscú, por el Presidente Benes, quien colocó la Medalla al Valor, en la bandera de la Brigada checa.

El General Svoboda comandó la brigada aludida en las batallas de Kharkov y Kiev. Encabezó la delegación de militares checoeslovacos que se dirigió al Presidente, quien dijo:

"La República por que estáis luchando ahora, será una nueva más desarrollada y más perfecta social, económica y culturalmente"

Varios oficiales fueron condecorados con la Cruz de Guerra checoeslovaca o con la Medalla al Valor.

FERIA DE ATRACCIONES EXPOSICION DE CHILE

Nuevamente ante el público de esta ciudad la más moderna ciudad mecánica que ha visitado este país, y que actuara ante el beneplácito general a principios del presente año en la Exposición de Chile, efectuada en la Quinta Normal, y que actualmente funciona en el amplio local del club de football O'Higgins, en Independencia al 700 al lado del Teatro Nacional, presentará con motivo de las festividades de Pascua y Año Nuevo grandes novedades.

HOY MIERCOLES 22

REUNION DE BOX: Exhibición entre los afamados boxeadores
SIMON GUERRA y OSCAR VIALLADOLID
GRANDES MATCHES DE BOX ENTRE AFICIONADOS LOCALES

VIERNES 24
VARIEDADES MUSICALES, TEATRALES Y CIRCENSES

MARTES 28
2.a REUNION DE BOX: Exhibición entre los excelentes boxeadores
JOAQUIN TORREGROSA y BOMBON CORONADO

Las que unidas a sus excelentes atracciones mecánicas, Tren Fantasma, Palacio de la Risa, Casa de Locos, Globo de la Muerte, Sillas Voladoras Carrousel para niños, Avioncitos infantiles, Teatro de Títeres, Autopista, etc., harán el deleite de chicos y grandes.— Grandes fiestas con fuegos de artificios para finalizar el presente año.— Concurra con sus familiares para las fiestas de Pascua y Año Nuevo, donde pasará una noche inolvidable y amena en un ambiente moral y familiar.

NO DEJE USTED DE VISITAR ESTA MODERNA CIUDAD MECANICA
Funciones todos los días desde las 18 horas
ENTRADA GENERAL UN PESO

DOLORES

CAFI-GEKAROL
3 POR $ 1.-

SU HOGAR BRINDARA UNA SENSACION DE ALEGRIA Y DISTINCION COLOCANDO EN CADA DEPARTAMENTO

LAMPARAS
DE LAGRIMAS DE CRISTAL

con sus correspondientes apliques conjuntos hermosos manufacturados en Estados Unidos, que esta exhibiendo en caracter exclusivo.

BOLOCCO Y CIA
ESMERALDA 1175 — VALPARAISO — ESTADO 11, SANTIAGO

La R.F.A. desconcierta las tácticas defensivas nazis

POR A. OSBORNE, ESP. PARA "LA NACION"

LONDRES, 21 (Especial). — Una de las mayores significaciones de los últimos grandes raids nocturnos de la R. F. A. contra los centros industriales de Alemania es que ellos han dejado de manifiesto el completo dominio por la R. F. A. de las defensas alemanas. La concentración del ataque ha más que saturado la capacidad de la artillería antiaérea, la cual ha tenido que ser apoyada por la concentración en el oeste de Alemania del 75 por ciento de sus cazas nocturnos y más del 50 por ciento de sus cazas diurnos. Estas fuerzas de cazas han probado todos los recursos para detener a la R. F. A. desde la formación de avenidas de luces hasta los cañones, cohetes, etc.

La R. F. A. ha hecho uso de múltiples estrategias, cada una de las cuales no hace más que ilustrar su absoluta superioridad. La primera ha sido la de realizar dos ataques simultáneos contra objetivos separados por gran distancia, como Berlín y Stuttgart, para separar a los cazas alemanes. Otra ha sido la de simular un ataque a un punto, Berlín, por ejemplo, para que la fuerza principal ataque a otro centro, como fué el caso de Leipzig. Esto ha dado como resultado que las pérdidas de la R. F. A alcancen proporciones cada vez menores, a pesar del aumento en el número de aviones empleados El último ataque a Berlín ha venido a confirmar definitivamente la impotencia de los alemanes para detener a la R. F. A.

Después de este ataque a Berlín, los nazis hicieron esfuerzos ingeniosos — hasta cierto punto — para descubrir las tácticas de la aviación británica. Poco después del raid, la radio alemana informó que cazas nocturnos británicos habían escoltado a bombarderos hasta los objetivos, que se había tratado nuevamente de burlar a la defensa alemana simulando un raid en otra dirección, que se habían transmitido por la radio británica órdenes falsas a los pilotos alemanes y que se habían proyectado "rayos luminosos especiales" Al hacer estas informaciones, los nazis estaban indudablemente "pescando" información sobre las tácticas con las cuales el comando de bombarderos sigue ganando la batalla de Alemania.

ALLAN OSBORNE.

GESTIONES PARA UN ENTENDIMIENTO ENTRE EL REY PEDRO Y EL GRAL. TITO

POSIBLEMENTE LLEGUE A LONDRES UNA MISION DE LOS PARTIDISTAS

LONDRES, 21.— (U. P.) Los observadores diplomáticos creían hoy que el Ministerio de Relaciones Exteriores está ocupadísimo en tratar de llegar a un posible avenimiento entre Tito y el Rey Pedro, en la esperanza de tener las dos facciones en una base estable para cuando llegue a Londres la misión de los partidistas.

Los observadores han hecho resaltar que esta misión, que todavía es incierta, es todavía considerada como de carácter puramente militar, y que sería absolutamente imposible que el Gobierno británico reconociese al Consejo Provisional de los partidistas como un Gobierno oficial, sin desautorizar a Pedro, que ha sido aliado de Gran Bretaña desde 1941. Un observador dijo: "Nunca he oído de que una nación reconozca a dos Gobiernos, a la vez, de algún país".

Los observadores han declarado que los actuales acuerdos de El Cairo siguen simplemente la política de "ayudar a cualquiera que luche contra los alemanes, dondequiera que se encuentre".

Se cree que los británicos tratan primeramente de encontrar algún puente para unir a los dos grupos políticamente, pero que, si fracasan en ese intento, por lo menos tratarán de obtener un acuerdo militar o una tregua entre los partidistas y los chetniks, mientras dure la guerra.

SE CREE POSIBLE UN ENTENDIMIENTO

Los que simpatizan con los partidistas en Londres todavía dudan de que sea posible un acuerdo de transacción, salvo que se disuelva el Gabinete en El Cairo, quedando los representantes partidistas y posiblemente del Gobierno con el Rey en El Cairo, no como un Gabinete, sino más bien como enviados que traten con las potencias extranjeras, como Gran Bretaña y Estados Unidos.

Los observadores partidistas señalan que el anuncio hecho por la Radio Yugoeslavia Libre, de que el mariscal Tito no reconocerá los tratados ni obligaciones internacionales acordados por el Gobierno exilado, hace difícil que Tito esté dispuesto a permitir que ese Gobierno continúe existiendo, aun en forma modificada. También señalaron que cualquier Gobierno de coalición en El Cairo sería siempre una contradicción de la creencia de los partidistas de que el único verdadero Gobierno representativo del país debe estar dentro de Yugoeslavia.

DECLARACION DE LAS FUERZAS DE MIHAILOVIC

En El Cairo, la Oficina Yugoeslava Real de Informaciones, en un comunicado fechado el 15 de diciembre del Comité Central Yugoeslavo (de Mihailovich) que dice que las "llamadas recuperaciones de territorio por los partidistas en los últimos dos meses en la Bosnia, Herzegovina, Sandjak y Montenegro son, en realidad, sólo puñaladas dadas en la espalda al ejército yugoeslavo que, después de haeer liberado a un gran número de lugares en esas regiones, dejó pequeñas guarniciones en ellas mientras las fuerzas principales libraban furiosas batallas con las tropas alemanas. Tal fué el caso en Vishegrad, en Proboj, Ruba, Rogatica, Kalinovik, Kolashin, Brsne, Andijevica, Biljopolje y otros puntos.

"En vista de la situación en que nos encontramos, es imposible que los elementos democráticos de Yugoeslavia se defiendan de los recientes y repetidos ataques de la prensa de Londres y la actitud tendenciosa de la Radio de Londres, que han acentuado completamente el punto de vista de los partidistas"

La Radio Yugoeslavia Libre, por otra parte, al denunciar a llamado Consejo Nacional, que se dice ha sido establecido por Mihailovich en Cetinje, expresó "Ocho cuerdas han sido designadas para los ocho miembros de la organización alemana que se denomina a sí misma Consejo Nacional de Montenegro".

La Radio afirmó que el Consejo fué establecido por las autoridades alemanas de ocupación, y consiste de ocho "traidores", en su mayoría chetniks activos", que tenían el mando de varias unidades chetniks de Draja Mihailovich.

"Su principal propósito es servir a los ocupantes alemanes para ayudarlos en la lucha contra el Ejército de Liberación del Pueblo y espiar a los patriotas de Montenegro.

"El pueblo de Montenegro no permitirá que escapen con vida"

DECLARACIONES DE MR. THORSING SOBRE LA AMERICA LATINA

ESTOCOLMO, 21. — Especial.— El corresponsal en Washington de "Degens Nyheter" entrevistó al señor Thorsing, quien declaró que su principal impresión del viaje recientemente realizado por México, Perú, Chile, Argentina y Brasil es que hay un vivo y activo interés en América Latina, no solamente por un aumento de las relaciones comerciales, sino también por un intercambio cultural más eficaz con Suecia. La sensación recibida es que esos países desempeñarán un papel prominente en los negocios internacionales, tanto en lo comercial como en otras esferas El señor Thorsing fué recibido con la mayor amistad en todas partes y encontró que la actitud política de Suecia durante la guerra es perfectamente comprendida. También halló un interés especial por la legislación social sueca.

A este respecto debe observarse, dice el señor Thorsing, que muchos Estados latinoamericanos han avanzado mucho en este terreno. Buenos Aires, repentinamente uno llega muy cerca de [illegible] por medio de una docena de barcos suecos amarrados en los diques. El señor Thorsing terminó diciendo que hubiera sido todo un alegre cuadro si el tráfico con salvoconductos entre Suecia y Sud América no estuviera, al presente, interrumpido.

LOS YUGOESLAVOS OCUPARON VOJNIC EN FRONTERA CROATA

LONDRES, 21. — (U. P.) — Los observadores yugoeslavos en ésta, creen que en breve puede esperarse la caída de fuertes nevadas, las que ayudarán considerablemente a los partidistas.

Las tropas del Mariscal Tito, aparentemente no han perdido tiempo en aprovechar la entrada del invierno, y rápidamente atacaron a Kupinec, que dista sólo 25 kilómetros al nordeste de Zagreb, y ocuparon Vojnic, que está cien kilómetros al sudoeste, en la frontera de la Bosnia-Croacia.

Es probable que las grandes nevadas producirán condiciones desagradables y hasta muy difíciles para los alemanes, como también al nordeste de Zagreb, donde la temperatura es a veces sumamente baja.

Indicando la naturaleza fluída de la lucha, los partidistas habrían obtenido triunfos en ocho sectores diferentes.

Las ofensivas prosiguen en el sudeste de Croacia, en la Croacia Central, en la pro-Oriental, en la Bosnia oriental, en la Bosnia oriental, en Sandjak, en la Bosnia meridional, a lo largo del frente de ciento cincuenta kilómetros que se extiende de Banjaluka, por Prijedor, Bosenski, Novi, la Bosnia occidental y la Herzegovina. Los partidistas afirman que sus propias tropas arrebataron Treiz, situada veinticinco kilómetros al nordoeste de Bihac, en la provincia de Kordun, a la famosa división alemana "Prinz Eugen". Aunque sin importancia, esta victoria sobre las experimentadas fuerzas blindadas alemanas, es una prueba de que los partidistas son capaces de mantenerse ante el enemigo en condiciones apropiadas

Entretanto, la DNB en Berlín publica un despacho del Adriático, que dice que "bandas" enemigas intentaron desembarcar de barcazas procedentes de la isla Brac, cerca del pueblo Omis, al sudeste de Split, pero que fueron rechazadas con pérdidas considerables.

El "Evening Standard" dió la noticia bajo el título "Tentativa de desembarco aliado en la Dalmacia"; sin embargo, la DNB dió a entender claramente que se trata solamente de una operación local, realizada por guerrillas yugoeslavas.

ARMANDO CARVAJAL PARTIO DE LIMA RUMBO A SANTIAGO

LIMA, 21.— (U. P.)— Por la vía aérea se han dirigido de regreso a Santiago de Chile, el maestro Armando Carvajal y su esposa, la soprano Blanca Hauser, que fueron objeto de numerosas atenciones de parte de destacados elementos sociales y oficiales de la capital.

Durante su permanencia en esta el maestro Carvajal dirigió en dos oportunidades a la orquesta sinfónica nacional del Perú, y la señora Hauser brindó su arte en conciertos de larga recordación.

El presidente del Consejo Directivo de Cultura Musical, señor Clemente de Althaus; el vicepresidente, señor Manuel Moncloa; el secretario, señor Carlos Raygada, y otros miembros de dicha entidad ofrecieron por separado diversas recepciones al maestro Carvajal y a su distinguida esposa.

REDUCCION DE AVISOS EN DIARIOS DE SAN FRANCISCO

SAN FRANCISCO, 21 (U. P.) — El "San Francisco News" anunció que no aceptará avisos grandes en los días jueves y viernes de esta semana y que el diario no saldrá el día de pascua debido a la escasez de papel.

Exija: BARSAC DOMMARD RHIN

Casa Blanca
SOLICITELO DE SU ALMACEN, BOTILLERIA, DEPOSITO O AL
TELEFONO 51951
FUNDADA EL AÑO 1885

ARRESTADOS FLANDIN, PEYROUTON, BOISSON Y ALBERT POR ORDEN DEL COMITE FRANCES

COMPARECERAN ANTE UN TRIBUNAL MILITAR ACUSADOS DE TRAICION

ARGEL, 21.— (U. P). — Se cumplieron hoy las órdenes de arresto dadas por el Comisionado de Justicia del Comité Francés de Liberación Nacional contra Marcel Peyrouton, Pierre Etienne, Pierre Boisson y Andre Albert, ex diputado radical que llegó recientemente de Francia; queda por cumplirse una quinta orden de arresto, la expedida contra Pierre Tixier de Vignancourt, ex secretario general de Información del gobierno de Vichy y actualmente en Italia con el ejército francés

Las detenciones de los cuatro primeramente nombrados se cumplieron bajo la acusación de traición, y fueron anunciadas por un portavoz del Comité, quien reveló que Peyrouton, Flandin, Boisson y Albert están en la actualidad en una parcel de esta ciudad, pero que pronto serán trasladados a una villa especialmente requisada en el suburbio de Bouzarea para confinados políticos. Allí están ya el general Bergeret y Pierre Pucheu.

En Bouzarea, dijo el portavoz, los prisioneros tendrán todas las comodidades y disfrutarán de libertad para leer y escribir lo que quieran.

Flandin estaba bajo arresto en su villa de los suburbios occidentales de Marruecos desde hace varias semanas; Peyrouton y Boisson se encontraban igualmente detenidos en sus domicilios, después de haber sido eliminados hace poco del ejército donde el primero era mayor y Boisson capitán.

Los prisioneros serán llevados ante un tribunal militar especial cuya constitución y cuyos miembros del Comité decidió esta mañana, para juzgar las acusaciones de traición.

El portavoz expresó que originalmente se pensaba juzgar a todas estas personas después de la liberación de Francia, pero se decidió la acción inmediata por la presión de los delegados del movimiento de resistencia de Francia ante la Asamblea provisional.

Peyrouton y Boisson compareciron ante la Comisión de castigos hace dos semanas; los otros no habían sido llevados ante la comisión, por cuanto las acusaciones en su contra se basaban, primordialmente, en crímenes cometidos en Francia.

Dijo el portavoz que aun cuando los expertos legales todavía estudian las acusaciones básicas contra Flandin, se estima que ellas se fundamentan en su rol prominente como "quinta columna" en París durante la primera etapa, llamada "guerra falsa", de la lucha contra Alemania, y después como "Ministro de RR. EE. de Vichy".

Peyrouton como Ministro del Interior de Vichy "es personalmente responsable de las prácticas terroristas e ilegales introducidas en la policía francesa"; patrocinó además una legislación racial y aplicó una política similar en Africa del Norte después de haber resignado su cargo de Embajador de Petain en Buenos Aires para ofrecer sus servicios a Darlan.

Boisson, como gobernador de Africa Occidental Francesa, resistió los intentos de desembarco del general de Gaulle en Dakar en septiembre de 1940, sufriendo prisión a innumerables decenas de tas que murieron en prisión, [illegible] la propaganda antirrepublicana.

Tixier de Vignancourt colaboró con los alemanes como secretario general de informaciones de Vichy; vino al Africa hace ocho meses para servir a las órdenes de Andre.

Casi al mismo tiempo llegó Andre Albert, ex diputado radical por Charente, quien sirvió en las comisiones y organizaciones colaboracionista antijudías y antimasónicas.

Pucheu, que ya está detenido en Bouzarea, es probablemente contra quien más claman los delegados del movimiento de resistencia; se le acusa de deportaciones, fusilamientos de rehenes, aún de mayor crueldad aun que el degaullistas franceses que [illegible] pio Peyrouton a quien sucedió en el Ministerio del Interior

El general Bergeret fué Ministro de Aviación de Petain antes de venir al Africa para servir como ayudante del Comisionado General a las órdenes de Darlan.

El arresto de Flandin, Peyrouton, Boisson y Albert, junto con el de Pucheu y Bergeret, significa que la "lista negra" de los degaullistas que contiene los nombres de los más destacados colaboracionistas, están a punto de ser terminadas; si bien deben agregarse detenciones de personajes de menor importancia.

Los observadores señalan que la acusación de traición crea un precedente para el tratamiento de los altos funcionarios del gobierno de Vichy, e un indicio de lo que les espera después de la liberación.

EE. UNIDOS.

HIMMLER CONTROLA ORGANIZACIONES GREMIALES

NUEVA YORK, 21 (U. P.) — La Radio de Moscú anunció que el jefe de la Gestapo y Ministro del Interior del Reich, Heinrich Himmler estableció un servicio especial de control de las organizaciones internacionales gremiales y demás existentes en Alemania, que mantengan relaciones económicas o culturales con el extranjero, incluyendo a la Unión Postal Europea, la Cámara de Derecho Internacional y la Unión de Periodistas europeos.

También informó que escuchando despachos suizos, Himmler ha ordenado el reemplazo de la mitad de los bomberos varones por mujeres.

JUGUETES

ANDADORES, $ 150
SILLAS para comedor, $ 150
CARRETONES de madera, $ 150
SILLAS de paseo "Patito", $ 300
SILLAS de paseo plegables, $ 350
SILLAS de lujo, $ 600
VELOCIPEDOS hasta $ 200
hasta 4 años, $ 240
hasta 5 años, $ 280
3 años AUTITOS para niños hasta 3 años, $ 350
hasta 5 años, $ 400
COCHES CUNA de lujo, $ 1.200

Fábrica LA MUNDIAL
E. MAC IVER 257 Tell. 51485
ELIAS y FERNANDO LAMA M.

Presentamos UNA SELECCION de Regalos PRACTICOS

SOMBREROS ECUATORIANOS DE PITA, la gran moda, frescos, livianos y durables, $ 380, 330, 260, 240, 215 y

$ 185.-

CAMISAS SPORT en brin, Popelina y Panamá, etc., manga corta para usar dentro o fuera del pantalón, colores seleccionados, a $ 150, 135, 105 y

$ 95.-

Manga larga a $ 165 y $ 150.

CAMISAS "DURATEX" en ricas popelinas importadas, puños y cuellos pegados, con repuestos, a $ 220, 210, 185, 170, 150 125 y

$ 115.-

CORBATAS "DURATEX" estilos de gran moda, para la temporada, coloridos muy elegidos, sedas importadas, a $ 120, 110 95, 85, 70, 65, 55, 48 y

$ 35.-

RECIEN LLEGADAS las últimas novedades en trajes de baño para damas y caballeros.

ATENDEMOS PEDIDOS CONTRA REEMBOLSO

CASA CREFOR PORTAL F. CONCHA 946-969 CASA ROYAL

En EE. UU. se cree que Alemania caerá en menos de un año

WASHINGTON, 21. —(U. P.) Una encuesta entre los miembros de la comisión de asuntos militares de la Cámara de Representantes muestra que casi unánimemente creían que el bombardeo anglo-americano y el ejército ruso harán arrodillarse a Alemania, antes de un año más.

He aquí algunas respuestas a la pregunta, ¿cree usted que la guerra habrá terminado para Pascua de 1944? El representante John Costello: "Es posible que la guerra haya terminado para Pascua del año próximo, pero no es probable que la guerra con Japón haya terminado para entonces".

Los representantes Leslie Arends y Clare Booth Luce replicaron análogamente. Overton Brooks dijo que se inclinaba a estar acorde con Churchill en que "el teatro europeo terminará durante 1944". El representante Forest Harness expresó: "Yo no soy muy optimista acerca de que el fin de la guerra se produzca luego".

No queda un judío en toda Varsovia

LONDRES, 21. — (U. P.). Se anunció oficialmente que no queda un judío en toda Varsovia, donde los nazis, con su acostumbrada tenacidad, se han dedicado a la exterminación de todo hombre, mujer o niño de dicha ciudad, que habiendo tenido antes alrededor de 400.000 judíos, no conserva en la actualidad ningún ghetto.

Se ha sabido que Polonia se ha convertido en el campo de matanza de judíos de toda Europa.

Desde Checoeslovaquia, Yugoeslavia, Francia, Bélgica y Holanda, los nazis han traído cautivos a los judíos hasta Polonia, donde muchos han muerto consumidos por la fatiga, pero la mayoría han perecido en las ejecuciones en masa.

RECRUDECE EL TERRORISMO ANTI-ALEMAN EN DINAMARCA

ATENTADOS DINAMITEROS, INCENDIOS Y MUERTE DE COLABORACIONISTAS

ESTOCOLMO, 21.—(U. P).— Informan de Copenhague, que dos colaboracionistas daneses fueron muertos a tiros ayer en sus hogares por desconocidos, quienes huyeron. Los colaboracionistas eran el director del diario Erik Gaust, empleado por la Wehrmacht, y el vicecapitán Erik Oestergaard Pedersen, quien también estaría al servicio de los alemanes.

Dos bombas estallaron anoche en el Café "Oernen", de Copenhague, cerca de la Municipalidad, el que era frecuentado por alemanes. Aún no se ha podido establecer el monto de los daños ni el número de las víctimas.

Otras informaciones de Copenhague decían que seis saboteadores penetraron en los astilleros Burmeistermain en las primeras horas de la mañana, donde colocaron bombas que volaron la principal planta de energía eléctrica, a las 7 A. M. Los incendios que resultaron causaron una considerable destrucción. Más tarde, llamados telefónicos anónimos advirtieron que otras bombas estallarían, por cuyo motivo todos los trabajadores evacuaron los astilleros, pero no ocurrieron nuevas explosiones.

MATERIAL DE GUERRA DESTRUIDO

También se ha informado que un edificio de tres pisos en que tenía su sede el Sindicato Riffel fué destruído. Las autoridades temían que el incendio destruyera 85 mil cartuchos de rifles almacenados en la vecindad, pero se pudo evitar el peligro. Sin embargo, "millares de cañones antiaéreos o partes de estos fueron destruídos".

Entretanto, en los círculos daneses mejor informados se ha confirmado que el Gauleiter Seyss-Inquart llegó a Copenhague, pero no se tienen mayores detalles.

Los observadores en ésta están de acuerdo sobre un punto, a saber: primero: Seyss-Inquart está haciendo una inspección minuciosa de la situación desde el punto de vista administrativo y político, respecto de la cual informará a Hitler, con las recomendaciones que dicha inspección le sugiera; segundo, Seyss-Inquart ha sido trasladado de Holanda para organizar en Dinamarca una administración típicamente nazi, como las establecidas en Checoeslovaquia, Noruega y Holanda y el Gobierno General en Polonia.

Los observadores se han preguntado desde hace tiempo hasta cuándo los nazis permitirían la existencia de la situación actual en Dinamarca. Desde que se proclamó el estado de emergencia, el 29 de agosto, von Hanneken, como autoridad suprema con el Ministro Best como segundo, concentraban en sus manos el poder político, en tanto que la administración misma y gran parte del trabajo de policía permanecían en manos de la antigua administración civil danesa, la cual, sin embargo, funciona sin Gobierno. El resultado ha sido muy desfavorable desde el punto de vista nazi.

Los actos más graves y extensos de sabotaje continúan, a pesar de todas las medidas adoptadas por los nazis para suprimirlos, incluyendo ejecuciones; los empleados públicos y la policía rehusan cooperar eficazmente con los alemanes cuando esas medidas están en pugna con la ley danesa, las ventajas económicas de los nazis en Dinamarca estarían disminuyendo constantemente, y tanto la prensa como el público se oponen sistemáticamente a los alemanes en todo lo posible.

Los alemanes sin duda se dan cuenta que Dinamarca, en tales condiciones representa el punto débil de la llamada fortaleza de Europa. En la forma en que están las cosas, no cabe duda que los alemanes dominan el país eficazmente desde el punto de vista militar. Pero el dominio en la esfera política, en contraste con los demás países ocupados, es muy flojo. Los alemanes probablemente comprenden que éste pasaría a ser un importantísimo factor en el caso de una invasión de los aliados, por lo que la visita de Seyss-Inquart podría ser lógicamente interpretada como una gestión nazi destinada a resolver el problema. El indudablemente estudiará el movimiento clandestino danés, incluyendo los actos de sabotaje, la existencia de la prensa ilegal y posiblemente a él se debe atribuir las deportaciones de 60 daneses efectuadas ayer.

Seyss-Inquart puede simplemente recomendar medidas para reorganizar la administración nazi, que von Hanneken, Best o alguna nueva autoridad nazi podría realizar, o bien Seyss-Inquart puede ser encargado de dirigir la administración política del país. Es demasiado temprano para hacer predicciones, pero se ha señalado que él podría abandonar Holanda, donde ya ha establecido una administración permanente, de la que algún otro nazi podría encargarse.

FUERZAS AEREAS DE MOUNTBATTEN BOMBARDEARON BANGKOK, THAILAND

NUEVA DELHI, 21.—(U. P).—En la primera incursión de largo radio de acción, desde la formación del Comando Aéreo Oriental, bajo la dirección de Lord Mountbatten, bombarderos aliados atacaron objetivos en Bangkok, el domingo en la noche. Una poderosa formación de aeroplanos norteamericanos bombardeó los malecones y la RFA atacó la zona del arsenal.

Sobre estas y otras acciones, el comando general del Asia Sudoriental, expidió el siguiente comunicado:

"En la primera incursión de gran radio desde la formación del Comando Aéreo Oriental, bombarderos pesados aliados atacaron objetivos de Bangkok, Tailandia, el domingo en la noche. Una poderosa formación de bombarderos norteamericanos atacó los malecones, en tanto que la Real Fuerza Aérea hizo una incursión sobre la zona del arsenal.

"En la Birmania meridional se realizaron ataques que abarcaron extensos territorios, en que la Real Fuerza Aérea bombardeó de noche, y la Fuerza Aérea norteamericana lo hizo de día. Objetivos desde Akyab a Henzada, en el ferrocarril al sur de Frome fueron atacados en la noche del 14 al 15 de diciembre, y en las tres noches siguientes. El 15 de diciembre, bombarderos pesados y medianos norteamericanos hicieron impactos en las instalaciones petrolíferas de Atchauk y Yenangyaung, donde estallaron grandes incendios. Aviones de combate de la RFA han realizado con buen éxito diversos ataques durante este período contra el movimiento ferroviario y fluvial.

"En la Birmania septentrional, caza-bombarderos norteamericanos intensificaron aún más sus actividades contra las posiciones y los depósitos de abastecimiento en las selvas. El sábado, doce zonas determinadas al sur de Kamaing fueron bombardeadas y cañoneadas por la Fuerza Aérea norteamericana. Grandes explosiones fueron causadas y estallaron numerosos incendios. Diariamente se han efectuado bombardeos y cañoneos en otros puntos en todo el valle de Hukwang.

"El 14 de diciembre, la RFA atacó las posiciones enemigas en los cerros Chin, y el 17 de diciembre bombardeó una aldea ocupada por el enemigo en el Chinwin superior.

"Los pueblos de Maogaung y Myitkyna fueron violentamente bombardeados por la Fuerza Aérea norteamericana, el 17 de diciembre, y el aeródromo de Myitkyna fué objeto de bombardeos el 14 y el 18 de diciembre.

"Durante el período en revista, el enemigo ha desarrollado poca actividad en el aire.

"En estas operaciones desapareció un aeroplano aliado".

REGALOS · JUGUETES · GOLOSINAS

Cómprelos en Gath & Chaves que le brinda la mejor calidad y los PRECIOS MAS VENTAJOSOS.

Haga hoy mismo sus adquisiciones se evitará las molestias de las aglomeraciones de última hora.

Pan de Pascua GATH & CHAVES
Elaborado con las máximas garantías de higiene, en nuestra propia Fábrica y con materias primas de calidad excepcional. A la Milanesa o Genovesa $ 20. EL KILO

Pisco
Edina Reservado Botella $ 30, Especial $ 28 Corriente $ 26, John Barnes Especial $ 28.50 Corriente $ 26, Luis Hernandez Especial Botella $ 28.50

Jarabes
"Special" envasados especialmente para nuestra Casa, Grosella, Mandarina, Limón Naranja Granadina, Goma, Frambuesa y Vainilla, Botella $ 16, Horchata $ 24 Guindas $ 18.50

CRACKERS (sorpresas) de los más afamados marcos de procedencia inglesa en lindas cajas de fantasía conteniendo: Juguetes, Amuletos, Horóscopos, Collares, Pitos, Piezas artificiales, Gorros, Sombreros, etc. Desde $ 36 a $ 80.

Feliz Pascua y Año Nuevo
Cajón Express
El cajón ideal para enviar a Provincias con un buen surtido de licores y golosinas. Contenido: 1 Botella vino blanco Familia Gath & Chaves, 1 de vino Moscatel Miljans, 1 de Sidra champaña La Gijonesa, 1 Lata de Salmón "América", 1 de Atún en escabeche "Cavancha", 1 de Duraznos especiales, 1 de Choritos al natural, 1 de Filetes de Anchoas en aceite Cavancha, 1 de Paté de Foie Puffe, 1 Pan de Pascua de 1/2 kilo Gath & Chaves, 1 Paquete de Turrón de 100 grs. Gath & Chaves, 1 de Galletas limón McKay, 1 de Frutas Confitadas de 1/4 kilo y 1 Tableta Chocolate relleno Mc Kay $ 120.

MONOPATINES, en madera de buena calidad, pintado con esmaltes de primera, ruedas de madera con llantas de goma. Tamaño grande $ 69.50 y chico $ 59.50

REGALOS PARA SEÑORAS, CABALLEROS, NIÑOS Y HOGAR

EL NACIMIENTO DEL NIÑO fabricado en metal y esmaltado con todo gusto, contiene 19 figuritas colocadas en caja de tamaño 31 x 11 cms. $ 45

GOLOSINAS
TABLETAS de chocolate ofrecemos en el más variado surtido, de acreditadas marcas. Desde $ 24; hasta $ 2.80
BRAZOS Gitanos, Troncos de Chocolate, Roscas de hoja y Roscas de Pascua $ 25; y $ 12.
TORTAS decoradas, con lindos motivos infantiles o paisajes, hechos a mano con tinturas vejetales inofensivas, de la más pura calidad, (motivos a elección del cliente) desde $ 200.
TURRONES de Alicante, Coco, Mazapan, Jijona, Yema, Praline, Crocante, Holandés, Frutos, Cádiz, Mazapan de Toledo. El kilo $ 60

CARRETILLA arenera en metal muy resistente, pintada prolijamente en colores verde o rojo, rueda de madera. Medida 75 cms. $ 140.

VISITE HOY en compañía de sus Niños "EL COFRE MAGICO"
"ASI LOS COLMARA DE ALEGRIA"
"EL COFRE MAGICO" está ubicado en el 6.o Piso de Gath & Chaves, y en el está el Viejito Pascual y el Hada Madrina que atenderán a los pequeños.
HORARIO: En la mañana de 10.45 a 12.15. En la tarde de 15.45 a 19.15

Gath & Chaves
ESTADO ESQ. HUERFANOS - SUCURSALES VALPARAISO Y CONCEPCION

Arrollador...

(DE LA PRIMERA PAGINA)

día las columnas avanzadas del Ejército Belia quedaron a 30 kilómetros de la importante base en su punto más cercano por el noroeste, con la captura de la estación feroviaria de Roslyakl; este punto se encuentra 55 kilómetros al sur de Nevel, sobre el ferrocarril que une los 2 puntos.

TOMA DE GRIBALYE

Hacia el norte de Vitebsk los rusos tomaron por asalto la localidad de Gribalye, distante 30 kilómetros de aquella. Al noreste tomaron posesión de Kasolvicht a 35 kilómetros de su objetivo.

El mariscal Stalin, en breve Orden del Día dada a conocer hoy por la emisora oficial, concedió una serie de condecoraciones a las unidades que tomaron parte en la derrota de los alemanes al sur de Nevel. La Orden de la Bandera Roja fué concedida a 3 divisiones de rifleros, una división de artillería, dos divisiones de aviones Stormovik, una brigada de zapadores ingenieros, y dos regimientos de artillería. Stalin concedió la Orden de Suvorov, de segunda clase, a dos divisiones de rifleros una división de caballería, un regimiento de aviones y una brigada de tanques.

ALEMANES EVACUARON KHERSON

En el otro extremo del frente las tropas rusas liquidaron ya completamente las posiciones alemanas en la ribera izquierda del Dnieper frente a Kherson, cuya evacuación había sido anunciada por el enemigo ayer. Se cree que no se ha completado la ocupación del puerto debido a sus poderosas defensas, aún cuando hay indicaciones que los germanos también lo evacuaron.

La Wehrmacht contrataca furiosamente en los sectores intermedios del extenso frente activo que se extiende desde la zona de Vitebsk a Kherson.

Así, el comando dió cuenta esta noche que fueron desbaratados intentos de ataque del enemigo al suroeste de Zhlobin, empalme ferroviario de la Rusia Blanca a 185 kilómetros al sur de Vitebsk; en la zona de batalla de Korosten, en la saliente al oeste de Kiev; y al sureste de Kirovograd, 105 kilómetros al suroeste de Kremenchug.

Resumen de la guerra

NUEVA YORK, 21. — (U. P.). — Según las noticias recibidas o captadas por la United Press durante las últimas veinticuatro horas, la situación en los diversos frentes de guerra era la siguiente:

GUERRA AEREA. — Aparatos de la Fuerza Aérea norteamericana y de la RFA, aplastaron la ciudad de Bremen bajo el peso de las 400 toneladas de bombas que dejaron caer el lunes más de 2,500 aviones.

RUSIA. — El ejército soviético del Báltico avanzó hacia Vitebsk, capturando más de cien puntos habitados al sur de Nevel. Unidades del ejército rojo, destacadas hacia el sur, barrieron con la cabeza de puente alemana en la ribera oriental del Dnieper, en Kherson.

LEJANO OESTE. — Fuerzas chinas reconquistaron cuatro pueblos al sur del río Yang-Tze, en la provincia norteña de Hu-Nan. Reconquistaron las posiciones logradas por los japoneses en la "cuenca arrocera". En Bangkok y Tailandia, bombarderos norteamericanos y de la RFA, atacaron las posiciones japonesas en la primera operación de largo alcance del nuevo Comando del Aire Oriental.

3 MIEMBROS DE LA GESTAPO FUERON MUERTOS EN OSLO

ESTOCOLMO, 21.— (U. P.).— El Aftonbladet informa, fechado en Oslo, en realidad una información de fuentes secretas noruegas, que tres miembros de la Gestapo fueron muertos a tiros últimamente cuando la policía alemana allanó y rodeó una casa noruega en Drammensveien, Oslo. Un noruego escapó de la casa mientras que la Gestapo mató de un tiro a otro.

Las últimas deportaciones de noruegos a Alemania incluyeron a 170 policías de los campos de concentración de Grini y Falstad, donde estuvieron internados desde el 16 de agosto, cuando la Gestapo ejecutó a uno de los jefes de policía noruegos. Todavía hay 50 policías noruegos internados en Grini.

El diario pronazi Aften Tidningen informa que se cree en los círculos noruegos de Oslo, que grandes cantidades del "arma secreta" alemana, municiónconhete, estalló el domingo en el puerto de Oslo.

Este es un excelente ejemplo de información de artículo del Aften Tidningen, porque la historia salió de círculos noruegos, que anoche admitieron a la United Press que estaban contemplando emitir este artículo.

LIQUIDACION REAL

"NO EN PALABRAS, SINO EN HECHOS"

Solamente para esta semana

JUGUETES IMPORTADOS Y NACIONALES
"GRAN SURTIDO"

PLAQUEES, ARTICULOS DE CUERO Y DE FANTASIA
ESQUELAS IMPORTADAS EN CAJAS, PARA REGALOS

CASA MACKENZIE
ABIERTA DE 9 A 19 HORAS
AHUMADA 89

Niños grandes sabrán apreciar como regalo de Pascua y Año Nuevo un libro bien elegido y adecuado al destinatario ¡Que le asesore su librero!
CAMARA del LIBRO de CHILE

EL CAMPEON DE LOS GORDOS
DOS MILLONES
2.o UN MILLON
3.o MEDIO MILLON
y cerca de SEIS MIL PREMIOS MAS en
LA POLLA DE AÑO NUEVO

Mensaje de la Reina Isabel a padres adoptivos

LONDRES, 21.— (U. U.).— La Reina Isabel envió un mensaje de agradecimiento impreso en una tarjeta que llevaba un fácsimil sobre re lieve de su firma a 2.600 padres adoptivos de niños británicos evacuados a los dominios.

Les decía: "En un rasgo de bondad de vuestro corazón, los habéis aceptado como miembros de vuestra propia familia, y os habéis hecho acreedores a la gratitud verdadera e imperecedera de aquellos a quienes habéis brindado hospitalidad. Por todas estas bondades para los niños de Gran Bretaña, Yo os envío mis más cálidos y expresivos agradecimientos".

NO ESTAN LOS TIEMPOS PARA JUGUETITOS...!!!!

SANTA CLAUS trae ahora para los niños,

Pólizas de Ahorro con participación en los SORTEOS mensuales de

"LA CAPITALIZADORA NACIONAL"

Los padres de familia, con sentido práctico, podrán tomar las pólizas para sus hijos hasta el día 23, para participar en el Sorteo del día 24, a las 17 horas, en las oficinas de "La Capitalizadora Nacional":

AV. B. O'HIGGINS 1304. ESQ. PLAZA BULNES

Sorteo el 24

Hay premios de:

$ 2,000.—

5,000.—

10,000.—

20,000.—

118 nazis muertos al descarrilarse 2 trenes en Bélgica

NUEVA YORK, 21 (U. P.). — La Oficina de Informaciones de Guerra anunció que el "Social Demokraten" de Estocolmo había informado que habían muerto 118 alemanes y muchos más quedaron heridos en dos recientes descarrilamientos de trenes producidos por los sabotedores belgas.

Agregó que 50 soldados más perecieron en el descarrilamiento ocurrido entre Brujas y Gantes y 68 además de 100 heridos más o menos, en otros cerca de Bruselas.

Se lucha...

(DE LA PRIMERA PAGINA)

se produjo en los dos sectores después de haberse afirmado en nuevas posiciones conquistadas en el camino que une los dos puntos. Los canadienses se lanzaron sobre los suburbios suroccidentales de Ortona poco después del amanecer de ayer, según el corresponsal británico Edgar Gilling quien añadió que la ofensiva fué lanzada tras violenta preparación de artillería.

Los alemanes recurrieron a ametralladoras, tanques y minas para contener el avance, pero los canadienses vencieron toda resistencia y no fueron detenidos por ningún esfuerzo del enemigo. Tras arrollar con los emplazamientos levantados un poco fuera de Ortona, los canadienses penetraron en las primeras calles, librándose hoy martes enconada lucha callejera.

Una tercera columna de Montgomery, apartándose del camino de Ortona a Orsogna, avanzó en un punto seis y medio kilómetros para ocupar el pueblo de Tollo, que controla un vasto sector; al sur de Ortona fué tomado antes de llegar al pueblo un pequeño empalme de carreteras que cayó por su propio peso al ser rebasadas las posiciones de la Wehrmacht.

El monte Spinoccio, tomado por los norteamericanos, tiene una altura media de 700 metros y está a unos 6 kilómetros al oeste de Filignano y 12 kilómetros al norte del sector de San Pietro, donde el domingo las tropas de Clark se anotaron una de las más disputadas victorias en toda la campaña. El portavoz describió como "apreciable" el avance al oeste de Filignano, en torno a la aldea de Lagone.

Los alemanes emplearon ayer 21 aviones para contener el avance norteamericano en el sector de San Pietro; efectuaron dos ataques, en los cuales tres máquinas fueron derribadas y dos averiadas por el fuego antiaéreo de la defensa.

El comunicado de hoy dió cuenta además de acciones navales en la noche del 18 de diciembre cerca de la isla de Elba, en cuyo curso lanchas torpederas norteamericanas hicieron impactos en dos destructores alemanes.

Dos mil toneladas...

(DE LA PRIMERA PAGINA)

defensa antiaérea regresaron todos los aviones sin sufrir pérdidas.

Todas estas operaciones de anoche y de hoy siguieron a la intensa incursión contra Bremen efectuada ayer por las fortalezas volantes y Liberators norteamericanos, y a las incursiones de los bombarderos medianos y ligeros, cazas porta-bombas y máquinas de combate aliadas que ayer lunes se concentraron en diversos aeródromos e instalaciones militares del enemigo en el continente.

BOMBARDEO DE SOFIA Y ELEUSIS

La operación nocturna culminó esas actividades y también el doble ataque lanzado por la 15 a fuerza aérea norteamericana desde sus bases en el Mediterráneo contra Sofía, capital de Bulgaria, y el aeródromo griego de Eleusis, cerca de Atenas.

Dice el parte del Ministerio de Aviación sobre el ataque contra Frankfurt y otros objetivos:

"Anoche aviones del Comando de Bombardeo volaron sobre Europa con muy poderosas fuerzas. El principal ataque fué lanzado contra Frankfurt, sobre este importante centro de industrias químicas y de armamentos se arrojaron más de 2,000 toneladas de bombas explosivas e incendiarias. Los primeros informes indican que el bombardeo fué efectivo, y grandes incendios quedaron ardiendo.

"Se efectuó un ataque secundario contra Mannheim-Ludwigshafen. Bombarderos Mosquito atacaron objetivos en el oeste de Alemania y Bélgica y se colocaron minas en aguas enemigas.

"Aviones de la RFA Canadiense, operando con el Comando de Costas, atacaron la navegación enemiga en el Canal.

"De estas misiones no regresaron 42 de nuestros aviones".

DETALLES DE LA INCURSION NOCTURNA

La expresión del comunicado en el sentido que se usaron muy grandes fuerzas en la operación contra Frankfurt, se toma como indicación que no menos de mil máquinas tomaron parte en el raid. Frankfurt es sede de grandes plantas químicas e industriales, donde se producen gases venenosos, se fabrican instrumentos y máquinas tanques y planchas blindadas. El último ataque contra dicho blanco se había registrado el 25 de noviembre, y se cree que con la incursión de anoche está devastado el centro industrial del mismo.

Mannheim - Ludwigshafen, ciudad gemela sobre el Rhin, es el segundo gran puerto interior de Europa, y tal vez pede preeminencia a Frankfurt únicamente como centro de producción química en todo el Reich.

El ataque, dijo esta noche el Ministerio de Aviación en su boletín informativo, duró apenas media hora empezando a las 7.30 P. M., o sea, que ha sido una de las incursiones que más temprano han comenzado en los meses recientes. En el punto álgido del ataque, sigue el boletín, "las bombas deben haber caído a razón de más o menos 70 toneladas por minuto. Se usaron proyectiles de 8,000 libras y también una gran cantidad de 4,000 libras".

El ataque secundario contra Mannheim-Ludwigshafen hizo que las defensas aéreas alemanas se dividieran ,pero siempre la oposición fué considerable, pues los alemanes han concentrado todas sus máquinas de cazas en la zona de la Renania.

Una bandada de Lancasters informó que libró cinco combates en un cuarto de hora sobre Mannheim misma; antes que el ataque contra esta última ciudad terminara, muchas formaciones de cazas de la Luftwaffe se dirigieron a toda velocidad hacia Frankfurt, donde se concentró el raid principal.

El ataque a Frankfurt fué hecho por formaciones combinadas de bombarderos Lancaster y Halifax: contra Mannheim-Ludwigshafen operaron solamente máquinas Lancaster.

La incursión, como siempre, fué precedida por los Mosquito "abre camino", que llegaron sobre Frankfurt lanzando bombas incendiarias; media hora despues de terminado el bombardeo otras formaciones de Mosquito volvieron a Frankfurt y arrojaron nuevos proyectiles en un ataque de hostigamiento a la labor de salvamaje de los alemanes.

Como en ocasiones anteriores, dentro de las formaciones de la RFA se incluyeron escuadrillas de bombarderos de la RFA Canadiense y también escuadrillas de Lancasters y Halifax australianos.

LOS ALEMANES DAN CUENTA DEL RAID

La DNB y el comando alemán informaron en sus partes diarios esta mañana, que los ataques contra Bremen, Frankfurt, Offenbach, Mannheim ,y otros puntos del Reich tuvieron caracteres de "incursiones terroristas", en las cuales la población sufrió bajas y hubo devastación especialmente en los distritos residenciales de Bremen y la parte antigua de Frankfurt.

Afirmaron los alemanes que las defensas derribaron en todos estos ataques más de 100 aviones anglo-norteamericanos, en su mayoría cuadrimotores.

Un despacho recibido vía Estocolmo decía que en Bremen fueron afectados sectores que hasta ahora no habían recibido bombas.

INCURSION CONTRA SOFIA

Desde el cuartel general aliado en Argel se informó que las fortalezas y Liberators, que antes atacaron Augsburg e Innsbruck, ayer trasladaron sus objetivos a los Balcanes bombardeando los patios ferroviarios de Sofía en la cuarta incursión norteamericana contra dicho objetivo en el curso de la guerra. La capital búlgara es el centro de la red de abastecimientos de los nazis para el sureste de Europa.

Un despacho de la DNB, fechado y dado por la emisora de Berlín, decía que 80 aviones aliados participaron en el ataque. Wue ocurrió en los momentos en que se rumorea con insistencia que el Gobierno búlgaro trata desesperadamente de encontrar la manera de alejarse de la guerra antes de la invasión aliada por ese sector de Europa. Hubo numerosos muertos y heridos.

Otras bandadas de fortalezas volantes de la 15.a fuerza aérea se concentraron en el aeródromo de Eleusis, cerca de Atenas.

El comunicado dado en Argel expresó que en ambos objetivos se encontraron poderosas defensas de cazas alemanes, de los cuales 28 fueron derribados; con ello, para ese sector de guerra solamente, el total de máquinas nazis derribadas por los aviones norteamericanos se elevó a 71 en dos días.

No se especificaron las pérdidas norteamericanas; el comunicado dijo que en total se habían perdido ayer 11 máquinas, incluyendo las batidas sobre la zona de batalla y el sector de Roma en Italia.

ARTURO GODOY PARTE HOY DE LIMA A STGO.

LIMA, 21.— (U. P.) — Procedente de Cali llegó por vía aérea el boxeador chileno Arturo Godoy, quien continuará viaje a Santiago mañana mismo.

Godoy declaró exclusivamente a la United Press que "me siento más feliz de poder pasar la pascua en mi casa que si tuviera un millón de pesos en el bolsillo."

ULTRAJE CONTRA EL CONSULADO DE EE. UU. EN VALENCIA

WASHINGTON, 21 (U. P.).— El Departamento de Estado anunció que dos miembros de la Falange española invadieron el Consulado norteamericano en Valencia, el sábado 18, arrancando fotografías de las paredes y arengando a los visitantes del mismo.

El Embajador Mr. Carleton J. H. Hayes, dió cuenta al Departamento de Estado añadiendo que formuló "las representaciones adecuadas" ante las autoridades de Madrid y Valencia. El informe del Embajador no describe las fotografías arrancadas por los falangistas, aparte de decir que eran fotografías de la prensa.

"A este propósito se ha recordado el incidente similar ocurrido en el viceconsulado británico de Zaragoza, respecto del cual el Gobierno de Londres exigió y obtuvo explicaciones del de Madrid.

El Cónsul norteamericano en Valencia Willard Gelbraith, comunicó al Embajador Hayes que alrededor de las 6 P. M. del sábado dos falangistas, posteriormente identificados como ex miembros de la División Azul, entraron al consulado cometiendo los actos mencionados; llegó la policía que arrestó a los falangistas.

"El mensaje del Embajador Hayes dado a publicidad por el Departamento de Estado, dice: "El Cónsul norteamericano en Valencia Mr. Willard Galbraith, ha informado a la Embajada norteamericana en Madrid que el sábado, alrededor de las 6 P. M. dos personas identificadas posteriormente como falangistas y ex miembros de la División Azul entraron al consulado norteamericano en Valencia, arrancaron fotografías de prensa y arengaron a los visitantes que se encontraban en el local. La policía destacada a la entrada del consulado arrestó a los dos falangistas que fueron llevados a un cuartel cercano y posteriormente trasladados, con esposas, al cuartel central de policía".

El anuncio del Departamento de Estado añade: "El Embajador informa que se hicieron en Madrid y Valencia de parte de los representantes norteamericanos las representaciones adecuadas".

Tiende a normalizarse...

(DE LA PRIMERA PAGINA)

pone seguir observando fielmente los compromisos contraídos en materia internacional, sin que el cambio en la situación política signifique una modificación de esa línea de conducta.

"Segundo: el pacto de las Naciones Unidas es ratificado en todas sus partes, lo mismo que la Carta del Atlántico, haciendo la formal declaración de adherir sin restricciones a la causa de las naciones aliadas.

"Tercero: el nuevo Gobierno se propone establecer el imperio de la Constitución y las libertades individuales que ella consagra, cuyo desconocimiento por el Gobierno anterior ha determinado su derrocamiento.

"Cuarto: el Gobierno espera que los gobiernos con los cuales Bolivia, mantiene cordiales relaciones de amistad y cooperación, seguirán prestándole igual concurso".

PARTE OFICIAL

En el Palacio de Gobierno se expidió, por otra parte, el siguiente parte oficial:

"De todo el país llegan numerosos telegramas de felicitación al Gobierno, traduciendo el júbilo suscitado por el movimiento revolucionario e indicando la confianza que hay en los nobles propósitos que lo animaron.

"Todas las guarniciones del interior, con su personal de jefes y oficiales, se han pronunciado unánimemente en apoyo del movimiento revolucionario tan pronto como se conocieron los detalles.

"La situación es tranquila y normal en todo el país. En las capitales de departamentos se realizaron imponentes manifestaciones de adhesión a la revolución. La gran simpatía que rodea al nuevo Gobierno desde los sitios más aislados se manifiesta en estas expresiones de firme adhesión.

"Aparte de las guarniciones de Cochabamba, Potosí, Oruro, Sucre y Tarija que adhirieron ayer, también lo hicieron hoy las de Camiri, Santa Cruz, Puerto Suárez, Cobija, Trinidad y Riberalta.

"Los sindicatos obreros, congratulan al Gobierno, y todo evidencia que el país ha acogido con el mayor beneplácito el cambio político".

ANUNCIOS A LAS COMPAÑIAS MINERAS

El Ministro del Trabajo, Víctor Andrade envió, por su parte un telegrama a las compañías y sindicatos mineros, anunciándoles que "ha triunfado la revolución para establecer las garantías constitucionales, con gran alborozo del pueblo. El Gobierno recomienda continuar las labores normalmente, a fin de consolidar el movimiento popular, asegurando el cumplimiento de las obligaciones del estado boliviano en la producción de materias estratégicas y cooperando al sostenimiento de la vida económica nacional".

COMENTARIOS DEL DIARIO "LA CALLE"

El diario "La Calle", cuyo director Armando Arce era uno de los líderes del Movimiento Nacionalista Revolucionario y uno de los principales jefes de la revolución, publica hoy algunos comentarios y datos importantes sobre el golpe de Estado. Comienza diciendo que Bolivia estaba gobernada por una oligarquía "que puso a Peñaranda como títere; así el pueblo se ha visto obligado a una servidumbre humillante ya que era cada vez más depresivos para la dignidad y la economía nacionales los medios que puso en juego el Gobierno de Peñaranda".

Luego cita "La Calle" algunas de las causas de la revolución fuera de las mencionadas, diciendo que son:

"Primero: la conculcación de los derechos al desconocer las garantías constitucionales; segundo: la dictación del decreto de seguridad del Estado, contrariando todas las disposiciones legales; tercero: despilfarro de los dineros del Estado; y cuarto: clausura del diario "La Calle", de la radio América, y del semanario "Pregón", sin procesos, sin advertencias y sin explicaciones".

El mismo diario da una información en que dice que hubo un muerto y 34 heridos, de los cuales cuatro son mujeres del pueblo, dos conscriptos, tres agentes del tránsito, un carabinero y los demás, elementos particulares; añade que el muerto es el soldado Hugo Zeballos, del Regimiento Escolta.

TUMULTOS AISLADOS

Ayer, según se informó oficialmente, hubo tumultos aislados en pequeña escala.

Un grupo arrojó piedras al edificio de la compañía Aramayo, en cuya planta baja funciona la Cancillería del Consulado colombiano. Algunos elementos de la población ignorando que se trataba del Consulado, destruyeron las ventanas y se apoderaron de algunos objetos. Inmediatamente después el señor Paz Estenssoro presentó las excusas del Gobierno al Embajador de Colombia expresando que se trató de una lamentable equivocación.

Se ha desmentido que en la Paz se hubiera registrado numerosos muertos y que muchas casas hubieran sido destruídas.

DESTRUIDA LA CASA DE PEÑARANDA

Algunos manifestantes saquearon y destruyeron las casas del ex Presidente general Peñaranda, del ex Ministro de Gobierno, Pedro Zilveti Arce y del dirigente político y ex Ministro de Hacienda, Joaquín Espada. Al dar cuenta de estos actos el diario "La Calle" comenta que se hicieron "por la indignación que habían engendrado sus delictuosos actos de gobierno en el ánimo del pueblo, por ser causantes de la infelicidad del pueblo".

Añade el diario que los jefes del movimiento revolucionario ordenaron que las poblaciones atacadas otros edificios.

SITUACION DE LOS EX MINISTROS

La siguiente es la situación de los ex Ministros del Gobierno del general Peñaranda:

Se encuentran libres los ex Ministros de Hacienda, Germán Chávez; del Trabajo, Francisco Lanzano; de Obras Públicas, Luis Calvo; de Economía, Enrique Hertzog, y de Educación, José Salmón, quienes no han sido molestados.

El ex Ministro de Gobierno, Pedro Zilveti Arce, está detenido en el edificio de la cárcel; el ex Ministro de Agricultura, señor Céspedes Anez, está asilado en la Legación del Paraguay; el ex Canciller señor Carlos Salinas Arguedas, está refugiado en la Embajada de Chile.

El señor Joaquín Espada, jefe del partido republicano que durante el Gobierno del general Peñaranda, fué por tres años encargado de la cartera de Hacienda, está asilado en la Embajada del Perú.

El ex Canciller Tomás Manzo Ello, que también fué Embajador en Argentina, y actualmente jefe del partido Liberal, está refugiado en la Embajada de México.

El general David Toro, de quien se dijo que estaba refugiado en la Embajada de Chile, se encuentra prófugo ignorando su paradero la policía y se le supone oculto en casa de amigos.

Entre los últimos apresados figura el ex prefecto de La Paz general Alcoreza, quien fué detenido en la localidad de Corocoro, a 90 kilómetros de La Paz; en Cochabamba fué apresado el ex prefecto de esa provincia, general Julio de la Vega. (El cargo de prefecto en Bolivia equivale al de Intendente de provincia en Chile, siendo igualmente designados por el Ejecutivo).

EE. UU. AUN...

(DE LA PRIMERA PAGINA)

Bolivia, pero que no podía determinar cuál era su extensión.

Expresó que hasta ahora no se han registrado daños a las propiedades de norteamericanos. Hizo resaltar varias veces que la cuestión del reconocimiento por Estados Unidos, no ha sido considerada aún, explicando que una de las bases fundamentales para el reconocimiento, es que el nuevo Gobierno pueda mantener el orden.

CONCERTO...

(DE LA PRIMERA PAGINA)

recer, les entregó un informe personal que contiene los planes de alta estrategia con que el comando aliado pretende quitar a Japón su imperio.

Se ha revelado que el general Marshall, cuya residencia se mantuvo en secreto desde la Conferencia de Teherán, voló a Karachi, en la India, de allí a Ceylán y al norte de Australia; posteriormente, a Nueva Guinea y las Islas Salomón, haciendo también pequeñas paradas en otras Islas del Pacífico.

El comunicado en referencia informa que el general Marshall ha llegado ya a California, y que cuando llegue a Washington habrá completado un viaje de 56 mil kilómetros desde su partida de ésa, el 11 de noviembre.

SE INSISTE EN QUE MARSHALL DIRIGIRA INVASION DE EUROPA

LONDRES, 21.— (U. P.) — La opinión general en las fuentes bien informadas insistía en que el general George C. Marshall pasará a ser comandante supremo de la invasión aliada de la Europa occidental y el general Dwight Eisenhower permanecería en el importante teatro del Mediterráneo. Las informaciones de Washington, por el contrario, no encontraron ninguna corroboración en esta capital, donde las fuentes están prácticamente convencidas de que las conversaciones de Teherán no produjeron cambio en los planes anglo-americanos acerca de los generales destinados a llevar a cabo la promesa de los Tres Grandes de atacar a Alemania desde el este, oeste y sur.

Las indicaciones de que la campaña de Italia no tuvo buen éxito en su concepción original volvieron a presentarse hoy en despachos de los corresponsales británicos en el frente, que por primera vez insinuaron que Roma podría no caer en algunos meses, pero esto no se interpreta como que el comando del general Eisenhower va a ser reducido al extremo que permita su traslado a Gran Bretaña.

La promesa tripartita de atacar a Alemania desde el sur y el oeste, como es obvio una promesa anglo-americana a Stalin, suscitaron la conjetura que las fuerzas de Eisenhower pudieran abandonar un mayor avance en la campaña de Italia después de la caída de Roma y atacar en los Balcanes o el sur de Francia, o en ambas partes. En uno u otro caso el comando del Mediterráneo es de vital importancia en la estrategia general europea de los aliados y la asunción por Marshall del comando supremo de la invasión desde el oeste dejaría el general Alexander en control de las tropas, las que conoce bien, en cualquier asalto que se les indicase emprender.

El próximo golpe en el Mediterráneo afectaría, como es obvio, a las operaciones en el oeste. Puesto que lo dejó en claro el mariscal Smuts que las tropas norteamericanas van a predominar en la invasión occidental, se hace cada vez más necesario escoger un comandante norteamericano.

BOMBAS COHETES CON PLANEADORES INVENTARON NAZIS

BERNA, 21. — (U. P.). — La "Gazette de Lausanne" publicó esta noche nuevos detalles sobre el arma secreta alemana, diciendo:

"Desde 1936, la pequeña aldea de Sammerdar, cerca de Erfurt, ha estado aislada del mundo, porque es el centro de experimentación de un arma secreta que consiste en bombas-cohetes, que dieron los primeros resultados tangibles en 1942. Esta arma secreta exige el empleo de cañones especiales y numerosas bombas cohetes, como también complicadas instalaciones técnicas que demandan muchos meses de duro trabajo para preparar. Se cree que la granada se asemeja a un volantín, con una hoja triangular de aluminio que hace las veces de planeador.

"Bajo el planeador hay una barra de metal vertical que sujeta al motor y mecanismo de dirección. En el extremo posterior hay un gran cilindro con varios tubos para el escape del gas explosivo que impulsa al cohete".

Añade que el cohete estaba listo para ser empleado en octubre pasado, pero que las incursiones contra Berlín trastornaron los planes de los alemanes, por lo que se espera que la nueva arma entre en uso durante el mes de febrero del año próximo.

Bicicletas

CHAMPION

Para señoras

Para hombres

de paseo, turismo y media pista, y

Para niños

de 10 a 15 años. Facilidades de pago.

FONO: 31425

RAU y AZZARI

ALAMEDA 275

AIRE FRESCO

VENTILADORES

"WESTINGHOUSE"

Giratorios de 10"

recién recibidos.

OFRECE

J. BRONZEL R.

Distribuidor autorizado: "INGELSAC"

Huérfanos 656 — Fono 31750

DEL INTERIOR

SANTIAGO

S. M. RAQUEL I. PRESIDIRA EN LA OBRA FIESTAS PRIMAVERALES

Señorita Raquel Eugenia del Valle, Reina de la Primavera de "La Obra"

LA OBRA, 21.— El próximo viernes se dará comienzo en esta localidad a las festividades primaverales, cuyos fondos serán destinados a la Navidad de los Niños Pobres y a múltiples obras de beneficiencia y asistencia social.

Las fiestas serán presididas por la distinguida señorita Raquel Eugenia del Valle Ramírez, símbolo de la simpatía y de alegría del Cajón del Maipo.

DECRETO DE S. M.

Con fecha de hoy, S. M. Raquel Eugenia I, dictó el siguiente decreto:

1.o — Que desde Puente Alto al Volcán, impere la alegría, se destierre definitivamente el descontento, santen niños y viejos y que el arrito de todas las gargantas sea: ¡Juventud! ¡Juventud! Ordeno reir y cantar; 2.o Que toda la población de La Obra continúe férreamente unida, y que durante las festividades de mi reinado, olviden las penalidades causadas por la movilización ferroviaria y carretera y pidan contra reembolso, un dargamento de aguja para esparcirlos por todos los vergeles y rincones del Cajón del Maipo; 3.o Que todos los residentes municipales de San José de Maipo, trabajen por el progreso de la región, en caso contrario se les aplicará la Ley de Inutilización, y 4.o, que todos los padres de familia aruden económicamente a sus hijos para que puedan disfrutar plenamente de estos días. Acátese y cúmplase.— La Obra, 21 de diciembre de 1943.— (Firmado): Raquel Eugenia I".

PROGRAMA OFICIAL

El programa oficial elaborado por la comisión, para celebrar las festividades, es el siguiente:

Día 23, proclamación y coronación de S. M. Raquel Eugenia I; día 24, visita a las autoridades de San José de Maipo; de 18 a 20 horas, paseo de la reina y su comitiva por el pueblo y juegos de serpentinas; de 21 a 4 horas, baile familiar, concurso de cuecas, rifas y obsequios de sorpresas a los asistentes, elevación de globos y juegos artificiales.— Día 25, 9 horas, desayuno a los niños del pueblo y repartición de ropas y golosinas; 10 horas, entretenimientos populares, carrera de 100 y 500 mts. de ensacados, de burros, palo ensebado, carrellita humana, carreras en tres pies, carreras del huevo en la cuchara, etc.; gran match de football entre solteros y casados, finales de los campeonatos de rayuela, bricz y dominó. Día 26: 17 horas, match de football entre los equipos del Deportivo La Obra; 18 horas, carreras a la chilena.

Se puede augurar a estas simpáticas festividades, el más lisonjero de los éxitos, ya que así lo predice el espíritu de alta comprensión que ha habido en su organización, por parte del Comité de Vecinos y de la totalidad del elemento local.— (El Corresponsal).

ANTOFAGASTA

PRIMER CONGRESO DEL M.E.M.CH. SE EFECTUARA EN CIUDAD DE TOCOPILLA

TOCOPILLA, 20.— El Movimiento de Emancipación de la Mujer Chilena de Tocopilla ha resuelto realizar el primer Congreso Departamental durante los días 28, 29 y 30 del mes en curso.

El Congreso lleva como finalidad primordial, según manifiesta la profesora señora Mercedes Ferrada Hernández, la más activa dirigente de este movimiento, la completa unidad de la mujer para conquistar el lugar que le corresponde dentro de la ciudadanía a través de su acción cultural democráticamente orientada.

El M. E. M. CH. de Tocopilla convoca a este gran Congreso con vista al resurgimiento departamental, regional y nacional y para cumplir a corto plazo las resoluciones que en él se tomen.

Entre los temas que figuran en la tabla de convocatoria, tenemos: La mujer en la defensa del régimen democrático; la mujer en la lucha contra el Fascismo y la Quinta Columna; la mujer en la defensa de la madre y la Educación del niño, etc.

La señora Ferrada Hernández, declaró a LA NACION que existen probabilidades de que concurran a este magno acontecimiento algunos dirigentes nacionales y personalidades políticas.

Se cuenta además con la concurrencia de delegaciones de las entidades pampinas y ciudades de diversas provincias del Norte que han ofrecido espontáneamente su colaboración.

La directiva del M. E.M.CH. en Tocopilla ha invitado a tomar parte en esta concentración de mujeres a los organismos mutualistas, sindicales, culturales, artísticos, religiosos, etc., que funcionan en la localidad. Agregarán su voz la Unión Democrática Femenina, Unión de Profesores de Chile y otras entidades similares.— (El Corresponsal).

ACONCAGUA

FIESTAS PRIMAVERALES EN LOCALIDAD LA LIGUA

LA LIGUA, 20.—En el último escrutinio de las candidatas a Reina de las Fiestas Primaverales de La Ligua, resultó elegida con un total de cuarenta y siete mil cuatrocientos setenta y tres votos la señorita Irene Meneses Escobar quien, por haber obtenido la más alta mayoría, fué proclamada Reina de las Fiestas Primaverales. El producto de estas festividades será destinado a obras de beneficencia y asistencia social. — (El Corresponsal).

BLANCO 1161 VALPARAISO TELEFONO 4427

MOVIMIENTO DE VAPORES

PROXIMAS LLEGADAS

HUELEN, de Antofagasta.
ALEJANDRO, de Coquimbo.
ALLIPEN, de Isla de Pascua.
CALIFORNIA, de Lota.
AYSEN, de Lota.
VILLARRICA, de Punta Arenas.
TOQUI, de Tocopilla.
JUNIN, de Arica.
TENO, de Guayaquil.

PROXIMAS SALIDAS

APOLO, para Arica e intermedios.
HUELEN, para Antofagasta e intermedios.
LONTUE, para Iquique e intermedios.
CALIFORNIA, para Iquique y Manzanillo (México).
MAULLIN, para Iquique e intermedios.
PUYEHUE, para Punta Arenas e intermedios.
VICTOR ARANDA LEON, para Coronel.
ALEJANDRO, para Coquimbo.
ALLIPEN, para Corral e intermedios.
AYSEN, para Arica e intermedios.
TOQUI, para Tocopilla e intermedios.
JUNIN, para Arica e intermedios.
PILAR, para Antofagasta e intermedios.

ESPECTACULOS PARA HOY

VALPARAISO.— Matinée, vermouth y noche: Así se quiere en Jalisco.
COLON.— Matinée, vermouth y noche: La rubia audaz.
REAL.— Matinée, vermouth y noche: Flor silvestre.
VELARDE.— Matinée, vermouth y noche: Tú eres la paz.
VICTORIA.— Matinée, vermouth y noche: Lenos eternos.
IMPERIO.—Matinée, vermouth y noche: Stella.
RIVOLI.— Matinée, vermouth y noche: Todo un hombre.
CONDELL (Continuado).— Estrellas en la guerra y La nueva marcha del tiempo Fox.
REX (Viña).— Matinée, vermouth y noche: Viva China.
RIALTO (Viña).—Matinée, vermouth y noche: Valle negro.
OLIMPO (Viña).— Matinée, vermouth y noche: Eclipse de sol.
MUNICIPAL (Viña).— Matinée, vermouth y noche: Cantinflas en el circo.

EE. UU.

WILLKIE AGRADECE RECOMENDACION DE VISITAR CHILE

NUEVA YORK, 21 (U. P.). — Al ser informado por la United Press del editorial de La Opinión de Santiago, recomendándole que visite América Latina Mr. Wendell Wilkie, dijo que agradecía las expresiones de simpatía de dicho artículo, pero que por ahora no haría comentarios.

Añadió que le agradaría visitar Chile y otras naciones del sur de Hemisferio, pero que por el momento no había posibilidades de tal viaje.

COMUNIDAD DARIO PAVEZ HIZO UNA SIGNIFICATIVA DONACION

CINCO MIL PESOS PARA SANATORIO MARITIMO

En el reciente rodeo oficial de la I. Municipalidad de Viña del Mar, los representantes de la Comunidad Darío Pavez, conquistaron diversos y valiosos triunfos, adjudicándose, además de diversas recompensas por sus victorias en las series, el premio Champión de treinta y cinco mil pesos.

En un plausible gesto, los señores Pavez hicieron entrega a la señora Luisa Nieto de Hamel, esposa del Intendente de Valparaíso, de la suma de cinco mil pesos, con fines benéficos. Esa suma será entregada al Sanatorio Marítimo de San Juan de Dios, establecimiento que cumple una importante obra de asistencia social.

HUERFANITOS GOZARON AYER DE UN DIA MUY FELIZ EN SPORTING CLUB

SE REALIZO EL TRADICIONAL PASEO A LOS PEQUEÑOS ASILADOS EN PLANTELES DE ESTA CIUDAD, VIÑA DEL MAR Y COMUNAS VECINAS

Ayer se realizó el tradicional paseo de los huerfanitos, disfrutando los pequeñuelos asilados de un día pletórico de felicidad, en el hermoso recinto del Valparaíso Sporting Club, en Viña del Mar.

Como siempre, los propietarios de autobuses y el gremio de choferes de taxis, tomó a su cargo la movilización de los huerfanitos, desde sus respectivos planteles hasta el Sporting, formando una alegre caravana, en que los pequeños cruzaron la ciudad, haciendo gala de entusiasmo y alegría.

En el Sporting Club amenizaron la reunión de huerfanitos de los establecimientos de este puerto, Viña del Mar y comunas vecinas, bandas militares y de la Armada, además de los cantores formados por alumnos de esos establecimientos. Las niñas formaron alegres rondas y los niños se destacaron a los deportes y juegos gimnásticos.

Poco después de las 18.30 horas, los huerfanitos abandonaron el hipódromo viñamarino, retornando a sus planteles.

EL VELERO CANADIENSE "CITY OF ALBERNY" ADQUIRIDO EN CHILE

LA FIRMA ALVAREZ, LAS HERAS Y CIA., HABRIA COMPRADO ESE GRAN VELERO DE CUATRO PALOS

CHRISTIENSEN SERA SU CAPITAN

Hace algunos meses llegó a Valparaíso, de arribada forzosa, el gran velero canadiense "City of Alberny", nave de cuatro palos, que traía un cargamento completo de madera escuadría. Debido a un accidente, esa unidad de la flota mercante de los Dominios del Canadá, se vió obligada a fondear en nuestro primer puerto, para recibir las reparaciones y proseguir su ruta. Sin embargo, ese accidente, al que en los primeros momentos no se le dió mayor importancia, ha tenido singular trascendencia, pues la nacionalidad del barco ha cambiado y ahora ondeará en su mástil el tricolor nacional. Efectivamente noticias capitales en las últimas horas indican que hemos sido los chilenos quienes hemos adquirido el "City of Alberny", para dedicarlo al transporte de mercaderías entre Valparaíso y San Francisco de California.

Esa negociación se habría formalizado luego de obtenerse la liberación de derechos de internación para ese barco, lo que se habría conseguido mediante una gestión directa entre los Gobiernos de Chile y Canadá.

El "City of Alberny" entrará al dique flotante en la primera quincena de enero para sanear sus fondos y reparar las averías que sufrió en el casco.

El mando de esa nave será entregado al Capitán don Roy Christiensen, de este puerto, señor Olof Christiensen, hermano de gran experiencia en la navegación a vela y a quien se le conocerá como un "viejo lobo de mar".

CUANDO EL PUEBLO NORTEAMERICANO ABRAZA UNA CAUSA, NO SOLO LO HACE CON LIMPIA PUREZA, SINO CON IMPLACABLE TENACIDAD

DICE EL SENADOR, DON ELEODORO DOMINGUEZ, QUE ACABA DE REALIZAR UNA JIRA POR DIVERSOS PAISES DEL CONTINENTE.—CARACTER Y SENTIMIENTOS DE ESE PUEBLO

En la tarde de ayer, conversamos durante algunos minutos con el senador socialista don Eleodoro Domínguez, que acaba de regresar de un viaje a Estados Unidos y a otras naciones del Continente, durante el cual tuvo oportunidad de hacer interesantes observaciones acerca del carácter y del estado de ánimo de esos pueblos.

LOS NORTEAMERICANOS

Refiriéndose al pueblo de Estados Unidos, dice el señor Domínguez:

El pueblo americano. — La mayor parte de los hombres de América latina que visitan Estados Unidos, concretan sus experiencias a Washington y Nueva York; pero el gran pueblo de Estados Unidos no sólo vive en esas ciudades, sino en todo Estados Unidos. Yo recorrí en auto y en autobús los estados del Centro, del Sur y Norte y algunos del Este de Estados Unidos.

El pueblo americano es un pueblo sano física y espiritualmente; tiene un extraordinario espíritu progresista y está dotado de un profundo sentido de la responsabilidad. Si realiza un trabajo, aspira a hacerlo de la manera más perfecta, y si se pone al servicio de un ideal, lo hará con la más profunda seriedad. La situación que Estados Unidos ocupa dentro del hemisferio y en el mundo es el fruto de sus hábitos de vida y de trabajo organizados. Pienso que los latinoamericanos apelan a recursos impropios, cuando se ven obligados a aceptar la grande ola de este pueblo. Encubren el fracaso de nuestros hábitos y costumbres y de nuestra tradicional falta de organización, achacando al pueblo americano defectos que este no tiene.

Espiritualidad del pueblo americano. — Entre los medios que los latinoamericanos empleamos para encubrir nuestros errores y disminuir al triunfo del pueblo americano, está la manía de decir que los americanos no tienen sensibilidad, que son simples, materialistas y prácticos.

Lo que hay es que los americanos tienen otra sensibilidad, otra espiritualidad y otra expresión de idealismo. Afirmo que tiene el mejor sistema educacional, porque trabajan partiendo de la realidad, considerando al niño, un ser real que vive en un ambiente determinado y que tiene que vivir en ese medio, resolviendo problemas concretos.

Si es artista, lo harán vivir en un ambiente de artista; si es investigador, lo harán vivir en un ambiente de investigador; si es hombre nacido para el trabajo productivo, lo pondrán en contacto con la vida productiva.

La América latina, en cambio, educa a hombres imaginados para mundos también imaginados.

Cultura americana. — Las Escuelas Secundarias de Estados Unidos y las Universidades, tienen las mejores bibliotecas del mundo. Profesores que viven en constante afán de perfeccionamiento; no se concibe una escuela sin audiciones permanentes de música, y sin su correspondiente teatro o auditorio. Tienen Museos de Arte tan completos como los mejores del mundo. Han creado una música. Tienen arte teatral propio, ballet propio, sin ninguna influencia europea.

Los hombres de la clase media y del pueblo americano, que hacen diariamente colas de cuadras y cuadras para ganar un lugar en la sala de un concierto, son una prueba objetiva por lo menos, de la preferencia del pueblo americano por la música. El incesante desfilar por los museos de arte es otra prueba de lo mismo.

Idealismo americano. — Cuando el pueblo americano abraza una causa, no sólo lo hace con limpia pureza, sino con implacable tenacidad. Ya se trate de servir al deporte, a una idea moral, a una causa social o a la liberación del mundo. No hay nada comparable al fervor y a la casi religiosidad con que los americanos, desde los niños hasta los viejos, se han entregado a la causa de defender la democracia de la amenaza del nazismo.

Hay que juzgar pues, al americano, como lo he visto yo, desde su concepción de la vida, desde su sensibilidad, desde sus hábitos de vida y desde su idealismo, y no desde el nuestro.

Comprensión. — Igual actitud para con nosotros les pedí a todos mis amigos americanos.

Lo referiré en la conferencia que sobre Vida Democrática de Chile di en la Unión Panamericana de Washington. Allí dije:

"Nadie puede amarse sin conocerse. Conocerse es comprenderse. Nosotros los latinoamericanos, hablamos otro lenguaje, tenemos otra sensibilidad. Como pueblos de mestizaje, estamos llenos de matices que nos desorientan y nos hacen aparecer contradictorios. Ustedes, americanos, son hijos de pueblos ya sedimentados, ya descubiertos y no podrán querernos ni comprendernos, mientras no tengan en cuenta estos antecedentes.

LA CAMARA VOTARA HOY EL PROYECTO DE PRESUPUESTOS SIN INFORME DE COMISION

AYER DESPACHO EL DE SUPLEMENTOS Y EL DE LA MAESTRANZA DE S. BERNARDO.—EL DIPUTADO SR. BRAÑES, REFUTO LOS CARGOS RELATIVOS A LA CASA NACIONAL DEL NIÑO.—EN SESION ESPECIAL SE OIRA UNA EXPOSICION INTERNACIONAL

Sesión ordinaria de 16 a 19 horas, del martes 21 de diciembre de 1943. Presidencia del señor Castelblanco y asistencia de 64 diputados y del Ministro de Defensa Nacional.

VIAJE DEL PRESIDENTE DE LA CAMARA

El señor Castelblanco (de pie), al reincorporarse a las labores de la Cámara, después de dos meses de ausencia, saluda a sus colegas y les da cuenta de que el mensaje de amistad y de solidaridad que firmaron y pusieron en sus manos los presidentes de todos los comités parlamentarios, fué entregado por él a los parlamentarios de naciones americanas a los cuales ha dirigido, y expresa que ese mensaje fué recibido en forma cordial y dió oportunidad para que en aquellas Corporaciones se rindiera cálidos homenajes a la Cámara de Diputados de Chile.

Propone el envío de un cable a cada uno de los mencionados Parlamentos, agradeciendo la recepción y las atenciones dispensadas al presidente de la Cámara de Diputados de Chile.

La Cámara aprobó esta proposición.

El señor Rodríguez Quezada, a nombre del Partido Radical, saluda al presidente de la Cámara y lo congratula por el buen éxito de la misión realizada. Dice que su viaje ha demostrado que la gestión de los representantes del pueblo puede ser más efectiva en resultados que las que realizan las representaciones diplomáticas. Al mismo tiempo, pone de relieve el hecho de que, no obstante la posición actual de los países americanos, aun Puerto Rico está sin independencia y aun se encuentran en las cárceles algunos dirigentes políticos y sociales de varios países de América.

OBSERVACIONES AL ACTA

El señor Falvovich expresa que ha reclamado del acta N.o 18, no por que desee abrir debate sobre la materia ni crear en la Cámara dificultades, sino con el deseo de aclarar una parte no resuelta del reglamento, pues le parece que el acuerdo adoptado en una de las últimas sesiones ha abierto un camino peligroso. Se refiere a la indicación formulada por el señor Lucio Concha, quien invocó el prestigio de la Corporación para pedir que se rectificara otra acta anterior, en atención a que una de las firmas puestas en una indicación renovada, en el proyecto sobre nuevos tributos, era apócrifa. Recuerda que la Cámara aprobó la indicación y que la rectificación fué comunicada al Senado, dejando como si no hubiera sido aprobado el artículo que establecía un tributo de cinco por ciento sobre las propiedades que no hubieran sido transferidas en el curso de los últimos treinta años.

Advierte que no desea considerar ese caso particular — no obstante que el diputado señor Justo Zamora reconoció como suya la firma tachada —; sólo quiere analizar la cuestión en sus términos generales, atribuyéndole mayor importancia, pues según el acuerdo a que se viene refiriendo, la sola rectificación del acta puede dejar sin efecto acuerdos de la Cámara. Define lo que es el acta y analiza las disposiciones reglamentarias que rigen su confección y sus rectificaciones o enmendaturas, sosteniendo que todo ello se refiere exclusivamente a la relación formal de lo que ha ocurrido en las sesiones y no puede entrar al fondo de los proyectos de acuerdo ni de los proyectos de ley aprobados por la Cámara.

El señor Gonzáles von Marées propone que se vote inmediatamente el reclamo del señor Falvovich.

El señor Falvovich pide ampliación de su tiempo para continuar el desarrollo de sus observaciones.

No hay acuerdo.

Puesta en votación el acta No. 18, es aprobada por 35 votos contra 29. En consecuencia, queda desestimado el reclamo del señor Falvovich.

FACIL DESPACHO

ASCENSOS EN FUERZAS ARMADAS

En discusión el segundo informe del proyecto que autoriza al Presidente de la República para suspender, en determinados casos, el cumplimiento de ciertos requisitos exigidos para el ascenso en las Fuerzas Armadas.

Informa el señor Bossay, y habla sobre la materia el señor González Madariaga.

Queda pendiente la discusión por término de la hora.

PRESUPUESTOS PARA 1944

El señor Castelblanco, presidente, dice que no habiendo llegado informe de la Comisión Mixta, corresponde votar el proyecto de Gastos y Presupuestos para 1944.

El señor Cañas Flores llama la atención al hecho de que, no obstante haberse ampliado el plazo a la Comisión Mixta, ésta no fué citada por su presidente, de manera que subsiste la falta de informe, y los diputados tendrán que votar la ley sin debate.

Se suspende la sesión a las 17 horas, y se reanuda a las 17.30.

Al reanudarse la sesión, se dió cuenta del siguiente asunto de los comités, que fué agrobado:

1.o— Citar a la Cámara a sesión para el día de mañana miércoles 22 del presente (hoy), de 10.30 a 13.30 horas, con el objeto de ocuparse del referido proyecto;

2.o— Conceder a cada Comité, según la precedencia establecida para la hora de incidentes, un plazo de quince minutos, como máximo, para usar de la palabra;

3o.— Cerrar el debate, inmediatamente después de la cuenta de la sesión ordinaria, que se celebrará el día de mañana (hoy), de 16 a 18 horas (4 a 7 P. M.), y proceder a la votación por partidas, pudiendo el Ministro que lo desee, usar de la palabra durante cinco minutos, antes de procederse a la votación de la partida que le corresponda.

SUPLEMENTOS Y PRESUPUESTOS

La Cámara aceptó todas las modificaciones introducidas por el Senado en el proyecto que suplementa diversas Partidas del Presupuesto del año en curso, quedando despachado el proyecto.

—Se discute el proyecto que autoriza la inversión de fondos en la habilitación de los pabellones de la Maestranza de los Ferrocarriles en San Bernardo. Hablan los señores Francisco Palma, Loyola, Brañes Agurto Escobar y Gardeweg.

Queda despachado el proyecto.

INCIDENTES

Asuntos varios

El señor Brañes da respuesta a las observaciones del señor Gardeweg acerca de las medidas de la Junta Central de Beneficencia sobre la colocación familiar de los asilados de la Casa Nacional del Niño; y afirma que se ha incurrido en un error porque se ha tomado el acuerdo de ir a la total colocación familiar de los niños. Dice que este régimen fué principiado en 1929 por el profesor Carlos Mackenna quien estimó que había llegado el momento de cambiar el sistema antiguo del torno y de simple asilo por el nuevo criterio asistencial. El concepto del huérfano fué dejado de mano y substituído por otro más humano y menos infamante. Agrega que en 14 años y medio se ha colocado 3.926 niños en hogares cuyo estado de salud moral y física de sus componentes se examina de previamente con toda minuciosidad. Los niños colocados en un buen ambiente familiar han resultado magníficos alumnos.

El señor Gardeweg dice ¿cómo explica entonces la actitud de las visitadoras sociales que renuncian?

El señor Brañes, replica que la señorita San Cristóbal Jarpa ha sido la que ha recomendado con mayor entusiasmo, el nuevo régimen implantado por el Dr. Carlos Mackenna.

Agrega que no puede dar casos que avergüenzan y que impulsaron el cambio del régimen a fin de dar el calor de hogar a los huérfanos. Levanta los cargos que pudieran afectar a la Junta Central de Beneficencia por continuar la iniciativa que tomó el profesor Carlos Mackenna por importar un mejor sistema asistencial, médico y educacional en favor de estos niños desvalidos.

El señor Gardeweg lo que ha estimado peligroso es que sean sometidos a este régimen de colocación familiar los niños de edad postescolar.

El señor Pereira Larrain, se refiere a los graves desórdenes ocurridos últimamente en la Municipalidad de La Cisterna, debido a la acción de dos regidores de minoría, uno socialista y otro comunista que han llegado con sus amenazas atropellos y denuestos hasta las propias sesiones de la Municipalidad. Últimamente, la situación llegó a un extremo tal que los regidores de La Cisterna, llegaron a Santiago a protestar ante el Ministro del Interior, por este clima de violencia creado por estos regidores socialista y comunista, en vista de la negativa del Intendente de Santiago para que la fuerza pública cumpliera un acuerdo de la Corporación para hacer salir de la sala a dichos regidores. Después de leer las disposiciones legales que abonan dicho acuerdo, sostiene que el Intendente, está interviniendo por omisión o negativa y termina diciendo que los elementos de orden de la Comuna, harán respetar por la fuerza sus derechos sin perjuicio de que persigan, por las vías legales y constitucionales, la responsabilidad del Intendente de Santiago por amparador de desmanes y de atropellos a la ley.

El señor Silva Carvallo, llama la atención de la Mesa a los graves errores que se han cometido en la versión oficial de la sesión, aparecen adulteraciones que hacen cambiar fundamentalmente lo que dijo en la Cámara en relación con el llamado proceso de las divisas. Solicita que su discurso se publique nuevamente.

—La Cámara acordó publicar íntegramente el discurso.

El señor Donoso, se hace cargo de las afirmaciones del señor Tapia sobre el incidente que dice ha ocurrido en el Asilo de Niñas de Talca y manifiesta que la alarma se produjo después del discurso del diputado socialista.

El señor León, expresa que en las últimas designaciones para llenar los cargos con motivo de la nueva estructuración de los Tribunales del Trabajo, no se ha dado cumplimiento al escalafón del servicio y dice que da a conocer estos hechos porque constituyen una injusticia evidente.

El señor Zamora habla sobre el próximo Congreso Nacional de los Pequeños Agricultores.

SESION ESPECIAL

Se acordó celebrar una sesión especial e invitar a ella al Ministro de Relaciones Exteriores a fin de que informe a la Cámara sobre su reciente viaje continental. Esta sesión tendrá lugar el martes 28 del presente, de 19.30 a 21 horas.

VOTACIONES

Se aprobó un proyecto de acuerdo del Sr. Acharán para pedir la inclusión en la convocatoria del proyecto sobre la creación de la Comuna de Panguipulli. Quedó pendiente un proyecto de acuerdo de los comités socialista, comunista y democrático para pedir al Presidente de la República que envíe en la actual convocatoria un mensaje del Ejecutivo que autorice la erección de un monumento al líder obrero, Luis A. Recabarren.

—Se levantó la sesión.

INTERESANTES TRABAJOS LLEVARA A LA CONVENCION GENERAL LA JUNTA PROVINCIAL RADICAL DE SANTIAGO

ESTAN RELACIONADOS CON SUBSISTENCIAS, AGRICULTURA, LEGISLACION EDUCACIONAL Y SANITARIA, ECONOMIA, URBANISMO Y DEFENSA NACIONAL

La Junta Provincial Radical de Santiago, que cuenta en la actualidad con cincuenta y seis Asambleas, ha continuado trabajando activamente en los temas que presentará a la Convención Nacional a efectuarse entre los días 21 y 23 de enero próximo.

Damos a continuación la nómina de los trabajos más importantes:

A) Trabajos sobre Subsistencias: Ministerio de Alimentación; Sociedad Constructora de habitaciones para familias de la clase media y de menoscabados recursos; Mejoramiento de las tierras y necesidad de modificar la Ley de Regadío; Desurbanización de las ciudades y problema de la subsistencia en general. Relatores, señores Carlos Valdovinos y Dr. Sergio Carrasco.

B) Temas sobre Agricultura: Ley sobre Cooperativas de pequeños agricultores; organización del Consejo técnico de la leche; el campesinado. Relatores, señores Armando Rojas Richard y Dr. Selim Carrasco.

C) Temas de Legislación: Ley de delitos económicos; organización y atribución de los Tribunales Administrativos; proyecto de indemnización de daños morales; ley del Seguro Profesional y de Riesgos. Relatores, señores Carlos Lazo Correa, Enrique Vergara Betancourt, Bernardo Segura y Pedro Valenzuela Valderrama.

D) Estudios Económicos: Organización del Consejo Nacional de Distribución y Producción; Plan de acción económica de acuerdo con los postulados de la Conferencia de Chile; organización del Comisariato de Subsistencias y Precios; racionalización de la industria agrícola, dando preferencia a los artículos alimenticios; Fijación de cuotas de consumo interno para determinar científicamente el saldo exportable; aumento y defensa y aprovechamiento de las tierras de cultivo; expropiación de las tierras de cultivo no aprovechadas; abandonadas, para su colonización; mejoramiento de las tierras baldías con obras de riego de desecación y de defensa, previa expropiación en beneficio colectivo; protección preferente a la ganadería, pesca y cultivo de productos alimenticios; facilitación de medianos controlados a pequeños y medianos agricultores. Relatores señores Rosenberg Mieres, Manuel Martínez, Humberto Román Harbin, Isaac Labarca y Alfredo Larraín del Fermín Olivares y Luis Case.

E) Temas Educacionales: Proyecto de nueva estructuración de la enseñanza. Relatores, señores Demetrio Canales y Margarita Mieres; Proyecto de Ley sobre Educación Física. Relator, Carlos Fanta.

F) Grupos Funcionales y labor sindical: Temas relacionados con este título. Relatores, señores Guillermo Salazar y Guillermo Morales Allende.

G) Temas políticos: Organización del Partido; estructuración e incompatibilidades; cuentas anuales de Ministros vicepresidentes Ejecutivos, Consejeros, Jefes de Servicios y funcionarios radicales; Calificación de funcionarios; Organización de la Juventud y Núcleos Femeninos; Convenciones anuales; Orientación política; Unidad de los Partidos de Izquierda; Declaración de principios; Política económica, social, internacional y de bienestar social; separación efectiva de la Iglesia y el Estado. Relatores señores Guillermo Tofré, Moisés Ríos Valdivia, Pedro Valenzuela Valderrama, Carlos Fanta, Manuel Martínez.

H) Temas de salubridad y defensa de la raza: Consideraciones médico-sociales sobre el problema de salud; Aspiraciones de remuneración profesional; Servicios médicos asistenciales en el país, farmacéuticos y dentísticos; Fijación de precios uniformes para específicos, drogas y recetas; Campos y jardines infantiles; Estadios, etc. Relatores, Dres. Mateo Melfi, Selim Carrasco, Néstor López y Carlos Fanta. Casas de Reposo en la Cordillera y en el mar.

I) Defensa Nacional: Proyecto de mejoramiento del personal especialista de submarinos; ampliación de la ley de movilización nacional; Campos combinados de la agricultura y el ejército. Relatores, señores Juvenal Asenjo, Bernardino Ayala, Ernesto Flores.

J) Problemas de Urbanismo: Ferrocarril subterráneo en Santiago y otras ciudades importantes; Diagonales, parques y plazas, colectivos, límites urbanos; autonomía de las Municipalidades.

En el día de hoy continuará sesionando la Comisión de Industrias químicas que ha elaborado igualmente un proyecto de gran importancia y trascendencia que según hemos podido informarnos, significará un gran adelanto de la industria química nacional ya que representará la autonomía de esta rama de la industria.

QUEDO SIN EFECTO LA LIBERTAD DE ACCION DEL PARTIDO DEMOCRATICO

FUE RECHAZADA LA RENUNCIA DE LOS DELEGADOS ANTE EL COMITE EJECUTIVO DE LA ALIANZA DEMOCRATICA

Anoche sesionó la Junta Ejecutiva del Partido Democrático, y tomó los siguientes acuerdos:

1.o— Rechazar la renuncia de los delegados ante la Alianza Democrática, señores Antonio Poupin y Carlos Contreras.

2.o— Mantener al Partido dentro de la Alianza Democrática.

Según se nos informó, estos acuerdos han dejado sin efecto el que anteriormente había tomado la misma Junta en orden a ir en libertad de acción a las elecciones municipales, pero el presidente del Partido, señor Fidel Estay, deberá hacer las gestiones necesarias ante el Comité Ejecutivo de la Alianza, para que se modifique el proyecto de pacto electoral de este organismo.

EL SENADO VOTARA HOY EL PROYECTO DE NUEVAS RENTAS PARA EL FISCO

En su sesión de ayer el Senado se ocupó de las siguientes materias:

Agentes de Aduana.— Se acordó volver a Comisión las observaciones del Presidente de la República sobre incorporación de estos agentes a la Caja de la Marina Mercante.

Terrenos de la Autoría "Arnirre Cerda".— Fué aprobado el proyecto de cesión a la Caja de la Habitación, la Mutualidad de Carabineros y la Sociedad Constructora de Establecimientos Educacionales.

Congreso Panamericano de Senadores.— El señor Domínguez planteó esta idea y propuso enviar cables a los Senados de Ecuador, México y Uruguay, agradeciendo las atenciones que él recibió en su reciente jira.

Instituto Minero e Industrial de Iquique.— Se eligió consejero a don Carlos Rubke.

Nuevos tributos.— Se acordó destinar a discutir este proyecto toda la primera hora de la sesión de hoy miércoles, y votarlo a las 17.30 horas.

CONTRA SUPRESION DEL PROFESORADO PRIMARIO DEL C. DE CARABINEROS

La Junta Ejecutiva Nacional del "Frente de Profesores Radicales", ante la posible supresión de los profesores que prestan sus servicios en el Cuerpo de Carabineros, manifiesta al país lo siguiente:

"Frente a la supresión proyectada del personal de Educación Primaria del Cuerpo de Carabineros, estima necesario expresar lo inconveniente de dicha medida, ya que el profesor de carabineros ha estado desempeñando desde hace años una labor cultural de positivo valor para la tropa. Dicha labor no puede, a su juicio, ser encomendada con seguridad de éxito a personal ajeno a la docencia, si es que no se quiere, por una parte, sustraer al oficial de las labores profesionales que específicamente le corresponden y, por otra, privar a la tropa de la enseñanza sistemática que, por su condición técnica, puede dar el personal docente, habilitado especialmente para tal fin por el Estado".

HAY POSIBILIDAD DE UNA REF. DEL REGLAMENTO DE LA C. DE DIPUTADOS

Al término de la sesión de ayer de la Cámara de Diputados, se comentó animadamente en los pasillos lo ocurrido al comienzo de la sesión, con motivo del discurso que inició el diputado radical señor Angel Palvovich acerca de la gravedad del acuerdo adoptado en sesión anterior, por una mayoría ocasional derechista, de rectificar el acta y dejar como no aprobado uno de los artículos del proyecto sobre nuevos tributos. El diputado radical planteó la cuestión en términos generales y desde el punto de vista estrictamente reglamentario, manifestando que no deseaba detenerse en el caso mismo que motivaba sus observaciones.

Sin que el señor Palvovich pudiera dar mayor desarrollo a sus observaciones, porque no se le concedió prórroga de tiempo, la Cámara aprobó el acta que aquél estaba observando.

Votaron por la aprobación 35 diputados (conservadores y liberales), y por la negativa, 29.

Llamó la atención el hecho de que los bancos de Izquierda estaban casi desiertos, no obstante saberse con la necesaria anticipación que el señor Palvovich plantearía esa importante cuestión. Estaban presentes sólo 6 diputados democráticos, 2 socialistas, 4 comunistas, 1 socialista de trabajadores y 16 radicales.

REFORMA DEL REGLAMENTO

A pesar del resultado adverso obtenido en la votación por las observaciones del señor Palvovich, se pudo advertir en los comentarios de pasillo un ambiente favorable a la tesis por él sustentada, en orden a perfeccionar el reglamento de la Cámara, para que no vuelva a ocurrir el caso de que una simple rectificación al acta pueda dejar sin efecto acuerdos de la Corporación.

Es posible que el proyecto de modificación correspondiente sea presentado la próxima semana.

FALANGE NACIONAL

CONSEJO SINDICAL. — Para hoy a las 21.30 horas, está citado el Departamento Sindical.

PRESIDENCIA PROVINCIAL. — Hoy a las 10.30 horas, se efectuará una reunión del Primer Distrito de Santiago, en el local Central de la Falange, para proceder a la elección de los candidatos a regidores falangistas por la provincia. Se ruega la concurrencia de todos los presidentes de Centros a esta reunión siendo severamente sancionado el inasistente.

CONCENTRACION DE LAUTARO. — Con gran éxito se dió término a la Concentración realizada el domingo último en Lautaro. Se efectuó un desfile por las calles de la ciudad y una asamblea en el Teatro Lautaro, a la cual concurrieron falangistas de todos los centros de los alrededores. Hicieron uso de la palabra además del presidente Nacional, Eduardo Frei, varios dirigentes regionales.

PRINCIPIO DE INCENDIO EN MUSALEM HERMANOS CAUSO SERIOS DAÑOS

Daños por valor de 150 mil pesos causó un principio de incendio ocurrido ayer a las 16.15 horas, en la Librería Musalem Hermanos, en San Antonio 430. El siniestro se debió a la inflamación de un cajón de fuegos artificiales, en el momento en que era abierto por el empleado del establecimiento, señor Augusto Velenzuela Lastra. La firma Musalem Hermanos tiene seguros por valor de dos millones en el Consorcio Español. El inmueble es de propiedad de don Luis Claro Solar. También está asegurado en dos millones.

INTERRUPCION DEL TRANSITO

La llegada de las bombas al sitio amagado, dió origen a una prolongada y molesta interrupción del tránsito. Varios micros y automóviles que subían por la calle Merced, al llegar a San Antonio debieron retroceder para tomar nuevamente Estado, a la vez que los vehículos que les sucedían, debieron retroceder un largo trayecto.

HOY SE INAUGURA POBL. PARA OFICIALES DE INSTITUCIONES DE DEFENSA NACIONAL

EL ACTO SERA PRESIDIDO POR S. E. EL PRESIDENTE DE LA REPUBLICA Y ALTOS JEFES DE LAS FUERZAS ARMADAS

Hoy a las 19 horas se llevará a efecto, con asistencia de S. E. el Presidente de la República, Ministros de Estado, altos funcionarios públicos y miembros de las Fuerzas de Defensa Nacional, la inauguración de la población para oficiales del Ejército que ha construído la Caja de Retiro y Montepío de las Fuerzas de Defensa Nacional, en Avenida Bernardo O'Higgins, en la propiedad denominada "Quinta Melggs".

La población cuenta con 31 casas, de construcción sólida y de arquitectura moderna, lo que contribuirá en gran parte a resolver el grave problema de la vivienda entre el personal de la Defensa Nacional.

La superficie de terreno ocupado por la población es de 5.625 metros cuadrados, y la edificada es de 6.328 metros cuadrados.

La oportuna ayuda del entonces presidente de la Caja de Crédito Hipotecario, y hoy Presidente de la República, Excmo. Sr. Juan Antonio Ríos, hizo posible la adquisición del terreno y dió un impulso decisivo a la negociación. La Corporación de Fomento de la Producción, facilitó los fondos necesarios para iniciar y continuar parte de la obra y la Caja de Retiro y Montepío de las Fuerzas de Defensa Nacional, proporcionó el capital que faltaba y tomó a su cargo la terminación de los trabajos, los que han llegado a su término sin dificultades y con el beneplácito de los oficiales adquirentes, que desde hoy contarán con un hogar propio y confortable.

Con esta población, la Caja de Retiro y Montepío de las Fuerzas de Defensa Nacional, realiza una de sus principales finalidades, y cumple con la alta política de previsión que inspira a S. E. el Presidente de la República. Sabemos que el Honorable Consejo de esta Institución tiene el firme propósito de ampliar sus inversiones, en favor de las otras ramas de la Defensa Nacional, en especial del personal de tropa, que por ser numeroso y necesitado requiere más ayuda de la ya prestada, y la que se ha traducido hasta ahora en diversas poblaciones construídas con capitales exclusivos de la misma Caja.

GRATIFICACIONES A EE. Y OO. DE LA MUNICIPALIDAD SE ENTREGARAN MAÑANA

LOS PRIMEROS RECIBIRAN $ 800.— Y LOS SEGUNDOS DOS PESOS POR DIA TRABAJADO DURANTE EL PRESENTE AÑO.—FIESTA DE LOS MAESTROS EN EL PARQUE COUSIÑO

Bajo la presidencia del Alcalde señor Galvarino Gallardo Nieto, y con asistencia de catorce regidores, menos el señor Muñoz Gamboa, celebró ayer sesión ordinaria la Municipalidad de San Tiago.

Desde las 18 horas hasta las 19, se efectuó una sesión secreta a fin de tratar, especialmente, la insistencia del gremio que reconoce servicios extraordinarios al personal de empleados y obreros municipales en el curso del año 1943. Sometido el acuerdo a votación fué aprobado por mayoría, de consiguiente este pago extraordinario o gratificación se entregará a los empleados y obreros desde mañana. Los primeros recibirán $ 800 y los segundos dos pesos por día trabajado durante el presente año.

CONGRESO AMERICANO DE MAESTROS

El regidor señor Desiderio Bravo presentó una indicación que mereció la más franca aprobación de sus colegas, y ésta se refiere a conceder el uso del Palacio Cousiño al Comité Directivo del Congreso Americano de Maestros para la noche del 31 del presente mes, al que concurrirán delegaciones de todos los países americanos. Se consideró que la adhesión de la Municipalidad de Santiago se hace mucho más necesaria por tratarse de un acto de confraternidad internacional. Además, la Municipalidad de Santiago contribuirá con la suma de $ 20.000 a la realización de este Congreso. Esta indicación del regidor señor Desiderio Bravo fué aprobada por unanimidad.

FIESTAS DE PASCUA Y AÑO NUEVO

Se acordó, también, autorizar a los locales comerciales donde se expendan bebidas alcohólicas para dedicarse a este comercio en los días de festividades de Pascua y Año Nuevo aún después de la medianoche. De consiguiente todas las pastelerías, fuentes de soda, bares, cocinerías, etc. podrán entregarse con toda libertad a la atención de sus clientes durante estas festividades.

DEL ALCOHOLISMO TRATARA HOY LA REUNION ANUAL DE MEDICINA

SOBRE LAS VITAMINAS SE OCUPO LA PRIMERA SESION DE ANOCHE

La Sociedad Médica de Santiago celebró anoche con brillante éxito la primera sesión de la XV Reunión Anual de Medicina, que estaba destinada al estudio del tema "Vitaminas".

Ante la nutrida concurrencia que llenaba por completo el salón de conferencias de la institución, el Vicepresidente de ella, doctor don Gregorio Lira Silva, inició el acto pronunciando una alocución en la que destacó la enorme importancia que poseen estas jornadas científicas para el progreso de la medicina nacional, al mismo tiempo que agradeció a los diferentes relatores su cooperación.

A continuación, el profesor Ramón Valdivieso, presentó un importante y bien documentado trabajo sobre los usos clínicos de las vitaminas. Luego se presentó un trabajo del profesor Ernesto Prado Tagle y de los doctores E. Egaña y F. Hermosilla, hecho con la cooperación de la Clínica del profesor González Cortés, sobre el rol que puede desempeñar la Vitamina B1, en el tratamiento de las cardiopatías. El tema "Vitaminas y sistema nervioso", fué brillantemente expuesto por el profesor Hugo Lea Plaza.

SEGUNDA SESION DE TRABAJOS

Esta noche, a las 22 horas, se celebra la segunda sesión de trabajos, la cual está destinada al estudio del tema "Alcoholismo". En esta ocasión se desarrollará la siguiente tabla:

a) "Bioquímica y Farmacología del Alcohol".

Profesor, Jorge Mardones Restat.

b) "El alcoholismo como factor de enfermedad en un servicio de Medicina Interna" Profesor, Hernán Alessandri y doctores: M. Alessandri, P. García Palazuelos, R. Gazmuri, J. Lerner, E. Concha y A. Estévez.

(Sección A de Medicina del Hospital del Salvador. Cátedra de Semiología, del profesor H. Alessandri).

La gran importancia que posee el alcoholismo en nuestro país, ha hecho que sean invitados especialmente a esta sesión, el señor Ministro de Salubridad, el señor Director General de Sanidad y el Sr. Director General de Beneficencia y Asistencia Social.

LA REUNION DE MAÑANA

Mañana jueves, a las 22 horas, se celebrará la tercera y última de las sesiones que componen esta reunión anual. En ella se debatirá el tema: "Diarreas Crónicas", debiendo desarrollarse la siguiente tabla:

a) Síndromes Diarréicos".

Profesores: Ernesto Prado Tagle y Oscar Avendaño Montt y doctores: A. González R. y Jorge Parga. (Clínica Médica del profesor E. Prado Tagle. Sección Gastro-Enterología).

b "Estudio clínico y semiológico de las Diarreas Crónicas". Profesor: Alejandro Garretón Silva y doctores: A. Donoso y F. Huidobro. (Clínica Médica del profesor A. Garretón Silva. Hospital de San Borja)

JUNTA ESPAÑOLA DE LIBERACION SE DIRIGE AL DIPUTADO DON ARMANDO RODRIGUEZ QUEZADA

COMENTA EL DISCURSO PRONUNCIADO POR ESTE PARLAMENTARIO EL MES PASADO

El diputado radical don Armando Rodríguez Quezada, ha recibido la siguiente carta de la Junta Española de Liberación, comentando el discurso que este parlamentario pronunciara el mes pasado en la Cámara de Diputados:

"Junta Española de Liberación, México, D. F., 8 de diciembre de 1943.

Señor don Armando Rodríguez Quezada.— Santiago de Chile.

Honorable diputado:

La Junta Española de Liberación, recientemente constituída, acaba de conocer el discurso que usted pronunciara semanas atrás ante la Cámara chilena, y en el cual examinó el problema político de nuestra Patria. ¡Cuán profundamente hubimos de emocionarnos al leer lo! Hay en él cordiales latidos y todas sus palabras tienen acento fraterno. Parecen pronunciadas por un español auténtico. Las dijo un chileno, o sea, un hermano de raza, un hermano de sangre y de espíritu, y por eso sonaron cual si hubieran salido de nuestros propios labios. Oyendo a usted nos hemos oído nosotros mismos. ¿Cómo extrañar el fenómeno si median vínculos tan estrechos? "Lo que afecta a España— dijo usted— afecta a América, y es júbilo o es dolor en nuestra Patria". Del mismo modo — decimos nosotros — repercuten en España alegrías y tristezas de Chile. Porque hay lejanías cercanas. La comunidad de ideas y de origen suprime distancias geográficas. Si corrientes telepáticas enlazan almas separadas por cordilleras y océanos, esa misma telepatía engarza a los pueblos que se aman, haciéndolos gozar y sufrir al unísono. Usted, señor y amigo, registrándola en el presente, la vislumbra más intensa para el porvenir, vaticinando que "cuando advenga la postguerra, cuando tengamos la ofensiva de la paz movilizada en su doble aspecto moral y económico, cuando muchas promesas gestadas en la hora del peligro vengan a menos en quiebra de incumplimiento o de imposibilidad, entonces los países iboamericanos sólo tendrán una solución decorosa, la de unirse en torno a un ideal y a una planificación de sus problemas en común y en torno al espíritu de la raza, en un llamado tremendo de la sangre: entonces, como las familias dispersas, tendrán que volver expectativas y fe al tronco familiar, que es la Madre Patria". ¡Hermosa profecía! Y generosísimo el deseo que entraña porque volver ahora los ojos a España arruinada económicamente, aunque no moralmente, constituye sublime generosidad.

Nuestras esperanzas en la resurrección española refuérzanse, señor Rodríguez Quezada, con estas otras palabras de su memorable discurso: "España es más grande en sus caídas que en sus victorias, y tantas veces en porfiada contradicción con ella misma, ha cumplido su misión y su deber de acuerdo rigoroso con su época". La misión de España, en esta hora terriblemente calamitosa para el mundo entero, la entendemos como una obra de paz que habrá de realizarse no sólo mediante su unión a los pueblos europeos— enraizándola más respecto de los más próximos —, en cuanto juntos con ella recobren todos su independencia, sino abrazándose amistosa y entrañablemente a cuantas naciones de América dió el ser, legándoles el maravilloso idioma con el que ha podido usted impregnar de ternura su discurso inspirador de las líneas que ahora escribimos llenas de gratitud.

"Sabemos —agregó usted con elocuencia— que no habrá restauración democrática; que la guerra no terminará, mientras España, síntesis de sus hijas de América, no haya recuperado el sitio de dignidad que le corresponde. Fué la primera víctima y tiene derecho a la primera reparación. Agredida y ultrajada, es hoy más grande que nunca en el ostracismo y en los campos de concentración, erguida y valerosa, recurriendo a sus hijas, a nosotros, ciudadanos de América, a su propia sangre, a su linaje, al honor nuestro". Cierto. Fuimos los primeros en sufrir la brutal agresión del totalitarismo y tenemos derecho a que nadie estorbe la recuperación del puesto de libertad que nos corresponde. Para evitar interceptaciones en nuestro camino, recurrimos, así, a América. Cuando otras voces se unan a la de usted y formando clamor resuenen dentro de recintos americanos tan augustos como el del Parlamento chileno, que prestó eco a la suya, el camino quedará libre de obstáculos porque ciertas obcecaciones no llegarán al grado de inferir un agravio a todo el mundo de habla española y a millones de hombres que expresan en otras lenguas idénticas fe democrática. Ninguna democracia digna de este excelso título puede engendrar tiranías. Las democracias que tramasen la continuación en España de regímenes tiránicos, bajo cualquier forma, se deshonrarían".

No anda usted desviado de ciertas realidades cuando dice: "Se pretende en flagrante violación a los pactos, en repudio a la propia Carta del Atlántico, en amenaza para todos los pueblos— imponerle a España otra vez, en mascarada inaudita, un gobierno monárquico. Los pueblos deben tener libertad para buscar y vivir sus destinos y para fijar, por voluntad propia, sus regímenes y orientar sus sistemas". Con objeto de asegurar tan sagrada libertad se ha constituído esta Junta, estableciendo como base de sus actuaciones

SENADO

SESION 13.a EXTRAORDINARIA, EN MARTES 21 DE DICIEMBRE DE 1943.— (Sesión de 16 a 19 horas).—PRESIDENCIA DEL SR DURAN

(VERSION OFICIAL EXTRACTADA)

Asistieron los señores: Alessandri, Amunategui, Azocar, Bravo, Correa, Cruz Concha, Cruz Coke Cruzat, Domínguez, Errázuriz, Estay, Grove (don Hugo), Grove (don Marmaduke), Guevara, Guzmán (don Eleodoro E.), Guzmán (don Leonardo), Jirón, Lafferte, Lira, Martínez Montt, Martínez (don Carlos A.), Maza, Moller, Muñoz, Opazo, Ortega, Ossa, Del Pino, Prieto, Rivera, Rodríguez de la Sotta, Torres, Urrejola, Valenzuela, Videla, Walker, y los señores Ministros de Hacienda y de Tierras y Colonización.

CUENTA

Se dió cuenta:

1.o.— De cinco oficios del Ejecutivo:

Con los dos primeros, comunica que ha resuelto incluir entre los asuntos de que puede ocuparse el Congreso en la actual legislatura extraordinaria, los siguientes proyectos:

Sobre concesión de personalidad jurídica independiente del Club Militar de Chile, a la institución mutualista de seguros de vida, denominada "Mutualidad del Ejército y Aviación".

Sobre provisión de una plaza de Contraalmirante, Técnico de la Armada Nacional.

Se mandan Archivar.

Con el tercero declara la urgencia e introduce modificaciones al proyecto de ley, pendiente en el Senado, que reglamenta el ascenso de los contraalmirantes técnicos de la Armada nacional y formula al respecto algunas modificaciones.

Se manda agregar a sus antecedentes.

Y con los dos últimos declara la urgencia en la tramitación de los siguientes asuntos:

Modificación de la ley 6153 sobre tierras fiscales en Magallanes.

Sobre autorización para transferir a la Mutualidad de Carabineros de Chile, a la Caja de la Habitación Popular y a la Sociedad Constructora de Establecimientos Educacionales, los terrenos que quedaron sobrantes con motivo de la expropiación de la autovía "Pedro Aguirre Cerda".

Quedan para tabla.

2.o.— De dos oficios ministeriales:

Uno del señor Ministro de Tierras y Colonización, en que formula algunas indicaciones al proyecto sobre modificación de la ley 6.152, sobre tierras fiscales de Magallanes.

Se agrega a sus antecedentes.

Y uno del señor Ministro de Obras Públicas y Vías de Comunicación, en que contesta las observaciones formuladas por el H. Senador don Marmaduke Grove, referentes a la necesidad de que se proceda a la construcción del camino que uniría a Copiapó con Tinogasta, en la República Argentina.

Quedan a disposición de los señores Senadores.

3.o.— De dos oficios de la H. Cámara de Diputados:

Con el primero rectifica un error en que se incurrió al comunicar el proyecto de ley de esa H. Cámara sobre modificación a la ley sobre impuesto a la renta y creación de nuevos tributos.

Se manda agregar a sus antecedentes.

Y con el último comunica que ha aprobado un proyecto que autoriza al Ejecutivo para transferir a título gratuito los terrenos que se indican, que han quedado sobrantes con motivo de la construcción de la autovía "Pedro Aguirre Cerda", a la Caja de la Habitación Popular, a la Mutualidad de Carabineros y a la Sociedad Constructora de Establecimientos Educacionales.

Pasa a la Comisión de Gobierno.

4.o.— De un informe de la Comisión de Hacienda, recaído en el proyecto de la H. Cámara de Diputados, sobre modificación de la ley de Impuesto a la Renta y creación de nuevos tributos.

Queda para tabla.

5.o.— De una nota de la Sociedad de Fomento Fabril, en que solicita la eliminación de la letra j) del artículo 1.o del proyecto sobre creación de nuevos tributos.

Se manda agregar a sus antecedentes.

6.o.— De tres telegramas de los sindicatos obreros de Chuquicamata, en que solicitan el pronto despacho de los proyectos de ley que se indican.

Se mandan archivar.

MODIFICACION DE LA LEY QUE INCORPORO A LOS AGENTES DE ADUANA AL REGIMEN DE PREVISION DE LA CAJA DE LA MARINA MERCANTE.— OBSERVACIONES DEL PRESIDENTE DE LA REPUBLICA

—Continúa la discusión sobre esta materia.

El señor GUZMAN (don Eleodoro E.) insiste en que la contribución de $ 21.— por cada póliza no afecta al salitre, ya que se trata de pólizas de internación.

El señor MATTE (Ministro de Hacienda) rectifica, observando que las Compañías de Salitre importan muchos materiales que necesitan para la elaboración del salitre y derivados, de modo que tendrían que pagar impuesto sobre pólizas de internación.

El señor GUZMAN (don Eleodoro E.) cree que no vale la pena hacer cuestión sobre esto, pues cuando más dicho impuesto significaría para las Compañía de Salitre unos 5 o 10 mil pesos al año.

El señor MATTE (Ministro de Hacienda) lo calcula en más de cien mil pesos.

El señor MAZA estima que no se puede resolver por mayoría, si un impuesto afectará o no a determinadas empresas, y, en vista de la disparidad de opiniones considera conveniente volver el proyecto a la Comisión de Hacienda, para que se estudie el punto en desacuerdo.

Así se acordó.

CESION GRATUITA DE TERRENOS PARA CONSTRUCCION DE HABITACIONES

El señor VIAL (Ministro de Tierras y Colonización) formula indicación para que se exima del trámite de Comisión y se trate sobre tabla el proyecto, aprobado por la Cámara de Diputados, que autoriza el Presidente de la República para transferir gratuitamente a diversas instituciones los terrenos sobrantes de la autovía "Pedro Aguirre Cerda", para construcción de habitaciones, las que se darán en arrendamiento, de acuerdo con el Reglamento que se dictará al efecto, a suboficiales de las Fuerzas Armadas y de Carabineros.

Se dió por aprobada esta indicación y, puesto en discusión general el proyecto, fué aprobado.

En la discusión particular, fué aprobado el artículo 1.o, que concede autorización al Presidente de la República para transferir gratuitamente los terrenos que se indican, a la Caja de la Habitación Popular, a la Mutualidad de Carabineros y a la Sociedad Constructora de Establecimientos Educacionales.

Se pone en discusión el Art. 2.o

El señor MARTINEZ MONTT manifiesta que las casas que se construyan en esos terrenos no deben ser arrendadas, sino vendidas, por lo menos en cuanto a los terrenos cedidos a la Caja de la Habitación y hace indicación para que se cambie en este sentido la parte correspondiente de este artículo.

El señor VIAL (Ministro de Tierras y Colonización) explica que la razón que se ha tenido para hablar de arrendamiento y no de enajenación, es que se quiere que estas propiedades estén en manos de determinado personal de las Fuerzas Armadas. En otras palabras, tener un barrio destinado a suboficiales del Ejército y de Carabineros. Si se enajenarán estas casas, pronto empezarían a negociarse y a cambiar de dueños, con lo que desaparecería la finalidad que se ha perseguido.

Fué por esto que en la Cámara de Diputados se hizo indicación para dejar el proyecto como aparece en el oficio. Tampoco se puede perder de vista la finalidad de embellecimiento de una de las entradas a Santiago para lo cual se hace necesario mantener cierta uniformidad en la edificación.

El señor JIRON concuerda con las observaciones del señor Ministro.

El señor MARTINEZ MONTT retira su indicación en atención a las razones dadas por el señor Ministro.

A continuación se dieron por aprobados los artículos 2.o y 3.o del proyecto, con lo que quedó totalmente despachado.

MODIFICACIONES DE LA LEY SOBRE IMPUESTO A LA RENTA Y CREACION DE NUEVOS TRIBUTOS

El señor GUZMAN (don Eleodoro E.) hace presente que en unión de los señores Cruzat, Correa y Alessandri ha formulado indicación para que se trate sobre tabla el proyecto aprobado por la Cámara de Diputados, e informado por la Comisión de Hacienda, que crea nuevos tributos para financiar el Presupuesto de 1944.

El señor MARTINEZ MONTT pide que este proyecto sea tratado en el Orden del Día de la sesión de mañana a fin de tener tiempo para imponerse de él, pues el impreso acaba de ser repartido, y en atención a que se trata de un asunto cuya importancia no permite despacharlo con la rapidez que desea el señor Guzmán.

El señor MARTINEZ (don Carlos Alberto) propone tratarlo en el Orden del Día de esta sesión.

Los señores GUZMAN (don Eleodoro E.) CRUZAT ALESSANDRI y CORREA aceptan la modificación propuesta por el señor Martínez (don Carlos Alberto).

Votada la indicación en la forma modificada, fué aprobada por 23 votos contra 5.

SALUDOS DE LOS SENADOS DE ECUADOR, MEXICO Y URUGUAY AL SENADO DE CHILE

El señor DOMINGUEZ.— Señor Presidente, Honorable Senado: Como lo sabéis, acabo de poner término a una jira de acercamiento cultural a través de las naciones del hemisferio. Al partir de Chile, me hice el propósito de conversar con los hombres de Estado, con los diplomáticos, los intelectuales y dirigentes de cada país, a fin de intercambiar ideas e impresiones acerca de los problemas que nos preocupan fundamentalmente como legisladores en esta hora del mundo.

Tengo la satisfacción de poder expresar al H. Senado y, por intermedio de esta alta tribuna, al pueblo de Chile, que pude cumplir en gran parte mis propósitos, porque hallé en todos los países de América que visité un ambiente propicio, un clima favorable en sentimientos de simpatía cordial para este representante del pueblo de Chile, para este miembro del Senado de la República.

Del resultado de mis experiencias y observaciones, de mis conversaciones con los hombres representativos y de mis visitas a las instituciones, a las Universidades y a las Escuelas, daré cuenta al Gobierno, a vosotros y al pueblo de Chile, en actuaciones posteriores.

En esta oportunidad, quiero cumplir con el deber ineludible de informar acerca de las recepciones que me tributaron, en actos públicos, los Senados del Ecuador, de México y del Uruguay, y de las expresiones de simpatía hacia Chile, que en mi persona manifestaron los miembros del Senado de otros países que, por encontrarse en períodos electorales o en receso, no pudieron hacerlo en el recinto mismo del Parlamento.

SALUDO DEL SENADO ECUATORIANO

Pues bien, Honorable Senado apenas arribé a la República hermana del Ecuador, tuve el agrado de ser saludado por algunos colegas de la alta Corporación de aquel país y más tarde, notificado de que sería recibido por el Senado ecuatoriano.

Efectivamente, el 14 de septiembre, acompañado de los señores Secretario y Edecán de la Cámara de Senadores, ingresé al recinto legislativo ocupando un asiento junto al Presidente del Senado ecuatoriano, don Miguel Angel Albornoz, quien, presentándome ante los honorables colegas de aquel país, se expresó en las siguientes palabras:

"Es sumamente grato para el Senado del Ecuador, recibir vuestra visita. Sois representante de un pueblo amigo y hermano que tiene hondas raíces en nuestro corazón. Deseo, señor Senador, que llevéis a vuestra patria, los votos que formulo en nombre de mi país, por la grandeza y prosperidad de vuestro pueblo, de vuestro Gobierno y por la propia vuestra".

El señor Presidente cedió después la palabra al Honorable Senador, doctor Manuel Cueva García quien, en una brillante improvisación, se refirió a los vínculos de tradicional buena amistad existente entre el Ecuador y Chile, recalcando la similitud de principios e inquietudes americanistas, que son la característica de ambos países hermanos.

Un párrafo de su elocuente discurso traducirá mejor que mis propias palabras, el profundo sentido de cordialidad del H. colega ecuatoriano, doctor Cueva García:

"Seguramente habría respondido más a un concepto íntimo a una forma auténtica de fijar nuestras relaciones, si os hubiese llamado "estimado colega". Así consideramos aquí, en mi país, a los hombres de América. Concepto fraternal nacido del corazón ecuatoriano que no conoce la deslealtad. Con ese limpio sentido fraternal, señor, el saludo de afecto de nuestro país hacia el vuestro. Afecto que no es nuevo, y que nació en los albores de la Independencia. Recordad y decid a vuestro país que os saludó el Senado del Ecuador, integrado por una mayoría que ha hecho y realizado las reformas más substanciales en el campo social y político del país, con miras al engrandecimiento y a la felicidad del pueblo ecuatoriano".

Yo hube, señor Presidente, de contestar estas manifestaciones de profunda fraternidad hacia mi país, con una improvisación en la que expresé que constituía un motivo de orgullo para el representante chileno, poder ser portador ante este H. Senado y ante el pueblo de Chile, del saludo cordial del Senado ecuatoriano y afirmé del modo más sentido que me fué posible, que el Senado ecuatoriano y el pueblo del Ecuador, podían estar seguros de que no solo contaban con un sitio en el sentimiento del pueblo chileno y de que este pueblo sabría corresponder con justicia a la leal amistad del pueblo ecuatoriano, sino que yo estaba seguro de que los acontecimientos del mundo que nos obligaban a afrontar iguales preocupaciones, nos hallarían de nuevo, como en otro tiempo, unidos en el propósito común de defender la libertad y de trabajar por la justicia.

ATENCIONES RECIBIDAS EN COLOMBIA

Había recibido, señor Presidente, a mi arribo a Colombia, una cordial invitación para visitar el Senado de aquella República hermana. La República de Colombia tierra de democracia y de libertad, asistía en aquellos días a un proceso de agitación política que puede causar asombro y producir sorpresa a los espíritus acostumbrados al sosiego sepulcral y que condenan a los pueblos los regímenes de dictaduras; pero no a los miembros de este Honorable Senado, representante de una de las más legítimas democracias de América.

Los Senadores de aquel país, en presencia de dificultades surgidas en el ambiente político nacional, con un alto sentido patriótico, se reunieron extraordinariamente durante varios días, en busca de una solución a las dificultades producidas y que podían poner en peligro la vida del régimen democrático, al que aquella nación y ese pueblo son sinceramente adictos.

Tuve más tarde la satisfacción de saber que esas dificultades propias de un régimen democrático, habían sido satisfactoriamente resueltas. Fué por estos motivos, Honorable Senado, que no pudo realizarse la sesión acordada para recibir al Senador que habla.

Creo oportuno, sin embargo transcribir la atenta comunicación que recibiera en esa oportunidad:

Asunción Fernández de Soto, Presidente del Senado Colombiano, saluda muy atentamente al señor doctor don Eliodoro Domínguez, Senador de la República de Chile, y se permite manifestarle con sincero pesar que, por motivos de última hora, la Corporación se abstuvo de sesionar en la tarde de hoy, privándose así, lamentablemente, del honor de recibirlo en su seno.

"Fernández de Soto aprovecha esta oportunidad para presentar al Senador Domínguez, las expresiones de su distinguida consideración".

SALUDO DEL SENADO MEXICANO

En sesión pública del 8 de octubre tuve la inmensa satisfacción de que, en mi persona, el Senado de la gran nación mexicana rindiera homenaje de cordialmente al Senado del pueblo de Chile. El día indicado ocupamos un asiento en la presidencia de la Corporación mexicana, el embajador de Chile en aquel país, señor Oscar Schnake Vergara, y el Senador que habla, después de haber sido objeto de una clamorosa ovación tributada por los Senadores mexicanos puestos de pie, y que comprendimos iba dirigida no a nuestras personas, sino a nuestro país.

El Presidente del Senado mexicano, señor Abraham Gonzalez ofreció la palabra al señor Licenciado Noé Lecona, quien, entre otras cosas, expresó lo siguiente:

"Hace dos años, dijo, este recinto nuestro se vió honrado con la visita que le hiciera otro Senador chileno. Fué aquella una ocasión propicia para exaltar el sentimiento de simpatía y fraternidad hacia la hermana República, pues México ha sentido admiración por aquel país, cuya vida pública se ve acrecentada con hombres de la talla de Bernardo O'Higgins, y siempre han existido en los mexicanos las más fuertes emociones cuando se recuerda la trayectoria de aquel país siempre orientado hacia un deseo de mejoramiento y de justicia".

El señor Lecona, dirigiéndose al Senador que habla, dijo a continuación que mi visita tenía características de solemnidad en esta hora dramática del mundo. Abordó a continuación la situación actual, en la que México y Chile luchan con las democracias y en contra del totalitarismo nazi-fascista. Hizo hincapié en la semejanza de ideales y filosofías de los dos países, para decir luego que era agradable para el Senado mexicano abrir las puertas al Senador chileno para hacerlo sentir igual sensación que si se encontrara en el Senado de Chile. Se refirió luego a un proyecto aprobado hace dos años por el Parlamento mexicano, para constituir la Unión Interparlamentaria de América, cuyos fines serían unir a los parlamentarios del hemisferio, propagar los principios democráticos y estudiar los sistemas legislativos, con el fin ulterior de acercar todas las legislaturas de los países americanos.

Expresó a continuación que el Parlamento mexicano se adhería a los principios de la Carta del Atlántico, la que no creía un emblema de la guerra para ganar prosélitos, sino un nuevo evangelio para la conducta de los hombres y de los pueblos.

El H. Senador Lecona, después de hacer un cálido elogio de Chile, terminó diciendo: "La unidad continental que se pregona, carecería de sentido si no se hiciera descansar sobre las bases espirituales. Por eso, concluyó, queremos ganar en Ud. un amigo que sea capaz de llevar a su país la verdad de lo que ha visto, oído y sentido en nuestra patria. Deseamos que, al retornar Ud. a aquella hermosa patria, lleve nuestro saludo fraternal, del Senado de México al Senado de Chile".

Señor Presidente: Durante largos años de mi vida, por contacto permanente con las grandes manifestaciones populares y por mi actuación en la vida política, he podido presenciar actos en que el sentimiento de los hombres, trasuntado sus cotidianas actitudes, adquiriría formas de singular cordialidad. Pero, no declaro en esta Corporación que nunca expresión alguna de sentimientos fraternos adquirió en mi conciencia y en mi corazón el relieve de viva emoción que en ese instante adquirió para mí la extraordinaria recepción de que era objeto en el Senado mexicano. Me puse de pie y con profunda emoción, agradecí en nombre de mi país y en nombre del Senado chileno, aquella recepción sin paralelo de que era objeto.

Quiero expresar a los colegas mexicanos que Chile había sido siempre un sincero amigo del pueblo de México; que habíamos seguido con el más profundo interés el desarrollo de los acontecimientos sociales y políticos de aquel país hermano; que repercuten en nuestra vida todos los hechos de la vida de ese pueblo", y terminé diciendo: "Al reintegrarme a las labores educativas de mi patria y a las más altas del Parlamento de Chile, podéis tener la convicción más profunda de que si antes fuí un comprensivo defensor de vuestros movimientos sociales y de vuestras inquietudes políticas, ahora contribuiré a hacer que Chile, como buen hermano vuestro, se coloque siempre del lado de México en las horas de inquietud y en las horas de sus grandes realizaciones".

Concluí mi actuación abrazando en nombre de mis colegas de este Senado al Presidente del Senado mexicano, H. señor Gonzales. En el momento en que abandonábamos la sala con el Embajador Schnake, los senadores mexicanos, poniéndose nuevamente de pie, vivaron entusiastamente a Chile.

Días más tarde, a mi regreso de Estados Unidos y del Canadá, por estar en receso el Senado cubano, en una manifestación que me ofreciera el H. senador y candidato a la Presidencia de la República, Dr. Carlos Saladrigas, y a la que concurrieron Ministros de Estado y otros colegas del Senado cubano y ese diplomático chileno de fina estirpe que es el señor Emilio Edwards Bello, tuvimos oportunidad de conversar acerca de las relaciones comerciales y culturales entre Chile y Cuba. Los senadores y Ministros de Estado allí presentes, reiteraron sus expresiones de profunda cordialidad y simpatía para este país.

Finalmente, Honorable Senado, a mi paso por la República uruguaya, tuve el honor de ser recibido por los senadores de aquel culto país en un acto que se realizó en la Sala de la Presidencia, con la asistencia de la mayoría de los representantes del país hermano, y entre los que merece destacarse la presencia de dos senadoras, la Dra. Alvarez de Demichelli y la Dra. Pinto de Vidal.

En un cariñoso discurso, el Presidente del Senado uruguayo, Dr. A. Guani, se refirió a la tradicional amistad y a los vínculos de profunda raíz fraternal que han unido siempre a Chile y Uruguay. Recordó con sentida emoción el gesto de Chile al enviar tropas para la defensa del pueblo uruguayo en una hora difícil para la historia de aquel país. Recordó también las muestras de cordial adhesión de que los uruguayos habían sido siempre objeto por parte de los hombres públicos y del pueblo de Chile, y de igual modo que los senadores ecuatorianos, mexicanos y cubanos, me pidió traer un saludo a esta Corporación y al pueblo de Chile.

Contesté expresando que no sólo debía agradecer las muestras de simpatía de que era objeto en ese instante, como representante chileno, sino que quería recordar cuánto habían significado, en mi formación espiritual y en la de muchos otros educadores chilenos, los aportes de los intelectuales y grandes maestros uruguayos, como Clemente Estable, Sebastián Morey Otero, Sabas Olaysola, Otto Niemann, Carlos Sabat Ercasti, Emilio Oribe, Juana de Ibarbourou y Carlos Vaz Ferreira.

Me referí también a la influencia continuada de la cultura pedagógica uruguaya en el progreso de las ciencias educacionales del continente y terminé expresando que siempre existiría un lugar en el pensamiento de los educadores del pueblo chileno para la pequeña pero culta nación uruguaya, tierra de libertad, de progreso y de justicia, alto ejemplo de civismo y permanente alimentadora de superiores ideales de vida dentro del continente. El pueblo de Chile, concluí, afanoso propulsor de la cultura y fomentador entusiasta de la educación popular, admira sin ambages la colaboración que los hombres del Uruguay hacen al progreso de la cultura del continente.

Señor Presidente, Honorable Senado: Al daros cuenta de estas actuaciones que he cumplido cómo colega vuestro, al transmitiros los homenajes de que ha sido objeto mi país, en la persona de un colega vuestro, y al transmitiros los saludos de que soy portador de parte de los senadores del continente a que ya me he referido, os expreso mi profunda convicción de que el ambiente favorable que en estos instantes viven las Américas para afianzar los lazos de confraternidad americana, es el más propicio de todos para realizar un Congreso Intercontinental de representantes de los Parlamentos del hemisferio.

Junto con pediros que déis vuestra aprobación para que la Mesa del Senado envíe sus notas de agradecimiento, correspondiendo los saludos de los Senados del Ecuador, de México y del Uruguay, os pido que acojáis con benevolencia la idea que acabo de formular en el sentido de que sea el Senado chileno el que propicie y lleve a efecto el proyecto de convocar para una fecha próxima a un Congreso Panamericano de Senadores y Representantes de todos los países del hemisferio, con el fin de considerar los problemas que la guerra está planteando ya a todos los gobernantes y legisladores del mundo.

Antes de terminar, Señor Presidente y H. Colegas, séame permitido expresar mi fe en el triunfo de los principios de libertad y de justicia, desgraciadamente olvidados en algunos de nuestros países, pero sostenidos y vividos con vigor en el corazón de todos los pueblos de América.

Yo sentí, H. Senado de Chile, que cuando los pueblos que visité aplaudían mis palabras, aplaudían en mí a una de las pocas Repúblicas legítimamente democráticas de Ibero América. Yo sentí que aplaudían al pueblo pobre pero esforzado y progresista que es Chile; aplaudían a esta tierra de libertades públicas y de derechos ciudadanos; estimulaban a un luchador de la justicia, como instituciones a todos a que continuáramos guardando esta conquista, conservando este refugio para los perseguidos políticos del continente. Y yo os digo, esta tarde, H. colegas del Senado de Chile, que me vine convencido de que defraudaría a esos hombres y a esos pueblos, si no empleara agotar junto a vosotros los esfuerzos necesarios no sólo para mantener esta democracia chilena, sino para mejorarla y perfeccionarla.

DENUNCIA SOBRE FLAGELACIONES EN SAN VICENTE DE TAGUA-TAGUA

El señor ESTAY da cuenta del telegrama recibido de la localidad mencionada, sobre flagelaciones que habrían cometido agentes de Investigaciones, y pide se oficie sobre el particular a los señores Ministros del Interior y de Justicia.

CONSEJERO DEL INSTITUTO DE FOMENTO MINERO E INDUSTRIAL DE TARAPACA, EN REPRESENTACION DEL SENADO

—Se procede a la elección de un representante del Senado ante el Instituto mencionado y resulta reelegido don Carlos Rubke.

CABLEGRAMAS A LOS SENADOS ECUATORIANO, MEXICANO Y URUGUAYO

—A indicación del señor DOMINGUEZ se acuerda enviar telegramas a los Senados de Ecuador, México y Uruguay, para agradecer y retribuir los saludos que por su intermedio estas Corporaciones enviaron al Senado de Chile.

CALIFICACION DE URGENCIAS

Se acuerda el trámite de "simple urgencia" para los siguientes proyectos:

Sobre reglamentación de los ascensos de contraalmirantes técnicos de la Armada Nacional, y

Sobre modificación de la ley relativa a tierras fiscales en Magallanes.

SEGUNDA HORA

MODIFICACION DE LA LEY DE IMPUESTO A LA RENTA, Y CREACION DE NUEVOS TRIBUTOS

—Pónese en discusión general este proyecto.

El señor RODRIGUEZ DE LA SOTTA toma nota con agrado del párrafo del informe de la Comisión de Hacienda del Senado en que se dice que el señor Ministro dejó expresa constancia de que tendrá cuidado en adoptar todas las medidas necesarias para producir el máximo de economías en los gastos públicos, "por que no es posible gravar nuevamente a los contribuyentes sin que, al mismo tiempo, se cree una atmósfera de confianza en la opinión pública, mediante un severo control de los egresos fiscales".

Se manifiesta plenamente de acuerdo, salvo esta opinión del señor Ministro de Hacienda; pero considera que las promesas de hacer economías por un total que se calcula en 300 millones de pesos, no bastan para producir sensación de confianza en la opinión pública.

Recuerda que en la Comisión Mixta de Presupuestos propuso, como medio práctico de producir economías en los gastos fiscales, la dictación de una ley que permitiera hacer reducciones en los "gastos fijos" del Presupuesto, que son los que consumen la mayor parte de él. Alude a un cuadro presentado por el anterior Ministro de Hacienda durante la discusión del Presupuesto para 1943, del cual se desprende que los gastos fijos del año en curso ascendían a 3.227 millones de pesos (incluyendo el aumento de sueldos al profesorado), en tanto que los gastos variables montaban sólo 700 u 800 millones.

Estima que las economías que se hicieran en los gastos variables no representarían gran cosa, en la cantidad de 4 mil millones de pesos a que asciende la totalidad del Presupuesto para 1944, y que en vez de solicitarse nuevos impuestos por un total de 400 millones, debiera despacharse una ley sobre reducción de los gastos fijos, con lo que fácilmente se obtendría una cantidad equivalente.

Recuerda que el señor Ministro ha prometido hacer economías por 300 millones sin necesidad de ninguna autorización legislativa especial; sin embargo, hace presente que, mediante la ley de esta naturaleza, fácilmente se podría hacer economías por 400 millones de pesos, que es el monto de los impuestos que se pretende establecer.

El señor MATTE (Ministro de Hacienda) pregunta si el señor senador suprimiría puestos públicos.

El señor RODRIGUEZ DE LA SOTTA contesta que no sólo puestos públicos, sino servicios enteros.

El señor AMUNATEGUI expresa que el señor Ministro ha declarado que, mediante los nuevos impuestos, espera obtener 400 millones, y que, además, en el curso del año, hará economías por 300 millones.

El señor RODRIGUEZ DE LA SOTTA contesta que eso importaría despachar el Presupuesto con déficit, lo que está prohibido al legislador.

Insiste en la imposibilidad de producir atmósfera de confianza en la opinión pública sobre la base de promesas de los Ministros, en atención a lo poco que éstos suelen durar en sus cargos.

Analizando como el Ministro de Hacienda llega a estimar en 952 millones el déficit del presupuesto del año próximo, anota que en esa estimación se considera una partida de 280 millones de pesos por mayores gastos que suman los suplementos pedidos en 1943 y otros gastos que ya se han efectuado; en circunstancias en que en el presupuesto para 1944, presentado por el señor Del Pedregal, se suma a los gastos de 1943 una partida de 300 millones por concepto de mayores gastos en este último año; con lo que dicho presupuesto fué elevado de 3.185 millones a 3.487 millones. En su concepto no se justifica, por lo tanto, la partida de 280 millones que el señor Ministro considera para llegar a totalizar en 952 millones el déficit del presupuesto para el próximo año.

El señor MATTE (Ministro de Hacienda) observa que se han dictado nuevas leyes que han aumentado los gastos fijos.

El señor RODRIGUEZ DE LA SOTTA dice que son partidas pequeñas, porque la referente al aumento de sueldos al profesorado, que es la principal, está considerada también aunque en partida aparte, en esos cálculos.

Piensa que el señor Ministro ha estimado razonable esta observación, pues, según información de prensa, en la Comisión de Hacienda de la Cámara de Diputados habría rebajado de 952 a 672 millones la cifra del déficit calculado, o sea, la diferencia de 280 millones a que ha aludido.

Agrega que en esta cifra rectificada, de 672 millones, se han rebajado también 208 millones por concepto de menores entradas que, en opinión del señor Ministro, se producirán durante el año 1944 en las aduanas.

Dice que esto tampoco justifica el establecimiento de nuevos impuestos, porque la disminución de entradas es una eventualidad por el momento infundada, ya que es muy probable que la guerra termine pronto y que las entradas de aduanas suban en el segundo semestre de 1944 en tal forma que será posible cubrir sobradamente la disminución que pudiera presentarse en el primer semestre de ese año. Esto —agrega— es, naturalmente, una suposición, pero también lo es el que las entradas aduaneras puedan disminuir en 1944 y esta sola posibilidad no autoriza para imponer una nueva y pesada carga al país; eso sería procedente sólo si durante el primer semestre del próximo año se comprobara la fuerte disminución de entradas aduaneras, que se teme; no es justificable en este caso adelantarse a los acontecimientos.

Pero no son éstas —dice— las objeciones más importantes que quisiera hacerse al proyecto, la observación fundamental es que este enorme sacrificio, de 400 millones de pesos de nuevos impuestos, que va a recaer sobre el país, será absolutamente efímero y no resolverá nada, de modo que es seguro que, a mediados del año próximo, la Hacienda Pública del país se encontrará exactamente en la misma situación que actualmente. Ello se deberá a que el *proceso inflacionista, contrario, siente a lo que muchos piensan, lejos de descender, se mantiene en realidad con toda su fuerza* y será necesario por eso, atender las consiguientes nuevas peticiones de aumento de sueldos y de salarios. En efecto, según el índice estadístico, el costo de la vida ha subido, en el último año en un quince por ciento; y de acuerdo con este aumento deberían reajustarse, en enero próximo, los sueldos de los empleados particulares. ¿Podría, en estas circunstancias, el Estado, que obliga a los empleadores particulares a hacer ese reajuste en el caudal de sus empleados, negarse, a su vez, a hacer ese ajuste en el sueldo de sus propios empleados, los funcionarios públicos? Y tal reajuste significaría 500 o 600 millones de pesos de mayor gasto. A esto hay que agregar el mayor sueldo de los empleados particulares, que representará 600 millones de pesos (cien mil millones); el mayor salario de los obreros, 600 millones (15 por ciento de cuatro mil millones), y el aumento de los sueldos y salarios del personal de la Emp. de los FF. CC. del E. con motivo del alza de tarifas, que puede calcularse en unos 200 millones de pesos.

Todo esto hace un total de unos 1.700 millones de pesos; aumento del poder comprador del país *ante una producción estacionaria*; si no disminuida (como podría deducirse de muchos antecedentes).

Esta es — termina — la confirmación irrefutable de que el proceso inflacionista se mantiene en toda su fuerza y éstas son las consideraciones por las cuales negará su voto al proyecto en debate.

El señor MATTE (Ministro de Hacienda) dice que la cifra de 280 millones de pesos no corresponde, en realidad, a suplementos (como aparece, por un error de redacción), sino a los mayores gastos inevitables calculados por las oficinas de Hacienda para el año próximo de acuerdo con los factores que han determinado el crecimiento de los Presupuestos en los últimos seis o siete años. Añade que a esta cifra se llegó después de hacer un estudio minucioso en los distintos Ministerios para dejar sólo los gastos más necesarios no obstante lo cual la cifra de gastos variables aparece elevada en relación con la de 1943, lo que no puede evitarse, dados los factores de aumento que en ellos intervienen (entre otros, el costo de la vida).

La prueba —añade — de que no es exagerada la suma de 280 millones que calcula el Gobierno, es que con posterioridad a la presentación del proyecto de Presupuesto al Congreso, diferentes servicios han hecho peticiones de que se les destinen mayores recursos para poder atender a sus necesidades; y estas peticiones representan cerca de 300 millones de pesos.

En cuanto al menor Cálculo de Entradas, dice que no se ha hecho sino tomar en cuenta lo que se observa en el rendimiento de las rentas durante este año, y agregar unos 300 millones de mayor renta que se calcula por impuestos directos e indirectos, excepctuadas las entradas de Aduana. Añade que la Dirección General de Impuestos Internos estableció que los impuestos han rendido en el presente año 1.675 millones de pesos, y con optimismo los ha calculado para el próximo año en 1.948 millones, cifra que con seguridad va a verse reducida.

Agrega que en esta forma apareció el déficit de 952 millones de pesos.

Es innegable — prosigue — la conveniencia de proceder a una reorganización completa de la Administración Pública tanto para corregir las deficiencias que en ella se notan como para reducir los gastos fijos del Presupuesto; pero esta no es obra que pueda llevarse a cabo en corto tiempo, por razones obvias. El Gobierno, sin embargo, está abordando el problema, y con el procedimiento de colocar en las plantas suplementarias al personal que no sea estrictamente necesario, logrará, seguramente, disminuir el número de empleados públicos sin cometer injusticias ni crear problemas que se derivarían de la cesantía o de la desocupación. Por lo demás la supresión inmediata de servicios cuya legalidad de existencia pueda discutirse, no representaría una economía superior a 40 o 50 millones de pesos.

Con posterioridad al envío del proyecto de Presupuesto, el Gobierno ha formulado indicaciones tendientes a realizar los propósitos de economía que inspiran, pero nadie puede desconocer la dificultad de obtener desde luego economías muy apreciables en los gastos públicos como saíamos, hay que reconocer que sería peligroso y produciría grandes trastornos una brusca y repentina retención del proceso de inflación, aunque tiene la satisfacción de declarar que está empeñado en detener la marcha progresiva de unos y otro. Hace notar que el alza del costo de la vida ha disminuído su velocidad en el último año y ve en ello una posibilidad de que por este camino se llegue a la regularización de las finanzas nacionales y a la estabilización de sueldos, salarios y precios.

Agrega que, en resumen, el déficit de 952 millones de pesos que podría producirse al 31 de diciembre de 1944, está claramente establecido. Que está también establecido que se harán economías por 300 millones de pesos. Que se piden y sólo por tiempo transitorio, 400 millones de pesos en mayores impuestos. Los 252 millones de pesos que faltan para saldar el déficit se obtendrán también con otros recursos de que dispone el Gobierno.

En esta forma, añade, se contribuye mediante presupuestos debidamente financiados a la estabilidad económica nacional.

El señor AZOCAR expresa que el manejo de las finanzas ha sido siempre en Chile de la responsabilidad exclusiva de los partidos históricos.

El señor RODRIGUEZ DE LA SOTTA observa que entre esos partidos está el Radical.

El señor AMUNATEGUI cita a los señores Marciel Mora y Pedro E. Alfonso entre los Ministros de Hacienda radicales.

El señor ORTEGA dice que ha habido excepciones y que desde la oposición no se puede hacer Gobierno.

El señor WALKER recuerda entre otros Ministros radicales a los señores Quezada Acharán y Oyarzún.

El señor AZOCAR, dice que desde 1938, la cartera de Hacienda ha estado a cargo de hombres que no pertenecían a ninguno de los partidos llamados propiamente de Izquierda, y que el Partido Socialista lamenta especialmente el desastre financiero de la nación por el hecho de que invariablemente el pueblo paga toda alza de impuestos, en forma que ya no cabe insistir en que ha diferencia entre los llamados impuestos directos y los indirectos. Más aún, al aumentar el impuesto sobre un artículo de consumo, se permite al capitalista aumentar sus utilidades: el alza de diez centavos en el kilo de azúcar, aplicado a las refinerías, significa, en el hecho, que el consumidor deberá pagar 20 o 30 centavos más por el kilo, con evidente ganancia para el capital.

Acompaña al señor Rodríguez de la Sotta en su deseo de que se detenga el aumento de los gastos públicos, y señala que su partido, como una demostración de que no tiene interés en situaciones dentro del Presupuesto o en prebendas de ninguna clase, se ha alejado del Gobierno.

No consideraría grave la situación si en el aumento participaran en forma importante los gastos reproductivos pero esa no es la situación. Especialmente le preocupa el hecho de que la producción permanezca estacionaria, sobre todo en lo relacionado con la producción de alimentos. Sin embargo, hace notar que los sectores que con más insistencia piden un aumento de la producción, son los mismos que entraban la aplicación de las medidas tendientes a ese aumento, solicitando que se veten leyes o que el Presidente de la República no ejercite las facultades especiales — amplísimas algunas — que le han sido conferidas en el último tiempo. Y en cuanto al Ejecutivo mismo, el Partido Socialista le hace el cargo de no haber aplicado con valentía las medidas de fijación de precios, únicas que en estos momentos pueden procurar un alivio al consumidor. Opina que el Gobierno debió haber hecho una detenida investigación de las causas del alza de los precios para obrar en consecuencia, y cree que si así hubiera procedido habría descubierto que, en contra de lo dicho por los economistas clásicos en el Parlamento, la especulación juega decisivo papel en el alza. Y estima que permitir que los capitalistas continúen en estos momentos obteniendo utilidades extraordinarias, es sencillamente criminal.

Por eso se han dado facultades al Ejecutivo para fijar precios y establecer sanciones que deberían ser más fuertes que las aplicadas a un delito común, porque se trata de daños a la colectividad.

Los señores Ministros de Agricultura y de Economía deberían haber estudiado el alza de precios en el terreno mismo, para darse cuenta de cómo los precios se duplican y triplican sin benefic

"La Quinta Columna es la autora de este golpe artero en contra de mi Gobierno"

DECLARO A "LA NACION" EL EX PRESIDENTE DE BOLIVIA, GENERAL DON ENRIQUE PEÑARANDA, AL LLEGAR AYER A ARICA.—EL GOBIERNO DARIA TODA CLASE DE GARANTIAS AL EX MANDATARIO, QUIEN SE RADICARIA EN SANTIAGO

CATEGORICA RENUNCIA DE SU CARGO PRESENTO EL EMBAJADOR DE BOLIVIA EN CHILE, EXCMO. SR. ALBERTO OSTRIA GUTIERREZ

LAS NACIONES AMERICANAS ADOPTARIAN UNA ACTITUD EN CONJUNTO ACERCA DE SI RECONOCEN O RECHAZAN AL GOBIERNO ESTABLECIDO POR LOS REVOLUCIONARIOS

Desde ayer se encuentra en territorio de la República, el ex Presidente de Bolivia, general don Enrique Peñaranda, quien fué derrocado junto con su Gobierno en la madrugada del lunes último, debido al movimiento revolucionario organizado por los militares jóvenes del vecino país.

Nada se sabe por el momento acerca de si el General Peñaranda piensa venir hasta nuestra capital, o si tiene intenciones de proseguir viaje a otro país. No obstante, ha circulado el rumor de que en breve puede llegar a Santiago, por la vía aérea.

En los círculos oficiales pudimos saber que el Gobierno de Chile, de acuerdo con sus tradiciones, dispensará su mayor hospitalidad al ex Primer Mandatario boliviano, y le rodeará de todas las seguridades necesarias, especialmente, si resuelve venir a radicarse a nuestra capital.

LLEGO EN LA MADRUGADA EN AUTOCARRIL

Nuestro corresponsal en Arica, nos envió el siguiente telegrama acerca de la llegada del general Peñaranda:

ARICA 21.— A las cuatro de la madrugada de hoy, llegó procedente de La Paz en autocarril el ex Presidente de Bolivia, general don Enrique Peñaranda, acompañado de su hermano, el capitán de Ejército, señor Eliseo Peñaranda y del Adicto Militar a nuestra Embajada en La Paz, comandante señor Víctor Pinstein. En la Estación fué esperado por el Gobernador de Arica general en retiro, don Juan 2.o Contreras y demás autoridades civiles y militares, quienes luego de darle la bienvenida lo acompañaron hasta el Hotel Pacífico, en donde se hospedará.

"LA 5.a COLUMNA FRAGUO LA REVOLUCION"

Entrevistado por este corresponsal, declaró lo siguiente acerca de la fisonomía del movimiento revolucionario estallado en su país:

"No cabe duda de que el movimiento revolucionario ocurrido en mi país fué inspirado, organizado y llevado a cabo por elementos nacistas. La Quinta Columna es la autora de este golpe artero en contra de mi Gobierno, el cual siempre otorgó las más amplias garantías al pueblo boliviano. A la sombra de esas garantías, los elementos mencionados socavaron las bases democráticas de mi Gobierno. Naturalmente, que la actual junta gubernativa para sostenerse, abundará en protestas democráticas y de solidaridad con las naciones unidas, especialmente con las repúblicas latinoamericanas, lo que está muy lejos de ser efectivo."

Interrogado sobre las proyecciones internacionales que podría llegar a tener para su país el movimiento revolucionario que culminó con su caída, expresó: "Sobre eso no puedo anticipar nada. Los acontecimientos lo dirán".— (Encina, corresponsal).

NADA OFICIAL

En los círculos de Gobierno no se informó ayer nada oficial acerca de la actitud que se adoptará con los revolucionarios triunfantes de la República de Bolivia.

En el Ministerio de Relaciones Exteriores, de acuerdo con nuestras informaciones, se sigue esperando nuevos antecedentes acerca de las tendencias de los militares que se tomaron el poder, para proceder a reconocer o a rechazar el nuevo Gobierno que han establecido en La Paz.

Excmo. señor Alberto Ostria Gutiérrez, Embajador de Bolivia.

SE ESTARIA HACIENDO UNA CONSULTA

En círculos allegados al Ministerio de Relaciones, pudimos informarnos que se estaría haciendo una consulta precisa a todas las Cancillerías del continente acerca del nuevo Gobierno boliviano.

De acuerdo con estas gestiones las naciones americanas adoptarían una actitud en conjunto frente a los revolucionarios.

Se estima que pasarán aún varios días más antes de resolverse en definitiva este problema.

RENUNCIA EL EMBAJADOR EN CHILE

El Embajador de Bolivia ante el Gobierno de la Moneda, Excelentísimo señor Alberto Ostria Gutiérrez, ex Canciller de su país, visitó en la mañana de ayer al Ministro de Relaciones don Joaquín Fernández, a quien comunicó que había resuelto renunciar a su alto cargo, en vista de los antecedentes relacionados con la revolución que había estallado en su país.

El Excmo. señor Ostria Gutiérrez conversó también con el Subsecretario Subrogante de Relaciones, don Fernando García Oldini, a quien comunicó también su resolución, y con quien cambió ideas acerca de las últimas noticias recibidas de su patria.

CATEGORICA RENUNCIA

El texto de la categórica renuncia del Excmo. señor Ostria Gutiérrez, la que fué enviada ayer mismo por cable a la Cancillería de La Paz, es el siguiente:

"Santiago, 21 de diciembre de 1943.— Ministro Relaciones. — La Paz (Bolivia).

Renuncio irrevocablemente el cargo de Embajador de Bolivia en Chile al tener noticia oficial, por sus circulares número 44 y 45, del movimiento revolucionario que ha derrocado al Gobierno constitucional de la Nación.

(Fdo.): **Alberto Ostria Gutiérrez."**

DIPLOMATICOS EN LA CANCILLERIA

El Embajador de Argentina, Excmo. señor Carlos Güiraldes, visitó ayer al Canciller señor Fernández, con quien estuvo cambiando ideas acerca de la revolución boliviana.

Con el mismo objeto visitó al Ministro de Relaciones el Embajador del Paraguay, Excmo. señor José Dahlquist.

S. E. CONCURRIRA AL EJERCICIO DE LA DEFENSA CIVIL

Ayer se entrevistó con el Presidente de la República el Director de Defensa Civil, señor Raúl Aldunate Ph. a fin de darle cuenta de la forma como se desarrollará el ejercicio demostrativo de mañana jueves en la noche y al cual el Excmo. señor Ríos ha prometido concurrir.

"EL SEGURO CHILENO HA AFRONTADO CON GRAN EFICACIA LA RESPONSABILIDAD QUE LAS TRAGICAS CIRCUNSTANCIAS ACTUALES SUMEN AL MUNDO"

EXPRESO EL DECANO DE LA FACULTAD DE ECONOMIA, DON GUILLERMO DEL PEDREGAL, DURANTE EL ACTO DE AYER EN LA UNIVERSIDAD EN CELEBRACION DEL "DIA DEL SEGURO"

El señor Armando Hamel hace uso de la palabra en el Salón de Honor de la Universidad

Un éxito halagador alcanzaron ayer las festividades de celebración del "Día del Seguro". Los actos públicos que se habían anunciado se cumplieron brillantemente, con asistencia de destacadas personalidades del Gobierno, de las finanzas, la industria y el comercio.

VELADA EN LA UNIVERSIDAD

En el Salón de Honor de la Universidad de Chile se efectuó una velada en la cual destacados oradores hicieron resaltar la importancia del seguro privado y sus proyecciones en el orden económico nacional.

Hizo uso de la palabra, en primer término, el Superintendente de Sociedades Anónimas don Luis Merino Lizana, quien destacó la significación del "Día del Seguro" y la necesidad siempre oportuna de proponder a la difusión de los conceptos que envuelve esta idea, que encierra un rol de protección y previsión y que sobre importantes aspectos de la vida económica del país.

DON GUILLERMO DEL PEDREGAL

Ocupó la tribuna a continuación don Guillermo del Pedregal, Decano de la Facultad de Economía de la Universidad de Chile.

El distinguido economista, en una improvisación brillante, se refirió a los diversos aspectos del Seguro y expresó textualmente "El seguro chileno ha podido afrontar la responsabilidad que las trágicas circunstancias del momento sumen al mundo, con toda la eficacia de las grandes instituciones".

PALABRAS DE DON ARMANDO HAMEL

Acallados los aplausos que los asistentes tributaron al señor del Pedregal, tomó la palabra el Director Gerente de la Caja Reaseguradora de Chile, don Armando Hamel.

El señor Hamel destacó la importancia de hacer, en el día aniversario de la Ley — 16 años después de la fundación de la Caja Reaseguradora, un examen retrospectivo de algunos de los aspectos más sobresalientes de la institución y del comercio de Seguros.

Expuso en forma clara y precisa la forma en que se han cumplido las disposiciones de la Ley y el propósito que tuvo el Legislador al dictarla.

También se refirió a la nacionalización del Seguro en Chile, citando la ley 4.228 que considera como un modelo en su género por ser un justo medio entre la intervención del Estado y la iniciativa privada.

Terminó el señor Hamel ocupándose del tema del seguro y los problemas de la postguerra, expresando que después de hacer un análisis sereno de las condiciones actuales es posible sino expresar un mensaje de optimismo para el futuro.

EL SEGURO EN LA POSTGUERRA

A continuación don Jorge Bande, Profesor de Seguros de la Facultad de Economía y Comercio, dio lectura a una corta conferencia sobre las perspectivas del seguro en la postguerra.

En su brillante disertación el orador se refirió a los cambios fundamentales que está originando en la estructura de la economía mundial el presente conflicto bélico. Sitúó el economista a la institución del seguro en un plano angular de la reconstrucción del mundo de la postguerra, agregando que en medio de los anhelos de organizar el mundo del mañana, ha merecido especial preocupación organizar la previsión del hombre de la postguerra.

Se refirió en seguida el señor Bande, en forma muy especial, al Plan Beveridge, cuyos principios analizó detenidamente en su relación con la satisfacción de las verdaderas necesidades de previsión del hombre medio de la postguerra.

A NOMBRE DE LOS ASEGURADORES

Cerró la brillante velada de la Universidad, don Daniel Barros Varela, quién habló en representación de las Asociaciones de Aseguradores.

El señor Barros Varela dijo en uno de los acápites principales de su disertación: "Año tras año y cada vez con mayor interés y comprensión de parte del Estado, es alentador ver formarse alrededor del concepto del seguro privado, una más clara y mayor conciencia de su rol previsor y de protección".

COCKTAIL EN EL CLUB DE LA UNION

Cerró los actos en celebración del "Día del Seguro", el cocktail ofrecido por la Asociación de Aseguradores en el Club de la Unión. Concurrieron a este acto, especialmente invitadas, numerosas personalidades del Gobierno, miembros del Parlamento, personeros de la industria, etc.

S. E. PRESENCIO AYER LA REVISTA ANUAL Y CEREMONIA DE INVESTIDURA DE BRIGADIERES DE CARABINEROS

SE REPARTIERON LOS PREMIOS A LOS ALUMNOS DISTINGUIDOS DE LA ESCUELA.—BRILLANTE PRESENTACION DEL CORO DEL ESCUADRON DE ASPIRANTES A OFICIALES

Durante la ceremonia de ayer en la Escuela de Carabineros, con motivo del juramento de los nuevos brigadieres, y repartición de premios

Ayer se efectuó, a las 16 horas, en la Escuela de Carabineros, con la asistencia de S. E. el Presidente de la República, don Juan Antonio Ríos, el Ministro del Interior, señor Osvaldo Hiriart; altos jefes de las Fuerzas Armadas, delegaciones de los establecimientos militares, representantes diplomáticos y agregados militares a las diversas representaciones diplomáticas acreditadas ante nuestro Gobierno, la Revista Anual y Ceremonia de Investidura de los Brigadieres de Carabineros.

A la llegada de S. E. y acompañantes a la Escuela de Carabineros, se le rindieron honores, mientras que los alumnos de la Escuela tomaban formación a pie.

A continuación y después del acto de relevo de la escolta del estandarte, los nuevos brigadieres prestaron promesa de servicio. En seguida el Director de la Escuela, coronel señor Guillermo Villouta Ruiz, pronunció una corta alocución en que señaló las futuras y penosas responsabilidades que les corresponderá asumir a los nuevos oficiales en su rol de guardadores del orden público y de la legalidad.

Salvas de honor disparadas por los escuadrones, rubricaron las palabras del coronel señor Villouta.

Después de la bendición de las espadas de los nuevos brigadieres, acto que se efectuó en medio de un ambiente de gran solemnidad, se efectuó el acto de repartición de premios a los alumnos que se distinguieron en sus estudios.

El premio "Ministro del Interior", correspondiente al "mejor compañero", fué recibido por el brigadier señor José Bufadel Bufadel; otro premio semejante le correspondió recibirlo al brigadier señor Luis Valdivia Román.

El premio "Embajador de Estados Unidos", fué discernido al brigadier señor Bernardino Arellano Bustos, por haber obtenido la nota más alta en Instrucción Policial y Leyes Especiales.

El premio "Embajador de Ecuador", que fué entregado por el Adicto Militar a la Embajada de su país, fué recibido por el brigadier señor Alberto Alba Pacheco, que fué el mejor alumno de su curso.

Los premios "Adicto Militar de Gran Bretaña", consistentes en dos valiosas espadas, fueron discernidos a los dos mejores alumnos en idioma inglés, brigadieres señores Jacobo Lister Minster y Manuel Osorio Valdivieso.

El premio "General Francisco J. Flores Ruiz", destinado al mejor alumno de su curso, fué recibido por el brigadier señor Alberto Alba Pacheco. El premio "Cooperativa Militar", le correspondió al brigadier señor Víctor Quevedo Pérez, por haber obtenido la más alta nota en escuela de mando.

Los premios "Cooperativa de Carabineros", consistentes en tres valiosos relojes, fueron discernidos a los alumnos brigadieres señores Alberto Alba Pacheco, Julio de la Fuente Duarte y Alberto Vidal Cofré.

El acto de entrega de premios finalizó con la entrega del premio "Alberto Ferreira", al alumno brigadier señor Héctor Rojas Venegas, quien se distinguió como el mejor gimnasta de su curso.

A continuación desfilaron los cuadros de la Escuela, los cuales rindieron honores al estandarte.

Los dos últimos números del programa, revistieron especial brillo: la presentación, por primera vez del Coro del Escuadrón de Aspirantes a Oficiales, el que interpretó a cuatro voces varios aires marciales de difícil ejecución; y el Cuadro Ecuestre de la Escuela de Carabineros, el que, como en ocasiones anteriores, reafirmó su prestigio de cuadro homogéneo y disciplinado. Sus componentes efectuaron arriesgadas pruebas que pusieron una nota de emoción en el numerosísimo público espectador.

Al término del programa, S. E. y acompañantes, e invitados, pasaron al Casino de Oficiales de la Escuela de Carabineros, donde un bien servido buffet les aguardaba. A las 19.15 horas, S. E. y acompañantes se retiraron del recinto de la Escuela.

NUEVOS OFICIALES DE CARABINEROS

La siguiente es la nómina de brigadieres que egresan de la Escuela de Carabineros:

Alberto Alba P., Julio de la Fuente D., Daniel Vidal J., Mario Waschtendorff G., Ernesto González A., Ricardo Vásquez Z., Jorge Latrille C., Mario Mac-Kay J., Francisco de la Fuente D., Manuel Osorio V., Víctor Guzmán F., Mario Contador M., Arturo Toro T., Luis Paredes Q., Simón Hirsch M., Bernardino Arellano V., Héctor Jacob S., Arnaldo Provoste S., Mario Jaque F., Héctor Oyarzún G., Germán Sanhueza R., Jorge Valdés E., Arturo Adriazola J., Carlos Valenzuela B., Gustavo Smith D., Arturo Leopold M., Claudio Muñoz O., Fernando Morales Ll., José Bufadel B., Pedro Murúa M., Horacio Camus O., Silvio Salgado R., Robinson Sanhueza G., Néstor Barba V., Ramón Ruiz G., Francisco Argandoña F., Luis Campos V., Juan Silva S., Bernardo Saso L., Daniel Briones, Guillermo Ramírez C., Jacob Lister M., David Barrientos O., Guillermo Bustos A., Raúl Díaz Z., Humberto Olavarría O., Carlos Castex O., Leandro Rodríguez G., Manuel Cámeron R., Francisco Escobillana G., Armando Ramírez G., Diego Rodríguez O., Godofredo Castillo C., Juan Bernal Z., Eduardo Fuentes P., Raúl Aravena A., Germán Pando M., Claudio Neira P., Luis Valdivia R., Félix González A., Héctor Serrano A., Manuel Rojas del P., José Silva V., Héctor Rojas V., Víctor Azócar A., Alfredo Aguilera R., Nibaldo Ortega F., René Ruiz E., Mario Sanhueza N., Hernán Neira T., Tucapel Vallejos R., Waldo Pérez P., Mario Erasmo Silva, José Pinto D., Oscar González S. y Hernán Bastías D.

LOS DUEÑOS DE AUTOBUSES NO DESEAN EL USO DE GASOGENOS

PREFIEREN QUE SE LES SIGA VENDIENDO BENCINA A $ 1.50 EL LITRO

Una comisión de miembros del Sindicato de Dueños de Autobuses y Micros de Santiago, que iba encabezada por su presidente, don Humberto Agüero, visitó en la tarde de ayer al Subsecretario de Economía y Comercio, don Ricardo Heatley, con motivo de exponerle los problemas que se han presentado últimamente al gremio.

En primer término hicieron presente que están sufriendo graves perjuicios en sus intereses, con motivo de haberse suprimido la venta de bencina barata, la que se les expendía a $ 1.50 el litro, y ahora se les entrega a $ 2.70. Esto lo estiman injusto, pues existía un convenio con el Gobierno sobre esta materia, y éste se ha modificado sin el acuerdo de las dos partes firmantes.

En segundo lugar, informaron al señor Heatley sobre la colocación de gasógenos en los autobuses y micros. Los dueños estiman que estos aparatos —según su propia expresión— son simples "cocinas", sin filtros y con varios defectos técnicos, que destruirán, a corto plazo los motores de los vehículos. Por lo tanto, desechan la idea de colocarlos en las góndolas y micros, pues eso les es perjudicial.

Todos los informes técnicos son desfavorables a la utilización de estos gasógenos, y, además, los dueños de vehículos no están dispuestos a salvar la situación producida con la fabricación de aparatos inútiles por sus defectos.

Interrogamos posteriormente al señor Heatley sobre esta materia quien nos expresó que la pondrá en conocimiento del Ministro don Fernando Moller, para su estudio y resolución.

DIRECTOR DEL TRABAJO DE BRASIL VISITO AYER LOS SERVICIOS CHILENOS

SE MOSTRO GRATAMENTE IMPRESIONADO DE LA FORMA EN QUE ESTAN ORGANIZADOS

De acuerdo con el programa de visitas y actividades trazado por el Director del Departamento Nacional del Trabajo de Brasil, Dr. Luis Augusto de Rego Monteiro, practicó, como número inicial, una detenida visita a los servicios del Trabajo, imponiéndose en detalle no sólo de su estructura, sino, a la vez, de su funcionamiento y labores que le son propias.

El señor Rego Monteiro, acompañado del Director General del Trabajo de nuestro país, señor Róbinson Paredes y de los jefes del mismo servicio, visitó cada uno de los departamentos y secciones de dicha repartición, como asimismo de los Tribunales del ramo.

Durante su visita al Departamento Nacional de Colocaciones, el personal de esa dependencia ofreció un cocktail al señor Rego Monteiro, en cuya oportunidad hizo uso de la palabra el jefe de ese servicio, señor Juan Tovarias Arroyo, agradeciendo el funcionario brasileño en términos muy cordiales, y en que dejó establecida, una vez más, la sincera amistad de ambos pueblos.

Al término de la visita practicada por el señor Rego Monteiro a los servicios del Trabajo tuvimos la ocasión de abordarlo, quien nos declaró: "Estoy profundamente impresionado del óptimo pie de eficiencia en que se desenvuelven estos organismos, cuya similitud en cuanto a su organización y forma de actividades se asemeja en mucho a los nuestros. Con razón los Servicios del Trabajo de Chile gozan de tanto prestigio en el extranjero. Igualmente me sinto altamente agradecido de las exquisitas atenciones que he recibido de parte de los jefes y demás personal de esta repartición".

El señor Rego Monteiro visitará hoy los Servicios del Crédito Popular, y en la tarde hará una visita a la Fábrica Yarur.

HOY APARECE EL LIBRO "POEMAS DE ANDRES SILVA HUMERES"

Las prensas de "La Ilustración" lanzarán hoy a la circulación el libro "Poemas de Andrés Silva Humeres" que contiene 38 inspiradas, composiciones del inspirado poeta chileno. No necesitamos detenernos para señalar la capacidad y el talento de Andrés Silva Humeres ya que son sobradamente conocidas tanto en el país como en el extranjero. Entre los poemas que trae el libro figuran los siguientes: "Hijo y madre", "Los tambores", "Versos de nuestra América", "Los copihues", "Mi Francisca Sánchez", "La risa que se va", "Zapallar", "Dios", "Motivos del mar", etc.

"Poemas de Andrés Silva Humeres" constituye un cúmulo de bellezas poéticas y literarias que hacen honor a nuestro celebrado y popular vate chileno.

COMITE FEMENINO 10.o CONGRESO CIENTIFICO

Hoy, miércoles se reúne por segunda vez el Comité Femenino del X Congreso Científico de Chile, con extensión Interamericana, para constituirse definitivamente.

Los puntos a tratarse en la reunión, son:

1.o Elección de la mesa directiva.

2.o Tomar acuerdos de la atención de las esposas y familiares de los congresales venidos de provincias y del extranjero.

3.o Fijar el programa de recepción y festejos de los congresales.

La hora fijada para la reunión de hoy es a las 19 horas, en Agustinas 975 Oficina 1009.

DIRECTOR DEL TRABAJO DEL BRASIL VISITO LA CAJA DE EE. PP.

En sesión solemne, a medio día de ayer, el Consejo de la Caja de Previsión de Empleados Particulares, recibió al Director del Departamento del Trabajo del Brasil, doctor Luis Augusto de Rego Monteiro, que se encuentra en nuestra capital desde hace algunos días.

Después de la presentación de estilo del distinguido visitante, que estuvo a cargo del Director del Departamento de Previsión del Ministerio de Salubridad, doctor Julio Bustos, dió la bienvenida al Dr. De Rego Monteiro, el Vicepresidente Ejecutivo accidental don Aníbal Rogel Arriaga.

El Director del Trabajo del Brasil, agradeció en una brillante improvisación pronunciada en portugués.

A nombre de los miembros del Consejo, habló el señor Juan Laporta Maynou, para destacar la importancia de la visita que realiza el Dr. Rego Monteiro y la que por su parte, también, efectúa al Brasil el Vicepresidente Ejecutivo de la Caja, don Pedro Freeman Caris.

Por la tarde, el Dr. De Rego Monteiro, visitó los diversos Departamentos y Secciones de la Caja. Le acompañaron en esta visita, además del Vicepresidente subrogante señor Rogel, el Gerente de la Caja don Raúl Jaras Barros, que se encargó de explicar el movimiento de la institución y los beneficios que otorga la ley de previsión a los empleados particulares; el Dr. Julio Bustos, el Jefe del Personal don Ramón Capdevila y otros altos jefes de la Institución.

BENEFACTUS
POLVOS
antisudorales, le aliviarán de su trasPiración y usted podrá andar y correr sin sentir molestias del sudor.

FERROCARRILES DEL ESTADO

PROPUESTAS PUBLICAS POR MATERIALES

Se solicitan propuestas públicas por los siguientes materiales:

EL 18 DE ENERO DE 1944. GRUPO N.o 29

"CAÑERIAS METALICAS Y ACCESORIOS"

200 kilos Cañería bronce, según especificaciones, de 1|2", 5|8" y 7|8".
1500 " Cañería cobre, según especificaciones, de 3|8", 1|2", 5|8", 1" y 1 1|2".
350 " Cañería plomo, de 1|2", 3|4", 1" y 1 1|4" dmt. exterior.
220 N.o Coplas (mufas) fro galvanizado, 3|8", 1|2" y 3|4".
30 " Coplas (mufas) galvanizado, reducción 3|4" x 1|2".
160 " Codos fro galvanizado de 1|4", 3|8", 1|2" y 3|4".
20 " Curvas fro galvanizado, de 2" y 3".
30 " Hilos galvanizado, de 1|2" y 3|4".
20 " Tées fro negro p. cañerías, de 1|2".
60 " Tées fro galvanizado, de 1|2" y 1 1|2".
30 " Tapas fro negro p. cañerías, de 1|4", 3|8" y 1".
40 " Uniones fro negro p. cañerías, compuestas de 3 piezas, de 3|8" y 3|4".
170 " Uniones fro galvanizado, compuestas de 3 piezas, de 3|8", 1|2" y 3|4".
100 " Llaves de bronce, de boca, para agua, 1|2".
300 " Llaves de bronce de paso, de 3|8", 1|2" y 3|4".
100 metro Cañería fro. galvanizado, con sus coplas, soldada, hilo Whitworth, diámetro interior de 3|8".

EL 20 DE ENERO DE 1944. GRUPO N.o 4.

"EQUIPOS E IMPERMEABLES PARA EL PERSONAL"

1242 Pares Anteojos protectores para operarios, para fundidores y para maquinistas.
650 " Botas de cuero para lavadores de calderos y paralaminadores.
168 " Botas de goma p. lavadores y líneas aéreas.
85 " Botas tipo alpinista.
50 N.o Cinturones de seguridad tipo oficial.
750 " Delantales cuero descarne grueso.
30 " Delantales cuero con faldón y piernera.
12 " Delantales de goma.
3850 Pares Guantes cuero p. maquinistas y tipo mosquetero para operarios.
16 " Guantes de asbesto para soldadores.
16 " Guantes de goma.
100 N.o Hombreras para cargadores.
400 Pares Manillas de suela.
400 " Manguillas de cuero p. soldadores y acolchadas para fogoneros.
30 N.o Máscaras protectores p. soldadores eléctricos.
100 " Máscaras protestores de goma, para nariz y boca.
20 " Máscaras protectores p. gases y ácidos.
60 " Pantalones de cuero p. horneros.
2000 " Trajes impermeables completos.
100 " Vidrios blancos y rectang. p máscaras y anteojos.
200 Pares Zapatos de suela engrasados p. horneros.
50 " Zuecas de madera.
30 N.o Bufandas de lana.
100 " Gorras de lana.
50 " Coypas de lana.
300 Pares Medias de lana.
40 N.o Tricot de lana.

Estas propuestas se abrirán en el Departamento de Materiales y Almacenes (Estación Alameda), a las 16 horas de los días señalados.

Bases y antecedentes pueden consultarse en la Sección Adquisiciones del mismo Departamento, de 15.30 a 16.30 horas.

"EL JEFE DEL DEPARTAMENTO DE MATERIALES Y ALMACENES".

Fume PREMIER ¡siempre mejores!
ELABORADOS POR LA CIA. CHILENA DE TABACOS
SU GARANTIA DE CALIDAD

Inauguración "Ciudad del Niño Prdte. Ríos"

El acto oficial se verificará mañana JUEVES 23, a las 17 hrs., en Gran Avenida N.o 6150 (paradero 16), con un interesante programa

GRAN KERMESSE Y BAILE

A continuación de la ceremonia inaugural se efectuará una GRAN KERMESSE Y BAILE, amenizado por las orquestas y Bandas de las Escuelas Militar, de Aviación y Orfeón de Carabineros.

Actuarán también la Orquesta Típica Boliviana y el Conjunto de los "Cuatro Huasos".

MOVILIZACION ESPECIAL.- Habrá movilización especial de Tranvías en servicio directo, que iniciarán el recorrido desde la pérgola de San Francisco hasta la Ciudad del Niño, a partir de las 16 horas.

Igualmente, el Sindicato de Dueños de Autobuses habilitará un servicio especial de Microbuses y Autobuses entre el paradero de la Avenida B. O'Higgins con San Diego y la Ciudad del Niño.

EL COMITE NACIONAL DE NAVIDAD COMENZO EL REPARTO DE JUGUETES

DESDE LA BODEGA CENTRAL SE EFECTUA LA DISTRIBUCION HACIA LOS CENTENARES DE CENTROS QUE SE ENCARGARAN DE EFECTUAR LOS OBSEQUIOS EN LA MAÑANA DEL 24

LA CAMPAÑA RADIAL.—GRANDES PREPARATIVOS EN LOS COLEGIOS Y PLAZAS PUBLICAS

En las diversas oficinas y demás locales del Comité Nacional de Navidad se ha entrado, durante estos días, al período de una extraordinaria actividad, principalmente con motivo del reparto de juguetes para los numerosos centros urbanos y rurales de la provincia de Santiago.

La Presidenta, señora Marta Ide de Ríos, ha realizado múltiples visitas y despacha personalmente los asuntos más delicados.

Las realizaciones y dirección ejecutiva de las labores del Comité corresponden a la vicepresidenta, señora Luisa Schaeffer de del Río.

La secretaría general funciona a cargo de la señora Marta Fernández Provoste.

Otras secciones importantes con que cuenta el Comité son financiamiento, contabilidad y contraloría; acción educacional y propaganda; acción social y estadística; adquisiciones y reparto; relaciones interprovinciales.

LOS REPARTOS

Desde la Bodega Central situada en Cóndor 1143, se efectúa la distribución hacia los centenares de centros donde se repartirán el viernes 24, de 10 a 12 M. los obsequios del Comité.

Dichos centros de reparto son los mismos donde se llevó a efecto la inscripción de los niños durante el mes de octubre: escuelas públicas, escuelas particulares y gotas de leche.

Los niños de 1 a 3 años serán atendidos en las Gotas de Leche y los mayores de tres años, en las escuelas donde se inscribieron.

Como consecuencia natural de la enorme actividad que hay en las bodegas de calle Cóndor, el Comité solicita de los directores de escuelas rurales, se sirvan mandar a buscar ellos mismos los juguetes que les corresponden, pues la distribución terminará mañana jueves 23.

COMO SE EFECTUARA EL REPARTO

La representación del Comité en cada local se ha encomendado al Rotario Amigo de la Escuela.

El director de cada establecimiento ha puesto todo su entusiasmo, a fin de realizar la distribución en un ambiente totalmente educativo.

LA CAMPAÑA RADIAL

La cooperación de todas las radiodifusoras de Santiago ha permitido desarrollar la campaña radial que se verifica desde octubre, y que se inició con la transmisión en cadena de un mensaje de la señora Juanita Aguirre de Aguirre Cerda, Presidenta Honoraria del Comité.

Esta serie de audiciones terminará el viernes con la transmisión de un mensaje de la señora Marta Ide de Ríos, Presidenta del Comité.

La audición N.o 77 se transmitirá hoy, a las 19.15 horas, por Radio Sociedad Nacional de Agricultura, y en ella hablará el Director de "El Mercurio", don Clemente Díaz León.

A las 20.30 horas hablará el escritor don Carlos Acuña, por Radio Santa Lucía.

La audición de las 20.45 horas, por Radio Prat, está a cargo del Círculo de Higiene Mental, que preside el doctor Luis Custodio Muñoz.

GRANDES PREPARATIVOS EN LOS COLEGIOS, PLAZAS, ETC.

La intensa preocupación que existe ya vibrante en todos los hogares con motivo de la próxima Pascua, se extiende principalmente a través de las instituciones que cooperan a la obra del Comité, las cuales se encuentran vivamente preocupadas de organizar fiestas públicas en plazas, teatros, colegios, y demás locales con acceso público.

Para el Barrio Cívico (Plaza Bulnes), por ejemplo, se está preparando un gran festival popular, organizado por la Juventud Católica.

S. E. ENTREGA HOY SUS BREVETS A LOS NUEVOS PILOTOS CIVILES

ALMUERZO EN HONOR DE S. E. EN EL CASINO DE "LOS CERRILLOS"

Hoy rendirán examen final los alumnos del Curso de Aviación del Club Aéreo de Chile, en el Aeródromo de Los Cerrillos, para recibir su brevet de pilotos de turismo. Se trata de 46 jóvenes, que quedarán incorporados de hecho a la reserva activa de la Fuerza Aérea de Chile.

El Presidente de la República, Excmo. señor Juan Antonio Ríos, concurrirá especialmente a esta ceremonia y hará entrega de sus brevets a cada uno de los pilotos. También acompañarán al Primer Mandatario el Ministro de Defensa Nacional, general don Oscar Escudero Otárola, el Ministro Secretario General de Gobierno, don Osvaldo Fuenzalida Correa; el Comandante en Jefe de la Fuerza Aérea, comodoro señor Rafael Sáenz, los Edecanes del Excmo. señor Ríos, jefes militares y otras personalidades.

Al término de las pruebas, se servirá en el Casino de Los Cerrillos un almuerzo en honor de S. E., Ministros de Estado y demás invitados.

Según se nos informa, después del almuerzo los nuevos pilotos volarán en los aviones "Aeronka" e invitarán a algunas de las personas asistentes a un raid alrededor de la ciudad de Santiago.

2.o BATALLON DE COMUNICACIONES DE LA ESC. DE INGENIEROS, LLEGO AYER

DESARROLLO UNA BRILLANTE LABOR EN LAS RECIENTES MANIOBRAS DE LA SEGUNDA DIVISION

Ayer regresó a la capital el Batallón de Comunicaciones, de la Escuela de Ingenieros Militares, después de haber permanecido por espacio de dos meses fuera de la guarnición, haciendo vida de campaña conjuntamente con una intensa directiva de trabajo.

En efecto, siguiendo el plan de instrucción fijado por la Dirección, la expresada unidad llegó hasta el Cristo Redentor, estableciendo las comunicaciones entre este punto y la capital, tanto por radio como por teléfono. Una vez terminado este ejercicio, pasó revista de Compañía el Batallón en el sector comprendido entre Quillota-Nogales-Papudo y Ligua.

Como término de sus actividades de instrucción, tuvo la misión de establecer el enlace de la red de árbitros en las recientes maniobras comprendidas en el sector Cartagena, Curacaví, Las Mercedes, Lagunillas y Melipilla, por medio de teléfonos y radios desde estos puntos con Santiago. En resumen, el citado Batallón ha debido recorrer una distancia aproximada de mil kilómetros, habiendo sido felicitado y tomada muy en cuenta su misión en la concentración última de la Segunda División de Ejército.

S. E. INAUGURARA EL DOMINGO LA ESCUELA QUE PROMETIO A CAÑETE

EL SABADO PARTIRA EL EXCMO. SR. RIOS A LA PROVINCIA DE ARAUCO

El Presidente de la República, Excmo. señor Juan Antonio Ríos, partirá el sábado, a las 18 horas, a la provincia de Arauco, con el objeto de visitar su ciudad natal, Cañete, y las localidades de Contulmo y Lebu.

Acompañará al Excmo. señor Ríos una comitiva reducida, compuesta por los Ministros de Educación, Obras Públicas y Vías de Comunicación, Interior y Secretario General de Gobierno, parlamentarios de la zona y algunos altos funcionarios.

El viaje por ferrocarril será sólo hasta Los Sauces. Desde allí hasta Cañete seguirá por autocarril, debido a que la vía férrea en ese sector está en malas condiciones. Se espera llegar a Cañete a las 11 horas.

En su ciudad natal, el Primer Mandatario inaugurará una Escuela Primaria que había prometido a sus conterráneos, antes de ser elegido Presidente de la República. Durante el día domingo se desarrollará un nutrido programa de festejos en honor del Excmo. señor Ríos.

El lunes 27 S. E. proseguirá viaje a Lebu en góndola, donde se preparan diversos actos en su honor. En la tarde regresará a Los Sauces para tomar el tren presidencial de regreso a Santiago. La llegada a la capital se anuncia para el mediodía del martes 28.

AGRADECIMIENTOS POR OBSEQUIO A LA ESCUELA DE CABALLERIA

NOTA DEL DIRECTOR DE LA ESCUELA, AL SR. LUIS DE LA CARRERA

Agradeciendo un retrato del coronel Palmer, que el doctor Luis de la Carrera trajera de Nueva York, para la Escuela de Caballería, este caballero ha recibido la siguiente comunicación:

"Es muy grato para la Dirección de la Escuela de Caballería expresar a Ud. su más sentido reconocimiento por la entrega del retrato del coronel Kenny S. A. Palmer, del Ejército de Estados Unidos y ex Presidente de la Chile American Assoc. en Nueva York, cuyo obsequio al Instituto de mi mando le encomendara en hora postrera el señor coronel, como testimonio de la recíproca armonía y amistad existente entre ambos países e instituciones.

Este obsequio del gran amigo de los oficiales de esta Escuela que visitaran Estados Unidos, será para recordar en forma latente y para siempre las delicadas atenciones y gentilezas que en todo momento y circunstancia recibieran de tan correcto y caballeroso coronel del arma de caballería americana.

La fecha de entrega de tan significativo recuerdo no pudo ser más oportuna, ya que Ud. eligió el día en que nuestra querida Escuela cumplía un año más de existencia y se evocaba a los buenos servidores que, con su espíritu y sus obras, contribuyeron al ideal de prestigio del establecimiento.

Al recordar los triunfos de nuestros jinetes en Estados Unidos, estoy seguro de que los que tuvieron el honor de representar a Chile en tan importantes torneos y que se encontraban presentes, no pudieron olvidarse del que fué en todo momento para ellos el guía atento y amable, el verdadero amigo de todos los chilenos que tuvieron la suerte de visitar tan progresista nación.

La Escuela, al reiterarle su reconocimiento por su gentileza, le expresa sus cordiales felicitaciones por haber cumplido en forma tan digna y oportuna los deseos de tan prestigioso amigo de Chile.

Lo saluda con toda atención y con los sentimientos de su más alta consideración.— (Firmado): **Walton Ojeda Riesgraf**, coronel, Director".

FALLECIO PROFESORA SRTA. ANA BEHNCKE L.

Ayer falleció en esta capital la profesora de Canto del Liceo N.o 5 de Niñas, señorita Ana Behncke Lorenz. Su fallecimiento ha sido hondamente lamentado en los círculos educacionales, en los cuales gozaba de generales simpatías.

Sus funerales se efectuarán hoy, después de unas solemnes honras fúnebres que se oficiarán por el eterno descanso de su alma, a las 9.30 horas, en la Iglesia San Crescente, Avenida Salvador esquina de Santa Isabel.

IN MEMORIAM

Con motivo de su onomástico, mañana 23, se oficiará una misa por el descanso del alma de nuestro querido deudo señora

VICTORIA ROSALES de MANFREDINI

En la Parroquia del Sagrado Corazón (Avda. Bdo. O'Higgins N.o 2137, a las 9 1/2).

La familia

DEFUNCION

Ha dejado de existir nuestro querido deudo

SABINO DONOSO CABELLO

Sus funerales se efectuarán hoy 22 de Diciembre a las 4 P. M., partiendo el cortejo de Toc-Toc 1492 al Cementerio General.

Esposa, yerno e hijos

DEFUNCION

Ha dejado de existir nuestra querida madre y abuelita, señora

GABRIELA ORTIZ vda. de REDONDO

Sus restos serán sepultados hoy en el Cementerio General; el cortejo partirá a las 10 horas desde su casa habitación, Picarte N.o 262.

José Montes y familia

Funerales LA UNION

SERVICIO NOCTURNO

RAMON VALDES Y CIA. LTDA.

TELEFONO 51860

PORTUGAL 931

DIRECCION GENERAL DE OBRAS PUBLICAS

DEPARTAMENTO DE HIDRAULICA

Se piden propuestas públicas para la construcción de las obras de mejoramiento del agua potable de Puerto Varas, las que se abrirán el 7 de Enero próximo, a las 16 horas.

A estas propuestas podrán concurrir los interesados que se inscriban en el Registro Especial, abierto para el objeto en este Departamento, y que se cerrará el 31 de Diciembre en curso.

Santiago 22 de Diciembre de 1943.

EL DIRECTOR DEL DEPARTAMENTO

FERROCARRILES DEL ESTADO

Propuesta Pública

Se solicitan propuestas públicas para el TRANSPORTE de los ANIMALES MORTECINOS desde la Estación de San Diego al Mataderó Municipal en Santiago, las que se abrirán el día 24 de Diciembre en curso, a las 16 horas, en el Departamento de Comercio.

Bases y antecedentes pueden consultarse en dicho Departamento (Sección Contratos y Concesiones), Estación Mapocho.

El Jefe del Depto. de Comercio

LITRE LUMAS

PARA CARROCERIAS

OFRECE

MADERAS HERNANDEZ S.A.

BARRACA 'EL SOL"

AVDA. B. O'HIGGINS 2843

AUTOMOVIL CLUB DE CHILE

La Dirección General de Transporte y Tránsito Público ha resuelto permitir también la circulación de los automóviles particulares sin licencias de libre tránsito durante los días 24 y 31 del presente hasta las madrugadas de los días siguientes.

De acuerdo con esta disposición desde hoy entregaremos los cupones correspondientes de 10 litros de bencina como racionamiento total fijado con este objeto.

Horas de atención:

10 a 12.30 horas, socios del Automóvil Club de Chile;

14 a 17 horas, particulares.

Se exigirá el padrón del automóvil y el carnet de identidad de la persona que retire el racionamiento.

EL GERENTE

COMPETIDORES Y MONTAS PARA LAS PROXIMAS CARRERAS EN AMBOS HIPODROMOS

CLUB HIPICO

SABADO, 25 DE DICIEMBRE DE 1943

PRIMERA CARRERA, A LAS 2.30 — 1.200 METROS

11 Carfadeuse 56, L. Díaz.
1 Chamade 56, H. Caricco.
8 La Brava 56, J. F. Marchant.
4 Pravia 56, R. Castillo.
9 Sintesis 56, R. Pacheco.
13 Tahiti 56, E. Saavedra.
5 F. del Sur 54, J. Araya.
2 Hispana 54, H. Vergara.
12 Joy 54, C. Cruz.
7 L. Media 54, R. Donoso.
3 Mamandurria 54, O. Castillo.
10 Querencia 54, E. Farías.
6 Uva Negra 54, L. Cuevas.

SEGUNDA CARRERA, A LAS 3.05 — 1.300 METROS

9 Lovely 55, P. Flores.
4 Clemencia 54, H. Vergara.
2 Cito 53, J. Ortiz.
10 Mecha 52, J. Araya.
7 Donatello 51, L. Araya.
12 Estrépito 51, O. Vergara.
5 Hearsay 51, C. Cruz.
8 Homérica 51, J. Olivares.
6 C. Mitimiti 50, N. N.
11 Farellón 50, L. Díaz.
3 Pragra 50, E. Farías.
1 Suez 50, C. Córdova.
14 Q. T. Pilar 48, L. Galaz.
13 S. Moon 48, J. F. Marchant.

TERCERA CARRERA, A LAS 3.40 — 1.300 METROS

6 Jafet 58, J. F. Marchant.
9 Panguipulli 55, V. González
6 Pirata 55, R. Zamudio.
7 Kucarro 53, R. Donoso.
4 Paglacci 53, G. Alcalde.
10 Malstrom 52, C. Cruz.
3 Bigote 51, L. Galaz.
1 Bombette 51, R. Bustamante.
2 Don Anibal 51, F. Gómez.
5 C. Creciente 50, E. Farías.

CUARTA CARRERA, A LAS 4.15 — 1.500 METROS

6 Setubal 56, V. González.
1 Bombón 53, R. Donoso.
9 E. del Sur 53, O. Vergara.
5 Lord Brain 53, M. Quezada.
8 Royal Ark 53, J. Araya.
2 Mi Socio 52, R. Zamudio.
7 P. Fuerte 52, J. F. Marchant.
3 M. Callada 51, P. Flores.
4 El Capucha 50, J. Ortiz.
10 Fanny 47, C. Cruz.

QUINTA CARRERA, A LAS 4.50 — 1.200 METROS

7 Lángara 55, J. Araya.
1 Limahue 55, R. Castillo.
3 Pirull 55, J. F. Marchant.
11 Afortunado 53, O. Vergara.
5 Baco 52, V. González.
10 Ganimedes 52, H. Vergara.
12 Chancellor 51, L. Díaz.
2 Chifladura 50, R. Pacheco.
8 C. Sapo 50, R. Zamudio.
9 Vundebar 50, P. Flores.
6 Carisima 49, N. N.
4 Espumilla 49, C. Cruz.

SEXTA CARRERA, A LAS 5.25 — 1.900 METROS

14 Tio Sam 62, O. Ulloa.
12 H. Smoke 55, J. Araya.
7 Protea 55, R. Donoso.
2 Atelier 54, A. Vásquez.
3 Leicester 54, J. F. Marchant.
8 Ch. Hermoso 53, R. Zamudio.
6 Lolo 52, O. Vergara.
11 S. Francisco 51, P. Flores.
13 Adelita 47, R. Pacheco.
10 Elina 47, L. Díaz.
1 S. Barrani 47, R. Madariaga.
4 Coquette 46, N. N.
5 La Elma 46, C. Cruz.
9 Rayero 46, N. N.

SEPTIMA CARRERA, A LAS 6.00 — 1.500 METROS

1 Huapango 55, R. Bustamante.
11 Monterreal 55, N. N.
3 Pin 55, R. Donoso.
2 Cicadeo 54, J. F. Marchant.
5 Zingaro 53, V. González.
7 Realeza 52, R. Pacheco.
6 Sapeur 49, L. Díaz.
4 Cuarzo 48, J. Araya.
9 Kelita 48, J. González.
8 Purita 48, R. Rojas.
10 Marahani 47, C. Cruz.

OCTAVA CARRERA, A LAS 6.40 — 1.500 METROS

4 Polluto 59, R. Donoso.
11 Lozer 56, E. Asenjo.
2 C. Sylva 55, O. Vergara.
10 Mussolini 53, M. Quezada.
1 Nelson 53, V. González.
5 Itálica 52, J. F. Marchant.
7 Sonriente 52, P. Flores.
9 Empeño 48, J. Araya.
6 Abrojito 48, L. Díaz.
8 Negrita 47, E. Farías.
3 Picara 46, R. Pacheco.

Domingo, 26 de diciembre de 1943.

1.a CARRERA.— 1.500 metros.— 14.30 horas. —

4 Cmosmita 56; C. Vega
8 Babucha 53; J. Díaz
1 Rauli 51; J. M. Carrasco
6 Riviere 50; G. Alcalde
2 Estatual 48; N. N.
3 Valentechiro 47; R. Aguilar
5 Burócrata 46; N. N.
7 Barcelona 46; H. Cabello

2.a CARRERA.— 1.200 metros.— 15.00 horas. —

11 Aquisgrán 56; J. F. Marchant
7 Badel 56; R. Castillo
6 Calbuco 56; G. Alcalde
9 Destello 56; P. Flores
8 Fantomas 56; R. Parodi
1 Formento 56; J. Olivares
5 Galileo 56; N. N.
2 Helios 56; H. Vergara
10 H. Guano 56; J. Morales
4 Nubarrón 56; E. Farías
3 Rústico 56; J. Araya

3.a CARRERA.— 1.200 metros.— 15.35 horas. —

1 Ando 56; R. Parodi
6 Argonauta 56; J. Díaz
10 Enriquito 56; E. Farías
11 Escorrón 56; P. Flores
5 Hércules 56; H. Vergara
7 Inside 56; V. González
8 N. Mundo 56; R. Zamudio
9 P. Grillo 56; J. Ortiz
3 Rezagado 56; R. Castillo
12 Rodomonte 56; G. Sarmiento
4 Vehemente 56; O. Castillo
2 Tolhuaca 56; C. Cruz

4.a CARRERA.— 1.900 metros.— 16.05 horas. —

5 Miles 56; R. Donoso
4 Oldemburgo 55; J. F. Marchant
3 Elcano 52; C. Cruz
1 Rayero 52; O. Vergara
4 Tourbillon 52; J. Díaz

5.a CARRERA — 1.600 metros — 16.40 horas. —

2 Lonquimay 55; J. F. Marchant
3 Remache 55; O. Ulloa
7 Nácar 54; O. Vergara
6 Ch. Maid 53; R. Donoso
8 No Me Diga 53; J. Olivares
4 Pulgarcito 52; R. Madariaga
5 Zurbarán 51; P. Flores
1 Gargantilla 51; R. Zamudio
9 Llanquihuana 48; J. Díaz

6.a CARRERA — 1.000 metros.— 17.15 horas.

11 Mornv 61; A. Vásquez
6 Evocación 56; G. Sarmiento
4 Gvvena 56; E. Asenjo
3 Espiga 55; J. González
13 Frusleria 55; C. Cruz
14 Gaspar 55; P. Flores
10 Bayadera 53; J. Villa
8 Ventosilla 53; E. Farías
9 All Right 51; F. Gómez
1 Panguipulli 51; V. González
5 Oleale 50; J. Olivares
2 Ninowska 48; J. Ortiz
12 Cortesana 48; J. Díaz
15 Dulcilla 46; R. Pacheco.
7 Yacanto 46; L. Díaz

7.a CARRERA.— 1.200 metros.— 17.50 horas —

8 Fauciny 59; M. Quezada
9 Luricancho 56; J. F. Marchant
3 Arrancate 55; F. Gómez
5 Norfolk 53; J. Olivares
6 Mitroki 49; J. Araya
1 S. Flow 49; L. Díaz
2 Sonriente 47; R. Zamudio
7 Los Tiempos 46; C. Cruz
10 Llafenco 46; J. Díaz
4 Selénica 46; J. Ortiz

8.a CARRERA.— 1.000 metros — 18.30 horas. —

11 Alí Babá 61; P. Flores
6 Ceylán 57; O. Ulloa
10 Sócrates 55; J. Araya
9 Kosakie 55; G. Toro
5 Liverpool 55; V. González
8 Q. Terrible 54; J. González
7 Retreta 54; J. F. Marchant
3 Belleco 51; N. N.
4 N. York 51; O. Vergara
1 Camperita 50; R. Bustamante
13 Hablador 50; E. Farías
2 V. Night 50; A. Vásquez
12 Kruno 48; C. Cruz

9.a CARRERA.— 1.000 metros — 19.10 horas —

5 Augustus 60; C. Moreno
4 Ambrosia 56; J. González
9 Godoy 53; J. F. Marchant
12 Rose Belle 51; L. Díaz
7 Calatrava 50; J. Díaz
2 Cervellón 50; P. Flores
10 Estratósfera 50; J. Ortiz
1 Huilcoco 50; G. Toro
8 Enemigo 49; J. Araya
11 La Intrusa 49; C. Cruz
2 Monterreal 49; N. N.
3 Los Tiempos 47; E. Farías

HIPODROMO CHILE

SABADO 25 DE DICIEMBRE DE 1943

PRIMERA CARRERA. — 1.400 METROS. — ELIMINACION

3 Cinzano 57; O. Vergara.
2 Deseada 53; E. Asenjo.
1 Augustus 51; L. Díaz.

TERCERA CARRERA — 1.200 METROS

1 Amada 54; A. Vásquez.
11 Guardagora 54; R. Bustamante.
7 Begoña 54; N. N.
8 Bien Jugada 54; R. Jara.
3 B. Woogie 54; G. Alcalde.
5 Catesca 54; J. Olivares.
4 Danilla 54; Juan González.
9 Fotoyorka 54; Julio González.
2 Golda 54; J. Villa.
6 Manzanilla 54; J. Araya.
10 Nevada 54; R. Rojas

CUARTA CARRERA. — 1.200 METROS

6 Ballarina 54; M. Carrasco.
5 Boina Vasca 54; J. Marchant.
10 Buena Bila 54; F. Gómez.
3 Fatídica 54; G. Toro.
4 Flor del Sur 54; C. Cruz.
2 La Esmeralda 54; G. Alcalde
7 Mia Serás 54; J. Olivares.
9 Rondalla 54; N. N.
8 Selika 54; R. Bustamante.
1 Tropilla 54; J. Araya.
11 Ultima Moda 54; J. Morales.

QUINTA CARRERA. — 1.500 METROS

3 Buckingham 56; M. Quezada.
7 El Pelaito 56; G. Toro.
1 Lonquimay 56; J. Marchant.
8 Montonero 56; E. Farías.
6 Nácar 56; O. Vergara
9 Nápoles 56; J. Ortiz.
1 No me Olvides 56; E. Asenjo.
2 Myriam 54; R. Pacheco.
4 Wunderbar 54; L. Díaz.

SEXTA CARRERA. — 2.000 METROS

1 Lolo 55; F. Santander.
5 Chico Hermoso 54; R. Zamudio.
2 Oldemburgo 49; A. Vásquez.
4 Adelita 48; J. Araya.
3 Matarife 47; C. Cruz.
7 Contral 46; L. Díaz.
6 Pómulo 46; J. Ortiz.

SEPTIMA CARRERA. — 1.200 METROS

6 Atacalco 58; L. Araya.
1 Espiga 56; Juan González.
4 Fancote 55; N. N.
8 Faraute 54; M. Quezada.
12 Trecilio 54; L. Jara.
3 Oleale 53; E. Canales.
5 Sephora 53; J. Marchant.
7 Qué Hubo 52; J. Ortiz.
13 Raulidora 52; G. Toro.
12 Armonía 50; J. Olivres.
9 Danla 48; A. Vásquez.
11 Dornier Cri 55; R. Bustamante
10 Norodine 46; R. Madriaga.

OCTAVA CARRERA. — 1.200 METROS

8 Qué Terrible 56; J. Ortiz.
10 Begubelta 55; N. N.
11 Angustiado 55; A. Vidal.
4 Dornier Cri 55; R. Bustamante
6 Abanico 54; M. Quezada.
7 New York 54; N. N.
2 Goyena 53; E. Asenjo.
9 Hablador 51; N. N.
5 Austrica 50; Julio González.
12 Enigma 50; E. Farías.
11 Bombette 48; N. N.
3 Reaccionaria 46; J. Chacón.

NOVENA CARRERA. — 1.200 METROS

5 Es el Colmo 55; E. Farías.
3 Ambrosía 54; Juan González.
4 Quintulén 53; R. Castillo.
6 Martincito 53; M. Quezada.
9 Godoy 52; J. Araya.
8 Ataturk 50; H. Pacheco.
10 Ceylán 49; A. Vásquez.
2 Nebucano 48; J. Díaz.
1 Huilcoco 47; R. Olivos.
7 Monterreal 46; L. Jara.

DOMINGO, 26 DE DICIEMBRE DE 1943

PRIMERA CARRERA. — 1.200 METROS. — ELIMINACION

5 Raulidora 57; E. Farías.
8 Nocturno 54; N. N.
3 Labrador 53; R. Rojas.
7 Wickett 53; E. Obregón.
1 Cubanita 52; H. Carlon.
9 Fom 50; B. Sandoval.
4 Telefunken 49; J. Pombti.
10 M. Angélica 46; E. Cruz.
6 Pureza 46; L. Valencia.
2 Rancherita 46; J. Freire.

SEGUNDA CARRERA. — 1.200 METROS

12 Aquisgrán 56; J. Marchant.
10 Cahuín 56; J. González.
4 Chambeco 56; F. Vidal.
8 Chimpancé 56; G. Toro.
11 Cautiverio 56; J. Araya.
13 El Huingán 56; E. Cruz.
5 El Ideal 56; G. Alcalde.
14 Mercedario 56; E. Asenjo.
9 Naipe Bravo 56; N. N.
3 Osborne 56; R. López.
7 P. Grillo 56; J. Ortiz.
2 Pichón 56; R. Rojas.
1 Shelk 56; F. Gómez.
6 Terrateniente 56; J. Retamal.

TERCERA CARRERA. — 1.200 METROS

7 Aquelarre 56; E. Cruz.
2 Carillón 56; E. Castillo.
4 Chilco 56; J. González.
1 Cascanueces 56; M. Quezada.
8 Escarnio 56; E. Pacheco.
14 Fanatismo 56; F. Gómez.
5 Kilmarnock 56; C. Araya.
10 Kubelick 56; O. Vergara.
3 Peluquero 56; C. Cruz.
13 Plutón 56; N. Madariaga.
6 Sobereino 56; A. Vásquez.
11 Sorteado 56; A. Vidal.
9 Tolhuaca 56; R. Zamudio.
12 Vehemente 56; O. Castillo.

CUARTA CARRERA. — 1.400 METROS

3 Bío-Bío 54; J. Aravena.
5 Embeleco 54; J. Silva.
1 Gran Capitán 54; R. Zamudio.
6 Nápoles 54; J. Ortiz.
4 Rossignol 54; O. Vergara.
7 Carisima 52; L. Díaz.
10 Kokurukay 52; F. Gómez.
8 Octoriria 52; G. Toro.
2 Profesa 52; A. Vásquez.
9 Sevigne 52; J. González.

QUINTA CARRERA. — 1.400 METROS

1 Buckingham 54; M. Quezada.
4 Cabezón 54; R. Pacheco.
5 Chancellor 54; J. M. Godoy.
2 El Pelaito 54; G. Toro.
10 Falso Niño 54; J. Olivares.
9 Lonquimay 54; J. Marchant.
3 Montonero 54; E. Farías.
7 No Me Olvides 54; G. Alcalde.
6 Maryan 52; J. González.
8 Nereide 52; R. Zamudio.

SEXTA CARRERA. — 1.500 METROS

4 Royal Maid 59; J. Marchant
2 El Hakim 52; J. Araya.
1 Guapo 50; B. Sandoval.
7 La Dolorosa 48; L. Díaz.
3 Mussolini 47; C. Cruz.
5 Control 46; E. Farías.

SEPTIMA CARRERA. — 1.500 METROS

11 Pascualito 58; G. Sepúlveda.
4 Andóver 54; C. Parra.
10 Justiciero 53; A. Vásquez.
1 Tresillo 53; L. Araya.
8 El Capucha 52; J. González.
2 Dania 48; N. N.
12 Islandia 52; E. Farías.
7 Qué Hubo 51; J. Ortiz.
6 War Duke 48; L. Valencia.
9 Frisette 47; J. Díaz.
1 Dardania 46; N. N.
5 Lusinge 46; E. Cruz.

OCTAVA CARRERA. — 1.500 METROS

6 El Cacique 58; A. Vásquez.
10 Lozer 56; E. Asenjo.
4 Canteras 54; Juan González.
3 Fenicia 54; R. Bustamante.
7 Kunihico 53; R. Silva.
2 Daneman 52; Ab Silva.
1 Novelty 51; J. Araya.
5 Godoy 48; R. Zamudio.
4 Negrita 47; L. Díaz.
8 Ataturk 46; R. Pacheco.

NOVENA CARRERA. — 1.500 METROS

5 Honorio 56; F. Gómez.
8 Monteleck 56; R. Bustamante
7 Bellaco 54; L. Jara.
3 Nebucano 56; P. Flores.
9 Zingaro 56; V. González.
16 Huapango 55; M. Quezada.
1 Ivanhoe 55; G. Sepúlveda.
6 Chiavari 54; J. Marchant.
4 Lackmé 54; O. Vergara.
13 El Pampa 53; N. N.
15 Elcano 50; J. Olivares.
2 Kelita 48; R. Pacheco.
14 Korner 50; A. Vásquez.
10 Camperita 49; J. González.
11 L. Pochoca 48; J. Villa.
12 Habyek 47; E. Farías.

—EL PROCESO LLAMADO DE LAS DIVISAS. — RESPUESTA A OBSERVACIONES DEL SR. MEJIAS, SOBRE LA MATERIA.—

El señor BRAÑES (Presidente Accidental). — El próximo turno corresponde al Comité Independiente.

El señor SILVA CARVALLO.— Pido la palabra, señor Presidente.

El señor BRAÑES (Presidente Accidental). —. Tiene la palabra Su Señoría.

El señor SILVA CARVALLO. — Señor Presidente: La Cámara de Diputados escuchó ayer un discurso que constituye una abierta violación de uno de los preceptos fundamentales de nuestro Derecho Público. Me refiero, señor Presidente, al discurso del H. señor Mejías sobre el llamado proceso "de las divisas", que terminó por sentencias ejecutoriadas de los Tribunales de Justicia, y al cual se refirió ese H. Diputado, menospreciando el texto del art. 80 de la Constitución que dice a la letra:

"La facultad de juzgar las causas civiles y criminales pertenece exclusivamente a los Tribunales establecidos por la ley. Ni el Presidente de la República, ni el Congreso, pueden, en caso alguno, ejercer funciones judiciales, avocarse causas pendientes o hacer revivir procesos fenecidos".

Sin título alguno, en forma gratuita y arbitraria, el señor Mejías se ha arrogado una facultad que no le corresponde. Ha traído a la Cámara un proceso judicial, fallado definitivamente, y ha pretendido analizarlo a su manera, mediante el procedimiento burdo de leer partes truncas de algunas declaraciones del sumario, omitiendo la lectura de las sentencias que dejaron establecida su absoluta **inculpabilidad**.

El señor Mejías ha hecho revivir un proceso fenecido, pues terminó por sentencias que produjeron cosa juzgada. Así consta del Oficio de 24 de agosto de 1943, enviado a esta Cámara por el señor Ministro de Justicia. Y ha pretendido, además, ejercer funciones judiciales en esta Cámara, constituyéndose él mismo en Tribunal, ha procedido a examinar actuaciones de ese proceso y a apreciarlas en forma diversa a la de la Justicia.

Esta invasión de facultades es un atropello a la jurisdicción de los Tribunales, que es el único Poder Público habilitado para establecer lo que es verdadero y lo que es falso en un proceso. El señor Mejías, como abogado y ex juez de policía local de Concepción debió comprenderlo así.

Un parlamentario puede referirse a un proceso judicial, en lo que se relacione con cuestiones ajenas a los derechos o a las defensas que hagan valer las partes. Pero no puede, en el desempeño regular de sus funciones, examinar las declaraciones de las partes, apreciarlas como juez, analizar pruebas que se rindan en el proceso, decir que los fallos están mal dictados, porque ninguna de esas atribuciones le corresponde. Hacerlo es usurpar las facultades de los Tribunales y ejercitar el derecho de jurisdicción, que la Constitución ha depositado en los jueces.

Es, además, entregar a la ignorancia, a la política o a las pasiones, la honra o el derecho ajenos y convertir el fuero parlamentario, que es garantía de la inviolabilidad de nuestras opiniones, en un recurso de irresponsabilidad para quién comete el delito de imputar a otros hechos ilícitos, a pesar de las sentencias absolutorias de los Tribunales.

El señor Mejías ha insistido ayer en que hubo delitos en el proceso de las divisas, pese a las sentencias de los Tribunales, basadas en autoridad de cosa juzgada. Y esto lo afirma escudado en el fuero, porque si no gozara de él, se guardaría muy bien de hacer esta afirmación. Sin el fuero parlamentario, el señor Mejías no se atrevería a sostener lo mismo ante las personas que fueron sobreseídas definitivamente por la Justicia, porque cometería el delito de injuria.

Es inaceptable que el señor Mejías no leyera las sentencias absolutorias, sentencias que desvirtúan, punto por punto, las vagas e inconsistentes alegaciones, extraídas de piezas truncas del sumario.

Pero no pudo hacerlo, señor Presidente, porque habría destruido, por sus propias manos, el castillo de naipes que pretendió levantar.

Esas sentencias no son de sobreseimiento temporal, como falsamente lo afirmó el señor Diputado, sino que todas son de sobreseimiento definitivo y están ejecutoriadas, esto es, no procede en contra de ellas recurso alguno. Esas sentencias son las siguientes.

Primera: Resolución de la Corte de Apelaciones de Santiago, de 11 de agosto de 1941, que revocó el auto declaratorio de reo de don Joaquín Ytarrázaval, eliminándolo definitivamente del proceso.

Segunda: Resolución del mismo Tribunal, de 22 de diciembre de 1941, que revocó la declaratoria de reo de don Hugo Jackson.

Tercera.— Resolución de la misma Corte de 14 de enero de 1942, que revocó el auto de reo de los señores Rafael Urrejola, Carlos Rivas y Alberto García Huidobro.

Cuarta.— Sentencia de 2 de julio de 1942, de la citada Corte, que sobreseyó definitivamente respecto de estas tres últimas personas. La misma sentencia deja testimonio al pie "que se encuentra ejecutoriada por no proceder en contra de ella recurso alguno".

Aparte de estos fallos, que recayeron sobre el fondo mismo del proceso, existe otra actuación judicial derivada de él, que tiene enorme importancia.

Uno de los inculpados, que fué particularmente agraviado por el Ministro sumariante, recurrió de queja en contra de él ante la Excelentísima Corte Suprema. Este alto Tribunal, reunido en pleno, acogió este recurso por sentencia del 27 de noviembre de 1941, dejando testimonio de que "se llamaba la atención del señor Ministro en visita acerca de los graves defectos de tramitación que representan las anteriores consideraciones, como las reproducidas en el fallo apelado"; añadiendo también la frase "procédese a lo que hay lugar". Esta frase, que importaba una resolución de carácter privado de la Corte Suprema, significó la medida disciplinaria de amonestación al Ministro sumariante y el retiro del proceso de su conocimiento. Poco tiempo después, el Ministro sumariante se retiró de la carrera judicial.

A la luz de estos antecedentes, cuyo mérito nadie puede legítimamente desconocer, resulta plenamente justificada la protesta que formulamos ayer desde estos bancos ante las palabras del señor Mejías.

Y para terminar, pido que a continuación de mis observaciones se inserten las sentencias ejecutoriadas que he citado, que prueban, en forma indiscutible, la gratuidad de las afirmaciones del Honorable señor Mejías.

El señor BRAÑES (Presidente Accidental). — Solicito el asentimiento de la Corporación para insertar en la versión oficial de esta sesión las sentencias a que se ha referido el Honorable Diputado.

El señor SILVA CARVALLO.— Son sentencias de los Tribunales de Justicia, señor Presidente.

El señor ARIAS.— No hay acuerdo.

El señor BRAÑES (Presidente Accidental). — No hay acuerdo Honorable Diputado.

El señor SILVA CARVALLO.— Me voy a ver obligado a leer las sentencias entonces.

El señor BRAÑES (Presidente Accidental). — Puede continuar Su Señoría.

El señor CONCHA.— ¿Quién se opone a que se inserten estos documentos?

El señor ARIAS.— Yo me opongo en virtud de un acuerdo de la Comisión de Policía, porque cada una de estas publicaciones le cuestan a la Cámara diez o quince mil pesos.

El señor SILVA CARVALLO.— Todos los días se insertan documentos de menor importancia.

El señor ARIAS.— Se acepta la inserción de estos documentos según la extensión que ellos tengan.

El señor SILVA CARVALLO.— Pero se insertan documentos de menor importancia.

El señor ARIAS.— No tendría inconveniente siempre que se inserte un extracto. La inserción en la forma que la pide Su Señoría saldría muy cara.

El señor CONCHA.— Su Señoría formaba parte de la Comisión que aceptó las propuestas más ventajosas que se presentaron para publicar las ver-

CAMARA DE DIPUTADOS

DOCUMENTOS PARLAMENTARIOS

(DISCURSO DEL SR. SILVA CARVALLO, QUE SE PUBLICA POR ACUERDO DE LA HONORABLE CAMARA, POR HABER APARECIDO CON ERRORES EN LA VERSION OFICIAL)

El señor ARIAS.— Está absolutamente equivocado Su Señoría.

La sentencia a que alude el Honorable colega es muy larga. No tendría inconveniente, como digo, en que se insertara un extracto de ella. Salen demasiado onerosas inserciones de esta extensión.

—HABLAN VARIOS SEÑORES DIPUTADOS A LA VEZ.

—FUNCIONAN LOS TIMBRES SILENCIADORES.

El señor SILVA CARVALLO.— Para evitar la lectura de estos documentos, que son largos, ruego al señor Presidente se sirva recabar de nuevo el asentimiento de la Sala para insertarlos en la versión oficial. Son importantes e inciden en una acusación a personas absueltas. Me parece que hay perfecto derecho reglamentario para pedir que se inserten sentencias dictadas por los Tribunales de Justicia, cuando se ha inculpado a personas que están absueltas por estos mismos Tribunales.

Moralmente nadie podría discutir este derecho que le asiste a un Diputado o a un particular para pedir que se hagan estas inserciones.

El señor ARIAS.— Si se inserta un extracto, con mucho gusto. Esas sentencias son extraordinariamente largas.

El señor BRAÑES (Presidente Accidental). — Solicito nuevamente el asentimiento de la Sala para insertar en el Boletín y en la versión Oficial de prensa los documentos a que se ha referido el Honorable señor Silva Carvallo.

— VARIOS SEÑORES DIPUTADOS HABLAN A LA VEZ.

El señor BRAÑES (Presidente Accidental). — No hay acuerdo.

El señor SILVA CARVALLO.— Entonces voy a leer las sentencias.

El señor CONCHA.— Que quede constancia de quién se opone.

El señor SILVA CARVALLO.— Sentencia de la Corte de Apelaciones de fecha 14 de enero de 1942.

Esta sentencia revocó el auto declaratorio de reos de todos los ex miembros de la Comisión de Cambios Internacionales en los siguientes términos:

SENTENCIA DE LA CORTE DE APELACIONES DE SANTIAGO QUE REVOCO LA DECLARATORIA DE REOS DE LOS SRES. URREJOLA, RIVAS Y GARCIA HUIDOBRO, EX MIEMBROS DE LA COMISION DE CAMBIOS INTERNACIONALES

Santiago, catorce de enero de mil novecientos cuarenta y dos.

Vistos:

Don Jorge de la Cuadra Poisson, en el carácter de Presidente de la Comisión de Cambios Internacionales, a fs. 29 expone: que, en cumplimiento a lo preceptuado en el artículo 105 número 3.o del Código de Procedimiento Penal, pone en conocimiento de la Justicia la consumación de diversos hechos que se relacionan con el comercio de cambios internacionales, los que, en su sentir, importan transgresiones al Código Penal y a la Ley N.o 5.107, de 19 de abril de 1932.

Puntualizando a fs. 54 esos delitos, agrega:

1.o Que el Banco Central de Chile es el único que puede comprar y vender cambios internacionales, gozando, al respecto, de un monopolio legal (artículo 3.o de la Ley N.o 5.107).

2.o Que conforme al artículo 3.o de esa misma ley y 7.o de su Reglamento, el Banco Central de Chile se encuentra autorizado para tales funciones de compra y venta de divisas, ya sea directamente o por intermedio de los Bancos Comerciales; los que, en este caso, actúan en la condición de delegados del primero, vale decir, como comisionistas.

3.o Que el Banco de Londres y América del Sud Ltdo, obrando en dicha calidad de comisionista del Banco Central, ha comprado y vendido cambios internacionales en forma continuada y permanente.

4.o Que tanto el Banco Central cuanto los Bancos Comerciales, no pueden cobrar en dichas operaciones una comisión que exceda del medio por ciento (artículo 3.o de la Ley N.o 5.107 y Decreto-Ley N.o 299, de 5 de agosto de 1932).

5.o Que, sin embargo, el Banco de Londres ha vendido cambios internacionales por un precio muy superior a los de su compra, prescindiendo, así de la limitación que se acaba de señalar.

En efecto, doscientas treinta y siete mil seiscientas cincuenta y dos libras esterlinas, doce chelines y cinco peniques, que adquirió al precio de $ 122 y fracción cada una, las vendió a $ 133; y novecientos noventa y cinco mil quinientos dólares adquiridos al tipo de $ 24.95 cada uno, los enajenó en un término medio de $ 29.60 por unidad.

6.o Que la contabilidad del Banco de Londres no registra los verdaderos precios de venta de los cambios mencionados, lo que constituye una adulteración de las partidas correspondientes, según han podido establecerlo los peritos de la Comisión de Cambios, don Donato Toriello y don Hernán Elgueta, y

7.o Que, según expresa confesión del Gerente del Banco de Londres, don Hugo Jackson, prestada ante el Notario don Luciano Hiriart, las diferencias de cambios a que se acaba de hacer mérito, fueron entregadas a personas cuyos nombres no revela, en dinero contante y sonante, sin exigirles los recibos de estilo. En consecuencia, dice, esas diferencias no se pusieron a la disposición del Banco Central.

A fs. 40 se ordenó instruir proceso.

A fs. 51 el señor de la Cuadra haciéndose parte en el juicio, de simple denunciante pasó a convertirse en querellante.

Practicadas en primera instancia las numerosas y detalladas diligencias de autos, con fechas 7 de abril y 29 de mayo del año 1941, el señor Ministro sumariante encarga reos a los inculpados Rafael Urrejola M., Carlos Rivas V. y Alberto García Huidobro G., según proveídos que se registran a fs. 123 y 234 vta., respectivamente, de estas compulsas.

A Urrejola se imputan los delitos que sanciona el Código Penal en su artículo 197, en relación con los artículos 193 N.o 4.o, 469 N.o 3.o y 470 N.o 6.o

A Rivas y a García Huidobro se imputan los hechos delictuosos de que ese mismo cuerpo de leyes trata en los artículos 197, en relación con el 193 N.o 4.o; 469 N.o 3.o y 470 N.o 7.o

Dichas resoluciones se encuentran apeladas.

Considerando en cuanto al delito de falsedad:

1.o Que el informe que corre a fs. 287 del expediente original que se tiene a la vista, de la Superintendencia de Bancos, acredita que una vez revisada la contabilidad del Banco de Londres ha podido establecerse que en sus libros se toma nota de todas las operaciones de cambio que han dado motivo a la formación de esta causa;

2.o Que esto se corrobora con la comunicación de fs. 499, de los peritos señores Oyanedel y Saavedra; con las inspecciones del Tribunal insertas desde fs. 419 vta. a 429 y desde fs. 799 vta. a fs. 801 vta., y con las declaraciones que los mencionados inspectores Toriello y Elgueta prestan a fs. 40, 194 y 490;

3.o Que hay que concluir por lo tanto, que el mayor valor obtenido por el Banco de Londres en la venta de divisas figura en sus libros, colocándose las partidas correspondientes en el que se denomina "Operaciones Pendientes".

4.o Que esta forma de contabilidad es legal por cuanto el Código de Comercio, refiriéndose a los libros de los comerciantes, no hace otra cosa que sujetarlos a la obligación de que sean llevados de manera que, momento a momento, pueda saberse si ellos garantizan la veracidad de sus asientos sin detenerse a significar cual sea el sistema o forma en que las diversas operaciones tengan que anotarse;

5.o Que para que existiera la falsedad a que se viene aludiendo habría sido necesario, por otra parte, que maliciosamente en los libros se alterase la verdad, y esto en perjuicio de terceros.

A este respecto conviene repetir, por segunda vez, que esa alteración en la contabilidad no se ha producido;

6.o Que lo expuesto se patentiza aún más, si se observa que los libros del Banco de Londres sirvieron de punto de partida para que el Superintendente acompañara su informe de fs. 287, para que los peritos emitieran el suyo de fs. 499 y para que el señor Ministro Instructor efectuara las inspecciones de fs. 419 vta. a fs. 429, y de fs. 799 vta. a fs. 801 vta., diligencias que confirman lo que se asevera en los numerandos primero y segundo de esta sentencia;

7.o Que no se ha justificado, por lo demás, perjuicio de terceros; el patrimonio del Banco Central no ha sido afectado porque nunca pudo obtener mayor participación en el precio de venta de cambios de Londres, de Salitre, por cuanto esta está conforme con el precio de $ 25 por dólar percibido en las negociaciones a que se alude; ni menos, todavía, los que utilizaron los cambios para pago en el exterior de objetos que necesitaban, lo que esos mismos terceros reconocen expresamente en el curso de esta litis;

8.o Que aunque en hipótesis se admitiera que los libros del Banco de Londres han sido adulterados semejante falsedad en ningún caso afectaría a Urrejola, a García Huidobro o a Rivas, por la sencilla razón de que ninguna intervención han tenido en la confección de los libros de esa institución bancaria;

9.o Que Rivas y García Huidobro han sido también encargados reos como autores del delito de falsedad del "Libro de cuentas corrientes de disponibilidades propias" que en la Comisión de Cambios Internacionales se lleva al Banco de Londres y América del Sud Limitado; pero no aparece de autos que tal libro estuviera a cargo de estos inculpados;

En cuanto a las estafas que son materia de este proceso:

10.o Que para la mejor comprensión de este negocio, se impone sentar el antecedente de que hay tres tipos de cambios internacionales: a) el cambio oficial, que dé acuerdo con el artículo 5.o de la ley N.o 5.107, fija el Banco Central; b) el cambio de exportaciones, que deriva de lo dispuesto en el inciso 1.o del artículo 6.o de la Ley que se acaba de recordar, donde se establece: "La Comisión de Cambios Internacionales tendrá también el control de las exportaciones y sólo autorizará la de aquellos productos o mercaderías respecto de los cuales se den seguridades, a su satisfacción, de que su valor líquido será reembolsado al país en instrumentos de cambios internacionales, o en las mercaderías a que se refiere el artículo 4.o y en conformidad a las normas en él establecidas (artículo 11 del Reglamento N.o 997 de la misma ley).

Toca agregar que en armonía con el artículo 6.o inciso 1.o de la Ley N.o 5.107, el retorno puede hacerse por cuenta propia o ajena.

La proporción entre la moneda extranjera y la chilena se fija por los interesados de común acuerdo, sin más limitación que el precio del dólar no pase de $ 25, y

c) El tercer tipo de cambio se llama de "disponibilidades propias", y se forma con los depósitos u otras disponibilidades en moneda extranjera que personas avecindadas en Chile tengan fuera del país; o con instrumentos de cambio pagaderos en el exterior que en manos de esas personas se hallaban al promulgarse la Ley N.o 5.107, o que posteriormente ingresaran en sus haberes, siempre que no provengan de mercaderías exportadas cuyos valores deben retornar al país en otras mercaderías o en instrumentos de cambio.

Algunos ejemplos de disponibilidades propias: el valor de las exportaciones del salitre, cobre, yodo y hierro; los sueldos que se devenguen en el extranjero; las disponibilidades de las Compañías Araca y Oploca, cuyas plantas de producción se encuentran en Bolivia; las divisas de propiedad de don Gustavo Ross, de don Domingo y de don Agustín Edwards.

Las grandes industrias entregarán al Banco Central, del valor de sus exportaciones, cada tres meses, la cuota que toca fijar al Presidente de la República en obedecimiento a lo que disponen los artículos 6.o inciso 2.o de la ley N.o 5.107, y 17 de la Ley N.o 5.189. Llenada esta obligación, pueden disponer libremente del saldo de sus exportaciones, ya que en este caso no rige la regla general del artículo 6.o inciso 3.o de la Ley N.o 5.107.

En consecuencia, las industrias de que se viene hablando, una vez entregada al Banco Central la cuota que señala el Presidente de la República dispone libremente del sobrante dejándolo en el exterior o trayéndolo al país a su voluntad.

Tratándose del salitre, recuérdese, además, el artículo 42 de la Ley N.o 5.350, que textualmente dice: "La Corporación de Ventas tendrá el derecho de vender libre y directamente sus disponibilidades en moneda extranjera y de hacer las operaciones de cambios consiguientes, sin perjuicio de lo dispuesto en el artículo 6.o de la Ley N.o 5.107.

Téngase presente que la Corporación de Salitre ha liquidado sus cambios a razón de $ 25 por dolar, y esto con el objeto de facilitar la entrada de artículos de primera necesidad, a fin de evitar el encarecimiento de la vida.

A diferencia de los cambios de exportación, que proceden del comercio de mercadería chilena con el extranjero, cuyo valor debe retornarse al país, ese retorno no existe cuando se trata de disponibilidades propias, que, por lo mismo, son libres;

11.o Que de acuerdo con lo expuesto en el numerando que precede, es indiscutible que las operaciones incriminadas a Urrejola, a Rivas y a García Huidobro, en razón de que proceden de saldos disponibles de la Corporación del Salitre — corresponden todas a cambios de disponibilidades propias.

El Banco Central no es dueño de estos cambios, ni obran por cuenta de aquél los Bancos Comerciales que los venden a particulares;

12.o Que del informe de fs. 287 a fs. 293 del proceso original consta que las operaciones que se califican de delictuosas en primera instancia, se realizaron con la expresa autorización de la Comisión de Cambios Internacionales;

13.o Que la circular N.o 211, que suscribe el Superintendente de Bancos y los presidentes de la Comisión de Cambios Internacionales y del Banco Central, sustenta la tesis — que este Tribunal hace suya — de que las exportaciones e importaciones de mercaderías que tienen atingencia con el litigio no importan una compraventa de instrumentos de cambio, porque en ella no hay cosas vendidas cuya transferencia se haya prometido, ni precios estipulados, sino que la traída de mercaderías al país y el pago de deudas por cuenta ajena, mediante el respectivo reembolso en moneda chilena;

14.o Que los Decretos Supremos N.os 3.371 y 4.355 insertos a fs. 775 y 776 del cuaderno original, fijan la cuota del valor de las exportaciones de las compañías comerciales que en esos decretos se nombran, y que, según antes se ha manifestado, debían vender al Banco Central en el año 1938;

15.o Que si se examinan ambas resoluciones del Presidente de la República y se las relaciona con las actuaciones de esta causa, es permitido afirmar que, invariablemente, las operaciones que el denunciante y querellante ha supuesto contrarias a la Ley, en todo momento se ajustaron a las instrucciones de ambos decretos supremos;

16.o Que, en seguida, la circunstancia de que el Banco de Londres no hiciera entrega a sus clientes del mayor precio que obtuvo en la venta de divisas, no es bastante para que se tenga por acreditada la estafa del Artículo 469 N.o 3.o del Código Penal, ya que faltarían estos tres elementos, que le son esenciales: a) una relación de mandato mercantil — comisión — entre el agente vendedor y los compradores; b) la cuenta que el comisionista debe rendir, y c) la comprobación de que esa cuenta ha supuesto gastos, alterándolos o aumentándolos, o sea, la demostración de la falsedad;

17.o Que la inexistencia del mandato comercial entre el Banco Central y el Banco de Londres se demuestra si se tiene presente que las operaciones incriminadas se incluyen todas en la categoría de los cambios de disponibilidades propias, porque tienen su origen en la exportación de salitre y cobre, en disponibilidades no sujetas a la obligación del retorno, o en divisas metálicas de particulares que las trajeron al país;

18.o Que a igual conclusión llega el informe rolado a fs. 406 del cuaderno original, desde que dicho documento refiere que el Banco de Londres no tenía obligación de rendir cuenta de sus gestiones al Banco Central; opinión que hace desaparecer toda relación jurídica entre mandante y mandatario;

19.o Que en tal virtud, es decir, no estando vinculado al resultado de las operaciones de cambio de exportación y disponibilidades propias el interés del Banco Central, no existe la estafa de que se trata;

20.o Que tampoco cabe sostener que esté comprometido el patrimonio de los particulares que contrataron con el Banco de Londres, ya que, aparte de no haberse probado que el Banco de Londres tenga la calidad de comisionista, la verdad es, como anteriormente se ha manifestado, que aún no figura en autos la cuenta que testifique la defraudación o el engaño;

21.o Que aunque esto no fuere efectivo, o sea admitida hipotéticamente la falsedad o el engaño a que se alude precedentemente, nada autorizaría para asegurar que alguno de los tres inculpados a que esta sentencia se refiere, obrara de consuno o en concordancia con el Gerente del Banco de Londres, don Hugo Jackson;

22.o Que el Artículo 470 N.o 6.o, del Código Penal, sanciona el hecho de que alguien, con datos falsos u ocultando antecedentes que le son conocidos, celebre dolosamente contratos aleatorios basados en dichos datos o antecedentes;

23.o Que para la concurrencia de un contrato aleatorio, es condición indispensable que haya nacido de una contingencia incierta de ganancia o pérdida, y únicamente es punible si para su celebración interviene alguno de los elementos de que se hace mérito en la consideración 22.;

24.o Que de consiguiente y aunque se capitara por un momento que en las sobredichas operaciones de cambios internacionales concurre o media un contrato aleatorio, los antecedentes producidos en esta litis por ningún motivo autorizan para presumir que el Banco de Londres, valiéndose de datos falsos u ocultando antecedentes que le eran conocidos, y con la intervención de Urrejola, García Huidobro o Rivas, haya celebrado una convención de esta naturaleza;

25.o Que el Artículo 470 N.o 7.o del Código Penal castiga a los que en el juego se valieren de fraude para asegurar la suerte, y nada, absolutamente, hay en este proceso que justifique la existencia de este delito de estafa, que de haberse cometido, por ningún motivo afectaría la responsabilidad de Urrejola, Rivas o García Huidobro; en razón vuelve a repetirse de que ninguna de estas personas tenía ingerencia alguna en el Banco de Londres, y

26.o Que, finalmente, según queda establecido en el 7.o fundamento de esta resolución, las operaciones de cambio internacional sobredichas no han afectado ni al patrimonio del Banco Central, ni al patrimonio de los particulares de que en ese número se trata.

Visto, además, lo que se preceptúa en los artículos 1.o, del Código Penal, 296, 298 y 299, del de Procedimiento Penal, se revocan las resoluciones apeladas de 7 de abril y de 29 de mayo del año próximo pasado, escritas, respectivamente, a fs. 123 y 234 vta. de estas compulsas, y se declara que no ha lugar a encargar reos a los inculpados Rafael Urrejola Mulgrew, Alberto García Huidobro Guzmán y Carlos Rivas Vicuña.

Se previene que el Ministro señor Montero concurre a la revocatoria de las resoluciones apeladas a virtud de los fundamentos 1.o a 9.o inclusive, y 22.o y 25.o de este fallo, y teniendo, además, presente, por su parte, las siguientes consideraciones:

1.o Que el artículo 469 N.o 3.o del Código Penal sanciona "a los comisionistas que cometieren defraudación alterando en sus cuentas los precios o las condiciones de los contratos suponiendo gastos o exagerando los que hubieren hecho";

2.o Que por este mismo delito fué encargado reo, a fs. 189 vta. del cuaderno principal, el señor Hugo Jackson;

3.o Que las operaciones de divisas, que han dado origen al proceso, las verificó el Banco de Londres por intermedio de su Gerente el señor Jackson, según este mismo lo ha declarado, y, por lo tanto, no ha cabido en ellas participación material a Urrejola, ni puede atribuírsele el carácter de comisionista;

4.o Que en su declaración de fs. 100 vta. el señor Jackson expone que Urrejola le insinuó que hiciera esas operaciones y entregara el dinero a Ross;

5.o Que, aun dando por admitida alguna otra participación de Urrejola en las operaciones practicadas por el señor Jackson, atendido lo declarado por éste a fs. 100 vta., es lo cierto que esta Corte, por resolución de 22 de diciembre último, escrita a fs. 861, dejó sin efecto el auto que encargaba reo a Jackson por el delito del artículo 469 N.o 3.o del Código Penal, declarando que los hechos que se le imputan no son constitutivos de ese delito, y, entonces, la participación que Urrejola haya podido tener en tales hechos no puede tampoco dar mérito para encargarlo reo de ese mismo delito, y

6.o Que con relación a García Huidobro, no aparece, asimismo, justificada la existencia del delito previsto en el precepto antes citado, toda vez que, como se ha dicho, las operaciones de divisas las verificó el Banco de Londres, y, por consiguiente, no han sido aquéllos quienes pudieron invertir el carácter de comisionistas.

Devuélvase conjuntamente con los cuadernos traídos a la vista.

Redacción del señor Ministro don Ernesto Zúñiga P.

Ernesto Zúñiga, Luis Perales, Manuel Montero, A. Escala, secretario".

SENTENCIA EJECUTORIADA DE LA CORTE DE APELACIONES DE SANTIAGO QUE SOBRESEYO DEFINITIVAMENTE LOS EX MIEMBROS DE LA COMISION DE CAMBIOS INTERNACIONALES.

"SENTENCIA DE SOBRESEIMIENTO DE SEGUNDA INSTANCIA DE FS. 909.— Santiago, 2 de julio de 1942. Vistos: Eliminando de la resolución de primera instancia las consideraciones décima, undécima, duodécima y décima tercera y teniendo, en su lugar, presente: 1.o Que es un hecho establecido en la causa por las resoluciones ejecutoriadas de 22 de diciembre de 1941 y de 14 de enero del año en curso, que todos los cambios internacionales adquiridos por los particulares por el Banco de Londres de la América del Sud Limitado, para la importación de mercaderías, descongelación de créditos o para cubrir deudas ajenas en el extranjero corresponden a la categoría llamada de "disponibilidades propias", porque tienen su origen en las exportaciones de salitre o de cobre— cumplida la cuota que las Corporaciones respectivas deben entregar al Banco Central— o en disponibilidades no sujetas al deber de retorno por no provenir de exportaciones de mercaderías o productos chilenos, como son las correspondientes a las Compañías Estañíferas Araca y Oploca, cuyos establecimientos se encuentran en Bolivia, y las pertenecientes a particulares, como los señores Domingo Edwards Matte, Gustavo Ross y otros; 2.o— Que, igualmente, constan de los antecedentes que mencionan las resoluciones ejecutoriadas precedentemente citadas, que esas operaciones se realizaron con libertad de tipo durante el segundo semestre del año 1938, a virtud del permiso concedido por la Comisión de Cambios Internacionales, único organismo que interviene por mandato de la ley para otorgar esa clase de autorizaciones; 3.o.— Que las operaciones que versan sobre "disponibilidades propias" como, asimismo, las denominadas "cambios de exportación" que se realizan directamente entre los particulares interesados o por intermedio o correduría de los Bancos comerciales no importan el contrato de compra-venta de instrumento de cambio, porque no hay en ellas ni cosa vendida, cuya transferencia se prometa, ni precio, sino un ajuste de cuentas en el que la equivalencia entre la moneda chilena y la extranjera se fija libremente por la convención entre las personas interesadas, quienes destinan los cambios o divisas a la importación de mercaderías o al pago de deudas por cuenta ajena, sin otra intervención de la autoridad pública que el permiso otorgado por la Comisión de Cambios Internacionales; 4.o.— Que de lo expuesto anteriormente se deduce que no existiendo en esta clase de operaciones compra-venta, ni por lo tanto precio, no puede admitirse en derecho que una de las partes pueda sufrir perjuicios o que la otra pueda incurrir en delito de defraudación mediante el engaño habido en una supuesta venta, y en que el precio hubiere sido mayor que el legal, toda vez que la ley N.o 5.107, y los demás preceptos que la complementan, dejó a las partes en libertad de acción para liquidar las operaciones según sus propias conveniencias, encomendando el control de ellas a su organismo denominado «Comisión de Cambios Internacionales"; y 5.o.— Que, por lo demás, de la propia declaración prestada por don Ernesto Saul, Gerente de la firma "The Chilean National Amunition Company", a que se alude en el considerando noveno del fallo de primera instancia, se desprende que dicho representante después de discutir con el Banco de Londres que el tipo de conversión que se consideraría en el ajuste de cuentas correspondiente a la operación que iba a realizar por cuenta de su Compañía para la descongelación de créditos y otras deudas existentes en Liverpool, aceptó en definitiva el propuesto por el Banco, sin que el proceso suministre antecedente alguno que permita sospechar siquiera que ese consentimiento le fuera arrancado mediante engaño, artificio o maquinación fraudulenta, como habría sido indispensable para que pudiera existir el delito de estafa que previene y sanciona el artículo 473 del Código Penal. Por estas consideraciones, disposiciones legales citadas, y substituyendo la cita del N.o 1 del artículo 439 del Código de Procedimiento Penal por la de los números 1 y 2 del artículo 438 del mismo Cuerpo de Leyes, se CONFIRMA en la parte apelada, la resolución de veinticuatro de abril último, escrita a fjs. 894, **con declaración de que se sobresee, también definitivamente, en lo referente al delito de estafa a que se alude en el fundamento octavo de ese fallo**, y SE APRUEBA, la misma resolución, en su parte consultada. Anótese y devuélvase. Redacción del Ministro señor Bernales. Entrelíneas "Para liquidar las operaciones", vale. (Fdo.) — **Moisés Bernales.— Ciro Salazar.—Miguel González Castillo.** Proveído por la Ilmta. Corte.— (Fdo.): **Alberto Escala.**

NOTIFICACIONES DE FS. 910. VLTA.— En Santiago, julio 10 de 1942, notifiqué por el Estado y certifico que le dirigí carta a don Leopoldo Castro, Rafael Urrejola, Ascanio Villarroel, Alberto García Huidobro.— (Fdo.)— **J. Guzmán R. En Santiago,** julio 2 de 1942 a las 16 horas, notifiqué en secretaría al señor Fiscal y no firmó.— (Fdo.)— **J. Guzmán R.**

Certifico que la sentencia de segunda instancia que en copia precede se encuentra ejecutoriada por no proceder en contra de ella recurso alguno.

Conforme con sus originales que corren en el proceso N.o 15 506 por estafa.

Santiago, 22 de julio de 1942.— (Fdo.)— **C. Acuña M.".**

Resolución de la Corte Suprema, que acogió el recurso de queja contra el Ministro sumariante.

"Santiago, 17|XI|941.— Vistos: sustituyendo en el considerando 7 la frase: "el 17 del mismo mes" por el adverbio "Posteriormente": eliminando en el considerando 5.o, letra c) la frase "Bajo apercibimiento de arresto"; en el 7 su frase final que dice "para el 17 del mes pdo."; en el 8 las palabras "no obstante"; eliminando también los considerandos 9 y 10, y teniendo, además, presente:

1.o— Que el hecho de haber suspendido el señor Ministro en visita la orden de arresto de Urrejola, solamente mientras se falla el recurso de apelación pendiente, **infiere siempre a este un agravio,** porque mantiene con valor una orden dictada en circunstancias que el juez tenía suspendida su competencia y sin que se hubiere decretado el apercibimiento previo;

2.o— Que en la actuación del juez durante la suspensión de su competencia es, como lo anteriormente considerado, **un abuso cuyas consecuencias deben ser reparadas;**

3.o— Que en orden al motivo de la queja fundada en la notificación al actual presidente de la Comisión de Cambios Internacionales, debe considerarse a su respecto que la parte recurrente puede deducir sobre el particular, ante el Tribunal de primera instancia, las peticiones que estime convenientes a su derecho;

Y con arreglo a lo prescrito en los Arts. 69 y 108 de la Ley de Organización y Atribuciones de los Tribunales, se revoca en su parte apelada la resolución de 13 de octubre último, escrita a fs. 15 **y se declara que ha lugar al recurso de queja formulado a fs. 4 en representación de don Rafael Urrejola,** ampliado a fs. 9, salvo en lo que se refiere a la solicitud para que se deje sin efecto la resolución de 13 de agosto último, en cuanto dispuso poner en conocimiento del presidente de la Comisión de Cambios Internacionales la actuación que en ella se indica, parte en la cual se confirma la expresada resolución de fs. 15, sin perjuicio de lo prevenido en el considerando 3.o

Se llama la atención del señor Ministro en visita acerca de los graves defectos de tramitación que representan las anteriores consideraciones, como las reproducidas del fallo apelado.

Procédase también a lo acordado.

Se previene que los señores Ministros Schepeler Hermosilla y Rivas estuvieron por no consignar expresamente en esta resolución el último acuerdo.

Devuélvase, como también el expediente traído a la vista. Reemplácese el papel y devuélvase al recurrente la suma consignada a fs. 1, y dirijanse los oficios respectivos.— (Fdos.) **Gregorio Schepeler. —Alfredo Rondanelli.— J. M. Hermosilla.— David Carvajal.— Juan B. Ríos.— Roberto Peragallo. — Carlos A. Campos.— Manuel I. Rivas".**

TRIBUNALES DE JUSTICIA

MOVIMIENTO DE AYER

CORTE DE APELACIONES

Primera Sala.— Relator Sr. Peblete:

1 Sin expediente; 3 M. Molina con O. Palominos retenida; 4 H. Barrios con H. Navarrete, retenida; 5 sin Tribunal; 6 I. Ramírez con Cía. Chilena de Electricidad, acuerdo; 7 M. Hormazábal, inhibitoria, confirmada; 8 O. Alvear con J. Orella, confirmada; 10 J. Gutiérrez con C. Arriola, confirmada; 11 L. Salamanca con C., confirmada. Las demás no vistas o suspendidas: a) M. Astorga con T. Cornejo y otros, acuerdo. Agregada: c) E. Carranza y otros, confirmada. Fallada del acuerdo: G. Arqueros c| T. Pinochet, revocada.

Segunda Sala.— Relator Sr. Matte.

1 Q. Fontecilla con C. Cortínez, acuerdo y diligencias; 4 A. Rapiman y otro con FF. CC. del Estado, alegatos pendientes; 10 O. Hauser con I. Internos, desistida. Las demás: no vistas o suspendidas. Agregada: G. Martocq y otros, confirmada; c| F. Muñoz y otros, irá. mite. Alegaron: en la 1 don Luis Varas con don Nicolás Montt; en la 4 don Santiago Santa Cruz, revocando.

Tercera Sala.— Relator Sr. Katz.

1 c| R. del Valle y otros, alegatos pendientes. Las demás no vistas o suspendidas. Continuación vista EE. PP. y P. c| J. B. Gianoni, acuerdo. Agregada: c| C. Castellón y otro, confirmada; c| A. Carrasco, confirmada. Fallada del acuerdo: c| G. Mujica, confirmada. Alegaron: en la agregada 2 don Absalón Díaz Parra, revocando; en la 1 don Arturo Flores Conejeros y don Alfonso Freile Larrea, revocando; en la continuación, don Miguel Schweitzer con don René Santandreu.

Cuarta Sala.— Relator Sr. Eduardo.

3 M. Fernández con E. Cabrera, aprobada; 3 A. Martínez con I. Internos, confirmada; 4 E. Villena

DIRIGENTES DEL R. CENTRAL ESTUVIERON EN "LA NACION"

Ayer en la tarde dirigentes del Club de Football Rosario Central, hicieron una visita de cortesía a LA NACION, aprovechando esta oportunidad para destacar la forma solícita con que la delegación argentina ha sido recibida en nuestro país.

Estuvieron en esta casa el presidente de la delegación, señor Agustín Rodríguez Araya; el delegado, señor Ramón Ozácar, y el gerente de la institución, señor Rodolfo Paladini, quien viene, además, como corresponsal del diario "La Tribuna", de Rosario. El señor Paladini es portador de un saludo de los periodistas de su ciudad a los colegas chilenos.

HABRA CUATRO LANCES ENTRE AUTOBUSEROS

El viernes, en el Estadio de Santa Laura continuará desarrollándose el Campeonato Oficial de Football del Gremio de Autobuses, partidos que se jugarán de conformidad al siguiente programa:

Primeros equipos.— 10 horas, Tropezón con San Eugenio, árbitro, señor Bruno Fuentes.

11.20: Pijente Alto con Micros Naranjas, árbitro señor Guillermo Avilés.

15.00: Cooperativa con Pullman Bus, árbitro, señor Humberto Ponce.

16.30: Recoleta con San Francisco, árbitro, señor Luis Carrasco.

A LOS VENCEDORES DEL TORNEO INTERCINES

A las 23.30 horas, de hoy se llevará a efecto en Monjitas 831, la repartición de premios del Campeonato de Football, organizado por la Compañía Nacional de Teatros para equipos de los diversos cines de la capital.

Han sido invitados a este acto, altos jefes de las compañías cinematográficas, administradores de teatro y redactores deportivos. Se entregarán en esta oportunidad los premios donados por Band y Salas, Mario Almeyda, Ramón Suárez y Miguel Concha.

EN HONOR DE DIRIGENTES ARGENTINOS

Hoy, a las 21.30 horas, en el Club de la Unión, tendrá lugar la manifestación que ofrece el Club Magallanes a los delegados de los clubes argentinos Racing y Rosario Central.

A este acto asistirá el Embajador de la República Argentina, Excmo. señor Carlos Guiraldes.

LA GUERRILLA DEL AIRE

PRESENTA HOY

A LAS 20.30 HORAS

"El piloto Donald Cameron"

RADIO LA AMERICANA CB. 130 y CE. 960
RADIO YUNGAY CB. 101
RADIO BULNES CB. 89
RADIO PRAT CB. 97

A LAS 21.15 HORAS

"MARTIN SE FUE A LA GUERRA"

(Episodio 46.0)

RADIO SOCIEDAD NACIONAL DE AGRICULTURA CB. 57 y CE. 1180

Domínguez dirigirá el ataque de Colo Colo en el match de mañana con Rosario Central

EN EL ESTADIO NACIONAL SE EFECTUARA EL TERCER PARTIDO CORRESPONDIENTE AL TORNEO CUADRANGULAR DE FOOTBALL

Ayer entrenaron los equipos de Rosario Central y Colo-Colo, que se enfrentarán mañana en la noche en el tercer partido correspondiente al Campeonato Cuadrangular de football, que se ha venido desarrollando con la actuación de esos dos elencos más Racing de Buenos Aires y el Magallanes.

En sus prácticas, los adversarios dejaron una halagadora impresión y es dable afirmar que están en situación de superar en forma manifiesta la performance que les cupo frente a Racing.

Vale señalar que el de mañana será el primer lance que jugará Colo-Colo por el Campeonato Cuadrangular y por lo tanto es el único team que está en situación de amagar las posibilidades de la "academia bonaerense" que van en el lugar de honor con dos partidos ganados. De vencer mañana los "albos", el torneo asumiría especial lucimiento y con toda base podrían alentarse esperanzas en el sentido que uno de los cuadros locales optara al título máximo que ofrece esta jornada.

Tal como lo hemos informado Colo-Colo introducirá varias modificaciones de importancia en sus líneas. Así por ejemplo Daino custodiará el arco; en la zaga, Pastene hará pareja con Vásquez; en la línea media, es probable que la plaza de centro half sea llenada por Cortés, sobresaliente defensor del Everton de Valparaíso. En el ataque, en la punta derecha estará Villarino, también del puerto y como director del quinteto se anuncia la inclusión de Alfonso Domínguez, que atraviesa por un excelente período.

ROSARIO ESPERA REHABILITARSE

Hemos tenido ocasión de conversar con varios de los componentes del elenco de Rosario Central y a todos ellos les asiste la certeza de que en el compromiso de mañana conseguirán su rehabilitación y mostrarán lo que realmente vale el equipo. Fogel, el laborioso half izquierdo y que es el capitán de la escuadra rosarina, nos expresó: "La actuación que nos cupo en nuestro lance de debut frente a Racing fué francamente regular. Jamás habíamos jugado en forma tan imprecisa e inefectiva. Por un lado, extrañamos la cancha y por otro, se nos hizo ostensible el cansancio del largo viaje de Buenos Aires a Santiago. Hay que señalar que nosotros no dispusimos de un día para adiestrarnos; escasamente nos fué posible descansar unos instantes y luego a jugar. Tanto mis compañeros como yo daremos todo cuanto somos capaces por dejar una halagadora impresión entre el gentil público chileno".

ARBITRO

A los visitantes se les ha presentado una terna de árbitros para el match de mañana. En la lista figuran Alfonso Alarcón, Manuel Bonilla y Francisco Rivas.

Esta terna fué presentada por la Asociación de Árbitros de Santiago.

ATLETISMO

El programa será complementado con varias pruebas atléticas, en las que tomarán parte los más sobresalientes elementos locales. Habrá varias postas y carreras sobre diversas distancias. Guillermo García Huidobro actuará en una prueba sobre 800 metros y Alfonso Rozas en una de 400. Los "cracks" Juan Hoelzel y Gustavo Ehlers, se enfrentarán en los 200 metros planos.

LOCALIDADES

Las localidades se encuentran desde ya en venta en la Casa "Olímpica" Estado 37, donde pueden ser adquiridas a cualquier hora hábil del día. Los socios de Colo-Colo serán atendidos en el local de la institución, San Pablo 1265.

NO VIENE FRUTOS

El Directorio de Colo-Colo, acordó no traer al jugador argentino Raúl Frutos, en vista del elevado gasto que ello significaría.

MAS O MENOS $ 628.000 SE HAN RECAUDADO EN EL CAMPEONATO

En los partidos efectuados por el Campeonato Cuadrangular de Football, se ha obtenido hasta el momento la suma de $ 628.000.

Quedan aún por realizarse los matches de Rosario Central con Colo Colo, mañana en la noche; Magallanes con Rosario Central, el domingo próximo en la tarde; Colo Colo con Magallanes, en la noche del martes 28 y, finalmente, Racing Club con Colo Colo, en la noche del jueves 30, con lo cual se pondría término al importante torneo.

El costo de la traída de los teams argentinos y organización del Campeonato Cuadrangular alcanza a poco más de un millón de pesos de nuestra moneda.

MAGALLANES INFANTIL Y SUS ACTIVIDADES

Hoy habrá sesión, a las 19.30 horas, en el nuevo local del club, calle Huérfanos 1492.

—Mañana se efectuará un entrenamiento para los infantiles en la cancha del Deportivo Guanaco.

—El sábado, a las 15.30 horas, se jugarán los amistosos con el Deportivo Milán, en la cancha que posee este club en calle Milán. Los jugadores del 3.o, 1.o y Juvenil deberán reunirse ese día a las 15 horas en San Diego con Franklin.

—Se ha acordado amonestar a los jugadores del equipo Juvenil, A. Longton, R. Muñoz, A. Reyes, R. Romero, R. Muñoz, F. García y H. Labbé, por no presentarse a jugar contra el Lautaro Junior.

—El miércoles 29 se llevará a efecto la fiesta de clausura de la temporada. Se repartirán los premios a los jugadores más disciplinados durante este año.

—Han donado premios los señores: H. Ceballos, L. F. Larraín, E. Lyón, V. Tórtora, E. Silva, R. Herrera, O. Arellano, Revista Vea, Fco. Suárez, A. Ruiz de Gamboa, E. Fuenzalida etc.

—El próximo miércoles se dará a conocer en la prensa los nombres de los jugadores premiados.

—Los siguientes jugadores deberán pasar a retirar las medallas ganadas al Beltrán Ilharreborde: J. Ventura, R. Providell, J. Soto, G. Jiménez, R. Valle, A. Nasar y M. Reyes.

AJEDREZ EN EL CLUB LO OVALLE

En una fecha próxima los campeones del Club de Ajedrez Lo Ovalle, Walter Ader y Rodrigo Flores, disputarán el campeonato de la institución en cuatro partidas.

El Club Lo Ovalle efectuará el próximo domingo a las 10 horas una asamblea general en José Ureta 222, para preocuparse de varios asuntos de interés.

PROGRAMAS DE RADIO ONDA CORTA EN CASTELLANO

WCRC	25.3 metros	11.88 meg.	17.30 a 24.— horas
WLWK	19 metros	15.25 meg.	17.30 a 20.15 horas
WLWK	49 metros	6.08 meg.	20.30 a 24.— horas
WLWO	16 metros	17.08 meg.	17.30 a 18.45 horas
WLWO	31 metros	9.59 meg.	19.— a 24.— horas

Dentro de estas frecuencias, escoja la que mejor se escuche

MIERCOLES

17.30 Noticias y comentarios desde Washington.
17.55 Resumen de programas.
18.00 Noticias.
18.05 Música latinoamericana.
18.30 La hora del niño.
18.45 Norman Cloutier y su orquesta.
19.00 Noticias.
19.10 Comentario, por Víctor Hugo Vidal.
19.15 Eva Garza y la Orquesta Panamericana.
19.45 Habla Hollywood.
20.00 Noticias.
20.05 Comentario por Vicente Tovar.
20.15 Americanos todos.
20.30 Radioteatro de América.
21.00 Noticias.
21.15 Comentarios, Mario González.
21.30 Reinaldo Henriquez y la Orquesta Panamericana.
22.00 Noticias.
22.05 Recepciones de todo el mundo.
22.15 La hora del ensueño.
22.30 Caravana de preguntas.
23.00 Noticias.
23.15 El Trío Ware.
23.30 Música, por Warrington.

EN EL CLUB GIMNASIA Y DEPORTES

El domingo último, con motivo de su aniversario, esta institución efectuó una revista final de año en el local del Instituto de Educación Física, la que alcanzó especial brillo, por la calidad de los ejercicios, de acuerdo con la tendencia moderna y científica y su esmerada ejecución. Por tal motivo el profesor señor Gonzalo Ugarte fué muy felicitado.

LIVINGSTONE JUGARA EN EL TEAM DE LA "U"

Anoche fuimos informados de las gestiones realizadas tendientes a efectuar en la noche del nueve o del próximo mes, en el Estadio Nacional, un partido entre el team argentino de Rosario Central y el seleccionado de las Universidades de Chile y Católica.

La principal atracción en este match, la constituiría la actuación del guardavallas chileno Sergio Livingstone, por el team local.

EN HONOR DEL EQUIPO CHILENO DE PING PONG QUE ACTUO EN B. AIRES

Esta noche a las 21 horas, en el local de San Diego 1130 la Federación de Ping Pong de Chile, ofrecerá una manifestación en honor de la delegación que actuó en el Campeonato Sudamericano de Ping Pong, efectuado recientemente en Buenos Aires y donde logró el título máximo.

A este acto concurrirán los miembros del Consejo Nacional de Deportes autoridades y representantes de la prensa.

Las adhesiones se reciben en la Casa Olímpica, Estado 67.

RESULTADOS DE LA D. DE ASCENSO

Por la División de Ascenso de la Asociación Central Maestranza ganó a Lautaro Junior por 4-1, Tricolor de Paine a Lo Franco, por 7-2, Flecha al Sirio por 3-0, Metropolitano a Iberia por 3-2; y Gimnástico A. Prat y C. Atlético empataron a dos.

Marcha a la cabeza de esta competencia, con 32 puntos, el Metropolitano.

BASKETBALL UNIVERSITARIO

—La Asociación Universitaria de Basketball, no intervendrá en el Campeonato Cuadrangular que se efectuará en San Antonio con la intervención de Valparaíso, Viña del Mar y el cuadro local.

—La Federación de Basketball de Chile entregará a los integrantes del equipo de la Asociación Universitaria, campeón nacional, un premio especial consistente en una medalla.

Por su parte la "U" hará entrega a los integrantes del equipo de distintivos especiales como así mismo al entrenador del cuadro.

—Mañana se reunirá la Asociación Universitaria de Basketball, a las 19 horas, para tratar asuntos de gran interés para la marcha de la institución.

110 MIL PESOS DIO CAMP. DE FOOTBALL DE CONCEPCION

El campeonato oficial del presente año, de la Asociación de Football de Concepción, no arrojó resultados del todo favorables, en cuanto a su aspecto económico. El total alcanzó, más o menos, a 110 mil pesos.

La prensa penquista atribuye esto a la mala confección de los programas, a las continuas suspensiones y a la inasistencia de un campeonato de apertura que no proporciona el menor interés.

UN PROGRAMA DE NAVIDAD

Hoy miércoles día 22 la BBC de Londres ofrecerá programa para sus auditores de Chile una transmisión especial de Navidad con la colaboración de la famosa cantante latinoamericana Carmen del Río.

Esta audición dará comienzo a las 21.15 hora chilena, y será retransmitida por CB. 144 Radio O'Higgins, pudiendo ser captada asimismo por las ondas de 41.96, 31.88 y 42.46 metros.

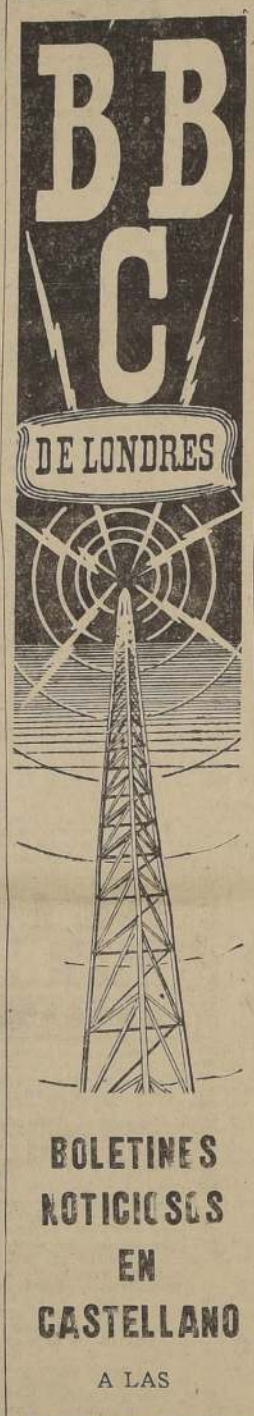

BOLETINES NOTICIOSOS EN CASTELLANO

A LAS 11.45 horas en 16.59 metros y a las 19.45 y 22 horas, en 24.92 y 31.55 metros.

Estos Boletines Noticiosos y las charlas de SALVADOR DE MADARIAGA ATALAYA, JOSE LUIS PLAZA, WICKHAM STEED de 22.15 a 22.30 horas, son retransmitidos por

RADIO "LA AMERICANA"

Santiago

C.B. 130 y C.E. 960

CORREOS Y TELEGRAFOS FINALIZA SU TEMPORADA

Con una sesión solemne y un cocktail pone término a sus actividades del año el Club Dep. Correos y Telégrafos, acto que se llevará a efecto hoy a las 19 horas en Esmeralda 878.

En esta oportunidad se rendirá también un homenaje al campeón sudamericano de Ping Pong Raúl Riveros.

PROGRAMAS DE RADIO PARA HOY

MIERCOLES 22 DE DICIEMBRE DE 1943

C.B.-76 RADIO LA COOPERATIVA VITALICIA

7.30 NOTICIARIO HERNANDEZ.
8.45 OTROS TIEMPOS. R. Prieto.
9.00 LA HORA DEL HOGAR.
11.00 Las grandes orquestas sinfónicas.
11.30 Música de baile.
12.00 Lotería de Concepción.
12.15 Album de Exitos.
12.30 EL DIARIO DE LA RADIO
13.00 Noticiario TOLHUACA
13.15 Variedades musicales.
14.15 Cuarteto Rafael Frassano.
14.30 La Hora de las dos Horas.
16.30 RITMO DE JAZZ.
17.00 LA MUSICA POR SUS HOMBRES.
18.00 Revista musical.
18.15 CLASE DE INGLES.
18.30 CINE AL DIA. Anisson, Eliana Méndez, Raúl Mattas, Carlos A. Palma y Muricio Anoff. Escribe: Raúl Alcardi. Director: J. ESCOBAR. Desde el auditorium.
19.00 RECINTO DE ARRIEROS.
19.30 NOTICIARIO COOPERATIVA.
19.45 HERMANAS LOYOLA.
20.00 LOS PROVINCIANOS.
20.15 EL TEATRO DEL AIRE MEJORAL.
20.30 EN RUEDA DE AMIGOS. F. Ojeda.
20.55 NOTICIARIO ALIVIOL.
21.10 MAGDA Y ORQUESTA AMERICANA
21.25 HUGO SILVA ESCRIBE.
21.30 TOMELO O DEJELO. Desde el Auditorio.
22.00 DISCOTECA MARAVILLOSA.
22.15 DE MUJER A MUJER.
22.30 LA NAVIDAD QUE EL MUNDO ESPERA Charla de Humberto Pinto Díaz.
23.00 DESDE EL CASINO DE VIÑA.

C.B.-126 RADIO SOCIEDAD NACIONAL DE MINERIA

8.00 SERVICIO INFORMATIVO.
8.30 Orquesta Sinfónica de Boston Ravel-Satie.
9.00 RUDIGORE. Opretas.
9.15 LOS VALSES DEL MUNDO
9.30 FATS WALLER. Organista.
9.45 RUTH GONZALEZ.
12.00 Servicio informativo.
12.05 Joint.
12.30 PEDRO VARGAS.
12.45 Orquesta Carlos Molina.
13.00 Fred Hartley. Orquesta.
13.15 LUCIENNE BOYER.
13.30 SERVICIO INFORMATIVO.
13.45 TOTI DAL MONTI.
14.00 LOS TITANES DE LA MUSICA. Debussy.
17.00 Servicio informativo.
17.05 RITMO RAPIDO.
17.30 Orquesta Marek Weber
18.00 Comedian Harmonisti.
18.15 FRITZ KREISLER.
18.30 AUDICION INFANTIL.
19.00 HORA MINERA. Con Jorge Astudillo.
19.30 JOINT.
20.00 CONCIERTO BROQUAIRE Wagner.
20.30 Audición lírica
21.00 Servicio informativo.
21.15 CORA SANTA CRUZ.
21.30 LOS CUATRO HUASOS.
21.45 MARCO POLO. Comentarios internacionales.
22.00 MARTA PETIT. Contralto.
22.15 LOS CUATRO HUASOS
22.30 Orquesta Ray Ventura.
23.00 Servicio informativo.
23.10 Música escogida. Peer Gynt.
23.30 Resumen de noticias.
23.40 BAILABLES.
24.00 Fin de la transmisión del día.

Radio Estación C.B. 138 EL MERCURIO

1.000 1.100 1.200 1.400

12.00 CANCIONES Y BAILABLES
12.30 CARNET RADIAL C. B. 138.
12.35 INTERMEDIO ORQUESTAL.
12.45 MUSICA CHILENA.
13.00 AUDICION "AEROCINE". (Noticias y críticas cinematográficas por Ricardo y Amalia).
13.30 Música selecta.
14.00 AUDICION INTERNACIONAL. a) Música selecta. b) Música popular española.
15.00 Fin de la primera transmisión
17.00 Bailables y canciones.
17.30 AIRES BOLIVIANOS. Versiones orquestales.
18.00 Conjuntos mexicanos. Selección de valses.
18.30 Selección de bailables.
19.00 Aires hawaianos. Solos de piano.
19.30 CANTARES CHILENOS.
20.00 AUDICION "LUCIERNAGA" Música selecta.
20.30 RADIO TEATRO DE AMERICA. (Programa de la National Broadcasting Company de Nueva York).
21.00 MAGAZINE RADIAL "EL MERCURIO". (Con programas del Joint Broadcasting Committee de Londres).
21.15 CHARLA DE NAVIDAD. (Por el Padre Alberto Hurtado S. J.
21.30 Romanzas.
21.45 Versiones orquestales.
22.00 SINTESIS DE NOTICIAS.
22.20 Solistas en violín.
22.30 AUDICION "SELECTA".
23.30 LA HISTORIA DE HOY.
23.35 Orquestas sinfónicas.
23.45 Solistas en piano.
24.00 Fin de la transmisión

C.B. 130 Radio La Americana C.E. 960

11.30 Ch. TRENET. Orquestas francesas.
12.00 Boletín desde la BBC.
12.15 BING CROSBY.
12.30 FATS WALLER.
12.45 BOLETIN INFORMATIVO.
13.00 Audición GENIOL.
13.30 Acuarelas Españolas.
14.00 HORA CULTURAL Música selecta.
16.45 TITO GUIZAR.
17.00 Audición EVOCACIONES
17.30 OBRAS COMPLETAS
18.15 JEANETTE MAC DONALD.
18.30 Música popular norteamericana.
19.00 HORA CULTURAL FERROVIARIA.
19.30 CURSO DE INGLES POR RADIO.
19.45 Boletín Informativo.
20.00 ALEMANIA LIBRE.
20.30 La guerrilla del aire.
20.45 Discos selectos del JBC.
21.00 Solistas en piano.
21.15 CONSUELO ALBERTI.
21.30 Orquestas ligeras.
21.45 DELIA RAMIREZ.
22.00 Boletín y Charla desde la BBC.
22.30 AUDICION DE JAZZ.
23.00 Canciones populares.
23.15 Boletín desde la BBC.
23.30 Desde el Club de MEDIANOCHE.

C.B. 57 - RADIO SOCIEDAD NACIONAL DE AGRICULTURA

7.30 INFORMATIVO MATINAL
8.00 Selecciones orquestales
8.30 EL REPORTER "ESSO".
8.35 Solistas instrumentales.
9.00 OBRAS COMPLETAS.
9.30 AUDICION "CONTIGO". Mirella Latorre.
10.00 Canciones y bailables.
10.30 Selecciones orquestales.
11.00 DESDE LA BOLSA DE COMERCIO.
11.15 Canciones populares.
11.30 Música de baile.
12.00 Música selecta.
12.45 INFORMATIVO DEL MEDIODIA.
13.00 Selecciones orquestales.
13.15 SOBREMESA "MEJORAL". Marie Loudon.
13.30 EL REPORTER "ESSO".
13.35 Selecciones orquestales.
14.00 PACHA PULAY. La Ciudad de los Césares.
14.15 CINE RADIO.
14.30 EL AUDITOR INGENIOSO "WONDERLAND".
14.45 Canciones ligeras.
15.00 DESDE LA BOLSA DE COMERCIO.
16.30 DESDE LA BOLSA DE COMERCIO.
17.00 Música bailable y canciones.
17.30 HABLA HOLLYWOOD.
18.00 INFORMACIONES AGRICOLAS.
18.30 Selecciones orquestales.
19.00 PROGRAMA DE LA CBS. Comentarios de Alberto Zalamea y Carlos García Palacios.
19.15 Solistas instrumentales ligeros.
19.30 El REPORTER "ESSO".
19.35 Canciones selectas.
19.45 Versiones sinfónicas.
20.00 EL CORRESPONSAL EXTRANJERO. "RCA".
20.15 Canciones ligeras.
20.30 Selecciones orquestales.
20.45 Theo van Ress.
21.00 Orquesta de Jascha Fridman.
21.15 MARTIN SE FUE A LA GUERRA.
21.30 LOS QUINCHEROS.
21.45 JUAN ARVIZU.
22.00 FRENTE AL CONFLICTO. Charla de Juan Ortúzar.
22.15 JUAN ARVIZU.
22.30 El reporter "Esso".
22.35 Música de baile.
23.05 Hoy y Mañana.
23.20 Canciones selectas.
23.30 Música Sinfónica.
24.00 Término de los programas.

FORMIDABLE ES EL PROGRAMA DE CATCH DE ESTA NOCHE EN EL RING DEL TEATRO CAUPOLICAN CORRESPONDIENTE A LA TERCERA RUEDA DEL CAMPEONATO NACIONAL DE 1944

Diego Torres y Victorino Núñez realizarán una sensacional lucha.— Domingo Torres y Carlos Martínez en el match revancha a finish.— Los inscritos en el Campeonato Internacional a iniciarse en Enero.— El programa completo de esta noche

Esta noche a las 22 horas se lleva a efecto en el ring del Teatro Caupolican la 3.a rueda del Campeonato Nacional de Catch as Catch Can del año 1944 con un formidable programa de seis luchas que tiene como atracción, los encuentros entre Diego Torres, "Tarzán del Matadero" y el irascible catcher de Paine Victorino Núñez que ahora defiende los colores del Iriarte Hermanos.

El match de fondo estará a cargo de Domingo Torres del Fundición Indac con Carlos Martínez del Santiago National, quienes realizarán una lucha a finish.

DIEGO TORRES VS. NUÑEZ

Sin duda alguna, que la afición general al Catch, ha recibido con gran complacencia la determinación de la Comisión Deportiva de enfrentar a Diego Torres, el formidable defensor del Matadero y que en su lucha inicial causó gran sensación entre los aficionados por su hermoso estilo de luchar. Esta vez le toca enfrentar al irascible Victorino Núñez, lucha esta que sin duda alguna, resultará tan violenta como todas las que realiza este feroz catcher de Paine. Creemos que Diego Torres no aceptará la lucha libre como lo hizo Altimira que después de ir ganando sufrió una seria derrota en la lucha libre, plato favorito en que Núñez debido a su gran boxeo, saca enorme ventaja de todos sus contendores.

REVANCHA A FINISH

Domingo Torres, el fuerte defensor de la Fundición Indac sostiene una revancha a finish con Carlos Martínez del Santiago National luchador éste que en la primera rueda venció por descalificación a Torres. En esta revancha la cosa va a finish y sin duda esta vez ambos protagonistas imprimirán un fuerte tren desde un principio ya que ambos luchadores van a la lucha franca y decisiva.

EL PROGRAMA COMPLETO

El programa completo confeccionado para esta noche en el Caupolicán es el siguiente:

1.— Humberto Cabrera, de Santiago, con Juan del Campo, de Iquique.

2.— Enrique Mourgues, del Green Cross, con Pedro Campos Segovia, del Buen Gusto.

3.— Benjamín Berlagowsky, judio-residente, con Eduardo Cordero, del Matadero.

4.— Juan de Dios Torres, Tranviario, con Fernando Contreras, de Población Carmen.

5.—Diego Torres, "Tarzán del Matadero", con Victorino Núñez, del Iriarte Hnos.

6.—Domingo Torres, del Indac con Carlos Martínez, del Santiago National.

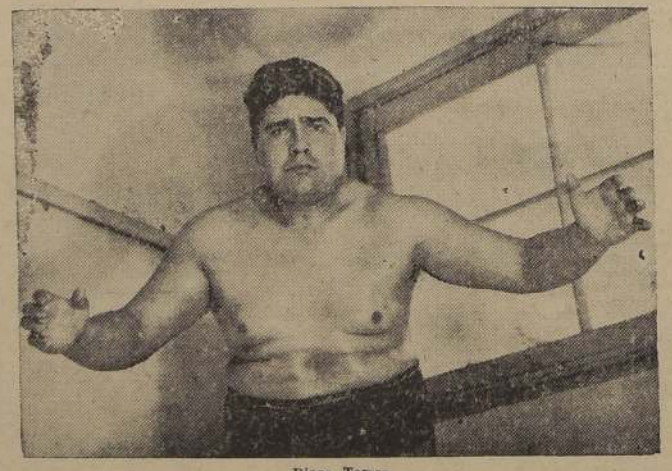

Diego Torres

PRECIOS DE LAS LOCALIDADES

La Empresa Chilena Cóndor que dirige el gran deportista iquiqueño Enrique Venturino Soto, nos ha encargado comunicar a la afición, que los precios para el Campeonato Nacional no se alterarán por ningún motivo, y es así como los precios que regirán para esta noche son los siguientes:

Rings-sides numerados	$ 10.—
Plateas generales	6.—
Galerías grandes	2.—
Galería niños	1.—

LOS INSCRITOS EN EL CAMPEONATO INTERNACIONAL DE ENERO PROXIMO

Por considerarlo de sumo interés para todos los aficionados al Catch as Catch Can Nacional e Internacional, nos hemos acercado a la Empresa Chilena Cóndor con el objeto de poder informar a nuestros lectores sobre los verdaderos valores del catcher internacional que vendrán a Chile para intervenir en el torneo que se iniciará el próximo mes de enero junto con el Nacional que ahora se está realizando en el Caupolicán.

Estamos en condiciones de poder informar que el Campeonato Internacional de Catch, se iniciará el 22 del próximo mes con la mayor participación de extranjeros que hayan actuado en Chile. Los nombres de todos los catcher inscritos en diferentes capitales de América del Sur y que actuarán en el Caupolicán, son los siguientes:

Eugenio González, el Gorila español y campeón de 1940-41.

Al Kid Kaplán, formidable campeón judío.

Pedro Brasil, campeón brasileño, de 120 kilos.

Charles Ulsemer, campeón de la Francia libre.

Stefano Zijekus, el Gigante de Memel, yugoeslavo.

Ismael Hackey, campeón árabe y campeón de 1943.

Juanito Olaguibel, el vasco de las montañas.

Pablo Gardiazábal, campeón chileno.

Jerónimo Strika, campeón yugoeslavo.

Gregorio Pepka, campeón soviético.

Joneli Mesa, campeón peruano.

Héctor Faré, campeón uruguayo.

Constant Le Marin, campeón belga.

Andrés Castaño, catcher español.

Juan Nahora, formidable luchador libanés.

Sigue el éxito de "Y tengo mis cinco hijos . . ."

"Y tengo mis cinco hijos...", la chistosísima comedia musicada y bailada de Lucho Córdoba y Américo Vargas, que la compañía Leguía-Córdoba ha estrenado en el teatro Imperio, ha sido un triunfo brillante y el mayor éxito obtenido por Lucho Córdoba y sus huestes en la simpática sala de las calles Estado y Agustinas.

La eficacia hilarante de esta pieza es irresistible, especialmente en el "show" musical, en el cual se hacen parodias graciosísimas, como los "Verdejona Cuban Boys" y "Thulma la Maravillosa".

En ambas funciones de hoy del Teatro Imperio irá nuevamente "Y tengo mis cinco hijos..." a las 6 y media de la tarde y 10 de la noche.

SE BENEFICIA EL PERSONAL DEL MANUEL RODRIGUEZ

Esta noche celebran su función de beneficio el personal del Teatro Manuel Rodríguez, empleados que se merecen esta función que una vez al año su empresa les da ese día, en merecimiento a su comportamiento y buena atención que han observado para con el público. Se dará comienzo con el cine iniciándose la primera parte con "Son cartas de amor", "Vidas marcadas", y la parte teatral estará a cargo de Ester Soré, Armando Bonasco, Dúo Rey Silva, Nena Escobar, el trío Añoranzas, Chita Bravo, Jorge Ahumada, Teresa de Oros, y Pablo Ramírez.

FESTIVAL EN EL BALMACEDA

Mañana en función nocturna, a las 9.30 se efectuará en el Teatro Balmaceda, un gran festival de cine y variedades con el fin de hacer la proclamación de la Reina de la Simpatía de Ferias y Mercados, certamen que ha sido organizado por la Asociación Nacional de Comerciantes.

MAÑANA Rotativo MIAMI

La obra maestra del gran director Alexander KORDA

UNITED ARTISTS

Vivien Leigh — LA REVELACION DE "LO QUE EL VIENTO SE LLEVO"

Laurence Olivier — EL GALAN DE "REBECA"

EN Lady Hamilton

LA HISTORIA AMOROSA QUE ASOMBRO AL MUNDO!

SOLICITAMOS CASAS DE ARRIENDO

1 en el radio comprendido entre: Rosas, Cumming, Agustinas (Portales), y Matucana.

1 en el radio comprendido entre: Providencia, Vitacura, Bilbao y Miguel Claro.

1 en el radio comprendido entre: Blanco Encalada, Avda. B. O'Higgins, Avda. España y San Alfonso.

Mínimum cada una: 15 piezas.

Ofertas: CAJA DE SEGURO OBLIGATORIO
Médico Director Zonal.
Copiapó N.o 1327 — Tercer piso.

REAL SANTIAGO — TELEFONO 65555 — TELEFONOS 52888 y 53444

TEATROS DE LA COMPAÑIA CHILENA DE ESPECTACULOS

Matinée a las 3 P. M. Tarde 6.30 Noche 9.45
Estreno de la producción en castellano en colores:
CUCURUCHITO Y PINOCHO
(Mayores y menores)
Hermosa visión cinematográfica y una verdadera joya del cine

Matinée, tarde y noche (Sólo mayores)
1 Aviadoras, descriptiva. 2 Noticiario Paramount llegado anteayer. 3 Sinopsis de Las 5 noches de Adán por Domingo Soler y Mapy Cortés que se estrena el 28. 4 La película musical mexicana:
Tierra de Pasiones

VICTORIA
EL TEATRO QUE LO ESPERA A TODA HORA
ESPECTACULO COMPLETO DE DOS HORAS DE DURACION
DESDE LA 1 P.M. HASTA LAS 11 P.M.
PRECIOS PERMANENTES PLATEA BAJA $ 6.- PLATEA ALTA $ 4.-
HORAS QUE COMIENZA EL ESPECTACULO 1-3-5-7 y 9 P.M.
107
Presenta una de los mejores films franceses de
"MADEMOISELLE MOZART"
DANIELLE DARRIEUX
(Mayores y menores)
AMERICA LIBRE UNIDA

"La Comedia Humana", novela de William Saroyan, llevada a la pantalla

William Saroyan, hijo de armenios, es el autor de "La Comedia Humana", novela de aguas fuertes, de magistrales y emocionados rasgos, que muestran todos los sentimientos del ser humano enfocando la vida de los habitantes de un pequeño e imaginario pueblecito, Ithaca.

"La Comedia Humana" es una historia que encierra mil historias, es la narración de una vida y de cien vidas más. Cada capítulo es un cuadro de cuerpo y de alma. Cada personaje es un problema sentimental o dramático. Pero todo gira en torno de un mismo eje, el corazón humano.

Esta novela, un éxito de librería formidable en los tiempos actuales ha sido llevada al cine por los Estudios de la Metro Goldwyn Mayer, bajo la dirección artística de Clarence Brown y con una interpretación de sobresalientes artistas, entre los que citamos a Mickey Rooney, Frank Morgan, Heraba Hunt, James Craig, Fay Bainetr, Van Johnson, Dorothy Morris, etc.

"La Comedia Humana" en película supera al libro. Lo supera

Mickey Rooney

en acción, en realidad y en emoción misma. Hay capítulos de la obra llevados fielmente al lienzo, pero el espíritu de los intérpretes comunica sugerencias al espectador más profundas que aquellas que se pueden obtener con la lectura del libro.

"La Comedia Humana" se estrenará en el Teatro Metro, con un rango de orgullo tan elevado como "Rosa de Abolengo" y "En la Noche del Pasado". Su estreno figurará en breve en el programa del Metro.

EL SHOW DEL TAP ROOM

El show internacional del Tap Room, que se presenta todos los días a la hora del té y en la medianoche, sigue contando con la participación del cantante argentino Charlo y sus guitarristas; Venturita López Piris, Agudiez y su muñeco don Pánfilo; Giselle Chrys; Nono Arzu; las orquestas Samuel Rosas y Ricardo Millas y los cantantes Efrén Capdevila y Carlos Morán.

LUNES SANTIAGO

SCHEREZADA tuvo mil y una noches, ADAN, que era mexicano, tuvo sólo 5 . . . pero, ¡QUE NOCHES!

DOMINGO SOLER — MAPY CORTES

LAS 5 NOCHES de ADAN

SELECCION SELMAN VERCELLINO y CIA

La Nochebuena de los artistas teatrales

Interés han despertado los festejos que prepara la "Casa del Teatro" con motivo de la Pascua de Navidad.

Con tal motivo habrá el viernes próximo, Comida, Cena y Baile, amenizados estos por magníficas orquestas y con números vivos a cargo de los más destacados artistas que actualmente actúan en diversos establecimientos nocturnos, preferidos de nuestra sociedad.

Para la Comida y la Cena de Nochebuena, los interesados deberán hacer reservar sus mesas en el Casino de la Casa del Teatro, Monjitas 759.

Mañana reaparece Cia. de Elsa Alarcón

Mañana será inaugurada la carpa del Teatro Móvil N.o 4 Bárguena Lillo" en que debuta Elsa Alarcón y su Compañía en el populoso barrio de San Pablo y Maturana. Para su debut se ha elegido la obra de Carlos Barella, "La calle del dolor y del pecado", una de las comedias en que el elenco que dirige nuestro primer actor y director Italo Martínez, hace de ella una de sus mejores interpretaciones, siendo a la vez una de las compañías nacionales que cuenta con el mejor elenco artístico.

"Paraíso Oriental Encantado", ofrece Chang tarde y noche

El célebre mago chino Chang se ha anotado un nuevo triunfo en el Teatro Baquedano con espectacular revista "Paraíso oriental encantado", que desde el lunes último ocupa las carteleras de esa sala.

En realidad, Chang ha logrado superarse con esta nueva fantasía de magia, hipnotismo, ilusión, cartomancia y transmisión del pensamiento que va desfilando como un film cinematográfico provocando el entusiasmo de los habitués. La destreza y la limpieza con que Chang hace sus pruebas, llama la atención de grandes y de chicos, y de ahí que este artista oriental se haga aplaudir clamorosamente en las funciones de su última semana de actuación en Santiago, pues debe partir a Buenos Aires para iniciar la temporada que abarcará todo el año 1944. Chang anuncia para hoy dos nuevas representaciones de "Paraíso oriental encantado" en vermouth y noche.

Compañía de Eglantina Sour

Hoy han comenzado los ensayos de la nueva compañía nacional de comedias que dirige esta primera actriz chilena, en la cual figuran elementos como Fela Díaz, Carlota Ureta, Rosita Reyné, Alma Necober, el actor cómico Julio Hernández y otros conocidos elementos.

El debut se iniciará el día 2 de enero en el Teatro Baquedano estrenando la comedia sentimental en tres actos, original de la directora de la compañía, y que lleva por título: "Renunciación", iniciando acto seguido una gira por el sur de la República, que empezará en Rancagua y terminará en Puerto Montt.

Beneficio de empleados del T. Victoria

Mañana se llevará a efecto la función extraordinaria a beneficio de los empleados del Teatro Victoria. Se pasará la producción titulada "En vísperas del combate", film que ha sido cedido para esta función.

Como se recordará esta película es una de las grandes producciones francesas, y la que se exhibirá mañana será una copia nueva. Un selecto grupo de artistas encabezados por Victor Francen y Anabella, realizan una magnífica interpretación de esta gran cinta francesa que no volverá a exhibirse en nuestra capital.

METRO

BANDERA 141 ★ TELEFONO 83361

MAÑANA
UN DILUVIO DE CARCAJADAS

RISA.... con

AMERICA LIBRE UNIDA

Stan LAUREL Oliver HARDY en VIGILANTES AÉREOS

Estas películas no volverán a exhibirse en Santiago hasta después de 60 días de abandonar el Teatro Metro.

Metro Goldwyn Mayer

ULTIMO DIA

MATINEE A LAS 3 P. M. ENTRADA $ 6.00
VERMOUTH 6.15 NOCHE 9.30 P. M.
PLATEAS $ 10.00 BALCON $ 6.00
(Mayores y menores)

"EL MAGO del AIRE"

Frank MORGAN
Virginia GREY - Dan DAILEY Jr.

Metro Goldwyn Mayer

El Teatro Móvil reestrena "El dolor de callar"

Le correspondió a la comedia dramática de Fernando Vernier el primer puesto en el último escrutinio del Concurso de Teatro Chileno. Es por eso que hoy se presenta "El Dolor de Callar", una de las obras más bien logradas de nuestro teatro y la que más prestigio ha dado a su autor.

Es el mismo público quien vota por la reposición en escena de las producciones dramáticas que más grato recuerdo le dejaron en anteriores temporadas. La Compañía que dirige Juan Ibarra batió la carpa del Teatro Móvil en la Plaza Almagro, la ha ensayado cuidadosamente, logrando la seguridad de una buena presentación e interpretación. Como de costumbre, finalizará el espectáculo con un interesante acto de variedades.

FESTIVAL EN EL FRANKLIN

Hoy en tarde y noche se efectuará un lucido festival de cine y variedades en el Rotativo Franklin. Esta función ha sido organizada a fin de reunir fondos a beneficios de la Pascua de los niños de las familias de los Carabineros del sector.

En las variedades actuarán los siguientes artistas: Armando Carrera, Carlos Morán y su trío musical, Rolando Serey, Lidia Mendoza, Ana Salinas, Viky Donoso, Pepe Arrieta, Pablo Alonso, Ninie Campo, Rigaldi y sus guitarras, El Dúo Jalisco y Aurelio Rojas Vergara.

SINTONICE
EMISORA "Bulnes"
ONDA LARGA Y CORTA DE 25 METROS
SANTIAGO DE CHILE

DESTACAMOS DE NUESTROS DIARIOS PROGRAMAS

11.30 EL MUNDO EN LLAMAS. Informa Telemundial
11.45 AUDICION ALBO.
12.00 HORIZONTES AMERICANOS.
12.45 CINELANDIA. Dirige Alfredo Patiño Manríquez.
13.00 EL MUNDO EN LLAMAS. Informa Telemundial.
13.15 MUSICA SINFONICA.
13.45 CANTANTES.
14.00 MUSICA CHILENA.
17.00 CHABELITA. Hora Fémina.
17.30 BAILABLES.
18.00 COCKTAIL AMERICANO.
18.30 AUDICION "EL SOL".
19.00 DESDE EL CASINO "LA GLORIETA".
20.00 MUSICA TIPICA ARGENTINA.
20.15 AUDICION DICAL.
20.30 LA GUERRILLA DEL AIRE
20.45 EL MUNDO EN LLAMAS. Informa Telemundial.
21.00 MOSAICO ESPAÑOL.
21.30 SELECCIONES MUSICALES.
21.45 GRACIELA ARGOTE, folklorista.
22.00 ALBERTO MENDEZ, sólos de piano.
22.15 SELECCIONES MUSICALES.
22.30 BAILABLES.
23.00 DESDE EL ZEPPELIN.
0.30 BUENAS NOCHES.

"La Nación" transmite hoy las siguientes ofertas:

A LAS 14.30 HORAS
PRECIOS POPULARES, AGUSTINAS 1930.
GLADIOLOS, MAC IVER 545
FCA. MUEBLES, 10 DE JULIO 768.
JUGUETES SAN PABLO 1229
ANT. FABRICA, SAZIE 2450
PRENSAS, GRAJALES 2548.

A LAS 23 HORAS
COCINAS CHACABUCO 21-M
FARMACIA, S. BOLIVAR 291
PARA SU BANQUETE, GALVEZ 139.
PASCUA, AÑO NUEVO, CATEDRAL 1140.
BODEGA MATERIALES, Arturo Prat 650.
OCASION, HUERFANOS 1039

CB 89 — CE 1170

EMISORA "BULNES" - ESTADO 360

CIA. NACIONAL DE TEATROS S.A. CHILENA

LOS MEJORES ESPECTACULOS HOY EN LOS MEJORES TEATROS

CENTRAL FONO 33555
3 P. M. - 6.15 - 9.45 P. M.
CITA EN BERLIN, trágico y sublime romance bajo el fuego de la guerra (Men.)

★ SANTA LUCIA FONO 61319
3 P. M. - 6.15 - 9.45 P. M.
Pepe Arias en su más chistosa película (menores) La guerra la gano yo

CONTINENTAL FONO

★ CERVANTES FONO 69569
3 P. M. - 6.15 - 9.45 P. M.
Pepe Arias en su más chistosa película (menores) La guerra la gano yo
3 P. M. - 6.15 - 9.45 P. M.
EL ELEFANTE DE CARMELITA. Picaresca película por Lupe Velez (men.)

ORIENTE FONO 41345
6 P. M. 9.40 P. M.
RAY VENTURA y su orquesta, y CITA EN BERLIN (menores)

★ ALCAZAR FONO 80122
6 P. M. 9.40 P. M.
La guera la gano yo
(Mayores y menores)

ALAMEDA FONO 91254
5.30 P. M. 9 P. M.
Emboscada en alta mar y Tentación Diabólica
(Mayores y menores)

★ PORTUGAL FONO 61473
5.30 P. M. 9 P. M.
"LA JUGADORA" y Tentación Diabólica
(Mayores y menores)

IMPERIO ESTADO 239 AGUSTINAS 867 FONO 32627
COMPAÑIA "LEGUIA - CORDOBA"
6.30 y 10 P. M. ¡Populares!
¡Espectacular comedia musical!
"Y TENGO MIS 5 HIJOS"
¡Lo más cómico de lo cómico, por Lucho Córdoba y Américo Vargas!
"Show" musical en la "Boite El Salteo", con números como:
"Thulma, la Maravillosa"
"Los chavalillos del Tropezón"
"Los Verdejona Chiflian Boys"

ESTADIO CHILE
EX POLITEAMA
SAM BROWN Y SU CIRCO
DE REGRESO DE SU TRIUNFAL JIRA POR SUD AMERICA
PRESENTA
Su maravilloso CIRCO TEATRO
GRANDES NOVEDADES
15 LINDAS BAILARINAS Y CANCIONISTAS
ESPECTACULO CUMBRE
DEBUT - Jueves 23 - DEBUT

GUIA DEL ESPECTADOR - TEATROS, CINES Y VARIEDADES

TEATROS

IMPERIO — Estado número 239 — Teléfono número 32627 — Compañía Córdoba—Leguía — Vermouth y noche: Y tengo mis 5 hijos.

TEATRO MOVIL N.o 2.— Plaza Almagro — Noche: Un pacto con el Diablo.

BAQUEDANO — Plaza Baquedano — Vermouth y noche: El mago Chang y su "Compañía en "Paraíso oriental encantado".

CINES

AMERICA. — Ruble número 390. — Teléfono número 52443. — Vermouth y noche: Forajidos al acecho. El sargento York y fin de semana: El caballero fantasma.

ALAMEDA — Delicias número 1080 — Teléfono número 91254 — Vermouth y noche: Emboscada en alta mar y Tentación diabólica.

ALCAZAR. — Brasil número 318 — Teléfono número 80122 — Vermouth y noche: La guerra la gano yo.

ANDES — Avenida Irarrázaval número 135 — Teléfono N.o 43811 — Vermouth y noche: Emboscada en alta mar y Pistoleros sin pistolas.

APOLO. — Victoria número 753. — Teléfono número 51746. — Rotativo: Así se quiere en Jalisco. Ritmo montañés y Al amanecer moriremos.

AV. MATTA. — Avenida Matta número 618.— Teléfono N.o 51655.— Vermouth y noche: Carne de Cabaret y La isla de la pasión.

ALMAGRO. — Plaza Almagro. — Teléfono número 83425. — Rotativo: El sillón y la gran duquesa. Emboscada en alta mar. Magnífica farándula y Noticiario Universal 13.

BALMACEDA. — Artesanos número 841.— Teléfono N.o 88768.— Rotativo: Vacaciones del amor. Políticos con faldas. Rescate audaz y Noticiario chileno.

BLANCO ENCALADA — Blanco Encalada 2820.— Teléfono 91787 — Vermouth y noche: Pistoleros sin pistolas y La jugadora.

BRASIL. — Plaza Brasil. — Teléfono número 80306. — Vermouth y noche: El misterio del baúl y El espejo.

CENTRAL. — Huérfanos número 930. — Teléfono número 83555 — Matinée, vermouth y noche: Cita en Berlín.

CAPITOL. — Independencia N.o 974.— Teléfono número 83958.— Rotativo: Soy puro mexicano. Hacia la luz y Noticiario inglés.

CAUPOLICAN.— San Diego número 858. — Teléfono N.o 85912 — Noche: Tercera Rueda del Campeonato Nacional de Catch as catch can 1944.

COUSIÑO. — San Ignacio número 1249. — Teléfono número 80657. — Rotativo: Corresponsal fenómeno y Las hermanas.

CHILE — Recoleta número 2164 — Teléfono número 60728 — Rotativo: El sargento York. El rey de la selva y La clave secreta.

CARRERA.— Av. O'Higgins número 2151.— Teléfono N.o 86653.— Matinée, vermouth y noche: Cinco tumbas al Cairo y Puerta de oro.

CONTINENTAL — Plaza Ñuñoa número 41 — Teléfono N.o 60728 — Matinée, vermouth y noche: La guerra la gano yo.

CERVANTES. — Matías Cousiño N.o 134 — Teléfono N.o 85569 — Matinée vermouth y noche: El elefante de Carmelita.

COLON — San Pablo esquina Maipú. — Teléfono número 80577.— Vermouth: Emboscada en alta mar y Pistoleros sin pistolas.

CLUB DE SEÑORAS — Monjitas N.o 743 — Teléfono número 83550.— Rotativas desde las 17 horas: El sillón y la gran duquesa y Pistoleros sin pistolas.

DIECIOCHO. — Dieciocho N.o 44 — Teléfono número 88778 — Rotativo: Casa de muñecas. Palabra de honor y Agregados.

DIEZ DE JULIO — 10 de Julio número 319 — Teléfono número 80936 — Rotativo: Ultima juventud. La mujer del puerto y Medianoche.

DELICIAS — Avenida Bernardo O'Higgins esquina de San Alfonso — Rotativo: Palabra de honor y Suez.

ESMERALDA — San Diego número 1051 — Teléfono N.o 64503 — Vermouth y noche: Pistoleros sin pistolas y Casa de muñecas.

EXCELSIOR — Independencia número 1070 — Teléfono número 64651 — Rotativo: Soy puro mexicano. El diablo aconseja mal y Agregados.

FRANKLIN — San Diego número 2117 — Teléfono número 50584 — Rotativo: Festival a beneficio Pascua de los niños de Carabineros. Cine y variedades. Pistoleros sin pistolas. Hacia la luz. Potro Pinto 1.a y Noticiario inglés.

HOLLYWOOD. — Avenida Irarrázaval 2900 — Teléfono N.o 42385 — Vermouth: Lazos eternos y Peligro en el Pacífico. Noche: Beneficio de los empleados.

IDEAL CINEMA — Manuel Rodríguez número 4117. — Teléfono número 82183 — Vermouth y noche: Casa de muñecas y El espejo.

IMPERIAL — San Diego número 1344 — Teléfono número 51112 — Rotativo: Suez. La venganza de Joaquín Murieta y Pecadora.

IRIS. — Castro número 1380 — Teléfono número 30328 — Rotativo: Templada al fuego. El monstruo nocturno y Danzas tomadillas.

ITALIA. — Avenida Bilbao esquina Italia. — Teléfono número 41883. — Rotativo: El sillón y la gran duquesa. Casa de muñecas y Rumbo desconocido.

INDEPENDENCIA — Independencia número 878 — Teléfono número 68290 — Rotativo: El sillón y la gran duquesa. Casa de muñecas. Peligro en el Pacífico. 5.a Clave secreta y Noticiario R. K. O.

LO FRANCO — Carrascal número 4604 — Teléfono número 90786 — Vermouth y noche: Cine de variedades.

METRO — Bandera con Union Central — Teléfono número 83361 — Matinée, vermouth y noche: El mago del aire.

MANUEL RODRIGUEZ. — Plaza Irarrázaval 2900.— Teléfono N.o 49389 — Vermouth: El sillón y la gran duquesa y Los de abajo. Noche: Beneficio de los empleados: Son cartas de amor. Vidas marcadas y Gran acto de variedades.

MIRAFLORES — Miraflores número 173 — Teléfono número 40809 — Sesiones continuadas: Políticos con faldas y Al amanecer moriremos.

MINERVA — Chacabuco número 138 — Teléfono número 41484 — Rotativo: Vacaciones del amor. La isla de la pasión. Potro Pinto 1.a y Noticiarios Fox, inglés y Chileno.

MONUMENTAL — Avenida Bernardo O'Higgins 2047 — Teléfono 41858 — Vermouth y noche: Beneficio del personal. El avaro. Dos mexicanos en Sevilla. Variedades y Copucha del colegial.

MIAMI — Las Splendid — Huérfanos 1048 — Teléfono N.o 85815 — Rotativo: Soberbia y noticiario Fox.

NACIONAL — Independencia N.o 801 — Teléfono N.o 63568 — Vermouth y noche: Pistoleros sin pistolas. Los de abajo y Aventuras de Jack el piloto. 1.a

NORMANDIE — Avenida B. O'Higgins 149 — Teléfono N.o 87149 — Matinée, vermouth y noche: Confirme o niegue.

O'HIGGINS — San Pablo esq. Cumming — Teléfono N.o 80929 — Vermouth y noche: La jugadora y Los de abajo.

ORIENTE. — Providencia esquina Pedro de Valdivia — Teléfono 41334 — Vermouth y noche: Ray Ventura y su orquesta y cine.

PORTUGAL — Avenida Portugal con 10 de Julio — Teléfono 41573 — Vermouth y noche: La jugadora y Tentación diabólica.

PROVIDENCIA — Manuel Montt número 87 — Teléfono número 40013 — Rotativo: Crepúsculo sangriento. Venganza de Joaquín Murieta.

PRINCIPAL. — Ahumada número 163. — Teléfono número 82373.— Rotativo: La conferencia del Cairo y Teheran y La medicina en guardia.

PRINCESA — Avenida Recoleta Fono 83265 — Rotativo: El sargento York. Hacia la luz. Noticiarios y El pato Donald.

RIALTO. — Pedro de Valdivia número 3346 — Teléfono N.o 41869 — Rotativo: Safo y Esta tierra es mía.

RADIO CITY — Huérfanos número 1055 — Teléfono número 62[illegible] — Rotativo: Cargamento blanco y agregados.

RECOLETA — Avenida Recoleta número 597 — Teléfono número 63874 — Rotativo: El sillón y la gran duquesa. Pistoleros sin pistolas. Rumbo desconocido y Noticiario R. K. O.

REAL. — Compañía número 1540.— Teléfono número 63555.— Rotativo: Cucuruchito y Pinocho.

SANTIAGO — Merced número 839 — Teléfono número 32888.— Matinée, vermouth y noche: Tierra de pasiones.

SANTA LUCIA. — Bernardo O'Higgins esq. San Isidro.— Teléfono 61379 — Matinée, vermouth y noche: La guerra la gano yo.

SAN MIGUEL — Avenida Central N.o 1202 — Teléfono N.o 88713 — Vermouth y noche: Beneficio para los niños pobres del sector.

SELECTA — Chacabuco número 1174 — Teléfono número 92184 — Vermouth y noche: El sillón y la gran duquesa y Casa de muñecas.

VALENCIA. — Plaza Chacabuco. — Teléfono número 61557.— Vermouth y noche: Beneficio de la Población Vivaceta Sur.

VICTORIA.— Huérfanos esquina San Antonio — Teléfono N.o 88821.— Rotativo: Mademoiselle Mozart.

EDICION DE 16 PAGINAS

LA NACION
(EMPRESA PERIODISTICA "LA NACION" S. A.)

ULTIMA PAGINA DE ESTA EDICION

AGUSTINAS 1269 - CASILLA 81 D.

SANTIAGO DE CHILE, MIERCOLES 22 DE DICIEMBRE DE 1943

PRECIO EN TODO EL PAIS: UN PESO

B O X

Actividades del México

SALINAS Y TORRES EMPATARON.—EN RECESO HASTA FINES DE ENERO

Un público numeroso asistió el sábado último al local del México Boxing Club, atraído por el interés de presenciar el combate entre dos exponentes de prestigio: Mario Salinas, el amateur del México B. C., y Mario Torres, el conocido aficionado del Badmington, clasificado en varias oportunidades campeón de Santiago de los peso pluma, y que en adelante defenderá los colores del Tranviario.

LOS RESULTADOS GENERALES

Damos a continuación el resultado general de las peleas:

Sergio Salinas venció a Raúl Santelices; Carlos Jorquera ganó a Raúl Peña; Hugo Caro empató con Jovino Alarcón; Edmundo Vargas ganó a Juan Rodríguez; Raúl Pérez y Raúl Hernández empataron; Raúl Azúa se impuso sobre Luis Leiva; Luis Hernández perdió estrechamente por puntos con Manuel Aravá; Rubén Olía, varrieta venció a Caupolicán Sanchez y Mario Salinas con Mario Torres, empataron.

Los primeros pertenecen al México B. C. y los segundos al Tranviarios.

EN RECESO HASTA 1944

Con el festival realizado el sábado pasado la directiva de la popular institución de la calle San Pablo, puso término a las actividades del presente año, las que se reanudarán con tanto o mayor entusiasmo el próximo mes de enero, siendo la primera velada el 22, muy posiblemente con el club campeón, el Cía. de Gas, estando muy adelantadas las siguientes peleas: Juan Sepúlveda con Segundo Mena; Rubén Olavarrieta con Jorge Rodríguez, Raúl Anta con Segundo Goyoochea, Mario Salinas con Miguel Ruiz; Armando Segovia con Emilio Espinoza y Raúl Miranda con Enrique Rojas.

Un grupo de dirigentes del México B. C. visitó ayer LA NACION con el fin de agradecer la cooperación de nuestro diario para el mejor desempeño de las actividades boxeriles que desarrolla la mencionada institución en el populoso barrio San Pablo.

DOLORES

CAFI-GEKAROL

3 POR $1.

GODOY ESTA EN CALI

PIDE 10,000 DOLARES PARA PELEAR EN ESTADOS UNIDOS

CALI, Colombia, 21. —(U. P). — El boxeador chileno Arturo Godoy dijo que iría a Estados Unidos para pelear con Billy Conn, Tommy Mariello y Lee Savoldi si se le aseguraran 10,000 dólares que se le entregarían en Chile.

En una entrevista exclusiva concedida a la United Press explicó que en sus dos peleas contra Joe Louis recibió 39,000 dólares, pero que tuvo que pagar gruesos impuestos y gastos de viaje.

Godoy dijo que había librado cinco combates en Sud América durante el año 1943: tres en Chile; uno en La Paz y uno en Caracas. Agregó que había hecho algunos combates de exhibición gratuitamente.

Godoy se dirigirá a Chile después de una estada de tres meses en Colombia y Venezuela, para combatir contra el pugilista argentino Eusebio Ramírez. Tiene gran deseo de pelear por tercera vez con Joe Louis y dijo que creía haber ganado su primera pelea con Louis y que perdió la segunda debido a la herida que sufriera en un ojo.

Está más preocupado de la convalecencia de Mr. Churchill que de su próxima pelea con Ramírez.

SE SOLICITAN

PROPUESTAS PUBLICAS

PARA LA VENTA DE

MATERIALES EXCLUIDOS

LOS INTERESADOS PUEDEN SOLICITAR BASES Y ANTECEDENTES EN LA SECRETARIA DE LA GERENCIA. - DIRIGIRSE A:

"LA NACION"

CEREZO VUELVE AL RING

AYER VISITO "LA NACION"

Cerezo, acompañado de su manager Luis Fernández, después de su entrenamiento diario que realiza en la Piscina Escolar

Ayer recibimos la visita del viejo manager Luis Fernández, quien acompañaba al ex campeón de Chile de peso pesado Eulogio Cerezo.

La visita de estos deportistas obedecía al deseo de Luis Fernández de informar, por intermedio de las columnas de LA NACION, que el excelente boxeador Cerezo volverá al ring.

Fernández nos informó: "Cerezo abandonó el ring el año 1935, después de perder un match con Young Herrera, y se radicó en Copiapó, donde se dedicó a las actividades mineras".

Fernández hace una pausa, y Cerezo aprovecha para intervenir. Dice Cerezo:

"He vuelto al ring por el solo propósito de hacer méritos para conseguir un match con Arturo Godoy. Esto se debe a que yo fui declarado campeón de peso pesado de Chile, y la Federación, en vista de mi retiro del ring, le dió el título a Godoy. Además, yo mantengo vivo mi espíritu deportivo; no soy tan viejo, pues cuento con 34 años de edad, y muy cuidados.

Me he sometido en este último tiempo a un riguroso entrenamiento y los entendidos que me han visto trabajar han quedado muy bien impresionados. Todo esto ha influido enormemente para que me resuelva a volver a pelear".

Fernández terminó diciéndonos: "Cerezo tiene mucha chance para conseguir pelear, pues he recibido numerosas propuestas de empresarios tanto chilenos como extranjeros para que mi pupilo pelee. Sin embargo, quiero que Cerezo suba al ring en excelentes condiciones para que sea el mismo hombre que logró entusiasmar a la afición.

No he resuelto nada sobre el futuro contendor, pero es posible que en la próxima semana me decida por alguno".

Cerezo abandonó nuestra redacción en compañía del viejo Fernández, y nos dejó una excelente impresión de su estado físico.

HOY EN EL DEP. RECOLETA

Damos a conocer el programa que se realizará esta noche, a las 21.30 horas, en el ring de la Av. Recoleta N.o 2160, en el que participarán los aficionados del Deportivo Recoleta y el Sud América B. C.

Orlando Núñez, del Recoleta, con Juan Alvarez, del Sud América; Orlando Núñez, del Recoleta, con Oscar Sánchez, del Sud América; Raúl Labra, del Recoleta, con Antonio Catalán, del Sud América; Marcos Poblete, del Recoleta, con Pedro Rebolledo, del Sud América; Octavio Méndez, del Recoleta, con Armando Valdebenito, del Sud América; semifondo, cuatro rounds, Gabriel Muñoz, del Recoleta, con Carlos Romero, del Sud América; de los que han visto trabajar han quedado, a cinco rounds, Jorge Palominó, del Recoleta, con Armando Ruiz, del Sud América.

Piel irritada por sudor fuerte debajo de los brazos

ARRID es la crema blanca, inocua, que no irrita

SUPRIMA LAS MANCHAS DESAGRADABLES EN LAS MANGAS

CON LA NUEVA CREMA COSMETICA PERFUMADA QUE NO IRRITA

¡No deje que hablen mal de usted! Las manchas de sudor en las mangas del vestido son imperdonables, especialmente cuando se pueden evitar tan fácil y eficazmente.

ARRID, la nueva crema desodorante, mantiene las axilas secas, y evita el olor bajo los brazos. ARRID es inocua, y digna de confianza, y ofrece estas cinco ventajas:

1. No irrita la piel.
2. No daña ni sus los vestidos más delicados.
3. Evita las manchas ofensivas en las mangas y espalda del vestido.
4. Su efecto es duradero. Evita el olor del sudor. Tiene una delicada fragancia.
5. Tiene la fina textura de una crema de belleza. Es blanquísima, sin grasa, no mancha, desaparece al instante. Economía. $20.00 y $5.00.

ARRID

El Desodorante Que Más Se Vende

ACTIVIDADES GREMIALES

OO. DESPEDIDOS DE LA PAVIMENTACION PIDEN SE LES INDEMNICE

Desde hace tiempo varios obreros de la Pavimentación de Santiago, gestionan se les pague indemnización, por haber sido despedidos, después de tener varios años al servicio de la Empresa.

El jefe de la Pavimentación de Santiago, señor Arturo Lermanda, ha prometido a los 350 obreros desahuciados, el pago de una indemnización, sin que esta promesa, se haya convertido en realidad. En el curso de la presente semana, el Subsecretario de la C. T. CH. Diputado, señor Salvador Ocampo, efectuará algunas entrevistas con funcionarios del Gobierno y con el señor Lermanda, con el fin de encontrar una solución a este problema.

CELEBRARA NAVIDAD SOC. MANUEL MONTT

La Sociedad de choferes "Manuel Montt", llevará a efecto, el próximo viernes a las 15 horas, una matinée infantil, en celebración de la Navidad para los hijos de los socios. El acto en referencia, consta de la presentación de variedades y reparto de golosinas a los niños asistentes. En la noche a las 21.30 horas, se realizará un baile familiar.

CTCH. CELEBRARA LA PASCUA DE NAVIDAD

La Confederación de Trabajadores de Chile, llevará a efecto el próximo sábado, un simpático acto en el local de calle Huérfanos 1557, el que consistirá en obsequiar a los hijos de los obreros, con golosinas, dulces y refrescos. Además, se desarrollarán números artísticos, para lo cual han prestado su colaboración varios conjuntos artísticos de la capital.

CTCH. APOYA A LOS EE. SECUNDARIOS DE LA CAJA DE SEGURO

El Consejo Directivo Nacional de la Confederación de Trabajadores de Chile, ha designado a los Consejeros, señores Juan Briones V. y Alfredo Loza, para que apoyen a los Empleados Secundarios de la Caja de Seguro Obrero, en su Pliego de Peticiones. Por esta causa, se entrevistarán con el Vicepresidente Ejecutivo de esa repartición, señor Moisés Poblete Troncoso, con el fin de encontrar una solución satisfactoria a las peticiones de esos empleados.

SIND. MONTADORES DE ASCENSORES

El Sindicato Profesional de Montadores de Ascensores, llevará a efecto hoy a las 18.30 horas, una reunión general de socios, en el local de Santo Domingo 1368 con el objeto de tratar diversos asuntos que son de suma importancia para los que trabajan en este gremio. Además en esta reunión, se tratará la reforma de los Estatutos sociales.

OO. DEL RODADO A TRACCION ANIMAL

El Sindicato General del Rodado a Tracción Animal, celebrará hoy a las 20 horas, una amplia reunión en el local de calle Salas Errázuriz 2845, con el objeto de elegir la Directiva Provincial, que ha de regir este organismo por el período de 1944. Para este efecto, se encarece la asistencia de los socios, de las seccionales de Pila, San Eugenio, Sur-Oriente y Quinta Normal, debido a que además, se tratarán diversos otros asuntos de vital importancia para el gremio.

ASOCIACION OBREROS DEL AGUA POTABLE

La Asociación de Obreros de la Empresa del Agua Potable, en su última reunión, acordó seguir insistiendo ante la Junta Administrativa de la Empresa, se les conceda a los obreros el reajuste de $ 500.— acordado por el Ministro del Interior, no así los $ 300.— que acordó el Administrador de la Empresa, cantidad que no llena las aspiraciones del personal. Han hecho las diligencias del caso para satisfacer los anhelos del personal, el Diputado señor Jorge Rivera Vicuña y el Regidor señor Santiago Poblete Morán.

CONFLICTO EN LA CIA. DE CERVECERIAS UNIDAS DE VALDIVIA

La Compañía de Cervecerías Unidas de Valdivia, ha recibido de parte del Sindicato de esa Industria, un pliego de peticiones de carácter económico, presentado a raíz del alto costo de las subsistencias. La Confederación de Obreros Cerveceros, ha recibido por esta causa una nota de ese Sindicato, en la cual hace notar que la Administración de la fábrica, se ha negado a acceder a esa justa petición. Esta Central de Obreros Cerveceros, acordó en su última reunión, gestionar ante las autoridades respectivas este problema.

HOY SE REUNIRAN EE. DE PANADERIAS

El Sindicato Profesional de Empleados de Panaderías, celebrará hoy a las 19 horas, una reunión general de repartidores de pan, en el local de calle Andes 2314, con el fin de informar de las resoluciones que se adopten en la reunión entre patrones y obreros panificadores.

Ayer, los dirigentes de este Sindicato, señores José Monti, Carlos Guzmán y Alejandro Guzmán se entrevistaron con el Ministro de Agricultura, señor Alfonso Quintana Burgos, a quien informaron sobre la situación de cesantía a que se verá avocado el gremio de repartidores, con la implantación del "corte único" del pan. El señor Quintana, quedó de resolver este problema, citando a una reunión hoy a las 17 horas, a los representantes de los industriales; directiva de los Panificadores y directorio del Sindicato.

ASAMBLEAS DE TRABAJO

SINDICATO DEL RODADO A TRACCION ANIMAL.— Reunión general, hoy a las 20 horas en el local de Salas Errázuriz 2845.

SIND. REPARTIDORES DE VINOS.—Reunión general, hoy a las 17 horas en el local de costumbre.

COOP. DE HUERTOS "MEXICO".— Reunión de Consejo, mañana a las 21 horas en el local de Alameda 4442.

CENTRO "HIJOS DE VALPARAISO".— Reunión de directorio hoy a las 19 horas en el nuevo local de Monjitas 881.

SIND. DEL ARTE CULINARIO —Reunión de directorio, mañana a las 15 horas en el local de costumbre.

SIND. DUEÑOS DE DEPOSITOS.— Reunión general, mañana a las 15 horas en el local de Puente 682.

SOC. UNION DE TIPOGRAFOS.— Reunión de directorio, hoy a las 20 horas en Lord Cochrane 328.

CONFEDERACION DE PELUQUEROS DE CHILE.—Citase al Consejo Ejecutivo Nacional para hoy miércoles 22, a las 21.30 horas, en Puente 765, para tratar asuntos de importancia.

ORGANIZACION DE EE. Y OO. FERROVIARIOS

La Organización de Obreros y Empleados Ferroviarios de Chile, puso término a su Congreso Nacional anual, con asistencia de representantes de diversas Provincias del país. En esta Convención, se acordaron diversos puntos de positivo interés, tanto social como económico para los empleados y obreros ferroviarios.

La nueva Directiva Nacional, quedó constituída por las siguientes personas: Presidente, señor Emiliano Soto y directores, los señores Miguel Alfaro Roberto Aranda, Germán Hermosilla Carlos Peña, Criserio Benítez, José M. Rojas, Sofanor de la Fuente y Juan Godoy.

MARANA JUEVES

REMATE

DE

Alhajas

en OFICINA MATRIZ de la

CAJA DE CREDITO POPULAR

Pasaje Capuchinas 762, esquina San Pablo 1130

PRESTAMOS de ABRIL, vencidos en OCTUBRE del presente año, correspondientes a:

OFICINA MATRIZ y SUCURSALES N.os 1 y 6

EXHIBICION: HOY, de 9.30 a 15 horas

MATADERO MUNICIPAL

ENCIERRA DE AYER

Ganado mayor	
Bueyes	50
Novillos	347
Vacas	162
Vivos	80
Vara	7
TOTAL	646
GANADO MENOR	
Terneros	188
Corderos	1938
Cerdos	343
Caballos	8
TOTAL	2457

PRECIOS DE LAS CARNES

Buey, 1.a clase a	$ 6.40 $ 6.60
id. de 2.a	6.— 6.20
id. de 3.a	5.60 5.80
Novillo, 1.a clase	6.80 7.—
id. de 2.a	6.40 6.60
id. de 3.a	6.— 6.20
Vaca, 1.a clase	6.40 6.60
id. de 2.a	6.— 6.20
id. de 3.a	5.60 5.80
Ternero, 1.a clase	7.— 7.20
id. de 2.a	6.60 6.80
Cordero, 1.a clase	6.80 7.—
id. de 2.a	6.40 6.60
id. de 3.a	6.— 6.20
Cordero Magallanes	4.20
Oveja 1.a clase	4.60 4.80
id. de 2.a	3.80 4.20
id. de 3.a	3.— 3.40
Cerdo 1.a clase	8.20 8.40
id. de 2.a	7.60 7.80
id. de 3.a	7.40 7.60
Grasa en rama	4.50 5.—
Sebo de ovejuno	3.— 3.20

PRECIOS DE LOS CUEROS

Machos mayores de 37 kilos a el kilo	4.—
Machos menores de 37 kilos a el kilo	4.50
Cuero vaca a el kilo	4.50

Cuero de cordero, $ 10 a $ 15 c|u.

EL MERCADO DE VALORES

Con relación al día precedente, ayer la Bolsa de Comercio de Santiago tuvo un movimiento inferior a la mitad. El total de transacciones alcanzó a 49.180 acciones y a 1.974.000 nominales en bonos.

Dentro de tan reducido movimiento, sobresalieron las operaciones realizadas en Caja 6 3|4, Deuda Interna 7-1, Río Negro, Manganeses, Madre de Dios, Chañaral, Indac, Mademsa, Vapores y Lamifún.

Durante el día se produjeron 33 fluctuaciones, mejorando su valor 16 títulos.

El cierre indicó mercado sostenido pero muy flojo.

EL REMATE DE HOY

A las 4 de la tarde de hoy serán subastadas las siguientes acciones y por los mínimum que se indican:

50 Punta Lobos, 60 Zig-Zag, min. $ 21; 6 Fósforos, 14 P. Tomé, 60 Muelles, 64 L. Penco, 28 Cervezas, 3 Vidrios, 34 Cons. Glas., 450 La Rural, min. $ 145; 200 La Rural, N|E., min. $ 140; 5 Cemento Melón, 5 Lamifun, min. $ 35; 33 Gente Grande, min. $ 220; 22 Vidrios, min. $ 140; 25 Viñas, min. $ 110; 5 Stade Francais, min. $ 310; 25 y 13 P. Concepción, min. $ 35; 100, 100, 50 y 30 Tattersall, N|E, sin derecho al dividendo de enero ni a abono de intereses; 1 Club Hípico, min. $ 96.000; 5 Chiles, 30 Punitaqui, 5 Caupolicán, 32 Lamifun, 27 P. Bellavista, 5 y 5 Stade Francais, min. $ 290; 33 Lautaro, min. $ 35; 50 Mademsa, min. $ 40; 60 Lamifún, min. $ 39; 2.000 Amigos, 2.000 Higueras, 29 Banco Español, 5 L. 55 Cartones, 10 C. Melón, 10 Muelles, 34 Cervezas, 30 Ch. Electricidad Ord.; 15 Electricidad Industrial, 20 Farmo Químicas, min. $ 130; 5 Stade Francais, min. $ 300; 26 Cons. Vida, 5 Stade Francais, min. $ 290; 16 Mademsa, min. $ 38; 5 Stade Francais, min. $ 300; 33 Lamifun, 15 Copec, 82 P. Tomé, min. $ 40; 16 L. Penco, 16 Mademsa, 13 Tejidos Salto, 78 Copec, 1 Tattersall, N|E.; 30 Tejidos Salto, min. $ 32; 30 Co. Industrial, 12 Farmo Químicas, 5 Cristales, 1 Fuego, 2 Tabacos, 27 Cartones, min. $ 38.

BONOS Y TITULOS TRANSADOS EN LA BOLSA DE COMERCIO DE SANTIAGO

TOTAL DE OPERACIONES: PRECIOS MAS ALTOS Y MAS BAJOS, CIERRE DEL MERCADO Y CLAUSURA DEL DIA ANTERIOR

Clausura del Lunes 20	Títulos	Total de operac.	Precios más altos	Precios más bajos	Cierre martes 21
	BONOS				
76	Caja 6 3|4	1282000	76	74	74
74	Hipotecario 6-1	98000	74 1|4	74 1|8	74 1|4
84	Deuda Interna 7-1	399000	84	84	84
83 1|4	Pavimentación 7-1	135000	83 1|4	83	83
83 1|4	Garantía Fiscal 7-1	40000	82	82	82
	BANCOS				
445	Chile	170	446	446	446
	MINERAS				
20	Punta de Lobos	1000	20	20	20
12	Madre de Dios	1800	12	12	12
8	Río Negro	10700	5 5|8	5 1|2	5 1|2
8	Cerro Grande	400	8 1|4	8 1|4	8 1|4
23	Disputadas	200	22 1|2	22 1|2	22 1|2
69 1|2	Lota	1000	69	68 3|4	68 3|4
5	Marga Marga	1000	5	5	5
465	Patiño	900	463	460	463
44 5|8	Tocopilla	1700	44 3|4	44 3|4	44 3|4
14	Manganesos	4600	13 3|4	13 1|2	13 3|4
7 1|4	Chañaral	1500	6 3|4	6 3|4	6 3|4
	INDUSTRIALES				
44 1|4	Arrocera	400	44	44	44
39	P. y Cartones	320	39	39	39
99	C. Melón (x D)	380	97 1|2	97	97
15	Electro Metal	200	15	15	15
40	Lamifún	1400	40 3|8	40	40 1|2
25 3|4	Lozas Penco	1300	25 1|2	25 1|2	25 1|2
39 1|4	Mademsa	3400	40	39 1|8	40
16	Vidrios	1350	16	15 3|4	15 3|4
110	Rel. Viña	100	110	110	110
38	Indac	5900	40 1|2	38 1|2	40 1|2
37 1|2	Cristalerías	800	37 1|2	37	37 1|2
57 1|2	Gas Stgo.	40	58	58	58
56 1|2	Interoceánica	300	57	56 3|4	56 3|4
33 1|4	Tej. Salto	500	33 3|4	33 3|4	33 3|4
154 1|2	Vapores	1900	154 1|2	154	154 1|2
21 3|4	Vestuarios	500	22	22	22
	SEGUROS				
111	Marítima	160	110	110	110
	COTIZACIONES SIN TRANSACCION				
75	Hip. Vpco. 6-1				75 1|8
66	Debentures				66
66	Eléctricos				66
221	Español				221
138	Osorno				138
2 1|2	Condoriaco				2 1|2
10	Máfil				10
130	Schwager				130
80	Formio Ch.				80
229	Gente Grande				229
378	T. del Fuego				378
14 3|4	Alcoholes				14 3|4
91 1|2	Cervecerías				91
41 1|2	Cic				41 1|2
39000	Club Hípico				37000
38	Cola				38
32 1|4	Copec				32
65	Electr. Industrial				65
22	Envases				22
75	Guanaco				75
85	Lab. Beta				80
143	Mad. Hernández				143
68	Mecánica				68
55	Muelles				55
38	P. Concepción				38
41 3|4	P. Tomé				41 1|2
46	Pizarreño				46
185	Saavedra Bénard				185
101	Sanitas				100
95	Tabacos				94
49 1|2	Ternim Panimávida				49 1|2
45	Vic. Pte. Alto				45

INFORMACIONES DE INTERES SOBRE SOCIEDADES ANONIMAS

TITULOS, CIERRE, REGISTRO, DIVIDENDOS Y CITACIONES

Cemento Melón, diciembre 6 a diciembre 18. Diciembre 21 en Banco de Chile.

Electricidad Industrial, diciembre 9 a diciembre 21. Neto $ 1.10, diciembre 22 en Banco de Chile.

Arrocera. Dic. 20 a Dic. 22. Neto $ 1.72, Dic. 23 en Ben Italiano.

Viña Concha y Toro, diciembre 14 a diciembre 24, $ 0.88; diciembre 24, en sus oficinas.

Guanaco, diciembre 24 a diciembre 26. Neto $ 2.88. Diciembre 27 en sus oficinas.

Cía. Industrial, diciembre 14 a diciembre 24. Neto $ 1.29, diciembre 28 en Banco Edwards.

Schwager, diciembre 18 a diciembre 27. Neto $ 3.44, diciembre 27 en sus oficinas.

Vapores, diciembre 18 a diciembre 28. Neto $ 4.00, diciembre 28 en Banco Edwards.

Vapores, diciembre 18 a diciembre 28 Ext. $ 3.60, diciembre 28 en Banco Edwards.

Paños Concepción, diciembre 18 a diciembre 30. Neto $ 1.00, diciembre 30 en Banco Español.

Patiño. Dic. 21 a Dic. 30 US. 1.00 Dic. 30 en Banco Londres.

Tejidos El Salto, diciembre 20 a enero 3. Neto $ 0.86, enero 1 en sus oficinas.

Sederías Chile, diciembre 17 a enero 8. Neto $ 1.00, enero 11 en Central N.o 40.

Cic, diciembre 14 a diciembre 21, J. Ord, diciembre 21 en sus Oficinas.

Amigos, diciembre 18 a diciembre 28. Ord. y Ext. diciembre 28 en Moneda N.o 756.

Seguros Colón, diciembre 18 a diciembre 23. J. Ext. Diciembre 23 en sus oficinas.

Río Negro, diciembre 26 a enero 1.o. Ord. y Ext. Diciembre 29 (aumento de capital).

Lautaro, diciembre 2 a diciembre 31. J. Ord. diciembre 31 y por dividendo.

Gas de Santiago, diciembre 20 a diciembre 21. Por dividendo.

Cervezas, diciembre 16 a diciembre 31. Por dividendo.

Paños Bellavista. Dic. 22 a Enero 3. Por dividendo.

Sec. Marítima, diciembre 23 a enero 8.

Banco de Talca, diciembre 20 a enero 10. Por aumento de capital.

Banco Hipotecario, diciembre 24 a enero 11.

Banco de Osorno, diciembre 16 a enero 15.

Textil Viña. Hasta diciembre 24 se puede suscribir y pagar N|E.

Maderas Hernández, diciembre 22 a diciembre 25. Emisión 1x1 acciones a $ 100. Inscritos diciembre 22. Suscripción y pago de diciembre 26 a enero 25

KALEIDOSCOPIO

FIGURAS CELEBRES Y HECHOS FAMOSOS por WALTERIO MILLAR

UN EPISODIO DE PRAT.-

En la época en que el héroe de Iquique era colegial, sobresalió entre sus compañeros por su seriedad y sus buenas notas, lo que le acarreó mala voluntad de parte de los que no podían igualársele. Durante los recreos, no jugaba, permanecía sentado en una banca del patio del colegio, estudiando, pero hasta él llegaban los otros para burlarse y molestarle. Aquello fué exasperando al niño y un día se trabó en pelea con todos, de la que, claro está, no salió bien parado. Mas, aquello no terminó allí; los muchachos le amenazaron para el día siguiente. Así fué. Desafiado a pelear en el fondo del patio, Prat salió al frente resueltamente, en la creencia de que la pelea iba a ser de "hombre a hombre", pero ocurrió todo lo contrario, y al verse agregido de todos a un tiempo, echó mano a un "machete" que llevaba oculto y repelió el cuadrillazo, defendiéndose, pero no con el filo, sino a planazos, castigando ejemplarmente a quienes nada había hecho para granjearse su animosidad. El niño, con precoz previsión, se había provisto de aquella viaje arma en su casa, pues se había dado cuenta de que sus enemigos no iban a pelearle individualmente.

El profesor celebró este hecho al conocer los detalles, porque fueron los mismos cuadrilleros los que se presentaron acusándole. Prat dijo, entonces: "Lo hice, porque me vi obligado a defenderme".

INFORMACIONES COMERCIALES E INDUSTRIALES DEL EXTERIOR

DE THE UNITED PRESS ASSOCIATIONS Y DE NUESTROS CORRESPONSALES EN EL EXTRANJERO

BOLSA DE VALORES

NUEVA YORK, 21 (U. P.) — Al cierre de la Bolsa de Valores las acciones estaban irregulares y encalmadas; los bonos comerciales, irregulares y de baja, y los del Gobierno norteamericano no se transaron. Las ventas sumaron 656.320 acciones.

El mercado bursátil se mantuvo irregular, con poco movimiento. Bastante de los papeles principales bajaron para producir pequeñas reducciones en el promedio, en tanto que acciones especiales mejoraron hasta cuatro puntos. Las azucareras estuvieron firmes y activas. Las de motores de bajo precio tuvieron numerosas transacciones y los precios variaron muy poco. Las Packard encabezaron el movimiento del mercado en volumen. Las Chrysler perdieron cerca de un punto.

Las Cuban American Sugar mejoraron fracciones de punto, con mayor volumen de operaciones, y las Guantamano Sugar preferidas subieron cuatro puntos. Las West Indies Sugar alcanzaron nuevas altas cotizaciones del año. Las del acero ferroviarias petroleras de aeronáuticas y cupríferas estuvieron más flojas en general; la químicas se mantuvieron firmes.

Los bonos brasileños mejoraron hasta un punto, sobresaliendo entre los títulos extranjeros que estuvieron irregulares. Otros valores suramericanos estuvieron mejores en general pero los repuntes fueron escasos, comparados con los brasileños.

En el mercado de productos, el algodón, para entregas futuras, arrojó bajas que alcanzaron a cerca de un dólar por bala. El trigo encabezó la baja sufrida por los granos.

El índice Dow Jones acusó un promedio de 135.86 para las acciones industriales y de 33.03 para las ferroviarias.

BONOS Y ACCIONES

NUEVA YORK, 21 (U. P.)— Los valores que se mencionan a continuación se cotizaron a los siguientes precios:

Anaconda Copper, 24 1|2; Chrysler 77 1|4; General Motors 51 Motors 80 1|2; General Tel. y Tel. 27 1|4; International Nickel (Domestic) 12 1|4; International Tel. y Tel. 12 1|2; International Tel y Tel y York Central, 15 1|2; Paño New York Central, 15 1|2; Paño 12 3|8; United States Steel 50 7|8; Electric Boat 5 1|2; Socony Vacuum 12 3|8; United States Rubber, 42 3|8; Curtis Wrights, 13 3|8.

TARZAN (914) NUEVO PELIGRO

Por Edgar Rice Burroughs