Siguen peligrosos cortocircuitos en el Barrio Alto

NO HAY PAZ SIN DEMOCRACIA FUERTE, DICE SANTA CRUZ

TIEMPO PARA SANTIAGO
HOY: Bueno. — Nubosidad o neblina matinal
EDICION DE 20 PAGINAS

LA NACION

SABADO 9 DE SEPTIEMBRE DE 1950
SANTIAGO DE CHILE
PRECIO $ 3.-

URGENCIA PARA LEY DE PROBIDAD ADMINISTRATIVA

S. E. impulsa proyecto pendiente desde hace 11 años en Congreso

LLEVA FIRMAS DE PEDRO AGUIRRE Y PEDRO E. ALFONSO

S. E. el Presidente de la República ha solicitado del Congreso Nacional el trámite de urgencia para el despacho del proyecto de ley sobre Probidad Administrativa, que se encuentra pendiente de la consideración del Congreso desde el año 1939 cuando fué presentado por el Presidente Aguirre Cerda y su Ministro del Interior, don Pedro Enrique Alfonso. Este proyecto de ley satisface un anhelo público, muchas veces manifestado, al "permitir sancionar a los servidores indignos, y a la vez proporcionar a los elementos honrables de la Administración un medio jurídico fácil para librarse de las acusaciones abusivas o injustas que hacen inútil para el servicio público", dice el mensaje de hace once años, que el actual Gobierno ha hecho suyo.

TEXTO DEL MENSAJE

Ciudadanos del Senado y de la Cámara de Diputados:

Es siempre fundamento esencial de la confianza pública en la democracia y en la dignidad de las instituciones que la informan, la seguridad que el pueblo tenga en la honestidad de los hombres que gobiernan y en los ciudadanos que desempeñan funciones públicas o cargos fiscales o semifiscales. El país necesita contar con un sistema legal que permita estar prácticamente y en cualquier momento hasta donde ha sido escrupuloso el desempeño de sus cargos hayan llegado a ingresar en la administración del patrimonio nacional.

Incorporar a nuestra legislación normas positivas destinadas a satisfacer la necesidad sobre bozada tiende el proyecto de ley que tengo el honor de someter a vuestra considera-

[illegible] el proyecto adjunto se propone por imponer a toda persona que sea designada para desempeñar una función pública o un cargo de carácter fiscal o semifiscal, la obligación de formular declaración jurada sobre su patrimonio. Esta declaración queda sometida a trámite de comprobación de su veracidad y exactitud y esta comprobación se hará a las declaraciones que revisten el carácter de simple contribuyente, si hubiere ya formulado una de sus rentas el nuevo funcionario.

La Contraloría General de la República —el más alto organismo de fiscalización administrativa— guardará copia certificada de las declaraciones establecidas como obligatorias en los artículos iniciales y formará con estos registros, uno para su archivo y otro destinado a la [illegible] pública.

Es menester, como lo comprenderán muy bien los señores legisladores, a la finalidad de esta institución, la publicidad de los registros que darán a los [illegible] en cautelar los intereses del país, la oportunidad de tener los elementos de juicio indispensables para fundamentar sus acciones. Naturalmente, es necesario la reglamentación que deberá hacerse del ejercicio de esta facultad inspectora con el objeto, como el proyecto lo establece, de "garantizar la seriedad de la con-

La continuación se establece la disposición prohibitiva tendiente a impedir que de los datos obtenidos del registro de declaraciones se haga otro uso que el instituido en el artículo 6.o, o sea, fundamentar en ellos la acción administrativa. La infracción a esta prohibición será sancionada en la forma que el mismo artículo establece.

No escapará al elevado crite-

(A la página 2, columna 1)

Rubia candidata del Liceo 2. — Elizabeth Lantz, alta y rubia alumna del Quinto Año del Liceo N.o 2 de Niñas, puede aspirar, gracias a su simpatía y juventud, al trono de la Primavera. Tiene 17 años, y grandes ojos azules.

Morena de 16 años.—Frente a la alta Elizabeth está la morena y menuda Rosa Moraga, alumna del Primer Ciclo de Humanidades del Liceo N.o 2. Rosa es trigueña, de ojos verdes y rosado cutis. Puede ser otra de las candidatas del Liceo en la elección de Reina de los Estudiantes.

SE EVITARA LA REPETICION DE EXPLOSIONES

El Ministro del Interior, don Pedro Enrique Alfonso, tomó ayer dos resoluciones en relación con el informe técnico sobre las causas de las explosiones de gas habidas el mes pasado en el centro de Santiago. Autorizó el envío del informe al Juez del Crimen que instruye el correspondiente proceso, y solicitó del Director de Servicios Eléctricos y de Gas una ampliación del mismo, para los efectos de puntualizar la forma en que se podrá evitar la repetición de las explosiones.

De acuerdo con esas instrucciones del Ministro, el Director de los Servicios, señor Lira Manso, reunió ayer a ingenieros de las Compañías de Gas y de Electricidad, para provocar un acuerdo que les permita dar a la población la seguridad de que no se repetirán estos hechos.

El señor Alfonso nos declaró que agotará todos los medios administrativos en su mano para alejar todo peligro de nuevas explosiones.

TERRAMICINA ATACA CON EFICACIA TODA CLASE DE NEUMONIAS

La Dra. Gladys L. Hobby, que actualmente viene del 5.o Congreso Internacional de Microbiología que se llevó a efecto en Río de Janeiro, dictó ayer una interesante conferencia sobre la terramicina en el Instituto Bacteriológico de Chile.

Comenzó su exposición analizando en forma concreta las propiedades químicas y físicas de este poderoso antibiótico, último descubrimiento de la medicina y a continuación se refirió a su acción antimicrobiana, basándose en los estudios que hasta la fecha se han hecho en los laboratorios de Chas Pfiter y Cía. de Nueva York, donde se iniciaron el año pasado para venir a ser confirmados concretamente por otros hombres de ciencia en el presente año.

Expresó que en el tratamiento clínico de la neumonía, ha probado ser de eficaz valor terapéutico, acción que ya se había extendido con éxito al tifus exantemático.

Las autoridades asistentes, estuvieron de acuerdo en que las grandes propiedades que contiene este antibiótico, unidas a su escasa toxicidad, indican que rápidamente han de descubrirse nuevas y valiosas aplicaciones.

Entre la asistencia estuvieron presentes, además del Ministro de Salubridad, los altos jefes de Sanidad y numerosos médicos especialmente invitados.

Siguió a continuación un almuerzo que fué dado por el citado Secretario de Estado, en honor de la conferencista, en el Club de la Unión, y en que se destacó la personalidad de la ilustre científica e investigadora, que nos visita.

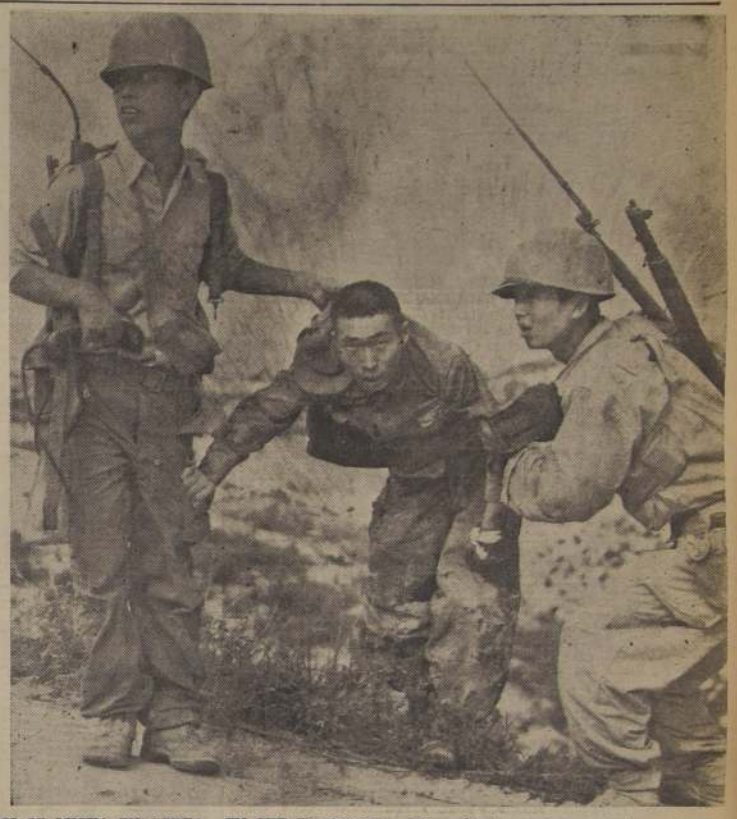

ASI SE LUCHA EN COREA.—EN SUR DE COREA.— Dos soldados surcoreanos extraen de entre las malezas a un asustado soldado comunista de Corea del Norte en el frente de Pohang, donde han sido sorprendidos numerosos franco-tiradores enemigos de las fuerzas de las Naciones Unidas.— (Foto ACME).—

SERA SUSPENDIDO TRANSITO PARA EL CORSO Y FARANDULA

Con el objeto de contribuir al mejor éxito de las próximas fiestas primaverales, la Municipalidad acordará la suspensión del tráfico de vehículos durante los días en que se efectuarán los corsos y la Farándula, en las calles Arturo Alessandri y Ahumada.

La sugerencia hecha en este sentido por LA NACION fué hecha suya por el regidor señor Miguel Burgos Sepúlveda, quien en la sesión de ayer presentó una indicación en este sentido, siendo enviada a la Comisión del Tránsito, para su informe reglamentario. Sabemos que esta idea contará con el apoyo de por lo menos diez regidores.

ACADEMIA DE GUERRA CUMPLE HOY 64 AÑOS

El más alto instituto de estudios del Ejército, la Academia de Guerra, cumple hoy 64 años de laboriosa existencia. Desde su fundación ha desarrollado una silenciosa pero valiosa tarea, para la constante preparación de los oficiales de Estado Mayor. Por sus aulas han pasado distinguidos oficiales, que después han ocupado los más altos cargos en las instituciones armadas.

Actualmente dirige los destinos de la Academia de Guerra el coronel don René Alvarez Marín.

Para celebrar este aniversario, en la mañana de hoy se efectuará una breve ceremonia, y al mediodía habrá un cóctel en el local de la Academia.

EL LUNES SE PLANTAN CASTAÑOS DE LA INDIA

Debido al mal tiempo fué suspendida la plantación de castaños de la India que efectuarían en la mañana de ayer los escolares del sector ultra Mapocho, en la Avenida Einstein.

Este acto, al que concurrirá el Alcalde de Santiago, tendrá lugar el lunes próximo, a las 11 horas.

SE RESTRINGIRA IMPORTACION DE CARNE ARGENTINA

El Consejo Nacional de Comercio Exterior, en su sesión de ayer tomó nota de la influencia que en los precios del mercado interno tendrán los productos de procedencia argentina, con ocasión del nuevo tipo de cambio y reglamentaciones puestas en práctica en el vecino país.

El ganado argentino que actualmente se paga a 556 pesos argentinos por cabeza, se eleva a 800 pesos, de tal manera que habrá necesidad de restringir el volumen de importaciones.

El Consejo Nacional de Comercio Exterior, continuó considerando diversos asuntos relacionados con el comercio de Europa, especialmente, con Alemania Occidental.

MINISTRO F. MOLLER PARTE HOY AL NORTE

El Ministro de Agricultura, señor Fernando Moller se dirigirá hoy, por vía aérea, al norte para visitar las covaderas que explota la Sociedad Chilena de Fertilizantes para imponerse, de la mecanización de las labores. El señor Moller será acompañado por funcionarios y técnicos de esa Secretaría de Estado.

ESTUDIANTES RECHAZAN ACCION COMUNISTA EN LOS COMITES PRO-PAZ

El Gobierno Estudiantil del Liceo Barros Borgoño envió una comunicación al Comité Juvenil de Partidarios de la Paz, en la cual declina la invitación de enviar un delegado al Congreso de Partidarios de la Paz, que se realizará próximamente. La nota expresa que "considerando los antecedentes relacionados cómo Uds. entienden la Paz, convirtiéndola en medio de propaganda de determinada tendencia política internacional; los elementos que patrocinan vuestro movimiento, de reconocida filiación comunista, y en resguardo de los principios de libertad, patriotismo y amor a la patria, "declinan la invitación".

APROVECHE
ESTA VENTAJOSA OPORTUNIDAD
CASIMIRES PEINADOS
DEL FABRICANTE AL COMPRADOR
VENTA POR CORTES de 3 mts. en $ 1.100 y $ 1.300
DIEZ DE JULIO 536

ROPAS FINAS PARA NIÑOS
Borizon
AVISO
PJE AGUSTIN EDWARDS 372.
POR COMPAÑIA 1068
(ENTRADA T. PLAZA)

Si vuela una vez con KLM...
...Siempre volará con KLM
CIA. REAL HOLANDESA DE AVIACION
SERVICIO A 52 PAISES DE 4 CONTINENTES
INFORMES Y PASAJES
en su Agencia de Turismo o nuestra Oficina
AGUSTINAS 711. TEL. 32804 Y 33133

hay más de 20 imperfecciones de la belleza que pueden corregirse con la experiencia de
Helena Rubinstein

Una mujer conoce mejor que nadie cuál es el pequeño defecto que disminuye su encanto... Pero no siempre conoce con precisión la forma de corregirlo, disimularlo u ocultarlo!
helena rubinstein
resumirá en unas pocas lecciones que aparecerán en este diario, sus experiencias y consejos para permitirle recuperar su belleza
Le sugerimos recortar esta serie de consejos, porque *con toda seguridad* Ud. obtendrá provecho!
Lo primero es clasificar exactamente la imperfección. Señale con una marca el defecto que empaña su belleza:

CUTIS
- reseco
- grasoso
- tostado
- pecoso
- flácido
- amarillento
- espinillas
- barros
- poros dilatados
- líneas arrugas

CONTORNO
- músculos flácidos
- papada

CUELLO
- arrugado
- huesoso

OJOS
- cansados
- apagados
- patas de gallo

En la lección Nº 2, *helena rubinstein* comenzará a explicar la manera de restaurar la lozanía del cutis y recuperar la belleza!

Esta serie de lecciones de belleza de *helena rubinstein* serán publicadas por cortesía de LOS GOBELINOS, agentes exclusivos y distribuidores generales de *helena rubinstein* y de los sub-distribuidores
ROBERTA Moneda 916 - Perfumería GODOY Ahumada 198
Farmacia DE LA CRUZ Providencia 2012 - DOMINIQUE Estado 25 - 2º piso - SANTIAGO
Perfumería MIRANDA Valparaíso 659 VIÑA del MAR
Perfumería VITALIS Barros Arana 770 CONCEPCION
Si es de Los Gobelinos
Ahumada esq. Compañía
Publicitas

ANIVERSARIO CELEBRO ESCUELA TECNICA.—Con un cocktail en honor de las autoridades educacionales, la Escuela Técnica Femenina, dirigida por la señora Selva Saavedra de Gajardo, clausuró ayer las festividades de su 63.o aniversario. Entre los invitados estaban presentes el Director General de Enseñanza Profesional, don Horacio Meléndez; el Jefe del Departamento de Enseñanza Especial, don Aristóteles Berlendis; la señora Clelia Clavel de Dinator, Visitadora de Enseñanza Técnica Femenina; las directoras de las Escuelas Técnicas 2, 3 y 4; el presidente del Centro de Padres del establecimiento, y todo el personal docente. Ofreció el acto la directora, señora Selva Saavedra, contestando el señor Aristóteles Berlendis. En el grabado aparecen la señora Clelia Clavel, Aristóteles Berlendis, doña Selva Saavedra, Horacio Meléndez, Paula Peña y Filomena Ramos.

NO HAY FONDOS PARA TERMINAR EL MATADERO MODELO

Las obras del Matadero Modelo "Lo Valledor", estimadas de vital importancia para la ciudad, podrían quedar paralizadas a fines del presente año si no obtiene la Municipalidad un empréstito extraordinario para continuarlas.

El regidor, señor Llona planteó en la sesión de ayer este problema, expresando el Alcalde, señor Mario Valdés, que el presupuesto ordinario de la Corporación está agotado, y que sería indispensable un empréstito.

Se ha invertido hasta el momento en estos trabajos la suma de 47 millones de pesos, encontrándose considerablemente avanzado el moderno frigorífico destinado al almacenamiento de carnes.

NUEVA DIRECTIVA EMPLEADOS "LAN"

La Asociación Nacional de Empleados de la Línea Aérea Nacional, en sesión magna llevará a efecto en el local de la JUNECH y presidida por el presidente nacional de la Agrupación de Empleados Semifiscales (ANES) y y presidente de la JUNECH, señor Eduardo Long Alessandri, llevó a efecto la elección de su nueva directiva.

El resultado, fué el siguiente:

Presidente, Edgardo Mewes Velásquez; vicepresidente, Humberto Orostegui; secretario, Manuel Tapia Muñoz; tesorera, Betty Becker Latham; directores, Mauricio Cepeda Molina, José Parada Fuentes, Pablo Benavides Santibáñez, Ana Patiño Pizarro, y Walter Pinedo del Villar.

Nuevos cortocircuitos en el Barrio A

El señor Jorge Reichenstein, domiciliado en el 851 de la calle Luis Barros Valdés, señaló a LA NACION que el peligro de incendio había sido muy grande. "No es posible admitir descuidos como éste", nos declaró.

Inminente peligro de incendio en la calle Barros Valdés

Nuevos momentos de peligro vivieron ayer a las 15 horas, los alarmados vecinos de la calle Luis Barros Valdés, ubicada a la altura del número 700 de Miguel Claro, cuando se reprodujeron los cortocircuitos, que en la madrugada de ayer estuvieron a punto de provocar graves incendios. Primero chispas, y luego grandes llamaradas comenzaron a surgir de los cables aéreos de la Compañía de Electricidad, que atraviesan virtualmente los follajes de los árboles.

Sólo la oportuna acción de los vecinos, que por precaución sacaron los tapones, impidió que se produjeran hechos lamentables. Después de media hora aparecieron dos operarios de la Compañía, que como primera medida decidieron cortar la corriente en toda la calle, la cual recién fué restablecida a las 18 horas. "Se quemaron los cables y hubo necesidad de reemplazarlos", informó anoche a LA NACION la Compañía de Electricidad, que aseguró que el peligro había pasado. Similar afirmación nos hicieron en la madrugada de ayer, después de los cortocircuitos que comenzaron a medianoche.

INDIGNACION ENTRE LOS VECINOS

Verdadera indignación reinaba ayer en la tarde entre los vecinos por la irresponsabilidad de la Compañía, que pudo ocasionar una verdadera catástrofe. "Es inaudito lo que ocurre. Sólo la fortuna quiso que no pasara nada", nos declaró doña Ilse Meyer, que vive en el 778 de esa calle.

Don Jorge Reichestein, domiciliado en Luis Barros Valdés 851, afirmó categóricamente que "nunca había observado tanta irresponsabilidad". Similares conceptos emitió la empleada Sergia Ponce, domiciliada en el 825.

Doña Ilse Meyer, vecinas de la calle Barros Valdés, que se preso su indignación irresponsabilidad de pañía de Elec

HOTELERA NACIONAL AUMENTA CAPITALES

La Organización Nacional Hotelera fué autorizada para aumentar su capital de $ 11.250.000 a 20 millones mediante la emisión de 583.334 acciones de 15 pesos cada una.

NUMEROSOS ACUERDOS ADOPTO FEDERACION MUTUALISTA ANOCHE

Diez importantes acuerdos tomó en su última reunión de Consejeros y Delegados la Federación Provincial Mutualista de Santiago. Decidió pedir al Gobierno que los cuatro agregados culturales sean genuinamente tales y mutualistas. En otros aspectos, se acordó hacer representar a la institución en la comisión pro-monumento a don Arturo Alessandri Palma; designar a don Santiago Díaz Abarca, para el cargo de Secretario de Relaciones; nombrar a los señores Manuel Donoso, Santiago Díaz y Carlos Ojeda, como delegados oficiales al Congreso de la Vivienda Popular, y recibir oficialmente al nuevo Agregado obrero designado por el Gobierno Argentino ante la Embajada en Chile, señor Eduardo García.

Durante la misma reunión se decidió designar representantes provinciales a los señores Osvaldo Alvarez Pereira, Santiago Díaz y Guillermo Escobar Espinoza. Se entregaron, igualmente los poderes y bases para el Congreso de la Vivienda Popular; se aceptó la cuenta dada por el señor Gerardo López de su gestión ante el Ministro de Educación, relacionada con la Escuela de Artesanos de Conchalí.

En los últimos dos acuerdos se resolvió nombrar oficialmente al Sr. Manuel Donoso como representante de la Federación Provincial ante la Sociedad "Micaela Cáceres de Gamboa", e insistir ante las sociedades adheridas para que fijen la cuota con que se subscribirán a "La Gaceta Mutualista".

Citan a oficiales de reserva de infantería

El Centro de Oficiales de Reserva de Infantería cita para mañana a las 9 horas, en Alonso Ovalle con 12 de Febrero, para participar en el desfile que se hará con motivo del "Día del Reservista".

Ministro de Salubridad formula alcance a un discurso que pronunció

Con motivo del discurso pronunciado por el Ministro de Salubridad, doctor Jorge Mardones Restat, en la concentración del personal de la Beneficencia, el miércoles último, los doctores señores Sótero del Río, Javier Castro O., Hugo Enríquez y Alejandro Garretón enviaron una carta a dicho Secretario de Estado, quien, a su vez, dió respuesta en la comunicación cuyo texto damos en seguida:

"Santiago, septiembre 8, de 1950.

Señores doctores Sótero del Río, Javier Castro O., Hugo Enríquez y Alejandro Garretón.— Presente.

Estimados colegas:

Me apresuro a contestar la carta de ustedes de ayer, que encuentro sobre mi escritorio.

Es efectivo que en discurso pronunciado antenoche, dije que los ataques al proyecto de ley de encasillamiento del personal de Beneficencia, eran el resultado de la incomprensión o de mala intención.

Debo declararles que en ningún momento he pensado que el punto de vista por ustedes sostenido fuera el resultado de mala intención, pues reconozco que sólo proviene de una diferencia de apreciación con respecto a este problema.

Debo, por otra parte, hacerles saber que tengo informaciones fidedignas de que se ha hecho circular especies, en que definitivamente se ha usado mala intención y se ha faltado a la verdad para interpretar las disposiciones del proyecto de ley aprobado por la Cámara de Diputados.

Su carta me hace pensar que ustedes no estaban en conocimiento de esta situación, que estoy seguro que tiene otro origen, y por eso han creído que mis palabras debían relacionarse con las pronunciadas por otras personas en momentos en que yo había abandonado el recinto. Han hecho ustedes mal en suponer que me refería a ustedes, puesto que conociéndome como me conocen desde hace muchos años y sabiendo positivamente que considero sus posiciones como de una caballerosa discrepancia de opiniones en este asunto, no tenían derecho a atribuirme esta intención.

Confío en que esta explicación llegará a ustedes la seguridad de que no ha habido en mis palabras ánimo de ofensa ni directa ni velada a ustedes, o a la posición que ustedes han tomado, posición con la cual tengo motivos importantes para no coincidir, pero que no por eso dejo de respetar, y lamento que el desconocimiento por parte de ustedes de actitudes de otras personas le hayan hecho creer que yo en algún momento haya tenido motivos para ofenderlos.

Como comprendo que la carta de ustedes proviene de un mal entendido, quiero expresarles que no ha cambiado en nada la estimación y el aprecio que siempre les he tenido.

Los saluda atentamente.— (Fir.mado): JORGE MARDONES RESTAT".

CUATRO CONDENADOS A MUERTE OCUPARON CELDA DE "EL TUCHO"

Tranquilo y sin expresar una mayor emoción, Alberto Caldera ve aproximarse los últimos momentos de su vida. Durante todo el día de ayer permaneció en su celda con un vigilante a la vista, dedicando casi todo el tiempo a la lectura, que sólo interrumpió al almuerzo, el que devoró con su buen apetito de costumbre. Al contrario de los días precedentes, no recibió ayer ninguna visita.

"El Tucho" será fusilado alrededor del 25 de este mes, señalaron ayer a LA NACION esferas extraoficiales. Se nos indicó que S. E. el Presidente de la República firmaría hoy el decreto por el cual se niega el indulto, el cual deberá ser tramitado luego por la Contraloría. A continuación, el rechoncho asesino será notificado del "cúmplase" de la sentencia, tras lo cual entrará inmediatamente en capilla, para ser fusilado 72 horas después.

EN EL LUGAR DE EJECUCION

Reporteros de LA NACION visitaron ayer el "patio de los aislados" de la Penitenciaría, donde será ejecutado el descuartizador de San Felipe. Al entrar en capilla, Alberto Caldera ocupará la celda 7, la misma en la cual vivieron sus últimos momentos Francisco Tello, el "Ché Galdámez", Lillo y Ordenes.

Cuando "El Tucho" entre en capilla, el "patio de los aislados" será desocupado totalmente. Actualmente viven allí 38 presos, ocupando la celda fatídica Carlos Ballesteros Sara, condenado en Antofagasta a la pena de 5 años y un día de presidio. Durante la visita que hicimos ayer a este sector de la Penitenciaría, encontramos allí a Ramón Castro Balboa, el asesino de Alicia Bon, hecho ocurrido en el Camino Pedreros hace algunos años y que provocó expectación pública en ese entonces.

COMENZARON AYER LOS ALEGATOS EN EL CASO DE HOMICIDA ABSUELTO

El abogado don Miguel Schweitzer inició ayer, en la 4.a Sala de la Corte de Apelaciones, los alegatos de su parte, la querellante, en el proceso que se sigue contra César Larrondo, por el homicidio de Guillermo Somerville, ocurrido en 1945, siendo absuelto Larrondo en primera instancia. El abogado que representa a doña Dolores Guesalaga viuda de Somerville y a don Mario Somerville, pidió que Larrondo fuera condenado por aquel homicidio. Expresó que no cabía en este caso la eximente alegada por la sentencia de primera sentencia, o sea, de que "había obrado impulsado por una fuerza irresistible". Durante su alegato, el señor Schweitzer citó a varios penalistas, que indican que "la fuerza irresistible no procede, por cuanto es física".

Durante la sesión de ayer, terminó el alegato del señor Schweitzer, habiéndose informado que la defensa encargada al abogado don Miguel Garay, comenzará sus alegatos en la sesión del lunes, a las 14.30 horas.

Urgencia para...

(DE LA PRIMERA PAGINA)

rio de los honorables senadores y diputados, la necesidad de esta disposición que evitará el uso indebido de los datos de orden económico o comercial que se obtengan de esas declaraciones.

El artículo 6.o contiene el fondo mismo de la ley. En efecto, por él se crea la facultad de formular denuncias acerca del enriquecimiento sin causa legítima de cualquiera de las personas a que se refiere esta ley.

En el artículo 7.o se establece la presunción legal de que existe "enriquecimiento sin causa justificada", cuando haya aumento de patrimonio que no pueda explicarse en forma satisfactoria.

De este concepto amplio y preciso se deriva un procedimiento expedito que se desarrolla en los artículos siguientes.

No parece indispensable anotar las razones que justifican las normas procesales que se contienen en los artículos 8.o a 11.o del proyecto. Básteme decir que se ha querido sustraer del conocimiento de los Tribunales Ordinarios la primera instancia de estas cuestiones que afectan en forma especial a la moral y al crédito público, entregándose a la Excma. Corte Suprema el conocimiento del recurso de apelación, que deberá fallar en conciencia y sin forma de juicio, después de oír la defensa verbal o escrita de las partes que se apersonaren dentro del plazo fijado por este Tribunal.

Ejecutoriada la sentencia desfavorable para el acusado, sufrirá éste, por vía de pena administrativa, la inhabilitación perpetua y absoluta para el desempeño de todo cargo público y quedará sometido a la Justicia Ordinaria, que apreciará, según sus propios procedimientos, si el enriquecimiento sin causa justificada ya establecido, se produjo o no como consecuencia de delitos comunes.

En los artículos finales, a la vez que se dispone lo necesario para la reglamentación de la ley, se impone a los actuales funcionarios y empleados las mismas obligaciones que se establecen para los nuevos servidores públicos.

Al someter a vuestra consideración el proyecto que se fundamenta en este oficio, creo dar satisfacción a un anhelo público, permitiendo sancionar a los servidores indignos, y a la vez, proporcionando a los elementos honorables de la Administración un medio jurídico fácil para vindicarse de las acusaciones absurdas o injustas que hacen ingrato el servicio público.

Se hace posible con esta ley el castigo del que deshonestamente utiliza su cargo, pero se fuerza a responsabilizarse, mediante el ejercicio de una acción de procedimiento obligado, a los hombres y a los grupos que, apasionados e injustos, atacan no con poca frecuencia la honorabilidad casi siempre intachable de aquellos, a quienes la ciudadanía o el Gobierno han confiado con acierto la custodia de los intereses nacionales.

Por estas consideraciones, tengo el honor de someter a vuestra aprobación, el siguiente

PROYECTO DE LEY:

ARTICULO 1.o — Ninguna persona podrá desempeñar funciones públicas o cargos fiscales o semifiscales, sin haber cumplido previamente las obligaciones que impone la presente ley.

La Contraloría General de la República no tomará razón de los decretos de nombramiento mientras no se haya cumplido con la exigencia establecida en el artículo siguiente.

ARTICULO 2.o — Extendido el nombramiento o efectuada la elección que importen el desempeño de funciones a que se refiere el artículo 1.o el nombrado que no hubiere hecho declaración de su renta deberá presentar a la Oficina de Impuestos Internos del lugar de su domicilio, una declaración jurada que contenga la enunciación de todos los bienes constitutivos de su patrimonio. La Oficina respectiva comprobará su veracidad.

ARTICULO 3.o — Hecha la comprobación de la declaración precedente, que también se practicará respecto de aquellos que ya lo hubiesen hecho en su carácter de simples contribuyentes, la oficina respectiva enviará dos copias certificadas a la Contraloría General de la República.

La Contraloría formará con ellas dos Registros Especiales: uno para su archivo y el otro para atender consultas del público.

ARTICULO 4.o — Cualquier persona mayor de edad tendrá derecho a consultar dicho Registro siempre que cumpla con los requisitos que fije el Reglamento, con el fin de garantizar la seriedad de la consulta.

ARTICULO 5.o — Los datos que se obtengan mediante la consulta indicada en el artículo anterior, sólo podrán usarse con el objeto de iniciar la acción administrativa a que se refiere el artículo 6.o.

La persona que hiciere de esta información cualquier uso diverso del indicado, será penada con presidio o reclusión menor en su grado mínimo a medio, y con multas de $ 500 a $ 10.000, que el Tribunal Especial regulará apreciando en cada caso y sin perjuicio de la indemnización que pueda ser obligado a pagar por la justicia ordinaria, por el daño que cause el afectado con el uso indebido de dicha información.

ARTICULO 6.o— Toda persona capaz de comparecer en juicio, podrá denunciar el enriquecimiento sin causa justificada de las personas a que se refiere la presente ley.

ARTICULO 7.o— Se presume legalmente que existe enriquecimiento sin causa justificada, cuando haya aumento de patrimonio sin que esto pueda explicarse en forma satisfactoria.

ARTICULO 8.o— De la denuncia a que se refiere el artículo 6.o, conocerá un Tribunal Especial formado por el presidente de la Ilustrísima Corte de Apelaciones de Santiago, que lo presidirá, por el presidente del Consejo de Defensa Fiscal y por el Contralor General de la República.

ARTICULO 9.o— La denuncia se tramitará sin forma de juicio, sometiéndose sólo a las siguientes normas:

a) El denunciante formulará sus cargos por escrito, indicando su nombre completo, profesión y domicilio; expondrá los hechos que estime constitutivos de aumento del patrimonio del denunciado y las causas por las cuales estima que existe enriquecimiento sin motivo justificado;

b) El Tribunal fijará al denunciado un plazo prudencial para contestar la denuncia;

c) Contestada la denuncia, que lo será por escrito, fijará un plazo prudencial para recibir la prueba, el cual podrá prorrogarse;

d) La recepción de la prueba podrá someterse a los Jueces de Letras, pero siempre se deberá rendir con citación y emplazamiento del afectado;

e) Rendida la prueba, las partes podrán hacer las observaciones que estimen convenientes;

f) Podrá el Tribunal decretar todas las medidas que estime necesarias para la completa investigación del hecho denunciado;

g) La prueba será apreciada en conciencia.

ARTICULO 10.o— Contra el fallo dictado por el Tribunal, sólo podrá recurrirse en apelación ante la Excma. Corte Suprema, quien la fallará en conciencia y sin forma de juicio, después de oír la defensa verbal o escrita de las partes que se apersonaren dentro del plazo fijado por el Tribunal.

ARTICULO 11.o— Ejecutoriada la sentencia que declara que hubo un aumento de patrimonio sin causa justificada, el Tribunal Especial procederá:

1.o— A poner el hecho en conocimiento del Ministerio representante legal de la Corporación a que pertenece el afectado, quien quedará inhabilitado absoluta y perpetuamente para el desempeño para todo cargo o función pública remunerada;

2.o— A enviar los antecedentes a la Justicia Ordinaria, la cual considerándolos como auto acebaz del proceso respectivo, procederá a investigar en la forma ordinaria, si hubo o no delito en el enriquecimiento sin causa justificada, y a aplicar la pena correspondiente.

ARTICULO 12.o— Se faculta al Presidente de la República para dictar el Reglamento correspondiente.

ARTICULO 13.o— La presente ley regirá desde la fecha de su publicación en el "Diario Oficial".

ARTICULO TRANSITORIO.— Las personas a quienes obliga la presente ley, que desempeñen actualmente funciones públicas o cargos fiscales o semifiscales, procederán a cumplir con la obligación establecida en el artículo 2.o dentro del plazo de 60 días, a contar desde la vigencia de esta ley, tiempo que el Tribunal Especial podrá prorrogar en casos calificados.

Santiago, 9 de julio de 1939.— P. AGUIRRE CERDA.— Pedro Enrique Alfonso.

LICEO APLICACION CELEBRA HOY 58 AÑOS.—Cincuenta y ocho años de vida cumple hoy el Liceo de Aplicación, dirigido desde hace cinco años por el profesor don Matías González Rioseco. Mil quinientos alumnos estudian en el plantel donde prestan sus servicios 70 maestros. LA NACION visitó ayer el establecimiento, ubicado en Avenida Cumming, y enfocó a un grupo de alumnos de sexta preparatoria durante un recreo. Son ellos: Carlos Concha, Rolando Marín, Juan Wielandt, el mejor alumno; Miguel Marchant, Gilberto Ardiles, Jorge Riveros, Oscar Silva, Hugo Arios, Sebastián Alamos, Hernán Novoa y Manuel Ronda. En el día aniversario, la Dirección y alumnado del establecimiento realizarán una velada a las 10 horas en el Teatro del Liceo de Niñas N.o 1. Mañana, a las 13 horas, se efectuará un banquete en la Hostería "La Nave", Avenida Rondizzoni. La adhesión cuesta $ 130.

Preparan programa definitivo de Fiesta de los Estudiantes

Con entusiasmo trabajan las comisiones designadas por la Federación de Estudiantes, para la realización de las próximas fiestas primaverales de 1950. Mientras Sergio Canut de Bon, presidente de Extensión de la FECH, redacta el programa definitivo de las festividades, las Comisiones preparan cada uno de los diversos actos integrantes de la semana de las Fiestas Primaverales. El jefe de los disfrazados, Hernán González, invita a todos los estudiantes que tengan disfraces a inscribirse en la casa de la FECH, para que puedan participar en el concurso del mejor disfraz.

Por otra parte, con Panimdo, dirigente de la comisión reinas, ha citado para hoy a las representantes de todos los establecimientos femeninos de la capital, a fin de que inscriban a sus candidatas a Reina de la Primavera. La reunión se iniciará a las 18 horas. La Comisión de Afiches, tiene mientras tanto abierto el concurso del mejor afiche de las fiestas con un primer premio de diez mil pesos, un segundo de $ 5.000 y otros dos premios de tres mil y mil pesos cada uno. Las bases han sido ya publicadas y los trabajos se reciben en la Casa de la FECH hasta el 23 de septiembre.

Finalmente, LA NACION abrió ayer el concurso "Canto a la Reina de los Estudiantes, cuyas bases son las siguientes:

Verso libre sobre un tema único "Canto a la Reina de los Estudiantes". Extensión no superior a tres carillas, escritas a máquina, tamaño oficio y doble espacio. Los trabajos deben enviarse en un original y seis copias al diario LA NACION, firmados con seudónimo. En sobre aparte, lacrado, se enviará el nombre completo del concursante y el seudónimo correspondiente. Habrá dos premios. Un primer premio de diez mil pesos, y un segundo premio de cinco mil. Los trabajos se recibirán hasta el 12 de octubre en este diario. Un jurado integrado por un representante de la Univeralidad de Chile, un representante de la Municipalidad de Santiago, un profesor Universitario, un representante de la Federación de Estudiantes de Chile, el presidente de la Fiestas Primaverales, un representante de LA NACION, y el poeta laureado de 1949, Manuel Gandarillas, discernirá los premios. El autor del trabajo premiado, será el poeta laureado de las Fiestas Primaverales y deberá leer su poema en la Velada Bufa de coronación de la Reina en el Teatro Municipal. Los premios serán entregados por la Federación de Estudiantes en un acto especial.

ENCASILLAMIENTO DE EMPLEADOS ESTUDIO AYER COLEGIO MEDICO

Ayer celebraron sesión conjunta los Consejos General y Regional de Santiago del Colegio Médico de Chile, en la que estuvieron representados los personales administrativo y de enfermeras de la Beneficencia. Estuvo también presente el ex Director General de Beneficencia y ex Ministro de Salubridad, Dr. don Sótero del Río. La Confederación Nacional de Sindicatos de Beneficencia excusó su inasistencia.

Se debatió ampliamente todo lo relacionado con el proyecto de encasillamiento del personal de la Beneficencia Pública, que se encuentra en discusión en la Comisión de Higiene y de Asistencia Social del Senado, y se estudió, especialmente, la forma cómo armonizar las disposiciones del referido proyecto, con los puntos de vistas sustentados por los jefes de clínica de los hospitales que dependen de dicha repartición. Se acordó hacer llegar a conocimiento de la nombrada Comisión del Senado el pensamiento de los asistentes, en el sentido de obtener que la futura planta de los servicios de la Beneficencia no sea fijada en forma rígida, como lo establece el mencionado proyecto, sino que ella sea susceptible de aumentar cuando las necesidades de los servicios así lo requieran.

Conflicto de empleados de la Braden Copper Co.

Hoy se entrevistarán con el Ministro del Trabajo, señor Alejandro Serani Burgos, los dirigentes de los cuatro sindicatos de empleados de la Braden Cooper, con el objeto de conocer el resultado de las gestiones que han hecho ante ese Ministerio para mejorar la situación económica de los empleados de ese mineral.

INSCRIPCION PARA EL CONCURSO DE DISFRACES, ABIERTA

MAÑANA CELEBRARAN DIA DEL RESERVISTA CON UN GRAN DESFILE

Mañana se efectuará el acto patriótico que han venido preparando los reservistas del Ejército y la Dirección de Reclutamiento, en celebración del Día del Reservista.

La ceremonia se desarrollará al pie del monumento al General don Bernardo O'Higgins, a las 10.30 horas. En dicho acto se inaugurará una placa conmemorativa a nombre de las Reservas del Ejército de Chile.

Cumplido el ceremonial dispuesto por la Comandancia de la Guarnición, los reservistas desfilarán ante las autoridades, bajo la dirección del Mayor de Reclutamiento, don Carlos Barrera Solovera y con la participación de la banda instrumental de la Escuela Militar.

Los reservistas deberán concentrarse mañana, a las 9 horas, en Avenida 12 de Febrero con Alonso Ovalle. Los miembros de Cazadores y Telecomunicaciones se reunirán en sus respectivas unidades, a las 8.30 horas.

ESCUELA DE MADRES SE INAUGURO AYER

En el local del consultorio N.o 18, de la Caja de Seguro Obrero Obligatorio, se inauguró ayer la Escuela de Madres N.o 2. El doctor Miguel Figueroa abrió el acto dando a conocer la importancia de la Escuela de Madres; luego, la señora María Reyes, Directora de la Escuela, la inauguró oficialmente e hizo entrega de los carnets a las madres inscritas. Luego se procedió a la repartición de premios de estímulo y finalmente se inauguró la exposición de materiales y demás elementos de enseñanza. Las señoritas Liliana Rojas, Freda Espinoza, María Lizama y el trío de guitarras, amenizaron el acto.

DIRIGENTES DE CHILEX ESPERAN HOY RESPUESTA

Los dirigentes de la Planta Eléctrica de la Chilex, de Tocopilla, esperan únicamente la contestación de la asamblea de obreros, sobre la fórmula de solución propuesta por el Ministro del Trabajo, para firmar ante el señor Serani Burgos el acta de avenimiento. Es probable que esa respuesta llegue hoy.

¿FUNERALES?
Arócar

Forlivesi
SERIEDAD Y EFICIENCIA
MENENDEZ y ROSENDE

Hay que vigorizar la democracia para evitar otra guerra, dice Santa Cruz

NOTICIAS DIVERSAS

DESTITUCION DEL INSPECTOR JEFE DE CUENTAS ...mentación, señor Ismael Olaya Laporta, fué acordada ano... sesión secreta por la Municipalidad.

CIRCULO "LOS TRECE DIABLITOS" ofrecerá el martes ... a las 19 horas un cóctel en honor de la señorita María ... Durán, mascota del Círculo. La manifestación se reali... el Averno Club de Avenida Matta 393. Las adhesiones ... hasta el lunes.

CENTRO DE EX ALUMNAS DEL LICEO N.o 5 DE NI... ... a reunión a todas las ex alumnas para el miércoles ... 30 horas, en el local del establecimiento, Portugal 90.

TEATRO DE TITERES, MELLATRAI, se presentará ma... vez en el Teatro Club de Profesoras, ubicado ... segunda ... 2117, esquina de Montt D'Or, a las 15 horas. Es un ... espectáculo de alto valor artístico y cultural.

CARLOS CERDA MEDINA ha sido designado Juez del ... en Coronel.

PRONTO SE INICIARAN LOS TRABAJOS de construc... ... los terraplenes de acceso al nuevo puente sobre el río ... La Dirección General de Obras Públicas ordenó ayer al ... Provincial de Cautín, que solicite propuestas públicas ... ejecución de los trabajos correspondeintes.

LA DIRECCION GENERAL DE OBRAS Públicas im... ... instrucciones al Ingeniero Provincial de Cautín, para que ... rápidamente al arreglo de los treinta primeros kilóme... camino de Lautaro a Curacautín, seriamente dañado por ... temporales.

SERAN INAUGURADOS DOS NUEVOS PUENTES

Debido al mal tiempo se ha postergado la inauguración del nuevo puente sobre el río "Teno", en Curicó, hasta el 7 de octubre.

Asimismo, el 16 del presente será inaugurado el puente carretero sobre el río Aconcagua, en Concón.

PRIMARIOS DEBEN RENDIR HOMENAJE A LOS HEROES

Todas las escuelas primarias del país, deberán realizar actos patrióticos alusivos el día 18 de septiembre. Así lo dispuso el Director General de los Servicios, don Humberto Vivanco Mora, en comunicaciones enviadas a los inspectores escolares del país. En virtud de esta orden, estudiantes y profesores deberán concentrarse ese día en las escuelas para rendir homenaje a la patria y a sus héroes.

DELEGADO EN LA NU HABLA SOBRE LA SITUACION MUNDIAL

"No creo que sea inevitable una tercera guerra mundial", dice el Delegado Permanente de Chile ante las Naciones Unidas y presidente del Consejo Económico y Social, don Hernán Santa Cruz. El hábil diplomático, que en la próxima asamblea general de la NU deberá sostener la proposición chilena de creación de una Internacional Democrática para hacer frente al expansionismo soviético, nos dió ayer una visión general de los problemas que afrontan las democracias, de cuyo porvenir es optimista.

La tercera guerra mundial puede evitarse, estima el señor Santa Cruz, siempre que las democracias occidentales se unan más fuertemente. Si Rusia ve que sus enemigos son muy poderosos, no habrá guerra; si lo contrario, la desencadenará en el momento en que le convenga. Por eso hay que vigorizar la vida democrática. Los dirigentes soviéticos no hacen locuras, no dan un sólo paso no calculado para el éxito. Rusia busca su seguridad, y cree que la encontrará únicamente tras una dominación completa. No hay otra manera de contenerla que oponiéndole una opinión pública convencida y resuelta, que respalde a la NU y a los principios de su Carta.

EL CASO DE COREA

La próxima Asamblea General de las Naciones Unidas, que se inicia el 19 en Lake Success, será eminentemente política, dice don Hernán Santa Cruz. De los 73 temas que forman su agenda, el principal será el de Corea, respecto del cual cree que la Asamblea dará su más amplio respaldo al Consejo de Seguridad —que fué quién acordó la intervención armada—, y acordará recomendaciones que permitan a Estados Unidos acentuar su labor en defensa de Occidente. De esta Asamblea debe salir robustecida la posición de los países democráticos ante posibles agresiones.

UN ERROR DE RUSIA

Evidentemente que fué un error de Rusia el retirarse del Consejo de Seguridad, dice el distinguido entrevistado, en respuesta a una pregunta. La ausencia de los delegados soviéticos posibilitó el acuerdo de enviar fuerzas armadas a Corea, acuerdo que Rusia pudo haber evitado mediante el veto.

LA PONENCIA CHILENA

El proyecto del Presidente González Videla, de creación de una Internacional Democrática para oponerla al expansionismo ruso, ya fué presentado y formará parte de la agenda de la Asamblea que se inicia el 19. Don Hernán Santa Cruz estima que encontrará el ambiente favorable indispensable para que pueda fructificar.

EL CASO DE ESPAÑA

El Delegado chileno cree que la próxima Asamblea decidirá el caso de España en forma favorable a la normalidad de las relaciones diplomáticas de los países miembros de la NU con el Gobierno de Madrid, esto es, al envío de nuevo de Embajadores a España.

EL IMPUESTO AL COBRE

Preguntamos al señor Santa Cruz, su opinión sobre el impuesto al cobre en Estados Unidos. Su respuesta fué terminante: "considero, dijo, que es inverosímil casi criminal, que en estas circunstancias se mantenga en Estados Unidos el impuesto al cobre extranjero".

LA REPRESENTACION CHILENA

El distinguido diplomático nos pidió dejar especialmente constancia de su complacencia por el hecho de que el Gobierno haya acordado enviar a la próxima Asamblea General de la NU, una delegación especial, integrada por parlamentarios. Esa reunión, dice, será decisiva para el futuro de las Naciones Unidas, y, por lo tanto, es conveniente que la opinión pública de todos los países conozca, y se compenetre de la trascendencia de sus resoluciones.

La delegación permanente de Chile en la NU es una de las más reducidas, ya que consta de sólo siete personas.

"Fiesta de la Covadonga" inician los asturianos

Hoy a las 22 horas se dará comienzo, con un baile en el salón de recepciones del "Goyescas", a la típica "Fiesta de la Covadonga", que anualmente celebra la colectividad asturiana, a la que asistirán miembros de la colonia española residentes en Santiago y de provincias.

Mañana habrá en el Estadio Español, a las 8.30 horas, recepción a los romeros, que serán recibidos al son de las gaitas y los tambores. A las 10.30 horas llegará la representación diplomática, encabezada por el Excmo. señor Ministro, don José María Doussinague, que será recibido por los dirigentes y organizadores de la fiesta.

Misa solemne se oficiará a las 11.30 horas, en la que el sermón de estilo estará a cargo del Rvdo. Emilio Iñiguez; cantará el "Coro Asturiano", y luego, la "Santina", imagen de la Virgen de la Covadonga, será paseada por las arcadas del Estadio, llevada por cuatro señoritas.

Habrá un almuerzo en el Estadio, bailes regionales, rifas y otras festividades típicas.

Los socios de las instituciones españolas podrán participar exhibiendo su carnet, y los que no lo sean y deseen adherir a las festividades, pueden hacerlo dirigiéndose a Portugal 676, Santo Domingo 928, Avda. Matta 1002 y B. O'Higgins 2945.

Sobre compra de Tejas Verdes por el Ejército

La Inspección General de Instrucción del Ejército nos informa que con respecto a la supuesta adquisición de la Hostería de Tejas Verdes por el Ejército, sólo han existido conversaciones inoficiosas de este organismo con algunos funcionarios de la Sociedad Nacional Hotelera S. A., viendo las posibilidades de algún negocio en este sentido.

Si estas posibilidades llegasen a concretarse, la Inspección General de Instrucción informaría al Comando en Jefe del Ejército, para que esta alta autoridad hiciera las proposiciones del caso al Supremo Gobierno y a la Sociedad Nacional Hotelera S. A.

En todo caso, para que el Ejército entrara en negociaciones de esta naturaleza, tendría que dictarse, previamente, la Ley que lo autorizase, de modo, que para llegar a realizar una operación así, habría que esperar a los menos, hasta abril próximo.

CURSO MILITAR DE 1920 SE REUNE HOY

Hoy a las 10 horas el Curso Militar de 1920 realizará una romería al Cementerio General para rendir un homenaje a sus compañeros fallecidos con ocasión de cumplirse el 30.o aniversario del egreso de la escuela.

A mediodía se efectuará en el Salón de Honor de la Escuela Militar una reunión ante los actuales cadetes y oficiales y los jefes y profesores del Curso Militar de 1920. En esta oportunidad el director de la Escuela, coronel don Héctor Sagüés, hablará a nombre del establecimiento, saludando a estos antiguos servidores del Ejército; responderá el coronel don Abdón Parra, a nombre del Curso. A continuación el alférez mayor de 1920, hoy jefe del Ejército en retiro, don Mario Ramírez, entregará un premio de $ 4.000 a la señora Emilia Rodríguez, lavandera de la Escuela y al soldado Florencio Cofré, únicos servidores actuales de la Escuela Militar que ya pertenecían al plantel cuando este Curso era alumno.

Finalmente el alférez mayor Ramírez rendirá un homenaje a los compañeros fallecidos que son los señores Alejandro Cabrera Muñoz, Rodolfo Baechler, Homero Larraín García, Rafael Reyes Kelly, Vicente Romero Rojas, muerto en la Guerra del Chaco; Miguel Prado Pradenas, Héctor Robles Reyes y Humberto Toro Bulnes.

Terminada esta ceremonia, se servirá un almuerzo en el Casino de la Escuela de Infantería de San Bernardo.

REPRESENTANTES DE LA UNISEF EN CHILE

Tres distinguidos visitantes, representantes de la UNISEF (Fondo Internacional de Ayuda a la Infancia), se encuentra desde antenoche en Santiago.

Ellos son el técnico Donald Sabin, el ingeniero Erwin Hernried y el doctor Jorge Salcedo de nacionalidad peruana.

De ellos el ingeniero, señor Hernried, es especialista en plantas desecadoras de leche, labor que prestó con singular eficacia en Europa en la época de postguerra.

Estas personalidades vienen a Chile para estudiar el problema de la leche desecada y el establecimiento de las plantas necesarias, tanto en ubicación como en características.

A las nueve de la mañana hicieron una visita al Ministro de Salubridad doctor Jorge Mardones Restat.

FIESTAS ANIVERSARIAS REPUBLICA DE MEXICO

Se reunió el Instituto Chileno-Mexicano de Cultura para tratar el programa con que se celebrará el aniversario de la República de México, el 16 del presente y quedó aprobado el siguiente:

1.o Realizar una velada cultural, en el Salón de Honor de la Universidad de Chile, el día 15 de septiembre a las 18.30 horas.

2.o Homenaje radial de la Escuela "México" a verificarse el 15 de septiembre.

3.o Actos deportivos con la colaboración de la Confederación Nacional de Deportes. El Instituto Chileno-Mexicano donará un trofeo, para que sea disputado en uno de los partidos del Campeonato Profesional de Fútbol.

4.o Homenajes radiales, a cargo de la Directora de la Radio Escuela Experimental, señorita María Teresa Femenias.

Liceo N.o 3 de Niñas ofrece hoy banquete aniversario

Con un banquete en los comedores de Gath y Chavez, el Liceo N.o 3 de Niñas clausurará hoy el calendario de sus fiestas cincuentenarias. El Ministro de Educación, don Bernardo Leighton; el Subsecretario, don Julio Arriagada; autoridades de educación secundaria, profesorado, alumnas y representantes de la prensa de la capital, han sido invitados a este banquete, que se iniciará a las 13 horas.

Por su parte, el Centro de ex Alumnas invita mañana a todas las ex alumnas a una misa en la capilla del Cementerio Católico, a las 9.15 horas, en memoria de las maestras fallecidas. A continuación se colocarán placas recordatorias en cada una de las tumbas. Finalmente, el Centro de ex Alumnas se trasladará al Preventorio Dr. "Marcial Rivera" para hacer entrega de cuatro camas, donadas por el Centro, en homenaje al Liceo N.o 3 de Niñas.

DESAPARECIO DE SU HOGAR. —El pequeño Jorge Flores, de cuatro años de edad, desapareció de su hogar el jueves a las 12 del día. Se ruega a las personas que tengan noticias del paradero del pequeño, comunicárselas a su madre, Ana Ulloa, empleada en la residencial de Compañía 1564, fono 86313.

AGRADECIMIENTOS AL SENADOR I. TORRES

El Sindicato Mixto de Empleados y Obreros del Hospital San Francisco de Borja ha dirigido una carta abierta al Senador, don Isauro Torres Cereceda en la que le agradece la feliz iniciativa que ha tenido de presentar un proyecto de ley en el sentido de que se les pague el sueldo de dos meses que se les adeuda a los empleados públicos y beneficencia antes de las festividades patrias.

... años de existencia cumple mañana la Soc. ...perativa de Consumos "La Unidad Ltda."

...r desarrollada por la institución. — Consejo de Administración. — Programa de festejos

...ciedad Cooperativa de ... "LA UNIDAD" Ltda., ...mañana dos años de exis... Fundada por decreto su... número 68, de fecha 12 ... de 1948, del Ministerio ...omía y Comercio, co... actividades sociales el ...

...Carlos Pellegrin Celedón, Gerente

...septiembre de ese año, ...la cual abrió las puer... almacenes de distri... ...ados en la calle Pin... 1211, de esta ciudad.

...s de los dos años de ... de esta Sociedad Co... se ha podido desarro... ...tructífera labor en be... ...los personales de un ... de fábricas. En la ... esta Cooperativa sir... personales de las más ...s industrias de la ca... como Bauzá y Ro... ...illo Hnos., Beltrán Il... Ayenguer y Compa... ...de, Jorge Hirmas, Im... ...ac, Dirección General ...nición, obreros de las ...dades, de las Cons... Caja de Empleados ...ros, etc.

La Sociedad Cooperativa de Consumos "LA UNIDAD" Ltda., dispone en la actualidad de amplios almacenes, en los cuales los asociados adquieren a precios económicos artículos de consumo y uso habitual, como ser: productos alimenticios, vestuario, menaje, etc. Es particularmente importante destacar el progreso creciente de esta institución en este aspecto, ya que hoy día cuentan sus almacenes con todas las secciones necesarias para el abastecimiento de los asociados y sus familiares. Pero la preocupación del Consejo de Administración y de su gerente, D. Carlos Pellegrín Celedón, ha ido más lejos aún, y es así como en la actualidad se estudia la posibilidad de construir por cuenta de la Cooperativa un grupo de casas destinadas a la habitación de aquellos asociados que cumplan con los requisitos que dispone el Reglamento de la Sociedad.

CONSEJO DE ADMINISTRACION

El actual Consejo de Administración de la Sociedad Cooperativa de Consumos "LA UNIDAD" Ltda., está compuesto de las siguientes personas: Presidente, señor Francisco Quijada Gaete; Vicepresidente, señor Neptuno Molina, y directores, señores Augusto Zamorano y Salvador Garcés. Preside la Junta de Vigilancia, el señor Enrique Avendaño.

El actual gerente de la institución, Sr. Carlos Pellegrín Celedón, desempeña este cargo desde la fundación de esta Cooperativa. A su labor incesante en beneficio de los intereses de los asociados se debe, en gran parte, el prestigio comercial de que goza la institución en todo el comercio de la capital. Asesoran al señor Pellegrín en la administración ejecutiva de la Sociedad, los señores José Rodríguez Moreno, como Contador-Jefe, y don Raúl Cañón Artigas, como abogado y consultor legal del Consejo.

PROGRAMA DE FESTEJOS

Con ocasión de celebrarse mañana el día aniversario de la

Señor Francisco Quijada Presidente

apertura de los almacenes de distribución de la Cooperativa, el Consejo de Administración y la Gerencia han programado diversos actos tendientes a dar a conocer la labor de la institución y los principios generales del cooperativismo.

El acto más importante lo constituye una audición de radio, que será transmitida por CB 138 Radio Mercurio, de 10.30 a 11 horas, mañana domingo 10 de septiembre. En esta ocasión actuarán conocidos artistas del campo obrero. De especial importancia será el discurso del señor Gerente de la Sociedad, don Carlos Pellegrín Celedón, a cuyos desvelos, como ya se ha dicho, se debe principalmente el grado de progreso de la Sociedad Cooperativa de Consumos "LA UNIDAD LTDA.".

Protesta por la actitud de ediles conservadores

Una enérgica protesta formularon los regidores señores Miguel Burgos, Manuel Fernández y Juan Martínez Camps, en la Municipalidad, por la publicación que hicieron los representantes conservadores contra el acuerdo de la Corporación de rechazar el proyecto alcaldicio para modificar el reglamento de desahucios de los empleados municipales.

Los ediles nombrados estimaron ofensiva e injusta la forma en que la mayoría derechista planteó el problema.

Dr. Nacianceno Romero, irá a ciudad Trujillo

El Director General de Sanidad, Dr. Nacianceno Romero, y el secretario general de ese mismo servicio han sido designados representantes de nuestro país en la Cuarta Reunión del Consejo Directivo de la Organización Sanitaria Panamericana y a la XIII Conferencia de ese organismo, que se celebrará en Ciudad de Trujillo entre el 20 y el 30 del presente y del 2 al 10 de octubre, respectivamente.

Fiscal para sumario por muerte de dos carabineros

El Auditor Mayor de Ejército, don Alvaro Bunster Briceño, fué designado fiscal en el sumario que se instruirá por el homicidio de los carabineros José Pino Medina y Joaquín Marín Azócar en Rancagua. El decreto fué firmado ayer por el Juez Militar y Comandante de la Segunda División, general don Santiago Danke Peña.

El mayor Bunster Briceño inició ayer mismo sus labores.

PARADERO 26 — Nueva POBLACION! "Héctor TORRES"
PAVIMENTOS DE CONCRETO
LUZ ELECTRICA
AGUA POTABLE
CISTERNA
$5.000 AL CONTADO
sin comisión
sin gastos de escritura
sin impuestos de transferencia
sin intereses
Enrique RICHARD W. - Gregorio DONOSO P.
MONEDA 856 - 6º PISO
TELEFONOS 81414 - 81122

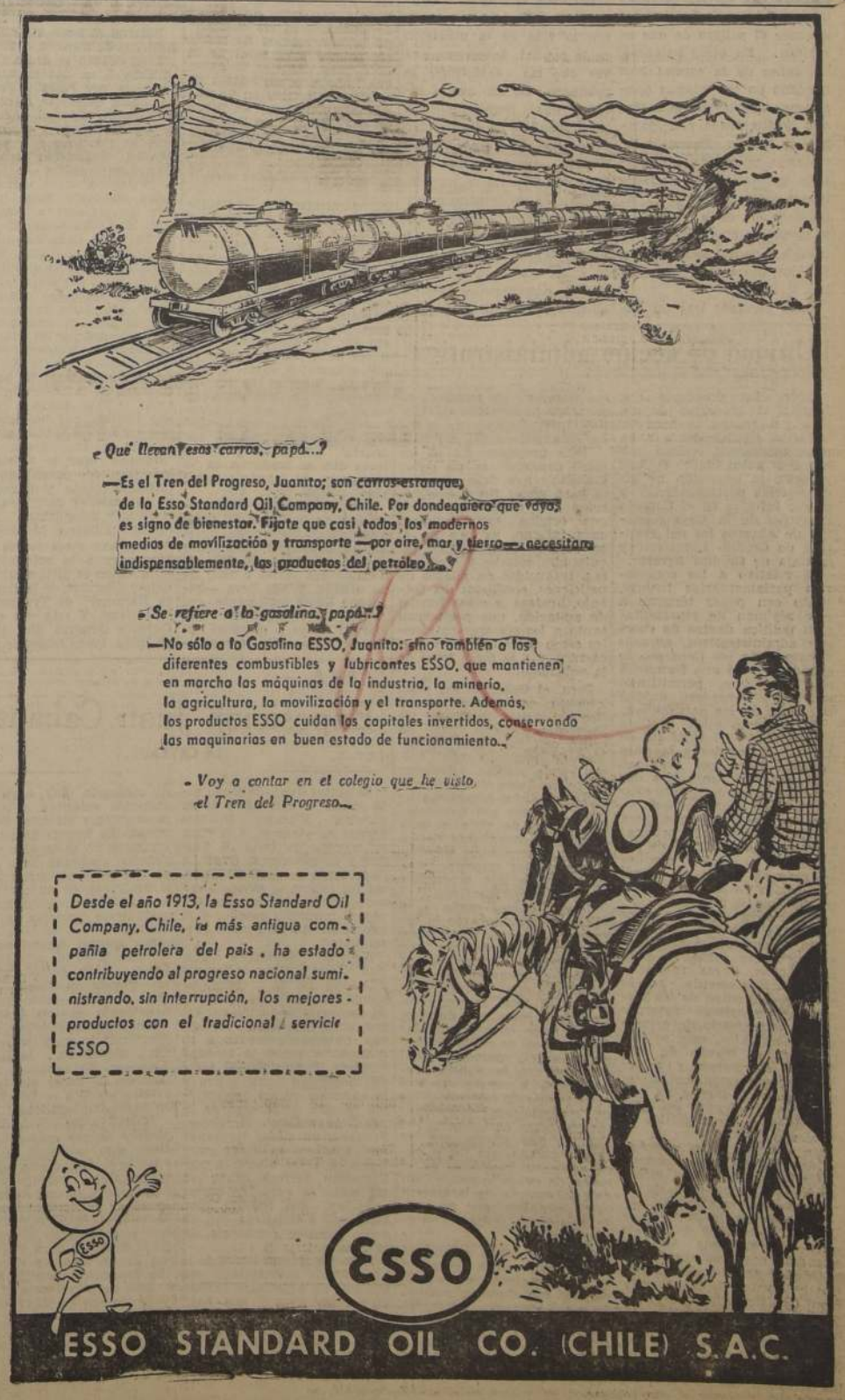

LA NACION — AÑO XXXIV — N.o 11.966

Empresa Periodística "LA NACION", fundada el 14 de enero de 1917.— AGUSTINAS 1269 — TELEFONO 82228 — CASILLA 81-D.
Presidente del Consejo y Director: RAMON CORTEZ PONCE; Gerente: ANTONIO FERREIRA MEDINA; Consejeros: CARLOS VASSALLO, BOLIVAR APARICIO, EILERT HERUD y JOSE RAMSAY. — Jefe de Redacción: GUILLERMO EDUARDO FELIU; Jefe de Informaciones: WARING ESPINOSA; Jefe de Propaganda: CARLOS ALZOLA.
Representantes para EE. UU. y Canadá: THE N. DE FILIPPES Co. 551.— FIFTH AVENUE — New York, 17 N. Y.
Servicio Noticioso Extranjero: UNITED PRESS ASSOCIATION. — Servicio Fotográfico Extranjero: ACME. — Agentes y corresponsales en todas las ciudades y pueblos de Chile.
SUSCRIPCIONES: Un año, $ 972; seis meses, $ 492; tres meses, $ 252.— Valor del ejemplar del día: $ 3.—; atrasado, $ 6.—

Santiago de Chile, sábado 9 de septiembre de 1950.

RESPONSABILIDAD DE DOS EMPRESAS

Por fin la Dirección de Servicios Eléctricos y de Gas ha emitido un informe respecto de las peligrosísimas explosiones ocurridas en las cámaras utilizadas por dos Empresas. Después de los impresionantes estallidos de tiempo atrás, ocurridos en el sector céntrico de la capital, existía verdaderamente interés en conocer un pronunciamiento de los organismos técnicos, sobre las causas que provocaron las explosiones. El informe fué escrito mientras otras cámaras explotaban estruendosamente en otros sitios de Santiago.

El informe es muy explícito. La Compañía de Gas es responsable de haber dejado cables eléctricos en contacto con las cañerías de gas colocadas con posterioridad a aquéllos. La Compañía Chilena de Electricidad, a su vez, es acusada de descuido por no haber vigilado las instalaciones de las cañerías de gas. Los cargos formulados son muy precisos.

En cualquier momento pueden producirse nuevas explosiones. A menudo deben repararse las actuales instalaciones debido a su antigüedad. Como esos trabajos se han realizado sin control de los Servicios Eléctricos y de Gas, y con la misma falta de cuidado que en las cámaras que explotaron, todo permite suponer el peligro de que se repitan. En otras palabras, las calles de la capital han quedado en las mismas condiciones que las de una ciudad bombardeada con bombas de tiempo. En cualquier instante, inopinada e imprevisiblemente, el gas nuevamente puede ser causa de destrucción de la propiedad, y, lo que es más grave, de la muerte y de lesiones recibidas por los inocentes transeúntes.

Cabe recordar que no hace mucho, una cámara se llenó de agua a causa de no ser impermeable a las lluvias. Un muchacho que transitaba, desgraciadamente recibió una descarga eléctrica que lo fulminó. Es decir, el gas y la electricidad han sembrado a la capital de trampas mortales.

En el informe se propone que en el futuro, cuando se efectúen estos trabajos, se dé aviso a la Dirección General de Servicios Eléctricos y de Gas, fuera de otras precauciones. Es decir, las Empresas particulares hacen caso omiso, se pasan a llevar al organismo fiscal encargado de controlarlas. El servicio fiscal, por otra parte, no se ha dado a respetar ni se ha tomado mayor interés, puesto que no podía ignorar lo que todo ciudadano sabe al observar los múltiples trabajos de esta especie que se realizan y que obstaculizan el tránsito de peatones y vehículos. Es decir, hay negligencia, o si se quiere hablar eufemísticamente, ineficacia de parte de la Dirección General de Servicios Eléctricos. Sea como fuere, esté o no dotada de los elementos necesarios, el hecho es que todo esto ha ocurrido en medio de la indiferencia del organismo público indicado.

Por esto, es necesario reorganizarlo. Ha puesto en peligro la vida de la población de la capital. Interviene una vez que las catástrofes se producen. De ahí que el informe que responsabiliza a las Compañías de Electricidad y de Gas, al mismo tiempo implica graves cargos a la Dirección General de Servicios Eléctricos. Es necesario que se proceda contra unas y otra, es decir, que se sancione a todos los responsables. Tanto a los que se descuidaron en las reparaciones como a quienes no las fiscalizaron.

Unidad de acción administrativa

Entre los proyectos que forman el programa de acción gubernativa contra la inflación figuran dos que, en estos momentos, cobran una especial actualidad: el que propone la supresión de las consejerías parlamentarias, y el que refunde en el Consejo Directivo de la Caja Nacional de Ahorros los del Instituto de Crédito Industrial y la Caja de Crédito Agrario.

El relativo a las consejerías parlamentarias incluye, junto con poner término a este régimen de representación política dentro de cuerpos administrativos, algunas reformas de los Consejos, lo que da a éstos una fisonomía más uniforme, permitiendo que haya verdadera unidad de miras en las actuaciones.

El proyecto sobre la Caja de Ahorros y el Instituto de Crédito Industrial y la Caja Agraria tiene por finalidad más saliente, junto con dar oportunidades para disponer de mayores capitales que colocar entre los productores, unificar también la orientación de los créditos, de tal modo que el esfuerzo conjunto converja hacia el propósito básico de incrementar la productividad nacional.

Se observa, pues, en estos proyectos, que el Gobierno trata de corregir la defectuosa estructura actual de estos organismos, cuyas resoluciones, corrientemente, no se encuadran dentro de los planes gubernativos, determinando desperdicio de esfuerzos y capitales, que, al dispersarse a través de iniciativas inconexas y a veces contrapuestas, hacen estéril, o, por lo menos, de más bajos rendimientos los propósitos de la gran política de Gobierno.

Un ejemplo claro y preciso de esta defectuosa constitución de organismos directivos de instituciones de la dependencia estatal, lo encontramos en la actitud de los dos consejeros del Instituto de Economía Agrícola que, pese a representar allí a entidades semifiscales, votaron en contra de la proposición del Ejecutivo que propugnaba la mantención del actual precio del trigo.

El Gobierno, consciente de la necesidad de detener la inflación, y sus consiguientes alzas del costo de la vida, propiciaba esa estabilización del precio del trigo; ello forma parte de su política general de eliminación de factores perturbadores de la vida económico-social del país.

Este propósito no es un mero capricho; es un deber ineludible que debe cumplirse para poner fin a este período de carestía general, que origina un verdadero caos interno, ya que de él se derivan permanentes inquietudes sociales y económicas, traducidas en pliegos de peticiones, conflictos del trabajo, huelgas y otras formas de agitación, que perjudican tanto a los sectores patronales como a los obreros y empleados, y a la masa total de la población.

Pero el Gobierno no pudo imponer su política en el Consejo del Instituto de Economía Agrícola, pues no contó con los votos favorables de representantes que, con toda lógica, debieron apoyarlo. Estos olvidaron que están en dicho organismo no para expresar sus particulares puntos de vista o para atender a sugestiones de los grupos interesados directamente en los acuerdos, sino para aplicar los programas de acción gubernativos.

Salta, de este modo, a la vista, lo defectuoso de la estructura de estos organismos y la necesidad de ir a una reorganización completa de su actual composición, permitiendo que el Gobierno asuma la total responsabilidad de la obra por desarrollar. Así se encuadrarán las resoluciones de cada entidad dentro del marco general que informa la política gubernativa, y no se ofrecerá el espectáculo inconcebible de reparticiones dependientes en forma casi directa del Estado, que obran por su propia cuenta, sin tener para nada en consideración el hecho de que sólo son un rodaje integrante de la maquinaria completa, que no puede funcionar independientemente.

Es preciso, pues, a nuestro juicio, junto con la aplicación de las sanciones ejemplarizadoras que merecen quienes de esta manera contravienen sus obligaciones, introducir modificaciones legales en la administración semifiscal, a fin de evitar que, en el futuro, puedan producirse otra vez casos como el que comentamos.

LA ENTREVISTA DEL SABADO.—

CONVERSANDO CON LA E.N.T.

Numerosas quejas del público, más las observaciones personales de reporteros de LA NACION y de otros diarios han provocado últimamente una campaña de críticas contra el servicio de buses y trolebuses de la Empresa Nacional de Transportes (ENT). La Gerencia de esa empresa de movilización colectiva, en lugar de enviarnos cartas injuriosas o artículos de rabiosa refutación —como lo hacen los corredores de productos agrícolas—, optó por un sistema más expedito y culto. Envió a uno de sus personeros a que tomara contacto con nuestro diario, y puso a su disposición todo el servicio visto desde dentro.

Don Enrique Méndez Carrasco, Jefe de Tráfico de la ENT, estaba en su puesto de comando. Rodeado de mapas, planos y teléfonos. Resumiendo la granizada de cargos aparecidos en la prensa, le expusimos los más importantes, y que más atingencia tienen con el sentimiento de la calle.

"¿Por qué no se cumplen los horarios fijos de tranvías, trolebuses y buses, ocasionando verdaderas "lagunas" en la frecuencia de recorrido de estos vehículos?

Con los horarios en la mano, el señor Méndez muestra la rigidez de las horas de partida de los trolebuses desde sus terminales, y la inspección permanente que la ENT hace del paso, a la hora fijada, en diversos puntos de la ciudad. "Normalmente— dice— los trolebuses deberían realizar sus recorridos en un tiempo prefijado. Pero su paso por las calles está sujeto a contingencias que nada tienen que ver con la Empresa. Por ejemplo, las congestiones de tránsito, la disminución de corriente eléctrica, los accidentes callejeros (aún en los casos en que no afectan de manera directa a un trolebús) y... hasta la lluvia, que pone difícil el pavimento para un manejo apropiado de los pesados trolebuses".

Diciendo estas palabras saca el señor Méndez un paquete de partes de accidentes acaecidos en el día anterior. Por encima del hombro leemos que hubo un choque de microbuses que determinó la intervención de público, policía y personal de la ENT para despejar la calle; que hubo una suspensión de corriente eléctrica en un barrio completo; que un automóvil embistió a un trolebús; que un camión embistió a un bus, que un tranvía chocó a otro tranvía, etc.

"Cada uno de estos hechos prosigue el señor Méndez, significa paralización de minutos, y de horas. Y cuando se trata de tranvías y trolebuses que no pueden adelantarse unos a otros, significa además la paralización de una serie de nuestras máquinas que quedan imposibilitadas de cumplir su recorrido normal. En una ciudad donde corren 87 trolebuses y 75 buses de la ENT., y más de mil quinientos buses particulares, aparte de los 120 tranvías, y aparte de miles de automóviles, camiones, carretelas, es fácil comprender que diariamente tienen que ocurrir accidentes graves o leves que se traducen en la alteración de nuestros horarios".

Insistimos en la idea corriente de que la ENT tiene guardados numerosos buses en los depósitos, restándolos al uso colectivo. El Jefe de Tráfico nos invita a salir de su oficina, y nos lleva —bajo una lluvia inclemente— al depósito de calle Cueto. Allí hay 17 buses a petróleo, todos en reparación y revisiones. Cada uno ostenta un papel en que se especifican reparaciones, revisiones, composturas. Y en realidad, en cada bus —salvo en los que están próximos a salir al servicio— hay operarios trabajando.

La conversación rueda entonces en torno al personal y a su conducta para con el público. El señor Méndez exhibe al representante de LA NACION el kardex completo del personal, donde cada chofer tiene su hoja de vida llevada al mínimo, con sus buenos y malos puntos de comportamiento. Al azar se sacan tarjetones y leemos la vida y milagros de algunos miembros de este personal tan discutido.

"Hay un severo reglamento —nos explica— que se cumple estrictamente tanto en el cuidado de las máquinas como en el trato con el público. Y desde la amonestación por faltas leves hasta la separación por faltas reiteradas y graves, los conductores viven atados a este verdadero código interno.

Una queja permanente que repiten tanto las secciones de crónica y redacción como las cartas del público, en nuestro diario, nos salta a la mente al contemplar la partida de los trolebuses desde Plaza Argentina: ¿por qué aparecen siempre más favorecidas las líneas Golf y Bilbao que las que van al populoso barrio de Ñuñoa?

"Aquí interviene nuevamente un factor ajeno a nuestra iniciativa —dice el Jefe de Tráfico de la ENT—: el problema de la corriente eléctrica. La ENT no puede colocar cuantos trolebuses se le ocurran en una línea determinada. Nuestro afán de servir a la ciudad está limitado por las indicaciones de la Compañía Chilena de Electricidad, que frecuentemente solicita hasta el retiro de un determinado número de trolebuses en Ñuñoa, por incapacidad de su planta de energía de Villaseca. Sólo el día en que la ENT pueda surtirse directamente de flúido eléctrico de la ENDESA, estaría en situación de alargar las líneas hacia Ñuñoa y Las Condes y de aumentar la dotación de troles".

Retorna el tema a las congestiones de tránsito, contemplando cuánto se demora un trolebús 8 en dar la vuelta completa por Plaza Argentina, hasta detenerse frente a la Estación Central. Acosado por los costados y por la proa de microbuses y automóviles, el trolebús avanza dificultosamente.

"¿Ve usted? —nos indica el señor Méndez—. Esta situación se presenta a todo lo largo de la Alameda. En cada paradero debe disputarse su derecho a un sitio, cada máquina, por entre el enjambre de buses particulares, que compiten entre sí y con nosotros. ¿No sería lo más lógico señalar paraderos distintos, y ordenar el estacionamiento de automóviles al lado izquierdo de la Alameda? Ya obtuvimos la buena voluntad de la Dirección General de Transportes y Tránsito Público, que ha dirigido una nota a la Municipalidad en este sentido pidiendo con "urgencia" que se señale el lado izquierdo como lugar de estacionamiento y detención de automóviles, camiones, carretelas y golondrinas... Veremos qué hace el Municipio".

Pero hay otros temas que preocupan a la opinión pública. Ellos se dirigen al manejo y dirección de la Empresa Nacional de Transportes Colectivos. Y esta vez es su Gerente General, don Alfredo Rioja, quien responde a las críticas de la prensa, que son las de la ciudad.

"¿Es cierto que una tiranía sindical del Partido Socialista de Chile impera en la ENT, determinando incluso las separaciones y castigos de personal no socialista?

El Gerente General de la ENT no titubea. "Cada vez que un miembro del personal —nos dice— infringe los reglamentos de la Empresa, es sumariado por un abogado, adicto al Departamento de Tráfico. Luego de establecidos los hechos, un Tribunal compuesto de tres jefes dicta la sanción. Y puedo asegurarle que ninguno de los miembros de esas jefaturas es socialista, ni siquiera el abogado sumariante. En cuanto a lo que los obreros sindicalizados hagan o no hagan en su vida sindical o social, ésto no es asunto de la ENT. Las sanciones que se aplican al personal de choferes, operarios, técnicos, dependen exclusivamente, le repito, de lo que determinen el sumariante y el Tribunal de Jefes. Nada más".

A propósito de jefes, le recordamos al señor Rioja que también se ha hecho público el rumor de que la burocracia de la Empresa sería uno de los factores determinantes de su angustiada vida económica. Que habría exceso de gerentes y altos funcionarios, y un derroche de personal en relación con el número de unidades en servicio.

"No hay más Gerente que yo —dice con toda simplicidad—. Encima de mí está el Consejo con representante de las acciones dueñas de la ENT, que son el Fisco, la Corporación de Fomento y los accionistas particulares, aparte de los consejeros que representan a las Municipalidades de Santiago y Valparaíso, y de cuatro consejeros parlamentarios embutidos por una ley en esta Empresa que no es fiscal, ni semifiscal...".

"¿No es fiscal la ENT?

"Nó —expresa con energía el Gerente Gral.—, no es fiscal. Es una sociedad anónima con participación de las entidades que ya le indiqué. Como hay otras. Bajo mi mando sólo hay cuatro altos jefes: el Jefe de Tráfico, el Jefe Administrativo, el Contador General, el Ingeniero-Jefe; aparte del abogado que dirige el Departamento Legal, y del médico que manda en el Servicio Médico para el personal, y a que nos obliga mantener una ley de la República. Tenemos nada más que 146 empleados y 750 obreros. Esto significa, en proporción, medio obrero por vehículo y 2,6 empleados (choferes) por cada máquina. Puedo decirles algo, también, que nos enorgullece a todos: el rendimiento del personal de la ENT es de 98 por ciento, suma superior a la que se observa en empresas similares extranjeras que consideran un buen porcentaje el 80 por ciento. Esto quiere decir que se trabaja a conciencia y sin desperdiciar el factor humano ni el factor material".

J. L.

ARTE.—

Exposición Juan Cabanas

(LE CAVEAU)

El pintor Juan Cabanas está en un recodo difícil de su camino. Plurales influjos atraen su atención y la obra se resiente de falta de unidad y de **coherencia final.** Lo importante no es tanto apartar los estímulos externos como escoger aquellos que sirven el propósito creador y la expresión de la propia personalidad.

Aquella "neoclásica dignidad" que dijera Eugenio d'Ors ya no es, completamente, la norma de su hacer. Al contrario, inducido tal vez por preocupaciones teológicas, Cabanas arrebata a su pintura, a veces, la ascética y sobria textura, la adelgazada modicidad constructiva y la encrespa en un incontenible rebullir de formas, de líneas, de masas, de tonos. Frente a un cierto "jansenismo" evidente en obras anteriores, aparece ahora la proliferación barroca, fruto —a mi modo de ver— de querer conciliar una postura ideal elocuente e hinchada con un estilo plástico hecho de sobriedad.

Damos por supuesto todo lo que hemos manifestado con ocasión de anteriores exposiciones. Es decir, que Juan Cabanas ha sabido sacudirse el espurio influjo del casticismo localista. Su pintura, como la de Arteta o la de Echeverría, no es vasca, ni persigue el populismo zafio caro a tanto pintor hispano. Al contrario, hay aquí una ahincada voluntad a la pura expresión plástica. Predominan las formas escuetas y —cuando no se incurre en el defecto apuntado más arriba— el color es asensual, casi abstracto en su severidad antinaturalista, buscador de sustantivas esencias intelectuales.

Esa actitud, ostensiblemente repetida en los paisajes urbanos —**Avila de los Caballeros, Puente en Toledo**—, difiere en cierto modo de una penetrante, de una honda y temblorosa melancolía que se desprende de otras telas: **Jardín madrileño, Jardín de Aranjuez.** He aquí el modo legítimo de hacer que la **expresión plástica** se transmute en **expresión espiritual.**

¿Cómo lo ha conseguido el pintor? No por modos narrativos, sino mediante la adecuación y unidad cromática y la completa correlación de contenido y forma. Al hacerlo así el pintor ha llevado a la tela esa gracia y lirismo que desgajados de la sensualidad devienen pura melancolía. En un poema a Piero della Francesca, Alberti dice:

Arco puro la frente
y basamento erguido
el cuello, sostenido
melancólicamente.

Es la misma sensación de nostalgia y ansia de soledad que se advierte en algunos pintores metafísicos y arcaizantes, con quienes, sin duda, Juan Cabanas tiene vagos puntos de coincidencia.

Las telas de composición —**El baile de la Virgen, La danza de la muerte, La Virgen del Chamanto** y **Anunciación en Paine**— señalan esa incoherencia a que nos hemos referido. En la última de estas telas afluyen diversos influjos no asimilados. El recuerdo de algún florentino —Gozzoli o Ghirlandaio— se impone cuando contemplamos el dibujo y el ritmo acompasado de las figuras situadas a la derecha. Hay falta de unidad estilística en **La Virgen del Chamanto.** La sobriedad del plegado —casi escultórico— de los paños contrasta con la proliferación extremada de los elementos composicionales y deshace el todo en un conjunto de elementos desvinculados y amorfos. Esa falta de unidad armónica es más ostensible aun en **El baile de la Virgen.** Atraída por mil centros de interés, la mirada no sabe a la postre en dónde posarse. Vea, por ejemplo, el pintor la parte central del **Retablo de Gantes,** de Van Eyck, la que da nombre a la obra y comprenderá en seguida de qué forma es posible llegar a la completa integridad mediante una composición que somete lo accidental a lo primordial.

ANTONIO R. ROMERA

ARGENTINA Y LA PRODUCCION INTELECTUAL

Hace algunos días hicimos referencia, en estas columnas, a algunos acuerdos adoptados por el reciente Congreso Panamericano de Autores Teatrales y Musicales, que se efectuó en Santiago, y que tenían directa relación con la forma práctica de llevar a la realidad los anhelos, que allí se manifestaron, de una amplia y efectiva confraternidad intelectual en las naciones de América.

Los participantes en ese torneo hubieron de afrontar el estudio de materias respecto de las cuales no parecía fácil producir un acuerdo.

Una de ellas, ya lo dijimos, fué el problema que se planteaba con la anunciada resolución de los Poderes Públicos de la Argentina, en el sentido de establecer oneroso gravamen a la producción intelectual extranjera.

Los delegados argentinos a ese Congreso de Autores Teatrales y Musicales, enfrentados a este debate, actuaron con auténtico sentido de confraternidad al adherir a una proposición que consistía en solicitar la elevada mediación del Jefe del Estado de la Argentina, General don Juan Domingo Perón, a fin de que la mencionada resolución no fuera llevada a la realidad.

Hicieron gala, los caballerosos representantes de las entidades argentinas que concurrían a este Congreso Panamericano de Autores Teatrales y Musicales, de un laudable espíritu de solidaridad con sus colegas de los demás países del continente.

Adoptado, pues, el acuerdo unánime de invocar la mediación del Primer Mandatario de la nación transandina, sólo restaba formular votos por el buen éxito de aquella petición.

Desde estas columnas, al comentar la situación planteada, expresamos también la confianza en que esa solicitud, nacida de intelectuales de distintos países, encontraría favorable acogida en el Presidente de la Argentina.

Estas buenas expectativas se han visto confirmadas en informaciones cablegráficas recibidas ayer de Buenos Aires.

El Presidente Perón, en un gesto que lo enaltece, ha hecho saber que no existe en los Poderes Públicos de la Argentina el propósito de gravar la producción intelectual extranjera.

Y ha añadido que lo que se proyecta es la exclusiva aplicación de disposiciones tendientes a impedir la circulación de publicaciones que obedezcan a intereses extraños, y que puedan dañar el buen nombre y el prestigio de la nación argentina.

Los intelectuales americanos, a quienes preocupaba este problema, saben ya a que atenerse.

Y resulta satisfactorio comprobar la favorable repercusión que han tenido los principios de elevada confraternidad, de que se hizo clara manifestación en ese torneo de autores teatrales y musicales celebrado en Santiago de Chile.

H. R.

La figura del día

Don Fernando Alessandri, cuyo nombramiento como presidente del Honorable Senado ha sido recibido con general beneplácito por la opinión pública.

Notas del

SIN PAN

Hemos ido a visitar la es... somos "amigos". Somos tre... gos de esa escuelita que m... cuarenta kilómetros de la capital, co... un pintoresco caserío. Es una escuela... toda escuela pública, es hosca y miserable... sufre ante la realidad de lo que ve y mi... puede hacer más, a pesar de su cariño... pobre la escuela, pobre de solemnidad. L... concurren a ella, desde diversos y dist... aprestan en ese instante a consumir el... lar. Tremenda ironía. El almuerzo es... un agua clara en la cual sobrenadan unos... deos. ¿Nada más? Nada más, nos respo... entristecida maestra. ¿Y pan? Una mo... queja. Los niñitos de esa escuela no co... Sólo tenían ese día lo mismo que tienen... delgados fideos en agua tibia.

LIQUIDACION DE LA RAZA

¿Y esos niñitos que vag... ta húmeda del camino... son quince, y se van p... tra les acaba de decir q... ha alcanzado la sopa. Váyanse a sus ca... go, les ha dicho la maestra, y no vuelv... porque viven tan lejos. Miramos a la m... mira a nosotros, y no nos atrevemos a... nos atrevemos a modular la terrible la... bra. Hemos visto que los niñitos devo... turbio. Eran 3 ó 5 cucharadas que alca... da uno. Pero ¿estos niños no se alim... que con ésto? Así es, no comen, no pue... porque no hay más para darles de com... dice por fin la maestra, hay aquí un... tiene ocho hijos y gana 15 pesos al día... mento es el agua clara. Entonces, entonc... le la voz a uno de los amigos, y exclam... fijos en el suelo: esta es la liquidación... juntan unos pesos, se envía por un cam... niñitos comen casi con desesperación... día de pan. Deben creer que están soñ... dación de la raza... Queda la frase vi... quedar vibrando para que la oigan los q... nen grandes bodegas con porotos, con... na, con papas y con zapallos. Pero, a pes... to, hay algo que no tienen: no tienen b...

Cartas al Dir...

RECTIFICA UNA CARTA SOBRE UNA CONFERENCIA

Señor Director: El martes 5 estaba yo entregado a mi trabajo, cuando, a eso de las 8 de la noche, recibí un llamado telefónico de alguien que deseaba informarme acerca de una carta aparecida en la página editorial del diario que Ud. dirige y firmada con las iniciales S. S., a las que se agrega un número de carnet de identidad.

Busqué, esa misma noche, el diario y me encontré con unas líneas difamatorias en las que —a propósito de una conferencia mía sobre mis viajes por Extremo Oriente — se me trata de pro-japonés y de haber estado al servicio del Mikado durante la última guerra.

Fui a la oficina del diario y un caballero que, según me informaron, es secretario de Redacción, me dijo quién era el autor de la carta.

En seguida debo decirle que estas afirmaciones son total y absolutamente falsas. Jamás he estado al servicio del Japón, ni al servicio de ningún gobierno nacional ni extranjero. Nunca he adherido a ningún gobierno nacional, ni extranjero. Nunca he adherido a ningún partido político criollo, ni internacional. Mi único partido es y ha sido siempre mi profesión periodística, a la que he dedicado mi vida entera, y en cuyo ejercicio he defendido, eso sí, los ideales democráticos, porque ellos no pertenecen a ningún credo ni agrupación determinados, sino, a mi modo de ver, constituyen principios básicos de la vida moral y son la raíz de la civilización cristiana y occidental en que vivimos.

Por mi parte, fui al Japón como enviado de "El Imparcial". Cumplida la misión que se me confiara a mí y a mis colegas de los otros diarios que también designaron representantes en este viaje, regresé con todos ellos, días antes de que estallara la guerra. Estábamos a bordo cuando se produjo el bombardeo de Pearl Harbor, y el barco que nos transportaba tuvo que regresar a su puerto de origen en Japón. Allí permanecimos a la espera de alguna oportunidad especial para regresar a nuestra patria. Como Ud. sabe, a causa de la contienda, se paralizaron, automáticamente, todos los servicios de transporte entre las naciones.

Algunos meses más tarde, se suscribió un pacto entre los Estados Unidos y el Japón, para habilitar un barco de canje que intercambiara a los ciudadanos norteamericanos que había en Japón y japoneses que habitaban en Norteamérica. No era un barco de pasajeros y, en consecuencia, ninguna persona que no estuviera en las condiciones de enemiga, podía ser conducida a bordo. Sin embargo, el Gobierno de Chile que todavía estaba en buenas relaciones con el Japón, intervino para que se nos permitiera volver en ese barco. Los representantes norteamericanos, al imponerse de que deseábamos ocupar sitio en la nave, nos hicieron presente que muchos conciudadanos suyos quedaban en Tokio y otras ciudades japonesas, en el campo de concentración. Por lo tanto, les parecía justo que nosotros, estando libres y disfrutando de garantías en la tierra nipona, les dejáramos el lugar a quienes tenían más necesidad y derecho al viaje. El grupo de chilenos se negó a aceptar este temperamento, alegando que la mayoría de los integrantes de la misión periodística tenían familias a las que atender, y que otras importantes obligaciones los reclamaban en Chile. Pero como, en todo caso, las observaciones norteamericanas eran considerables, se optó por la eliminatoria, a fin de decidir el al... ba en conti... el Japón. A... te este sá... más joven d... so mi lugar... tinguido y... teamerican... lido del Jap... el campo de... se encontra...

Poco tiem... jo la ruptur... Chile y Jap... internado e... gión, como... Sutri... suerte de... dispuso... cuación: ya... a mi país... Estaba... simple no... hubiese... japoneses, e... ternado en... tración. Y... dades... habrían... en el barco... connacionale... señor Direc... certificado de... go Vicuña, p... conveniente... mónito porq... jero en la... Buenos Aires... de que yo... condiciones... Puedo, tal... Río de Janei... tendimiento... los Estados... sición de la... americanos"... sobre Japón... cantidad de... ron enviados... lizados en el... el Departam...

Con todo... de Ud. al... Labarca Gar...

UN LL...

AN...

"Distinguida... gentileza... ción de... fondo es... cionalidad...

Tengo a... muy enfermo... medio. En... jante chile... Rojas Chaq... bujos fueron... de la Histori... "Episodios... que costaba... da uno.

Mi padre... años más... de gracia... que se le... pués de m... res, durante... flor Arturo... da en el p... Aguirre Cerda...

Hace ocho... señora madre... de $ 300 men... te más ha... En resumen... mos para vi... que se desen... te forma: ... Caja de la D... $ 92; jub. $ ... $ 374. Sald... mensual, ... to yo, ...

Advierto... alimentamos... y en la tarde... té o mate.

En nombre... madre, le... que se dign... las personas... a los elem... viales arri... turalmente, ... algo demag... señor, lo que... mis frases... nombre de... demos salir... público.

Mi madre... Larraín Zeb... del que fue... gentina en... lleció, con... Respetuosam... de suscritor... S. S. — Ma... (68 años de... Vicente Nava...

FOLLETOS...

Muy seño... más o m... en los diari... ciendo sus... mejorar la... cilla que... precio del... Pues bien... a los diari... go, y por... Central, no... menor... Pa una... mentaba... traudadas... chas... que... mos... perdido... la letra... pudiera... a consig... ba que... bien algún... der... presa... modido... quien... tribuye.— M...

DIALOGO

—Las Cías. de Gas y Electricidad abaratan la vida.

—¿Cómo?

—Propiciando liquidaciones por explosión.

Máximo Severo

LA CARDIOLOGIA CLINICA CHARLA DESDE LA BBC

Puede decirse que hay una gran gran variedad de factores determinantes de las enfermedades cardíacas; pero, si se considera la importancia capital de este órgano, el número de causas que lo afectan seriamente es comparativamente pequeño.

Mañana, a las 21.45, la BBC de Londres en su habitual programa sobre "Medicina" transmitirá una charla en castellano, que ha sido escrita por el doctor Paul Hamilton Wood, que versará sobre la cardiología clínica. El Dr. Hamilton Wood es una verdadera autoridad en la materia y autor, también, de varias monografías acerca de las enfermedades cardíacas.

EFUGIOS Y SEMAFOROS EN LA ALAMEDA

NFA OTRA DE CAMPANAS DE STRO DIARIO

...ro triunfo en nues-...paña tendiente a que ...cipalidad resuelva el ... del tránsito en el ...esguarnecido de la ... entre Plaza Baque-... San Antonio, obtuvi-...

...cto, se nos informó ...ente que habían sido ... los fondos, que as-... un millón doscien-...esos, para la cons-... de los semáforos ...aratos, de fabrica-...ional, y que han si-do ensayados con notable éxito, serán instalados en los costados, en postes especialmente adaptados.

Se nos agregó que este sistema de señalización será inaugurado el 1.o de diciembre. Una vez examinados sus resultados inmediatos se procederá a la construcción de refugios. En esta forma, con semáforos y refugios, la seguridad del peatón quedará garantizada.

El problema estuvo pendiente durante cuatro meses en el seno de la Corporación, sin que se concretara un acuerdo positivo. La tenaz campaña de LA NACION logró impulsar a la Municipalidad a darle un corte definitivo. Es interesante destacar la contribución eficaz en esta tarea de los regidores, señores Carlos Llona, Manuel Fernández, Martínez Camps y Wenceslao Morales.

El presidente de las Jornadas Agronómicas, señor Alberto Graf, hace uso de la palabra en el acto de clausura. En el grabado aparecen, también, los señores Luis Pray, presidente de la Sociedad de Agronomía, y Carlos Gayán, vicepresidente de esta entidad.

FINALIZARON LAS JORNADAS AGRONOMICAS

NO SE OPONE EDIL FALANGISTA A QUE DEMUELAN IGLESIA

"No me opongo a que se eche abajo ninguna iglesia que no cumpla con las condiciones reglamentarias", declaró categóricamente a LA NACION el regidor y arquitecto falangista, señor Manuel Fernández, refiriéndose a la indicación que está pendiente en una de las comisiones técnicas, para expropiar y demoler la parroquia ubicada en Nataniel esquina de Santiago.

Este templo, cuyo estado ruinoso e insalubre impide oficiar misas, carece de veredas, situación que se agrava por el hecho de estar próxima a un establecimiento escolar, cuyos alumnos deben pasar por la calzada, diariamente, con grave peligro para sus vidas. Ya se han producido accidentes. Los ediles conservadores que integran la Comisión de Urbanismo y Obras han creído ver en esta iniciativa una actitud anticatólica, lo que influirá indudablemente en la votación.

MATINEE TEATRAL EN LA ESCUELA N.o 115

Hoy a las 17 horas, en el local de la Escuela 115 de Niñas, se efectuará una matinée teatral a beneficio de los equipos deportivos del establecimiento. El programa comprende un acto de variedades, en que participarán los diferentes cursos con sus mejores números de baile, danza, canto y recitación, y el estreno de la comedia en un acto, "El sueño de Rosita", del profesor don Eulogio Larraín.

Formado directorio de la Asociación Médica

Ayer quedó constituído el nuevo directorio de la Asociación Médica de Chile (AMECH), el que quedó integrado por las mesas directivas de las Federaciones de Seguro Social, de Sanidad y de Médicos de Hospitales, respectivamente. Presidente fué elegido el doctor don Humberto Vargas Olmedo.

"Se estimó viable la industria de la betarraga sacarina

Ayer finalizaron las sesiones técnicas organizadas por la Sociedad Agronómica de Chile. Esta última reunión estuvo dedicada al resto de los trabajos sobre la betarraga sacarina, que no alcanzaron a ser expuestos el día anterior, y también se discutieron todos los aspectos técnicos y económicos de ese cultivo industrial.

Como lo dijimos en nuestra edición de ayer, el cultivo de la betarraga sacarina se consideró lo suficientemente estudiado en las condiciones de nuestro país para poder llevarlo a la realidad y dirigido por el personal técnico chileno que ya se ha formado.

Además se presentaron interesantes trabajos de Dora Volosky, Hernán Gacitúa y Leoncio Chaparro.

A continuación se realizó una corta sesión de clausura. Usó primero de la palabra el presidente de las Jornadas Agronómicas, doctor Alberto Graf Marín, quien destacó el éxito que habían tenido estas reuniones técnicas, demostrado por el número y la calidad de los trabajos presentados, así como por la forma elevada en que se desarrollaron los debates. Agradeció la colaboración del Gobierno, de la prensa, de la Dirección de la Escuela de Agronomía de la Universidad de Chile, y elogió el entusiasmo de los estudiantes de agronomía por concurrir a las sesiones de estudio.

Por parte de los delegados de provincia habló don Aníbal León B. Se refirió a la importancia de las sesiones técnicas que realiza la Sociedad Agronómica de Chile, en forma periódica, y que constituyen la base del intercambio de conocimientos que han producido el progreso agrícola de nuestro país. Cree necesario poner de relieve este hecho, por cuanto la opinión pública no está debidamente interiorizada de los esfuerzos que realiza esta profesión.

El vicepresidente de las Jornadas Agronómicas, don Carlos Gayán S., expresó la conveniencia de continuar con sesiones técnicas, y pidió la máxima cooperación para los esfuerzos de superación que realiza la Sociedad Agronómica.

El presidente de esta institución, señor Luis Pray T., en una corta y emotiva improvisación, felicitó a todos los participantes en este torneo científico, agradeció a todos aquellos que habían prestado colaboración, y dió por clausuradas las sesiones.

AYER SE INICIO EL CURSO DE EDUCACION SANITARIA

Con la asistencia de más de sesenta alumnos entre profesores y normalistas del último grado, inició ayer el curso de especialización de educación para la salud organizado por la Caja de Seguro Obrero Obligatorio. El curso se inició con las lecciones dictadas sobre Medicina Social por el doctor Serafín Elguín. La Dirección General de Educación Primaria ha dictado al respecto una resolución interna, en la cual invita a los maestros a participar en este curso. Señala que el Departamento Pedagógico de la Dirección General ha determinado acometer una empresa educativa para la salud en el barrio "El Salto", a manera de unidad sanitaria que trate de elevar el standard sanitario del sector popular".

Revista de gimnasia prepara el Colegio Sn. Pedro Nolasco

El sábado 16 de septiembre se realizará la tradicional revista de gimnasia del Colegio San Pedro Nolasco. La ceremonia se efectuará en el local del Colegio presidido por autoridades educacionales, miembros de la iglesia y del Parlamento. La ceremonia se iniciará con la presentación general del alumnado dirigido por el profesor Raúl Vilches, para luego rendir honores a la bandera. Especialmente invitados han sido los ex alumnos y familiares, lo mismo que los apoderados de los educandos. Las entradas pueden solicitarse en la portería del Colegio, Huérfanos 669. El Orfeón de Carabineros amenizará el acto, iniciándose la ceremonia a las 14 horas.

Mejoral
Mejoral
Mejoral

HARAN CENSO SOBRE CONSUMO DE LECHE EN LOS DOMICILIOS

Por primera vez en Sudamérica se efectuará el problema de la venta y distribución de un producto esencial, como es la leche, directamente del productor al consumidor, sin intermediarios.

La SOPROLE permitirá que el público consumidor sea dueño de la planta pasteurizadora de la leche que habrá de consumir, y los productores tendrán, de antemano, colocada toda su producción.

El señor Gonzalo Quinteros Tritón nos dijo al respecto: "Vamos a realizar una encuesta, casa por casa, con formularios especiales, para saber cuanta leche necesita cada hogar en Santiago". También estamos estudiando la organización del reparto en los 20 sectores en que se dividirá la ciudad, para lo cual llamaremos a concurso a todos los interesados".

La moderna maquinaria con que contará la SOPROLE para la pasteurización de la leche comenzará a llegar a Valparaíso en la motonave "Copiapó", el 26 del presente, y será instalada en la planta que se está levantando en Santa Elena, obra que representará una inversión superior a los 40 millones de pesos.

NUEVA DIRECTIVA DE LA "ANEF" PASO A SALUDAR A S. E.

La nueva directiva nacional de la ANEF, designada en la Convención del gremio, celebrada la semana pasada en la ciudad de Concepción, fué recibida el jueves último en audiencia especial por S. E. el Presidente de la República, don Gabriel González Videla.

El señor Clotario Blest, reelegido presidente de la ANEF, después de saludar a S. E., presentó al nuevo secretario general, señor Gonzalo Peña y Lillo N. de Z., y al resto de la directiva, compuesta por los señores Hugo Pinto, Juan Goldsack, Mario Villalobos, Julio C. Rojas, Luis Morales, Carlos Frías M., Armando Fresard, Luis Sotomayor, Juan Grez, Risoberto Muñoz y Federico Davinson.

Esta nueva directiva informó ampliamente a S. E., de los resultados halagadores de este torneo, donde los funcionarios de la Administración Civil debatieron con altura de miras sus problemas económicos, sociales y administrativos. Se le agradeció, igualmente, la concurrencia de los Ministros señores Vial, Merino y Palma, que lo representaron en la Convención.

El señor Blest comunicó a S. E. su designación como presidente honorario de la Convención, hecha por aclamación en la última sesión plenaria, y le hizo entrega de un hermoso banderín recordatorio de este torneo.

S. E. el Presidente de la República, al agradecer la designación de que había sido objeto y del recuerdo de los convencionales, felicitó a los miembros de la directiva que lo visitaban, por el buen éxito obtenido en la Convención y por la forma levantada y serena en que en ella trataron sus problemas los funcionarios públicos.

Al término de la audiencia, el Excmo. señor González Videla pidió a la directiva de la ANEF, la más amplia cooperación en apoyo de los proyectos antiinflacionistas recientemente enviados por el Ejecutivo al Congreso, cuya aprobación constituye el único medio para la defensa de los mejoramientos obtenidos últimamente por los gremios de asalariados.

ANTICIPAN UN MES DE SUELDO A MUNICIPALES

En sesión secreta, la Municipalidad acordó anoche, contra la opinión del Alcalde, del tesorero y de la Defensa Jurídica, un aguinaldo de Fiestas Patrias a los empleados y obreros, equivalente al anticipo de un mes de sueldo. En conformidad a lo resuelto, el personal percibirá en lo sucesivo sus sueldos anticipadamente.

El Alcalde, señor Valdés, expresó en reiteradas oportunidades que la Contraloría General de la República había considerado ilegales estos adelantos. El abogado, señor Pinochet, planteó también un impedimento de orden legal.

EL PAPERCHASE DE 1950, EL DOMINGO

Hoy a las 18.30 horas se cerrarán las inscripciones para el Paperchase Oficial de 1950, organizado por el Santiago Paperchase Club, que se efectuará el próximo domingo en el fundo de Macul Alto.

Punto de partida serán las casas del mencionado fundo.

ESTADO REAL DE LAS NECESIDADES DE IMPORTACION

En su última reunión, celebrada el jueves, la Sociedad de Fomento Fabril rindió homenaje a la memoria de don Arturo Alessandri Palma, que como gobernante desarrolló una amplia acción en favor del progreso de las actividades manufactureras nacionales.

Especialmente invitado asistió a la sesión el vicepresidente ejecutivo del Consejo Nacional de Comercio Exterior, señor Elgueta, quien hizo ver la conveniencia de que la Sociedad coopere a establecer exactamente las verdaderas necesidades de importación de las diversas industrias con el objeto de confeccionar un presupuesto de divisas que se ajuste realmente a las necesidades nacionales. Dijo el señor Elgueta que en esta forma se aliviaría considerablemente el presupuesto de divisas y los capitales de los industriales tendrían una mejor rentabilidad, pues no estarían invertidos en materiales que no tendrían una aplicación práctica inmediata.

Concurrieron también a la sesión representantes de los industriales del calzado y del cuero que hicieron ver la crítica situación en que —a juicio de ellos— se encontraba esa industria, resolviéndose gestionar ante el Ministerio de Economía las peticiones formuladas, resguardando los intereses de industriales y consumidores.

Se acordó también, dirigir una nota a las Comisiones de Hacienda del Senado, haciendo ver los puntos de vista de la Sociedad frente al proyecto de ley de nuevas rentas municipales ya despachado por la Cámara de Diputados, al cual se le pretende introducir algunas modificaciones que serían lesivas para los intereses de la industria.

ONCE AÑOS CELEBRA LA ESCUELA DE LO FRANCO

La Escuela Especial de Adultos de Lo Franco, continuó ayer celebrando sus once años de vida. A las 19 horas se realizó un acto oficial, con la participación de números artísticos y literarios. Hoy, a las 19 horas, los alumnos ofrecerán un cóctel y mañana se clausurarán los festejos con partidos de básquetbol.

Designada directiva de inspectores escolares

Ayer se reunieron en una de las Oficinas de la Inspección Provincial de Educación de Santiago los representantes de las Inspecciones Provinciales del país, a fin de constituir en forma definitiva, la directiva gremial de los Inspectores de Educación, directiva que quedó elegida en la siguiente forma:

Presidente, señor Julio de la Cruz Ortega, representante por Coquimbo y Atacama; vicepresidente, señor Pilidor Herrera, representante por Tarapacá y Antofagasta; secretario, señor Abdón Fernández, representante de Talca, Curicó y Maule; tesorera, señora Sol Natura Bruna de Villalobos, representante de Valparaíso.

A continuación la mesa directiva pasó a saludar al Ministro de Educación y al Director General de Educación Primaria, pidiéndoles, además, a nombre de todos los inspectores del país se sirvieran interponer sus altas influencias para que se repare la injusticia cometida con este personal en la última ley de aumentos de sueldos.

FONDAS Y RAMADAS PARA EL DIECIOCHO DISCUTE MUNICIPIO

Cuarenta minutos debatió la Municipalidad ayer si se autoriza o no la instalación de fondas y ramadas, con permiso para expender bebidas alcohólicas, en el Parque Cousiño y en la Alameda, durante las festividades patrias.

Las tribunas estaban ocupadas totalmente por un nervioso público, formado en su mayor parte de comerciantes interesados en las concesiones. Hubo firme oposición de parte de las regidoras Elena Doll de Díaz y de la señorita María Cifuentes Grez, quienes estimaron que no debía permitirse el expendio de vino y cerveza, por razones de orden moral.

El regidor señor Wenceslao Morales sostuvo la tesis de que la prohibición no hace sino estimular el clandestinaje. En atención a que no se produjo acuerdo, la materia fué enviada a comisión.

Alfonso Délano, candidato independiente de la FECH

El Movimiento Universitario Independiente de la Federación de Estudiantes presenta como candidato a presidente en las próximas elecciones de la FECH que se realizarán los días 13, 14 y 15 de la próxima semana, al presidente del Centro de Medicina, Alfonso Délano. Integran la lista, para vicepresidenta, Hilda Amésticа; secretario general, Juan Beltrán, y los vocales, Rolando González, Roberto Iungue, Claus Grob y Peter Walder.

ESCASEZ ARTIFICIAL PROVOCAN FABRICAS CALZADO: CONTROL

El Comisario Departamental, señor Manuel Cabieses Serrano, informó ayer que, de acuerdo a las instrucciones impartidas por el Ministerio de Economía y Comercio, a través del Comisario General, coronel señor Linzmayer, había dispuesto que brigadas especiales de inspectores del Comisariato mantuvieran un estricto control sobre las fábricas de calzado. En efecto, nos dijo el citado funcionario, varias fábricas han sido sorprendidas restringiendo las ventas al comercio, con el objeto de provocar escasez y facilitar de esta manera la especulación.

Nos agregó también que en esta acción contra los que tratan de crear dificultades al comercio del calzado, procederán en forma enérgica, incluso requisándose el calzado que se encuentra en los establecimientos infractores.

Finalmente, el Comisario Departamental, señor Cabieses, nos manifestó que algunas infracciones sorprendidas ayer en dos fábricas de calzado, serán puestas hoy en conocimiento del Comisario General de Subsistencias, a fin de que aplique las sanciones correspondientes.

HAY EXISTENCIA DE GANADO EN MENDOZA Y LAS CUEVAS

SI SE ARBITRAN LAS MEDIDAS NECESARIAS, RAPIDAMENTE PODRIA TRAERSE A SANTIAGO

Importadores de ganado argentino que conocen ampliamente las modalidades del problema, nos han hecho presente que, en vista de la escasez de carne que padece Santiago, sería muy conveniente que se arbitraran medidas de emergencia que permitieran la internación de ganado, en forma que en un plazo de tres o cuatro días, Santiago pudiera proveerse de este vital elemento.

La medida fundamental, sería el reajuste inmediato de los precios que si bien resultan afectados por un alza incontrolable en todo caso permitirían corregir la deficiencia de abastecimiento de carne, tan necesaria especialmente en vísperas de fiestas patrias. Hay, además existencia de ganado en Mendoza y Las Cuevas, según se informa. Por otra parte, se nos ha agregado, las declaraciones perfectamente inspiradas, del Ministro de Agricultura, don Fernando Moller, en orden a sostener invariablemente la importación de ganado argentino por un total de 300.000 cabezas de ganado vacuno al año, para cubrir el déficit de consumo nacional, han venido a confirmar la campaña para normalizar el abastecimiento de carne de la población.

Se nos ha expresado, además, que en ferias y mataderos, se nota la falta del ganado argentino engordado en Chile e internado en la temporada de arreos por boquetes. Todos los años se importa de 40 a 50 mil cabezas que son aprovechadas por nuestros agricultores para utilizar sus talajes de verano. Este año no se aprovecharon las cuotas de internación que el Gobierno concedió y se perdieron los pastos.

Por ésto, la declaración del señor Moller pone el dedo en la llaga, porque la política negativa de determinados funcionarios no ha traído otro resultado que mantener sin solución un problema cuyas proyecciones se conocían con mucha anticipación, pero al que no se le había concedido la importancia que precisaba, se nos terminó diciendo.

CITACION

EL SINDICATO PROFESIONAL DE PRACTICANTES "CADSO"

Cita para el Domingo 10 de Septiembre, a las 11 A. M. Se efectuará la renovación del Directorio. Local: Arturo Prat 64, Santiago.

VICTOR DI BIOGGIO,
SECRETARIO

REAVALUO DE BIENES RAICES

En cumplimiento al Decreto Supremo N.o 6622, de 29 de Julio de 1950, la Direc... General de Impuestos Internos procederá a reavaluar —entre otras comunas de... las siguientes comunas correspondientes a la 8.a Zona de Impuestos Internos:

...UIN — CALERA DE TANGO — CURACA...
...I — ISLA DE MAIPO — PAINE — PEÑA...
...LOR — PIRQUE — SAN JOSE DE MAI...
...O — SAN BERNARDO — TALAGANTE Y TILTIL

DECLARACION. — Las declaraciones descriptivas y estimativas de las propied... urbanas y rústicas, debidamente completadas, deberán ser entregadas por los pro...rios, ocupantes o representantes.

DURANTE EL PRESENTE MES DE SEPTIEMBRE

OBTENCION DE LOS FORMULARIOS DECLARATORIOS. — Los formularios ...declarar podrán solicitarse en las Oficinas e Inspecciones de Impuestos Interno... las Municipalidades de las comunas respectivas.

LUGAR DE ENTREGA DE LAS DECLARACIONES. — Según sea la ubicación ...predios, las declaraciones podrán entregarse en las Inspecciones de Impuestos In...nos de: BUIN, TALAGANTE, PUENTE ALTO, SAN BERNARDO y además en las ...cinas de la 8.a Zona, Av. Bernardo O'Higgins 1371, 3.er piso.

NOTA IMPORTANTE. — La Ley 4174 de Bienes Raíces dispone en su artículo 5.o ...siguiente:

"El contribuyente que por sí o por su representante no presente su declaración ...las fechas y plazos que la Dirección de Impuestos Internos indique, o si en dicha ...claración diere datos maliciosamente falsos, incurrirá en una multa de veinte a mil ...sos, la que será impuesta administrativamente por la Dirección de Impuestos In...rnos".

EL ADMINISTRADOR DE LA 8.a ZONA DE IMPUESTOS INTERNOS

Violín TANO
ON de TE y BOITE
ERFANOS 757
FONO 30500
ULTIMOS 2 DIAS!
Cadia AZQUEZ
HERMOSA CANTANTE ESPAÑOLA
TANO MES DE SU TERCER ANIVERSARIO
SIGUE el EXITO
S HERMANOS ARRIENTOS HOY
TE y NOCHE
DEBUT
Don PELEL
Excentrico musical
Dec

Continúa nuestra
LIQUIDACION
de MEDIAS en
Calcetería Rex
Una gran venta organizada al estilo Americano, para vender mayor cantidad de medias con menor ganancia
Calcetería REX
ha castigado los precios en un 30o/o en su completo surtido de Medias
Laban
Todos los modelos... Laban
Todas las creaciones... Laban
Todas las medidas... Laban
Calcetería REX
necesita vender $ 3.500.000 en medias antes de la Primavera!...
Beneficiese Ud. con nuestro plan!
Calcetería REX
Huérfanos 727
(Al lado del Teatro Rex)
Pub. Rumbos

Fueron puestos a disposición del Juzgado de Limache el asesino de doña Edelmira Reyes Montenegro, Juan de la Cruz Poblete, y su instigador, Arturo Ponce. Este último planeó el crimen para librarse de un compromiso que le impedía enajenar unos terrenos que le vendiera la infortunada anciana.—(Nota gráfica de nuestro corresponsal en Limache, señor Toledo Rojas).

DESCONCERTANTE LA SANGRE FRIA DE LOS ASESINOS DE PEUMO

PEUMO, 8.— Los asesinos de Llallauquén confesaron su bárbaro crimen, haciendo gala de una desconcertante sangre fría.

Víctor Manuel Ortega, chofer, y Fernando Soto, mozo de mano, autores del doble himicidio, eran empleados de confianza del fundo de don Alberto Bunster. Vivían en una pieza contigua a la que ocupaban Mercedes Zúñiga y su nieta Jimena.

Se habían enterado de que la anciana guardaba algún dinero, y resolvieron apoderarse de él.

De acuerdo con la revelación hecha por los criminales el golpe debía verificarse en la madrugada del martes. Llegaron hasta el cuarto de las víctimas llevando una escalera, un frasco de bencina y un desmontador de neumáticos. Entraron por la ventana y apremiados por el tiempo, se empeñaron en realizar el bárbaro crimen en pocos segundos. Ortega ultimó a la anciana, y Soto a la menor. El primero, no satisfecho con la conducta de su cómplice, repasó a la infortunada pequeña.

Registraron luego la pieza, apoderándose de la suma de $ 13.050 y algunas ropas. Ortega empapó con bencina el lecho que ocupaba Mercedes Zúñiga, y le acercó fuego, con el deliberado propósito de que las llamas borraran las huellas del asesinato.

Luego, para impedir toda sospecha, cerraron cuidadosamente la ventana al salir. Esta precaución los perdió, pues, el fuego, por falta de aire, no tomó incremento, extinguiéndose luego.

Pocas horas más tarde, Ortega y Soto fueron los primeros en acercarse a la habitación de la infortunada anciana para indagar la tardanza de ésta.

Una vez que el juez de Peumo hizo la visita de rigor al sitio del suceso, ordenó el traslado de los restos a la morgue. A Ortega le correspondió hacerlo en un camión del fundo, mientras Soto viajaba a Peumo, a fin de adquirir los ataúdes.

Más tarde, Ortega condujo también el cadáver de la pequeña Jimena a casa de los padres de ésta, en Las Cabras. Estos, como expresión de reconocimiento por la actitud servicial de Ortega, lo invitaron a almorzar. Tuvo el asesino la presencia de ánimo suficiente para fingir un hondo pesar por el suceso, y, lo que es más, para condenar con rotundas expresiones la cobardía de las homicidas.

La súbita llegada de la policía puso término a la repulsiva comedia. En ese mismo sitio fué detenido Ortega. Se había establecido su culpabilidad al allanarse el cuarto que ocupaba en el fundo. Se hallaron el desmontador manchado de sangre y restos de una carabina con la que también se golpeó a las víctimas.— (ATALA, corresponsal).

DESCARRILO TREN DE CARGA ANOCHE

LOS ANDES, 8.— Debido a las torrenciales lluvias que han caído en la región cordillerana, se descarriló, a la altura del kilómetro 17, cerca del río Colorado, un tren de carga. Los pasajeros que viajan en la combinación transandina harán transbordo, llegando a Santiago en la madrugada. — (El corresponsal).

SENTIDA MANIFESTACION DE DUELO EN FUNERAL DE SEÑORITA AMANDA SILVA

EL MONTE, 8.— Hoy tuvieron lugar los funerales de la señorita Amanda Rosa Silva Figueroa, vinculada a distinguidas familias. Formaron en el cortejo, las personalidades más destacadas del pueblo. — (MELA corresponsal).

SE AUTORIZO ALZA DE LA CARNE EN TRAIGUEN

TRAIGUEN, 8.— Se autorizó el alza del precio de la carne. Así lo ha comunicado el Ministerio de Economía y Comercio al Comisariato Departamental de Subsistencias y Precios.

A continuación daremos el detalle de los nuevos precios: Filete $ 36 kilo; Lomos liso y ventado, $ 30 el kilo. Posta, asado y riñones, $ 26 el kilo; Cazuela y puchero de primera clase $ 18 el kilo; huesos varios $ 15 el kilo; Grasa en hoja, $ 22 el kilo.

Estos son los precios máximos fijados para la carne de vacuno y ternera, exigiéndose a su vez que su calidad debe ser de primera clase.

En consecuencia el alza decretada hace variar los precios antiguos en seis pesos por kilo.— (VILLARROEL, Corresponsal).

Magnífico parque tendrá Quinta Normal

El área verde de Lo Franco entregará la "Cadso" a la Comuna

QUINTA NORMAL, 8.— El Alcalde de la Comuna, señor Alejandro Ruz Aguilera, y el Regidor señor Ramiro Sepúlveda Aguilar visitaron últimamente al Vicepresidente Ejecutivo del Consejo de Administración de la Caja de Seguro Obligatorio, Dr. Alfredo Leonardo Bravo Espejo, con quien trataron "in extenso" acerca de la conveniencia que existe —para la salud y esparcimiento de los habitantes de Quinta Normal— de entregar al uso público la frondosa área verde, de conocida con el nombre de "Parque Lo Franco", ubicada en Carrascal entre las calles Embajador Gómez y Aviador Bleriot.

Los ediles mencionados encontraron el mejor espíritu de comprensión de parte del Dr. Bravo Espejo, quien declaró a los representantes del Municipio que siempre había sido aspiración de él también la entrega de ese Parque al uso público de los vecinos de Quinta Normal, prometiendo someter a consideración y apoyar este asunto en una próxima reunión del Consejo Administrativo de la institución que dirige. Entre los señores Ruz Aguilera y Sepúlveda Aguilar, por una parte, y el Dr. Bravo Espejo, por la otra, se llegó al acuerdo de que —sujeto a que el Consejo de la Caja de Seguro Obligatorio sancione favorablemente el traspaso del Parque Lo Franco— la Municipalidad de Quinta Normal se hará cargo de la administración y mantenimiento de esa área verde. También se acordó la apertura de una puerta hacia la calle Aviador Bleriot, la que dará acceso a ese predio a los habitantes de las diversas poblaciones ubicadas en las vecindades, por el oriente del parque; mientras que los vecinos de las poblaciones situadas al poniente del predio tendrán acceso a él por la puerta ya existente hacia la calle Embajador Gómez.

Culmina en esta forma la sostenida campaña que hemos hecho desde estas columnas pidiendo a la Caja de Seguro Obligatorio y a las autoridades municipales la apertura del Parque Lo Franco para que usufructúen de él los habitantes de Quinta Normal, muy especialmente los vecinos del sector norte de la comuna. Con ello no hemos hecho sino que captar el sentir de toda la población, manifestado a través de instituciones que, como le Comité de Vecinos de "La Haciendita", han luchado con todo denuedo para obtener que el recinto de nuestra referencia fuese abierto al público; lo que afortunadamente ya está en camino de ser una realidad.— (IBAÑEZ VICENCIO, Corresponsal).

Moderna estación de carga harán los Ferrocarriles en Huachipato

Señorita Ruth Kostner Rojas, cuyo matrimonio con el señor Ismael Martín del Solar se llevará a efecto mañana a las 11 horas, en la capilla del Colegio de la Inmaculada, en Cauquenes. Pondrá la bendición el Obispo de Chillán, Mons. Jorge Larrain Cotapos. Padrinos de la novia serán el señor Fernando Kostner y la señora Elena Rojas de Kostner, y del novio, el señor Ismael Martín Urrutia y la señora María Martín de Undurraga. Serán testigos en la ceremonia religiosa, por parte de la novia, el presbítero Domingo Herrera, Juan Kostner Lang, Fernando Kostner Rojas, Walter Kostner Rojas, Raúl Irarrázaval Lecaros, Silvestre Paiva, Juan Carvajal y Armando Williams; por parte del novio, Luis Martín Villalobos, Manuel Martín, Enrique Martín G., Guillermo del Solar, Luis Martín U., Mariano Saavedra R. y Rodolfo Martín A. Testigos en la ceremonia civil, por parte de la novia, Guillermo Kostner L., Ernesto Kostner L., Jorge Acevedo M., Arturo Lavín U., Luis Manriquez L., Jorge Silva F. y Sergio Silva F.; por parte del novio, Armando Martín V., Alberto Martín G., Alfredo Martín S., Arturo Alarcón M., Emilio Undurraga V., Manuel Martín S. y René Martín.

Saldrán anualmente de San Vicente, más de 80 mil toneladas

CONCEPCION, 8. — Ingenieros y jefes de los Ferrocarriles del Estado hicieron ayer una detenida visita a la Siderúrgica de Huachipato, para imponerse del funcionamiento y producción de las diversas secciones de la planta.

El Director General de la Empresa de los Ferrocarriles, señor Fernando Gualda, declaró a la prensa que ya ha entrado en relaciones comerciales con la CAP, habiendo adquirido coke metalúrgico por valor de 4 millones de pesos. Agregó que la Empresa construirá próximamente una estación de carga en el Arsenal, que servirá para dar salida a los productos de la Compañía de Acero del Pacífico, a la carga del puerto de Talcahuano y a las industrias de la zona.

Se calcula que en esta estación se cargarán por lo menos 80 mil toneladas, anualmente, con destino a la zona norte del país.

Informó, finalmente, el señor Gualda, que próximamente partirá a Francia el ingeniero de los Ferrocarriles del Estado, señor Ramón Domínguez, para recibirse de doce mil toneladas de rieles, adquiridas en la acería "Micheville", en París. Estos rieles tienen un valor de un millón de dólares.

También se recibirá de 30 vagones de acero, destinados a los servicios.— (El corresponsal).

BIEN RECIBIDA EN PTO. MONTT ACTITUD RADICAL EN PROBLEMA RELIGIOSO

PUERTO MONTT, 8. — Ha sido muy bien recibido en todos los círculos de la ciudad la posición adoptada por el Partido Radical, frente al proyecto de enseñanza obligatoria de religión. Además, la noticia que han dado los personeros del radicalismo, de que el Presidente de la República vetará esta ley, ha causado muy buena impresión entre los habitantes de la ciudad.

(SCHMAUK, Corresponsal).

EN CAUQUENES SE REUNEN ROTARIOS

RANCAGUA, 8.— Se inauguró esta noche en las Termas de Cauquenes, la Asamblea de Ejecutivos del Distrito N.o 128 del rotarismo chileno. Fué organizada por el Rotary de Rancagua, presidido por don Fernando Crueta.

Concurrieron las más altas autoridades nacionales de la institución. Los delegados suman 230.— (JUAN BAUTISTA CARDENAS, corresponsal)

SUPRIMIRAN SERVICIO DE INVESTIGACIONES

CURACAUTIN, 8.— Se nos ha informado, extraoficialmente, que el Servicio de Investigación de ésta va a ser suprimido en fecha cercana.

El vecindario ha recibido con extrañeza tal noticia, máxime que hay justificadas razones, no sólo para mantener la Inspectoría local, sino para ampliarla en dos o más plazas de funcionarios.

La Gobernación ha hecho presente tal situación al Ministerio respectivo y se espera sea reconsiderada tal medida.— (ARANEDA, Corresponsal).

MANIFESTACION A UN AGENTE DE AHORRONAC

LANCO, 8.— Se ofreció una significativa manifestación de despedida al agente de la Caja Nacional de Ahorros de Lanco, señor Romeo Valenzuela, que ha sido trasladado a Coronel, donde desempeñará igual cargo.

Hicieron uso de la palabra los señores Justiniano Herrera y René Blanxaire. Agradeció el festejado.

MATRIMONIO. — Se realizó privadamente el matrimonio del señor Hugo Rivera Morgado con la señorita Sara Charpentier Ferrer.

BAILE.— Continúan los preparativos para el baile que efectuará la Primera Compañía de Bomberos durante las Fiestas Patrias, con el propósito de reunir fondos, a fin de renovar su material.— (EFRAIN PINEDA, corresponsal)

CARABINEROS DE TOME NECESITAN POBLACION

TOME, 8.— Desde hace tiempo se cierne sobre Tomé el grave problema de la habitación. Problema que se agudiza cada día con el aumento de la población derivado a su vez del auge industrial que acusa nuestro puerto.

En el plano, es virtualmente dificilísimo ubicar uno que otro predio para edificación de locales comerciales o residencial. La población popular y clase media ha debido retirarse a los cerros vecinos, a los predios rurales.

Las industrias, como la Sociedad Nac. de Paños y la Fca. Bella Vista, han solucionado en parte el problema venciendo dificultades, y gastando esfuerzos especiales, hasta construir en la actualidad sus poblaciones, la primera en un cerro vecino, y la segunda en terrenos adyacentes a la Fábrica. La Italo America, ha debido estagnarse contra su voluntad, por no encontrar terenos disponibles.

Ahora que nuevas sociedades anuncian inversiones en la zona, se podría considerar de nuevo este problema, y se podría desde luego incluir una población para el personal de Carabineros, ya que cercanos al lugar de la Comisaría existen predios aprovechables.

Es un problema que hay que considerarlo con más detención, pero que creemos oportuno significarlo a las autoridades.— (CANALES, Corresponsal).

PLAN DE PAVIMENTACION SE APRUEBA: CURACAUTIN

CURACAUTIN, 8.— Con la asistencia de la totalidad de los regidores y de numeroso público, se realizó la primera sesión del actual período municipal.

En la Tabla figuraban los 3 siguientes asuntos:

1) CUENTA DEL EX ALCALDE.— Fué dada por don Humberto Araneda, quien reseñó en forma ordenada y clara, la labor que le correspondió a la I. Municipalidad durante el período 1947-50.

2) PAVIMENTACION.— Por unanimidad fué aprobado el Plan de Pavimentación de calzadas y aceras, presentado por los regidores señores Juan Rodríguez, Humberto Araneda, Alejo Tascón y Gonzalo Soto.

3) BOLETIN MUNICIPAL.— Se acordó publicar un Boletín bimensual, en que se hará pública la labor de la Corporación edilicia.— (CORRESPONSAL).

BLANCO 1161 VALPARAISO TELEFONO 4427

Movimiento de vapores

LLEGAN

Hoy:
NAGUILAN, de Arica.
ESSO MENPHIS, de Talara.
RODOLFO SKALWEIT, de Corral.
LAILA DAN, de N. Orleans.

Mañana:
VILLARRICA, de Punta Arenas.
ALB. HAVERBECK, de Corral.

Lunes 11:
PAULA DAN, de Nueva York.
RAVNANGER, de Los Angeles.
TAITAO, del sur, vía Coquimbo.

Martes 12:
CASTILLA, de Corral.
IMPERIAL, de Corral.
SANTA MARGARITA, de N. York.

Miércoles 13:
VERA, de Punta Arenas.

Jueves 14:
ANNA BAKKE, de puertos escandinavos.

Viernes 15:
OLGA'S, de Tocopilla.
ALMAGRO, de Tocopilla.
TRIVIA, de Nueva York.

ZARPAN

Hoy:
JUNIN, para Arica.
CHILI, para Hamburgo.
MARIA TERESA, para Coquimbo.
RODOLFO SKALWEIT, para Corral.

Lunes 11:
RAVNANGER, para Talcahuano.
NAGUILAN, para Arica.

Martes 12:
GULF SHIPPER, para N. Orleans.

Miércoles 13:
ESSO MENPHIS, para Talara.
LAILA DAN, para N. Orleans.

Jueves 14:
ALB. HAVERBECK, para Arica.
VILLARRICA, para Arica.
PILAR, para Arica.

Viernes 15:
SANTA MARGARITA, para Nueva York.
TAITAO, para Iquique.

Sábado 16:
VERA, para Arica.
ANNA BAKKE, para Hamburgo.
CASTILLA, para Lota.

EL RECINTO DEL MUELLE PRAT, SERA DESPEJADO

El Subdirector del Litoral y de la Marina Mercante y Gobernador Marítimo de Valparaíso, capitán de navío, señor Gabriel Rojas Parker, ha dispuesto que sea despejado el recinto del Muelle Prat, de todas las embarcaciones pesqueras, que se expenda pescado y marisco y que lleguen camiones y camionetas a cargar, porque a más de presentar un mal aspecto, perjudican la llegada y embarque de pasajeros por la vía marítima.

Los botes fleteros que hay en tierra, unas casuchas antiestéticas y antihigiénicas como también el viejo pescante para izar y bajar embarcaciones, serán retirados de dicho sitio. Las embarcaciones pesqueras atracarán dentro del puerto artificial, al fondo de la poza en el molo de abrigo. Por el momento se ha dispuesto una grúa portátil, facilitada por la Administración del Puerto para cargar y descargar dichos barcos pesqueros. Más adelante será reemplazada por una grúa fija. Los camiones y vehículos irán hasta ese sitio por la Punta Duprat haciendo su entrada por la antigua Batería Esmeralda.

Además los dueños de embarcaciones menores que trabajan dentro del puerto artificial y en el Muelle de la Sud Americana, deberán entregar diariamente sus fichas de matrículas al personal de guardia de la Gobernación Marítima, para ponerle término a los hechos delictuosos que se cometen durante la noche. Y al desaparecer todos esos lunares del Muelle Prat, manteniéndolo con verdadera limpieza, efectuando algunas obras de hermoseamiento, será un lugar de atracción.

PARTIDA DE HILO FUE REQUISADA EN VALPSO.

La Comisaría Preventiva de Investigaciones de Valparaíso, por petición y bajo la absoluta responsabilidad del Comisariato Departamental de Subsistencias y Precios, procedió en la mañana de ayer a requisar una partida de conos de hilo de coser, partida que se encontraba en poder del comerciante de la Feria Libre, Luis Arévalo Torres, domiciliado en calle Los Lecheros N.o 15, del centro del mismo nombre.

Sucede que esta partida, a estar a nuestras informaciones, fué internada al país con el fin de destinarla a una fábrica de pañuelos, pero por causas que se desconocen, fué entregada a comerciantes detallistas. El comerciante Arévalo, al serle requisada esta partida, manifestó que se la había adquirido al comerciante Alejandro Cohen. Esta partida de hilo fué puesta a disposición del Comisariato Departamental de Subsistencias y Precios, el que deberá esclarecer los hechos.

TARIFADO DE PUERTOS ESTA SIENDO ESTUDIADO

El Jefe de la Sección Transportes y Navegación, del Ministerio de Economía y Comercio, Capitán de fragata señor Marcelo Malbec, se encuentra en Valparaíso. Su venida obedece a presidir las reuniones del comité asesor de la Comisión de Tarifas y Fletes de Lanchajes y Muelles. Este Comité está integrado por los armadores Luis Barry, Pedro Galarza, y Jorge Allard; Roberto Cabezas en representación de la Cámara Central de Comercio y por el señor Julio Gambert, por la industria salitrera.

Don Fernando Salinas actúa como secretario de este organismo, que está estudiando las nuevas tarifas y fletes de lanchaje y muelles de Arica y Puerto Natales; de Lanchaje de Antofagasta y Tocopilla, las que serán aplicadas más adelante, por haber vencido el plazo legal de las fijadas anteriormente.

Espectáculos de hoy

AVENIDA (5184).— La ruta de los corsarios, Los amantes y Dos hermanos.
COLON (2949).— Gritos en la sierra.
CONDELL (2027).— Entre dos amores y Knock Out.
IMPERIO (4567). — En busca de marido.
METRO (2111).— El traidor.
MUNICIPAL, de Viña (81739).— Strómboli.
OLIMPO, de Viña (81380). — La sirena de la playa.
PACIFICO (6057). — La vorágine.
REAL (2640). — Compañía de Comedias.
RIALTO, de Viña (81906). — La locura de Don Juan y Pasaporte a Río.
REX, de Viña (85050).— Cerrado por reparaciones.
RIVOLI (3268).— Los últimos de Filipinas, Corazones negros y Serianas.
VALPARAISO (5522). — Juntos hasta la muerte.
VICTORIA (3778). — Yo pagué mis pecados y Mi esposa busca marido.
VELARDE (4054).— El muchacho alegre.

VIENE CON ATRASO EL V. "RAVNANGER"

El vapor "Ravnanger" de la Westfall Larsen Line que trae la primera partida de trigo canadiense para el consumo interno de nuestro país, y cuya llegada estaba anunciada para ayer, viene con retraso, por cuyo motivo no arribará a Valparaíso hasta el lunes próximo.

Esta nave viene procedente de Vancouver y Los Angeles de California, con varios pasajeros en tránsito y carga surtida en general. Seguirá después viaje a San Antonio para descargar la partida de trigo canadiense consistente en 3 mil toneladas que fueron adquiridas por el Instituto de Economía Agrícola.

GRAN VELADA DE BOX EN RING DE CATOLICA

Esta noche se efectúa la quinta velada del torneo cuadrangular de box, organizado por la Asociación Naval y con participación de las Asociaciones Ferroviaria, de Viña del Mar y Valparaíso. El programa de esta noche consta de 10 peleas, todas de gran atracción, dos de ellas por el Campeonato de las Reservas y las ocho restantes, por el torneo principal.

Como los organizadores de este torneo fijaron en su oportunidad precios bajos, la concurrencia ha sido muy numerosa registrándose, aun en mitad de semana, records de asistencia.

EL PROGRAMA OFICIAL

CAMPEONATOS DE RESERVAS.—Categoría Pluma: Iván Franciní (Naval) con Luis Díaz (Valparaíso).

Categoría Liviano: Pedro Hernández (Ferroviario) con Alfredo Valenzuela (Valparaíso).

CAMPEONATO CUADRANGULAR.— Categoría Mosca: Humberto Osorio (Ferroviario) con Rosendo Marchant (Valparaíso).

Categoría Gallo: Pedro Hernández (Valparaíso) con Alejandro Lacoste (Naval).

Categoría Pluma: Alberto Morales (Valparaíso) con Arturo Cisternas (Viña).

Eduardo Navarro (Naval) con Juvenal Bernier (Ferroviario).

Categoría Liviano: Carlos Olguín (Valparaíso) con Guillermo Vizcay (Viña).

Categoría Mediano: Juan Barrientos (Naval) con Jorge Atenas (Viña).

César Jara (Ferroviario) con Mario Soto (Valparaíso).

Categoría Pesado: Raúl Severín (Viña) con Jorge Saa (Ferroviario).

HOY SE INAUGURA LA CASA DEL ESTUDIANTE

Con motivo de inaugurarse en el día de hoy la Casa del Estudiante Porteño, institución cuya sede social está ubicada en calle Las Heras 331 esquina de Yungay, será ofrecido a las 12 horas un cóctel de honor a las autoridades, y a la que asistirán dirigentes estudiantiles y otros invitados.

La instalación de la Casa del Estudiante Porteño fué posible hacerlo gracias a los fondos que fueron recolectados durante el Carnaval de Primavera celebrado en el mes de octubre del año pasado. Esta tarde, a las 15 horas, se inaugurará en el mismo local la Exposición de los Artistas Grabadores, a cargo del profesor don Carlos Hermosilla Alvarez, quien ha cedido el local de la Casa del Estudiante, para esta presentación artística como una demostración de las cordiales relaciones entre los estudiantes y los círculos del arte porteño. La exposición permanecerá abierta hasta las 19 horas en que será clausurada momentáneamente, para dar paso a la realización del baile estudiantil que es el estreno oficial de la nueva institución.

PRODUCTOS CHILENOS A PUERTOS EUROPEOS

Mañana debe zarpar con rumbo a La Pallice y La Rochelle, la motonave francesa "Chili", haciendo escala en puertos intermedios en viaje de regreso a Europa. Conduce en este viaje abundante carga y algunos pasajeros.

Para puertos franceses lleva mil toneladas de arroz. También llevará carga para algunos puertos sudamericanos de la costa del Pacífico.

Al Juzgado de Limache asesinos de la anciana

Arturo Ponce León, instigador, y Juan de la Cruz Poblete, asesino de la anciana Edelmira Reyes Montenegro viuda de Ponce, cuyo cadáver fué encontrado en su casa habitación de la calle Esmeralda, en Olmué, serán puestos a disposición del Juez de Limache, encargado de instruirles el proceso de rigor.

En cuanto a la reconstitución de la escena del crimen, es probable que sea efectuada en el curso de la próxima semana, una vez que el Juez haya interrogado a los dos delincuentes, que seguramente terminarán sus días en el patíbulo.

Están llegando a Chile manufacturas japonesas

Barcos de la Grace Line, Westafall Larsen Line y de la Knutsen Line, están trayendo al país gran cantidad de manufacturas japonesas, especialmente juguetes, gracias a que el Consejo Nacional de Comercio Exterior permitió en compensación de productos chilenos que se han remitido últimamente al Japón, traer dichos productos. Otro tanto se puede decir de juguetes de manufactura alemana, los que vienen al país en compensación de productos chilenos exportados a la Alemania Occidental.

Los juguetes japoneses son enviados a nuestro país, con trasbordo en San Francisco de California, y los de Alemania, directamente o con trasbordo en Nueva York.

ZARPO A NUEVA YORK LA NAVE "ATOMENA"

La motonave "Atomena" arrendada por la Compañía Sud Americana de Vapores para atender el servicio de la línea regular entre los puertos de Nueva York y Valparaíso, zarpó en la tarde de ayer con destino al puerto indicado, conduciendo abundante carga surtida para Cuba, Estados Unidos, etc.

Regresará al país trayendo productos y maquinarias de manufactura norteamericana para nuestro país, la que será desembarcada en Valparaíso y San Antonio.

Calzados
FERNANDA CRISTINA
OFRECE
las últimas creaciones en chalas y calzado para damas, sobre medida y hecho a mano, de plantilla, a
$ 380.—
MAULE 767

SITIOS
en GRAN AVENIDA, hasta el Paradero 15, NECESITAMOS
Enviar dimensiones, demás datos y dirección exacta, a:
BOLTON, LARRAIN, PRIETO
VALENTIN LETELIER 1316
(TERCER PISO)

TRABAJOS EN LA RED DE DISTRIBUCION DE ENERGIA ELECTRICA
SUSPENSION MOMENTANEA Y PARCIAL DEL SERVICIO

La red de distribución de energía eléctrica ha venido experimentando, en los últimos meses, importantes mejoras.

Inevitablemente muchos de estos trabajos, no pueden realizarse bajo carga, por lo cual se ha debido interrumpir momentaneamente el servicio en los sectores en que tales obras se realizan.

El domingo 10 de septiembre

será necesario interrumpir el suministro de energía eléctrica en los sectores comprendidos entre las calles mencionadas a continuación, y entre las horas que se indican.

ENTRE 1 Y 17 HORAS:

LUIS COMPANY — AV. CONSTANZA — VICUÑA CIFUENTES — AV. LYON — AUSTRIA — LOS ESTANQUES — MARCHANT PEREIRA — AV. BILBAO — AV. SUECIA — TRANQUILO ACUÑA VALDIVIA — DIEGO DE ALMAGRO — AV. EL BOSQUE — LUIS COMPANY.

ENTRE 7 Y 10 HORAS:

JOSE J. VALLEJOS — LOS CASTAÑOS — BLANCA — ANA LUISA — MERCEDES MIRA — CHILOE — MARIA AUXILIADORA — SAN FRANCISCO — ESTRELLA POLAR — GRAN AVENIDA — JOSE J. VALLEJOS.

ENTRE 7 Y 17 HORAS:

GRAN AVENIDA — FF. CC. CIRCUNVALACION — RIOS TALAVERA — AV. SAN JOAQUIN — AV. OCHAGAVIA — JOSE J. VALLEJOS — GRAN AVENIDA.

AV. SAN JOAQUIN — SANTA ROSA — ESQUILO — ZANJON AGUADA — RIVAS — CHILOE — FF. CC. CIRCUNVALACION — GRAN AVENIDA — SAN JOAQUIN.

La Empresa confía en que su clientela se servirá excusar las molestias que esta suspensión pueda ocasionarle, y que comprenda que ella no es motivada sino por el deseo de mejorar el servicio.

COMPAÑIA CHILENA DE ELECTRICIDAD LTDA.

MADERAS TERCIADAS
ENCHAPADURAS AMERICANAS
NOGAL, CAOBA Y RAICES, TULIPA, PEGAMOIDE
SAN FRANCISCO 258

P.S.N.
COMPAÑIA INGLESA DE
VAPORES DE CARGA Y PASAJEROS
PROXIMAS SALIDAS DE VALPA
"SAMANCO" .. .. Fines de
"SANTANDER" .. .. Fines de
"LORETO" .. .. Mediados
"SALAMANCA" .. .. 2.a quincena
"KENUTA" (viaje inaugural) 2.a quincena
"REINA DEL PACIFICO" .. 5 de noviembre
PASAJES AEREOS A TODAS PARTES
AGENTES GENERALES PARA
CUNARD STEAM-SHIP COMPANY LTD
MAIL LINES LIMITED
The Pacific Steam Navigation
SANTIAGO
Agustinas 1066

FUERZAS DE LOS PARTIDOS PARA ELECCION DE CONCEPCION

Las siguientes son las fuerzas electorales con que contarían los partidos para las elecciones de Diputado por Concepción, de acuerdo con los resultados de la elección ordinaria de Regidores, realizada en abril del año en curso:

DEPARTAMENTOS	Total inscritos hábiles	Total votantes	Agrarios	Conservadores	Conserv.-Tradicionalistas	Democráticos	Democ. del Pueblo	Falange	Liberal	Radical	Socialista de Chile	Socialista Popular	Independientes
Tomé		4.880	—	619	246	1.570	200	200	363	1.450	116	116	
Concepción	24.685	17.786	466	2.564	1.911	2.727	485	798	1.447	4.955	370	1.144	919
Talcahuano		4.663	193	221	—	1.676	—	—	1.175	1.322	—	76	—
Coronel	7.689	4.284	—	597	296	384	—	116	1.422	1.248	221	—	—
Lumbre	5.946	5.018	363	647	1.443	117	—	19	606	1.651	86	86	—
Total provincia:	50.440	36.631	1.022	4.648	3.896	6.474	685	1.133	5.013	10.626	793	1.422	919
Candidatos representados:			8	32	21	28	3	17	28	54	12	7	1
			2	10	12	14	1	1	13	28	—	1	—

[illegible] — En las comunas de Coronel y [illegible] Lota, fueron anuladas por sentencia del Tribunal Calificador de Elecciones números 13 y 5, con candidatos a regidores de Filacion [illegible] anulándose, también, los sufragios emitidos, respectivamente 922 y 696 votos, con acuerdo a lo establecido en el artículo 173 de la ley N.o 9.334 General de Elecciones.

[illegible]O ELECTORAL [illegible]RE RADICALES [illegible]EMOCRATICOS

[illegible]er habría quedado suscrito, [illegible]o a la ratificación de las [illegible]tivas directivas—, el pac[illegible] electoral entre los Partidos [illegible]ical y Democrático, que co[illegible]nzaría a funcionar con el [illegible]vo que el primero de los nom[illegible]dos daría al candidato a Di[illegible]ado por Concepción, don Ru[illegible] Puga Fisher.

[illegible] pacto en cuestión, que se[illegible] materia de un perfecciona[illegible]nto posterior, establece que [illegible] partidos acuerdan ac[illegible] y presentarse unidos en las [illegible]ones generales de regido[illegible] y parlamentarios en las elec[illegible]nes complementarias, y en [illegible]más que tengan que afron[illegible] en el futuro, de acuerdo con [illegible]bases estipuladas a continua[illegible] entre las que se contempla [illegible] que ambos partidos se [illegible]comprometen a actuar siempre [illegible]os en todas las comunas y [illegible]inscripciones electorales, a [illegible]celebrar otros pactos o acuer[illegible] electorales con personas o [illegible]idos extraños a los que in[illegible]a la actual combinación de [illegible]bierno, y a desautorizar, [illegible]atir y sancionar severamen[illegible]da candidatura que infrin[illegible]ste convenio.

[illegible] pacto determina, además [illegible] siguientes puntos:

[illegible] obstante lo dispuesto en el [illegible]ero anterior, los Partidos [illegible]antes podrán de consuno ce[illegible] Convenios locales o nacio[illegible] con otras fuerzas demo[illegible]as cuando así convenga a [illegible] intereses.

[illegible] Listas de Candidatos de [illegible] Partidos pactantes, serán [illegible]feccionadas por una Comi[illegible] Electoral que se forme con [illegible] representantes autorizados [illegible]ada uno, y será sometida, [illegible]timo término, a la aproba[illegible] de las Directivas naciona[illegible]respectivas. Aprobadas las [illegible]s por las Directivas de am[illegible] Partidos, éstas no podrán [illegible]alteradas o modificadas.

[illegible]ra la formación de las Lis[illegible] de candidatos la Comisión [illegible]toral mencionada tomará [illegible] base el número de votos [illegible]idos por cada Partido en el [illegible]tima elección general de re[illegible]tes y parlamentarios, según [illegible] el caso, en la comuna o [illegible]pción electoral correspon[illegible], computándose los votos [illegible]preferencia al Partido que [illegible]ezaba la lista respectiva.

[illegible] total de los votos computa[illegible] a cada Partido se dividirá [illegible]uno, dos, tres, etc., respec[illegible]mente, y las cifras obteni[illegible] se colocarán por orden co[illegible]tivo, de mayor a menor, or[illegible]ue fijará la precedencia de [illegible] Partido en la lista de can[illegible]s. Sin embargo, los Parti[illegible]pantes podrán convenir compensaciones sobre los lugares de preferencia que les hayan correspondido de acuerdo con lo dispuesto en el párrafo anterior.

Las listas serán inscritas por los representantes legales de los Partidos pactantes con declaración de preferencia, en conformidad con la Ley de Elecciones.

En el caso de producirse una vacante de regidor o parlamentario perteneciente a uno de los Partidos pactantes, el otro estará obligado a prestarle todo su apoyo en la elección complementaria destinada a buscarle sucesor.

En caso de que la vacante no pertenezca a ninguno de los Partidos pactantes, sólo tendrán derecho a presentar candidato el Partido que en la comuna o circunscripción respectiva, haya obtenido el mayor número de votos en la elección precedente.

En la elección de Presidente de la República que deberá efectuarse en 1952, los Partidos pactantes también actuarán unidos, y, en su oportunidad, las Directivas nacionales establecerán el procedimiento para la ubicación del candidato.

Al presente Convenio podrán adherir otros partidos democráticos de reconocida tendencia de avanzada, siempre que haya acuerdo de los Partidos pactantes para aceptarlos.

Los Partidos pactantes se comprometen, además, a prestar el apoyo de su representación parlamentaria para la aprobación del proyecto de Reforma Constitucional que pende al presente de la consideración de Honorable Senado, en cuanto a hacer coincidir las elecciones generales de parlamentarios y de Presidente de la República.

Los Partidos pactantes se comprometen a dar a conocer este Convenio al Comité Relacionador de los Partidos que integran la actual combinación de Gobierno, y a esforzarse, porque los demás lo acepten y suscriban.

COMIDA DE CAMARADERIA.— En el Círculo Valparaíso se realizó la comida que un grupo de funcionarios democráticos de la Caja de Colonización Agrícola ofreció al presidente del partido, diputado don Máximo Venegas; Ministros del Trabajo, don Alejandro Serani, y de Justicia, don Humberto Parada, y ex Ministro de Tierras y Colonización, don Fidel Estay, que aparecen en el grabado, acompañados de algunos asistentes.

SESION ESPECIAL CELEBRARA EL 12 CAMARA DIPUTADOS

La Cámara celebrará el martes próximo de 10.45 a 13 horas una sesión especial para tratar asuntos de extraordinaria importancia, entre los que figuran:

Mensaje que aprueba el Convenio de Cooperación Económica entre la República de Chile y la República de los Estados Unidos del Brasil. (Diputado Informante el H. señor Juliet).

Mensaje que crea una plaza grado 10.o en la planta del Ministerio del Interior. (Diputado Informante el H. señor Santandreu);

Autoriza a la Municipalidad de Antofagasta, Cartagena Castro, Constitución y Tomé, para contratar empréstitos para destinarlos a las construcciones de hoteles de turismo;

Dispone que los terrenos transferidos al Fisco por la Corporación de Reconstrucción para construir Escuelas Agrícolas Primarias, deberán ser reintegrados al acervo de esa Corporación, si antes del 31 de diciembre de 1951, no se da comienzo a la construcción de las mencionadas Escuelas. (Diputado Informante el H. señor Aguirre);

Moción que modifica la ley 9.566, que autorizó a la Municipalidad de Río Negro para contratar un empréstito. (Diputado Informante el H. señor Gardeweg);

Mensaje que declara de utilidad pública y autoriza la expropiación de un inmueble ubicado en Quemchi con el objeto de destinarlo al funcionamiento de la Escuela de esa localidad. (Diputado Informante el H. señor Puentes);

Moción que autorizó a la Municipalidad de Arica para contratar un empréstito. (Diputado Informante el H. señor González Madariaga);

Mensaje que extiende los beneficios de la ley 5.812 al personal de paracaidistas y alumnos de esta especialidad, que se inutilizaren o fallecieren en actos propios de sus actividades. (Diputado Informante el H. señor García, don Edecio);

Mensaje que autoriza a la Municipalidad de Coronel para transferir al Fisco un terreno destinado a la construcción de una Población para la Unidad Militar que se instalará en esa ciudad. (Diputado Informante el H. señor Valdebenito);

Mensaje que autoriza a la Municipalidad de Santiago para conceder en uso a la Fundación de Viviendas de Emergencia los terrenos de su propiedad que se indican. (Diputado Informante el señor Gardeweg), y

Proyecto del Senado que otorga el título de Coronel de Ejército en retiro al Teniente Coronel don Enrique Gutiérrez Sifón.

TRES CANDIDATOS IRAN A LA LUCHA POR CONCEPCION

A las 24 horas de hoy quedarán cerradas las inscripciones de candidatos a diputados por Concepción, para la lucha electoral que se realizará el 24 del presente. Hasta el momento se encuentra inscrito el candidato del Partido Democrático, don Ruperto Puga Fisher, ex Ministro del Trabajo, quien cuenta con el apoyo oficial de los Partidos Radical, Conservador y de su propio partido.

Es muy probable que hoy quede inscrita la candidatura del señor Salomón Corvalán, socialista popular, dirigente juvenil de la Universidad de Concepción, que ayer se dirigió a Concepción, acompañado del Secretario General de ese partido, don Raúl Ampuero.

Se tiene entendido que también será inscrito hoy el candidato socialista de Chile, señor Luis Quinteros Tricot, para quien el Secretario General de dicha colectividad, don Armando Mallet, gestionaba ayer el apoyo de agrario-laboristas, que ya se lo ofrecieron oficialmente y de otras colectividades de oposición, como tradicionalistas y liberales.

Entre los candidatos con mayor opción, hasta el momento, figura el señor Puga Fisher que, de acuerdo con los cómputos de la última elección, obtendría la primera mayoría, sin contrapeso. Los señores Corvalán y Quintero obtendrían una cantidad de votos que dividiría las fuerzas de extrema izquierda. Este último no había sido proclamado oficialmente hasta las 21 horas de anoche por el Comité Central de su partido que se encontraba discutiendo la situación.

Importante asamblea de radicales de San Miguel

Mañana, a las 10.30 horas, celebrará la Asamblea Radical de San Miguel una importante sesión, que según el nuevo reglamento del Partido, se precisa de un quórum de 50 asambleistas para celebrarla. Para la sesión de mañana se ha elaborado la siguiente tabla: Renuncia del señor Jorge Boher A. Cuenta del resultado de la última elección complementaria. Preparación y doctrinarismo de la Juventud del Partido y otros asuntos de interés para los correligionarios. Local: Av. Euclides 1141 (San Miguel).

SITUACION ELECTORAL FUE POSTERGADA PARA LA SEMANA PROXIMA

Ayer se celebraron diversas reuniones informales para continuar las conversaciones en torno a la elección de Senador por Santiago, entre dirigentes de los partidos de oposición, pero fué aplazada para la semana próxima toda resolución al respecto.

El Diputado don Hugo Zepeda, vicepresidente del Partido Liberal, nos dijo que ellos no designarían candidato hasta no aclarar la posición en que se encuentran las demás fuerzas de oposición que deberían apoyar al candidato liberal, al cual, naturalmente, no se desconoce el mejor derecho. Añadió que en el seno del liberalismo gana terreno la candidatura de don Eduardo Moore Montero ex Diputado, sobre quien se pronunciaría la Junta Liberal en su sesión ordinaria del martes próximo.

LA EXTREMA IZQUIERDA

Los partidos que integran la extrema izquierda fueron citados a una nueva reunión para el martes de la semana próxima con el objeto de pronunciarse acerca de cual candidato cuenta con la mejor opción a la candidatura a Senador. Los Democráticos del Pueblo presentaron como candidato a don Santiago Wilson a quien proclamaron el jueves pasado; los radicales doctrinarios presentaron al Dr. don Gustavo Jirón, ex Senador por Santiago; y los socialistas populares al señor Tomás Chadwick. Los comunistas que integran también esta combinación de extrema izquierda son partidarios de la celebración de una convención provincial de partidos de izquierda para elegir en ello al candidato a oposición.

EL SEÑOR WALKER

Entretanto, los socialcristianos continúan sus gestiones tendientes a obtener un apoyo definitivo de los partidos de la combinación de Gobierno para su candidato don Horacio Walker, a quien comunicarían oficialmente su postulación a comienzos de la semana próxima. Desde luego el señor Walker cuenta con el apoyo oficial del Partido Democrático, cuya Junta Ejecutiva, así lo acordó en su sesión extraordinaria del jueves pasado. Los círculos dirigentes del socialcristianismo estiman que el apoyo radical está asegurado, aun cuando suponen que ello estaría supeditado a la firma de un pacto que no se niegan a firmar.

DIRIGENTE RADICAL DE LA GRANJA SERA FESTEJADO MAÑANA

Brillantes caracteres promete alcanzar la manifestación que la Asamblea Radical de La Granja (Población Modelo) ofrece el próximo domingo 10 del actual a las 13.30 horas, en Avenida Mayo 1700, en honor del presidente de dicha asamblea, señor Antonio Morris Bylsvinger, por su designación como Subdelegado de la comuna.

A esta manifestación han sido invitados el Ministro de Economía, señor Benjamín Claro Velasco, el presidente del partido, señor Raúl Rettig; los senadores, señores Angel Faivovich, Dr. Isauro Torres, Dr. Florencio Durán, y los diputados señores Jacobo Schaulsohn, Hermes Ahumada, Julio Durán y Desiderio Arenas, y los dirigentes señores Juvenal Hernández, Luis Alberto Cuevas, Carlos Laso Correa, Luis Brucher, Carlos Valdovinos Hernán Leigh Santiago Unda y dirigentes de las asambleas vecinales.

Durante el desarrollo del banquete serán planteados algunos problemas de interés para el partido, entre ellos el relacionado con la próxima campaña electoral destinada a elegir un senador por Santiago.

Proyecto de periodistas trata el Senado el martes

El Senado ha sido citado a sesiones especiales para el martes de la semaan próxima, de 11 a 13 horas, y de 15 a 16 horas, a fin de ocuparse del proyecto de ley de la H. Cámara que financia el Departamento de Periodistas de la Caja de Empleados Públicos y Periodistas.

PARTIDO SOCIALISTA POPULAR INVITA AL SOCIALISTA DE CHILE

En la reunión realizada anoche, en una de las salas de la Cámara de Diputados, por los delegados de los partidos que integran la IDECH y del Partido Socialista Popular, se tomaron los siguientes acuerdos:

1.— Reafirmar el propósito de los partidos presentes en orden a levantar una candidatura única de las fuerzas populares para la próxima elección senatorial por Santiago.

2.— Invitar a la reunión del martes a una delegación del Partido Socialista de Chile.

3.— Iniciar, en la reunión del martes, el estudio acerca de la designación del candidato y del programa que ha de llevar.

CITACIONES POLITICAS

ASAMBLEA RADICAL DE NOVENA COMUNA. — En su última sesión acordó ofrecer el lunes próximo a las 21 horas una manifestación al diputado don Jacobo Schaulsohn como despedida con motivo de su próximo viaje al extranjero.

ASAMBLEA RADICAL DE SEXTA COMUNA.— Cita a sesión de directiva y comisión electoral para hoy a las 19.30 horas en Avenida Recoleta 291.

PARTIDO DEMOCRATICO DE CHILE. DISTRITO QUINTA NORMAL. — Cita a Junta General para hoy a las 20.30 horas en Andes 4137.

ASAMBLEA RADICAL DE QUINTA NORMAL. — Cita a sesión para mañana a las 11.30 horas en el local de costumbre.

ASAMBLEA RADICAL DE OCTAVA COMUNA. — Cita a sesión para hoy a las 17 horas en el local de costumbre.

Música, exposiciones y conferencias.-

PINTORES NORTEAMERICANOS. — Ayer se inauguró en la sala de Arte de la Universidad de Chile la exposición de reproducciones (serigrafías) de grandes pintores norteamericanos. Asistieron al acto inaugural el Rector de la Universidad, don Juvenal Hernández; el presidente del Instituto Chileno-Norteamericano de Cultura, los miembros del Consejo Universitario, autoridades educacionales y artistas. La exposición consta de 50 grabados, correspondientes a obras de 30 pintores contemporáneos, y viene a cargo de Lilo Salberg, pintora y grabadora.

De FIDELICIO ATRIA.— Continúa abierta en el Atelier la exposición de óleos de Fidelicio Atria.

De EDUARDO DONOSO.—La exposición de este artista sigue abierta en el Instituto Chileno-Norteamericano de Cultura.

De PETTORUTI.—Este artista argentino, cuya exposición ha permanecido abierta en el Museo de Bellas Artes, clausurará el domingo.

De IMPRESIONISTAS CHILENOS.— La exposición de seis pintores impresionistas chilenos (Valenzuela Llanos, Juan Fco. González, Pablo Burchard, Humberto Martínez, Luis Tortelolo y Carlos Peláraza) continúa abierta en la Sala de Exposiciones del Ministerio de Educación.

De JUAN CABANAS.—Permanece abierta en la Sala Le Corbusier.

De FOTOS DEL ECUADOR.—Numerosos colegios y entidades culturales han visitado la exposición de fotografías artísticas del Ecuador inaugurada en la Sala de los Servicios de Difusión Cultural de la Universidad, Alameda 528.

MUSICA Y CONCIERTOS

EL BALLET DE MAÑANA.—Una función dedicada especialmente a los estudiantes ofrecerá mañana a las 11 horas en el Teatro Municipal el Ballet de Vadim Sulima, auspiciada por el Departamento de Cultura del Ministerio de Educación. Se presentará "E. Cisne Negro", de Tchaikowsky, y "Las Tres Pascualas", de Remigio Acevedo, hijo, según una leyenda chilena del mismo nombre.

FESTIVAL DEL CORO.—Hoy a las 15 horas en el Salón de Honor de la Universidad tendrá lugar el Festival del Coro Universitario. En el programa participarán todos los componentes del Coro, incluyendo los Madrigalistas, el Cuarteto 1900, los Folkloristas y el Teatro de Títeres.

CONFERENCIAS Y ACTOS VARIOS

De ROMANO DE DOMINICIS.—El Decano de la Facultad de Artes Plásticas comentará esta tarde a las 18.30 horas, en el Museo Nacional de Bellas Artes, la exposición del pintor argentino Emilio Pettoruti.

LOS ZORROS NO DUERMEN.—Hoy a las 14 horas, en el Teatro Municipal se ofrecerá una presentación de "Los zorros no duermen", a cargo del Teatro de Ensayo de la Universidad Católica. La función está dedicada a los estudiantes de las diversas ramas de la enseñanza. Entrada en Alameda O'Higgins 1371, Departamento de Cultura y Publicaciones.

De DIEGO MUÑOZ.—Ayer en la Sala de Conferencias de la Universidad, el escritor Diego Muñoz, dictó la primera parte de su conferencia sobre el tema "La realidad, el realismo y el arte literario". Se refirió especialmente a la obra de Cervantes, Balzac y Tolstoi, en sus rasgos acorsellientes. El conferencista analizó a esos escritores desde un nuevo punto de vista crítico-histórico, destacando su contenido social, su trascendencia y sus proyecciones en nuestros días.

La segunda parte de la charla la dictará el martes, y en ella se referirá a problemas nacionales de la producción literaria y artística. Hora: 18.30. El mismo local.

MATRICULA DE MUSICA.—La Escuela Musical "Alma del Pueblo", de Pedro Troncoso Otero, ha reabierto su matrícula actualmente para los cursos de guitarra, canto, mandolina, acordeón y teoría de la música. Catedral 1465, interior de la Cámara de Comercio Minorista. Este profesor había suspendido sus cursos por enfermedad, de la que ya se encuentra restablecido.

CENTRO DEMOCRATICO "ZENON TORREALBA"

ROMERIA A TUMBA DE SU PATRONO

De acuerdo con disposiciones reglamentarias, este Centro visitará a sus muertos, haciendo una romería a la tumba de su Patrono, don Zenón Torrealba, para lo cual ha citado a todos sus socios y a los Centros Antonio Poupin, La Vanguardia, Renovación, Pedro Cárdenas, Michimalongo, La Unión, Artemio Gutiérrez, Manuel Gallardo, José Santos Ordóva, para el Domingo 10 del actual, en la plazuela del Cementerio General, a las 11 de la mañana. También se visitarán las tumbas de Rafael Valenzuela, Luis Torres Luna, Carlos Parra Melo, Rosa González v. de Andrade.

Locales

en el principal centro comercial del barrio alto,

PROVIDENCIA esquina

Monseñor Félix Cabrera, a media cuadra de

PEDRO DE VALDIVIA

Edificio moderno, recien terminado

Superficies, incluyendo bodegas 53 m2. — 107 m2. — 164 m2.

Precios: desde $ 795.000 hasta $ 2.050.000. Facilidades

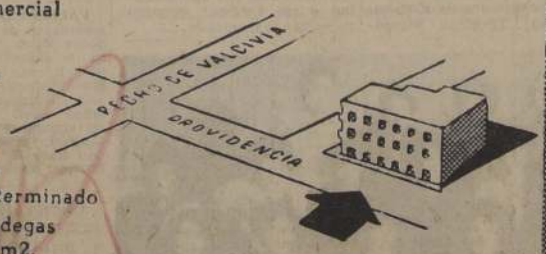

VENDEMOS POR ORDEN DE UNO DE NUESTROS MANDANTES

CERCA DE

Sucursal Banco Sud Americano — Sucursal Caja de Ahorros — Sucursal Cía de Teléfonos— Teatro Oriente — Vestex — Capulin — Correos y Telégrafos

BANCO SUD AMERICANO
COMISIONES DE CONFIANZA

INDUSTRIA IMPORTANTE NECESITA
DACTILOGRAFA - TAQUIGRAFA,
REDACCION COMERCIAL
SUELDO VITAL
Escribir hasta el lunes 11 septiembre, a
"COMERCIAL"
CASILLA 4100 — SANTIAGO

SEÑORA OFICINISTA:

Ya puede usted asistir tranquila a su trabajo dejando sus niños durante el día al cuidado del JARDIN INFANTIL, que la Organización Social de Oficinistas de Chile le ofrece en
SAN IGNACIO 88
Personal especializado comida apropiada a la edad de cada niño
HORAS DE OFICINA: de 5 a 7 P. M.

Maternidad SEWELL
AVDA. MANUEL MONTT 1593
Estudios en EE. UU. de Norte América
CONSULTAS de 15 a 20 horas

Los Caballeros Distinguidos Usan
LOCION SOLIDA ICY de Silvita

TRAJES

En pantalón corto ..... $ 460.—
En pantalón golf ..... 590.—
Caballeros, desde ..... 850 —
En casimir peinado "Oveja" 2.980.—

LOS SIETE PILARES
ALAMEDA 3031
DESPACHOS A PROVINCIAS CONTRA REEMBOLSO

SILLAS DE PASEO
y velocípedos, compréloslos más baratos en la fábrica:
GRAN AVENIDA PARADERO 10
V. Blanco Viel 1202

Gran LIQUIDACION

EN CALZADO FINO
ELEGANTE, de sport y ortopédico, para pies deformes o delicados.
precios rebajados hasta 50 por ciento
SABADOS ABIERTO TODO EL DIA

Para damas, caballeros y niños.
Aproveche nuestra liquidación
MONJITAS 795

VISITE
y admire el grado de adelanto a que ha llegado la
INDUSTRIA NACIONAL

Que con gran éxito se está llevando a efecto en nuestra Casa, prestigiada con la concurrencia de altas personalidades de la BANCA, INDUSTRIA y el COMERCIO
— HOY SABADO ABIERTO TODO EL DIA —

CASA GARCIA
ALAMEDA esq AVENIDA ESPAÑA

MANUFACTURA DE CALZADOS
Diseños de lujo para damas.
$ 350.-

VOGUE
Hechos a mano, suela lingue. Evita el dolor de los pies. Gran surtido en gamuzas y cueros en todos los colores. Tacos alto, medio y ballet.
MERCED 386—FONO 30511
REEMBOLSOS A TODO EL PAIS

Matrimonio Hernández Anderson.- Anguita Prieto.-

SEÑORITA ELIANA ANGUITA PRIETO,

cuyo matrimonio con el señor Horacio Hernández Anderson será bendecido hoy a las 17.30 horas, en la capilla de los Padres Franceses (SS. CC.) de Viña del Mar.

Actuarán de padrinos, por parte de la novia, don Régulo Anguita Gatica y señora María Prieto de Anguita; y por parte del novio, don Roberto Hernández Cornejo y señora Blanca Hernández de Ramírez.

Testigos de la ceremonia religiosa, por parte de la novia, serán los señores Miguel Gatica Martínez, Jorge Anguita Prieto, Raúl Anguita Prieto, Jorge Vigneaux Palacios y Domingo Alemparte Prieto; y por parte del novio, los señores Gabriel Hernández Anderson, Horacio Ramírez Silva, Juan José Hernández Cornejo, Jorge Escotó Hernández y Gustavo de la Piedra Guesalaga.

Testigos del matrimonio civil serán, por parte de la novia, los señores Antolín Anguita Badilla, Augusto Anguita Cousiño, Francisco Prieto Prieto, Jorge Vergara Balbontín y Andrés Bustos Lorca; y por parte del novio, los señores Luis Sebastián Gutiérrez, Gustavo Lorca Rojas, Alfredo Droppelman Croharé y Rodolfo Garcés Guzmán.

Matrimonio Castelblanco Ugarte.- Martinez Gompertz.-

SEÑORITA PATRICIA MARTINEZ GOMPERTZ,

cuyo matrimonio con el señor Carlos Castelblanco Martínez se efectuará hoy a las 17 horas, en la Parroquia de Santa Ana. Pondrá las bendiciones el Pbro. señor Jorge Gómez Ugarte. Serán padrinos por parte de la novia, don Marcial E. Martínez y señora Iris Gompertz de Martínez; por parte del novio, don Pedro Castelblanco Agüero y señora Zelmira Ugarte de Castelblanco. Testigos del matrimonio civil, por parte de la novia, los señores Oscar Gompertz Gana, Inés Gana de Del Real, Waldemar Schutz, Conrado Sorolla R., Hugo Silva Espejo, Mario Capellini Jones, Eduardo Asmussen Gallo, Raquel Blanchard, Augusto Gana E. Por parte del novio, Waldo Ugarte Smith, Humberto Castelblanco A., Oscar Castelblanco A., Rodolfo Schweitzer U., Walter R. Horn, Alfredo García Ch., María Eugenia Castelblanco U., Fernando Montaner L., Mario Silva Concha, Hernán Gatica Fulon, Pedro Castelblanco Ugarte, Carlos Alvarez Urquides, John Biggs Gómez, Arturo Hughes, Ginés Reñasco Bustos, Jorge Montaner Letelier. Testigos del matrimonio religioso, por parte de la novia, los señores Eduardo Gana Herrera, Alejandro Echegoyen, Gustavo del Real, Mario Gana E., Boris Lomakin, Sergio Sánchez Jiménez. Por parte del novio, Angel Custodio Correa Montero, José Schnettler H., Jorge García Aranguiz, Ricardo Ugarte Montaner, Arturo Ugarte Montaner, Benjamín Ulloa Valenzuela, Claudio Gamboa Correa, Arturo Reñasco de la Puente, Jorge García Castelblanco y Sergio Castelblanco Ugarte.

MATRIMONIO.-

SEÑORITA ELENA BORDALI MATTUZ,

cuyo matrimonio con el señor Juan Plá Niño de Zepeda será bendecido hoy a las 17 horas en la Parroquia de San Bruno (Alcalde Eduardo Castillo Velasco 1397, ex Los Orientales). Pondrá las bendiciones Monseñor Enrique Valenzuela Donoso.

Servirán de padrinos por parte de la novia, don Ricardo Bordali Campusano y señora Norma Mattuz de Bordali. Por parte del novio, don Juan Plá Argensó y señora Elena Niño de Zepeda de Plá.

Testigos en la ceremonia civil, por parte de la novia, los señores Oscar Bordali Cuningham, Saturnino Carrasco C., Alejandro Alegría M., Carlos Correa Fontecilla, Sergio Bordali M., Alberto Campusano Koster. Por parte del novio, señores Eleazar Bravo Bravo, Luis Negroni P., Mario Cerasa G., Sergio Ríos Riveros, Arturo Valdivia Grine, Rodrigo Véliz Jorquera.

En la ceremonia religiosa por parte de la novia, señores Alberto Bordali Campusano, Carlos Alcalde Brieva, Filiberto Montt Campusano, Ricardo Bordali Mattuz, Héctor Echeníque Zegers, Osvaldo Bordali Setz. Por parte del novio, los señores Eduardo Plá Argensó, Jorge Vega López, Luis Herrera Julio, César Fernández Avaria.

Matrimonio Araya Correa.- Cla... Luickert.-

Hoy, a las 17.30 horas, se efectuará privadamente... monio de la señorita María Luisa Chamorro Lu... el señor José Araya Correa. Serán padrinos de la... Rufino Ramírez Ramírez y la señora Mariely ... Bastías, y del novio, don Adrián Araya Cruz y la ... ter Correa de Araya. Actuarán como testigos d... en la ceremonia religiosa, los señores Augusto ... Clauder, Enrique Chamorro Luickert, Juan Cha... der y Juan Chamorro Luickert, y del novio, ... Adrián Araya Correa, Oscar Araya Correa, Luis ... rrea y Fernando Araya Correa. Bendecirá la be... bitero don Jacinto Núñez Barboza. En la inscr... actuaron como testigos de la novia, los señor... Mosqueira Chamorro, doctor Arturo Ibarra Ra... cardo Mosqueira Chamorro, y del novio, los seño... Rouret Lira, Vicente Núñez Barboza y Osca... Larraguibel.

Matrimonio Valverde Christie.- Amenábar Wormald.-

SEÑORITA MARIA OLIVIA AMENABAR WORMALD,

cuyo matrimonio con el señor Sergio Valverde Christie se efectuará hoy a las 16.30 horas en la Iglesia de los RR. PP. Franceses. Serán padrinos, par parte de la novia, don Eduardo Amenábar Wormald y señora Laura Wormald de Amenábar; por parte del novio, don Arturo Valverde Jaramillo y señora Rosario Gatica de Valverde. Testigos en la ceremonia religiosa, por parte de la novia, los señores Carlos Wormald Infante, Jorge Amenábar Wormald, Alfredo Amenábar Ossa, René Alemparte Prieto, Daniel Amenábar Ossa, Manuel Infante Sanders, Sergio Barros Silva y Arturo Amenábar Ossa; por porte del novio, los señores Mario Valverde Christie, Iván Valverde Christie, Claudio Valverde Christie, Mario Langewin Infante, Carlos Portales Bello, Jorge Baeza Goñi y Sergio Camus Orrego. En la ceremonia civil, por parte de la novia, los señores Ricardo Amenábar Wormald, Luis Serrano Arrieta, Carlos Amenábar Ossa, Ignacio Lorca Garnham, Mario Amenábar Prieto, Guillermo Stevenson Vilches, Eugenio Amenábar Ruiz y Benjamín Aguirre Amenábar; por parte del novio, los señores Hernán Valverde Christie, Emilio Valverde Jaramillo, Guillermo Greene Ortega, Bernardo Arrate Santa Ana, Alejandro Greene Valverde, Gustavo Greene Valverde y Mario Lorca Berguño. Pondrá las bendiciones Su Eminencia el Cardenal José María Caro Rodríguez.

Manifestación ofrecida en los salones "WALDORF" a la señorita Nora Miranda con motivo de su matrimonio

MATRIMONIO SOTOMAYOR PEREZ DE CASTRO-SALGADO BALADRON. — Hoy será bendecido por el Excmo. señor Manuel Menchaca Lira el matrimonio de la señorita María del Pilar Salgado Baladrón con el señor Julio Sotomayor Pérez de Castro.

Serán padrinos de la novia, el señor Celso Baladrón Martínez y señora Esther Gutiérrez de Baladrón; del novio, don Romulo Gentile C. y señora María Luisa Pérez de Castro de Gentile. Serán testigos de la ceremonia religiosa, por parte de la novia, los señores Pedro García Pizarro, Bolívar Salgado Pica, Jorge Salgado Pica, Luis Marín Alvear y Lorenzo Urrutia Pica; por parte del novio, Amaro Pérez de Castro Gutiérrez, Javier Gutiérrez Somavía, Enrique Vidal Vargas, Amaro Vergara Pérez de Castro, Carlos Horacio Sotomayor Savalla.

Testigos de la novia en el trimonio civil, los señores Daniel Muñoz Cornejo, Carlos Salgado Pica, Enrique Menchaca Salgado, Jorge Menchaca Salgado y Héctor Salgado Baladrón; por parte del novio, Guillermo Pérez Cotapos Huidobro, Manuel Bianchi Pérez de Castro, Jorge Blanco Pérez de Castro y Roberto Sotomayor Pérez de Castro.

MISA.— En la Parroquia de los Capuchinos, se oficiará una misa, a las 11 horas, mañana, por el descanso del alma de don Alberto Aracena Rojo, (Q.E.P.D.), fallecido el 30 del mes pasado.

Don José Manuel Indo Molina.-

Profundo sentimiento de pesar ha causado en los diversos círculos el sensible fallecimiento del distinguido caballero don Manuel Indo Molina, acaecido en esta ciudad, después de una breve enfermedad.

Toda una existencia consagrada al trabajo creador, inspirada en el bien de los suyos y de la colectividad, le granjearon un sólido prestigio, y ello es lo que lega a los suyos, junto con su ejemplo de rectitud, bondad y hombría de bien.

Si es verdad que el Sumo Hacedor tiene reservado un lugar a su diestra a aquellos hombres, don Manuel Indo Molina ha podido comparecer, tranquila el alma y en paz consigo mismo, al Supremo Tribunal.

Sus funerales, que fueron una expresiva demostración de pesar, se efectuaron ayer en el Cementerio General, después de una misa de cuerpo presente, oficiada en la Iglesia de Lourdes.

MATRIMONIO.-

SEÑORITA VIRGINIA UNDURRAGA VEGA

cuyo matrimonio con el señor Tito Rebeco Urzúa se efectuará hoy sábado en la capilla del fundo de San Ignacio de San Francisco de Mostazal

Invitación.-

Hugo Toledo Soto, tiene el agrado de invitar a usted y familia a la recepción que ofrecerá en su nueva residencia, Conde del Maule N.o 4205, el sábado 9 de septiembre a las 21 horas.

Santiago, septiembre 1950.

COLECTA POSTERGADA.— Con autorización del Ministerio del Interior, y a causa de la lluvia, se ha postergado en Santiago, para el lunes próximo, la colecta que la Junta de Beneficencia Escolar proyectaba efectuar ayer.

Las comisiones de Escuelas Primarias, Técnicas, Normales y particulares, quedan notificadas de esta postergación de la colecta.

El lunes 11 recorrerán las calles de Santiago, solicitando la ayuda del público para los niños que, por su débil salud y sus escasos recursos, necesitan vacaciones.

ENFERMO. — Se encuentra enfermo en el Hospital de Carabineros el Capitán (R) señor Nibaldo Maraboli.

D. Manuel Gallardo Acevedo.-

Ayer, 8 de septiembre, ha dejado de existir en esta capital, el gran luchador del magisterio impulsador de las nuevas ideas que van abriendo un surco certero y fecundo, un periodista que desde muchacho hacía correr la pluma fácil e inteligente, un hombre abnegado y entregado de lleno al cariño de los suyos.

Supo sufrir con resignación y valentía al perder, hace cinco años, a su compañera, con la que juntos vivieron cincuenta años, constituyendo un hogar de pródiga familia. Desde ese momento, el hombre fuerte a todos los embates del destino, sentía que algo grande se iba desmoronando en su camino.

Luchó desenfrenadamente para no irse tan luego del lado de sus hijos que siempre lo cuidaron con esmero y cariño inigualables. Don Manuel Gallardo, desde el pupitre escolar supo impartir la enseñanza en forma ejemplarizadora, actuando allí el alumno como un ser vivo que se iba capacitando con esfuerzo y entusiasmo.

Cincuenta y cinco años de labor tesonera al servicio de la educación pública.

Murió rodeado de todos sus hijos, nuera y nietos, a la edad de 76 años. Sus funerales se efectuarán hoy a las 4 de la tarde, partiendo el cortejo desde México 851 (antigua Avenida Chile).

Santiago, 9 de septiembre de 1950.

CLUB DE LA UNION.— De 22 a 2 horas tendrá lugar hoy, en los comedores del Club de la Unión, el dinner dansant semanal.

Como de costumbre, esta reunión social será amenizada por la magnífica orquesta que dirige Isidro Benítez, quien ha preparado un novedoso programa de música bailable.

La reserva de mesas que quedan disponibles se puede hacer con el jefe de comedores en el segundo piso.

BAILE EN EL CRILLON.— El viernes 15 del presente, a las 21 horas, tendrá lugar en el Hotel Crillon el baile tradicional de la colectividad centroamericana residente.

Srta. María Angélica Ascui M...

Cuyo matrimonio con el señor Rodolfo Méndez ... efectuará mañana, en la Capilla Arzobispal de ... Pondrá las bendiciones el Vicario Capitular seño... lle. Serán padrinos, por parte de la novia, el se... Ascui Bustos y la señora Laura Monreal M. de ... drinos por parte del novio, el señor Rodolfo Mé... y la señora Lucrecia Venegas de Méndez. Testig... via en el matrimonio religioso, los señores Ed... Santa Ana, Juan Cavada Monreal, José Mon... Enrique Monreal Morcau, Roberto Paut Vargas, ... cui Gallardo, Alejandro Ascui Monreal, Patricio ... real. Por parte del novio, en el matrimonio relig... ñores Renato Méndez Venegas, José María Sol... Evaristo Urrutia Zapata, Alberto Landaida Mena... Sims. Por parte de la novia, en el matrimonio c... ñores Fernando González Gómez, Carlos Cavada ... berto Azócar Cruzat, Eduardo Villa Charpenti... Bonilla Vicuña, Enrique Carvajal. En el matrim... por parte del novio, los señores Antonio González ... José Fuenzalida Urzúa, Carlos Cortés Silva, E... Ortiz, Juan Hermosilla Concha, Ricardo Saavedra ... y Guillermo Cortés Silva.

FALLECIMIENTO. — En la madrugada de hoy, en la Clínica Santa María, ha dejado de existir la señora Graciela Coddou de Rettig, aquejada por una grave enfermedad. El deceso de esta distinguida dama ha causado honda consternación en los círculos sociales. La señora Coddou era esposa del senador don Raúl Rettig, presidente del Partido Radical.

COCKTAIL. — Circula la siguiente invitación:

"El Directorio de "Lumen", Alonso Ovalle 1441 tiene el agrado de invitar a usted a un cocktail el lunes 11 presente, de 11 30 a 13 horas, con motivo de la inauguración de su nueva exposición de primavera "El Closet Shop" novedosa idea que tiene por objeto solucionar las miles de dificultades que existen en la ropería femenina, y que "Lumen" viene hoy día a facilitar su problema.

Muy agradecidas a su visita, saludan a usted atentamente: Carmen Olivares de Rodríguez de la Sotta María de la Luz Ossa de Ross, Eugenia Echeníque de Costabal, Juana Concha de Fierro, Gra-

MATRIMONIO ... TADO.— Hoy ... certado el matrim... señorita María ... Doñas, con el ... Strappa Lombardi ... Harán la visita ... señor Amilcar Sta... ñora Luisa L. ... Bendecirá la ... Pbro. señor Alfo... Claro.

BAILE DE LA C... DAD ASTURIANA ... noche a las 22 ... cia en el salón ... nes del Goyescas ... la colectividad ... celebración de la ... la Covadonga ... una buena orque... El domingo ... fiestas en el Estad... habrá misa, un ... te y diversos ... nales.

ciela Menéndez ... Teresa Lanciego ... Irene Echeníque ... Elena Valverde ... Ruiz Tagle Arana ... Echeníque de Val...

EN LA CONFITERIA GOYESCAS.— Manifestación ofrecida en los salones de la Confitería "Goyescas" en honor de la señorita Anita Rey Vilches, para despedirla de su vida de soltera

ANDY SADDLER, CAMPEON MUNDIAL DE PESO PLUMA

...ció a Willis Pep al 8.o round

...VA YORK, 8. (U. P.) — ...ck Cuddy).— Sandy Sad... ...nó el campeonato mun... ...peso pluma al derrotar ...o técnico a Willie Pep, ...Yankee Stadium. ...ves de terminado el 7.o ...el médico examinó al ...y halló que sufría una ...ión del hombre izquierdo. ...ercia llevar ventaja en ...a al terminar el séptimo ...a pesar que había rec... ...fuerte castigo en dicho ...Sin embargo, cuando se ...on el banquillo se quejó ...ves en el hombro iz... ...sosteniéndolo en alto. ...ctor Vincent Nardiello, ...Comisión de Boxeo de ...York, salió al ring y exa... ...al lesionado pugilista. ...ro sonó la campana para ...ro round, el doctor Nar... ...dijo al árbitro, Ruby ...ts, que Pep no podía ...nuar.

...dieron inmediatamente ...que la pelea había ter... ...y que Saddler había re... ...ado el título de campeón ...peso pluma. Así pues, Sad... ...a 24 años, reconquistó el título que había perdido ante su rival de 27 años, en el Madison Square Garden, en febrero de 1949.

La primera pelea en que Saddler ganó el título por primera vez, fué en octubre de 1948, y Saddler, entonces, noqueó a Pep en el cuarto round.

Aunque Pep llevaba la ventaja en puntos, había recibido fuertes ganchos de izquierda al cuerpo, en el séptimo round, y había perdido velocidad en sus movimientos, hallándose, al parecer, en el mismo peligroso estado en que se hallaba en el tercer round, cuando Saddler lo derribó por la cuenta de 9, con un gancho izquierdo a la quijada.

El italoamericano sangraba por la mejilla izquierda y por la nariz cuando se dirigió a su esquina por última vez. El árbitro y dos jueces consideraban que Pep llevaba una ventaja cuando llegó el fin inesperado.

El árbitro Goldstein tenía 4 rounds en favor de Pep, dos en favor de Saddler y uno en empate.

La United Press tenía a Pep en ventaja, cinco a dos.

Esta es la tercera derrota sufrida por Pep en su notable carrera de 156 encuentros profesionales.

El público de 35.000 personas silbó a Pep, cuando se anunció la terminación de la pelea. Sin embargo, muchos lo aplaudieron.

La pelea fué interesante y llena de tácticas rudas en casi todos los asaltos. Pep usó los procedimientos de la lucha y empujones en varias ocasiones. En el quinto round empujó a Saddler de un lado a otro del ring, y Saddler resbaló pero no cayó.

Pep superó en boxeo a su rival en el primero, segundo, cuarto, quinto y sexto rounds. Sin embargo, en el tercer round, Pep recibió un terrible gancho izquierdo en la quijada y cayó aturdido de rodillas, esperando así la cuenta de nueve. Saddler, negro del Harlem, lo persiguió para acabar la pelea, pero el round terminó sin poder alcanzarlo. Saddler dijo después de la pelea que sabía que estaba perdiendo por puntos, pero "calculé que tenía quince rounds para alcanzarlo y, por lo tanto, no me apresuré".

SOLUCION DEL PROBLEMA DE ERITREA ACEPTARIA ITALIA

LAKE SUCCESS, 8.— (UP).— Círculos de las Naciones Unidas confían en que Italia aceptará la fórmula propuesta por la "Pequeña Asamblea", de unir Eritrea a Etiopía, mediante una federación, con lo que quedaría resuelto el problema eritreo que durante tres años ha ocupado a la Pequeña Asamblea.

El Embajador brasileño, José Carlos Muñiz, presidente de la Pequeña Asamblea, que ha realizado consultas con las delegaciones y propugnado la fórmula de federación desde hace varios meses, dijo hoy que confía en que se hallará una solución antes que la Asamblea General se reuna el 16 del actual.

Muñiz debe conferenciar con el Subsecretario de Relaciones Exteriores de Italia, Giuseppe Brusasca. Se había dicho que Italia aceptaba en principio la fórmula, pero Brusasca fué llamado repentinamente a Roma, la semana pasada, después de recibirse aquí la noticia de que la opinión pública italiana se oponía a la fórmula de federación y exigía la inmediata independencia para Eritrea.

También se informó que, al parecer, el Gobierno etíope acepta la fórmula de la federación.

UNA LEY CONTRA EL ESPIONAJE APROBO CAMARA ARGENTINA

BUENOS AIRES, 8. (U. P.)— La Cámara de Diputados estuvo reunida durante 16 horas y 50 minutos, con algunos intervalos para comer y descansar, para poner término al debate y aprobación de un proyecto de ley que reprime los actos de espionaje, sabotaje y traición, que le envió el Poder Ejecutivo el miércoles último.

La sesión se inició ayer a las 4.30 P. M., y el debate se desarrolló dentro de un ambiente ordenado, salvo algunas incidencias de menor importancia ocurridas al comienzo.

El proyecto fué despachado con algunas modificaciones, propuestas por la Comisión de Legislación Penal.

En el curso del debate nocturno se retiró de la sala el diputado radical Silvano Santander, quien solicitó permiso para hacerlo, por estimar que se discutía "una ley de represión que atentaba contra la libertad del pueblo argentino".

Durante el debate general, el diputado peronista Conte Grand, al hablar sobre la represión del espionaje, dijo que en Argentina "esa actividad ocupa un lugar conceptual", y subrayó: "Carecemos de enemigos entre los pueblos limítrofes y dentro del concierto americano". El proyecto pasará ahora al Senado, en donde se cree segura su aprobación.

ATRAPADOS 128 OBREROS EN UNA MINA DE ESCOCIA

NEW COMNOCK (Escocia), 8 (UP).— Ciento veintiocho mineros escoceses quedaron atrapados, anoche, bajo la superficie en la galería Knockshinnock Castle, y los funcionarios de la mina declararon que las perspectivas de su salvación eran "muy remotas".

Los mineros quedaron aislados por toneladas de lodo, al desplomarse la boca-mina, situada en el sector de Bog, donde últimamente ha llovido fuertemente.

Andrew Houston, capataz de la galería, declaró que siete u ocho hombres, junto a la boca, al ocurrir el desplome, lograron salvarse al sonar la alarma. Los demás quedaron bloqueados por la muralla de lodo, que al obstruir la entrada los obligó a retirarse al interior de la mina cada vez más.

Houston declaró que estaba en comunicación telefónica con el grupo mayor de mineros atrapados, y que se sabe que la mayoría están vivos; pero que hay graves temores por la suerte de trece, atrapados en una sección de la galería, por haberse obstruido el sistema de ventilación, debido al lodo.

Las cuadrillas de salvamento han cavado un túnel a través de nueve metros de carbón sólido para llegar a los mineros.

ULTIMA HORA

NEW COMNOCK (Escocia), 8 (UP).— Los primeros mineros de 128 que habían estado sepultados desde anoche, comenzaron lentamente a salir de la mina, poco antes de la medianoche.

El rescate se hizo posible cuando la brigada de salvamento, cavando de un lado, y los mineros atrapados por el otro, lograron abrir un túnel a través de una sólida barrera de roca y carbón.

El primer contacto entre los mineros y la brigada de salvamento se hizo a las 10.30 de la noche de hoy viernes. Los obreros habían quedado atrapados en la galería de la mina, donde trabajaban, el jueves a las 8.30 de la noche. Los mineros habían estado recibiendo, por un estrecho conducto, algunos comestibles y botellas de cerveza.

Poco antes de las doce de la noche, el primer hombre comenzó a ascender lentamente por el angosto túnel. Las autoridades creen que la mayor parte de los mineros podrá salir en la misma forma, aunque para terminar la tare de salvamento se requerirán algunas horas, debido al agotamiento extremo en que se encuentran algunos. El mayor temor que se abriga aún es acerca de trece de los mineros, que se hallaban directamente debajo del lugar donde ocurrió el derrumbe, y que todavía se encuentran atrapados en una sección separada que se calcula que está a una distancia aproximadamente de 66 metros hacia el interior aún. Este grupo no se sabe si vive aún o ha perecido.

NUEVA CONSTITUCION APROBO EL SALVADOR

SAN SALVADOR 8. (U. P.)— Los diputados de la Asamblea Nacional Constituyente y los miembros del Consejo de Gobierno, firmaron anoche una nueva Constitución política que entrará en vigencia cuando se publique en el Diario Oficial.

Creación de fuerza policial pide burgomaestre de Berlín

Aunque no teme, por ahora, ataque de los alemanes comunistas

BERLIN, 8.— (UP.)— El Burgomaestre de Berlín, doctor Friedensburgo, dijo que no espera un ataque soviético contra Berlín o Alemania Occidental.

Friedensburgo es uno de los más destacados especialistas policiales alemanes, desde la República de Weimar, quien conferenció al fin de semana con el Canciller Konrad Adenauer.

En una entrevista de prensa, el Burgomaestre dijo: "No creo en un verdadero peligro de guerra, al menos por el momento ni lo cree tampoco la mayoría de los berlineses. Estamos mucho más tranquilos aquí que nuestras gentes que se hallan más al oeste".

Como razones para ello, dice que Rusia no está preparada ni es tan fuerte como se cree en el oeste y, además, Rusia quiere una Alemania intacta y se da cuenta que en caso de una guerra, este país quedaría destruido.

Friedensburgo, quien fué Jefe de la Policía alemana durante la República de Weimar, dijo que poseía "bastante y buena información" sobre lo que está ocurriendo en la zona oriental. Calcula en dos o tres años el tiempo necesario para que se convierta en un elemento peligroso de verdad la Policía Oriental. Sin embargo, recomienda que se permita a Alemania Occidental crear su propia fuerza policial, a la mayor brevedad, para contrarrestar cualquier pensamiento de agresión. Sugirió que esta policía sea igual en número a la oriental, la que está calculada en unos 100.000 hombres.

Dijo que esta organización necesitaría unos dos años.

El Burgomaestre dijo que la policía occidental debe ser federal y que su fuerza real dependería del material de que disponga y de la propuesta cooperación con las fuerzas de ocupación.

Dijo: "No podemos tener la cooperación de nuestros hombres sin contar con la certeza absoluta de que servirán sólo los intereses alemanes. Tenemos muy buenos oficiales y soldados que saben morir; pero no lo harán sin una convicción absoluta de que lo hacen por Alemania. Les aseguro que éste es hoy el sentimiento general en Alemania".

NEGOCIACIONES CON CHILE APLAUDE CENTRO BOLIVIANO

LA PAZ, Bolivia, 8.— (UP).— Al depositar en la Unión Panamericana la ratificación boliviana de la Carta de Bogotá y por disposición del Congreso, Bolivia formulará una declaración diciendo que "El Gobierno de Bolivia sostiene, de acuerdo con el Texto de la Carta de Bogotá, que el respeto fiel y la observancia de los tratados consagrados por los artículos 5.o y 14.o como norma de las relaciones internacionales, no excluye la revisión de los tratados por procedimientos pacíficos, a que se refieren los artículos 21.o, 22.o y 23.o de la Carta de Bogotá, cuando afectan los derechos fundamentales de los Estados".

Por su parte, el Centro de Propaganda y Defensa Nacional, formado por prominentes bolivianos, aprobó un voto diciendo que, primero, se complace en reconocer el espíritu cordial y justiciero que anima a los Gobiernos de Bolivia y Chile para abordar con Perú la salida al mar boliviana en el Pacífico; segundo, congratula a los negociadores, el Canciller chileno Horacio Walker y al Embajador boliviano Ostria Gutiérrez, que con elevada comprensión tratan de resolver el problema que les afecta y también al Continente, cuyo porvenir exige armonía y paz para su desarrollo; tercero, el caso de Bolivia, privada de soberanía marítima, no puede mantenerse más tiempo sin constituir un elemento de perturbación e inferioridad en la América Democrática e igualitaria; cuarto, se invoca el patriotismo de todos los bolivianos para que, con espíritu sereno, consideren la reintegración marítima, desechando "viejos prejuicios y pronunciamientos prematuros que no corresponden a una etapa preliminar de las negociaciones".

CAMPAÑA PRO CUIDADO DE LOS OJOS

CUIDE SUS OJOS A TIEMPO

HAGA REVISAR PERIODICAMENTE SU VISTA Y LA DE LOS SUYOS POR UN MEDICO OCULISTA

MAS VALE PREVENIR QUE CURAR

OPTICAS HAMMERSLEY

Mejoral Mejoral Mejoral

PAÑO LENCY
LINDOS COLORES
$ 90.— metro
CASA SAMUR
SAN PABLO 960 — Local 10
Entre Puente y 21 de Mayo
Galería Colón

AUMENTO DE LA FUERZA ALIADA DE OCUPACION DESEAN LOS ALEMANES

FRANCFORT 8. (U. P.)— A los funcionarios y al hombre de la calle germano-occidentales les agradaría ver un aumento importante de las fuerzas aliadas y norteamericanas de ocupación de Alemania, y lo más pronto mejor.

En el intertanto, les agradaría ver más a las fuerzas occidentales que hay actualmente aquí completas, con tanques, cañones y aviones.

Funcionarios de la Alemania Occidental reconocieron en conversaciones privadas, que se necesita el mayor despliegue posible de la fuerza militar aliada y norteamericana en Alemania para elevar la moral germana que está decayendo.

Actualmente los alemanes occidentales se encuentran en un estado mental semejante al de un muchachito dejado solo en una casa de noche, por primera vez, con instrucciones de telefonear a sus vecinos en el caso que escuche ruidos sospechosos.

Los alemanes están convencidos que han oído esos ruidos, y lo que desean no es la seguridad de que vendrán a ayudarlos, sino que uno de los vecinos esté al pie del lecho.

Un regalo para él... (UMORO) PIJAMAS CABALLEROS 1ª CALIDADES

CASA DE LOS PIJAMAS
HERMANOS 1165

ANCHA
PESQUERA
...permuto o acepto socio, no poder atender. ...embarcación, 10 metros eslora, motor 20 HP., ...en estado, equipo completo, se dan facilidades de pago. Dirigirse a: S. AGUILERA
DEPENDENCIA 841
SANTIAGO —

COGNAC EL CORSO
EL COGNAC FRANCES DE CHILE!
MITJANS S.A
AVENIDA PORTUGAL 1371
SANTIAGO

EL QUE sabe elegir ELIGE UN
PHILCO
Receptor PHILCO TROPIC, Modelo 3002 por $ 700 mensuales
Corriente Universal • 3 Bandas de sintonización • 5 Tubos • Control de Tono. Garantía técnica por 1 año, influyendo tubos!

TAURUS Publicidad
IMACO
...York 65-79, fono 68936

DISTRIBUIDORA AGRICOLA S. A. C.

Constituída por escritura pública de fecha 10 de octubre de 1944; autorizada por Decreto Supremo N.o 4130, del 31 de octubre de 1944, y N.o 3683, de 8 de junio de 1948.

Capital autorizado $ 5.000.000.—
Capital suscrito . 2.000.000.—
Capital pagado . 2.000.000.—

BALANCE CORRESPONDIENTE AL EJERCICIO COMPRENDIDO ENTRE EL 1.o DE JULIO DE 1949 Y EL 30 DE JUNIO DE 1950

ACTIVO

1.—ACTIVO INMOVILIZADO			
Edificios	$ 751.542.41		
Amortizaciones pte. Ejercicio	15.030.84	$ 736.511.57	
Terrenos		351.148.50	
Instalaciones, Muebles y Utiles	$ 172.698.85		
Amortiz. ant. $ 110.749.84			
Amort. pte. Ejerc. 17.000.—	127.749.84	44.949.01	
Material rodante nuevo		462.500.—	$ 1.595.109.08
2.—ACTIVO REALIZABLE			
Mercaderías en existencia		$ 284.999.90	
Deudores Varios		2.997.372.22	
Letras por Cobrar		2.996.949.41	
Empleados		57.048.48	
Depósitos en Garantía		3.300.—	
Envases		206.458.—	
Anticipos		383.986.—	
Acciones		150.000.—	7.080.114.01
3.—ACTIVO DISPONIBLE			
Caja, en efectivo		$ 69.092.90	
Bancos, Dep. en Ctas. Ctes.		148.713.81	217.806.71
4.—ACTIVO TRANSITORIO			
No hay.			
5.—ACTIVO NOMINAL			
No hay.			
TOTAL DEL ACTIVO			$ 8.893.029.80

PASIVO

1.—PASIVO NO EXIGIBLE		
Capital Pagado	$ 2.000.000.—	
Fondo de Reserva Legal	35.929.72	
Fondo de Eventualidades	279.954.91	
Fondo de Futuros Dividendos	402.709.89	$ 2.718.594.52
2.—PASIVO EXIGIBLE		
A corto Plazo:		
Letras por Pagar	$ 1.842.467.75	
Ventas a Consignación	161.503.19	
Acreedores Consignaciones	2.783.346.04	
Acreedores Varios	751.247.38	5.533.564.36
A largo Plazo		
Documentos por Pagar	$ 320.000.—	320.000.—
3.—PASIVO TRANSITORIO		
Impuesto a la Renta	$ 72.924.30	72.924.30
UTILIDAD LIQUIDA		242.946.62
TOTAL DEL PASIVO		$ 8.893.029.80

CUENTAS DE ORDEN

Acciones en garantía	$ 60.000.—	Garantía de los Directores	$ 60.000.—
Soinca, Anticipo contrato aceite	500.000.—	Responsabilidad documentos descontados	500.000.—
Sofruco, Anticipo contrato fruta	400.000.—	Responsabilidad documentos descontados	400.000.—
La Rosa, Anticipo contrato vino	500.000.—	Responsabilidad documentos descontados	500.000.—
	$ 1.460.000.—		$ 1.460.000.—

CUENTA DE PERDIDAS Y GANANCIAS

DEBE		HABER	
Provisión Impuesto Renta	$ 45.542.50	Comisiones	$ 2.536.425.26
Amortizaciones y Castigos	312.030.84	Mercaderías	377.266.71
Gastos Generales, Sueldos y Varios	1.496.544.27		
Remuneración del Presidente y Directorio	141.450.—		
Impuestos y Contribuciones	205.063.88		
Leyes Sociales	216.306.08		
Intereses y Descuentos	169.184.60		
Pérdida de Envases	66.580.13		
Gastos Constitución Sociedad	17.951.—		
	$ 2.670.745.35		
UTILIDAD LIQUIDA	242.946.62		
	$ 2.913.691.97		$ 2.913.691.97

GABRIEL CALVO SALAS
Contador

JOSE LETELIER ALCALDE
Gerente

Los suscritos, Inspectores de Cuentas de la Distribuidora Agrícola S. A. C., certifican haber revisado el presente balance general, haberlo encontrado conforme con el Libro Mayor, y su documentación correspondiente.

ENRIQUE BUCHNER WIMMER
Inspector de Cuentas

ELECTRA B. DE BUCHNER
Inspector de Cuentas

INFORME DEL AUDITOR

La revisión periódica de la contabilidad que he practicado con los comprobantes que he solicitado, me permite informar que este balance está ajustado a la realidad

ANTONIO ALLIENDE WOOD
R. N. C. 5322

NUEVA DERROTA RUSA EN EL CONSEJO DE SEGUR

CONSEJO DEL PACTO DEL ATLANTICO SE REUNE EL DIA 15

LAKE SUCCESS 8. (U. P.) — Las Naciones Unidas y particularmente los miembros asiáticos, seguirán con gran interés los próximos debates del Consejo del Atlántico Norte, que empiezan en Nueva York el próximo día 15.

Las Naciones Unidas toman cierto interes paternal en el pacto, desde que el Consejo se organizó como órgano regional, de acuerdo con el artículo 52 de la Carta de la NU. Sólo la Unión Soviética y los satélites consideran el pacto de alianza como hostil y acusan a los autores de violación de la Carta.

Siendo los acuerdos de la defensa mútua de máxima importancia en la Orden del Día del Consejo del Atlántico, muchas naciones asiáticas y de otros sitios siguen de cerca las medidas tomadas para la defensa de la Europa Occidental, como posible patrón de lo que muchos líderes asiáticos esperan llegue a ser un acuerdo regional asiático.

La Confederación de Asia Sudoccidental en Baguio, ésta primavera, fué el primer paso hacia la formación de tal organización aunque todavía está lejos de alcanzar las proporciones del instrumento del Atlántico Norte.

ATAQUE A FORMOSA POSTERGARIA CHINA

WASHINGTON, 8.—(UP).— El Departamento de Estado dijo que la China comunista "posiblemente espere la solución pacífica" de la cuestión de Formosa, ahora que ésta se encuentra ante el Consejo de Seguridad, y un portavoz agregó: "Esperamos que no se producirá el ataque a Formosa".

El portavoz hizo el comentario como respuesta a la pregunta de si Estados Unidos se sentía optimista respecto a las probabilidades de que los comunistas no invadan Formosa ahora que ya han pasado diez semanas desde que el Presidente Truman ordenó a la Séptima Flota acudir al estrecho de Formosa.

Dijo el portavoz que el Departamento de Estado no tiene información de que indique exactamente cuál es la intención de la China comunista respecto a Formosa.

DEFENSA MARITIMA Y AEREA ROBUSTECERA GOBIERNO DE CANADA

OTTAWA (Ontario) 8. (U. P.)— El Gobierno canadiense dió la primera prioridad al robustecimiento de las defensas marítimas y aéreas del país, pero eliminó el uso de los tanques para proteger a la nación de un ataque enemigo.

El Ministro de Defensa, Brooke Claxton, dijo que se enviarán seis destructores a la costa occidental, para reemplazar a tres destructores enviados a la lucha en aguas coreanas.

También anunció que las defensas aéreas del Pacífico consisten en aviones de propulsión a cohete "Vampire", y que pronto serán fortalecidas con el despacho de aviones Mustang desde Estados Unidos.

Claxton dijo que el Gobierno ha decidido no hacer inversiones en nuevos tanques, debido a que los expertos creen que los tanques rusos no podrían ser usados en suelo canadiense con el mismo éxito que en la Corea Meridional.

PIDEN QUE ESTADOS UNIDOS ENVIE DIEZ DIVISIONES A EUROPA

WASHINGTON, 8 (UP.— El senador republicano Henry Cabot Lodge, al hablar en la Alta Cámara, pidió al Congreso que continúe sesionando hasta que sea aprobado el proyecto de ley que autorice 30 Divisiones para el Ejército de Estados Unidos, y se pueda enviar a Europa una fuerza suficiente para que el Occidente impida definitivamente que la Unión Soviética "inicie" un conflicto bélico.

Lodge sugirió como objetivo inmediato que se envíen 10 divisiones norteamericanas a Europa, y que, oportunamente, el total de éstas llegue a 23, en el Viejo Continente. Calculó que en Corea podrían necesitarse unas 15 divisiones.

Estados Unidos tiene actualmente una División en Alemania occidental, encargada de las tareas de la ocupación, y algunas otras unidades.

El senador Cabot Lodge subrayó que las divisiones norteamericanas no deberían ser enviadas a Europa hasta que ésta dé su conformidad a la organización de un número determinado de divisiones.

A este respecto, Lodge sugirió que Europa debería poner en pie de guerra a tres soldados por cada norteamericano que sea enviado al Viejo Continente.

El senador añadió que Estados Unidos tiene ahora el proyecto de contar con 18 divisiones, para el 30 de junio de 1951.

Esto constituirá un aumento de 200.000 hombres en las Fuerzas Armadas.

Expresó que con la actual legislación sobre reclutamiento no podrá alcanzarse esto, ni el objetivo del Presidente Truman de elevar las Fuerzas Armadas a un total de tres millones de hombres.

Declaró: "El Congreso no debería poner término a este período legislativo sin que antes haya cumplido con su papel. Esta es nuestra oportunidad para impedir la guerra mundial y para organizar una paz durable. El tiempo apremia y está transcurriendo rápidamente".

Los líderes del Congreso tienen el proyecto de declarar en receso las sesiones del Parlamento el 16 de septiembre, con la salvedad que sea convocado, en caso que surja alguna emergencia, antes de terminar el año.

WASHINGTON AMENAZADO POR ATAQUES ATOMICOS

WASHINGTON 8. (U. P.)—Brien Mc Mahon, presidente de la Comisión de Energía Atómica del Congreso, dijo que la posesión de la bomba atómica por Rusia, es una creciente amenaza a la capital de Estados Unidos.

Conjuntamente con el administrador general de los servicios, Jesse Larsen, declaró ante la Comisión de Asignaciones del Senado, apoyando la petición del Presidente Truman por 139 millones de dólares, para comenzar la descentralización del Gobierno Federal del Washington metropolitano.

Mc Mahon dijo que una sola bomba podía destruir el centro del Gobierno.

ES NECESARIA LA AYUDA DE ALEMANIA OCCIDENTAL PARA DEFENSA DE EUROPA

PARIS, 8.— (UP).—(Por Joseph Grigg).— Francia comenzó hoy a colocarse a la cabeza de las gestiones para incluir a su enemiga tradicional, Alemania, en el frente anticomunista de la guerra en frío.

El Ministro de Relaciones Exteriores francés, Robert Schuman, saldrá de aquí el domingo para participar en las reuniones del Pacto del Atlántico, que tendrán lugar en Nueva York y llevará consigo instrucciones que, hace un año, el Gobierno francés ni siquiera hubiera discutido:

Esas instrucciones son:

1.—Aceptar un aumento en la producción siderúrgica alemana sobre el actual máximo de 11.000.000 de toneladas, que permitiría que el acero alemán sea utilizado en el rearme occidental.

2.—Abogar por la producción de camiones, maquinarias y otros artículos industriales de las fábricas alemanas, para que sean utilizados en el rearme.

3.—Aceptar un aumento en la fuerza policial de Alemania Occidental, de 30.000 hombres.

4.—Permitir al Gobierno de Bonn que establezca una oficina de Relaciones Exteriores y que conduzca su política internacional bajo la supervisión y posible veto de los Altos Comisarios Aliados.

La razón de este cambio de actitud de Francia hacia su vecina, que la ha invadido tres veces, en un período de 80 años, puede encontrarse en una realidad fundamental.

Francia, conjuntamente con otras democracias occidentales europeas, se han encontrado de súbito virtualmente indefensas ante la amenaza de una tercera guerra mundial, y su Gobierno está ahora convencido que es esencial para su seguridad el establecer un Estado alemán fuerte entre ella y la Cortina de Hierro.

El Gobierno francés aún se resiste a aceptar la idea del rearme de Alemania o de crear un nuevo ejército alemán; pero está convencido que es necesaria la contribución alemana al sistema de defensa del Norte del Atlántico.

Francia ha andado un largo trecho desde 1945. Un año antes de terminar la guerra europea, Francia continuaba pidiendo que Alemania fuera dividida en Estados independientes y federados.

Sostenía que el Rhur debía estar separado de Alemania y que se diera autonomía al Rhur dentro de la Federación alemana.

Aun en la conferencia de las Cuatro Grandes Potencias en Moscú, en marzo de 1947, los franceses abogaron con insistencia por que Alemania fuera obligada a exportar la mayor parte de su producción de carbón a Francia, Bélgica y a otros países de Europa Occidental.

Sugirieron entonces que sólo se permitiera a Alemania que utilizara el propio carbón para las industrias ligeras. Durante otros dos años, Francia ha continuado batiéndose en retirada y ofreciendo resistencia a que se permitiera a Alemania para que aumentara su producción.

La gran oposición francesa, inspirada en el temor que Alemania volviera a transformarse en un Estado centralizado, fué vencida realmente el comienzo de este año, después de una conferencia personal con el Canciller de Alemania, Konrad Adenauer, cuando el Ministro de Relaciones Exteriores francés, Robert Schuman anunció su plan de fusionar la producción de carbón y acero de los dos países.

Desde entonces el Gobierno francés, presicnado por la crisis mundial, ha ido haciendo más estrecho el acercamiento entre ambas naciones, y hasta el general Charles De Gaulle, que había sido el más inveterado de los enemigos de Alemania, hoy reconoce y apoya tal entendimiento.

POR COMUNISTA FUE DETENIDO EN EE. UU. CIENTIFICO CHINO

LOS ANGELES, 8. (U. P.) — Fué detenido por comunista el doctor Hsue Shen Thien, hombre de ciencia chino, especialista en cuestiones aeronáuticas del Instituto de Tecnología de California.

El mes pasado, los agentes federales se incautaron de ocho cajones que contenían documentos científicos pertenecientes a Hsue Hshen Thien, cuando éste se disponía a partir para la China comunista.

El servicio de inmigración reveló que Thien, que dirige el Centro Daniel and Florence Guggenheim, de propulsión a chorro, del Instituto de Tecnología de California, ha quedado detenido en su residencia de Altadena, California.

La detención ocurrió después que las autoridades estudiaron el contenido de ocho cajones que estaban llenos de material científico "clasificado y no clasificado". Las autoridades dijeron que Tsien había despachado los cajones vía Hong Kong, para que le fueran entregados en Shanghai, cuando iba a emprender el regreso a su patria.

Rechazada propuesta sobre labor realizada durante su boicot

LAKE SUCCESS, 8. (U. P.)— El Consejo de Seguridad, reunido en sesión a puertas cerradas, rechazó en principio la propuesta rusa de que se excluyera del informe anual de dicho organismo a la Asamblea General, toda referencia a sus actividades durante el período del 13 de enero al 15 de julio, período en que los rusos boicotearon a las Naciones Unidas y se inició la agresión coreana.

El rechazo fué por 10 votos contra 1, y el delegado soviético, Jacob Malik, no formuló objeción alguna al dictamen del presidente del Consejo, Sir Gladwyn Jebb, de Gran Bretaña, de que la propuesta rusa había sido legalmente rechazada.

Aunque Malik no recurrió al veto en esta oportunidad, hizo notar, al terminar la sesión, que todavía falta votar la aprobación del informe total; pero aunque la mayoría de los once miembros del Consejo opina que el informe es una cuestión de procedimiento no sujeta a veto, el delegado ruso indicó que puede recurrir al "doble veto" para impedir la aprobación del informe. Eso significaría que primero Malik vetaría el informe y luego vetaría la ponencia que se declara que el asunto está sujeto a veto.

Malik sostuvo que como Rusia se había retirado del Consejo el 13 de enero, por la negativa de éste a hacer retirar al representante de China nacionalista, las labores de ese organismo desde esa fecha, hasta su regreso, el 1.o de agosto, eran ilegales y, por lo tanto, no podían ser mencionados en el informe.

El delegado norteamericano Ernest Gross preguntó cómo podría tomarse la decisión de ilegal, según el criterio ruso, si hoy estaba presente el delegado nacionalista chino. Malik le respondió: "Eso no tiene relación alguna con el asunto en juego".

Jebb intervino para afirmar que existía relación, puesto que el representante nacionalista chino, Tingfu Tsiang, y Malik, estaban sentados a la mesa del Consejo.

Malik se opuso a la propuesta de Gross, de que en el informe del Consejo se incluyera el capítulo sobre la guerra en Corea, constituído por acta de todas las reuniones del Consejo, desde el 25 de junio en adelante. No se tomó decisión alguna sobre dicha ponencia.

El Consejo decidió celebrar sesión a puertas cerradas el martes, para seguir considerando el informe.

PROGRAMA DE AYUDA T... LA NU DIRIGIRA H. KE...

LAKE SUCCESS, 8.— (UP).— El Secreta... Lie anunció la designación del doctor Hugh L... side, de Canadá, como titular para la dire... técnica de las Naciones Unidas.

Keenleyside, ex Viceministro de Recurso... mento del Canadá y Comisario de los Terr... dirigirá la oficina a la que se ha encomenda... programa de ayuda técnica que estuvo hasta... cargo del Departamento de Asuntos Económi...

David K. Owen, de Gran Bretaña, Secre... junto, encargado de los asuntos económicos, co... sidente de la Junta de Ayuda Técnica, la que... bores de las Naciones Unidas y sus organismo... acuerdo con el programa ampliado de ayuda...

Este programa, paralelo al de Estados Un... países poco desarrollados, fué aprobado por la... General, siguiendo la orientación del Programa... esbozado por el Presidente Truman en su di... posesión en enero de 1949.

Keenleyside se encargará de los program... la Asamblea para asesorar en los servicios de... instruir en la administración pública y ayudar... desarrollados. Este programa comprende la co... siones de ayuda técnica, facilitar la ayuda a... becas, organizar conferencias para el intercam... tos, institutos de instrucción y centros de adi...

En marzo de 1950 el doctor Keenleyside... Trygve Lie como jefe de la misión de ayuda t...

Ex Contador de Impuestos Internos

Contador General de Estado, atiende todo trabajo contable y tributario. Ofertas al

TELEFONO N.o 53511

o personalmente en Avda. LA MARINA 1290 — SANTIAGO

BOTERIA "SAN AGUSTIN" MIRAFLORES 421

Calzado hecho a mano, para damas y caballeros. ESPECIALIDAD EN BOTAS DE MONTAR. TELEFONO 35171

RESTAURANT "GERTRUD" AGUSTINAS 654 - ALTOS — FONO 31563 — Ofrece almuerzo abundante, sano $ 34.— COMIDA A LA CARTA. Viandas a domicilio. Rebajas mensuales.

JOYAS

Compra-venta de brillantes, oro, platino, plata, boletos de empeño, relojes, objetos de porcelana. Pagamos los mejores precios. AHUMADA 161 DIAMANT CLUB FONO 86981

MUEBLES CONFORTABLES "PRAGA" MERCED 631 - FONO 30117

Gran exposición de toda clase de muebles confortables, comedores de estilo y muebles sueltos. Compostura transformaciones fundas, etc. Precios sumamente bajos Créditos. Visítenos sin compromiso alguno.

CALZADO CREDITOS DAMAS, CABALLEROS Y NIÑOS CARTERAS CREDITOS Cada a un valor de 30 cuotas SAN DIEGO 1889

ARTICULOS PARA REGALOS

Cerámica. Loza. Plaqué. Cristalería, Cuchillería nacional e importada. DEPOSITO DE FABRICA CREDITOS CASA SONER SAN DIEGO 834

Muebles DUCAL Créditos A PRAT 407 ESQ. CONCON

"EN VIAJE"

Está en circulación "EN VIAJE" de septiembre.

Entre otras novedades del sumario, trae: La infancia de Bernardo O'Higgins; Los átomos, soles en miniatura; LAS PIERNAS MAS LINDAS DEL MUNDO; El hombre americano; varias páginas sobre Talca, teatros, deportes, etcétera.

En venta en los quioscos, Estaciones y Oficina de Informaciones de los FF. CC. del Estado.

PRECIO $ 7.—

Camisas finas

Blancas, crema, perla y escocesas . . $ 298.-

En popelina listada . . . . . $ 265.-

¡UN REGALO PREFERIDO!

FCA. DE CAMISAS KASSIS SAN ANTONIO 396

HOSPITAL DE CARABINEROS

Llámase a concurso para llenar una plaza vacante de Kinesióloga grado 14.o.

Bases y antecedentes, en la Dirección del Hospital.

Los antecedentes se recibirán hasta el día 21 del presente, a las 10 horas.

LA DIRECCION.

Ayuda a Eliminar las Mucosidades del Asma

He aquí una buena noticia para Usted o para alguno de sus amigos que padezcan de Asma. Los víctimas del Asma se ahogan, se sofocan queriendo respirar y con frecuencia se quedan sin dormir en cama. Cuando se logra eliminar las mucosidades del aparato respiratorio, pueden respirar libremente y dormir bien. Y ahora, gracias a una medicina llamada Menaco, muchas víctimas del Asma están descubriendo que es fácil combatir con rapidez los ataques de Asma. Menaco hace su efecto directamente sobre las mucosidades del aparato respiratorio, adelgazándolas y haciendo que puedan fluir de tal manera que pueden ser eliminadas y las personas entonces pueden gozar de mayor libertad al respirar. Menaco es fácil de tomarse. Viene en pastillas que no tienen sabor y está siendo importado a Chile por la mayoría de las boticas. Por tanto, aprovéchese usted de esta buena noticia y compre Menaco hoy mismo en su farmacia favorita, para que vea personalmente la rapidez con que Menaco ayuda a combatir el ahogo y la sofocación del Asma. Pídalo hoy mismo en su farmacia.

Menaco

Cada Pastilla contiene Ext. Lobelia, Yodure de Potasio, M.R.

CALAMINA HIDRAULICA

Señor Constructor:

sinvierta y economice dinero, empleando en sus construcciones "CALAMINA HIDRAULICA", el mejor, más resistente y durable techo de cartón, fabricado en Chile.

Especial para casas de emergencia, campamentos de costa, cordillera, galpones y gallineros.

CALLE LOS MUERMOS N.o 44 (Barrio Pila) FONO 83464 — CASILLA 948

Intestinol

ESPECIALMENTE INDICADO EN LA CONSTIPACION CRONICA

LABORATORIO GEKA

A BASE DE AGAR, BILIS Y DUODENO

FABRICA de LAMPARAS LUMEN OSCAR PUPKIN

Créditos

IRARRAZAVAL 2542 ESQ. P. DE VALDIVIA

Lámparas de Cristal OPERA

CREDITOS

RECIBIMOS SU LAMPARA ANTIGUA EN PARTE DE PAGO

SAN DIEGO 458 · FONO 60885

NOVIOS

PARTES DE MATRIMONIO FINA CARTULINA $ 195.— CIENTO

IMPRENTA Y LIBRERIA ORDOÑEZ CRUCERO DE LA GALERIA ALESSANDRI 16

PARA HECHURAS y composturas finas, en Fieltros, Brisa y Panamá, la CLINICA DE SOMBREROS ¡NADA MAS! MAC-IVER 579 — FONO 35106

CAJA DE LA HABITACION

SERVICIO DE BIENESTAR

Se solicitan propuestas para la concesión del Casino, las que se abrirán el 26 del presente a las 4 P. M. en la Oficina del Secretario General, en Arturo Prat N.o 48, piso 3.o.

BASES: Consultarlas de 3 a 4 P. M. en la Secretaría General.

VICEPRESIDENTE

A LAS PERSONAS

A las personas que durante esta época del año sufren las molestias de la tos persistente o bronquitis, les será útil solicitar en las farmacias las Pastillas Liptus, medicina contra la tos que fluidifica las acumulaciones espesas de la garganta y cuyo precio es de $ 20.— la caja con 48 pastillas Liptus. Poseen sabor a eucaliptus las Pastillas Liptus y combaten con eficacia la tos y bronquitis de niños y adultos.

EXPOSICION DE TALCA

OFICIAL DE 1950, POR DECRETO N.o 1.164 DEL MINISTERIO DE AGRICULTURA

Se efectuará los días 19 al 22 de octubre próximo.

Las inscripciones se reciben hasta el 30 de septiembre.

Para solicitar inscripciones, dirigirse a Casilla 517, Talca.

Se ruega solicitar con la debida oportunidad los locales para Stands.

ASOCIACION AGRICOLA CENTRAL.

SASTRERIA GINEBRA

Desde el lunes atenderá en

ESTADO 260 — 2.d PISO

y sigue su gran liquidación de la

SECCION CAMISERIA Y CONFECCION

...ifícil situación en frente septentrional de Corea

...CTICA DE INFILTRACION EN LA GUERRA DE COREA

NOTA DE LA REDACCION.—El corresponsal de la United Press, Robert Bennyhoff, destacado en el sector norte del frente coreano, explica en el siguiente despacho, algunos detalles de la lucha en aquella zona y la importancia de la misma.

...L SECTOR NORTE DEL FRENTE COREANO, 8.—(UP) ...Robert Bennyhoff).—Las batallas que se libran en el sec... oriental del frente de la NU tienen lugar en un valle ...extiende hacia el sur, hasta el puerto de Pusan, y el ...comunista es bien sencillo: avanzar hasta esa base vital ...fuerzas aliadas en Corea.

...ación de Kyongju se encuentra en el camino que de... ...r los rojos, y actualmente es un importante centro de... ...de las fuerzas norteamericanas y surcoreanas.

...explica la tenacidad con que las tropas aliadas defien... ...accesos. Pero, lo que continúa haciendo muy difícil la ...en esta zona es la misma táctica que han estado poniendo ...prácticas los comunistas, con tan buenos resultados para ...desde el comienzo de las hostilidades: las tácticas de in... ...en las cuales los norcoreanos se muestran como me... ...estrategas.

...comunistas, en pequeños grupos, ascienden a las montañas ...se deslizan por los senderos que parecen intransita... ...cuidados así realizar ataques sorprensivos contra las fuer... ...rojas.

...estas batallas, los rojos han recurrido a esas tácticas en ...lina y montañas que se elevan a ambos lados del valle ...extiende entre Angangni y Kyongju.

...comunistas, con algunos medios primitivos de transporte, ...problemas que son difíciles para los norteamericanos. ...ejemplo, se ha dicho que los norcoreanos están utilizando ...tiradas por bueyes para el transporte de las piezas de ...municiones y abastecimientos. Pero, lo cierto es, que ...carretas pueden pasar por muchos senderos de las monta... ...son intransitibles para los camiones y otros vehículos ...

...informado que la principal concentración de fuerzas ...las en esta zona se encuentra al oeste de Angangni. ...estas posiciones, los rojos podrían atacar hacia el sur, a lo ...todo el valle, y los oficiales norteamericanos están to... ...acuerdo en que es necesario impedir el avance comunis... ...dicho valle, ya que Pusán es un puerto demasiado im...

Fuerzas norcoreanas han roto defensas en más de 40 kilómetros

TOKIO, sábado 9. (U. P.)—(Por ERNEST HOBERECHT).—Las puntas de lanza de tres Divisiones comunistas, encabezadas por tanques, que atacaron a cubierto de la lluvia, hicieron retroceder el viernes la línea de defensa septentrional, de las fuerzas de la NU, en el frente coreano.

Las tropas surcoreanas se replegaron en tres sectores del extenso frente de 40 kilómetros que corre de Pohang a Yongchon y al caer la noche del viernes, los comunistas estaban poniendo en peligro a las unidades de la NU que defienden el aeródromo de Pohang y el vital empalme carretero de Yongchon.

El comunicado de medianoche, expedido por el Cuartel del General Mac Arthur, informó que las fuerzas de la NU seguían reteniendo a Yongchon, y estaban efectuando algunos avances en el frente noroccidental.

El corresponsal de la United Press, Robert Benyhoff, en un despacho enviado desde Kyongju, a 27 kilómetros al sur de Pohang, informó acerca de los repliegues de los surcoreanos, y dijo que tal retirada había dejado expuestos los flancos de las fuerzas de la NU, a la derecha e izquierda.

Bennyhoff no informó hasta donde había llegado el repliegue entre las montañas y arrozales, al norte de Kyongju, pero, al parecer los comunistas habrían llegado a cuatro o cinco kilómetros de la ciudad, y a sólo 80 de Pusan, sobre la carretera que conduce directamente a esa importante base de abastecimiento de la NU.

Las lluvias torrenciales paralizaron prácticamente las operaciones aéreas de la NU, lo que dió a los rojos una excelente oportunidad para reforzar y reorganizar sus fuerzas en torno al perímetro de defensa de 160 kilómetros.

ATAQUES A TAEGU

Los oficiales norteamericanos esperan otros violentos ataques contra Taegu, en el norte, y en la zona de Masan, en el extremo meridional de la línea defensiva aliada.

Al comentar la situación, dijeron que "los próximos dos días serán críticos". En Masan el Gobierno de la República de Corea, Meridional, comenzó a evacuar a 30.000 habitantes de esa ciudad portuaria, con el propósito de desbaratar las actividades de un pequeño grupo de comunistas que lograron infiltrarse en la ciudad.

Los evacuados son llevados por tren hacia la retaguardia entre Masan y Pusan. El frente entre Yongchin y Pohang, oscilaba, sin tener una línea estable.

El corresponsal de la United Press, Robert Vermillion, que se halla en el frente septentrional informó que la 8.a División surcoreana retenía el viernes a Yongchon, en una forma precaria, pues los tanques e infantería comunista se hallaban a escasa distancia de la ciudad, por el norte, sudeste y el sur.

El viernes en la tarde, tres tanques y un batallón rojos mantuvieron cerrado el tránsito aliado por la carretera entre Yongchon y Kyongju. En el extremo oriental de la línea, en donde ésta baja hasta Angangni, para subir luego hasta incluir el aeródromo, se hallan en grave peligro de ser copados y aislados, con las espaldas hacia el mar del Japón.

La 15.a División comunista, constituída por tropas bien adiestradas, se dirige hacia el este, para unirse a la 12.a y 5.a Divisiones norcoreanas en la ofensiva emprendida contra Kyongju.

El peligro para el aeródromo se planteó cuando dos batallones rojos introdujeron una cuña entre las Divisiones surcoreanas "Capitol", situada a 10 kilómetros al noroeste de Kyongju y la 3.a que defiende el aeródromo.

Los aviones caza no utilizan ese aeródromo desde la embestida anterior comunista a través de Pohang, hace cuatro semanas. En cambio, siguen aterrizando en él las misiones de emergencia, los aviones de carga y de reconocimiento.

Los comunistas, a lo largo del río Naktong, realizaron varios ataques de una relativa intensidad, en el curso de los cuales destruyeron los puestos de observación de la 2.a División norteamericana, cerca de Hyongpung, 22 kilómetros al sudoeste de Taegú.

Debido a la lluvia, las únicas actividades aéreas estuvieron a cargo de las superfortalezas B.29 que volaron por el segundo día consecutivo y atacaron el importante centro ferroviario y de industria química comunista de Sonjin.

El Mayor General Emmett O'nnell, Jefe del Comando de Bombardeo de la Fuerza Aérea norteamericana en el Extremo Oriente, informó que el 75 o|o de los objetivos señalados a sus aviones B-29 habían sido destruídos.

SITUACION PELIGROSA

KYONGJU, Corea, sábado 9. (U. P.)— Bajo la lluvia, las tropas de la Vigésima División norteamericana están avanzando por los fangosos cerros en un lento movimiento para cerrar la brecha de diez kilómetros abierta por los comunistas en la línea de las Naciones Unidas, entre Kyongju y Yongchon. Los norteamericanos y sudcoreanos están obligando gradualmente a los comunistas a replegarse por la brecha creada por su peligrosa irrupción a través de la línea aliada al sur de Pohang.

Un comandante de la fuerza de operaciones norteamericana, declaró, "no temo en estos precisos momentos otra ruptura de la línea". Por su parte, el General que manda las tropas norteamericanas y sudcoreanas en esta zona, afirmó que no considera muy peligrosa la actual situación, pero admitió que podía agravarse rápidamente. Añadió "por el momento no estoy preocupado, sino disgustado".

Debido a la rapidez con que retroceden o adelantan las líneas aliadas los avances de hasta ocho kilómetros hechos por otras fuerzas de la Vigésimacuarta División no han eliminado el peligro planteado por la presencia de bandas de guerrilleros comunistas en las cercanías de Kyongjú.

Esta mañana los norteamericanos apresaron a doce comunistas al noroeste de Kyongjú. Los prisioneros dijeron pertenecer a la Duodécima División norcoreana, añadiendo que sus efectivos han sido diezmados por los aviones y la artillería norteamericanos.

AVION ARROJO BOMBAS SOBRE BARCO JAPONES

TOKIO, 8.— (UP).— La agencia noticiosa Kyodo, dijo que un avión cuadrimotor de nacionalidad no identificado, dejó caer bombas cerca de un barco guardacosta nipón, en el Mar del Japón, a unas cuatro millas al sudoeste de la costa de Honshu.

La Junta de Seguridad Marítima dijo que el barco, de 81 toneladas, no resultó dañado.

El avión desapareció en dirección al sudeste.

EFICACES ATAQUES DE LA AVIACION A OBJETIVOS DE COREA

CON LA VIGESIMA FUERZA AEREA EN COREA, 8. (U. P.)—El comandante del Comando de Bombardeo de la Fuerza Aérea norteamericana del Lejano Oriente, dijo que el 75 por ciento de los blancos asignados a sus Superfortalezas B-29, en la Corea del Norte, han sido destruídos.

El comandante mayor general Emmet O'Donnell, llegó al Cuartel General de la Quinta Fuerza Aérea, para conferenciar con el vicecomandante, brigadier general Edwin J. Timberlake, Jr., sobre la posibilidad de que los aviones de O'Donnell puedan cooperar en ataques tácticos al sur del paralelo 38.

Los aviones de O'Donnell han concentrado sus ataques de preferencia sobre grandes blancos industriales y patios de reparaciones.

ACTITUD RACIAL ESTA PERJUDICANDO A BANCO DE SANGRE PARA COREA

LAKE SUCCESS, 8.—(UP).—La creación de un banco de sangre de las Naciones Unidas para su empleo en la guerra coreana, se ha visto obstaculizado por la política de la Cruz Roja norteamericana, de indicar el origen racial de los donantes de sangre.

El comité especial de las Naciones Unidas para ese propósito objetó la aceptación de las donaciones de sangre separadas por raza, sobre la base de que tal designación era contraria a la Carta de las Naciones Unidas, y a las pruebas científicas de que toda sangre humana es la misma.

Se dijo que la Cruz Roja había ofrecido limitar las anotaciones raciales a tarjetas cifradas separadas, pero esa sugestión también fué rechazada.

Un funcionario de la Cruz Roja dijo que se esperaba que este impasse se solucionase en los próximos días.

SE DISPUSO LA EVACUACION DE PUERTO DE MASAN

EN EL FRENTE DE MASAN, 8 (UP).— (Por Gene Symons).—El Gobierno surcoreano comenzó el viernes la evacuación de los 30.000 habitantes de este puerto de Masan, para facilitar la tarea de hacer frente a las actividades de un pequeño grupo de norcoreanos que se ha infiltrado en la citada ciudad.

La evacuación comenzó el viernes, con 1.000 personas, de un total de 75.000 habitantes. Toda la población tendrá que someterse a un interrogatorio, y será evacuado todo aquel cuya presencia no sea esencial.

Alrededor de 50 ó 100 norcoreanos se han infiltrado en esta zona, aunque hasta ahora sólo han hecho poco daño material, excepto la voladura de una alcantarilla. Un buen número de comunistas ha sido capturado, mientras comenzaba a ser evacuadas las primeras personas, en trenes y barcos hacia la retaguardia, entre Masan y Pusan.

Todos los refugiados quedarán al cuidado de la República de Corea meridional.

Se notificó, con la debida anticipación, a todos los que serán evacuados, para que se prepararan a salir. Las mujeres y niños han podido llevar ropa y comestibles, pero no así los utensilios domésticos y aquellos objetos pesados, que han debido quedar en la ciudad.

COMUNICADO DEL CUARTEL GENERAL DE MAC ARTHUR

TOKIO, sábado 9.— (UP.)—El siguiente es el texto del comunicado expedido a la 1.45 A. M. de hoy por el Cuartel General de Mac Arthur:

—En el sector de la división 25 hubo una calma relativa en las actividades del enemigo durante el día. Una unidad de la segunda división que ha estado bajo un ataque del enemigo en pequeña escala desde ayer, continúa manteniendo sus posiciones.

En la línea de la primera división de caballería no ha habido contacto con el enemigo en el día, con excepción de un contraataque enemigo contra una de las unidades, en las primeras horas del día.

Aunque continúa la presión del enemigo en el sector del segundo cuerpo de las fuerzas sudcoreanas, el ataque del enemigo anunciado ayer ha disminuído en intensidad y las líneas del frente permanecen intactas. Las fuerzas de las Naciones Unidas en esta zona siguen manteniendo en su poder a Yongchon.

Fuerzas amigas en el sector nordoriental prosiguen su avance ante una leve resistencia del enemigo.

Bajaron bonos chilenos en Mercado de Londres

LONDRES 8. (U. P.)— Los bonos chilenos bajaron 1 1|8 libras esterlinas, hoy en el Mercado de Valores, después del alza experimentada por las nuevas reglamentaciones del Banco de Inglaterra, y los que operaron para obtener ganancias realizaron transacciones a razón de 41 libras.

CLUB DE LA UNION

☆

JUNTA GENERAL ORDINARIA

☆

En conformidad al Art. 12 de los Estatutos, se cita a los señores socios a junta general ordinaria para el lunes 11 del presente, a las 19 horas, a fin de dar cuenta de la Memoria y Balance anual.

EL DIRECTORIO

...N EN ERUPCION ...LCAN FILIPINO

...A A. (U. P.)— Una mu... ...muerta y otras heridas, ...en erupción el volcán ...la isla de Camiguin, en... ...cenizas calientes sobre una ...

...an, que se encuentra a ...metros al sudeste de esta ...estaba inactivo desde ha... ...años.

...autoridades dijeron que un ...de cierta intensidad ha... ...la zona, probablemente ...la erupción.

MIL INFANTES DE HOLANDA IRAN A LUCHAR EN COREA

LAKE SUCCESS, 8. (U. P.)—Holanda informó oficialmente a las Naciones Unidas que enviará una fuerza de infantería de alrededor de mil hombres a luchar contra los invasores comunistas en Corea.

El delegado permanente de Holanda en la NU, Daniel Von Ballusek, comunicó la decisión de su Gobierno al Secretario General de la NU, Trygve Lie.

El mensaje decía que, además de las fuerzas navales holandesas enviadas previamente, el Gobierno de Holanda ha decidido ofrecer una "unidad militar formada por lo menos por dos y posiblemente tres compañías de infantería completamente equipadas".

Un funcionario de la delegación holandesa calculó que la fuerza estará formada por alrededor de mil hombres.

El mensaje a Lie agregaba que la fuerza de infantería holandesa estaría preparada para partir hacia el frente de combate "en un futuro muy cercano".

...Solmar

...LIDAD DE CALIDAD

...VOS MODELOS DE

...MAVERA

Para señoras y caballeros

...ARRAZAVAL 2546

...DE PEDRO DE VALDIVIA

...BBC de Londres

Transmite diariamente en Castellano para America Latina de 18,00 a 23,45 hora chilena.

BOLETINES NOTICIOSOS diariamente a las 18,10 • 19,00 • 20,00 • 22,00 y 23,21 horas.

MUSICA, CHARLAS, RADIOTEATRO, COMENTARIOS y DEPORTES

EN LAS ONDAS DE

...metros, de 18 a 21.00 (hora chilena)
...metros, de 18 a 23.45 (hora chilena)
...metros, de 21 a 23.00 (hora chilena)

PRESENTA

...RTIEMBRE

...INGO 10 a las 20.15—La Orquesta Sinfónica de la BBC bajo la dirección de Sir Malcolm Sargent, ejecuta Sinfonía N.o 88 en Sol, de Haydn, y la N.o 7 en Do, de Sibelius.

...ES 11 a las 20.15—Charla de Richmond Postgate, sobre los programas de televisión de la BBC, para los niños.

...RTES 12 a las 18.30—Nuevo programa en homenaje a Bach. El nuevo Conjunto Londinense de Cuerdas interpreta, de este compositor, Concerto en Mi para violín y cuerdas y el Tercero de los Conciertos Brandeburgueses en Sol, escrito sólo para cuerdas. Se repite el Viernes 15, a las 20.30

...RTES 12 a las 21.—"La batalla del Atlántico". Notable dramatización de la batalla comenzada el 3 de Septiembre de 1939, la que ha sido compuesta exclusivamente en documentos oficiales de los Almirantazgos británico y alemán. Se repite el Jueves 14 a las 18.30.

...ADO 16 a las 21.—Programa en homenaje al Día Nacional de México. Dramatización basada en un bosquejo histórico de la vida y muerte del último de los emperadores aztecas, "Guauthtémoc".

...INGO 17 a las 20.15—La Orquesta Sinfónica de la BBC, conducida por Sir Malcolm Sargent, interpreta de Beethoven, Obertura Coriolan y Sinfonía N.o 4 en Si bemol mayor.

...ES 18 a las 21.—"UNIVERSIDAD DE CHILE". Programa en homenaje al Día Nacional de Chile, según libreto escrito por Pedro de la Barra.

...RTES 19 a las 21.—"Cantos de Paz". Programa de coros, instrumentos nacionales y danzas internacionales presentadas en el concurso de Llangollen, Gales. Se repite el Jueves 21, a las 18.30.

...COLES 20 a las 21.—"Un buen negocio". Simpática obrita de radioteatro, original de Anthony Gilbert. Se repite el Sábado 23, a la misma hora.

...ra mayores detalles de los programas ...igirse a la — BBC — Casilla 148-D Santiago

CALCETINES

Cómprelos directamente en la Fábrica y ahorrará dinero

20 AÑOS DE PRESTIGIO

que el público inteligente ha sabido aprovechar

BELLAVISTA 0503 — FONO 67278

Autobuses, micros y tranvías N.o 9, lo dejan en la puerta.
CALCETINES, colores firmes, garantidos: $ 11 — 12 — 14 16 — 18 — 20 — 22 — 24 — 28 y 30 el par.
VENTA MINIMA, una docena.
PAÑUELOS PARA HOMBRES, cada uno: $ 14 — 20 — 24 28 — 30 — 35 y 40. Camisetas para hombres, surtido completo. Bonitas corbatas.

SABADO TENEMOS ABIERTO HASTA LAS 6 DE LA TARDE

NO SE OLVIDE UD.

— BELLAVISTA 0503 —

DEL CATRE A LA OLLA LIQUIDA COSTOYA

VASO para cerveza, grueso, SIGA SU AGOSTO a **$ 6.—**

VASO chop, grueso, SIGA SU AGOSTO a **$ 15.—**

BOTELLA con mango, 1|2 litro, SIGA SU AGOSTO a **$ 26.—**

COPA para helados, SIGA SU AGOSTO a **$ 7.40**

VASO de vidrio garza, SIGA SU AGOSTO a **$ 13.80**

JARROS vidrio de 5 litros a $ 59,20, de 2 litros a 29,20, y de 1 1|2 litro, a $ 24,70; de 1 litro a $ 20 y de 1|2 litro, SIGA SU AGOSTO a **$ 15.60**

VASOS para cerveza, a $ 4.70, para agua $ 4.80, para vino a $ 4, para cóctel a $ 3.80, para oporto $ 4, y para licor, SIGA SU AGOSTO a **$ 3.20**

VASO chichero de 3|4 litro, a $ 9 40 y de 1|2 litro, SIGA SU AGOSTO a **$ 8.—**

VASOS pie cuadrado, para cerveza a $ 15, para agua a $ 10, para vino a $ 6, para oporto, a $ 5.80 y para licor, SIGA SU AGOSTO a **$ 5.—**

PONCHERA tallada, compuesta de 13 piezas, SIGA SU AGOSTO a **$ 290.—**

CUCHILLO mesa, mango, aluminio, SIGA SU AGOSTO a **$ 14.80**

CUCHARA y tenedor mesa, plaqué fino, MADEMSA, a $ 30.80. Cuchara y tenedor postre a $ 23.80, y cuchara té SIGA SU AGOSTO a **$ 13.80**

CUCHILLO acero español para mesa, a $ 22, y para postre, SIGA SU AGOSTO a **$ 20.—**

CUCHILLO para cocina, mango madera, SIGA SU AGOSTO a **$ 6.80**

JUEGO cuchillería, de 24 piezas, con estuche, SIGA SU AGOSTO a **$ 580.—**

JUEGO lavatorio fierro enlozado, color, con recipiente asa de mimbre, SIGA SU AGOSTO a **$ 630.—**

TAZA con platillo, blanca lisa, para té, SIGA SU AGOSTO a **$ 17.40**

ASADERAS fierro enlozado, SIGA SU AGOSTO a **$ 30.80**

ESCOBILLAS para la ropa, de crin, SIGA SU AGOSTO a **$ 26.80**

PLUMEROS para el aseo, SIGA SU AGOSTO a **$ 27.—**

CERA para pisos marca COPEC, caja grande, SIGA SU AGOSTO a **$ 24.80**

TOSTADOR para pan, SIGA SU AGOSTO a **$ 11.80**

JARRO de vidrio, para agua, SIGA SU AGOSTO a **$ 15.40**

EXPRIMIDOR para jugo, SIGA SU AGOSTO a **$ 8.80**

JUEGO de loza para cocina, 15 piezas, SIGA SU AGOSTO a **$ 490.—**

JUEGO de 5 cacerolas aluminio, SIGA SU AGOSTO a **$ 248.—**

CUCHARA y tenedor alpaca garantida, hechos en Chile, con material IMPORTADO, de mesa, a $ 36; cuchara y tenedor postre, a $ 29.60; cuchillo y tenedor pescado, a $ 36 c|u.; cuchara refresco a $ 29.60; cuchara helado a $ 17; cuchara té, a $ 17; cuchara café, SIGA SU AGOSTO a **$ 12.—**

BOTELLA para velador, SIGA SU AGOSTO a **$ 26.—**

TRAMPAS para lauchas SIGA SU AGOSTO a **$ 4.40**

SARTEN de aluminio, SIGA SU AGOSTO a **$ 19.80**

PAILAS para huevo, de aluminio, SIGA SU AGOSTO a **$ 14.80**

TETERAS para té, enlozadas 3|4 litro, SIGA SU AGOSTO a **$ 39.—**

JUEGO de cocina, de madera, 9 piezas, SIGA SU AGOSTO a **$ 110.—**

TRAMPAS para ratones grandes SIGA SU AGOSTO a **$ 9.—**

MORTERO de madera completo, SIGA SU AGOSTO a **$ 11.60**

JUEGO de loza para mesa, diferentes colores, compuesto de 78 piezas SIGA SU AGOSTO a **$ 2.180.—**

TAZAS para té, con platillo filete azul ancho loza Penco, SIGA SU AGOSTO a **$ 19.60**

TABLA para amasar, tamaño grande, SIGA SU AGOSTO a **$ 58.—**

BOTELLA para mesa, de vidrio, 1 litro, SIGA SU AGOSTO a **$ 14.80**

SALEROS dobles, de vidrio SIGA SU AGOSTO a **$ 4.60**

CENICERO de loza, decorado, SIGA SU AGOSTO a **$ 9.40**

CUCHILLO fino inoxidable, para mesa, a 39.80, y para postres, SIGA SU AGOSTO a **$ 38.80**

CUCHILLO mesa mango pesado, hoja gruesa, SIGA SU AGOSTO a **$ 18.80**

MAQUINA para moler carne, inglesa, SIGA SU AGOSTO a **$ 280.—**

COPAS para vino, talladas, a $ 4.20, y lisas SIGA SU AGOSTO a **$ 3.60**

FONDOS fierro enlozado, de 50 litros a $ 610; de 40 litros, a $ 548; de 30 litros a $ 489, y de 20 litros, SIGA SU AGOSTO a **$ 378.—**

JUEGO cubierto para ensalada, de madera, SIGA SU AGOSTO a **$ 10.—**

RALLADOR para queso SIGA SU AGOSTO a **$ 7.60**

MOLDES para flanes, de aluminio, SIGA SU AGOSTO a **$ 4.—**

PANERA de aluminio, SIGA SU AGOSTO a **$ 14.80**

CUCHARON de aluminio SIGA SU AGOSTO a **$ 15.80**

PALA basura SIGA SU AGOSTO a **$ 16.—**

JUEGO copas cristal sonoro Yungay, compuesto de 88 piezas, SIGA SU AGOSTO a **$ 2.980.—**

ESPONJAS para ollas, de acero, SIGA SU AGOSTO a **$ 1.40**

VIRUTILLA para pisos, el paquete, SIGA SU AGOSTO a **$ 3.80**

JUEGO refresco compuesto de 7 piezas, vasos con mango, SIGA SU AGOSTO a **$ 85.—**

PAÑOS para copas, con guarda color, SIGA SU AGOSTO a **$ 12.60**

GANCHOS madera, para ropa, SIGA SU AGOSTO a **$ 3.40**

COLCHON algodón gris una plaza, SIGA SU AGOSTO a **$ 469.—**

ALMOHADA algodón gris para una plaza, SIGA SU AGOSTO a **$ 59.—**

PAÑOS para pisos, pura lana, SIGA SU AGOSTO a **$ 20.60**

JUEGO mantel de té, cuatro servilletas, SIGA SU AGOSTO a **$ 35.—**

PORTA-ROLLO esmaltado blanco, SIGA SU AGOSTO a **$ 18.80**

FUNDAS bordadas, tocuyo, 1 plaza, SIGA SU AGOSTO a **$ 53.—**

PISO madera, baño, SIGA SU AGOSTO a **$ 25.—**

DELANTAL niñita, tiorado, con vuelos, de 1 a 3 años, SIGA SU AGOSTO a **$ 55.—**

CEPILLOS dientes, nylón importados, SIGA SU AGOSTO a **$ 17.—**

PEINETAS blancas, importadas, muy durables, SIGA SU AGOSTO a **$ 7.—**

SERVILLETAS mesa, damasco blanco, muy buena calidad, tamaño grande, SIGA SU AGOSTO a **$ 15.80**

PAÑUELOS para señoras estampados, diferentes colores, SIGA SU AGOSTO a **$ 4.—**

FRAZADAS para lana, muy abrigadoras, una plaza, SIGA SU AGOSTO a **$ 190.—**

COLCHAS tipo nido de abeja, colores surtidos, una plaza, SIGA SU AGOSTO a **$ 149.—**

CASA COSTOYA PUENTE 640 640

DESPACHAMOS A PROVINCIAS CONTRA REEMBOLSO CASILLA 464 · SABADO ABIERTO TODO EL DIA

Oscar Andrade se inscribió para la gran carr

Oscar Andrade, conocido como el "maestro", ratificó ayer su inscripción para el "Circuito General San Martín", que el Santiago Morning ha organizado para el día 24.

El concurso de Andrade robustecerá enormemente al equipo chileno, que afrontará la responsabilidad de enfrentar a los más connotados ases del automovilismo transandino, que vendrán encabezados por Oscar Alfredo Gálvez y Domingo Marimón.

En la prueba internacional, Andrade conducirá un Studebacker Commander, en el cual se trabaja activamente, a fin de dejarlo en condiciones extraordinarias.

Se esperaba en la secretaría de la carrera, la inscripción de un equipo de cinco corredores del Club Deportivo de la Universidad de Chile, pero hasta el momento no se ha formalizado tal anuncio. Lo mismo sucede con la Asociación de Volantes de Valparaíso, que había informado que presentar por dos pilotos.

Las inscripciones quedarán cerradas el prim y su valor es de $ 3.000 en fuerza libre y $ 1.00 Después del sábado se atenderá a los rezagado ves 21, con un recargo de 50 por ciento en inscripciones.

Para ver buen fútbol: Magallanes con la U

CONTINUARA DESARROLLANDOSE HOY EN LA TARDE EL TORNEO SABATINO

Esta tarde, en las canchas del Estadio Popular Santiago Morning, continuará desarrollándose el Campeonato Sabatino de Fútbol, en disputa del trofeo LA NACION, donado por la Casa El Estadio. En el mejor encuentro de hoy, se medirán los conjuntos del José Maiza y Sanitas. El programa completo es el siguiente:

CANCHA N.o 1.— 15 horas, Sanitas con José Maiza, segundos cuadros; 16 horas, Siam Di Tella con Undurraga, primeros equipos, y 17 horas, José Maiza con Sanitas, cuadros superiores. Director de turno, Fundición Ñuble.

CANCHA N.o 2.— Actuarán por la competencia oficial de la ADIP, los dos equipos del Contraloría General y Agua Potable, a las 15 horas.

CANCHA N.o 3.— 15 horas, Calchoc con Enrique Vanni, segundos equipos; 16 horas, Splendid con Parquet Kupfer, cuadros superiores, y 17 horas, Fundición Ñuble con Oscar Palacios, primeros equipos. Director de turno, Instituto Sanitas.

CANCHA N.o 4.— 15 horas, Undurraga con Siam Di Tella, segundos cuadros; 16 horas, Oscar Palacios con Fundición Ñuble, segundos equipos, y 17 horas, Calchoc con Enrique Vanni, cuadros superiores. Director de turno, delegado del José Maiza.

CANCHA N.o 5.— 15 horas, Parquet Küpfer con Splendid, segundos equipos; 16 horas, Geográfico Militar con Interamericano, segundos cuadros, y 17 horas, Interamericano con Geográfico Militar, primeros equipos. Director de turno, Mayon.

CANCHA N.o 6.— 15 horas, Mayon con Calita, segundos cuadros; 16 horas, Bodega Agencia Grahan con M. Velásquez, primeros equipos, y 17 horas, Calita con Mayon, cuadros superiores. Directores de turno, Undurraga y Daniel Blin.

HOY DEBUTARAN LOS MATARIFES DE RANCAGUA EN EL RING DEL "FAMAE"

En el gimnasio del Club Deportivo Famae se efectuará esta noche, a las 19 horas, la segunda rueda del Primer Campeonato de Box de Matarifes con la participación de numerosos aficionados que se inician en la práctica de este deporte.

La reunión de esta noche ha provocado mayor interés que la anterior, ya que ahora actuarán tres elementos muy capacitados como son Eladio Cañete, Miguel Quijada y José Ramírez, pugilistas que gozan de simpatías entre el público del barrio Matadero. Otro hecho que será motivo de atracción, es el debut de los pugilistas de Rancagua, elementos que vienen lo suficientemente preparados para librar con buen éxito sus primeros compromisos.

EL PROGRAMA

El programa completo de esta segunda rueda lo damos a conocer en seguida:

MOSCA: Manuel Oyarzún (Conchalí) con Raúl Valdés (Rancagua). Reserva: Eulogio Pérez (Puente Alto).

GALLO: Manuel Roa (Conchalí con Juan León (Puente Alto); Carlos Díaz (Puente Alto) con Guillermo Villanueva (Blanqueado), y Carlos Muñoz (Santiago) con Mario Silva (Blanqueado). Reservas: Francisco Ibarra (Puente Alto).

PLUMA: René Muñoz (Rancagua) con Juan Soto (Puente Alto); Eduardo Guerra (Santiago) con Exequiel Alcaíno (Blanqueado) y Raúl Cáceres (Puente Alto) con Carlos Rojas (Blanqueado).

LIVIANO: Raúl Rojas (Rancagua) con Juan Baeza (Santiago); Oscar González (Puente Alto) con Sergio Poblete (Blanqueado), y Evaristo Herrera (Santiago) con Jorge Fredes (Blanqueado).

MEDIOMEDIANO. — Eladio Cañete (Santiago) con Gerónimo Cáceres (Puente Alto); Enrique Ruz (Conchalí) con Luis Castillo (Blanqueado) y Sergio Arringada (Santiago) con Juan Valverde (Puente Alto).

MEDIANO.— Miguel Quijada (Puente Alto) con Javier Méndez (Conchalí) y José Ramírez (Santiago) con Luis Ruz (Blanqueado).

VARIAS NOTICIAS SOBRE DEPORTES

FESTIVAL DE BOX EN EL MEXICO.— Púgiles aficionados de los clubes México y Tranviario, rivalizarán esta noche en el cuadrilátero de calle San Pablo 1617, cuyo programa completo damos a conocer en seguida: Gastón Briones con Héctor Pérez; Oscar Gallardo con Jorge Veas; José Pavez con Roberto Lobos; Mario Valdés con José Palma; Juan Norambuena con Luis Sánchez; Manuel López con Antonio Aravena; Manuel Córdova con Carlos Willimbrick; Hugo Salinas con Miguel Cárcamo y Mario Valdés con Manuel Sepúlveda.

AMISTOSOS.— El Unión Empleados de Zapaterías jugará mañana con sus tres equipos en Linderos, enfrentando al Club Santa Rosa. La delegación saldrá de calle Miraflores 371, a las 10 horas.

—EN LA CANCHA 3 del Estadio Nacional, se enfrentarán mañana los tres equipos del Liverpool Wanderers y Manuel Acevedo, empezando a las 14 horas.

—EL LACUNZA enfrentará mañana al San Javier de La Legua, en la cancha ubicada en el terminal de los microbuses Renca - La Legua.

—CON LOS TRES equipos jugarán mañana el Caupolicán y Deportivo Klockmann, en la cancha del primero, por la competencia oficial de Quinta Normal, empezando a las 14 horas.

BAILE DEL CLUB QUINTIN VARGAS. — A fin de reunir fondos para la construcción de una cancha de básquetbol, esta institución efectuará un baile en Fiestas Patrias, en su local de General Saavedra 1164. Este club venció en pimpón al Veneciano por 3 - 2, con el primero, y por 4 - 1 con el segundo.

TORNEO "OSCAR R. SAAVEDRA". — En la cancha Huracán continuará hoy a las 15 horas la competencia de fútbol por la copa "Oscar R. Saavedra", con el siguiente programa: 15 horas: Huracán con Ruiz Hermanos, y 16.30 horas: Real Tomeca con Deportivo Oscar Saavedra.

AGRUPACION "DANIEL PALMA". — Continúa el Campeonato de Fútbol de Fiestas Patrias que organiza esta institución, para recolectar fondos a los niños indigentes de la comuna. La competencia seguirá esta tarde en la cancha de Club Hípico 2790. Alerta con Cristóbal Colón; San Dionisio con Talavera Juniors y Galvarino con Textil Chatex. Domingo, en la mañana: Cristóbal Colón con Talavera Juniors; Galvarino con Población Arauco y Textil Chatex con Royal Chile. Por la tarde: Alerta con Juventud Chilena; San Dionisio con Chañarcillo y Galvarino con Talavera Juniors. A estos últimos partidos concurrirán las autoridades de la comuna San Miguel; el presidente de la Comisión de Deportes y los regidores señor Mario Palestro y señora Baldomera de Las Mercedes.

CAMPEONATO DE BOX DE SANTIAGO EMPIEZA EL MIERCOLES EN EL E. CHILE

Ayer a las 19 horas se hizo el sorteo de rigor para el Campeonato de Box de Santiago, competencia clásica dentro del pugilismo metropolitano, que se iniciará el miércoles a las 17.30 horas, en el ring del Estadio Chile, ubicado en el Pasaje Politeama.

El general Puccio, Director de Deportes, dispuso que el escenario de este torneo tradicional fuera reacondicionado en forma adecuada, de tal modo que los espectadores pudiesen contar con el máximum de comodidades. Desde luego, se restableció la carpa que hace algunos años cubría totalmente las aposentadurías del Estadio, neutralizando de este modo las inclemencias del tiempo, principal escollo de los espectáculos boxísticos que se efectúan en esta época en el local del Pasaje Politeama.

Como ya lo dijimos, se ha dispuesto la adopción de otras medidas destinadas a permitir el normal desarrollo de la justa.

La comisión organizadora resolvió que el campeonato se efectúe tres veces a la semana: domingo, martes y jueves. Las veladas de estos últimos días se harán en la noche, comenzando a las 21 horas.

"ASES" DEL AMATEURISMO

Han inscrito sus nombres elementos de reconocida capacidad, tales como Hugo Salinas, Mario Valdés, "Caballito", Pacífico Campos, Arturo Acevedo, Sergio Veloso, Mario Ahumada, Carlos Tejo, Manuel Torres, Caro, Manuel Morales, Lacoste, Gilberto Garcés, Aldunate y muchos otros.

A estos elementos, hay que agregar a los muchachos que hicieron sus primeras armas en el campeonato de los barrios de comienzo de año y a los que actuaron en el torneo de preselección efectuado en marzo.

El pesaje y examen médico de los protagonistas de la primera fecha se hará el martes en el local de la Asoc. de Box de Santiago, ubicado en la Avenida Bernardo O'Higgins 267, altos.

CUEVAS, el zaguero del Magallanes, asegura que mañana no dejará pasar a Vásquez, el joven puntero de la U. C.

UN FESTIVAL DE FUTBOL EN LA CIUDAD DEL NIÑO

Mañana, en la cancha de la Ciudad del Niño, se llevará a efecto un festival de fútbol destinado a reunir fondos pro construcción de un Estadio para la institución.

El programa es el siguiente:

14 horas: José Pistono con Unión Cisterna.

15 horas: Balmaceda con Los Cóndores.

16.30 horas: Match de fondo entre un combinado Universitario y el elenco superior del Olimpico, campeón de La Cisterna.

FUTBOL EN CANCHAS DEL CLUB SANTIAGO

En las canchas de Santiago Morning se efectuará mañana una competencia futbolística con el siguiente programa:

CANCHA N.o 1.— 9.30 horas, Correos con Anclas Real, terceros equipos; 10.30 horas, Anclas Real con Correos, segundos cuadros, y 11.30 horas, Correos con Anclas Real, primeros equipos.

CANCHA N.o 2.— 10 horas, Alianza con Chelsea, juveniles; 11 horas, Atlético Innovación con Chelsea, terceros infantiles, y 11.30 horas, Chelsea con Alianza, división especial.

CANCHA N.o 3.— 10 horas, Benedicto XV con Clínica Deportiva, segundos equipos, 11.15 horas, Clínica Deportiva con Benedicto XV, cuadros superiores.

CANCHA N.o 5.— 9.15 horas, Cooperativa Vitalicia con National Porvenir, terceros cuadros; 10.15 horas, National Porvenir con Cooperativa Vitalicia, segundos equipos, y 11.30 horas, National Porvenir con Cooperativa Vitalicia, cuadros superiores.

Población Carrera y Población Delicias, protagonizarán el encuentro principal del programa a efectuarse en la tarde de mañana en las canchas del Estadio Popular Santiago Morning.

El programa completo a realizarse es el siguiente:

CANCHA N.o 1.— 14 horas, Población Delicias con Población Carrera, terceros equipos; 15.15 horas, Población Carrera con Población Delicias, segundos cuadros y 16.30 horas, Población Delicias con Población Carrera, primeros equipos.

CANCHA N.o 2.— 14 horas, Innovación con Unión Bélgica, terceros cuadros; 15.15 horas, Unión Bélgica con Innovación, segundos equipos y 16.30 horas, Innovación con Unión Bélgica, cuadros superiores.

CANCHA N.o 3.— Se enfrentarán los tres equipos del Víctor Medina con Los Cóndores, empezando los terceros cuadros, a las 14.15 horas.

CANCHA N.o 4.— Actuarán los tres equipos del 12 de Octubre con Francisco Hormazábal, empezando los terceros cuadros, a las 14.30 horas.

CANCHA N.o 5.— Se enfrentarán los tres equipos del Unión Santa Elena con Población Mac Iver, empezando los terceros equipos, a las 14.30 horas.

CANCHA N.o 6 — Actuarán los tres equipos del Radal con San Camilo, empezando los terceros cuadros, a las 14.15 horas.

El triunfo sobre la "U" ha dado mejores ánimos a la U. C., que mañana debe confrontarse con Magallanes. **LIVINGSTONE** acusa una clara recuperación y seguramente será el mismo crack de tantas jornadas de triunfos del team colegial.

NUEVA CANCHA PARA EL BASQUETBOL DE CALERA

Esta tarde se efectuará en La Calera el acto de entrega oficial de la nueva cancha de básquetbol, que lleva el nombre de "Fortín Arnaldo Gatica", que construyó el Deportivo Ferroviario de esa localidad, con la colaboración amplia de los jefes de la Sección Bienestar de los Ferrocarriles del Estado, señores René Paredes, Luis Cañas y Jorge Olmedo.

El nuevo campo deportivo calerano cuenta con tribunas para 1.500 personas. El piso es de asfalto y cuenta con arcos olímpicos y cómodos camarines.

El programa de la inauguración es el siguiente:

SABADO 9, a las 20.30 horas: presentación y desfile de delegaciones; izamiento del pabellón nacional; saludo bienvenida; bendición de la cancha por el cura-párroco señor Luis Marambio; básquetbol, Ferroviario Alameda con Ferroviario La Calera; seleccionado chileno con Árabe de Valparaíso.

DOMINGO 10, a las 10 horas: match entre los perdedores de los partidos del sábado; equipos femeninos, Libertad, de La Calera, con Ferroviario Alameda; partido entre los ganadores del sábado; 13.30 horas, manifestación ofrecida por el directorio del club, y 17.30 horas, velada cultural y baile.

ESTE ENCUENTRO SE EFECTUARA MAÑANA

Magallanes, cuyo conjunto va expectablemente situado en la tabla, enfrentará mañana a la Universidad Católica en uno de los buenos partidos de la séptima fecha del torneo profesional de fútbol de la División de Honor.

Este encuentro tendrá por escenario la cancha de la Avenida Independencia, y es esperado con viva expectación por los parciales de los dos conjuntos.

Se trata en verdad de un match de difícil pronóstico y donde las posibilidades se presentan muy parecidas. Magallanes, que lleva 8 puntos, en su última actuación superó categóricamente al veloz team del Everton, luego de un lance en que realizó una faena que satisfizo plenamente a sus adictos. En aquella ocasión la "academia" mostró una delantera veloz y una defensa sólida y de recursos. Ahora sus players buscarán afanosamente la victoria sobre el campeón de 1949, lo que le significaría acumular 10 puntos, o sea, quedar parcialmente en igualdad de condiciones con Wanderers.

Con respecto a la Universidad Católica, en seguida de su meritoria conquista en el reciente clásico, sus bonos han subido en un cien por ciento. Nuevamente hay fe entre sus hinchas, los que confían en que el cuadro se recuperará totalmente y rendirá en lo sucesivo performances de acuerdo con el galardón que conquistó en la temporada pasada. Sus integrantes, pese al mal tiempo, han realizado en forma normal sus sesiones de entrenamiento bajo el control de Buccicardi, quien asegura que su escuadra no tardará de estar situada nuevamente en los puestos de vanguardia.

Salvo las naturales modificaciones de último momento, la constitución de los elencos deberá ser la siguiente:

UNIVERSIDAD CATOLICA: Livingstone; Arriagada y Roldán; Alvarez, Almeyda y Carvallo; Mayanés, Riera, Infante, Monestés y M. Alvarez.

MAGALLANES: Córdova; Morales y Cuevas; González, Aguilar y Albadiz; Salamanca, Valdés, Méndez, L. López y Garay.

Reapareció en el clásico. **FERNANDO ROLDAN** se ha recuperado completamente después de la dilatada actuación que cumplió a principios de temporada.

HOY ACTU EQUIPOS

Los siguien ciales de fútbo tencia de la se varán a efecto

N

UNIVERSIDA GREEN CROS Laura.— 14.30 pecial. Turno lobos.

COLO COLO MINTON.— D Católica.— 11 especial. Turn

M A

UNIVERSIDA GREEN CROS nal N.o 5.— da infantil, y ra infantil. Ar Gómez, y 11. infantil. Árbit renas. Turno.

Estadio Na horas, división señor Hernán ras, división señor Miguel lo Colo.

COLO COLO MINTON.— 10.15 horas, bitro, señor Jo horas, división tro, señor Ág no. Unión Es

CANCHA CO horas, segundo horas, tercera señor Guillerm horas, primera señor Quintín señor Zosimo.

MAGALLANE SIDAD CATÓ Católica.— 12 infantil. Árbit Avendaño; 10. juvenil. Árbit Quijada, y 11. intermedia, Ar cio Carreño, T ras, división de Chile.

Cancha Ber (Antonio Var horas, tercera ras, primera señor Rafael Pa Cross.

UNION ESP RIA.— Cancha 10.15 horas, bitro, señor Ba horas, división tro, señor Julio Santiago.

Estadio Sa horas, segunda horas, tercera señor Alejandr horas, primera señor Héctor P gallanes.

FUTBOL: LI SEGUNDO LI

Por el camp del Deportiv disputa el trofe se jugarán ma chas de calle los siguientes

12 horas: Bulnes; a la San Pablo co 15 horas. Am Leiva; 16 hora blo con Sprin minor Junior zana.

EVERTON PUEDE PARAR AL

En Santa Laura habrá esta tarde, a las encuentro por la séptima fecha del fútbol p versidad de Chile con Green Cross.

De los encuentros programados para mañ que se verificará en el Estadio Nacional, entr ning y Everton. En Santa Laura alternarán con el Iberia, y en Playa Ancha deberá prese enfrentando al invicto team del Wanderers.

Vejemos que opine el PÚBLICO

NO LE GUSTA MENDEZ

Señor

Jefe de la Sección Deportes de LA NACION.

Presente

De mi mayor consideración:

Mucho agradeceré a Ud. se sirva dar cabida en la Sección "Dejemos que opine el público" a estas líneas cuyo fin es dar mi opinión referente a la actuación del jugador Luis Méndez.

Después de leer la carta del Sr. Fernando Merino V. (Socio N.o 52 del Magallanes), no me explico cómo ha llegado a tanto la relajación del gusto en nuestro club, que un socio se atreva a defender a un jugador que al modo de ver de muchos es una negación del fútbol. Digo lo anterior, pues por algo Magallanes se ganó el nombre de Academia, y sus socios gustan siempre del buen espectáculo futbolístico. Méndez parece creer que este deporte se practica a codazos, estrellones, puntapiés, golpes y cuanta irregularidad se puede realizar en una cancha.

En cuanto a los esfuerzos que dice el señor Merino hace Méndez en la cancha, no los niego; pero son en su mayoría esfuerzos sin asunto, al igual que su valentía suicida, que no es otra cosa que una valentía antipática. Pasando a los goles memorables, hace uno o dos al año, y pierde cientos de goles seguros, pues si no los hace con la cabeza, no hay caso, pues los pies para los único que le sirven es para hacer pases a los contrarios después de haber corrido 20 o 30 metros, y de haber perjudicado a toda la delantera que se ha desmarcado en espera de un pase que no llega.

Es de esperar que ahora que don Hidalgo Ceballos B. ha tomado el mando del club, pueda eliminarse a este jugador de nuestras filas.

Saluda al señor Jefe de la Sección, esperando ver publicadas estas líneas.

Carnet 1827820, Stgo.

ARTURO GODOY HARA HOY UNA EXHIBICION

El campeón sudamericano Arturo Godoy se presentará esta noche en el festival pugilístico que pactaron los clubes Compañía de Gas y Compañía Chilena de Electricidad, en el gimnasio que aquél posee en calle Romero 2571. Godoy hará una exhibición con el profesional mediano Angel Ibarra, en un encuentro a tres rounds. El programa completo de esta reunión boxeril, lo damos a conocer en seguida:

Ramón Mazuela con Hernán Díaz, Alejo Garay con Humberto Alvis, Humberto Morales con Patricio Palma, Raúl Cornejo con Guillermo Villarroel, Juan Riveros con Juan Gálvez, Humberto Ramírez con Roberto Pulgar, y José Torres (campeón de novicios) con Sergio Morales (campeón de Santiago).

RELOJES SUIZOS
ENTREGAMOS INMEDIATAMENTE
con solo $400 de pie
SALDO PAGADERO EN PEQUEÑAS CUOTAS MENSUALES
LOS SERENOS 475
OFICINA 503
POR CATEDRAL ENTRE MORANDE Y TEATINOS

NO SE DEJE SORPRENDER
PORQUE NO ES LO MISMO ...
AHORA
DON JAIME COGAN
LO ESPERA EN Su Local
SAN DIEGO 673 AL 677
Confecciones finas, para caballeros y niños
TRAJES SASTRE PARA DAMAS
MEDIDAS FINAS GARANTIDAS
Gabardinas importadas en colores de gran moda
CREDITOS a 12 MESES PLAZO
CONDICIONES ESPECIALES DE PAGO A SUS ANTIGUOS FAVORECEDORES
SASTRERIA "DANDY"
No tiene sucursales. — JAIME COGAN, único dueño

Próximamente BICICLETAS Eiffel
Reserve la suya desde ahora
Facilidades
VEALAS EN:
CASA MANDEL
ARTURO PRAT 740
UNICOS DISTRIBUIDORES
SABADOS ABIERTO TODO EL DIA

RELOJERIA Y JOYERIA ITALIA
ALAMEDA 982 TEL: 80474
RELOJES SUIZOS, las mejores marcas. Especialidad en RELOJES PULSERAS, FANTASIAS EN GENERAL.
Recibimos toda clase de compraventas garantizadas por técnico europeo. GRANDES FACILIDADES DE PAGO SIN RECARGO
"LA NACION"
SOLICITE UN CREDITO

HOSTERIA "ROMA
Gran Avenida 2547 — (Paradero 1) — Teléf
ABIERTO DIA Y NOCHE
HOY SABADO Y MAÑANA DOMINGO, BAILE
EN LA GRAN PISTA DE BAILE
CALEFACCIONADA, DESDE LAS 8 EN ADELANTE
Orquesta del cantor VICTOR NADAL — Jazz, con el fantástico acordeonista RUBEN ISLA — Folklore chileno y embajadores del vals, VEGETTI y SCOZZE
Atendido por sus nuevos dueños SALINAS, VEGETTI y SCOZZE
HOSTERIA "ROMA
— GRAN AVENIDA 2547 (Paradero 1) —

¡DESEA VENDER SUS MUEB
O MENAJE DE CASA COMPLETO?
Tenemos muy buenos compradores, que asisten a nuestros remates diarios de menajes de casa completos. Le ofrecemos esta oportunidad sin ningún gasto Venda sus muebles al precio que en realidad valen. Los precios de venta son magníficos lográndose vender al precio del día. Servicio rápido
TRANSACCIONES A DOMICILIO. FACILITAMOS DINERO INMEDIATA
REMATES "NICANOR MARTICORE
TELEFONOS 68749 Y 88141

BUEN PUBLICO VERA HOY A COLO COLO CON FERRO

ARTURO FARIAS tendrá mucho trabajo para parar, hoy, a la vanguardia de Ferro, que es valiente y decidida.

"Creo que ganamos a Ferro", dijo FRANCISCO URROZ, el capitán de Colo Colo. Y agregó: "Sin embargo, debemos tener cuidado, porque nuestro rival viene produciendo magníficas performances.

ES UN PARTIDO QUE TIENE QUE GUSTAR

Un partido que llevará mucho público, será el que protagonizarán esta tarde, en la cancha de la U. C., los conjuntos superiores del Colo Colo con Ferrobadminton, por la séptima fecha del campeonato profesional de fútbol de 1950.

En efecto, ni albos ni aurinegros desean perder posiciones en el certamen. Ferrobadminton ocupa el tercer lugar con 9 puntos, en tanto que Colo Colo ha acumulado 7 puntos, luego de rendir actuaciones sobresalientes, apareciendo "Ferro" como una revelación del 18.o torneo profesional.

Las posibilidades son idénticas para el team popular y para su ocasional antagonista, pues mientras Ferrobadminton viene desempeñándose con bastante acierto y lleno de capacidad, Colo Colo ha retomado el camino de la satisfacción, ese que tanto exigen sus numerosos y decididos partidarios. De lo que no hay duda, es que el match de esta tarde, que tendrá como escenario el Estadio de la U. C., será de aristas sumamente interesantes.

EQUIPOS

Los equipos:

COLO COLO: Escutti; Urroz y Farías; Campos, Sáez y G. Muñoz; Aranda, Candia, Arias, Muñoz y Castro.

FERROBADMINTON: Coloma; Lorca y Zamorano; Román, Díaz y Garrido; Salvo Abatte, Climent, Vidal y Zamora.

FRANQUICIAS

Como siempre, los socios de Colo Colo y Ferrobadminton, que se encuentren al día en el pago de sus cuotas, sólo pagarán un impuesto de $ 10 a tribuna y $ 5 a galería.

PRELIMINAR

En el preliminar de la reunión a las 14 horas, intervendrán los equipos de división especial de las mismas instituciones.

OSVALDO SAEZ ha enchufado definitivamente en el cuadro, acomodándose a las características de Colo Colo.

Actualmente, CLIMENT, el centro delantero de Ferro, ocupa el segundo lugar entre los goleadores del torneo oficial. Sabe hacer goles frente a cualquiera defensa.

TORNEO DE FUTBOL DE COOPERATIVA DE ENT.

En la cancha del Club Víctor Cornejo, se efectuará esta tarde una reunión de fútbol en la que actuarán los elencos superiores del Sindicato Industrial de la ENT, Agua Potable, Sindicato Profesional de la ENT y Standard Electric, que disputarán el título de campeón del certamen organizado por la Cooperativa de Consumo de la ENT. Hoy se jugarán los partidos semifinales y la final del campeonato.

CLASICO DE VOLIBOL HABRA HOY EN LA UC

En el cómodo gimnasio de la Universidad Católica se efectuará esta noche una interesante competencia de vóliboi organizada por la Asociación de Santiago, en cuyo encuentro principal se medirán por primera vez los equipos de las Universidades de Chile y Católica.

Los dirigentes de ambas instituciones han confeccionado un buen programa, en el que actuarán algunas barras universitarias. El programa se iniciará con el partido entre los equipos A y B del Instituto de Vida Sana. Luego se efectuarán algunos números cómicos a cargo de socios de ambos planteles educacionales y como match de fondo, el primer "clásico" de vóliboi, que comenzará a las 22.15 horas.

UNA VELADA REALIZARA HOY EL CLUB LEALTAD

Mañana, desde las 19.30 horas, en el local de la Sociedad Unión de los Tipógrafos, calle Lord Cochrane 323 se llevará a efecto el baile del Club Social y Deportivo Lealtad, a beneficio de sus fondos sociales.

Habrá diversos números de variedades y una orquesta amenizará el acto.

CACERIA TENDRA EL CLUB DE PAPERCHASE

Mañana a las 10 horas se llevará a efecto la cacería oficial que ha organizado el Santiago Paperchase Club de Tobalaba, y que tendrá como escenario los terrenos del Fundo de Macul Alto, donde se habilitarán treinta obstáculos naturales y especialmente preparados para el mejor lucimiento de esta fiesta ecuestre.

Los señores Jorge Vergara y Jaime Cuadrado actuarán de zorros y junto con los monteros de honor, que se designarán en el punto de partida en Macul Alto, se iniciará el Paperchase Oficial del presente año. Participarán las amazonas, señoras Bally Cook y Margorie Lueje, la señorita Olga Gianoni, el presidente del club, señor Guillermo Schacht, y los señores Javier Echeverría, Luis Neut y numerosos socios de la institución organizadora.

La participación de adiestrados jinetes militares y de Carabineros, dará mayor realce a esta fiesta deportiva ecuestre. Terminado el recorrido, se servirá un almuerzo en el Rancho del Santiago Paperchase Club, seguido de una fiesta social.

El experimentado alero izquierdo de Ferro, ZAMORA, siempre es figura alta en el cuadro. Es difícil el compromiso de hoy frente a Colo Colo.

Letelier venció al maestro Palda

SEVERA SANCION SE APLICO A N. MENDEZ

BUENOS AIRES, 8.— (Especial.)— El Tribunal de Penas de la Asociación del Fútbol Argentino suspendió anoche por cinco partidos al insider Néstor Norberto Méndez, del Racing Club, y multó en 300 pesos al zaguero Oscar Antonio Huss, de Vélez Sarsfield, por el incidente que ambos sostuvieron el domingo último. Asimismo, Racing deberá asumir su defensa por la intemperancia del público que arrojó proyectiles al field.

La severa sanción impuesta a Méndez está fundamentada en la agresión de que hizo objeto a Huss, tras la jugada violenta de que fué objeto por parte de éste, quien por su actitud deberá depositar en la tesorería de la Asociación el importe de la multa, condición previa para que pueda seguir actuando.

Luego de tres meses se dió término a la investigación sobre la denuncia por tentativa de soborno formulada por el half Héctor Carlos Barchielli, de Unión, de Santa Fe, contra el inspector de boleteros del Club Lanús. Como en hechos similares, el Tribunal no pudo reunir las pruebas fehacientes como para tomar una medida y se limitó a archivar el expediente, ante la falta de elementos de juicio probatorios de responsabilidad de persona o institución por intento de recompensa ilegítima, acción antideportiva o deslealtad. Cabe agregar que la justicia penal de la ciudad de Santa Fe, al expedirse por esta cuestión, llegó a las mismas conclusiones.

El Tribunal, además, dió vista a Rosario Central por el match con Chacarita Juniors; suspendió por seis partidos a Angel Grillo, de Banfield; por dos cotejos, pero en forma condicional, a Leopoldo Carletti, de San Lorenzo de Almagro, y por un match a Evaristo E. Martínez, de la misma institución.

VIDAL es un buen insider de los aurinegros y un colaborador eficiente en los goles de la efectiva delantera que luce Ferrobadminton.

SE SUSPENDIERON LOS ENCUENTROS DE POLO

Por segunda vez ha sido aplazada la iniciación de la temporada oficial de polo que tenía anunciada para esta tarde el Club San Cristóbal en sus canchas de Lo Castillo. Debido a la lluvia del día de ayer, han sido suspendidos los partidos que se habían anunciado, los cuales se jugarán el sábado próximo, y estarán a cargo de los equipos Almahue con Graneros, y Lo Curro con Los Piratas por el torneo de handicap, por la copa Inauguración.

ATLETISMO FEMENINO SE HARA ESTA TARDE

Esta tarde y mañana, en el Estadio Nacional, se desarrollará el cuarto Campeonato Interescolar Femenino de Atletismo, con el siguiente programa:

50 metros planos, series.— Lanzamiento del disco (final). Salto alto (final). 60 metros planos, series.— Lanzamientos del dardo (final). 50 metros planos (final). 60 metros planos (final). Lanzamiento pelota clase (final). Salto largo (final). 60 metros vallas, series.— 100 metros planos, series. Posta de 8 x 500 metros planos(final).

MAÑANA.— 75 metros vallas, series.— Salto alto (final).— 80 metros planos, series.— Lanzamiento de la pelota (final).— Lanzamiento de la bala (final). 100 metros planos (final). 80 metros planos (final). Salto largo (Final).— 75 metros vallas (final). Lanzamiento de la bala (final).— 600 metros vallas (final). Posta de 4 x 100 (final).— Desfile y distribución de premios.

Notable la actuación del ajedrez chileno

DUBROVNIK, 8.— (Especial.)—A sólo dos ruedas de la terminación del torneo de las Naciones, que se efectúa en esta ciudad por la copa Hamilton Russell, continúa intensamente la brega de los dos equipos que ocupan el primer y segundo puestos.

Yugoeslavia ganó tres de sus partidas de hoy con Dinamarca, suspendiendo una, mientras la Argentina ganó dos a Suecia y quedó con otras dos por definir. Esto hace que los yugoeslavos tengan dos puntos de ventaja sobre los argentinos. Los Estados Unidos lograron una sola victoria frente a Perú por intermedio del más joven de los maestros Larry Evans, de 18 años, en tanto que sus compatriotas Horowitz, en el primer tablero, y Kramer, en el segundo, hicieron tablas con Esteban Canal y Zapata, respectivamente. El cuarto cotejo de este match quedó sin definirse. Alemania Occidental, que se halla en cuarto término en la clasificación, ganó una partida e hizo dos tablas frente a Finlandia, suspendiéndose la de los respectivos campeones, correspondiente al primer tablero. Holanda, quinto en la clasificación, ganó una partida e hizo tablas con Francia, suspendiendo las otras dos. En cuanto a Chile, que está actuando bien, empató en 1 1/2 con Austria, con un juego pendiente.

El detalle de la rueda de hoy, la décimotercera, fué, en los equipos mejor clasificados, el siguiente:

Yugoeslavia, 3, versus Dinamarca, 0 (1 suspendida): Gligoric, 1, versus Pettersen, 0; Rabar, 1, versus Nielsen, 0; Pire, 1, versus Poulsen, 0, y Dr. Trifumovic versus Kupferstich, suspendida.

Argentina, 2, versus Suecia, 0 (2 suspendidas): Najdorf, 1, versus Skold, 0; Pilnik, 1, versus N. Bergquist, 0, y Borbochan versus Johansen y Guimard versus A. Bergquist, suspendidas.

Estados Unidos, 2, versus Perú, 1 (1 suspendida): Horowitz, 1/2, versus Canal, 1/2; Kramer, 1/2, versus Zapata, 1/2; Evans, 1, versus Pinzón Solís, 0, y Shaibswith versus Sumar C., suspendida.

Alemania Occidental, 2, versus Finlandia, 1 (1 suspendida): Unzicker versus Book, suspendida; doctor Staudte, 1, versus Helle, 0; Schmidt, 1/2, versus Ojanen, 1/2, y Rellstab, 1/2, versus Niemela, 1/2.

Holanda, 1 1/2, versus Francia, 1/2 (2 suspendidas): Van Scheltinga, 1/2, versus Dr. Tartakover, 1/2; Cortlever, 1, versus Kesten, 0 y Prins versus Hugo y Cramer versus Mme. Claudé de Silans, suspendidas.

Chile, 1 1/2, versus Austria, 1 1/2 (1 suspendida): Castillo versus Beni, suspendida; Flores, 0, versus Bushek, 1; Letelier, 1, versus Palda, 0, y Maccioni, 1/2, versus Lambert, 1/2.

Los otros resultados fueron éstos: Italia, 2, versus Grecia, 0 (2 suspendidas): Noruega, 2 1/2, versus Bélgica, 1 1/2. Con esto, la posición de los equipos es la siguiente:

Yugoeslavia, 38 1/2 puntos (1 suspendida), Argentina 36 1/2 (2 suspendidas), Estados Unidos 34 (1 suspendida), Alemania Occidental 33 1/2 (1 suspendida), Holanda 31 1/2 (2 suspendidas), Chile 28 1/2 (1 suspendida), Bélgica 27 1/2, Austria 25 1/2 (3 suspendidas), Suecia 24 1/2 (2 suspendidas), Finlandia 24 (1 suspendida), Francia 23 (3 suspendidas), Italia 19 1/2 (2 suspendidas), Perú 17 1/2 (3 suspendidas), Dinamarca 16 1/2 (1 suspendida), Noruega 13 1/2 y Grecia 9 (3 suspendidas).

Mañana se jugará la penúltima rueda, con los siguientes matches: Noruega versus Finlandia, Yugoeslavia versus Bélgica, Suecia versus Dinamarca, Grecia versus Argentina, Francia versus Italia, Perú versus Holanda, Austria versus Estados Unidos y Alemania Occidental versus Chile.

RENE LETELIER

FUTBOL OFICIAL EN LA QUINTA NORMAL

La Asociación de Fútbol de Quinta Normal anuncia para mañana los siguientes encuentros oficiales:

CANCHA ZAMBRANO N.o 1.— Patricio Lynch con Deptvo. Ecuador.

CANCHA ZAMBRANO N.o 2.— Deptvo. Julio Ruiz con Deptvo. Academia.

CANCHA CAUPOLICAN.— Caupolicán S. C. con Deptvo. Klockmann.

CANCHA CRISTAL YUNGAY.— Deptvo. Cristal con Deptvo. Juan García.

CANCHA RADIO DE LA ARMADA.— Deptvo. Muzio Hnos. con Deptvo. Yarur.

CANCHA YARUR.— Isabelino Gradin con Deptvo. Comercial.

A PEDIDO DEL PUBLICO

RESTAURANT "MERVILLES"
HOGAR SOCIAL

ANUNCIA UN
NUEVO "CURANTO"
PARA HOY A LAS 20 HRS.

Reserve su mesa con anticipación al fono 93323

En este Restaurant, el único que en Santiago prepara actualmente este exquisito plato sureño, será atendido, como de costumbre, por su dueño

CARLOS MERVILLES DIAZ E HIJOS
AMBIENTE DISTINGUIDO Y FAMILIAR
LA MEJOR COCINA CRIOLLA
ULTIMO "CURANTO" DE LA TEMPORADA
BLANCO ENCALADA 2116

PROGRAMAS DE MAÑANA EN AMBOS HIPODROMOS

Ultimas performances en el Hipódromo Chile

Domingo 3 de septiembre de 1950 (PISTA PESADA)

PRIMERA CARRERA.— 1.200 metros.— 7.a serie.— Handicap
1.o HUILCOCO 47; V. 2.o Ordóñez
2.o Punchote 56; H. Vergara
3.o Drupa 52; O. Chamorro
4.o Obertura 46,5; E. Muñoz
5.o Loncoloro 51; C. González
6.o Mascarón 56; G. Retamal
7.o Pechuga 50; R. Quiroz
8.o Aguintese 45; L. A. Contreras
9.o Mañué 57; C. Córdova
10.o Artico 54; Edo. Soto
11.o Katsty 51; L. Manríquez
12.o Coyunche 48,5; O. Bravo
13.o Cuyanita 55; M. Díaz
14.o Enfurecida 47; J. García
Ganada por 2 1/2 cpos.; el 3.o a 1 cab.; el 4.o a cab.; el 5.o a 1/2 cpo.
Tiempo: 1.14 1/5.
Nota: Llegó tercera de Enfurecida y fué distanciada por dañarle peso.

SEGUNDA CARRERA.— 1.400 metros.— Condicional
1.o ARMERO 53; L. Manríquez
2.o Snow Ball 54; O. Bravo
3.o Bannar 55; R. Madariaga
4.o Marciano 51; V. 2.o Ordóñez
5.o Smuggler 51; J. Cifuentes
6.o Pródigo 55; M. Reyes
7.o Fantasio 51; Edo. Soto
8.o Quintandinho 55; Jl. González
9.o El Naipe 65; F. Gatica
10.o Fender 55,3; G. Sepúlveda
11.o Alicanto 53; C. Córdova
12.o Matterhorn 55; J. E. Bravo
13.o Ratón 51,8; M. Henríquez
Ganada por 1/2 pesc.; el 3.o a 3 1/2 cpos.; el 4.o a 1/2 cpo.; el 5.o a 1 cpo.
Tiempo: 1.27 2/5.

TERCERA CARRERA.— 1.400 metros.— Condicional
1.o PELIGROSO 53,3; J. Berríos
2.o Mahatma 51; E. Salas
3.o Panoyú 51; V. 2.o Ordóñez
4.o Mañuco 55; J. Espinoza
5.o Abejorro 56; J. Orellana
6.o Tarugo 54; O. Bravo
7.o Pregón 51,3; V. Madrid
8.o Reanmado 55; M. Ocampo
9.o Colpo 51,4; M. Arellano
10.o Idaho 53; C. Córdova
11.o Riobranco 51; C. Farmer
Ganada por 2 1/2 cpos.; el 3.o a 2 1/2 cpos.; el 4.o a 1/2 cpo.; el 5.o a 2 cpos.
Tiempo: 1.27 2/5.

CUARTA CARRERA.— 1.200 metros.— 6.a serie.— Handicap
1.o CARTAGO 54; M. Henríquez
2.o Don Fó 53; J. Sánchez
3.o Chabelita 49; V. 2.o Ordóñez
4.o Belicario 52; Jl. González
5.o Estallido 54; C. Giraldez
6.o Sintomática 51; C. Farmer
7.o Escarabajo 52; R. Madariaga
8.o Tristeza 54; A. Poblete
9.o Espiritual 53,5; R. Contreras
10.o Go Ahead 50; F. Gatica
11.o La Colchaguina 50; Edo. Soto
12.o Cariño 51; R. Pérez
13.o Camorra 49; O. Bravo
14.o La Estrategia 53; C. González
15.o Pildorina 54; C. Córdova
16.o Barrancal 53; R. Parodi
17.o Revancha 52; M. Reyes
Ganada por 1 pesc.; el 3.o a 1 cab.; el 4.o a 1 cab.; el 5.o a 2 1/2 cpos.
Tiempo: 1.13 3/5.

QUINTA CARRERA.— 1.200 metros.— 1.a serie.— Handicap
1.o LECTOR 54; J. Espinoza
2.o Remo 53; V. González
3.o Descartes 54; J. Sánchez
4.o Propicia 50; V. Maldonado
5.o Fogón 53; C. Giraldez
6.o Rayón 49; F. Gatica
Ganada por 3/4 cpo.; el 3.o a 1 1/4 cpos.; el 4.o a 1 1/2 cpos.; el 5.o a 1/2 pesc.
Tiempo: 1.12 3/5.

SEXTA CARRERA. — 1.200 metros.— 2.a serie.— Handicap
1.o FIGURA 48,2; F. Gatica
2.o Monada 53; M. Reyes
3.o Corzo 51; L. Manríquez
4.o Internada 57; R. Parada
5.o Duqueco 53; C. Giraldez
6.o Cholo 51,8; G. Retamal
7.o Zapatazo 55; R. Parodi
8.o Caminito 51; O. Bravo
9.o Huerto 56; R. Madariaga
10.o Tandil 54,5; J. E. Bravo
Ganada por 3/4 cpo.; el 3.o a 1 1/2 pesc.; el 4.o a 1/2 cpo.; el 5.o a 1 cpo.
Tiempo: 1.13.

SEPTIMA CARRERA.— 1.200 metros.— 5.a serie.— Handicap
1.o FALDILLA 50; V. Maldonado
2.o Mayuca 49; F. Gatica
3.o Cap'taine 51,5; G. Retamal
4.o Tristella 52; Jl. González
5.o T. Blancas 51; R. Madariaga
6.o Mosca Azul 55; S. Arriagada
7.o Alfredo 52,2; L. Manríquez
8.o Sambalay 53,5; B. Sandoval
9.o La Loma 53; A. Poblete
10.o Wings 50; O. Bravo
11.o Avanzada 50; L. A. Contreras
12.o Haraposa 53; C. Córdova
13.o Tridentina 54,7; G. Sepúlveda
14.o Rosina 51; C. Giraldez
Ganada por 2 1/2 cpos.; el 3.o a 4 cpos.; el 4.o a 1 pesc.; el 5.o a 3/4 cpo.
Tiempo: 1.13 2/5.

OCTAVA CARRERA.— 1.200 metros.— 3.a serie.— Handicap
1.o PERUANO 53,3; J. E. Bravo
2.o Dina Mia 51; A. Poblete
3.o Finanza 49; F. Gatica
4.o Duchesse 52; M. Reyes
5.o Parralino 55; R. Parada
6.o Sin Respeto 55; G. Sepúlveda
7.o Sugar 52; Edo. Soto
8.o Utopía 53; J. Espinoza
9.o Finito 53,5; R. Parodi
10.o Irineo 53; J. Sánchez
11.o Jaspe 53; R. Madariaga
12.o Trento 52; O. Bravo
13.o Lacero 52; C. Giraldez
14.o Coquelín 52; L. Núñez
Ganada por 1 1/2 cpos.; el 3.o a 1/2 cab.; el 4.o a 1 nariz; el 5.o a 1/2 pesc.
Tiempo: 1.13 2/5.

NOVENA CARRERA.— 1.200 metros.— 4.a serie.— Handicap
1.o PURO MALE 51; C. Córdova
2.o Rudecindo 55,5; A. Tapia
3.o Afgano 55; C. Giraldez
4.o Penique 48; L. A. Contreras
5.o Chinchorro 52; R. Madariaga
6.o Alabancioso 54,8; G. Sepúlveda
7.o Mr. Popeta 54,6; O. Valenzuela
8.o Dordoña 52,6; J. Espinoza
9.o El Cairo 56; S. Arriagada
10.o Super 52; Edo. Soto
11.o San Vicente 55; R. Parodi
12.o Pilcomayo 54; A. Salazar
13.o Zumbador 53; L. Jara
14.o Serón 55; R. Sandoval
15.o Hindú Smoke 52,3; V. González
16.o Banitú 55; M. Reyes
17.o Brookville 51,5; R. Pérez
18.o Fulminador 53; E. Núñez
Ganada por 1/2 pesc. el 3.o a 1 cpo.; el 4.o a 2 cpos.; el 5.o a 1/2 cpo.
Tiempo: 1.13 4/5.

CINCO CONSEJOS EN EL HIPODROMO

1.—Un ganador indicado: Snow Ball.
2.—Una doblona a ganador: Snow Ball y Running Shoes.
3.—Una tripleta a placé: Running Shoes, Piti Ponty y Marhué.
4.—Para empezar cobrando: Mascarón.
5.—Para terminar con dinero: Alfil, en la de clausura.

LINEA DE CARRERA DEL CLUB HIPICO

Domingo 3 de septiembre de 1950 (PISTA N.o 1 PESADA)

PRIMERA CARRERA.— 1.500 metros.— Condicional.—Serie B
1.o PAKISTAN 56; R. Latorre
2.o Caronte 56; F. Marchant
3.o El Radcha 56; R. Cornejo
4.o Galgo Azul 52; O. Chamorro
5.o Le Coq 52; M. Valenzuela
6.o Saffr 54; L. Manríquez
7.o Sidón 56; A. Marchessini
8.o Stromboli 52; A. Bermejo
9.o Raskolnikov 55; G. Retamal
Ganada por 1/2 pesc.; el 3.o a 2 1/2 cpos.; el 4.o a 5 cpos.; el 5.o a 1 pesc.
Tiempo: 1.37.

SEGUNDA CARRERA.— 1.500 metros.— Condicional.—Serie A
1.o MARIACHI 56; A. Marchessini
2.o Quemador 56; F. Marchant
3.o Martillero 55; O. Bravo
4.o Locarno 52; A. Bermejo
5.o Romero 56; V. Maldonado
6.o Monte Casino 56; R. Latorre
7.o Cañonazo 56; Jn. González
8.o Conde Rufino 52,9; O. Allende
9.o Azabache 55,1; H. Vergara
10.o Bernardo 56; J. Alarcón
11.o Weissenberg 56; J. Orellana
12.o Guerriman 55; G. Retamal
13.o Legulleyo 52; L. G. Contreras (parado)
Ganada por 1 pesc.; el 3.o a 1 1/2 cpo.; el 4.o a 2 cpos.; el 5.o a 1 cpo.
Tiempo: 1.38 2/5.

TERCERA CARRERA.— 1.300 metros.— 5.a serie.— Handicap
1.o CONTRAPUNTO 45,5; J. García
2.o Starkcar 53; J. Berríos
3.o Casanova 57; J. Orellana
4.o Silver Star 46; V. Ordóñez
5.o Rocanea 51,4; J. Sánchez
6.o Quinquilimo 50,6; A. Poblete
7.o Volteada 53; V. Maldonado
8.o Vasca 48,2; R. Cifuentes
9.o La Picardía 54; A. Marchessini
10.o Naico 47; E. Muñoz
11.o Chiquita Bacana 54; O. Bravo
12.o Selva 49; L. Manríquez
13.o Cipayo 55; Jn. González
14.o Dominante 51,2; C. Farmer
15.o Giuliano 54; A. Bermejo
16.o Ritual 46; G. Silva D.
Ganada por 3/4 cpo.; el 3.o a 2 cpos.; el 4.o a 1 cpo.; el 5.o a 3/4 cpo.
Tiempo: 1.22 2/5.

CUARTA CARRERA.— 1.800 metros.— Handicap
1.o CATALPA 48,5; A. Marchessini
2.o Mosquito 56; F. Marchant
3.o Quemadisa 45,1; L. Jara
4.o Camuesa 49,1; O. Bravo
5.o El Mansur 52; J. Sánchez
6.o Eximio 48,2; M. Valenzuela
Ganada por 1 cpo.; el 3.o a 1 cab.; el 4.o a 3/4 cpo.; el 5.o a 1 cab.
Tiempo: 1.55 2/5.

QUINTA CARRERA.— 1.300 metros.— 1.a serie.— Handicap
1.o ORINOCO 46; L. Jara
2.o Babilonio 56; J. Orellana
3.o Recelo 53; A. Poblete
4.o Filón 52; F. Marchant
5.o Garibaldi 46; F. Gatica
Ganada por 3/4 cpo.; el 3.o a 1 cpo.; el 4.o a 1 1/4 cpos.; el 5.o lejos.
Tiempo: 1.21.

SEXTA CARRERA. — 2.400 metros.— Clásico.— Handicap
1.o TUNCANA 53; R. Parodi
2.o Ariel 49; F. Gatica
3.o Reno 50; A. Marchessini
4.o Cambullón 48; M. Guerreo
5.o Old Angus 55; J. E. Bravo
6.o Morse 48,2; V. Maldonado
7.o Maltés 55; J. Sánchez
8.o Madarí 56; J. Orellana
9.o Editor 45,1; L. Jara
10.o Opio 5; R. Cornejo
Ganada por 1 cab.; el 3.o a 1 1/4 cpos.; el 4.o a 1 cab.; el 5.o a 3 cpos.
Tiempo: 2.35 1/5.

SEPTIMA CARRERA.— 1.300 metros.— 2.a serie.— Handicap
1.o GARITO 47,9; M. Valenzuela
2.o El Rajá 48,2; F. Gatica
3.o Lord Cochrane 51; A. Marchessini
4.o Stormy 51; J. Espinoza
5.o Tornagaleones 49,4; R. Madariaga
6.o Mayoría 55; J. Sánchez
7.o Eco 49,4; R. Cornejo
8.o Tucho 51; A. Poblete
9.o Aberri 56; F. Marchant
Ganada por 3/4 cpo.; el 3.o a 2 1/2 cpos.; el 4.o a 2 cpos.; el 5.o a 1 1/2 cpos.
Tiempo: 1.21 4/5.

OCTAVA CARRERA.— 1.300 metros.— 4.a serie.— Handicap
1.o LIPANGUI 49,5; R. Cornejo
2.o Calabrés 51; J. Sánchez
3.o Alumkey 51; O. Bravo
4.o Adepto 56; A. Tapia
5.o Santol 58; J. Orellana
6.o Rosajeda 50,3; A. Poblete
7.o Ranchillo 52,2; J. E. Bravo
8.o Hospicia 57; M. Ocampo
9.o Invasión 50; H. Vargas
10.o Lanera 47; F. Gatica
11.o Balkán 52; F. Marchant
12.o Peumal 47,3; R. Cifuentes
13.o Bombardero 53; V. Maldonado
14.o D. D. T. 53; A. Marchessini
15.o Montaña 51,2; J. Espinoza
16.o Salesiano 56,2; A. Aguilar
17.o José Luis 46,3; M. Valenzuela
Ganada por 1 cpo.; el 3.o a 1 cpo.; el 4.o a 1/2 cab.; el 5.o a 1 1/2 cpos.
Tiempo: 1.22 4/5.

NOVENA CARRERA.— 1.300 metros.— 3.a serie.— Handicap
1.o ENSUEÑO 51; R. Cornejo
1.o CACHAMBA 46,1; V.o 2.o Ordóñez
3.o Zhukov 48,2; O. Bravo
4.o Dimosa 51,8; J. Espinoza
5.o Engaño 51; M. Reyes
Casa Sucia 57; J. Orellana
Mabruk 57; A. Tapia
Cambises 56; R. Madariaga
Ortodoxo 53,2; H. Vergara
Bucalemu 51; V. Maldonado
Rocío 51; J. E. Bravo
Vanidad 51; L. Manríquez
Comovás 50; R. Cifuentes
Alfil 48; M. Guerrero
Polo Norte 48; M. Valenzuela
Ganada por empate; el 3.o a 2 1/2 cpos.; el 4.o a 3/4 cpo.; el 5.o a 1/2 cab.
Tiempo: No se tomó.

CINCO CONSEJOS PARA EL C. HIPICO

Un buen apronte en la semana: Chimbador, con R. Parada; 700 en 46 2/5; repitió en 45 2/5.

Un ganador indicado: Truchón.

Una doblona a ganador: Truchón y Schokley.

Una tripleta a placé: Truchón, Trébol y Schokley.

Un buen dividendo en la última carrera: Adepto.

ABOGADO
SANCHEZ DEL POZO
Especialmente asuntos y juicios de matrimonio. Posesiones efectivas particiones.
De 11 a 12.30 y de 17 a 19 horas.
Moneda 1137 — Of. 78
FONO 80813

Sindicato Profesional de Fabricantes de Helados y R. S.

Con fecha 1.o de Septbre. de 1950 y ante la presencia del Inspector del Trabajo, señor Enrique Poblete, se efectuó la renovación del directorio de este Sindicato, quedando la mesa formada de la siguiente manera:

Presidente: señor Humberto Espinoza Alvarado (reelegido).

Secretario, señor Manuel García Cubillos.

Tesorero, señor Jorge Jones Fisher.

Directores: señores Federico Rius Ríos y Víctor Vidal Vargas.

Se hace la presente publicación en conformidad al Art. 378 del Código del Trabajo.

RELOJES SUIZOS

CON SOLO $ 300.—
Saldo facilidades
Composturas garantizadas
ESTADO 91-5.° PISO OF. 501
AL LADO DE LA BOTICA PETRIZZIO TELEFONO 69497

AUMENTO DE TRENES CON MOTIVO DE FIESTAS PATRIAS

Para atender la mayor demanda de pasajes y camas con motivo de las Festividades Patrias, se ha dispuesto la circulación de los siguientes TRENES EXTRAORDINARIOS:

COMBINACION TRANSANDINA A BUENOS AIRES.— El miércoles 13 con salida de Mapocho a las 6.25 horas y alojamiento en Mendoza.

EXPRESO A LA SERENA.— El viernes 15 y martes 26, con coches de 1.a clase y comedor únicamente. Salida de Mapocho a las 7.45 horas.
De La Serena llegará jueves 14 y domingo 24.

DIRECTO A TEMUCO. (Con combinación a Puerto Montt).— Los miércoles 13 y 20 con coches dormitorios primera clase y comedor. Saldrá de Alameda a las 17.15 horas.
De Temuco (Con combinación de Puerto Montt). Saldrá los jueves 14 y 21.
La Empresa recomienda al público hacer sus reservas con anticipación y utilizar de preferencia estos trenes extraordinarios a fin de satisfacer las demandas que no podrán atenderse en otros trenes.

FERROCARRILES DEL ESTADO

CLUB HIPICO

PRIMERA CARRERA.— 1.500 METROS
7 Amigaza 53, S. Quezada
2 Balanga 53, V. Maldonado
8 Bellcosa 53, R. Olave
13 Carabela 53, C. Silva
15 Colinita 53, J. Zúñiga
18 Fruslera 53, R. Ramos
17 La Coquito 53, V. González
9 Lady Brook 53, J. F. Marchant
11 Malaya 53, M. Reyes
5 Mapy Cortés 53, R. Latorre
4 Night Bell 53, J. Berríos
10 Pronta 53, E. Salas
3 Reemplazadora 53, R. Madariaga
16 Rita 53, O. Chamorro
14 Rivadavia 53, L. Espinoza
1 Salomona 53, M. Valenzuela
12 Timida 53, A. Marchessini
6 Wanda 53, R. Parada

SEGUNDA CARRERA.— 1.500 METROS
4 Don Conrado 56, J. Orellana
21 Cuervi 53, L. Espinoza
24 Rocanea 55, S. Quezada
8 Selbo 55, A. Salazar
13 Timbal 55, A. Marchessini
12 Corcovado 54, F. F. Marchant
23 Limarí 53, O. Valenzuela
17 Tiznado 53, M. Reyes
15 Ferryman 52, R. Madariaga
19 Campfire 51, J. Sánchez
16 Charol 51, O. Chamorro
22 Minúsculo 51, C. Córdova
7 Pentágono 51, R. Pérez
25 Argentino 50, O. Allende
16 Huayca 50, M. Valenzuela
3 Kalinin 50, L. Manríquez
2 Negev 50, A. Parada
26 Ritja 50, V. González
6 Silver Star 50, V. Ordoñez
9 Kai Ku 49, R. Cornejo
10 Memo 49, O. Bravo
20 Satrapa 49, C. Giraldez
27 Salmuera 48, E. Salas
11 La Pepita 47, E. Soto
5 Damasquino 46, J. García
1 Negra Tomasa 46, L. Jara
14 Ortigal 45, J. Zúñiga

TERCERA CARRERA.— 1.800 METROS
8 Truchón 56, R. Cornejo
3 Buda 53, J. Espinoza
1 Chirio 53, H. Vergara
4 Dinámico 53, J. Sánchez
2 Huaraculén 53, R. Madariaga
9 Lujoso 53, M. Guerrero
5 Noveno 53, A. Marchessini
10 Pakistan 53, R. Latorre
4 Peruano 53, J. E. Bravo
7 Regidor 53, O. Bravo

CUARTA CARRERA.— 1.500 METROS
6 Mazacote 58, O. Valenzuela
5 Dijital 56, J. Espinoza
12 Patín 55, J. E. Bravo
4 Sonatón 54, R. Madariaga
15 Don Miguel 53, A. Tapia
19 José Luis 53, R. Latorre
11 Starkar 53, J. Sánchez
9 Colle 52, A. Salazar
10 Godolphin 52, V. González
18 Brookville 51, J. F. Marchant
14 Buchuqueo 51, M. Reyes
16 Giuliano 50, A. Bermejo
1 Peleador 50, M. Valenzuela
17 Caicupil 49, C. Giraldez
8 Juan Carlos 49, R. Cornejo
7 La Estrategia 49, C. González
13 La Seguida 49, A. Marchessini
3 Cori 48, O. Bravo
2 Peluca 48, J. Aravena

QUINTA CARRERA.— 1.500 METROS
2 Chimbador 57, R. Parada
9 Colpayo 56, L. Espinoza
11 Copihues 55, J. Orellana
7 Recelo 55, L. Espinoza
1 Libardones 52, R. Lambert
3 Confitero 51, J. E. Bravo
8 Retinta 51, R. Cornejo
4 Agalludo 50, C. Giraldez
5 A. Seguro 50, J. González
6 Omo 50, J. F. Marchant
10 Catalpa 46, A. Marchessini

CARRERA A.— 4.100 METROS ANTES DEL CLASICO
2 Moctelek 78, O. Cerda
5 Palomito 72, A. Chandia
7 Aconito 71, A. Fabrig
1 Figurín 70, M. Rivera
6 Flin Flon 69, N. Villarroel
3 Reidor 69, M. Alfaro
4 Otello 63, J. Godoy

SEXTA CARRERA.— 1.900 METROS
9 Excelsior 59, L. Espinoza
6 Tuncana 56, R. Parodi
2 Mosquito 51, M. Reyes
8 Zorro Azul 51, J. F. Marchant
1 Madison 50, R. Cornejo
7 Ric Rac 49, A. Marchessini
3 Cambullón 48, M. Guerrero
4 T. Golden Girl 48, O. Bravo
5 Los Alpes 46, L. Jara

SEPTIMA CARRERA.— 1.500 METROS
1 Diablito 55, J. E. Bravo
11 Está Bien 54, A. Tapia
7 Hermanito 54, A. Marchessini
3 Lombardo 54, E. Freire
9 Pegajoso 52, O. Bravo
4 Trébol 52, J. F. Marchant
8 Kim Koo 51, C. Giraldez
10 Salvaje 50, E. Salas
12 Eximio 49, M. Valenzuela
2 Lanchón 49, V. Maldonado
6 Saiquemada 46, M. Guerrero
5 Zapatazo 46, R. Cifuentes

OCTAVA CARRERA.— 1.500 METROS
8 Schockley 58, A. Tapia
12 Santol 56, L. Espinoza
9 Acurrucada 55, R. Pérez
1 Emilio 55, R. Cornejo
11 Medioeval 54, J. E. Bravo
15 Parralino 54, R. Parada
13 Bobine 52, C. Giraldez
2 Calabres 52, J. Sánchez
14 Catimba 51, A. Marchessini
3 Comoflera 49, O. Chamorro
5 Miss Fouche 48, L. Manríquez
4 Romeral 48, O. Bravo
6 Garufa 47, M. Valenzuela
7 Resplandor 47, J. García
10 Assais 46, V. Ordoñez

NOVENA CARRERA.— 1.500 METROS
3 Furor 57, J. F. Marchant
4 Odeón 57, A. Bermejo
18 Polvorazo 56, A. Marchessini
7 Cambalache 54, R. Latorre
13 Ensueño 52, R. Cornejo
10 Etiope 52, O. Bravo
11 Regidor 52, N. N.
2 Saint Leger 51, A. Poblete
9 Vals Vienés 51, J. Arriagada
12 Badril Vidur 49, R. Pérez
16 Humareda 49, E. Salas
3 Tascadero 49, L. Jara
14 Finito 48, R. Cifuente
6 Ortodoxo 48, G. Silva
1 Acónito 47, A. Parada
15 Bucalemu 47, M. Valenzuela
19 Cachamba 47, V. Ordóñez
17 Adepto 46, E. Muñoz
8 Lipangui 43, M. Guerrero

HIPODROMO CHILE

Domingo, 10 de septiembre

PRIMERA CARRERA, a las 8.00 A. M.— 1.200 metros
21 Maihué 56, C. Córdova
17 Mascarón 55, G. Retamal
3 Paracleto 52, J. Adasme
12 Agitada 54, N. N.
16 Suyanita 53, M. Díaz
11 Parroquiano 53, L. Manríquez
16 Cuyanita 53, M. Díaz
1 Pitado 53, O. Bravo
6 Sátira 53, S. Quezada
19 Drupa 52, O. Chamorro
14 Fonda 50, E. Soto
13 Matraca 50, M. Henríquez
2 Turqueza 50, J. García
15 Chau 49, C. Farmer
5 Río Muco 49, R. Pavez
7 Cornada 48, R. Cifuentes
10 Cañada 47, E. Salas
9 Crea 47, J. Cornejo
8 Patoterra 46, E. Núñez
4 Huri 45, N. N.
20 Obertura 45, G. Silva

SEGUNDA CARRERA, a las 8.30 A. M.— 1.400 metros
7 Moriche 58, N. N.
4 Abejorro 55, J. Orellana
11 Académico 55, R. Parodi
14 Belo Horizonte 55, C. Giraldez
5 Borgia 55, J. Sánchez
15 Bromuro 55, J. Espinoza
6 Calambour 55, V. González
16 Duque de Orleans 55, O. Bravo
18 El Naipe 55, G. Sepúlveda
8 El Radcha 55, R. Cornejo
17 Kalú 55, M. Díaz
13 Mahatma 55, E. Salas
2 Majadero 55, R. Madariaga
3 Panóyu 55, L. Manríquez
1 Pregón 55, V. Madrid
10 Pródigo 55, J. García
9 Sargón 55, E. Soto
12 Tarugo 55, Jn. González

TERCERA CARRERA, a las 9.00 A. M.— 1.400 metros
2 Alicanto 55, C. Córdova
8 Azabache 55, E. Salas
14 Bannar 55, E. Soto
1 Cañonazo 55, L. Caldera
16 Snow Ball 55, Jn. González
12 Colpo 55, M. Arellano
4 Galgo Azul 55, O. Chamorro
16 Guadalquivir 55, J. Orellana
13 Holy War 55, M. Henríquez
11 Insecto 55, J. Herrera
17 Locario 55, A. Bermejo
15 Mañuco 55, J. Espinoza
7 Marciano 55, R. Madariaga
15 Quitandinho 55, Jl. González
6 Raskolnicov 55, G. Sepúlveda
5 Ratón 55, A. Tapia
3 Reanmado 55, L. Manríquez
9 Sidón 55, A. Marchessini

CUARTA CARRERA, a las 9.35 A. M.— 1.200 metros
9 Petato 57, L. Céspedes
16 Alfredo 55, L. Manríquez
11 Grandota 54, V. Maldonado
17 Silbato 54, R. Leiva
3 Escarabajo 51, M. Díaz
15 Dumbar 49, J. Cornejo
21 Guérnica 53, G. Retamal
14 Hunter 53, S. Silva
2 Portadora 53, V. Madrid
8 Salerito 53, J. Espinoza
7 Tristeza 53, A. Poblete
3 Alegrore 52, R. Parodi
6 Espiritual 52, R. Contreras
19 Peumal 52, J. Sánchez
10 Pildorina 52, C. Córdova
18 R. Shoes 52, B. Sandoval
1 Chabelita 51, R. Madariaga
4 Peleadora 51, V. González
13 Huilcoco 50, L. Pérez
12 Sintomática 50, C. Farmer
20 Selva 49, O. Bravo

QUINTA CARRERA, a las 10.10 A. M.— 1.200 metros
5 Descartes 56, J. Sánchez
4 Vizconde 51, C. Silva
6 Remo 56, V. González
8 Fogón 53, Jl. González
9 Poet 53, L. Pérez
1 Archipiélago 51, A. Marchessini
2 Arrabalero 49, O. Bravo
12 Monty 49, V. Maldonado
3 Rayón 49, C. Córdova
7 Tequila 49, C. González
11 Aberri 47, L. Jara
10 Kadine 46, L. Manríquez

SEXTA CARRERA, a las 10.50 A. M.— 1.200 metros
5 Super 56, A. Rioseco
1 Hindú Smoke 55, V. González
11 Milano 55, V. Madrid
14 Clavel 54, L. A. Contreras
2 Mosca Azul 54, S. Arriagada
8 Seductor 54, J. E. Bravo
3 Polvorilla 53, Jn. González
16 Groom 52, R. Olivos
9 Pepito Grillo 52, G. Silva
13 Sambalay 52, B. Sandoval
18 Starace 52, L. Manríquez
4 Tristella 52, Jl. González
12 Kako 51, S. Silva
10 T. Blancas 50, E. Soto
7 La Loma 51, M. Reyes
19 Araucano 50, J. Espinoza
6 Débora 50, E. Núñez
17 Voltaire 49, J. Herrera
15 Filarmónica 48, C. Farmer

SEPTIMA CARRERA, a las 11.30 A. M.— 2.000 metros.— Clásico
8 Balsamar 48, R. Cornejo
9 Dimosa 46, J. Espinoza
4 En Jaque 48, O. Bravo
1 Hilarity 48, M. Guerrero
2 Hunna 48, F. Gatica
6 La Tribu 48, L. Jara
6 Listada 46, A. Marchessini
3 Marquemada 48, A. Poblete
10 Piti Ponty 48, R. Madariaga
7 Quesaca 48, C. Giraldez
11 Singapur 48, M. Valenzuela

OCTAVA CARRERA, a las 12.10 P. M.— 1.200 metros
12 C. Forward 57, A. Salazar
8 Internada 56, R. Parada
2 Monada 54, M. Reyes
13 Tornagaleones 53, V. González
1 Zapatazo 53, R. Parodi
11 Cambises 52, R. Madariaga
5 Figura 52, R. Cornejo
7 Desesperado 51, G. Retamal
9 Marconi 50, C. Giraldez
10 Oreste 50, C. Farmer
3 Perfidia 50, O. Bravo
6 Tontorrón 49, J. Espinoza
4 Martes Trece 48, R. Cifuentes

NOVENA CARRERA, a las 12.50 P. M.— 1.200 metros
9 El Neno 56, Jn. González
7 Quemamucho 56, L. Espinoza
13 Trapero 56, J. E. Bravo
19 Mariuú 54, C. Córdova
11 El Cairo 53, E. Salas
17 Farina 52, R. Castillo
2 Serón 52, B. Sandoval
12 Zumbador 52, L. Jara
3 Armadillo 51, E. Freire
16 Carmelita 51, L. A. Contreras
18 Espinaca 51, C. Giraldez
4 Mr. Popeta 51, O. Valenzuela
5 Remordimiento 51, C. Farmer
8 Tubby 51, R. Pérez
14 Dordoña 49, R. Madariaga
1 Gama 49, M. Reyes
15 Villa Alegre 49, Edo. Soto
6 Acapulco 49, R. Cifuentes
10 Penique 46, O. Bravo

DECIMA CARRERA, a la 1.30 P. M.— 1.200 metros
18 Caminito 56, Jn. González
11 Puro Male 48, C. Córdova
7 Firulete 56, L. Romero
2 Atlantic Ocean 55, J. Espinoza
6 Compinche 55, R. Pérez
14 Yerba Matte 51, J. Sánchez
9 El Catalán 55, R. Madariaga
8 Biarritz 53, G. Retamal
13 Iácono 53, R. Cornejo
16 Sin Respeto 53, G. Sepúlveda
10 Galileo 52, A. Bermejo
20 Monicaco 52, L. Pérez
3 Sin Chistar 52, C. Silva
17 Alfil 51, V. Maldonado
4 Duchesse 51, A. Poblete
15 Finito 51, R. Parodi
1 Irineo 51, L. Jara
5 Lacero 50, M. Díaz
10 Trento 50, R. Cifuentes
21 Afgano 48, C. Giraldez
12 Finanza 48, O. Bravo

REPUESTOS
BARATOS
SILVINES
A $ 245.— c/u.
ALAMEDA 2827
FONO 91786 — CASILLA 872

TRAJES
De MEDIDA y MEDIA CONFECCION
a los más bajos precios, en
Sastrería BOSTON
SAN PABLO 1011
SOLICITE UN CREDITO

Los trabajos de la semana en ambos hipódromos

CLUB HIPICO

Pista de arena

— VIERNES 8 de septiembre —

ACURRUCADA, con R. Pérez, pasó 800 metros en 52.
CAMPOSANTO, con P. Pavez, pasó 800 metros en 53 2/5.
MARQUEMADA, con A. Poblete, pasó 700 metros en 45.
LA SEGUIDA, montada por A. Marchessini, pasó 700 en 46.
PATIN, montado por J. E. Bravo, pasó 700 metros en 46.
TIMIDA, con A. Marchessini, pasó 700 metros en 45 2/5.
CHISPAZO, con René Latorre, pasó 700 metros en 47.
PELADOR, con M. Valenzuela, pasó sin apuro 1.000 en 1.9 4/5.
RITA, montada por A. Poblete, pasó 700 metros en 48.
PAKISTAN, con R. Latorre, pasó al carrerón 1.200 en 1.27.
ARIOL, montado por O. Bravo, pasó 800 metros en 50 3/5.
TIMBAL, con L. A. Correa, y NOVENO, con A. Marchessini, pasaron 1.000 en 1.6; iguales.
NIGHT BELL, con A. Parada, pasó 700 metros en 46 3/5.
MEDIOEVAL, con J. E. Bravo, pasó 700 metros en 46.
SALOMONA, con O. Valenzuela, pasó 700 metros en 46 1/5.
VALS VIENES, con J. Arriagaña, pasó 600 metros en 39.
NEGEV, montado por A. Parada, pasó 700 en 45

HIPODROMO CHILE

— VIERNES 8 de septiembre —

Pista de arena de subida

VAQUERITO y REGIO, aprendices, pasaron metros en 25 3/5; ganó Vaquerito por cuerpo.
QUITANDINHO, montado por Julio [illegible] pasó 400 en 26; repitió en 25 3/5.
HOROS, montado por Juan Espinoza, pasó en 24 4/5.
GRANDOTA, montada por aprendiz, pasó mts. en 26.
CHICOTE, montado por V. Ordóñez, pasó mts. en 25 2/5.
SILVER STAR, con V. Ordóñez, pasó tros en 26.
ALFIL, con R. Pavez, pasó 400 metros un quinto de bajada.
TORNAGALEONES, montado por R. [illegible] en 24; de bajada.
PANOYU, A. Yáñez y SAFIR, L. Caldera 500 en 32; ganó Panoyu por 2 cuerpos.
ONLY ONE, R. Madariaga, pasó 400 metros 40; repitió en 39.
DOPADOR, montado por R. Madariaga, pasó en 39.
LA MERISETTE, con B. Sandoval, pasó tros en 39 2/5.
DIMOSA, montada por J. Espinoza, pasó tros en 55, a voluntad.
SONW BALL, con Juan González, pasó tros en 55.
dos quintos.
DIABLITO, con J. Arriagada pasó 700 en 46.
ENSUEÑO, con R. Cornejo, pasó 800 metros apuro en 39.

MUY CONCURRIDO CLASICO "MANUEL RODRIGUEZ" DEL 17 EN EL CHILE

PRIMERA CARRERA.— 1.400 metros.— A las 8 A. M.
15 Mascarón 56, G. Retamal
8 Agitada 55, R. Leiva
6 Jungfrau 54, S. Quezada
14 Pitado 54, M. Henríquez
13 Sátrapa 54, E. Salas
5 Verdugo 54, M. Araya
1 Parroquiano 53, L. Manríquez
2 Enramada 51, L. Romero
9 Fonda 51, E. Soto
7 Minúsculo 51, C. Córdova
11 Orfeón 51, J. Berríos
12 Ritual 50, M. Reyes
10 Crea 48, L. A. Contreras
16 Fintico 48, R. Cifuentes
3 Ortigal 47, C. Farmer
18 Carinthia 46, J. ornelo
4 Mirtala 45, N. N.
12 San Severino 45, G. Silva

SEGUNDA CARRERA.— 1.200 metros.— A las 8.30 A. M.
4 Miss Clori 55, J. Adasme
13 Agropecuaria 52, J. Sánchez
19 A la Sombra 52, A. Marchessini
14 Calidad 52, E. Núñez
22 Chacarita 52, C. Farmer
23 Doña Glafira 52, R. Cornejo
1 Felona 52, C. Bravo
5 Fifa 52, S. Arriagada
2 Gritonaza 52, J. Espinoza
11 Guanguali 52, R. Parada
6 La Merisette 52, L. Pérez
3 Malaya 52, M. Reyes
7 Marsala 52, R. Madariaga
21 Mironaza 52, L. Manríquez
15 Oruga 52, Jl. Leiva
9 Paladina 52, A. Parada
8 Percanta 52, J. Cornejo
12 Ramayana 52, V. González
24 Ronquera 52, G. Retamal
20 Salomona 52, R. Parodi
17 Salónica 52, E. Soto
10 Sankara 52, M. Díaz
16 Serenata 52, R. Castillo
18 Ugolina 52, V. Maldonado

TERCERA CARRERA.— 1.200 metros.— A las 9 A. M.
17 Jacaranda 55, E. Soto
11 Belicosa 52, R. Olave
15 Black Girl 52, J. García

RECUERDOS DE DISNEY, SE ESTRENA EL JUEVES

Ha sido definitivamente fijado para el 14 del presente, o sea, el jueves que viene, el estreno de Recuerdos de Disney, que RKO Radio Pictures presentará en el Teatro Florida.

Se trata de la más acertada selección de cortos de este notable artista, y en un desfile de colorido, gracia y notas musicales se reestrenarán dibujos como Saludos, amigos, que refleja las impresiones del autor a través de un viaje que efectuó por Sud América. Hay canciones típicas, aspectos de gran novedad. Los tres cochinitos, que siempre son de grata recordación. El café de la selva, Al compás de la marea, Relojeros de altura, Sobre los Alpes y Hiawatha.

El Pato Donald es un artista bailando como podrá apreciarse en la revista musical y en colores "Recuerdos de Disney", que R. K. O. Radio estrena el jueves 14, en el Teatro Florida.

"Cuando sonríe el amor", en la pantalla del Real

Después del éxito que tuvieron como pareja de "Y pasaron los años", Betty Grable y Dan Dailey aparecen de nuevo en el film de 20th Century Fox que se estrena el martes en el Real, "Cuando sonríe el amor".

La película se basa en uno de los dramas románticos más famosos en Broadway y muestra a los artistas de teatro del género atrevido tal como son en su vida íntima. Betty Grable con Dan Dailey son los que desempeñan los papeles principales, secundados por Jack Oakie, June Havock, Richard Arlen y otros artistas.

Artistas españoles en 'Recuerdos de un angel'

Antonia Herrero y Andrés Mejuto, cotizados intérpretes de la escena, tienen importante actuación en "Recuerdos de un ángel", Antonia Herrero, magnífica actriz que ocupa actualmente, como lo ocupó en España, un destacadísimo lugar en el teatro, sirve a su personaje con el señorío de su personalidad.

El papel principal de Recuerdos de un ángel" está a cargo de Pepe Iglesias, más conocido por "El zorro", comediante de alta categoría, que cumple una de sus más cómicas actuaciones.

Este film lo proyectará el cine Santiago.

El gracioso Tin-Tan hará reír en el Lux

La producción cómica del cine mexicano, "Soy charro de levita", será exhibida a contar del lunes próximo en el Teatro Lux Actúa en ella el celebrado bufo Tin-Tan con su carnal Marcelo, Rosita Quintana y Villarreal en los papeles principales. Tin-Tan está acertado en "Soy charro de levita" y en ella debe cantar, imitar, bailar, etc., con su gracia ya conocida.

Mario Lanza, la figura de mayor relieve en la pantalla musical

Mario Lanza es un joven de figura simpática, nacido en los Estados Unidos. La circunstancia de ir a entregar un piano en la Academia de Música de Filadelfia llevó a Mario Lanza a desempeñar un puesto estelar en la película **La huella de un beso**, cinta musical en tecnicolor de la Metro Goldwyn Mayer.

Mario Lanza hizo su debut de cantante en el Festival de Música de Berksnire; más tarde fué contratado por la Casa Victor para que grabara algunos discos fonográficos, siendo acompañado en sus ejecuciones por las orquestas sinfónicas de Boston y Filadelfia. También debutó en la ópera, cantando "Madame Butterfly" con la Asociación de Opera de Nueva Orleans.

La voz de Mario Lanza es extraordinaria. Los críticos lo consideran como el "joven Caruso". Su voz es manejada con absoluta naturalidad, y sus gestos son también, como sus ademanes, los de un verdadero actor cinematográfico, es decir, con naturalidad, y no con el amaneramiento que caracteriza a muchos artistas del canto.

MARIO LANZA

La huella de un beso, la película en la cual debuta Mario Lanza, será dada a conocer entre nosotros en el curso de la próxima semana.

DON PELELE LLEGO AYER A SANTIAGO, HOY DEBUTA EN "VIOLIN GITANO"

Hermanos Barrientos y Eladia Blásquez actúan además en extraordinario show

Ayer llegó por vía aérea, procedente de Buenos Aires el excéntrico musical argentino Don Pelele, el más grande suceso cómico de la presente temporada en la ciudad del obelisco, quien viene contratado por la boite de los éxitos "Violín Gitano" y para actuar en Radio Corporación.

Prosiguiendo con los supershow del mes de Fiestas Patrias y de aniversario, hoy impostergablemente, debuta en los desfiles de la hora del té y en la noche el brillante bufo argentino, de quien la prensa argentina no ha omitido adjetivos para calificar su original y variado trabajo artístico.

Mañana domingo, en una alegre velada de gala, se despide de Chile la atractiva cantante de rango español Eladia Blásquez, máxima figura femenina en los desfiles del Violín Gitano.

En las acogedoras reuniones de la boite de moda tiene un lugar preferente la canción chilena, realzada en las voces y guitarras de los Hermanos Barrientos, aplaudidos folkloristas, triunfadores en los diversos países sudamericanos.

Todos estos artistas actúan en los shows de la tarde y noche, en un brillante e inigualable desfile.

AUDICION "DETRAS DE LA FACHADA" INICIA MAÑANA TRANSMISION

Nuestro colega Fernando Hidalgo Fernández iniciará desde mañana, por Radio Sociedad Nacional de Agricultura, un nuevo programa radial-periodístico. Se trata de "Detrás de la fachada", que consistirá en dar a conocer lo que ocurre en el interior de los recintos que el público conoce desde fuera. Mañana, Fernando Hidalgo, premunido de un equipo grabador electrónico, relatará la vida que llevan los enfermos en la Casa de Orates, sus problemas psicológicos, sus inquietudes, sus dramas, y todo lo que se esconde en sus mentes afiebradas por la psicosis.

"Detrás de la fachada" se transmitirá todos los domingos a las 21.30 horas, y en sus próximas audiciones anuncia versiones sobre el Parlamento, el Laboratorio de Policía Técnica, la Casa de Especies Valoradas y otros temas de interés general.

Pronto Teatro REX
TYRONE POWER
ORSON WELLES y CECIL AUBRY en
LA ROSA NEGRA
LA MAS GRANDE EPOPEYA DE AMOR Y AVENTURA!
20th

ROTATIVO CLUB DE SEÑORAS
HOY CONTINUADO DE 2 a 13
"CUIDADO con las IMITACIONES"
(SOLO MAYORES)
LOS CINCO GRANDES DEL BUEN HUMOR
Blanquita Amaro

BETTY GRABLE DAN DAILEY en
Cuando sonríe el Amor
(WHEN MY BABY SMILES AT ME)
Con JACK OAKIE • JUNE HAVOC
RICHARD ARLEN • JAMES GLEASON
COLOR POR TECHNICOLOR
Usted querrá verla siempre porque es maravillosa
(MAYORES)
20th
Mañana
REAL
MATINEE • TARDE Y NOCHE

MARTES SANTA LUCIA CONTINENTAL
LA SENSACION DE 1950!
TODOS CODICIABAN SU AMOR
"LA NOVIA DEL PIRATA"
COLOR POR TECHNICOLOR
Protagonizada por
YVONNE DE CARLO
PHILIP FRIEND
con ROBERT DOUGLAS - ELSA LANCHESTER - ANDREA KING

COMPAÑIA CHILENA DE ESPECTACULOS
CCE
LOS MEJORES PROGRAMAS EN LAS MEJORES SALAS
Ross
EL MEJOR TEATRO DE AMERICA
FONOS: 31143-31144 • HORARIO: 3 6.30-9.45
PARAMOUNT presenta a RHONDA FLEMING y BOB HOPE, en
EL GRAN TENORIO
(Mayores)

REAL
FONO 65565
3, 6.30 y 9.45 P. M.
Band y Salas presenta a Mirtha Legrand y Alberto Closas en
LA VENDEDORA DE FANTASIAS
(Mayores)

SANTIAGO
FONOS 32888 — 33444
3, 6.30 y 9.45 P. M.
Pel. Mex presenta a Rita Macedo y Tito Guizar, en
LA QUE PERDIO SU HONOR
(Mayores)

VICTORIA
FONO 30021 — ROTATIVO
1.15, 3.15, 5.15, 7.15 y 9.20
WARNER BROS presenta a BETTE DAVIS y JOSEPH COTTEN en
PERFIDIA DE MUJER
(Mayores)

TEATRO MUNICIPAL
ORGANIZACION ARTISTICA SALVATI PRESENTA:
EL GRAN CARDENAL
EL GRAN EXITO DEL MOMENTO!!!
HOY SABADO TARDE Y NOCHE
CUATRO ULTIMAS FUNCIONES
LOCALIDADES EN VENTA —::— BOLETERIA: FONO 31407

UNIVERSIDAD DE CHILE
TEATRO EXPERIMENTAL
LA MUERTE DE UN VENDEDOR
de ARTHUR MILLER
Director AGUSTIN SIRÉ
LUNES, MARTES Y MIERCOLES
TEATRO MUNICIPAL
ULTIMAS FUNCIONES

TEATRO MUNICIPAL
TEMPORADA LIRICA OFICIAL
BAJO EL PATROCINIO DE LA I. MUNICIPALIDAD — EMPRESA RENATO SALVATI
FIGURAS MUNDIALES DEL ARTE LIRICO
RAMON VINAY — GIANNI POGGI — ELISABETTA BARBATO
HILDA REGGIANI — BRUNO LANDI — VICTOR DAMIANI
— RODOLFO SUPAN —
Maestro Director: DICK MARZOLLO
PRESENTACION: 14 DE SEPTIEMBRE
ORQUESTA SINFONICA DE CHILE Y BALLET ESCUELA DE DANZAS (Director UTHOFF) del Instituto de Extensión Musical. — CORO de la Escuela Coral Lírica del Teatro Municipal. BALLET (agregado) Escuela Sullma.
REPERTORIO:
Será elegido entre: OTELLO, LA TRAVIATA, RIGOLETTO, de G. Verdi. — TOSCA, MADAME BUTTERFLY, LA BOHEME, LA FANCIULLA DEL WEST, de G. Puccini.—SANSON Y DALILA, de C. Saint-Saens. — MANON, de J. Massenet. —PAGLIACCI, de Leoncavallo. — SAYEDA, de P. Bisquert.
Conmemoración del centenario de "RIGOLETTO" y del cincuentenario de "TOSCA"
ABONOS:
DOS TURNOS "A" y "B", de cinco funciones cada uno. Entre el período del 14 de septiembre (debut), al 8 de octubre (cierre de la temporada).
PRECIOS: (Por cada turno de cinco funciones):
PALCOS ... $ 6.400.—
PLATEA ... 1.600.—
PLATEA ALTA ... 1.200.—
BALCON ... 600.—
Se atiende en SAN ANTONIO 149, segundo piso, TELEFONO: 62082, únicamente de 10.30 a 12.30 y de 3.30 a 5.30 P. M.
ULTIMOS TRES DIAS DE "ABONO" HOY — MAÑANA Y LUNES
☆
ULTIMOS TRES DIAS DE "ABONO" HOY — MAÑANA Y LUNES

GUIA DEL ESPECTADOR

NUMERO ENTRE PARENTESIS CORRESPONDE AL DEL TELEFONO

TEATROS

IMPERIO (32837).— Vermouth y noche: Cía. Leguía-Córdoba en: Carrey.

ATELIER (Huérfanos esquina Ricardo Lyon).— Vermouth y noche: Hotel Edad, de Noel Coward.

CAPEL DE JULIO (31530).—Vermouth y noche: Espectáculos burlescos.

CELICIAS (91941).— Vermouth y noche: Debut de la Cía. Humorística en: Unión de maridos opriman.

CIRCOS

CAUPOLICAN (85912).— Matinées: Circo de las Aguilas Humanas, de 5.40.

CINES

ALCAZAR (80122).— Vermouth y noche: Con las horas contadas.

ALAMEDA (91254) — Rotativo: La santa del barrio, El gran gorila y Los dos rivales.

ALMAGRO (83425) — Rotativo: Clamor humano y Los amantes de Verena.

AMERICA (52443).— Rotativo: Titán del espacio, Olé, torero y La llama en la nieve.

ANDES (43811).— Vermouth y noche: La tía Candela y Grandezas que matan.

APOLO (51746). — Rotativo: Los amores de Lola Montes, Abbott y Costello contra los fantasmas.

AUDITORIUM (84688).—Matinée, vermouth y noche: La mujer del panadero.

AVENIDA MATTA (51455). — Rotativo: La llama en la nieve y Rosa de abolengo.

BALMACEDA (88768).— Rotativo: Clamor humano y Los amantes de Verena.

BAQUEDANO (65050) — Matinée, vermouth y noche: Juntos hasta la muerte y Travesuras de una bella.

BANDERA (89111). — Matinée, vermouth y noche: Más allá de las rejas

BLANCO ENCALADA (91787).— Rotativo: La cumparsita, Almas en el mar y La galera del diablo.

CAPITOL (89581) — Rotativo: Algo flota sobre el agua, Tierra del fuego y Río escondido.

CARRERA (86685). — Rotativo: Clamor humano y Los amantes de Verona.

CENTRAL (33555). — Matinée vermouth y noche: Con las horas contadas.

CERVANTES (88569).— Matinée vermouth y noche: Las zapatillas rojas.

CLUB DE SEÑORAS (33550) — Rotativo: Cuidado con las imitaciones.

COLISEO (89075) — Rotativo: Bagdad, Hermoso ideal y Almas en el mar.

COLON (90577).— Rotativo: Titán del espacio, El bucanero y Hermoso ideal.

COUSIRO (50657). — Rotativo: Manón, Dentro de mi corazón y Mamá Inés.

CONTINENTAL (60735).— Matinée, vermouth y noche: Strómboli.

CHILE (60728). — Rotativo: Hablan las campanas y Almas de bohemio.

DIECIOCHO (83778).— Rotativo: Esta rubia es un demonio, Los amantes de Carmen y El mago.

EL GOLF (488 y 257). — Vermouth y noche: Con las horas contadas.

ESMERALDA (64303).—Rotativo: El bucanero, Loco lindo y La rebelde.

FLORIDA (34289).— Matinée, vermouth y noche: Bodas sangrientas.

FRANKLIN (50754).— Rotativo: Los dos rivales, El gran gorila y Rosa la apache.

HOLLYWOOD (42389).— Rotativo: El bucanero, Al filo de la noche y Hermoso ideal.

IDEAL CINEMA (92188).— Rotativo: El baragán, La galera del diablo y El gallo giro.

ITALIA (41883).— Rotativo: La rebelde, Titán del espacio y A las 9 lección de química.

LIRA.— Rotativo: Dentro de mi corazón y La mano del muertito.

IMPERIAL (51112). — Rotativo: Río escondido, Amores de fuego y Esta rubia es un demonio.

INDEPENDENCIA (62702).— Rotativo: El bucanero, A las 9 lección de química y Un par de gitanos.

LO FRANCO (92705).— Rotativo: La santa del barrio, Olé, torero y Crepúsculos de una gloria, Crepúsculos de gloria.

LO OVALLE (253). La Cisterna.— Rotativo: Los inconquistables, Con la música por dentro y Expreso a Berlín.

LUX (87630).— Rotativo: La Reina Cristina y Agregados.

MANUEL RODRIGUEZ (68939).— Rotativo: Noche tras noche, Venganza y Al sur de San Luis.

MAJESTIC. G. Av. 3372 (50151) Rotativo: Los amantes de Carmen, Rosa de abolengo y Noticiario Metro.

MARCONI (42867.—Rotativo: Clamor humano y Los amantes de Verona.

METRO (83361). —Matinée, vermouth y noche: Los Hnos. Marx, en el circo.

MIAMI (85815). — Rotativo: La voz del honor.

MINERVA (91464).— Rotativo: La santa del barrio, Los dos rivales y Amores de fuego.

MIRAFLORES (30909).— Rotativo: Rosa de abolengo y Titán del espacio.

MONUMENTAL (91555).— Rotativo: L. acumparsita, Almas en el mar y La galera del diablo.

NACIONAL (Puente Alto) Vermouth y noche: El gran gorila, El valle del odio y El retorno de la araña negra 10.a.

NACIONAL (63568) - Rotativo Bagdad, Titán del espacio y Loco lindo.

NORMANDIE (87749) —Matinée vermouth y noche: Tía Candela y Anna Lucasta.

NOVEDADES (94594) —Rotativo Rosa de abolengo, Luz en la sombra y No soy inocente.

ÑUÑOA (43152).— Rotativo La malquerida, Río escondido y La ventana.

O'HIGGINS (86929).— Rotativo: Bagdad, Loco lindo y La rebelde.

ORIENTE (41345).— Vermouth y noche: Bajo la sombra de la guillotina.

OPERA (30176). — Rotativo El espectro de la rosa y Agregados.

PLAZA (84714). — Matinée vespertina, vermouth y noche: Pasión desenfrenada y Agregados.

PORTUGAL (34616).— Rotativo El bucanero, Hermoso ideal y Al filo de la noche.

PRINCESA (85205).— Rotativo La senda prohibida, Alma de bohemio y Sangre en la nieve.

PRINCIPAL (30611).— Rotativo Noticiarios mundiales, Cómicas, Dibujos, Cortos y Serial.

PROVIDENCIA (46073) — Rotativo: La incitadora, El gran casino, y Hablan las campanas.

PALERMO (Puente Alto).— Rotativo: Soy charro de levita, La fuerza de la sangre y 10.a de El retorno de la araña negra.

REAL (65555) — Matinée vermouth y noche: La vendedora de fantasías.

RECOLETA (63874).— Rotativo Titán del espacio, Un par de gitanos y A las 9 lección de química.

REX (31143 y 31144).— Matinée vermouth y noche: El gran tenorio.

REPUBLICA (93673) — Rotativo: Los inconquistables, El príncipe de los zorros y Esta rubia es un demonio.

RIALTO (41667). — Rotativo: La incitadora, Dentro de mi corazón y El príncipe de los zorros.

ROXY (80809) — Rotativo Terror en el ártico y Serial.

SAN MIGUEL (51262).— Rotativo: Titán del espacio, El bucanero y Los martes orquídeas.

SANTA LUCIA (36886) — Matinée, vermouth y noche: Bajo la sombra de la guillotina.

SANTIAGO 32888 — Matinée vermouth y noche: La que perdió su honor.

SELECTA (82194) — Rotativo: La llama en la nieve, A las 9 lección de química y Un par de gitanos.

SANTA ROSA (52940).— Rotativo: Tarzán y la fuente mágica, Tierra del fuego y La mujer de todos.

VALENCIA (61557).— Rotativo: Hablan las campanas, La santa del barrio y Mercado de Londres.

VICTORIA (30021). — Rotativo Perfidia de mujer.

"LA ROSA NEGRA" UNA PRODUCCION EXTRAORDINARIA

Magníficos y pintorescos escenarios ponen de relieve la acción y prestan adecuada atmósfera a las variadas regiones que aparecen en "La Rosa Negra". Vividamente creados están en la pantalla los antiguos castillos históricos de Inglaterra, antes y después de la conquista de los Normandos. Colorido especial dan las interesantes escenas que muestran las fabulosas rutas del conquistador mongólico, Bayan. Sobrecoge el drama espectacular de rápidas cargas de caballería por el árido desierto. Componen para este film, un reparto extraordinario, los nombres de Tyrone Power, Cecil Aubry, Orson Welles y Jack Hawgins.

Nuevo astro surge en "El ídolo del tango"

Aún se recuerdan las películas "La vida es un tango" y "La historia del tango", realizaciones que marcaron una época dentro de la cinematografía bonaerense. Ahora, el público conocerá "El ídolo del tango", que el lunes próximo se exhibirá en el cine C. de Señoras. En esta comedia musical, que es un estreno exclusivo para 1950, cumple su primera actuación en la pantalla Julio Martel, una de las mejores voces de la actualidad y gran figura radial en la radiotelefonía argentina.

A través de escenas interesantes se destacan también las orquestas de Osmar Maderna, Domingo Federico, Juan Carlos Barbará y otros conjuntos.

DOS FUNCIONES OFRECE HOY EL CIRCO "LAS AGUILAS HUMANAS"

Con gran éxito debutó anoche en el Teatro Caupolicán el nuevo conjunto 1950 del Circo Las Aguilas Humanas", que constituye otro acierto de la Empresa Chilena Cóndor.

Fueron muy aplaudidas las Dorian Sisters, cuarteto de girls "Hand-balancers", The Atlas Trio, pulsarios rítmicos ornamentales, Zwei Rommels, malabaristas cómicos alemanes, el Sexteto de señoritas ciclistas y los Halifa Brothers, eximios saltadores y equilibristas; los excéntricos musicales españoles Hnos Moreno; el acróbata europeo Elfo con su gran acto de equilibrio sobre un solo dedo de su mano izquierda; los chinos Ming Sing Star, contorsionistas y los Wong Ar Chow, magos prestidigitadores.

El Circo Las Aguilas Humanas 1950, cumplirá hoy dos nuevas funciones, matinée familiar, a las 5.40 de la tarde y además, nocturna a las 9.40, con graciosas notas cómicas por Caluga, Canutillo, Coliguito, Pollito Pérez y Farolito.

Mañana domingo hará tres funciones especiales, matinée infantil, vermouth y nocturna.

ARTISTAS ACTUARAN HOY EN LA POBLACION BULNES

En la Carpa Móvil, en la Población Bulnes, actuará hoy un conjunto artístico. Se trata de la compañía Huidoro-Robles, que pondrá en escena "Mal hombre", la obra de René Hurtado Borne.

Habrá, además, un programa de atracciones artísticas en el que tomarán parte Lissette Lyon, María Romeo, Mercedes Velásquez y otros.

Galán inglés actúa en "La novia del pirata"

En su más reciente película, "La novia del pirata", Yvonne De Carlo, la aplaudida estrella de Universal-International, trabaja con un galán nuevo para el público, pero que está llamado a ocupar uno de los primeros lugares entre los astros del cinema. Se llama Philip Friend, es inglés, joven, y se muestra muy contento de tener oportunidad de figurar como galán de una actriz como Yvonne De Carlo.

"Harvey" sigue con éxito en el Imperio

Sigue siendo el comentario de Santiago la graciosísima comedia de la escritora norteamericana Mary Chase, agraciada con el premio Pulitzer de teatro por la obra "Harvey", que Lucho Córdoba está dando con su compañía en el Teatro Imperio.

En "Harvey", Lucho Córdoba se ha destacado como el más dúctil de los bufos que han pasado por nuestra escena. En cuanto a Olvido Leguía, su personaje adquiere relieves extraordinarios.

"Harvey" irá nuevamente hoy en ambas funciones del Teatro Imperio.

REPONDRAN "JALISCO CANTA EN SEVILLA"

El lunes se exhibirá en la pantalla del rotativo Victoria "Jalisco canta en Sevilla", el film que hace pocas semanas consiguió gran éxito en el Santiago.

Jorge Negrete debió filmar esta obra en México y España, ya que su argumento así lo requirió. Con este motivo el astro interpreta temas del folklore azteca y español.

Al lado de Negrete aparece Carmen Sevilla, una estrella española que ha cautivado al público con su hermosura. También trabaja El Chicote, actor cómico, que tiene un nombre ganado a través de numerosas intervenciones en la cinematografía azteca.

SE FIJO FECHA DE ESTRENO AL DRAMA "FIEL A TU RECUERDO"

El viernes 15 de la semana próxima será estrenada en el Teatro Bandera la película de Samuel Goldwyn, que distribuye RKO Radio Pictures y que está conceptuada como uno de los estrenos sociales más interesantes de la temporada.

Fiel a tu recuerdo se titula, y en sus papeles principales tiene a Susan Hayward, notable por sus caracterizaciones de mujeres de vida extraviada. Dana Andrews encarna el papel de amante de Miss Hayward, con una certera composición del personaje.

Fiel a tu recuerdo es un drama intenso, con un tema humano y pleno de emoción.

La pareja que plantea un interesante problema social en la producción "Fiel a tu recuerdo", que distribuye R. K. O. Radio, y que estrenará el Teatro Bandera el viernes 15. Son ellos Susan Hayward y Dana Andrews.

Luis Sandrini en "Una cana al aire"

"Películas Mexicanas" ha informado que ayer ... las copias necesarias para ... tar al público la comedia ... cana al aire", último ... Luis Sandrini realizado en ... co. Esta vez el astro ... es acompañado por la ... Charito Granados.

"Una cana al aire" será ... nada simultáneamente en ... tiago, Valparaíso y Concepción.

PRODUCCIONES DE ... EN EL CINE BAQUEDANO

Siempre una película ... te Davis despierta emoción ... público. "Perfidia de mujer" ... el drama que presentará ... ner Bros próximamente ... sala del Teatro Baquedano ... el cual ella se revela ... Comparten los honores ... junto a la "trágica del ... Joseph Cotten, David Brian ... Román y otros.

Se ha seleccionado para ... programa otra magnífica ... ducción, distribuida por ... Unidos intitulada: "Con las ... contadas" y que lleva en ... peles estelares a Edmond ... y Pamela Britton.

MUSICA POPULAR CHILENA EN EL 4.o CENTENARIO DE CONCEPCION

En una reunión celebrada ayer por representantes del comité que organiza las festividades del 4 o centenario de Concepción y dirigentes de la Sociedad Chilena de Autores y Compositores, se llegó a un acuerdo en el sentido de realizar, en esas festividades, una intensa divulgación de la música popular chilena.

La entidad en referencia ha hecho saber su propósito de hacer actuar su propia orquesta, con la totalidad de los elementos de que ella dispone, en las próximas fiestas pesquisas.

Dos compositores, miembros de la Sociedad, los señores Pedro Ariel Olea y Humberto Hermosilla visitarán Concepción en la próxima semana, para finiquitar los trámites relacionados con el cumplimiento de aquel acuerdo.

GRAN INTERES PROVOCA LA TEMPORADA LIRICA OFICIAL

El jueves será inaugurada la temporada lírica oficial que ofrecerá el Municipal, bajo el patrocinio de la Ilustre Municipalidad de Santiago, temporada que es aguardada con enorme entusiasmo por el público.

Se ha contratado a numerosos astros del arte lírico; cantantes de fama que forman parte de los elencos del prestigio del Metropolitan House de Nueva York, Scala de Milán, Colón de Buenos Aires y Municipal de Río de Janeiro. Para hoy es esperado el notable maestro director y concertador del espectáculo señor Dick Marzollo. El cuadro de cantantes es excepcional, figurando entre los contratados en el extranjero las sopranos Elisabetta Barbato e Hilda Reggiani; los tenores Gianni Poggi, Ramón Vinay y Bruno Landi, y los barítonos Víctor Damiani y Rodolfo Supan, completándose el elenco con un bien elegido núcleo de cantantes nacionales.

La lírica contará además, con el preciado concurso del prestigioso director chileno maestro Juan Casanova Vicuña y la actuación de la Orquesta Sinfónica de Chile, Ballet del Instituto de Extensión Musical, Ballet de Sulima. Coros de la Escuela ... Teatro Municipal.

MECHE CAL...

cuya actuación en el Teatro ... ller, en "Week-End", la ... comedia de Noel Coward ... muy elogiada por la crítica ... obra ha sido dirigida por ... Frank y Tobias Barna...

"EL GRAN CARDENAL" VA HOY, EN LA TARDE Y NOCHE, EN EL MUNICIPAL

En las funciones de tarde y noche de hoy, el elenco nacional de comedias que encabeza y dirige el primer actor chileno Américo Vargas, ofrece la intensa comedia dramática de José María Peman intitulada "El gran Cardenal" cuyo estreno en Santiago ha polarizado la atención del público.

"El gran Cardenal" obra que apasiona al espectador por el interés de su trama basada sobre acontecimientos que han conmovido a la humanidad en los últimos tiempos, es brillantemente interpretada por Américo Vargas, Manolita Fernández, Pepe Rojas, Justo Ugarte, Pury Durante, Félix Navarro, Arturo González, y otros.

"Fausto", espectacular cinta de la Columbia

Numeroso público ha ... do ya a las boleterías de ... Central con el objeto de ... localidades para las ... nes de la producción ... gráfica "Fausto", que ... Pictures exhibirá desde ... tes próximo en la ... la, "Fausto", espectacular ... fílmica del drama de ... de la ópera de Gounod, ... gicas musicales ... Arrigo Boito, tiene como ... gonistas en los papeles ... a destacadas figuras de ... mundial.

"La Vendedora de Fantasías"

Unicamente por razones de programación, no podremos exhibir después del lunes 11 del corriente "LA VENDEDORA DE FANTASIAS", la película que con todo éxito se está exhibiendo en el Cine Real, y que protagonizada por Mirtha Legrand, Alberto Closas y un gran ... co y con el sello de ... Sono Film ha constituido ... gran éxito cómico y de ... ble emoción.

Le rogamos no ... nal de esta película.

Presentamos UNA NUEVA CARA... y UNA NUEVA GRAN VOZ
MARIO LANZA
LOS CRITICOS LO LLAMAN EL JOVEN CARUSO

A TODO EL MUNDO LE GUSTARA
"EL IDOLO del TANGO"
CON LA VOZ NUEVA DE LA CANCION PORTEÑA
Julio MARTEL
"EL IDOLO del TANGO"
ORQUESTAS: OSMAR MADERNA, DOMINGO FEDERICO, JUAN CARLOS BARBARA
"EL IDOLO del TANGO"
VALSES! TANGOS! BOLEROS!
LUNES
ROTATIVO CLUB de SEÑORAS

Martes
CENTRAL
MATINEE • TARDE Y NOCHE
VENDIO SU ALMA AL DEMONIO POR LOS PLACERES MUNDANOS!
FAUSTO
ITALO TAJO
NELLY CORRADI
GINO MATTERA
(SOLO MAYORES)
1950 Año de éxitos de "COLUMBIA PICTURES"

METRO
HOY
LOS HERMANOS MARX
GROUCHO • CHICO • HARPO
en el CIRCO
MATINEE 1.00 P. M.
SELECTA 3.40 P. M.
VERMOUTH 5.40 P. M.
NOCHE 9.30 P. M.
PARA ADULTOS Y MENORES DE 15 AÑOS
LOCALIDADES NUMERADAS EN VENTA DESDE LAS 10 A. M.
¡Vedlo sobre GLASCREEN! LA NUEVA PANTALLA DE VIDRIO
MAÑANA COLOSAL MATINAL INFANTIL A LAS 11 DE LA MAÑANA
1.o Chicago de noche; 2.o Cuidado con el nene; 3.o Ocupaciones insólitas N.o 6-2; 4.o Superhombre del billar; 5.o Inflación — INTERMEDIO — 6.o Noticiario Metro N.o 49; 7.o Escuela de ratoncillos; 8.o Trofeos trágicos; 9.o No se acierta nunca; 10.o La primavera de Tomás.

Rotativo MIRAFLORES
MIRAFLORES 378-TEL 30909
PROGRAMA EXTRAORDINARIO DESDE LAS DOS ADELANTE
ROSA DE ABOLENGO
Y
TITAN DEL ESPACIO
por Humphrey Bogart y Eleanor Parker.
PLATEA .. .. $ 18.—
ALTA .. .. 15.—
TERTULIA .. .. .. 8.—

SASTRERIA GONZALEZ
SERA SU SASTRE
Gran surtido en casimiras nacionales e importados
HAGASE CLIENTE
FACILIDADES AHORA EN
Morandé 762

CLINICA DE CAMISAS
San Antonio 470
TELEFONO 31952
ARREGLAMOS SUS CAMISAS. LAS DEJAMOS NUEVAS

TRANSFORMACIONES Y TODA CLASE DE COMPOSTURAS DE JOYAS Y RELOJES
EDUARDO Y OTTO WAAK
Ex jefes taller Casa Weil
Calle PHILLIPS N.o 74
ex calle Central, entre Merced y Monjitas
Fono 35269 — Casilla 1656

¿Su receta? llévela directamente a la farmacia Kirberg, la farmacia que más se preocupa del surtido
V. Mackenna esq. Ahumada

PALTOS
CALIFORNIANOS EN LAS MEJORES VARIEDADES
Acacias japonesas y pinos macrocarpas especiales para cercas. Variedad en Frutales y Forestales tiene para entrega inmediata el
CRIADERO SANTA ROSA
en su local de venta:
Providencia 1911
Cerca de Av. Pedro de Valdivia

Los Técnicos EUROPEOS A SUS ORDENES
FABRICA CARTERAS
DENO por FUERO
$ 260.—
REEMBOLSOS
HUERFANOS 615 San Diego 273

ROXY MODAS
Ofrece las últimas novedades en lindos abrigos, vestidos trajes sastre, blusas y faldas a precios sumamente bajos. Buen surtido en tallas grandes
CONCEDEMOS CREDITOS
ROXY MODAS
SAN DIEGO 187
FRENTE A TARAPACA

SITIOS
urbanizados, bonito barrio nuevo mismo Puente Alto Contado desde $ 5.000.—; saldo facilidades cuotas mensuales. Verlos Flores, Fábrica Volcanita. Planos y antecedentes en:
AHUMADA 370,
OFICINA 508

SILLAS de PASEO
CREDITOS Sin PIE
METALUX
MONJITAS 843 ENTREPISO

DECORACION A FUEGO
EN LOZA, VIDRIO, PORCELANA, CERAMICA Y AZULEJOS.
PORTUGAL 279
— FONO 36966 —

RELOJERIA "FONTENA"
MORANDE 448
Compostura garantida de relojes en 24 horas.
COMPLETO STOCK EN REPUESTOS. ESPECIALIDAD EN CRONOMETROS
Atención esmerada para provincia. Absoluta seriedad

CLINICA DENTAL
SAN PABLO 3255
DENTADURAS ARTIFICIALES SIN PALADAR
ATENCION DE 10 A 12 Y DE 15 A 21 HORAS

"ADAM"
SASTRERIA
HECHURAS FINAS
CONFECCIONES
CREDITOS
Catedral 1274

CATRES DE BRONCE
MARQUESAS CROMADAS
ESTANTES CAMAS
10 DE JULIO 369
CREDITOS

FOTO TIMAR
NUEVA YORK 61
Radios DE ALTA CALIDAD
FACILIDADES
SIN PIE

Pinturas "EL AGUILA"
SAN DIEGO 1845 y AV. DIEZ DE JULIO 857
OFRECE:
TEMPLE GALATOL Y PINTURAS PREPARADAS DE ALTA CALIDAD
Precios SIN COMPETENCIA

DENTISTA
ESPECIALISTA EN DENTADURAS ARTIFICIALES
Radiografías y toda clase de trabajos dentales
Diariamente de 2 a 6 P. M.
Avda. Matta 784

MUEBLES
GRANDES FACILIDADES DE PAGO
DORMITORIOS-COMEDORES
CONFORTABLES MUEBLES SUELTOS
LIRA 219 (CASA PARTICULAR)

HOTEL ESPAÑA
PIEZAS CON PENSION DESDE $ 110.—
COCINA ESPAÑOLA
Abonos por diez almuerzos $ 350.—
Se reciben pensionistas de mesa
MERCED 770
FONO 33502 — SANTIAGO

Planchadoras
IMPORTADAS
para Fcas. de Ropa Hecha, Sastrerías y talleres de planchados
ENTREGA INMEDIATA
Lowenstein & Stewart S. A. C.
Santo Domingo 1140
FONO 83051 - CASILLA 2195

COMPRAMOS
RELOJES MALOS
MAC IVER 765
— Esquina Esmeralda —
TALLER DE RELOJERIA

CREDITOS
Como desee el comprador
RELOJES
de afamadas marcas: CERTINA — MARVIN ELECTION, etc.
Precios convenientes. Composturas por técnicos extranjeros. Garantía, seriedad.
BASCUÑAN 67
NO CONFUNDIR

Modas Elite
SAN DIEGO 1745
OFRECE CON PEQUEÑO PIE Y GRANDES FACILIDADES
BATAS de LANA
ABRIGOS
TRAJES SASTRE
FALDAS
BLUSAS
VESTIDOS de FIESTA
TODAS LAS TALLAS
GRANDES FACILIDADES

INSTITUTO DE ENFERMEDADES DE SEÑORAS
TRATAMIENTO de la ESTERILIDAD, etc.
Servicio de Emergencia permanente | Atención especializada Afecciones Ginecológicas
SOLICITE FOLLETO EXPLICATIVO SOBRE SU AFECCION
PRECIOS CONVENCIONALES
ATENCION DE 3 A 7.30 P. M.
CARMEN 78 — FONO 36638
IES

JUNTA DE AUXILIO ESCOLAR DE SANTIAGO

PROPUESTAS

Se solicitan propuestas para la adquisición de 5.000 cuadros, 5.000 enaguas y 4.000 poleras de jersey de algodón para los niños de las Escuelas Primarias de la Comuna de Santiago.

Bases y antecedentes pueden solicitarse en la oficina de la Junta —Municipalidad de Santiago—, 2.o piso, Casilla 52-D, Fono 33051, de 3 a 5 P. M.

Las propuestas se presentarán cerradas y se abrirán en la oficina del señor Alcalde y presidente de la Junta, el 27 de septiembre.

LA SECRETARIA

TODOS REIMOS!! EN EL CIRCO N.o 1 DE CHILE
Empresa Chilena "Cóndor" reitera su cordial agradecimiento al gran público santiaguino, por su extraordinaria asistencia de anoche. ¡Muchas gracias!
HOY, DOS NUEVOS ESPECTACULOS
Esta tarde, hoy a las 5.40, primera MATINEE FAMILIAR, y además, noche, 9.40.
NOTA.—Mañana, primer Domingo Triple: Matinée infantil a las 2.40 de la tarde; vermouth 6.20 y noche 9.40.

MARQUESAS CROMADAS
CREDITOS SIN PIE
METALUX
MONJITAS 843 ENTREPISO

Azucena Navarrete
MATRONA
Exámenes. Diagnósticos ... barazos. Tratamientos. ... urgentes. Partos.
CONSULTA PERMANENTE
Sta. Filomena ...
(FUNICULAR)

GRANDES CREDITOS ENTREGA INMEDIATA
CAMISAS FINAS
CABALLEROS TERNOS Y ABRIGOS NIÑOS
ROPA INTERIOR PARA SEÑORAS
SANTO DOMINGO 987-OFI...

SANTOS DE HOY
Clavero y Sergio

SANTOS DE MAÑANA
Nicolás y Clemente

BOLETIN DEL TIEMPO

MINISTERIO DE DEFENSA NACIONAL

(Redactado a las 20 horas del día 8 de septiembre de 1950)

Después de copiosas lluvias en la zona central, el tiempo ha mejorado las zonas afectadas, hasta Chiloé. En la zona austral ha continuado con las lluvias y vientos depresionarios débiles.

APRECIACION GENERAL

Continuará bueno, con nubosidades o neblinas matinales desde Arica hasta Llanquihue. Para la región austral, se espera una nueva pertubación.

ARICA A COQUIMBO: Bueno. Nublados o neblinas matinales. Vientos suroeste.

CORDILLERA CENTRAL: Bueno.

CHILOE A CHILOE: Bueno. Nublados parciales. Vientos del suroeste.

CHILOE A ENANGELISTAS: Lluvias locales. Vientos del noroeste y oeste.

CABO PUNTA ARENAS: Nuboso.

INFORMACIONES DE SANTIAGO

TEMPERATURA DEL AIRE (día 8).— Máxima: 12.5 grados a las 17 horas; mínima: 7 grados a las 9 horas.

HUMEDAD RELATIVA DEL AIRE (día 8).— Máxima: 93 o|o a las 8.30 horas; mínima: 82 o|o a las 17.30 horas.

SOL (día 9).— Salida: a las 6.51 horas; puesta: a las 18.30 horas.

LUNA (día 9).— Salida: a las 6.31 horas; puesta: a las 15.59 horas; luna nueva el día 11.

LLUVIA CAIDA: Total última lluvia ... ... 17.3 mm.
Total hasta esta fecha presente año ... ... 248.1 mm.
Total hasta esta fecha año pasado .. .... 304.5 mm.
Total hasta esta fecha año normal ... ... 311.8 mm.

Oficina Meteorológica de Chile,
Sección Previsión del Tiempo
Fono: 90753.

TURNO DE BOTICAS

(SEMANA DEL 9 AL 16 DE SEPTIEMBRE DE 1950)

FARMACIA	UBICACION	FARMACIA	UBICACION
...tral . . .	Estado 363	Tucapel . . .	San Alfonso 1006
...dador . . .	Independencia 3668	A. Prat . . .	Arturo Prat 698
...gui . . .	Héctor Boccardo 1855	Mirafiores . .	Av. B. O'Higgins 488
...ida . . .	Independencia 489	Escobar . . .	Arturo Prat 3077
...ipal . . .	A. Maceo 311 (Renca)	Portugal . . .	Madrid 1298
...gar . . .	Purísima 195	Morac	Traslaviña 1810
...tima . . .	Recoleta 937	Canifrú . . .	Ruiz Valledor 3997
...Cristóbal . .	Recoleta 2298	C. Mena . . .	Carmen Mena 415
...mario . . .	Mapocho 6080	Villegas . . .	Gran Avenida 6039
... . . .	San Pablo 3656	Nolly	Providencia 1004
... . . .	Miermos 203	Las Condes ..	L. Goyenechea 39
... . . .	San Pablo 3303	Gelrose . . .	M. Concha 0195
... . . .	Chacabuco 463	Centro Suñoa	Irarrázaval 2520
... . . .	Alameda 2707	La Reina . .	Av. Larrain 6209

NOTA.— De acuerdo con el Art. 61 del Reglamento de Farmacias, el ...no nocturno es sólo para el despacho de recetas y el expendio de medi...entos de urgencia, y será atendido después de las 21 horas por la ...ia correspondiente.

FARMACIA DE TURNO
...LAMAR HASTA LA
...NA DE LA MADRUGADA
Andrade
...DICIAS 2902 FONO 92340

Agencia de
"LA NACION"
ROBERTO CARRASCO O.
Maule N.o 1006

TARZAN — (2783) — Encuentro — Por Edgar Rice Burroughs

RAMONA

Por Lino Palacio

4.—ARTICULOS PARA CABALLEROS.—

LA AFRICANA, Confecciones finas: Caballeros, jóvenes, niños. Esmeralda 874. Santiago. 21 jn.-51

5.—ARTICULOS PARA DAMAS.

CALZADOS "Louis" Calzado fino, hecho a mano, sobre medida, para damas y caballeros. Modelos originales. Trabajo prolijo y garantido. Reparaciones en calzado fino. Portugal 94. F.

CONSUMA la Supercaluga Nacional Industria Casera. Compreia a su propio distribuidor: Carlos Aravena. NIO

CASIMIRES Oveja Tomé. Enorme surtido, a precios antiguos. Depósito Santo Domingo 1074. ¡Donde saluda la Oveja! HIA.

¿CUERPOS difíciles? Especialista, fajas. Modeladores, sostenenos. Ropa interior, recibe medidas y composturas en 48 horas. Maggie. Catedral 1289 esquina Teatinos. 2 O.

6.—ARTICULOS PARA NINOS.

CASIMIRES Oveja Tomé. Enorme surtido, a precios antiguos. Depósito Santo Domingo 1074. ¡Donde saluda la Oveja! HIA.

MUEBLES PARA Niños. Ahorre 100 o|o, comprando en Fábrica "Dumbo". Marquesitas baranda Duco, lavables 390 pesos. Extenso surtido. Ventas por mayor y menor. Marín 171 Teléfono: 31124. 21-Jl.-51

CONSUMA la Supercaluga Nacional Industria Casera. Compreia a su propio distribuidor: Carlos Aravena. NIO

7.—ARTICULOS PARA EL HOGAR.

LIQUIDAMOS: sábanas, fundas, felpudos, Toallas, juegos bordados. Escoceses. Moneda 1917. 8-En.-51.

MUEBLES alta calidad. Enorme surtido Muebles para niños. Amplios créditos. Muebleria "Confort" Santo Domingo 865. Sucursal Recoleta 2152. HIA

20.—FOTOGRAFIAS.

SUS FOTOS EN COLORES Blanco y Negro, como también trabajos de alta calidad, a saber: Fotocopias de dibujos, catálogos y clisés etc. Mándelos hacer a: Foto Estudio "Chaskel". Huérfanos 757. Local 7. P.

21.—HOTELES.

PARIS HOTEL Valparaíso, Lavatorios patentes todas sus habitaciones. Excelentes comidas. 13-D.

PARIS HOTEL Valparaíso, Preferido por ubicación magnífica, vista al mar. 13-D.

PARIS HOTEL Valparaíso, Calle Blanco 1067. Casilla 1343. Teléfono 4644. 13-D.

HOTEL BRASIL 44. Todas las habitaciones con radio. H-A.

PARIS HOTEL Valparaíso, Precios especiales: Vendedores viajeros, delegaciones deportivas, etc. 13-D.

22.—IMPRENTAS, LIBRERIAS, ETC.

"IMPRENTA Grafo", Impresiones excelentes. 18 O.

"IMPRENTA Grafo". Precios bajos. 18 O.

IMPRENTAS. Tipo viejo importado compramos. Mex y Cía. San Diego 150. Casilla 1264, Santiago. 10-N.

OFERTA ESPECIAL de Librería Bello. Catedral 1293. Fono 69253 Santiago. Cada tomo tres pesos: Berdiaef: Religión y Marxismo; Berdiaef: Hombre y Máquina; Dostoiewski: Eterno marido; Prevost: Cartas de Amor; Schaeble: Veneno Misterioso; Dartens: Crimen Bois Boulogne; Seifulina: Caminantes; Tolstoi: Sonata a Kreutzer; Wilde: Mujer sin Importancia; Tagore: El Jardinero Viñole; Cómo vienen al mundo las palabras; Fondaime; Mujer de Takof; Liuthey; Revolución Americana; Zorrilla: Don Juan Tenorio; Craig: Encuentro en Silencio; Craig: Resortes se Mueven.—Cada tomo cuatro pesos; Cardenal Foulhaber: Judaismo, Cristianismo Germanismo; Romero: Un Milagro; Toya; Cuadra; Magia Financiera; García: Imaginero de la Infancia; Deschavannes: Maravillosa Historia Merlín; Beri: Políticos y Partidos; Magdaleno: Vida y Poesía.—Miles libros novedades, todos rebajados. Recuerde: Bello Catedral 1293. Santiago. Envíos reembolso. P.

HOY COMO ayer Talleres Gráficos Rodríguez, no es una imprenta más, no. Es el verdadero impresor que marca rumbo en la Industria Gráfica chilena. Talleres Gráficos Rodríguez, San Pablo y Teatinos, al rincón. Fono 80760. "Talleres Gráficos Rodríguez". H|A.

LITOGRAFIAS: Prensa litográfica 3|4 Mercurio con 22 piedras; broncedora 1|2 Mercurio, 1 rodillo saca pruebas. Vendo o arriendo San Martín 930. Casilla 2868. Fonos: 67849-31975. 11 S.

"IMPRENTA Grafo", puntualidad reconocida. 18 O.

"IMPRENTA Grafo", Puente 585. Fono 68242. ¡¡Vamos domicilio!! 18 O.

PLUMA Fuente, encendedores, lápices, arreglo. Galería Alessandri N.o 30. 2 O.

24.—MATERIALES DE CONSTRUCCION.

PAPELERA Nacional, Ofrece papeles empapelar y útiles de aseo: a precios bajos. Competentes empapeladores. Arturo Prat 361 H|A

GRAN BODEGA. Avenida General Bustamante 772 Teléfono 45184 Materiales para construcciones. H|A.

PAPELERIA Central. Nueva York 63 casilla 722. Lindo surtido papeles importados y nacionales. Despacho a provincias. H|A.

CONSTRUCCIONES Reparaciones Alcantarillados por pequeñas que sean, ejecuta: Héctor Rojas Morande 391 Oficina 43. Fono 86808 4-6 12 9 S.

PIZARREÑO gran onda, 4 pies, claraboyas 4", 6 pies. Cabalietes todas formas. Tubos, ventilación 3". Vendo Amunátegui 145. Teléfono 62628 P.

CONSTRUCCIONES: mausoleos, capillas, sepulturas, bóvedas, nichos. Revestimientos en piedra y mármol reconstituido; construcciones de edificios pinturas reparaciones por pequeñas que sean. Precios bajos facilidades de pago. Consultas y presupuestos sin ninguna clase de compromisos para Ud. Manuel Córdova Jerez, constructor. Huérfanos 1235, Oficina 85, 3.er piso. Atención de 12 a 21 H|A.

BARRACA fierro y demoliciones, San Diego 1278. Hay cañerías, zinc, fierro redondo, platino, ángulo, vigas, planchas eléctricas y otros materiales. 21 S.

FIERRO galvanizado liso, nuevo, números 26-28, vendo. Amunátegui 145. P.

PLANCHAS Fonolita, nuevas, vendo Amunátegui 145. P.

FIERRO acanalado, galvanizado, nuevo, ancho 0.86 centímetros por 6 1|2. 10 pies, vendo. Amunátegui 145. P.

CLAVOS nuevos de 1 1|2", hasta 4" por cajones, al detalle, vendo Amunátegui 145. P.

CAÑERIA galvanizada nueva, 1|2". Precio bajo, por saldo. Fittings, cobre 1|2". vendo. Amunátegui 145 P.

ZINC PARA TECHO cañerías independencia 538 29-Mayo-51

BODEGA FIERRO, vigas, fierros, platino, ángulo redondo, planchas, ejes 4 y 5 pulgadas y otros materiales. Victoria esquina Gálvez. 21 S.

CARRETILLAS Tubulares. Nuevas, vendo Amunátegui 145. P.

CANALES para agua, nuevas, usadas; cañones cuadrados, desde $ 70.— tira de 2 metros, vendo. Amunátegui 145. P.

PUERTAS, Ventanas, Postigos, Ojos Buey, Mamparas. Gran surtido "Standard". Entrega inmediata. Fabricamos Persianas. Estudios presupuestos Fábrica Record San Diego 743 29 S.

TABLAS de piso, cielo, guardapolvos, pilastras, cuartones, viguetas, molduras surtidas; líquido. San Diego 743. 29 S.

PUERTA reja fierro, para entrada auto. Persianas acero cromado, rollo, saldo puertas, ventanas, etc. Vendo ocasión. San Diego 743. 29 S.

S. SACK. Barraca fierro. San Pablo 1179; Morandé 617. 3 O.

FIERRO redondo para construcciones. Sack 2 O.

FIERRO galvanizado liso Sack 2 O.

FIERRO galvanizado liso Sack 2 O.

PINTURAS, pasta. Sack. 2 O.

DENTADURAS INMEDIATAS

Después extracciones

Dentaduras artificiales con o sin paladar. CORONAS FUNDAS para dientes averiados o antiestéticos. Los últimos progresos en estética dental. RAPIDEZ EN LA EJECUCION

CLINICA DENTAL "EDWARDS"

Pasaje Agustín Edwards 29. Entrepiso 111, entrada por Ahumada 312. FONO 67378.

25.—MAQUINARIAS.—

BALANZAS, molinillos, picadoras, cortadoras, fiambres, vendemos; compramos. Reparaciones garantizadas. Ex jefe técnico Hobar Dayton 26 años de experiencia. "Precisión Hispana". Av. General Bulnes 71 al 75. Plaza Bulnes. Fono 86690. H|A

BOMBAS centrífugas importadas nacionales todos tamaños. Motores bencina o eléctricos. Fábrica Ingeniero Cintolesi. fono 93732. Santo Domingo 4140. H|A

TOSTADORAS y molinos para café y granos. Avenida Portugal 948. 25-Jl-51

"PARA motores". Moreno. Arturo Prat 136. 14 S

"PARA maquinarias". Moreno. Arturo Prat 136. 14 S.

"POR BUENO", se distingue un motor cuando lo vende "Moreno". Arturo Prat 136. 14 S.

BOMBAS trasvasijar vinos sobre carros. Fábrica Ingeniero Cintolesi. Santo Domingo 4140 fono 93732 H|A

JUGUERAS refrigeradores, batidoras, ventiladoras, lavadoras de copas, bombas para aceite "Precisión Hispana". Avda. General Bulnes 71 al 75. Plaza Bulnes. Fono 86690. H.A.

26.—MAQUINAS DE COSER

MAQUINAS coser y escribir, compro y vendo. Reparaciones garantidas. Casa Pupko. San Diego 1822. Fono 52990. H|A.

COMPRO máquinas de coser, cualquier estado. Fono 35415. 4 N

27.—MAQUINAS DE ESCRIBIR.

COMPRO contado máquina escribir, sumar, calcular Teléfono 86923. P.

VENDO OCASION, máquina escribir, sumadora, calculadora. La Bolsa 71. P

COPIAS A máquina. La Bolsa 71 Teléfono 86923. P.

COPIAS MAQUINA. Retiro trabajo ordénelos. Fono 85258. 12-E-51

COMPRO máquinas escribir, sumadoras, calculadoras Bandera 517. Teléfono 85479. 21-Jn-51

28.—MUSICA.—

"CASA ARMONIA" de pianos. Merced 675 interior, frente Basílica, ofrece pianos de cola y verticales. Las mejores marcas alemanas, etc. Garantía Amplios créditos. Merced 675. H|A

CASA ELBO, arriendo por días para fiestas sociales maiones, santos. Rosas 1225. Teléfono 61754. H|A.

CASA ELBO, vende, compra, cambio pianos, composturas Rosas 1225. H.A.

FABRICANTE europeo de pianos, Pablo Gallyas Herm, ahora Merced 675, interior, frente Basílica recibe compostura, transformaciones afinaciones, etc., con garantía. Facilidades. Materiales alemanes y norteamericanos. Merced 675. H|A.

¡PIANOS DE remates! Verticales y 1|4 Colas, de las mejores marcas alemanas. Líquido barato. Compraventa Permuta Tasaciones ¡Facilidades! Especialidad: Embalaje de pianos para Chile y ultramar. Compañía 1366. Fono 65415. 9 S.

CASA ELBO, fundada Antofagasta 1905, gran variedad pianos incluso modelos ultramodernos para departamentos de importación directa. Facilidades. Rosas 1225. 61754. H|A

29.—MODAS Y CONFECCIONES.

CASIMIRES oveja Tome. Enorme surtido a precios antiguos. Depósito Santo Domingo 1074. ¡Donde saluda la oveja! H|A.

MODAS "Mabel". Hechuras, arreglos. Lencería. San Diego 1738. Depto 9. 26 Sep.

HILOS en conos, importados y nacionales, para bordar y coser a máquina, en varios colores. Además hilos para tejer y bordar a mano. Paquetería en general. Casa Dolly. San Antonio 32. H|A.

CONFECCIONES alta calidad. Batas. Abrigos sastres, blusas bordadas a mano y máquina. Perfección, rapidez. Fajas, modeladoras, tallas grandes. Dublé Almeyda 1532. Ñuñoa. 5 O.

30.—MUEBLES Y MENAJES.

ANAFES PRIMUS de fabricación sueca, y sus repuestos legítimos, exclusivamente en Armería "San Diego". Casa Primus. San Diego 39. No confundir. 14-Jn-51

REGIO DORMITORIO ropero bombé, cómoda, emperatriz, dos veladores cubiertas cristal, marquesa, somier colchón regalo $ 3.700. Nataniel 657 H|A.

MUEBLERIA "La Ideal" San Diego 873-875. Muebles de calidad en todos los precios y estilos. Catres. Sommeres. Colchones lana y algodón. Muebles sueltos. Grandes facilidades de pago sin recargo. H|A

LIVING REINA Ana con cojines; tapizado en rico gobelino $ 4.300; precioso amoblado de ecomedor, buffet vitrina licorera, bar; regia mesa sala sillas tapizadas en felpa flamante $ 5.600. Nataniel 657 H|A.

FABRICA de colchones y somieres "LA POPULAR". Colchones lana y algodón. Somieres reforzados y sobre medida. Marquesitas para niños. Sobrecámas. Frazadas. Catres. Lanas para colchones. Muebles sueltos. San Diego 841-843. Frente Teatro Caupolicán. Fono 65342 H|A.

MUEBLES para radios con tocadisco, enchapados, se hacen a su gusto, en Jotabeche 603 (Entre Arica y 5 de Abril). 16 S.

REGIO CATRE de bronce regalo $ 1.600 Nataniel 657. H|A.

SENSACIONAL: muebles comedor 8 piezas, $ 3.300; dormitorio, $ 3.700; livings $ 2.300; muebles normandos. ¡¡Créditos!! Precios sin competencia. ¡Visítenos! Muebleria "Central" Rosas 1777 H|A

DORMITORIO normando todo en lingue macizo, once piezas $ 15.500. Verdadera oportunidad. Nataniel 657. H|A.

30.—MUEBLES Y MENAJES.

ANTES DE comprar sus muebles visite "La Principal" Surtido completo en dormitorios, livings, comedores. Piezas sueltas, catres bronce, somieres, colchones. Precios siempre sumamente bajos. Amplias facilidades. San Diego 1497. H|A.

¡SEÑORA! compre catres. Pero que sean de bronce legítimo. Economizará 2.000 pesos; directamente en la fábrica "El Imán", de Alberto Contreras. San Pablo 2141. Fono 85129 H|A.

ENJUNCO sillas. Ordenes a Dinamarca. Eduardo Matte 1674. Teléfono 53595. 17 Mz.-51

OCASION BUFFET con vitrina central, mesa, seis sillas y tapizadas $ 3.500 Nataniel 657 H|A.

LIVING Normando con cojines tapizado en fino brocato: estado flamante $ 4.900. Nataniel 657. H|A

SENSACIONAL, muebles comedor 8 piezas, $ 3.300; dormitorio $ 3.700; livings $ 2.300; muebles normandos. ¡¡Créditos!! Precios sin competencia. ¡Visítenos! Muebleria "Central" Rosas 1777 H|A

30.—MUEBLES Y MENAJES.

¡¡¡OCASION!!! Vendo amoblados, dormitorios, comedor, hall, muebles sueltos. Delicias 2456. 2 O.

33.—NEGOCIOS VENDEN.

VENDO industria única en el país 20.000 clientes. $ 180.000. Mapocho 2031 13 S

34.—NOTIFICACIONES Y CITACIONES.

COOPERATIVA Recoleta. Junta General Extraordinaria el domingo 10 del actual, a las 9.30 y 10 horas, en primera y segunda citación, respectivamente, en Avenida Vicuña Mackenna 1004, con la siguiente Tabla: 1) Proyecto Banco Solidaridad. 2) Aniversario Cooperativa y 3) Informe Fundo Las Rosas. 9 S

AVISO.— Con fecha 1.o de septiembre de 1950, se constituyó el Sindicato Profesional de Areneros y Ramos Similares en la Comuna de Ñuñoa, bajo la presidencia de la Inspectora del Trabajo, señora Elsa E. de Escobar. Su primer Directorio quedó formado por las siguientes personas: Presidente, Luis Parra Arriagada; Secretario, Dagoberto Cornejo Jorquera; Tesorero; Lorenzo Trincado Rojas; Directores, Manuel Rodríguez Troncoso, y José Paredes Caro. Se da presente aviso en virtud de lo dispuesto en el artículo 378, del Código del Trabajo.— El Directorio. 10 S

34.—NOTIFICACIONES Y CITACIONES.

CITACION.— Citase a reunión a los miembros del Sindicato Profesional de Empleados de la Firma Raab, Rochette y Cía. Ltda., hoy viernes 8 de septiembre de 1950, a las 6.30 P. M., en Lord Cochrane 354, para elección de nuevo Directorio.— El presidente. 8 S.

JUNTA General Ordinaria y Extraordinaria de Accionistas. Compañía Explotadora Carbonífera de Parga. Citaciones. Citase a Junta General Ordinaria Accionistas, para septiembre 8, 1950, a 17 horas nuestra oficina Ahumada 236, Oficina 320, objeto aprobar Memoria y Balance último ejercicio y elegir Directores e Inspectores de Cuentas. Citase igualmente a Junta General Extraordinaria Accionistas para septiembre 8, 1950, 18 horas para tratar y resolver las siguientes materias: 1.o Aumento del Capital Social para explotar sus campos y en tal caso reformar los Artículos 4.o de los Estatutos y demás que digan relación; 2.o Resolver la venta de sus bienes y derechos acordando la liquidación y disolución anticipada de la Compañía, nombrar la Comisión Liquidadora con todas las facultades que establecen los Estatutos y fijar su remuneración, todo de acuerdo con los artículos N.os 55, 56, 57, 58 y 62, y demás artículos que se estime necesario. El Registro Accionistas queda cerrado desde 31 agosto hasta 8 septiembre inclusive. Santiago, 31 de agosto 1950.—El Directorio. 8 S.

Por Brent and Wells

DICK TRACY

37.—OCUPACIONES OFRECIDAS.

COCINERA competente. Buen sueldo. Puertas afuera. Copiapó 660. 11 S.

FABRICA de Calzado, necesita: 10 competentes envasadoras y revisadoras; presentarse. San Joaquín 590-B. 11 S.

NECESITO experta peinadora, indispensable tenga clientela. Salón "Rex", Huérfanos 714. Local 10. 18 S.

37.a.—PELUQUERIAS

PELUQUERIA Jimenez, para caballeros y niños. Establecimiento prestigiado desde hace 30 años, anuncia ahora su nuevo local: Nueva York 53, (entrepiso). Pida hora al teléfono 87797. P.

38.—PERFUMERIAS.

PERFUMERIA Avatre. Peluca, trenzas rizos y todo trabajo en cabellos. Fabricación propia. San Antonio 422. Fono 37785. 16-Myo.-51

43.—PROPIEDADES VENDEN.

$ 47.000.— SITIOS La Granja, frente Municipalidad, totalmente urbanizados. Movilización frente loteo. Cuota contado desde $ 4.700, y cuotas mensuales desde $ 680.— Atención en el terreno, Santa Rosa N.o 8036. Antecedentes y ventas: Gaete. Moneda 1140, 4.o Piso. 7 O.

$ 300.000. CARTAGENA. Vendo o permuto. Casa 4 dormitorios, living, comedor, baño, cocina, subterráneo, situada en esquina Antofagasta con Casanova, sector plaza, luz, agua, alcantarillado, construcción cal y ladrillo. Tratar: Bandera 317. Teléfonos: 85479 y 47288. 22 S.

$ 260.000. UNICAMENTE contado, casa esquina. Conferencia 1501. Con amplio local, entrega inmediata. Carros, seis micros distintos la puerta. Dueño diariamente. 2 O.

$ 270.00. CASA seis habitaciones, cocina, baño, patio. Conferencia 1509, entrega inmediata, carros, seis micros distintos puerta. Dueño diariamente. 2 O.

$ 10.000.— CONTADO traspaso, saldo sitio 1.000 m2., compraventa total. Mitad al contado, saldo facilidades. Tratar con su dueño, Arcadia 1456. Comuna San Miguel. Primera cuadra de Llano Subercaseaux. 18 S.

TERRENOS en San Bernardo, gran oportunidad. Frente Escuela Infantería. Lotes desde 340 M2., pie $ 3.000, saldo 50 mensualidades. Alameda 1315. 2.o piso. Oficinas 26-27. Teléfono 87896. En San Bernardo, Arturo Prat 499. Teléfono 149. 19 S.

44.—PROPUESTAS PUBLICAS

DIRECCION General de Obras Públicas, Departamento de Hidráulica. Se piden propuestas públicas para la construcción de las obras de agua potable de Los Angeles, con un presupuesto ascendente a $ 2.476.890.— las que se abrirán el 22 de septiembre, a las 16 horas. El plazo para la presentación de los documentos indicados en las bases de licitación, vence el 15 de septiembre, a las 18 horas. Bases y demás antecedentes, en la Oficina de Partes, Santiago, 7 de septiembre de 1950.—El Director del Departamento. 27 S.

DIRECCION General de Obras Públicas, Departamento de Hidráulica. Se piden propuestas públicas para la construcción de las obras de alcantarillado de Santiago, colector Las Rejas y emisario al Zanjón de la Aguada, con un presupuesto ascendente a $ 4.650.300.— las que se abrirán el 25 de septiembre, a las 16 horas. El plazo para la presentación de los documentos indicados en las bases de licitación vence el 20 de septiembre, a las 18 horas. Bases y demás antecedentes, en la Oficina de Partes, Santiago, 7 de septiembre de 1950.— El Director del Departamento. 20 S.

45.—RADIOS.

RADIOS todas marcas. Tocadiscos. Amplios créditos. Reparaciones garantidas. Servicio domicilio. Casa Aravena. Esmeralda 829. Fono: 89634. H|A.

MUEBLES para radios con tocadisco, enchapados, se hacen a su gusto, en Jotabeche 603 (Entre Arica y 5 de Abril). 16 S.

RADIO RCA. y discos Victor Francisco Figueras y Cía., Santa Isabel 0301-A. Entre Avenida Seminario-Condell. Fono 44420. Facilidades. Se arregla toda clase radios 2 O.

RADIO REPARACIONES domicilio. Esmeralda 878. Fono 66258. 12-E-51

47.—RESIDENCIALES, PENSIONES

RESIDENCIAL Goldmann, Morandé 510, Piso 2.o Departamento A, dispone dos habitaciones confortables, baño exclusivo, agua caliente, dos, tres personas, comida de primera. Pensionistas de mesa. 18 S.

CONSUMA la supercaluga Nacional. Industria Casera Cómprela a su propio distribuidor: Carlos Arevena. N|O

RESTAURANTE CHIQUITO, cocina francesa. Platos exquisitos. Exposición 10. (Estación Central). Teléfono 93126. H|A.

VIANDAS domicilio almuerzo-comida $ 26.— diarios, también pensión mesa. Chiloé 1806 11 S.

RESIDENCIAL Ejército 120. Ofrece piezas limpias, pasajeros, días meses, buena comida, precios módicos, seriedad, casa baja. 21 S

47 a.—RESTAURANTES.

CLUB PERUANO recibe ordenes para banquetes. Todos los jueves Anticuchos, almuerzo a la criolla $ 35 Guisos peruanos, diariamente. Compañía 1581 Fono 85573. P.

¿QUIERE USTED comer muy bien? Pase donde Alfredo. Club Hadical Décima Comuna Chiloé 1950.— ¡¡¡Atención esmerada!!! H|A

¿DESEA USTED comer bien y barato, en pleno centro? Acuda al Restaurant "Betty Lunch" Huérfanos 1287 y Teatinos 321. P.

RESTAURANTE CHIQUITO, cocina francesa. Platos exquisitos. Exposición 10. (Estación Central). Teléfono 93126.

48.—RELOJERIAS.

¡¡¡RELOJES!!! compras, ratas, garantías, serio. Arreglamos prendedores. Se 351 —San Diego— 351 do este aviso precio

H. NACHMANN, co. Huérfanos 791, cina 406. Componentes da clase. Absoluta bajos garantidos. cos. Huérfanos 737. 36464.

ALBERTO Bautista Ltda., Fábrica nas y Relojería distinguida se ha trasladado fanos 619.

48.a—SANITARIOS.

SALA BAÑO completa Silenciosos $ 1.500, Lavatorio pedestal revestir completa tos, cocinas, estufas quines, sanitarios cios rebajadísimos trámitaciones por Cajas bio 1374.

COMPRO baños enlozados lavatorios. Pago precios no 35415.

49.—SASTRERIA.

SASTRERIA Juan José churras, $ 1.200; ciones en traje sastre huaso, en traje para te 638. Teléfono 87508 Costoya).

CONTINUA la salvadora ción anual de la Casa casimires, sastrería para hombres y niños, su valor. Alameda Bernardo gina 2763, esquina Libertad.

SASTRERIA Mora. La sastrería de Ñuñoa. en trajes-sastre. Trabajo mente en fino, Irarrázaval na Condell. Teléfono

SASTRERIA Pascual, cilidades de pago diata. San Diego 839, fecciones, hechuras

"SASTRERIA Otorle", churras finas desde nos medida, desde nida Matucana 819.

SASTRERIA "Las dos Ba Bascuñán 36. Ternos medida y confección, plazo.

SASTRERIA Vásquez. (altos). Teléfono N.o simires finos. Hechuras

NARDOCCI Hnos. Alonzo Ovalle 1062. ras de primera. Con nes finas. Casimires ses. Teléfono 67898.

SASTRERIA "La Eje cia", ofrece ternos hechura de medida, con la ventajosas facilidades pago. San Pablo 1094.

CASIMIRES Oveja Tome. Nuevo depósito, Santo mingo 1074. Gran surtido. Precios antiguos. Impermeabilidad azul-marino y negro.

GUENDELMAN, sastre. finas. Créditos. San Diego Edificio Teatro Caupolicán.

NESTOR SANTILLAN ex cortador de la casa "Falabella", Hecho ternos de primera, desde $ 1.500. Ternos vencidos 8 meses plazo. Puente 2.o piso, Oficina 8, fono 68342.

¿QUIERE PERFECCION en su traje? Dirijase a Sastrería "Viaje". Unica, antigua y conocida casa especialista en trajes perfectas, zurcidos invisibles. Transformaciones, trajes usados señoras. Técnicas hechura a los gustos más exigentes. Diego 218. Fono 81323.

SASTRERIA Welldress. Ternos virados, zurcidos, composiciones transformaciones terno a traje sastre y huaso. Independencia

POR TERMINACION negocio, liquidamos trajes estilo. Se reciben hechuras, medias confeccionadas en 48 horas por doce pesos, facilidades. Corto toda clase medida. 21 de septiembre medida. Depto. 592, Depto. 411. Fono

CASIMIRES nacionales pesos metro, importados $ 315. Depósito directo a Casa Salazar. Alameda O'Higgins 2783 esquina

ULTIMOS días de la liquidación anual de la Casa zar, en casimires, sastrería fecciones para hombres y niños, mitad de su valor. Alameda nardo O'Higgins 2783, esquina Libertad.

DESDE $ 850 trajes sastre desde $ 700, trajes confeccionados Sastrería Salazar. Alameda nardo O'Higgins N.o 2783 Libertad.

SASTRERIA "Salazar", niños, extenso surtido. Diagante. Precios incomparables media. Bernardo O'Higgins quina Libertad.

51.—TALLERES.

CLINICA DEL anafe, de toda clase de anafes tos en todas marcas. rantidos. Compro y vendo dad. Puntualidad. San Diego (entre Victoria y Pedro

MATRICES para toda clase jetos plásticos, fundición y estampados en metal. Atención rápida. Teléfono 89797.

CASA "ELITTE" San Diego nos 87216. Planchas de esmalte. Timbres de goma ves al minuto. Arreglo de sopletes, lámparas carburo cina. Venta de quemadores cionales, garantidos por

52 a.—VIAJES, TURISMO VERANEO.

"GRAN HOTEL" Castro no 29. Especial para temporaneantes pasajeros. Servicio carta. Cancha tenis y

CASIMIRES oveja Tome. Enorme surtido a precios antiguos. Depósito Santo Domingo 1074. ¡Donde saluda la oveja!

S. SACK. FIERRO NACIONAL. REDONDO CUADRADO PLANO. SAN PABLO 1179. MORANDE 617. V. MACKENNA 1

GUIA PROFESIONAL

ABOGADOS

RAUL IZARNOTEGUI Bandera 620. Oficina 21. Fono 85318. 13-XII

EDMUNDO IGLESIAS MELENDEZ Abogado Asuntos Criminales y Civiles Huérfanos 1011 Oficina 811 Fono 81807 P

ROBERTO SANHUEZA GANGAS Abogado Nulidades de matrimonio, divorcios, particiones, juicios civiles y del trabajo, Huérfanos 1164, 3.er piso. Depto 30 H|A

OFICINA JURIDICA COMERCIAL AIDA SEPULVEDA HERACLIO MORALES Toda clase asuntos profesionales, especialmente nulidades matrimonio, posesiones efectivas, cobranzas, cheques, letras; juicios, arriendo, trabajo, alimentos, tuiciones; estudio títulos, redacción, escrituras, contratos, sociedades, excarcelaciones, certificados antecedentes sin anotaciones penales, alegatos ante Cortes. Comisiones, representaciones. Atención provincias. Compañía 1291 Oficina 408. 9 a 8 23-IX

ERNESTO NAVARRETE B. Abogado. ex Ministro de Corte. Huérfanos 1011, Ofic. 901. Esq. Ahumada. Teléfono 86692. H|A

MIGUEL SAIDEL Abogado. Matías Cousiño 159. Of. 922. Juicios civiles, criminales, trabajo. Escrituras. Revisión títulos. Sociedades, 6 a 7 1|2 P. M. Fono 74917. 10-IX

FERNANDO FUEYO LANERI Abogado. Ahumada 131. Oficina 809. Casilla 3069. Teléfono 83047. 11-XI

CHEQUES Y LETRAS PROTESTADOS Cobranzas de todo orden. Juicios. Particiones. Redacción de contratos. Posesiones efectivas y demás asuntos de jurisdicción voluntaria. C. G. Hernández y Cía. Agustinas 1070. Oficina 101. Atención, 11-12 y 18-19 horas H|A

ALFREDO HABACA LEON Huérfanos 1294 Fono 89089. 4-XI.

ELIAS NEHME RODRIGUEZ Abogado Estado 33. Oficina 45. Teléfono 88387. 30-IX

MEDICOS

DR. WORTZMAN Medicina interna. Reumatología. Rayos A. Agustinas 1269, 4.o piso. Fono 82222. Horario: 15.30-17.30. S|C.

CLINICA DE NEBULIZACIONES "OXI-ZEN". Tratamientos aerosólicos, afecciones respiratorias, (asma, bronquitis, sinusitis, asma, etc.) Ismael Valdes Vergara 840, 2.o piso. Fono 37776. 22-IX

CIRUGIA PLASTICA-ESTETICA DR. Salas Castro. Ahumada 312. Oficina 108. Entrepiso. Consultas: 3 a 7. 2-X.

CLINICA FIEL. VENERAS DR. SYLVESTER Rayos X. Ultratermia. Luz ultravioleta. 9-12 y 15-19. Teléfono 31822. Monjitas 298. Primer piso. H|A

GONDOS Yesos, articulaciones, fracturas, reuma. Defectos caderas, pies. Philips 16. 32351 H|A

DR. DESIDERIO GROSS Atiende exclusivamente Enfermos del corazón. Providencia 309. Fono 491402. Consultas: 2-6 P. M. H|A

DR. MARIN VIVADO Ano-recto-intestinos. Varices Ulceras de las piernas Agustinas 2041 Fono 93101. 8 adelante. 5-X.

DR. MANUEL MUNOZ VALENZUELA Enfermedades de niños. Muelen N.o 290. Providencia. S|C

DR. HERNANI PARODI Piel-Venéreas. Serrano 333. Teléfono 89693. 2-X.

PROFESOR GASTON RAMIREZ Piel-Venéreas. Carmen 703. 34848. 2-X

M. WAISSBLUTH Corazón, Pulmón. Estómago. Hígado. Rayos X. Serrano 140 Fono 64177. H|B

MEDICOS

DR. GORGEWSKY Rayos X Broncopulmonares Estómago Hígado. Diabetes de 2 a 5 Almirante Barroso 87 21-IX

RAIMUNDO RATINOFF Tuberculosis. Broncopulmonares Asma. Rayos X. Radiografías. Tenderini 123. 85880-64858. 3-7. 21-IX

Dr. JUAN GRAU VILARRUBIAS Especialmente vías respiratorias, (asma, bronquitis, sinusitis). Tratamiento con nebulizaciones. Agustinas 641. 1.o A. Teléfono 31904. 22-IX

CLINICA BERMAN Victoria 1094 esq. San Diego Fono 53000 Médicos especialistas Medicina general Cirugía Ginecología Pediatría Piel y Venéreas Ojos Oídos Nariz y Garganta Dentistas y Rayos X dental. Practicantes. Ultravioleta, ultratermia Solux Nebulizaciones. Laboratorio Clínico. H|A

DR. DARIO SEPULVEDA Niños Enfermedades de la piel de niños: Alergia Infantil Guayaquil 34 (por Carmen primera cuadra) Consultas de 4 a 5. Teléfono 33432 H|A

DR. N. SAINZ RECIO Medicina en general Nebulizaciones Rosa Errázuriz 819 (por San Antonio 281 Oficina 35 Tercer piso Teléfonos 81466-53800 Atención a domicilio. H|A.

DR. J. MONTERO C. Medicina Interna. Psico-Somática especialmente hernias, varices, hemorroides, sin operar, diabetes, reumatismo, obesidad RAYOS X Pulmón corazón estómago y vías biliares. Diagnóstico y profilaxis del cáncer. Impotencia y frigidez (sexología). Enfermedades venéreas Morandé 142 Fono 33639 De 10 a 13 horas Ismael Valdés Vergara 394 De 14 a 18 horas. Pedir hora Teléfono 84952 H|A

DR. DEL RIO Ginecología Partos Diagnóstico precoz del embarazo Recoleta 555 74323 6-7 horas. 13-I-51

DR. HERNAN DEL PINO Enfermedades de niños. Rayos Agustinas 1269 4.o piso. Fono 82229 De 1 1|2 a 3 1|2 de la tarde República 230 Fono 93832 De 5 a 7 S|C.

AUGUSTO LATORRE Garganta Nariz Oídos. Ahumada 370. Oficina 408 Consultas: 4-6 (finclusa sábados) Fonos: 85415-61384 H|A.

DR. HUBERTO BERG FONTECILLA Enfermedades de Señoras. Hemorragias Partos (Esterilidad etc.). Partos Agustinas 972. Oficina 507 1.o piso. Teléfono 80554 Horas 3-5 Se ruega pedir hora S|C.

Dr. MARCOS KIRBERG R. Niños Av. Irarrázaval 028. Fono 47464. Consultas: 9-4 Arturo Prat 1344 Fono 82828 Consultas: 3-5 Rayos X H|A.

ALFREDO WEIDENSLAUFER Niños Rellavista 185 (4 a 6). Teléfono 37862 15-X

DRA. LUISA PACHECO PIZARRO Médico-Cirujano Señoras y niños Consultas de 2-5 Nataniel 475 Fono 86762 N|O

DOCTOR THOMPSON SCHWARZENBERG Metabolismo (impotencia sexual) Señoras Glándulas obesidad, hocio, delgadez, diabetes Merced 486 A. Fono 33788 9-IX

DR. CLAUDIO COSTA Cardiología Electrocardiograma Rayos X Horario 3 a 5 Monjitas 250 2.o piso departamento 1 Fono 31813 S|C.

Dr. SERGIO ALTAMIRANO Exclusivamente: alcohólicos y toxicómanos. Instituto Reeducación mental. Hora: fono 491217. 4-X

DR. CASTAÑON Exclusivamente pulmón. Agustinas 1269 (edificio LA NACION). S|C

GALLEGUILLOS Rayos X Corazón, Pulmón Hígado Estómago. Nataniel 457. Fono 80691. 30-XI

MEDICOS

ROGER LAMAS Piel-Venéreas. Puente 779, 2-4. 4-X

OCULISTAS

DRA. TOBAR BUSTAMANTE Mac Iver 120. Departamento 42. Fono 65649. Consultas: 2 1|2-4 P. M. 3-X.

DR. DANIEL AMENABAR OSSA Operaciones. Enfermedades de los ojos. Graduado en Londres. 9.30-6. Mario Amenábar Prieto. Estudios Alemania. 3-6.30. Moneda 973. Oficina 531. Teléfono 82792. 30 S.

DR. MARCELO ZIMEND Huérfanos 757. Of. 510. Fono 37296. Consultas de 4 a 6. 20-X

DENTISTAS

A SENERMAN R. Cirujano Dentista Operatoria — Prótesis — Radiografías. Consultas: 9 1|2 — 12 1|2 y 3 1|2 — 7 1|2 horas, solicitadas. — Ahumada 312. Oficina 510. Quinto Piso Fono 65310. H|A

JOAQUIN PRIETO S. Cirujano-Dentista. Cirugía. Prótesis. Rayos X. Consultas: 10-12 y 3-7. Serrano 410. Fono 62992. 30-XI

Dr. MIGUEL CONCHA Radiografías: entrega inmediata; apicectomías, reimplantaciones. Tratamiento de dientes infectados por electrocoagulación, bajo control radiográfico. Coronas, puentes y dentaduras modernas, inmediatas. Bandera 72. Of. 303. Fono 80659. 26-IX

CLINICA DENTAL Avenida Matta 784. Extracciones — Placas — Coronas — Puentes — Obturaciones — Radiografías. Atención diariamente de 2 a 8. Precios módicos. H|A.

DR. MUÑOZ MUJICA Cirujano Dentista Prótesis, Puentes. — Ahumada 312 Of. 717. Teléfono 67815. H|A.

DOCTOR ABUD Dentaduras artificiales, inmediatas. Consultas de 10-2 y 3-7. Pasaje Matte 82, Depto. 203, Segundo piso. Fono 33101. H|A.

Dra. GUILLERMINA MONTENEGRO JARA Dentista. Placas sin paladar. Puentes. Extracciones. Atención a niños con anestesia general. Atiende de 3 a 8 P. M. San Antonio 510. Depto. 404. Fono 334012. H|A.

DIENTES ANTIESTETICOS Reciben perfecto aspecto estético por fundas de porcelanas o acrílico. Dentaduras estéticas último sistema. Se colocan dentaduras artificiales inmediatamente después de hechas las extracciones. Trabajos de urgencia en 24 horas y menos también. Pasaje Agustín Edwards 20. Entrepiso 111. Entrada por Ahumada 312. Fono 67378. H|A.

DOCTOR ALFREDO MUNOZ LOBOS Cirujano Dentista Puentes, Placas, extracciones. Compañía 1852. Fono 86779. H|A.

DENTADURA POST

CONSULTORIO DE LEYES SOCIALES

Las consultas para esta sección deben dirigirse a "Consultorio de Leyes Sociales", LA NACION.— Casilla 81-D, Santiago.— Rogamos escribir con letra clara, en un solo lado del papel y aun en el caso de usarse un pseudónimo o iniciales, enviar nombre, firma y dirección del remitente

AÑO I — SABADO DE 9 DE SEPTIEMBRE DE 1950 — Núm. 262

Núm. 534.—CONSULTA.— En enero de 1946, por sentencia afirme del Primer Juzgado Civil, previa demanda de rigor, se decretó mi divorcio perpetuo con separación de bienes. Los bienes lo constituían una propiedad y su correspondiente amoblado, que fueron adquiridos durante la sociedad conyugal. Al separarnos, yo renuncié toda mi parte que me correspondía en favor de ella, con el fin de asegurarle su tranquilidad y bienestar futuros. Ahora, hallándose ella enferma de gravedad, ha hecho testamento ante notario, dejando estos bienes a su señora madre y a dos sobrinos. ¿Tengo derecho yo a la mitad de estos bienes que fueron adquiridos bajo la sociedad conyugal, existiendo solo divorcio y no nulidad de matrimonio?

RESPUESTA. — Por causa del divorcio perpetuo decretado, se disolvió la sociedad conyugal existente entre ustedes, y si posteriormente usted renunció a los gananciales en favor de su mujer, la situación es inamovible, y por consiguiente, ella puede testar en las condiciones que lo ha hecho, sin reclamo de su parte, que no sería legal.

Núm. 535.—CONSULTA.— Ruego a usted tenga a bien indicarme la interpretación que usted da al aumento o variación de comisiones para los efectos del reajuste trienal del 10 por ciento a los empleados particulares a sueldo y comisión, Art. 22, inciso 3.o de la ley número 7,295.

RESPUESTA. — El inciso 3.o del artículo 22 de la ley número 7,295, citado por usted, legisla el caso para el empleado que, con posterioridad al último reajuste legal, tenga un aumento en su sueldo o comisiones, que no sean precisamente el producto de esos reajustes legales, debe considerarse dicho aumento o variaciones como promociones, ascensos o aumentos voluntarios, para el efecto de computar el plazo de tres años para gozar del aumento de 10 por ciento que contempla la ley, pues dicho plazo se empieza a contar desde que el empleado obtuvo el último aumento voluntario en su sueldo y comisión, desde el último aumento anual de 3 por ciento o trienal del 10 por ciento.

Núm. 536.—CONSULTA.—Hace tres años compré un negocio de almacén, siendo propietario del inmueble el mismo que lo es en la actualidad. Ahora quiero vender el negocio, pero al ir a comunicarle mi determinación, me contestó que no me permitirá que lo venda, que yo me puedo quedar hasta cuando quiera, pero que no desea nuevo arrendatario. Le he preguntado los motivos, y dice que no tiene ninguno, nada más que no me permitirá que lo venda. ¿Puede oponerse a que venda el negocio, siendo que cuando lo compré fui presentado a él sólo después de haberlo comprado?

RESPUESTA. — El propietario del edificio no puede impedirle que venda su negocio, pero puede oponerse al traspaso del arrendamiento al nuevo adquirente. Ahora bien, es difícil que pueda vender su negocio en estas condiciones, a menos que usted se allane a vender las mercaderías en conjunto o proceda a liquidar el negocio en las mejores condiciones.

Núm. 537.—CONSULTA.—Ruego a usted tenga a bien decirme si la ley que estableció la semana corrida obliga al patrón a pagarle a sus obreros este beneficio cuando hay seis obreros que trabajamos al mismo patrón. Según mis referencias, tenemos derecho a percibir este beneficio, pero el patrón se ha negado terminantemente a pagarnos hasta la fecha. Sobre el particular hemos reclamado al Sr. Inspector del Trabajo de Rancagua, y hasta la fecha no ha intervenido en este asunto. ¿Qué podemos hacer para que el patrón nos pague la semana corrida? ¿Se pierde el derecho a percibir la semana corrida por el tiempo ya transcurrido y que no nos ha pagado?

RESPUESTA.— Si ustedes no están sujetos a jornada fija de trabajo, no tienen derecho a la semana corrida; pero si no es así, ustedes por ser seis obreros tienen derecho al pago. Pueden presentar formal denuncia ante la Inspección del Trabajo o demandar a su patrón. Su derecho no se pierde sino pasados 60 días después de cesar en su trabajo.

53.—JUDICIALES.

REMATE.— EN EJECUCION, SOCIEDAD Canal de Maipo con Acevedo y otros, seguida ante Tercer Juzgado Mayor Cuantía Santiago, Bandera 342 el 27 de septiembre a las quince horas se rematarán los siguientes derechos de agua: a) un regador de don Juan B. y Fortunato Costa, mínimum $ 85.000; b) un regador de Eduardo Holstein y Federico von Bock, por un mínimum de $ 130.000; c) a don Samuel Turteltaub 0.155 de regador por mínimum $ 13.175; d) a doña Rosa Urzúa de Alarcón 0.25 de regador por mínimum $ 21.250; e) a don Alberto, Matilde y María Korner, 0.35 de regador por un mínimum $ 21.250; f) a la Comunidad de Aguas Población Nueva Esmeralda, un regador por mínimum de $ 85.000; g) a la Comunidad de Aguas de la Población Recoleta, tres regadores por mínimum $ 85.000 cada uno; h) a doña Elena Araya de Burmester, 0.30 de regador por mínimum de $ 17.000; i) a la Comunidad de Aguas Pedro Batmale, compuesta de los señores Pedro Batmale, Germán Bachelet, Rosa Hidalgo y Julio Hudson, un regador por mínimum de $ 85.000; j) a la Sociedad Schain Hnos y Cía. y Miguel Awad 0.33 de regador por mínimum de $ 35.000. Para tomar parte en las posturas, se exigirá boleta por el 10 o|o del mínimum. Bases y antecedentes, en la secretaría del Juzgado y en la Sociedad del Canal de Maipo, Rosa Eguiguren 813.— Santiago.— Septiembre 2 de 1950.— El secretario. 10 S.

CUARTO JUZGADO CIVIL CONCEDIO posesión efectiva herencia de don Adolfo Rabinovich Guzman, con beneficio de inventario, a su heredero testamentario, la Sociedad Israelita de Protección al Enfermo "Bicur Jolim". 9 S.

REMATE JUDICIAL.— EL 30 SEPtiembre en curso 11 horas ante Tercer Juzgado Civil Mayor Cuantía de esta ciudad se rematará la propiedad ubicada en calle Victorino Stella N.o 2322. Mínimum $ 105.000. Precio, pago al contado. Bases y antecedentes secretaría del Juzgado, juicio "Banco Italiano con Oscar Schonfeldt".— El secretario. 9 S.

REMATE.— ANTE QUINTO JUZGAdo Civil Mayor Cuantía, Santiago, remátase el 28 presente, 15 horas, inmediaciones ministerio denominadas "Dos Guías" ubicadas en Potrerillo Alto, comuna de Puntiagui, Departamento de Ovalle, conjuntamente con los bienes que por su destinación réptanse inmuebles. Mínimum subasta: $ 40.000.00; garantía: 10 o|o mínimum, boleta bancaria o valevista orden Juzgado. Demás bases juicio "Caja Crédito Minero con Soc. Minera Dos Guías".— Secretario. 9 S.

POR RESOLUCION CUARTO JUZGAdo Civil Sigo., citase parientes Nancy García Díaz y Humberto García Ferrada, tratar adopción de la primera por el segundo, audiencia 11 septiembre, a las quince horas.— El secretario. 11 S.

SE PRACTICARA EL DIA 11 DEL presente, a las 15 horas inventario solemne de los bienes quedados al fallecimiento de doña Presia Moreno Scherff, con motivo de desear cónyuge sobreviviente contraer nuevas nupcias.— El secretario Juzgado 2.o de Menor Cuantía. 11 S.

TERCER JUZGADO CIVIL CONCEDIO posesión efectiva herencia intestada de Juan Pittaluga Ottonello, a hija legal a del Carmen Pittaluga Sánchez, sin perjuicio derechos cónyuge sobreviviente, María Javiera Sánchez Alarcón, u otros igual o menor derecho. Practicaré inventario solemne 10 presente once horas. 11 S.

TERCER JUZGADO CIVIL CONCEDIO posesión efectiva herencia testada de Ana Rosa Martínez Hidalgo viuda de Gálvez a hermana y heredera universal Manuel Martínez Hidalgo viuda de Bonard. 11 S.

TERCER JUZGADO CIVIL.— CITASE parientes, Defensor Público audiencia 11 presente, quince horas obligarse adopción menor Leonor Nott te por Manuel Beovides Cordero y Frelinda Ruiz Cabezas de Beovides, parientes de adoptantes y adoptado. 11 S.

TERCER JUZGADO CIVIL CONCEDIO posesión efectiva herencia intestada de Elcira Morales Urzúa a Miguel Medina Pedraza, sin perjuicio sus derechos como cónyuge sobreviviente. 11 S.

QUIEBRA LETELIER Y ARGANDOña — Tercer Juzgado Civil Mayor Cuantía Santiago, presentóse don Arturo Bruce, verificando crédito por $ 4.608 provenientes letra de cambio protestada. Juzgado por resolución de fecha seis del actual, tuvo por verificado crédito.— H. Ragi G. secretario subrogante. 11 S.

REMATE.— ANTE QUINTO JUZGADO Civil de Mayor Cuantía Santiago, remataráse el 29 septiembre en curso, 15 horas propiedad ubicada en calle Samuel Izquierdo 181, ex Beas, comuna Quinta Normal. Mínimum subasta: $ 200.000; garantía, 10 o|o mínimum boleta o valevista orden Juzgado. Demás bases juicio "Schulze con Arcos".— Secretario. 11 S.

QUINTO JUZGADO CIVIL CONCEDIO posesión efectiva herencia intestada de Virginia Lizardi Binimelis a Virginia Guillermo Segundo, Armando Manuel y Elena Guillermina Córdova Lizardi. Inventario solemne practicará 12 actual, 15 horas.— Secretario. 11 S.

VIAJES, TURISMO, VERANEO.

Gante todo el año a fin disfrutar del saludable clima de este hermoso balneario y aprovechar las condiciones climatéricas extraordinariamente favorables, reconocidas por el continente para curarse de las afecciones del corazón y nervios. Pídan todos los detalles. Calefacción Hotel "Alhambra". Casilla 34. P.

JUDICIALES.

HIJOS DE LA CRUZ HNOS.— Quiebra Civil.— Por resolución 14 de agosto de 1950, fíjose cesación pagos fallido el septiembre de 1949.— El secretario. 9 S.

JUZGADO CIVIL, CON FE- de septiembre, concedió posesión efectiva herencia Ermelinda Quiñeros y de José Ramón Quiñeros, a Georgina Sar- 9 S.

JUZGADO, 10 AGOSTO, posesión efectiva Pedro Fuenzalida a Pedro Segundo, Antonio, Bernardino de Juan Luis, Manuel de Alberto Fernando y María Fuenzalida Sepúlveda, representada María Margarita y la hijos Fuenzalida. 9 S.

JUZGADO CIVIL CONCE- beneficio inventario, posesión efectiva herencia intestada de Víctor Manuel Vilches Pobleto a sus padres legítimos Víctor Manuel Vilches Pino de Vilches.— Se- 9 S.

JUZGADO CIVIL, RESOLU- noviembre agosto presente año posesión efectiva herencia testada a Sofía José Moreira Llullles a Sofía Pérez. — El secretario. 9 S.

JUZGADO CIVIL CONCEDIO efectiva herencia de Javiera Balmaceda de Santa María, testamentario su cónyuge Santa María Elizalde sin perjuicio derechos como tal.— 9 S.

La Americana Modas REALIZAMOS TRAJES Y BATAS DE LANA SEDA, TRAJES 2 PIEZAS, ABRIGOS 3/4, TAPADOS, TRAJES SASTRE, ETC ULTIMA MODA CREDITOS SAN DIEGO 472 ENTRE PLAZA ALMAGRO

ELOJES OCASION a ancla, 15 rubíes REGALADOS, $ 650 HASTA $ 985 tarjeta de garantía ELOJERIA ASMARA Consistorial - Local 40 Pasaje por Monentre San Antonio y 21 de Mayo)

ICHE CHACA OFICINA: PASAJE MATTE 82 Departamento 403 Teléfono 32511 TALLER: PROVIDENCIA 1701 Teléfono 45081

TALACIONES LOCALES COMERCIALES instalar o moderniza Fuente de Soda, Bar cualquier negocio presupuesto y presupuesto en Cabrera 72, Of. 306 aprobado el presupuesto entrega terminado el máximo, en 15 días. FACILIDADES 11 y media a 12 y de 18 a 19 horas.

REDITOS — EN — FECCIONES FINAS, OS Y CHAQUETAS SPORT 20 meses plazo sin ningún recargo Esmeralda 885 (Entrepiso) A 12 Y DE 3 A 7

ARICES ted quiere una exito sin de las varices y de natu- que causan, el método moderno de los tratales de vista de con muchos experiencia en es- pida por co- TUITO, FO- AMEN 78 SANTIAGO FONO 36638 ATENCION: 3 a 7.30

CASIMIRES "OVEJA" GRAN SURTIDO A PRECIOS REBAJADOS Marcelo Uranga COMPAÑIA 1291 - OF 214

ATENCION DENTAL DE 10 a 21 HORAS Extracciones — Prótesis Tratamientos — Radiografías. Clínica Berman VICTORIA N.o 1094 esquina de San Diego TELEFONO N.o 53000 Honorario convencional FACILIDADES

NO BOTE SU TERNO USADO PAGAMOS LOS MEJORES PRECIOS Además compramos catres, semieres y máquinas de coser. Vamos a domicilio. FONO 52596 FRANKLIN 742

DENTADURAS ROTAS

Repara en una hora. Dientes quebrados, reemplaza en 30 minutos. LABORATORIO DENTAL "TAKOS" PASAJE MATTE 81- 2.o PISO OFICINA 252 — ENTRADA DIAGONAL HUERFANOS CON ESTADO Despachos de provincias en el mismo día. Atención permanente de 9 A. M. hasta 8.

BOLETOS DE EMPEÑO ORO — JOYAS COMPRAMOS Antes le vender, consúltenos RELOJERIA Y JOYERIA "DRUVI" SAN ANTONIO 80 Esquina Moneda FONO 61766

ALFOMBRAS COMPRELAS DIRECTAMENTE EN LA FABRICA Miguel Claro 1874 TELEFONO N.o 40705 Atención al público diariamente, incluso sábados en la tarde y domingos en la mañana. Pedidos sobre medidas.

SE NECESITA VENDEDOR zona de Concepción a Puerto Montt. Entendido ramo medias, para firma importante. PRESENTARSE: JULIO PRADO N.o 2143 (Ñuñoa) 2 P. M. a 3.30 P. M.

PIDALA A SU DISTRIBUIDOR, O A LA FABRICA SANTA ROSA 1857 - Fono. 51833

DIENTES ANTIESTETICOS y en posición irregular reciben perfecta armonía en aspecto con fundas de porcelana. Dentaduras artificiales últimos sistemas, con o sin paladar. Se coloca la dentadura postiza inmediatamente después de haber hecho las extracciones. Rápida terminación urgente Clínica Dr. A. RODRIGUEZ Pasaje Agustín Edwards 29 Entrepiso 111 Entrada por AHUMADA N.o 312 — FONO 67378

53.—JUDICIALES.

REMATE.— ANTE 2.o JUZGADO CIvil Mayor Cuantía, remataráse el 12 presente, 15 horas, propiedad N.o 922, calle Chacabuco, esta ciudad. Mínimum: trescientos mil pesos, facilidades pago. Antecedentes juicio depósito seguido caratulado "Pereda con Merino".— El secretario. 9 S.

CUARTO JUZGADO DE LETRAS MAyor Cuantía, por resolución de siete septiembre presente año, concedió posesión efectiva herencia intestada de doña Margarita Toro Fuentes de Rodríguez a sus hijos legítimos José Adrián y Jaime Segundo Rodríguez Toro, sin perjuicio derechos cónyuges sobrevivientes don Manuel Rodríguez Aravena. 11 S.

TERCER JUZGADO CIVIL CONCEDIO posesión efectiva herencia intestada de Juan Pittaluga Ottonello, a hija legítima del Carmen Pittaluga Sánchez, sin perjuicio derechos cónyuge sobreviviente, María Javiera Sánchez Alarcón, u otros igual o menor derecho. Practicaré inventario solemne 10 presente once horas. 11 S.

TERCER JUZGADO CIVIL CONCEDIO posesión efectiva herencia testada de Ana Rosa Martínez Hidalgo viuda de Gálvez a hermana y heredera universal Manuel Martínez Hidalgo viuda de Bonard. 11 S.

TERCER JUZGADO CIVIL.— CITASE parientes, Defensor Público audiencia 11 presente, quince horas obligarse adopción menor Leonor Nott te por Manuel Beovides Cordero y Frelinda Ruiz Cabezas de Beovides, parientes de adoptantes y adoptado. 11 S.

TERCER JUZGADO CIVIL CONCEDIO posesión efectiva herencia intestada de Elcira Morales Urzúa a Miguel Medina Pedraza, sin perjuicio sus derechos como cónyuge sobreviviente. 11 S.

QUIEBRA LETELIER Y ARGANDOña — Tercer Juzgado Civil Mayor Cuantía Santiago, presentóse don Arturo Bruce, verificando crédito por $ 4.608 provenientes letra de cambio protestada. Juzgado por resolución de fecha seis del actual, tuvo por verificado crédito.— H. Ragi G. secretario subrogante. 11 S.

REMATE.— ANTE QUINTO JUZGADO Civil de Mayor Cuantía Santiago, remataráse el 29 septiembre en curso, 15 horas propiedad ubicada en calle Samuel Izquierdo 181, ex Beas, comuna Quinta Normal. Mínimum subasta: $ 200.000; garantía, 10 o|o mínimum boleta o valevista orden Juzgado. Demás bases juicio "Schulze con Arcos".— Secretario. 11 S.

QUINTO JUZGADO CIVIL CONCEDIO posesión efectiva herencia intestada de Virginia Lizardi Binimelis a Virginia Guillermo Segundo, Armando Manuel y Elena Guillermina Córdova Lizardi. Inventario solemne practicará 12 actual, 15 horas.— Secretario. 11 S.

QUINTO JUZGADO CIVIL CONCEDIO posesión efectiva herencia intestada de Salvador Ausenal Tomás a Salvador Alfonso; Eduardo Enrique y Angela Ausenal López. — Secretario. 12 S.

QUINTO JUZGADO CIVIL CONCEDIO posesión efectiva herencia intestada de Humberto Moya Moya a Segundo Humberto y Ana Luz Moya Droguett, sin perjuicio derechos cónyuge, Clara Luz Droguett viuda de Moya. Inventario solemne practicaré 13 actual, 15 horas.— Secretario. 12 S.

QUINTO JUZGADO CIVIL CONCEDIO posesión efectiva herencia intestada de Ester Lagos Lucero a María Yolanda, María Eliana y Manuel Hernán Espinoza Lagos, sin perjuicio derechos cónyuge, Manuel Espinoza Carrasco. Tramitase conforme arts. 40-44, ley 5.427.— Secretario. 11 S.

QUINTO JUZGADO CIVIL CONCEDIO posesión efectiva herencia intestada de Manuel Jesús Moreno Varas a padres Samuel Moreno Severín y Rosa Varas Sánchez de Moreno.— Secretario. 12 S.

QUINTO JUZGADO CIVIL CONCEDIO posesión efectiva herencia intestada de Julio Flores Gómez a Julio Alberto, Delia Inés del Carmen, Eliana Hilda, Renato Sergio y Raúl Agustín Alfonso, Flores Carvajal, sin perjuicio de los derechos cónyuge, Josefina Carvajal Baeteker. — Secretario. 12 S.

REMATE JUDICIAL. — OSVALDO Aguirre U., Martillero, remataré el 15 septiembre, a las 10.30 horas, en Catedral 1275: 1 biblera para negocio, marca "Olympia", embargada en juicio "Rogel con Cortés", seguido ante Cuarto Juzgado Menor Cuantía.— El secretario. 12 S.

REMATE.—QUINTO JUZGADO CIVIL Santiago, remataráse 28 de septiembre próximo, 15 horas, fundo "La Reina" parcela N.o 368, comuna de Ñuñoa. Mínimum posturas: $ 200.000. Garantía: 10 o|o boleta bancaria o valevista orden del tribunal. Boleta 10 por ciento, demás bases y antecedentes, juicio "Caja E. Particulares con Messen Alejandro", ejecutivo. — El secretario. 10 S.

QUIEBRA SOCIEDAD ENRIQUE TANruiz y Hns.— Quinto Juzgado Civil.— Por resolución de dos de septiembre en curso, se han tenido por presentadas las proposiciones de convenio judicial y citase a junta general de acreedores para la audiencia del 31 octubre próximo, 15 horas, para deliberar sobre ellas. Las proposiciones de convenio son del tenor siguiente: 1.o) Condonación del 85 o|o de cada crédito, sin intereses, quedando reducida cada deuda al 15 o|o su valor primitivo; 2.o) Condonación total de intereses, costas, etc.; 3.o) El pago del 15 o|o se hará en una sola cuota al contado, dentro de los 60 días siguientes a la fecha en que quede ejecutoriada la resolución que declara aprobado el convenio; 4.o) Al momento del pago cada acreedor deberá entregar los documentos justificativos de sus créditos y otorgar los correspondientes finiquitos; y 5.o) Queda facultada la Sociedad deudora para consignar en el expediente la cantidad por pagarse a cada acreedor en conformidad al convenio, entendiéndose así totalmente solucionada la respectiva obligación. —El secretario. 14 S.

REMATE. — EL VEINTIOCHO SEPtiembre próximo, a las 16 horas, ante Tercer Juzgado Civil Mayor Cuantía Santiago, se rematará propiedad ubicada calle Domingo Fanzino Sarmiento N.o 168, comuna Ñuñoa, departamento Santiago. Mínimum: $ 871.000. Boleta: 10 o|o. Bases y antecedentes, secretaría Juzgado, juicio "Caja de Empleados Particulares con Rodríguez Oscar Alberto".— El secretario. 12 S.

53.—JUDICIALES.

REMATE. — EL VEINTISIETE SEPtiembre actual, a las quince horas, ante Tercer Juzgado Civil Mayor Cuantía Santiago, se rematarán derechos del ejecutado en propiedad de Av. Francia 1280, esta ciudad, equivalente al 75 o|o. Mínimum: $ 33.333.33. Boleta: $ 13.500. El pago será al contado. Bases y antecedentes, secretaría Juzgado y abogado señor Miguel Perrada Urzúa, Bandera 140, oficina 5-A, juicio "Novelas viuda de C. María Luisa y otros con Alvares V. Enrique y otro".— H. Ragi G., secretario subrogante. 12 S.

QUIEBRA LUIS ARNOLD SCHEUcher. — Ante Tercer Juzgado Civil Mayor Cuantía Santiago, presentóse don Luis Uribe Moll, por el Banco Español-Chile, verificando crédito por $ 50.002.40, proveniente de saldo deudor en cuenta corriente al 26 julio último. Juzgado por resolución primero septiembre actual tuvo por verificado el crédito.— H. Ragi G., secretario subrogante. 12 S.

QUINTO JUZGADO CIVIL CONCEDIO posesión efectiva herencias intestadas de Juan B. Fuenzalida y de María Margarita de la Puente Navarrete a Luis Eduardo, Juan Francisco, Previsto Enrique, Ramón José y Carmen Rosa Fuentes de la Puente.— Secretario. 12 S.

SEGUNDO JUZGADO CIVIL CONCEdió, con beneficio inventario, posesión efectiva herencia intestada de Domingo Espinoza Tapia, a hijos: José Domingo, Jorge Raúl, José Luis del Carmen y María Juana Espinoza Córdova, actualmente fallecida, representada por su hija legítima Julia del Carmen Morales Espinoza, sin perjuicio derechos cónyuge sobreviviente del causante, Julia Córdova Gonzáles. Practicaré secretaría Juzgado 15 actual, 15 horas, inventario solemne.— Secretario. 11 S.

QUINTO JUZGADO CIVIL CONCEDIO posesión efectiva herencia de Edwin Ullmann Brandenburger a heredera testamentaria su cónyuge Kate Ullmann Hirschberg viuda de Ullmann, sin perjuicio sus derechos como tal.— Secretario. 11 S.

QUINTO JUZGADO CIVIL CONCEDIO posesión efectiva herencia de Patricio Madrid Díaz a heredera testamentaria su hija Rosario Madrid Quinteros sin perjuicio derechos cónyuge María Ester Quinteros viuda de Madrid.— Secretario. 11 S.

QUINTO JUZGADO CIVIL CONCEDIO posesión efectiva herencia intestada de Mario Castro Rebolledo a Ernesto Segundo Castro y Elia Rebolledo. Tramítase conforme arts. 40-44 ley 5.427.— Secretario. 9 S.

CUARTO JUZGADO CIVIL CONCEDIO posesión efectiva herencias de Rosa Munizaga Colomé y don Manuel Rivera Cerda a Luis Alfredo, Manuel Roberto, Jorge Enrique y Berta Estela del Carmen Rivera Munizaga. Tramítase arreglo arts. 40 y siguientes ley 5.427. 9 S.

REMATE JUDICIAL. — OSVALDO Aguirre U., Martillero, remataré el 15 septiembre, a las 10.30 horas, en Catedral 1275: 1 romana para 70 kilos, de plataforma y 1 radio RCA, embargados en juicio "Conde con Estebe", seguido ante Cuarto Juzgado Menor Cuantía.— El secretario. 12 S.

REMATE. — EL 29 SEPTIEMBRE próximo, a las quince horas ante Tercer Juzgado Civil Mayor Cuantía Santiago, se rematará sitio N.o 48, ubicado calle Vicuña Mackenna de la Población San Alfonso, comuna San José de Maipo, departamento Santiago, inscrito a fs. 1367 N.o 2.678, Conservador Bienes Raíces San Bernardo, año 1947. Mínimum: $ 31.100. Boleta: 10 o|o que se pagará al contado. Bases y antecedentes, secretaría Juzgado, juicio "Astorga con Ulloa".— El secretario. 12 S.

53.—JUDICIALES.

REMATE JUDICIAL. — MARTILLERO Norberto Correa, orden 4.o Juzgado Mayor Cuantía, rematará 12 septiembre, 16 horas, Alameda 1436, camión Chevrolet modelo 1946, embargado juicio "Schulze con Butendieck". Cuartel. Uniforme de trabajo.— El ayudante. 10 S.

AUTO 4.o JUZGADO, CONCEDIOSE posesión efectiva José Mercedes Aráuz Reyes a Margarita, Hortensia del Carmen, José Moisés Aránguia Alvarez y cónyuge sobreviviente María del Carmen Alvarez. Tramítase ley 5.427. 11 S.

REMATE JUDICIAL. — OSVALDO Aguirre U., Martillero, rematará el 15 septiembre, a las 10.30 horas, en Catedral 1275: 1 amoblado de hall, compuesto de: sofá y 2 sillones, embargados en juicio "Jackson con Parra", seguido ante Cuarto Juzgado Menor Cuantía.—El secretario. 12 S.

REMATE JUDICIAL. — OSVALDO Aguirre U., Martillero, rematará el 15 septiembre, a las 10.30 horas, en Catedral 1275: 1 mesa centro, rectangular, baja, rústica; 1 mesa centro moderna; 2 sillas asiento totora y un relojito mural, embargados en juicio "Bolar con Estrala", seguido ante Segundo Juzgado Menor Cuantía.— El secretario. 12 S.

REMATE JUDICIAL. — OSVALDO Aguirre U., Martillero, rematará el 15 septiembre, a las 10.30 horas, en Catedral 1275: 1 radio RCA Victor, embargado en juicio "Silva con Rojas", seguido ante Cuarto Juzgado Menor Cuantía.— El secretario. 12 S.

REMATE JUDICIAL. — OSVALDO Aguirre U., Martillero, rematará el 15 septiembre, a las 10.30 horas, en Catedral 1275: 1 máquina de escribir portátil marca "Royal", embargada en juicio "Lavanderos con Tarullo", seguido ante Primer Juzgado Menor Cuantía.— El secretario. 12 S.

REMATE JUDICIAL. — OSVALDO Aguirre U., Martillero, rematará el 15 septiembre, a las 10.30 horas, en Catedral 1275: 1 amoblado de living, compuesto de sofá y 2 sillones, tapiz género verde claro, embargados en juicio "Aguila con Muñoz", seguido ante Segundo Juzgado Menor Cuantía.— El secretario. 12 S.

CUARTO JUZGADO CIVIL CONCEDIO posesión efectiva herencia testada de don Ernesto Chacón Urzúa, a Eric, Douglas y Yan Chacón O'Gara y Kenneth Chacón O'Gara, representado por Kenneth Chacón Bocome y a Pilar Alvarado, sin perjuicio derechos de ésta como cónyuge sobreviviente. El 12 del actual, 16 horas, practicaré inventario solemne.— El secretario 11 S.

QUINTO JUZGADO CIVIL CONCEDIO posesión efectiva herencia intestada de Domingo Fuentes Pérez a Elsa Eliana y Olga Lucía Fuentes Rodríguez.— Secretario. 12 S.

SEXTO JUZGADO CIVIL CONCEDIO posesión efectiva herencia testada de don Ernesto Chacón Urzúa, a Douglas y Yan Chacón O'Gara y Kenneth Chacón O'Gara, representado por Kenneth Chacón Bocome y a Pilar Alvarado, sin perjuicio derechos de ésta como cónyuge sobreviviente. El 12 del actual, 16 horas, practicaré inventario solemne.— El secretario 11 S.

DOMINIO SOBRE PREDIO. — ANTE Segundo Juzgado Civil Mayor Cuantía Santiago, expediente 129.128, presentóse don Germán Ortega Fernández, pidiendo se le reconozca su dominio y se inscriba a su nombre en el Conservador Bienes Raíces Santiago, predio rústico de Población "Campos de Batalla de Maipú", correspondiente al sitio 3 de la manzana 22 del plano N.o 4 de dicha Población, deslindante: Norte, en 15 metros, Avenida General O'Higgins; Sur, en 15 metros sitio N.o 12 de la misma manzana 22; Oriente, en 68 metros con sitio N.o 4, y Poniente, en 68 metros, sitio N.o 2 de don Carlos Griott Allende. Dicho sitio lo posee en forma material, ininterrumpida y tranquila, exenta de clandestinidad por más de diez años. El primer otrosí, pidió cancelación de inscripción de dominio existente a favor de Juan, Elena y María Rebolledo a f. 267 N.o 343, del Registro Propiedad de 1912 del Conservador Bienes Raíces Santiago, notificándoseles por avisos para que hagan uso de su derecho. Juzgado, previa información, proveyó: "Santiago, 11 agosto 1950. A lo principal y 1.er otrosí, publíquese en extracto en conformidad a la ley, en el diario "La Nación". Julio Aparicio; R. Guevara".— Secretario. 9 S.

ANAFES PRIMUS M. R. $ 900.— Oferta especial de Armería San Diego CASA PRIMUS SAN DIEGO 59

NOVIOS ARGOLLAS CREDITOS Oro de 9 quilates $ 500 Oro de 14 quilates 900 Oro de 19 quilates 1.050 Oro de 19 quilates 1.300 el par grabadas JOYERIA BLEIHOLDER BANDERA 268 SANTIAGO Reembolsos a provincias, enviando la mitad del valor

MODAS "LIBERTY" OFRECE: Trajes sastre, tres cuartos, vestidos, carteras, etc. 10 meses plazo AHUMADA 116 OFICINA 5 - FONO 68041

AMBOS Y TERNOS Confecciones finas y de medida. Lindo surtido en casimires importados y nacionales de primera SOLO HECHURAS FINAS CREDITOS A 20 MESES CREDITOS A 10 MESES CREDITOS SIN PIE Una facilidad para cada bolsillo SAN ANTONIO 665 OFICINA 5 Unicamente de 9 a 1 y de 4 a 8 P. M.

REGLAMENTO PRESTAMOS HIPOTECARIOS CAJA EE. PARTICULARES FOLLETO CON EL TEXTO REFUNDIDO Y COORDINADO DE TODAS LAS DISPOSICIONES RELACIONADAS CON ESTA CLASE DE OPERACIONES. PRECIO $ 15.— DIARIO OFICIAL AGUSTINAS 1269 — Edificio LA NACION

SILLAS DE PASEO para Guaguas Con el mejor material, lindos modelos y a muy bajo precio COMPRELAS SIEMPRE EN LA FABRICA LA MUNDIAL ELIAS LAMA M. MAC-IVER 257 FONO: 31385

BOMBAS.—

PRIMERA COMPAÑIA DE BOMBEROS de Quinta Normal "Bomba Manuel Rodríguez".— De orden del señor capitán, cito a la Compañía a ejercicio para el domingo 10 del presente, a las 9.30 horas. Punto de reunión: el cuartel. Uniforme de trabajo.— El ayudante. 10 S.

PRIMERA COMPAÑIA DE BOMBEROS "Deber y Constancia".— Cito a la Compañía a reunión para el lunes 11, a las 20 horas. Punto de reunión: el cuartel. Tabla: Elección de Superintendente; reforma del Reglamento y demás asuntos.— El secretario. 11 S.

SEXTA COMPAÑIA DE BOMBEROS de Santiago "Salvadores y Guardias de Propiedad".— Citase a la Compañía a sesión extraordinaria para el lunes 11 del presente, a las 8.30 P. M. Tabla: Nombramiento de honorarios; elección de Tte 2.o; admisión de voluntarios y otros asuntos.— El secretario. 11 S.

OCTAVA COMPAÑIA DE BOMBEROS "La Unión es Fuerza".— De orden del señor Director, cito a la Compañía a sesión extraordinaria para el lunes 11 del presente, a las 20 horas. Tabla: Elección de Superintendente; admisión de voluntarios y demás asuntos a que haya lugar.— El secretario. 11 S.

NOVENA COMPAÑIA DE BOMBEROS "Deber y Abnegación".— Cito a la Compañía a reunión, para el lunes 11 del presente, a las 20 horas. Tabla: elección de Superintendente; reforma del Reglamento de la Compañía y admisión de voluntarios.— El secretario. 11 S.

CUERPO DE BOMBEROS DE SANTIAGO "Constancia y Disciplina".— Cito a las Compañías a elección de Superintendente, para el lunes 11 del presente, a las 20 horas.— El secretario general. 11 S.

SUSY MODAS POR FIN DE TEMPORADA ABRIGOS VESTIDOS SASTRES PRECIOS REGALADOS ESTADO 55

CLUB SOCIAL PENQUISTA CATEDRAL 1335 FONO 60188 ALMUERZO $ 16.— Especialidades: Lunes y viernes, cocimiento; martes y sábado, prietas; diariamente, chancho a la chilena; costillar, longaniza, cazuela de pava. Se reciben órdenes para Banquetes. SERVICIO DE VIANDAS

SILLITAS-PASEO Coches-Cunas, Marquesas barandas, Bastitos, Catres bronce, Marquesas cromadas, Colchones Cubrecamas, Frazadas, Colchas Juegos sábanas, Lámparas cristal, Relojes, Aluminio, Cuchillería, Artículos para regalos. VENDO POR CUOTAS MENSUALES. HUERFANOS 920 Cuarto piso — Oficina 409

MANDE A LAVAR SU ROPA — A LA — Lavandería Automática Americana MERCED 616 Solicite al teléfono 490384 que le retiren la ropa. Camisas para caballeros a $ 8.— en 24 horas. Ropa blanca entregamos lavada y planchada en forma impecable en 5 días. Lavado de 1 kg. de ropa a $ 8.—, con los mejores materiales, y el equipo más moderno. LIMPIADO EN SECO

TAPICERIA DE AUTOMOVILES DE JUAN VERGARA A. Se hace toda clase de tapicería y fundas, ajustes de puertas, cambio cremalleras y correderas para vidrio, cambio vidrios inastillables, arreglos de chapas, manillas con llaves, pisos de goma, etc. Todo trabajo se entrega en el día. DIEZ DE JULIO N.o 365 INTERIOR — TELEFONO 35320 —

ACEITE PURO DE MARAVILLA 1.a CALIDAD Reparto a domicilio DESDE 5 LITROS Pídalo al fono 84897 SAN IGNACIO 423

FABRICA DE ROPA INTERIOR FINA "DAMITAS" MERCED 712, Clausura, frente a la Basílica de la Merced Rincón; Fono 32383. NOVIAS: Hemos recibido telas de puro seda natural "Saten", "Vell Venus Liza". También los últimos modelos de Ropa Interior. Novedades de la moda. MODELOS HECHOS O SOBRE MEDIDA Combinaciones. Camisones Mañanitas, etc. BATAS DE LEVANTARSE. Gran surtido en calidades y colores. ARTICULOS PARA REGALOS. MEDIAS. Depósito de las mejores marcas.

MEDIAS NYLON "Marcuson" NYLON . $ 90.— "Laban" malla 51 . . 99.— "Zelvag" 30 Denier . . 100.— "Opera" 30 Denier . . 110.— "Colibrí" 30 Denier . . 110.— "V. H." 20 Denier . . 115.— Victoria Pta. Alto . . 120.— "Caffarena" . . . 120.— 15 Denier de pelo . . 130.— La

ULTIMA PAGINA DE ESTA EDICION
Edición de 20 páginas. — Precio: $ 3.—

LA NACION

SABADO 9 DE SEPTIEMBRE DE 1950
SANTIAGO DE CHILE

Representantes de las Cámaras de Comercio de provincias integran directorio de la Asoc. Nacional de Importadores

Don Pedro Ibáñez fué designado su Vicepresidente

La Asociación espera la dictación de la ley que da nueva estructuración al comercio de importación

La Asociación Nacional de Importadores celebró el miércoles pasado una importante asamblea en la cual don Pedro Ibáñez, en representación de las Cámaras de Comercio del país, fué designado vicepresidente en reemplazo de don Manuel Cuadros, quien gentilmente, y cumpliendo un acuerdo renunció a su cargo. El presidente de la Asociación don Valerio Quesnay, y el secretario general, don Arturo Aldunate Phillips, han enviado al señor Cuadros, una conceptuosa nota, en la cual junto con agradecerle la labor que le correspondió desarrollar, le agradecen su gesto que ha permitido estructurar definitivamente la Asociación con representantes autorizados de las Cámaras de Comercio de todo Chile.

ORGANISMO DE CARACTER NACIONAL

En la labor de organización y estructuración de esta Corporación, ha cabido una actuación especial a su secretario general don Arturo Aldunate Ph., quien cumpliendo acuerdos del directorio ha efectuado visitas a las Cámaras de Comercio de las principales ciudades, encontrando siempre inmejorable acogida. Se llegó también a un acuerdo con la Cámara Central de Comercio, organismo que recomendó a las Cámaras de Comercio de las ciudades donde funcionan comisiones locales del Consejo de Comercio Exterior para que enviaran representantes al Directorio de la Asociación. Con la designación —cumpliendo el acuerdo anterior— de don Pedro Ibáñez, delegado de Valparaíso, como representante de esas Cámaras de Comercio, la Asociación ha quedado en el hecho convertida en un organismo de carácter nacional.

DON VALERIO QUESNAY, ACTUAL PRESIDENTE

Así, el Directorio ha quedado compuesto por los señores Valerio Quesnay, presidente; Pedro Ibáñez, vice; directores, los señores Hernán Prieto Subercaseaux, Eugenio Vidal, Guillermo Avilés, Jorge Silva Guerra, Gustavo Alessandri, Richard Hogg y Felipe Merry del Val.

Los directores de provincias son: uno, en propiedad que vive en la ciudad que representa, y otro, suplente, en Santiago. Estos directores son, respectivamente, los señores Pedro Radmilavic y Oscar Riesle, por Antofagasta; Eduardo Spencer y Jorge Figari, por Coquimbo; Pedro Ibáñez y Gerald Cooper, por Valparaíso; Raúl Spoerer y Armando Hinostroza, por Concepción, y Eugenio Gligio y Luis Avalos Cruz, por Punta Arenas.

Constituída en esta forma la Asociación, permitirá coordinar los esfuerzos de todos los importadores para que a través de ella se presenten al Condecor y al Gobierno, las aspiraciones de los importadores con un sentido nacional.

Hasta ahora, las actividades del comercio de importación, por razones de carácter político, por afán de especulación, aprovechamiento del período de inflación, etc., habían visto engrosar sus actividades, con una serie de seudo importadores, que solamente desprestigiaban al gremio. Esto ha terminado. La Asociación Nacional, conforme a sus principios fundamentales, sólo admite en su seno, a los importadores que se dedican en forma permanente a esta actividad, que cuentan con la experiencia, organización de distribuidores, representantes, capitales y solvencia y servicios necesarios.

La Asociación está, pues, integrada solamente por un grupo selecto de importadores, y trabaja bajo la responsabilidad de un directorio que se reúne semanalmente y estudia los grandes problemas del gremio. Este directorio está asesorado, además, por una serie de comités especiales, a los cuales pertenecen todos los importadores de la rama respectiva. Estos comités que informan a la directiva central, están formados por 7 miembros, entre los cuales eligen un presidente y un secretario. El presidente de cada comité tiene asiento en el Directorio Central, cuando se tratan asuntos de su incumbencia. Además, el directorio está asesorado por un Comité de Finanzas y Estudios. Corresponde al secretario general, don Arturo Aldunate Ph. y a su ayudante secretario-abogado don Sergio Labarca, dar cumplimiento a los acuerdos del directorio. El directorio cuenta también con la cooperación eficaz del asesor legal, el distinguido abogado don Juan Luis Sanfuentes.

En la actualidad, la labor de la Asociación está encaminada especialmente a resolver los problemas fundamentales del comercio de importación. Los asuntos de interés ocasional o que interesan a una sola firma, no preocupan al directorio, que sólo estudia y resuelve materias o casos que interesan al gremio en total, o a un grupo apreciable de sus miembros, lo que revela que no se hace labor personalista. Este tono de acción y esta norma de trabajo es lo que ha dado amplitud nacional a la Asociación, que, además, se prestigia por la labor eficiente y tesonera de un grupo selecto de representantes de esta actividad comercial.

En estos momentos, la Asociación espera, y así se hizo presente en la asamblea celebrada el miércoles último, que el proyecto de ley que actualmente se discute en el Congreso —que no satisface cumplidamente los ideales de los importadores en cuanto a un comercio libre de toda traba— sea prontamente despachado. Con esta nueva ley dejará de existir el actual Condecor, organismo que se estima como anacrónico, inoperante y más que todo como un creador permanente de dificultades para la economía nacional. Esto no significa, se nos ha hecho presente, que se desconozca o no se aprecie la capacidad, la honradez y la eficiencia del actual vicepresidente ejecutivo del Condecor, don Hernán Elgueta.

Mesa directiva de la última asamblea general celebrada por la Asociación Nacional de Importadores. De izquierda a derecha, aparecen los señores Manuel Cuadros Cerda, ex vicepresidente; Pedro Ibáñez, elegido evice en reemplazo del Sr. Cuadros; al centro, don Valerio Quesnay, presidente; luego, el secretario general, don Arturo Aldunate Phillips, y el ex presidente, don Hernán Prieto Suber caseaux.

CON ALZA EN BONOS Y EN TITULOS INDUSTRIALES, Y BAJA EN ORO EFECTIVO, CERRO AYER BOLSA DE STGO.

El mercado minero se mostró irregular. — En agrícolas y ganaderas, Gente Grande ganó 3 puntos y T. del Fuego perdió 6

Con alza de 40 puntos en oro de exportación que cerró a $ 3.350 y con un movimiento regular de acciones y bonos sin mayores variaciones en sus precios, trabajó ayer la Bolsa de Santiago. Transó en total 131.000 acciones y títulos diversos, e hizo $ 2.796.000 en bonos, $ 152.250 en oro de exportación y $ 9.800 en oro efectivo.

En su rueda de la mañana, la Bolsa operó de preferencia Bonos de la Deuda 6 3/4, Hipotecario 6-1; Debentures Puente Alto, y títulos Banco Español, Pte. Alto, Bima, Electromac, Madeco y Tabaco. En fuera de rueda, hubo mayor interés que en la primera. Se transaron especialmente oro de exportación, Hipotecario 6-1; Mercedritas, Disputadas, Oruro, Tierra Fuego, Concha y Toro, Puente Alto, Madeco y Vapores. En la segunda rueda, hubo interés especial por Pavimentación 7-1; Caja 6 3/4; Disputadas, Punitaqui, Puente Alto, Vapores. Por fin, en el fuera de rueda de la tarde, se hicieron buenos conformes en Deuda 7-1; Disputadas, Oruro, Colcura, Fuegos, Iquique, Puente Alto, Bima, Cervezas, Electromac, Indac, Papeles y Cartones, Refinería Viña, Sonavela y Vapores.

En Valparaíso tuvieron movimiento Hipotecario de Valparaíso 6-1; Puente Alto, Papeles y Cartones, Vapores, Oruro, Alcoholes, y Deuda 7-1.

Al cierre se advirtió baja de 20 puntos en oro efectivo y alza de 40 en oro de exportación. Alza de 1/4, 1/4 y 1, de bonos Caja 6-3/4, Hip. 6-1 y Debentures Puente Alto. En Bancarias, Chile e Hipotecarios anotaron bajas de 5 y 3 respectivamente, Israelita y Sud Americano alzas de 1 y 1/2.

Los títulos mineros cerraron con tendencia irregular. Hubo alzas en Oruro y Tocopilla. En Agrícolas, Fuegos perdieron 6 puntos y Concha y Toro 1. Lautaro, cerró con 3 de alza. En Textiles no hubo bajas, pero sí alzas en Chiteco, Sedylan y Tejidos El Salto. En Industriales, las mejores alzas fueron las de Ind. Varias y Madeco y Bima. Anotaron bajas, Cristalerías. El mercado libre de monedas trabajó sin mayores variaciones.

Bolsa de Nueva York

NUEVA YORK, 8.— (U. P.).— La Bolsa de Valores cerró con alzas. Los bonos cerraron firmes, y los del Gobierno norteamericano no se transaron.

Las ventas alcanzaron un total de 1.900.000 acciones y 4.890.000 dólares en bonos.

El índice Dow Jones dió los siguientes promedios para las acciones que se indican: 220.03 para las industriales; 64.39 para las ferroviarias, y 38.87 par alza de servicios públicos.

Los valores subieron desde fracciones hasta más de un punto en la sesión más activa de las últimas tres semanas. Todos los valores experimentaron alzas, encabezados por los ferrocarriles. El promedio en las ferrocarriles ha alcanzado su mejor nivel desde el 14 de julio de 1948.

Ninguna otra noticia puede haber justificado la súbita alza de precios, aparte de los informes muy favorables sobre los dividendos, así como acerca de las buenas ganancias. Algunos valores evidenciaron gran firmeza durante la sesión. Las obligaciones mejoraron fracciones. Los títulos extranjeros se mantuvieron firmes.

El Mercado de Cereales cerró irregular. El algodón para entrega a plazo cerró entre un alza de 17 puntos y una baja de 24 puntos.

BOLSA DE VALPARAISO

PRIMERA RUEDA

70000 Deuda 7-1, 84
190000 Hipot. Valp. 6-1, 58 1/2
1000 Electromat. 12 6/8
280 Deb. Pte. Alto, 70
500 Madeco, 22
600 Pte. Alto, 14
600 P. y Cartones, 47
100 Oruro, 186 px
200 Bco. Español, 166 1/2
78 Coia, 31
600 Pte. Alto, 14 3/8 px
200 Vapores, 122

SEGUNDA RUEDA

100000 Deuda 7-1, 84
100 Oruro, 184 1/2 px
30000 Hipot. Valp. 6-1, 58 1/2
1000 Copec, 19 1/4
1100 Ref. Viña, 64 1/2
600 Tocopilla, 76 px
1800 P. y Cartones, 47 1/4 px OD
1500 Alcoholes, 10 1/2
200 T. del Fuego, 157 mala
100 Cismes 113 1/2
200 Cervezas, 95 1/2
100 Pte. Alto, 14 1/2
637 Alcoholes, 10 1/2
300 T. del Fuego, 158 mala
24 Alcoholes 10
800 Ind. Varias 22 3/4
1000 Pte. Alto, 14 1/2 mala

Transacciones verificadas en remate del viernes 8 de septiembre de 1950:

FLUCTUACION DE VALORES

(La cifra que sigue al nombre del título o acción, es su precio en m/l.— Las abreviaturas significan: c: comprador; v: vendedor; t: transacciones; n: valor nominal; cp: comprador próxima; vp: vendedor próxima; cm: comprador mala; vm: vendedor mala.— MALA: Sep. 28; PROXIMA: Oct. 19).

TITULOS	Jueves 7		Viernes 8		Diferencia
ORO	3.440	t	3.420	c	— 20
ORO Exportación	3.310	t	3.350	t	+ 40
BONOS:					
Caja 6-3/4	58	c	58¼	v	+ ¼
Hip. 6-1	58	c	58¼		+ ¼
Deb. Pte. Alto	70	c	71	t	+ 1
BANCARIAS:					
Chile	620	t	615	v	— 5
Hip.	318	v	315	v	— 3
Israelita	66½	c	67½	c	+ 1
Sud Americano	82½	c	83	t	+ ½
MINERAS:					
Disputada	56	cp	57½	vp	+ 1½
Lota	61½	tp	60	vm	— 1½
Oruro	180	cp	181	tm	+ 1
Schwager	183	v	180	v	— 3
Tocopilla	75	t	77½	cp	+ 2½
AGRICOLAS:					
Colcura	23	v	22½	t	— ½
Gente Grande	205	t	208	cp	+ 3
Tierra del Fuego	164	v	158	c	— 6
Viña Concha y Toro	34	n	33	c	— 1
SALITRERAS:					
Iquique	41	vp	40	tp	— 1
Lautaro	375	tm	383	cp	+ 8
TEXTILES:					
Chiteco	41½	t	42	tm	+ ½
Sedylán	41	c	43		+ 2
Tej. El Salto	22½	t	22¾	v	+ ¼
INDUSTRIALES:					
Bima	62	v	63	cp	+ 1
Cristalerías	32	v	23½		— ½
Ind. Varias	22½	t	23	tp	+ ½
Madeco	32¼	cp	32¾	cp	+ ½
Papeles y Cartones	46½	t	47½	c	+ 1

COTIZACIONES AL CIERRE

ORO 3.420 c
ORO 3.350 t

BONOS:
D. Interna 7-1 84 c
Garantía 7-1 84 c
Pav. 7-1 84 c
Mun. Stgo. 7-1 61 t
Caja 6-3/4 58 1/4 v
Hip. 6-1 58 1/4 t
Deb. Iquique 85 v
Deb. Tarapacá 45 n
Deb. P. Alto 71 t

BANCARIAS:
Central 2.100 c
Chile 615 v
Crédito 57 c
Español 166 t
Hipotecario 315 v
Israelita 67 1/2 c
Osorno 132 t
S. Americano 83 t
Talca 126 c

MINERAS:
Amigos 0.55 c
Cerro Gde. 24 vm
Disputada 57 1/2 vp
Lota 60 vm
Mercedritas 0.85 c
Ocuri 28 1/2 c
Ouloca 71 v
Oruro 181 tm
Patiño 900 v
Punitaqui 34 3/4 cp
Schwager 150 v
Tocopilla 77 1/2 cp
Toforal 9 n

AGRICOLAS Y GANADERAS:
Cismes 108 c
Colcura 22 1/2 t
Gte. Grande 208 cp
Lit. de Pascua 30 cp
Luz Blanca 158 c
Rupanco 200 c
Sofruco 20 c
T. del Fuego X|D 168 c
V. C. y Toro 33 c
Viña La Rosa 36 n
V. Unidas 41 1/2 tm

SALITRERAS:
Anglo Chilena 460 n
Iquique 40 1/2 tp
Lautaro 383 cp
Tarapacá 28 1/2 cp

TEXTILES:
Zaupolicán 31 t
Chiteco 43 tm
Flap 40 c
P. Sellwista 70 n
Paños Tomé 30 1/2 t
Sedylán 43 c
Tej. El Salto 22 3/4 v
T. Progreso 19 1/4 v
Vestex 14 1/4 v
V. P. Alto 15 vp
Yarur 139 n

INDUSTRIALES Y VARIAS:
Az. Graham 45 v
Arrocera Ega 26 vp
Bima 63 cp
C. Melón 75 c
Cervecerías 95 t
Clo 34 1/2 n
C. Hípico 80.000 n
Club Polo 4.000 v
Codina 41 c
Coia 31 t
C. Industrial 36 cm
Copec 19 t
Cristalerías 22 7/8 c
Ch. Elec. Pref. 44 c
Elec. Indust. 26 v
Electro Met. 20 1/2 c
Electromat 12 1/4 t
Enlozados 16 n
Envases 12 1/4 n
Fertilizantes 22 1/2 n
Gas Stgo. 42 n
Hucke Hnos. 54 1/2 c
Ind. Varias 23 tp
Indac 14 1/4 c
Inma. 250 c
Lamifón 23 vp
La Rural 100 t
M. Penco 33 t
Madeco 32 3/4 cp
Madeemas 13 3/4 t
Mecánica Ind. 32 1/2 n
Muelles P. V. 12 1/2 c
P. y Cartones 47 1/2 c
Pesq. Iquique 7 3/4 v
Pisarreño 22 c
Ref. de Viña 64 1/2 t
R. Urbana 80 t
Saavedra B. 130 n
Sanitas 53 1/2 vp
Sonavela 18 5/8 tp
Tabacos 52 t
Teléfonos 40 t
T. Panimávida 27 v
Vapores 122 1/2 tp

SEGUROS:
Ch. Coms. Gr. 66 1/2 n
Marítima 40 t

TRANSACCIONES

Oro	9.800
Oro Exp.	152.250
Bonos	$ 2.796.000
Acciones	131.000

CAMBIO LIBRE

	Comp.	Vend.
Libra	230.—	235.—
Dólar	87.25	88.—
Nacional	5.25	5.40
Peseta	1.80	1.90
Cruzeiro	2.85	3.—
Franco	0.25	0.26

FERIA SANTA ROSA

OVEJUNOS

LECHONES: 22 a $ 700, Melipilla; 18 a 668, Melipilla; 65 a 664, Melipilla; 115 a 640, Leyda; 83 a 638, Polpaico; 67 a 620, Leyda; 70 a 604, Leyda; 24 a 600, Melipilla; 99 a 592, Paine; 29 a 592, Melipilla; 30 a 578, Polpaico; 66 a 570, Melipilla; 100 a 552, Peralillo; 16 a 550, Melipilla; 85 a 540, Leyda; 26 a 536 Melipilla.

CORDEROS: 97 a $ 1.604, Trincauco; 84 a 690, Población.
OVEJAS: 65 a $ 1.062, Casablanca; 18 a 1.044, Melipilla; 86 a 804, Llolleo.

MOVIMIENTO BURSATIL

PRIMERA RUEDA

2000 Oro, 3.420
300000 Deuda 7-1, 84
367000 Caja 6-3/4, 58
200000 Hipot. 6-1, 58 1/4
1000 Deb. P. Alto, 71
1100 Bco. Español, 166
700 Bco. Osorno, 132
1300 Bco. S. Amer., 83
200 Oruro Oct. 19, 185
800 Oruro Set. 28, 185
100 Sedylán, 43
1000 Pte. Alto Oct. 19, 14 1/4
1000 Bima Set. 28, 62
800 Bima, 61 1/2
1000 Bima Oct. 19, 62 1/2
1600 Copec, 19
1000 Electromet, 12 1/2
100 L. de Penco, 33
1400 Madeco, 32
300 Cartones, 46 3/4
1000 Tabacos, 52
500 Seg. Marítima, 40

FUERA DE RUEDA DE LA MAÑANA

7600 Oro, 3.420
40000 Oro Exp., 3.330
10000 Oro Exp., 3.340
102050 Oro Exp., 3.350
226000 Caja 6-3/4, 58
140000 Hipot. 6-1, 58 1/4
144 Deb. P. Alto, 69
500 Disputadas, 55 3/4
600 Disputadas Set. 28, 56 1/4
2000 Merceditas, 0.85
200 Oruro Set. 28, 185
100 Oruro Oct. 19, 186
100 Oruro Set. 28, 185
200 Oruro Oct. 19, 186
800 T. del Fuego Ex. Div., 156
200 T. del Fuego Set. 28, 156
1000 Viñas Uds. Oct. 19, 42
500 Viñas Uds., 41
400 Viñas Uds., 41 1/4
1000 Viñas Uds. Set. 28, 41 1/2
6650 C. y Toro, 33
800 Lautaro Oct. 19, 379
400 Zaupolicán, 31 1/4
500 Chiteco, 41 1/2
500 Tomé, 39 1/2
5800 Salto, 22 3/4
1000 Pte. Alto Oct. 19, 14 1/2
100 Pte. Alto, 14 1/4
2000 Pte. Alto Oct. 19, 14 1/2
1000 Pte. Alto Oct. 19, 14 5/8
3000 Pte. Alto, 14 1/2
2500 Pte. Alto Set. 28, 14 1/2
1500 Pte. Alto, 14 1/2
2000 Pte. Alto Set. 28, 14 1/2
100 Cervezas, 95
400 C. Melón, 75
5000 Cía. Industrial, 35 3/4
300 Coia, 31
200 La Rural, 100
500 Madeco Oct. 19, 32 3/4
4500 Madeco Oct. 19, 33
300 Madeco, 32 1/2
6800 Mademsa, 13 3/4
1200 Cartones, 47
100 Renta U., 59
300 Refinería, 40
300 Vapores Set. 28, 122
500 Vapores OD, Oct. 19, 123
500 Vapores Oct. 19, 122 1/2
500 Vapores Oct. 19, 122
700 Vapores Set. 28, 121
2300 Vapores, 120 1/2
1200 Vapores Oct. 19, 122
9 Vapores, 120
400 Seg. Marítima, 40

SEGUNDA RUEDA

41000 Deuda 7-1, 84
1580000 Pav. 7-1, 84
50000 Mun. 7-1, 61
150000 Caja 6-3/4, 58 1/4
400000 Caja 6-3/4 OD, 58 1/4
3500 Disputadas Oct. 19, 57
100 Oruro Oct. 19, 184
100 Oruro, 182
2100 Punitaqui, 34 1/2
300 Tocopilla Oct. 19, 77
700 T. del Fuego, 158
200 Chiteco Set. 28, 42
1000 Pte. Alto Set. 28, 14 1/2
100 Cervezas, 95
200 Cristales, 22 1/2
300 Madeco, 32
1000 Orgsa, 24
1200 Vapores Oct. 19, 122

FUERA DE RUEDA DE LA TARDE

200 Oro, 3.420
400000 Deuda 7-1, 84
271000 Deuda 7-1, 84
100000 Caja 6-3/4, 58 1/2
50 Bco. Chile 615 OD
50 Bco. Chile 615
1500 Disputadas 57 1/2 px
200 Oruro, 182
100 Oruro, 181 m
300 Tocopilla, 77 1/2 px
2500 Tocopilla, 77 m
1000 Schwager, 150
500 Colcura, 22 1/2
2000 Puego, 158 m
400 Puego, 158
450 Puego, 159 px OD
1000 Iquique, 40 1/2 px
1000 Iquique, 40
400 Iquique, 39 3/4
300 Zaupolicán, 31
100 Lautaro, 378 m
500 Tomé, 39 1/2
2000 Pte. Alto, 14 3/4 m
1000 Pte. Alto, 15 px
600 Bima, 62 1/2 px
200 Cervezas, 95 m
500 Cervezas, 95
500 Cristales, 22 7/8
200 Coia, 31
300 Elect. Ind., 24
950 Elect. Ind., 25
500 Electromat 12 1/4
1000 Indac, 14 OD
200 Indac, 14 1/4
800 Indust. Varias 22 1/2
500 Indust. Varias 23 px
54 Interamericana 39
100 Madeco, 32
1400 Mademsa, 13 3/4
100 Cartones, 47
300 Cartones, 47 1/2
50 Cartones, 48
300 Cartones, 47 1/2
200 Ref. Viña, 64 1/2 OD
300 Ref. Viña, 64 1/2
1000 Sonavela, 18 1/4
1000 Sonavela, 18 5/8 px
1000 Sonavela, 18 1/4
500 Vapores, 122 1/2 px
500 Vapores, 122 m
500 Vapores, 121 1/2
500 Vapores, 122 1/2 px OD

HABLA EL COMERCIO:

NUEVAS CARGA

Hemos informado del acuerdo adoptado por la Central de Comercio frente al proyecto de ley, actualmente en trámite parlamentario, que duplica el valor de las patentes industriales y comerciales.

Este proyecto de ley aumenta los sueldos y [illegible] de los empleados y obreros de las Municipalidades, y [illegible] ciado, en parte, con este nuevo gravamen impuesto a las industrias y el comercio.

La Cámara Central de Comercio, después de un [illegible] lisis, ha llegado a la conclusión de que las actividades no están en situación de soportar este cargo [illegible] viene a agregarse a las pesadísimas ya introducidas anteriores.

Para estimarlo así, la Cámara Central de Comercio ha tenido también en vista que el proyecto aludido contiene una nueva escala de recargos de capital, la que establece: [illegible] para primas de capital superior a un millón de pesos, [illegible] ciento para primas de capital superior a 5 millones de pesos; 100 por ciento para primas de capital superior a 6 millones de pesos; 150 por ciento para primas de capital superior a 10 millones de pesos, y 200 por ciento para primas de capital superior a veinte millones de pesos.

Conviene tener en cuenta que las industrias y el comercio fueron ya exigidos el máximum de sus posibilidades con la ley llamada "económica", destinada a aumentar los sueldos de los servidores de la Administración Pública. Por otra parte, tal es la verdadera situación por que atraviesan estas cifras y antecedentes irredargüibles, lograron llevar al público la convicción de que su capacidad tributaria estaba ya colmada. No obstante, aceptaron la obligación que se les imponía, porque —como lo expresaron reiteradamente— [illegible] cían que era justo aumentar las rentas de los servidores públicos y estaban llanos a aceptar un sacrificio compatible con el real estado financiero.

Había el derecho de creer que no se iría más allá. Pero las industrias y el comercio podrían regular su funcionamiento de acuerdo con la nueva situación creada por esta ley, de modo que resulte lógica la impresión de asombro de la Cámara Central de Comercio al comprobar que se pretende extraer más dineros de una fuente tributaria ya agotada.

Existe, además, otro aspecto de interés general que se viene perder de vista en este asunto.

Es un hecho ineluctable que este exacerbado aumento de gastos recae sobre los costos de producción y de distribución. En consecuencia, determina alzas en todos los artículos. Tales alzas fluyen en el proceso inflacionista y aceleran su marcha. Por lo tanto, se hace un daño público cuando, para finalidades parciales de remuneraciones, se introducen gravámenes que, a pesar sobre toda la colectividad.

Los Municipios no se distinguen entre nosotros por la [illegible] ridad en sus gastos ni por el acierto con que defienden los intereses de sus vecindarios. Por algo el Poder Central, [illegible] desde hace muchos años, cercenando sus atribuciones. Es [illegible] reconocer, todavía, que tienen gran culpa en el desarrollo [illegible] fantásico del pequeño intermediario, ya que otorga [illegible] y más patentes para nuevos negocios sin ningún control [illegible] dida. Por otra parte, ¿no sería sensato exigir a las Municipalidades que encuadren sus nóminas de personal dentro de los actuales recursos? Que se pague bien, en buena hora, los servidores necesarios; pero que no se mantenga en las Municipalidades a una burocracia inútil y que sólo sirve de [illegible] una labor idónea.

No es seguro que vaya a mejorar la atención de los [illegible] des inmediatas de los vecindarios con este proyecto [illegible] alza los emolumentos de los empleados y obreros de los Municipios. No habrá mayor aseo ni estarán mejor [illegible] jardines y plazas públicos. En cambio, el aumento [illegible] las patentes industriales y comerciales introducirá un [illegible] factor de inquietud y desconfianza en las actividades [illegible] y distribuyen la riqueza. Así lo estima la Cámara [illegible] Comercio.

CIERRES DE REGISTROS, DIVIDENDOS Y CITACIONES DE SOCIEDADES ANONIMAS

ELECTROMAT.— Set. 5 a Set. 7.— Neto $ 0.50, Set. 8.
VOLCAN.— Set. 4 a Set. 11.— Neto $ 1.02, Set. 11 en sus oficinas.
PATISO. — Set. 2 a Set. 12. — US$ 0.50 Set. 12, direc. de N. York.
INSA.— Set. 7 a Set. 11.— Neto $ 10 Set. 12 en sus oficinas.
SEG. FRANCESA.— Set. 11 a Set. 13.— Neto $ 2.55, Set. 14 en sus oficinas.
MOL. SAN CRISTOBAL.— Set. 8 a Set. 12.— Neto $ 4.25, Set. 14 en Williamson, B.
UNIVERSO.— Set. 9 a Set. 14.— Neto $ 1.275, Set. 14 en Bco. Edwards.
DISPUTADA.— Set. 6 a Set. 13.— Neto $ 3.40, Set. 14 en Bco. Londres.
ELECTRO METALURGICA.— Set. 7 a Set. 15.— Neto $ 1.02, Set. 15 en Banco de Chile.
LAGUNA BLANCA. — Set. 1.o a Set. 16.— Neto $ 7.50, Set. 16 en Banco Londres.
CODEIA.— Set. 6 a Set. 20.— Neto $ 2, Set. 21 en sus oficinas.
ENLOZADOS.— Set. 13 a Set. 21.— Neto $ 1.70, Set. 22 en sus oficinas.
LOTA.— Set. 7 a Set. 25. — Neto $ 2.55, Set. 25 en Banco de Chile.
COPEC.— Set. 1.o a Set. 15. — Neto $ 0.765, Set. 25, en Bco. S. Americano.
CHILENA CONSOLIDADA GRLES.— Set. 11 a Set. 25.— Neto $ 1.275, Set. 26 en Banco Edwards.
AST. HABAS.— Set. 14 a Set. 26.— Neto $ 2.125, Set. 27 en Banco Edwards.
CISNES.— Set. 11 a Set. 29.— Neto $ 8.50, Oct. 2 en Bco. Edwards.
TIERRA DEL FUEGO.— Set. 8 a Set. 30.— Neto $ 8.50, oct. 2 en Banco Edwards.
HOTELERA.— J. Ord. [illegible] balance.
PIAP.— Set. 4 a Set. 1[illegible] Set. 12, en sus ofic[illegible]
AGENCIAS GRANE[illegible] Set. 12.— J. Ord. Set. 2[illegible]
PEREZ ROSALES [illegible] Set. 8 a Set. 12.— [illegible] en sus oficinas.
VOLCANA BLANCA— [illegible] 16 — Ord. y Extr. Set. [illegible] cinas.
PAÑOS CONCEPCION [illegible] Set. 21.— J. Ord. Set. [illegible]
TIERRA DEL FUEGO [illegible] Set. 30.— J. Ord. Set. [illegible] videndo.
ASTILLEROS HABA[illegible] Set. 26.— Embolso [illegible] 1 por 17, a 8 20.
CAUPOLICAN.— Set. [illegible] Oportunamente se avisará [illegible] ga de los títulos de la [illegible] rada.
CINZANO CHILE [illegible] Para pagar los $ [illegible] sión hasta el 9 de sept[illegible]
EL TATTERSALL.— [illegible] diciembre hay pago por [illegible] acciones de valor [illegible] por acciones de $ [illegible] 4 por 1).
CHILENA DE SEGU[illegible] DEL MAR.— Las [illegible] sión de septiembre [illegible] tienen derecho al [illegible] do de $ 2, que [illegible] por lo tanto, al [illegible] tipular al son acciones [illegible] tiguas. Las acciones [illegible] sión llevan en forma [illegible] tra "A".

DESPERTADORES
WESTCLOX
CON GARANTIA DE
10 AÑOS
RECIEN LLEGADOS:
$ 448.—
RELOJERIA
DANZIGER
SAN ANTONIO 344

SEDAS Y ALGODONES
Ventas directas al público, con precios bajísimos
Algunas ofertas:
Seda estampada . . . 78.—
Seda estampada imprimé . . . 118.—
Taffetán de seda . . 195.—
Jaspé . . . 98.—
Reversible fino . . . 108.—
Cundallé colores de moda . . . 115.—
Estampado de algodón . . . 48.—
Percala importada . . . 53.—
Popelina hilo, importada . . . 75.—
Además, gran surtido en telas y tejidos de lana para primavera.
FABRICA UNIVERSAL TEXTIL LTDA.
Irarrázaval 440
(Frente al Teatro Andes)

J. Fco. GOMEZ G. y Cía.
EXCLUSIVAMENTE
PROPIEDADES DE RENTA
TENDERINI 139 -

SOCIEDAD COOPERATIVA DE CONSUMOS "ARTESANOS LA UNION LTDA."
RIQUELME 851 — CASILLA 3708
Se avisa a los accionistas, que la Junta General Ordinaria iniciada el domingo 27 de agosto de 1950, y que fué suspendida por el duelo nacional decretado por el Supremo Gobierno, continuará con la misma tabla mañana domingo 10 de septiembre a las 10 horas en el local de la Sociedad, Riquelme N.o 851.
Se encarece la asistencia a los señores accionistas.
OSVALDO GODOY CORNEJO, Presidente.

DIRECCION GENERAL DE PAVIMENTACION
PROPUESTAS PUBLICAS
COMUNA DE BARRANCAS
Se solicitan propuestas públicas para la ejecución de los siguientes trabajos de pavimentación de aceras, soleras y demás obras complementarias en diversas calles de la Comuna de BARRANCAS:
a) 14.300 m2. de aceras de concreto de cemento de 0.07 m. de espesor.
b) 10.000 m2. de estabilización de 0.05 m. de espesor.
c) 1.160 ml. de suministro y colocación de soleras rectas de concreto vibrado.
Las propuestas se abrirán en la Alcaldía Municipal de Barrancas, el día 12 de septiembre de 1950, a las 11, y para optar a ellas se requiere estar inscrito en el Registro de Contratistas de esta Dirección General en PRIMERA o SEGUNDA CATEGORIA.
Consultar bases y antecedentes en la Oficina de Partes de la Dirección General de Pavimentación, calle Moneda N.o 723, Santiago.
CARLOS CONEJEROS SEGUEL, Director General.

CASA-VICTOR-ARAYA L.
FUNDADA EN 1909
COMPAÑIA 1360 - TELEFONOS: 69362 - 69802 - CASILLA 1711
REMATE
DE MADERAS NUEVAS EN BRUTO AL MEJOR POSTOR
1494 - GALVEZ - 1494
Hoy sábado 9 del Pte. a las 11 horas
POR ORDEN DEL ABOGADO LIQUIDADOR SR. ARMANDO VERDUGO R.
150 piezas de roble de 2x4 y 2x6.
150 piezas de raulí, de 2x4 — 3x6 y 4x6.
200 tablones de roble y raulí de 2x8 y 2x10.
PAGO AL CONTADO, ENTREGA INMEDIATA
A la vista hoy desde las 10 horas
VICTOR ARAYA L. — CARLOS SCHMIDT ROESTEL — ALFREDO RECART S., — Martilleros de Hacienda

CASA VICTOR ARAYA L.
FUNDADA EN 1909
COMPAÑIA 1360 - TELEFONOS: 69362 - 69802 - CASILLA
REMATE DEL BU[illegible]
MENAJE DE CA[illegible]
Finos muebles estilo moderno, de comedor y [illegible] enchapados en caoba. Magnífico amoblado con[illegible] ra living. Buena radioelectrola RCA Victor. Mu[illegible] escritorio. Máquina de escribir portátil. Alfombras [illegible] paras de brazos y lágrimas de cristal de 4 y 5 [illegible] chillería y cristalería para 12 personas. Cuadros y [illegible] en plaqué y cristal, etc., por orden de la [illegible]
SEÑORA ABELINA URZUA DE REYES
(Por cambio de residencia), en
2963 - CALLE HORTENSIA -
Por Avenida Tobalaba, altura N.o 1170
Hoy sábado 9 de septiembre, a las 15
VICTOR ARAYA L. — CARLOS SCHMIDT [illegible] — ALFREDO RECART S., — Martilleros de Hacienda

CASA-VICTOR-ARAYA
FUNDADA EN 1909
COMPAÑIA 1360 - TELEFONOS: 69362 - 69802 - CA[illegible]
REMATE DE MAQUINARIA Y HERRAMIENTAS
Gran cantidad fierro acanalado en planchas [illegible] 6.000 kilos fierro liso en pedazos. 3.000 kilos [illegible] rro y hojalata. 1.500 kilos alambre de cobre [illegible] Esmeriles directos Grimston. 29 taladros mecánicos [illegible] Clipper, etc.
219 - AV. EGAÑA - 2[illegible]
Hoy sábado 9 de septiembre, a las 15
Por orden del señor Rodolfo Vironneau
VICTOR ARAYA L. — CARLOS SCHMIDT [illegible] — ALFREDO RECART S., — Martilleros de Hacienda