TIEMPO PARA SANTIAGO
HOY: BUENO
EDICION DE 22 PAGINAS

LA NACION

VIERNES 5 DE MAYO DE 1950
SANTIAGO DE CHILE
PRECIO $ 2.-

El pueblo no necesita invitación ni arcos de triunfo para recibir cariñosamente al Presidente de Chile", dijo a LA NACION un modesto obrero, en la encuesta que hicimos para conocer el pensamiento popular respecto del viaje de S. E. a Estados Unidos. así se demostró ayer, al volcarse en las calles, sin considerar para nada que había sido suspendida la recepción, y obedeciendo exclusivamente a sus propios impulsos y a ese maravilloso instinto que lo ha hecho grande en todas las etapas de la historia atria, el pueblo exteriorizó su fe, su confianza y su admiración al Primer Mandatario. Luego, en la Plaza de la Constitución, al escuchar la cálida palabra del Jefe del Estado, quien hizo un vibrante llamado a la unidad para defender a la nación contra os enemigos de la democracia, la inmensa muchedumbre lo aplaudió frenéticamente, para en seguida derrochar alegría y entusiasmo, bailando cueca en honor del Presidente. El grabado muestra, en primer término, al Excmo. señor González Videla, en s momentos que desciende del "Constellation" que lo trajo de Norte América, acompañado de su esposa, retribuyendo el homenaje popular; y al fondo, un aspecto de la gigantesca manifestación de masas frente a la Moneda, mientras el señor González hacía uso de la palabra.

stamos construyendo un Chile sin tutelajes económicos, dijo S. E.

El Presidente de la República declaró ayer que se "es-construyendo el Chile del futuro, que no estará sujeto utelajes económicos, y en el cual todo el talento y es-rzos de sus hijos tendrán amplio campo para desarro-rse y crear". Esta categórica y emocionada afirmación hecha por S. E. en el discurso que pronunció desde los balcones de la Moneda, ante un público desbordante de entusiasmo que lo aplaudió estruendosamente, interrumpiéndole en varias oportunidades. Agregó que para él, "lo fundamental es el desarrollo sin interrupción del plan destinado a industrializar el país, y a diversificar su producción", reiterando que "la democracia chilena ha comprendido que el desarrollo económico del país terminará con los intentos de los elementos totalitarios que buscan en el caos la satisfacción de una ambición inconfesable: la de colocar a Chile a merced de las fuerzas totalitarias". Después de decir categóricamete que representó en el extranjero "no a una determinada combinación política, sino a los intereses permanentes de la gran unidad democrática de Chile", declaró con profunda convicción: "Vamos por buen sendero. Lo aseguro hoy, con absoluta convicción y midiendo el significado exacto de mis palabras". (El texto del discurso de S. E. lo publicamos en página 3).

RANDIOSA Y ESPONTANEA RECEPCION POPULAR AL PRESIDENTE

omenaje a señora Rosa de González Videla rendirán

Federación Chilena de Insones Femeninas saludó ién ayer a la señora Rosa mann de González Videla. fecto, una delegación inte- por las señoras Elena Val- o Guzmán, María Delia de o, Irma Rau, Celia Salvo y a Muzzio, llegó hasta el cio de la Moneda para ex- rle sus felicitaciones por la brillante actuación que le cupo desempeñar en la jira presidencial.

Asimismo, la esposa del Presidente fué invitada a una solemne velada que se realizará el lunes próximo en el Teatro Municipal en su honor, y a la cual asistirán las esposas de todos los diplomáticos americanos, esposas de parlamentarios y de Ministros, y las mujeres más destacadas dentro de las actividades nacionales. Este homenaje que la Federación de Instituciones Femeninas tributará a la Primera Dama de la República, representará fielmente el afecto y la admiración que todo el país siente por la señora Rosa Markmann de González Videla, presidenta honoraria de la Federación.

TRUMAN ENVIO AYER CORDIAL MENSAJE A S. E.

El Encargado de Negocios de Estados Unidos en Chile, señor Carlos Hall, se entrevistó con el Presidente González Videla inmediatamente después del discurso que pronunció desde los balcones del Palacio de Gobierno, y le hizo entrega del siguiente mensaje del Presidente Truman:

"Ruégole aceptar mis sinceros agradecimientos por el benévolo mensaje que me ha enviado con motivo de su partida de Nueva Orleans.

"Fué, en realidad, un placer para mi y para la señora Truman dar la bienvenida a usted y a su encantadora señora, en los Estados Unidos, y compartir con usted en tales especiales circunstancias una demostración de tradicional amistad de nuestros pueblos, fieles como son a comunes principios de Gobierno democrático.

"Celebro que a usted le haya agradado su visita, y lo felicito por el éxito de ella.

"Agradezco profundamente la amable invitación que usted me ha hecho de visitar su hermoso país.

"En realidad, me sentiría feliz de devolverle su visita si la gestión de los asuntos de Gobierno me permitiera hacerlo algún día en el futuro.

"En nombre del pueblo de los Estados Unidos, envío a usted mis mejores votos por su salud y su felicidad y por el bienestar de su gran nación".

ORIGINAL ALEGORIA PRESENTARON CASAS DE EMERGENCIA, AYER

Frente a la Moneda, una miserable casucha y una higiénica, limpia y simpática casita, presentaron como alegoría los pobladores a quienes el Gobierno ha proporcionado viviendas.

Se trataba de una elocuente comparación de lo que son las poblaciones "callampas" y la nueva política de construcciones baratas que ha hecho realidad la esposa de S. E., señora Rosa Markmann de González Videla, y que será notablemente intensificada mediante la Fundación de Viviendas de Emergencia, que preside.

Fué muy aplaudida esta original representación.

El pueblo rompió los cordones policiales para acercarse a S. E.

A PESAR DE QUE SE SUSPENDIO EL HOMENAJE OFICIAL

El pueblo de Santiago recibió ayer en triunfo al Excmo. señor Gabriel González. A pesar de haberse suspendido la recepción popular que estuvo organizándose, la gente salió a la calle y en el trayecto de Los Cerrillos a la Moneda y frente al palacio, en la plaza Constitución, le tributó una manifestación de afecto sencillamente grandiosa. La ciudadanía demostró así, en forma vibrante, su aplauso al Presidente, que cumplió en Estados Unidos una brillante jornada al servicio de Chile. Demostró haber comprendido el esfuerzo de su Presidente por impulsar la industrialización del país, y por eso lo aplaudió estruendosamente cuando en su discurso dijo: "Como candidato a la Presidencia ofrecí a la ciudadanía de mi patria la transformación de un sistema económico que no vacilé en calificar de semicolonial. Como Presidente estoy cumpliendo esa promesa, conciudadanos. Esa es la promesa y ésa es la aspiración que me ha guiado en esta visita de Estados Unidos, que recién termina".

Si la recepción oficial fué sobria y sencilla, el homenaje popular fué emocionante por su calor y gigantesco por sus contornos. Los cordones policiales fueron impotentes para contener al pueblo que, después del magnífico desfile de las tropas de Ejército y la Marina, ocupó la calle y vitoreó al Presidente, a su digna esposa y al Canciller Walker. En el puerto aéreo de Los Cerrillos, donde recibieron a S. E. todos los miembros del Gobierno, encabezados por el Vicepresidente, los altos jefes de las Fuerzas Armadas y Carabineros y personalidades políticas y sociales, la manifestación fué también singularmente cariñosa. El Presidente y los miembros de su comitiva tardaron largo rato en llegar a sus automóviles, porque los numerosos asistentes querían todos saludarlos, abrazarlos y expresarles sus felicitaciones por el éxito magnífico del viaje. Más tarde en la Moneda, después de la recepción popular, el Cuerpo Diplomático, los representantes de los Poderes Legislativo y Judicial, altos funcionarios públicos y personeros de las más prestigiosas instituciones sociales, presentaron sus respetos y sus parabienes al Excmo. señor González Videla, a su distinguida esposa, al Canciller Walker y demás miembros de la comitiva. A manera de resumen, puede decirse que la de ayer fué una honrosa jornada ciudadana en homenaje al Jefe del Estado, y

(A la página 7, columna 5).

¡BIENVENIDA, SEÑORA ROSA!— Este fué el saludo cariñoso que brindó Santiago, ayer, a l Primera Dama de la nación. Sonriente, retribuyó las manifestaciones de simpatía que el públic le tributó en Los Cerrillos, a lo largo de su recorrido y en la Moneda, donde dirigió la palabra los miles de asistentes, desde uno de los balcones. La señora Rosa Markmann de González Videl expresó: "Queridos amigos: no voy a decir un discurso, porque no tengo costumbre de hacerl pero quiero saludaros y deciros cuán emocionada estoy con el recibimiento tan cariñoso que n han hecho. Si antes me he dedicado a luchar por los que necesitan ayuda, hoy lo haré con maye res energías, con mayores ímpetus. Muchas gracias por todo".

Plaqué
RED LION
Regalos DE ALTA CALIDAD

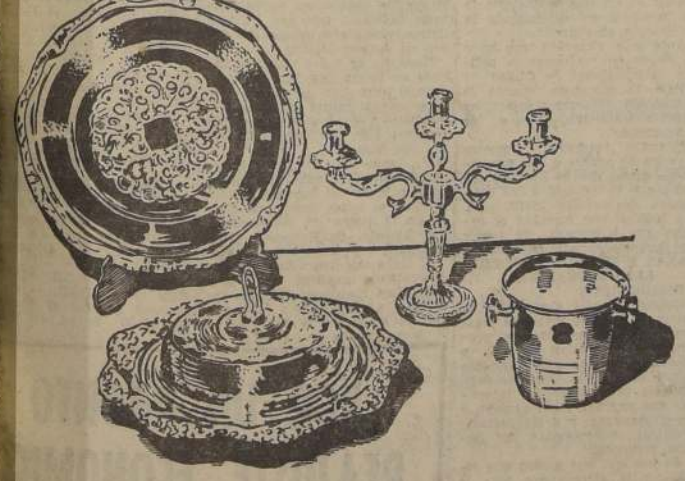

VARIEDAD DE MODELOS EN JUEGOS DE TE.
LINDO SURTIDO EN FUENTES, BANDEJAS, CANDELABROS, COCKTELERAS, CRISTALES, ETCETERA.

CASA MACKENZIE
AHUMADA 89

Lo fundamental es el desarrollo industrial de Ch

El contraalmirante don Pedro Espina, Subsecretario de Marina, saluda a S. E. el Presidente de la República momentos después de su llegada a Los Cerrillos. Rodean al Presidente las autoridades civiles y militares, el Presidente de la Cámara de Diputados, señor Raúl Brañes; parlamentarios, miembros del Poder Judicial, relaciones y amigos.

AFIRMO EL PRIMER MANDATARIO EN SU BRILLANTE DISCURSO

El texto del brillante discurso pronunciado por el Presidente de la República, ayer, durante el homenaje que le tributó el pueblo frente a la Moneda, es el siguiente:

"Pueblo de Santiago. ¡Conciudadanos!:

Con profunda alegría y embargado de sincera emoción, vuelvo a la tierra chilena.

Durante veinte días, la gran democracia norteamericana ha tributado, por mi intermedio, los más cálidos homenajes de adhesión y de afecto a vosotros, hijos tesoneros de esta República.

En nuestro camino, a través de grandes ciudades y centros industriales, en los valles riquísimos, en los villorrios y en las carreteras, el pueblo todo de los Estados Unidos, desde su Presidente hasta el más modesto de sus hombres, nos ha expresado la admiración que despierta en él la actitud erguida y vigilante con que los chilenos mantienen intacto el acervo de su tradición cívica y su devoción por los principios inalienables de la justicia y de la libertad.

Conciudadanos:

Vuelvo con la íntima y tranquila satisfacción de haber servido lealmente a mi patria.

Hemos abordado problemas políticos que revisten importancia para nuestros dos pueblos y para el Hemisferio Occidental. Mi viaje ha tenido por objeto desarrollar una amplia labor de acercamiento interamericano. Los problemas que afectan a nuestro país son, en general, comunes a los demás pueblos de este Continente. Por eso he insistido en la necesidad imprescindible de complementar los vínculos políticos con una sólida interdependencia en el campo del comercio y de las relaciones económicas.

Para mí, lo fundamental es el desarrollo sin interrupciones del plan destinado a industrializar el país y a diversificar su producción.

Nunca he perdido de vista este objetivo que lleva envuelto el propósito de asegurar el nivel de vida que reclaman las clases menos afortunadas de la sociedad.

Estamos construyendo el Chile de mañana, que no estará sujeto a tutelajes económicos y en el cual todo el talento y el esfuerzo de sus hijos tendrá amplio campo para desarrollarse y crear. Crear una sociedad justa y una nación que ocupará la situación a que tiene sobrado derecho por sus ejemplares virtudes de sobriedad y entereza.

Como candidato a la Presidencia de la República, ofrecí a la ciudadanía de mi patria la transformación de un sistema económico que no vacilé en calificar de semicolonial.

Como Presidente, estoy cumpliendo esa promesa, conciudadanos.

Esa es la promesa y ésa es la aspiración que me ha guiado en esta visita a los Estados Unidos que recién termina.

Esta gigantesca manifestación es la demostración elocuente de que el pueblo de Chile comprende y comparte esos ideales de mi Gobierno. Creo ver en vosotros, hombres y mujeres de Chile, la firme decisión de apoyar al Gobierno en el esfuerzo de construir una nación económicamente independiente.

Estamos complementando nuestra admirable democracia política al darle una sólida base de sustentación en el orden económico.

DESARROLLO ECONOMICO EN DEFENSA DE LA LIBERTAD

La democracia chilena ha comprendido que el desarrollo económico del país terminara con los intentos de los elementos totalitarios que buscan en el caos la satisfacción de una ambición inconfesable: la de colocar a Chile a merced de las fuerzas dictatoriales.

El Gobierno y el Parlamento de Chile comprendieron que, para llevar a feliz término los planes de mejoramiento de nuestro pueblo y su liberación económica, era indispensable evitar la obra de sabotaje y de obstrucción de los elementos comunistas que siguen la inspiración y las directivas de una potencia tiránica extranjera.

El desorden financiero, la intranquilidad social, un sistema económico atrasado e inestable eran, sin duda, los aliados más poderosos del comunismo internacional.

Vamos, por el buen sendero. Lo aseguro hoy, con absoluta convicción, y midiendo el significado exacto de mis palabras.

Sólo quienes sueñan con la dictadura totalitaria —sea ella comunista o fascista— pueden percibir un peligro en los esfuerzos que realiza mi Gobierno para mejorar el nivel de vida de empleados y obreros. Toda la política de mi Gobierno tiende a satisfacer las aspiraciones de los humildes.

Conciudadanos: Chile ocupa un lugar privilegiado entre las democracias del mundo.

¡No exagero, pueblo de Chile, al afirmarlo así, de modo tan categórico!

Lo sabía, y en tierras extranjeras, con emoción de chileno lo he podido comprobar al conocer el altísimo concepto que al Gobierno, la prensa y, sobre todo, al pueblo de la más grande democracia de la tierra, le merecen nuestra limpia tradición republicana y la noble convivencia democrática que exhibe, mantiene y defiende nuestro altivo pueblo.

¡He aquí nuestro legítimo título de orgullo!

¡No lo perderemos, conciudadanos!

COMUNISTAS Y FASCISTAS CONTRA CHILE

Tanto en Chile como en el extranjero, las únicas voces intemperantes que se alzan para combatir los planes de industrialización que desarrolla mi Gobierno, son aquéllas que, por curiosa coincidencia, repiten las desprestigiadas consignas soviéticas o totalitarias.

Quienes no han tenido escrúpulos en traicionar a su país y servir incondicionalmente la política imperialista de la Unión Soviética, o han rendido homenaje de admiración y pleitesía a la esclavitud de pueblos y naciones, efectuada por las armas de Hitler y Mussolini, acusan ahora a este Gobierno democrático de pretender colocar a Chile bajo la tutela de otro Gobierno democrático.

Pero, ya lo he dicho y lo repito ahora ante vosotros: en el Continente americano no hay naciones imperialistas ni Gobiernos satélites. Sólo pueblos soberanos, amantes de su independencia y ansiosos de devolver al mundo la tranquilidad perdida, a través de una paz justa, permanente y universal.

Hoy me siento profundamente conmovido y satisfecho.

He aquí el veredicto de la ciudadanía de mi patria. Alejando a los malos chilenos, sumando sus ansias a los anhelos y esfuerzos del Gobierno, el pueblo comprende los sacrificios ya hechos y nos alienta a proseguir en la jornada.

¡Esta jornada no está exenta de peligros, conciudadanos!

OCCIDENTE Y ORIENTE

He encontrado en la opinión pública de la gran nación norteamericana, una profunda pero serena preocupación frente a los caracteres inquietantes que va adquiriendo la situación internacional.

La división del mundo en dos sectores es una penosa realidad que no puede ocultarse. No nos basta desear una reconciliación sobre principios respetables de convivencia humana para que esa reconciliación exista.

El mundo está dividido en dos sectores. La guerra fría ha tenido ya episodios propios de una situación de franca beligerancia armada.

Están frente a frente dos diferentes concepciones que enfocan un mismo problema relacionado con la libertad y dignidad humanas y con la soberanía e independencia de los pueblos.

Todo lo que la civilización occidental y cristiana ha creado en valores espirituales y morales permanentes, está en peligro de desaparecer por la fría decisión de un grupo fanático de hombres que se ha propuesto realizar un sueño imperialista, recurriendo a métodos sólo comparables con aquellos empleados por las fuerzas devastadoras y brutales de la reacción fascista.

El pueblo de los Estados Unidos tiene conciencia de esta realidad, y existe la voluntad de asumir el rol que la historia le ha impuesto en defensa de la civilización amenazada.

Ante esta situación, me hago un deber en reafirmar la política internacional de Chile.

¡Pase lo que pase, suceda lo que suceda, estamos y estaremos siempre, lealmente, junto a las democracias.

Nuestra tradición, nuestros vínculos de sangre y un inextinguible amor por la libertad del hombre y de respeto a las conquistas de nuestra civilización, nos indican con claridad el camino que habremos de seguir sin vacilaciones ni timideces.

VANAS Y ESTERILES QUERELLAS INTESTINAS

Conciudadanos:

Cuando se está ausente de la patria, se percibe mejor la trascendencia de los grandes problemas que afectan al país, y desaparecen, o se ven reducidas a sus verdaderas proporciones, aquellas vanas querellas intestinas que muchas veces agobian a los gobernantes y a los partidos políticos, esterilizando su acción creadora.

Es por eso, que quiero que sepáis, y lo afirmo con toda la vehemencia de mi espíritu, que he representado en tierras extranjeras, no a una determinada combinación política, sino a los intereses permanentes de la GRAN UNIDAD DEMOCRATICA DE CHILE.

Este mismo pensamiento ha inspirado a todas las personas que, en forma tan abnegada y eficiente, me prestaron su valiosa cooperación en esta memorable visita.

Entre esos miembros de mi comitiva, no podría dejar de señalar a la gratitud de sus conciudadanos, al gran demócrata chileno que desempeña la cartera de Relaciones Exteriores.

El eminente repúblico, don Horacio Walker, despertó en los círculos del Gobierno y de la prensa de los Estados Unidos, una justa admiración por su tino diplomático y por su acabada versación jurídica.

Quisiera, también, en esta oportunidad hacer un llamado solemne para que la unidad democrática que proclamo como indispensable para defender los supremos intereses de la patria, se vea traducida en nuestra vida política. Ella no impide el libre y necesario juego de las fuerzas del Gobierno y de la oposición.

Pero, esa unidad democrática permitirá, en este difícil momento internacional, abordar con visión los problemas fundamentales del país, que son los que tienen verdadera proyección sobre su futuro destino.

Rodeado de todos vosotros, insisto en hacer este llamado fervoroso para que juntos laboremos por la futura grandeza de la patria y juntos sorteemos los peligros que nos depara la situación mundial.

Y, junto con vosotros, agradezco —una vez más— el homenaje que en mi persona se ha rendido al noble pueblo de Chile en la tierra de Washington, de Lincoln, de Roosevelt y de Truman.

A todos mis conciudadanos, mi emocionada gratitud por esta magnífica manifestación que me alienta a continuar luchando por el progreso, la grandeza y el bienestar de la patria".

"Estamos construyendo el Chile de mañana, que no estará sujeto a tutelajes econ... cual todo el talento y el esfuerzo de sus hijos tendrá amplio campo para desarr... Crear una sociedad justa y una nación que ocupará la situación a que tiene so... por sus ejemplares virtudes de sobriedad y entereza", dice el Presidente de la Rep... su magistral discurso pronunciado desde los balcones de la Moneda.

"Vengo agradecido de Truman", dice S. E.

FUERON VALIOSAS LAS EXPERIENCIAS RECOGIDAS EN USA

LA TERCERA GUERRA ES INEVITABLE

"Vengo profundamente agradecido del Presidente Truman, de los miembros de su Gobierno, de todos los altos círculos que me acogieron con deferencia y me escucharon con atención; de la prensa y del pueblo norteamericanos, por la recepción calurosa que me brindaron y por la abierta comprensión que demostraron por los problemas de Chile", nos dijo ayer el Excmo. señor Gabriel González. "No fui a Estados Unidos con la mano extendida. Sólo traté asuntos de tipo general y me interesé por conocer las soluciones que allá se han encontrado para problemas fundamentales nuestros, como la refinería de petróleo, el regadío, las plantas siderúrgicas y la construcción de viviendas baratas", agregó el Presidente, quien también nos declaró que para la opinión pública, para el hombre de la calle de Estados Unidos, la tercera guerra mundial es inevitable.

REFINERIA DE PETROLEO

Manifiesta S. E. que después de su visita al valle del Tennessee se ha convencido de que la refinería del petróleo de Magallanes puede establecerse en Concón sin que haya el menor peligro de que Viña del Mar o Valparaíso puedan sufrir por los efectos de los malos olores u otros motivos. En Houston, dice, hay 15 o 20 refinerías de petróleo a la orilla de un canal, sin que esa magnífica ciudad haya sufrido efectos perniciosos de ninguna especie.

También tuvo oportunidad de conocer un nuevo procedimiento para aprovechar los gases del petróleo, que después de utilizarlos para elaborar subproductos, son vueltos a los pozos y aprovechados de nuevo. Vio funcionar una refinería que se presta especialmente para nuestro país y que sólo vale tres a cuatro millones de dólares. Se le ofreció el más amplio concurso para que funcionarios de la Corporación de Fomento estudien y conozcan su funcionamiento.

REGADIO MECANICO

En materia de riego recogió S. E. la experiencia norteamericana favorable al regadío mecánico por medio de la extracción del agua desde la profundidad de la tierra, sistema que es más barato y por muchos conceptos mejor que el de los canales, ya que no se pierde agua por evaporación y se aprovecha hasta la última gota.

S. E. anunció que enviará dos agrónomos chilenos a estudiar este novísimo sistema de regadío, porque quedó convencido de que su aplicación en Chile será de grandes beneficios, incluso en el norte.

PLANTA DE ACERO COMO LA DE HUACHIPATO

Luego nos contó el Presidente que en Houston tuvo oportunidad de visitar una planta siderúrgica similar a la nuestra de Huachipato y recogió en ella la mejor impresión. Está, por lo tanto, satisfecho de la visión que en ese sentido tuvo la Compañía de Acero del Pacífico.

TRUMAN UN BUEN VECINO

Refirió luego S. E. que el Presidente Truman demostró con hechos su admirable disposición para servir a Chile. Cuando él le agradeció lo que el Banco Internacional había hecho por nuestro país en materia de empréstitos para acelerar la realización de su plan industrial, el gran mandatario norteamericano manifestó su deseo de que el Banco de preferencia a otros asuntos pendientes, como el plan de regadío, y comisionó inmediatamente a un técnico de la Presidencia para que acelere los estudios de ese empréstito y lo informe periódicamente. El Secretario de Estado, Acheson, hizo otro tanto.

S. E. habla del Presidente Truman con especial afecto. Nos dijo que es un hombre de una sencillez y atracción personal tan grande que cautiva de inmediato. Tiene mucha calidad humana. Conoce los problemas sudamericanos y es un convencido que Estados Unidos debe ayudar a los países del Continente a desarrollarse integralmente. En un país supercapitalizado y superindustrializado como Estados Unidos, es agradable comprobar que su Presidente es un hombre sencillo y modesto, dice S. E.

EL IMPUESTO AL COBRE

Respecto de este asunto, el Presidente confirmó lo que ya había informado el cable en cuanto a que el Gobierno norteamericano envió al Congreso el proyecto de ley que prorroga hasta 1952 la derogación del impuesto. Me reuní, nos dijo, con los grandes industriales del cobre e incluso con los contrarios al proyecto del Gobierno. Les expliqué que éste es no solo un problema económico sino político, porque hay un interés superior en que no se precipite una situación que podría ser muy perjudicial para Chile. Encontró en todos ellos buena voluntad y por eso ha vuelto optimista en este sentido. El Embajador Bowers lo ayudó mucho porque dijo a los magnates del cobre que si el proyecto del Gobierno no se aprobaba, se cometería un acto de ingratitud con Chile, que había cooperado con Estados Unidos cuando la baja del precio del cobre.

LA INTERNACIONAL DEMOCRATICA

Respondiendo a una pregunta, precisó su pensamiento sobre esta iniciativa suya, diciendo que lo que propuso en un discurso fué la organización de una Internacional Democrática, sin Rusia, en el caso de que fracase una última tentativa para que los Soviets colaboren con las democracias. Esa Internacional debería ser un organismo moral dentro de las Naciones Unidas, para la defensa de los principios democráticos, de acuerdo con la Carta de la NU. Agregó que la presentará como moción de Chile en la próxima asamblea general de las Naciones Unidas, en septiembre. Dijo también que en Estados Unidos nadie cree ya que Rusia va a cooperar con las democracias.

LA SITUACION DE ESPAÑA

También precisó S. E. su pensamiento en cuanto al problema español. Dijo que Chile mantiene su línea de acuerdo con lo resuelto por las Naciones Unidas; pero que si una emergencia internacional, como sería una nueva guerra, aconseja un cambio de política en defensa del mundo occidental democrático, él estará llano a modificar también la posición de Chile, y sumarse a la línea que marquen las grandes potencias.

LA TERCERA GUERRA MUNDIAL

Para el hombre de la calle de Estados Unidos, dice S. E. que la tercera guerra mundial es una evidencia. Se nota en todo el país que se están preparando para afrontarla. Se ha producido un fenómeno distinto al anterior en este sentido: mientras la otra vez el pueblo norteamericano no creía en la segunda guerra mundial, ahora todos la aceptan como una calamidad inevitable, a la que habrá que hacer frente.

INTERCAMBIO CON PERU

De su entrevista de ayer en la mañana con el Presidente Odría, del Perú, declaró el Excelentísimo señor González Videla que conversaron de la posibilidad de intercambiar acero chileno por azúcar y algodón peruanos. La entrevista fué muy cordial.

CASAS EN SEIS HORAS

En Nueva York y en Filadelfia conoció los nuevos sistemas para construir casas baratas. Por medio de moldes, las construyen en seis horas y con materiales incombustibles. Los señores Higgins, descendiente de nuestro prócer, y Nelson Rockefeller, le ofrecieron toda su cooperación para que técnicos chilenos vayan a estudiar esa industria tan importante.

LA SEÑORA ROOSEVELT

Finalmente, preguntamos al Presidente su opinión de la señora Eleonora Roosevelt. "Es encantadora —dijo—; pone toda su abnegación en continuar la obra de su gran marido; es muy femenina y admirable".

DON ROBERTO VERGARA LLEGA HOY A SANTIAGO

Hoy a las 10 horas llegará a los Cerrillos procedente de Estados Unidos el gerente general de la Compañía de Acero del Pacífico, señor Roberto Vergara Herrera.

El señor Vergara Herrera sirvió durante la permanencia del Excmo. señor González Videla en Estados Unidos como asesor técnico en lo que se relacionó sobre los problemas siderúrgicos y posibilidades de ayuda técnica y económica para el desarrollo de otras obras de vital importancia para la economía nacional.

LECTURAS POETICAS DE EDUARDO ANGUITA

Hoy, a las 19 horas, se reanudarán las lecturas poéticas que con tanto éxito se llevaron a cabo el año pasado en el Instituto Chileno de Cultura Hispánica. Las lecturas de esta tarde estarán a cargo de Eduardo Anguita, quien dará a conocer sus últimos poemas.

Antes de las lecturas, de 18 a 19 horas, en la sala de música del Instituto, habrá un concierto de música española con el Cuarteto en Sol, de Francisco Escudero, y Noche en los jardines de España, de Manuel de Falla.

DE CONFIANZA DE S. E. SERAN LOS EE. DEL COMISARIATO

E Ministro de Economía y Comercio, señor Ruiz Bourgeois, recibió ayer al diputado por Osorno, señor Quintín Barrientos, autor del proyecto de ley presentado al Congreso, que declara de la exclusiva confianza del Presidente de la República a los funcionarios del Comisariato y le sugirió que esto fuera modificado en el sentido de que el Presidente de la República podría pedir en cualquier momento la renuncia a los funcionarios de dicho servicio a petición del Jefe del Servicio y con acuerdo de la Junta Calificadora del Personal.

Además, se faculta al Presidente de la República para que pueda modificar la planta del personal y estructura del Comisariato sin aumentar los gastos consultados en la ley.

PENSION DE GRACIA PARA LA VIUDA DEL INSPECTOR GIBERT

El Ministerio del Trabajo enviará hoy un proyecto al Congreso Nacional para conceder una pensión de gracia a la viuda del inspector del trabajo de La Calera, señor Gibert, muerto en actos de servicio.

Este proyecto del Ejecutivo se justificaría ampliamente, dada la escasa renta de que gozan los inspectores del trabajo.

CONCENTRACION TIENE HOY EL PROFESORADO

Convocado por el Consejo Directivo de la Federación de Educadores de Chile, se concentrará hoy, a las 18.30 horas, en el local del Liceo N.o 1, el profesorado de las distintas ramas de la enseñanza de Santiago.

En esta asamblea se informará al magisterio sobre las gestiones últimas relacionadas con el proyecto de reajuste económico, y se planeará todo lo relacionado con la próxima concentración de carácter nacional.

CUENTO DE D. ELIAS UGARTE PREMIADO EN CONCURSO LITERARIO

Elías Ugarte Figueroa, miembro del personal de esta casa periodística, se ha hecho acreedor al Segundo Premio del Concurso Literario continental, organizado por la Asociación Interamericana de Escritores, en el que participaron destacados valores de la lírica, la historia, la novela y el cuento de diversos países latinoamericanos.

La Asociación Interamericana de Escritores de Buenos Aires organizó este concurso para celebrar el sexto aniversario de su fundación.

Con motivo del otorgamiento de este honroso Segundo Premio, la entidad patrocinante envió a Elías Ugarte la siguiente comunicación:

Buenos Aires, República Argentina, 10-IV-50.

Señor Elías Ugarte Figueroa, Casilla 81-D.— Santiago (Chile).

De nuestra consideración:

Nos es grato dirigirnos a Ud. llevando a su conocimiento que en el VI Certamen Literario e Histórico Interamericano, organizado por esta Asociación Interamericana de Escritores, en los años 1948-49, ha correspondido a Ud., en el Temario CUENTO, el Segundo Premio, consistente en Medalla de plata y diploma, por su trabajo titulado "Un indio tiene miedo de vivir", seudónimo "Michimalonco", registrado con el N.o 36, que le serán entregados en acto público, en lugar y fecha que oportunamente se le comunicará.

Al felicitar a Ud. por tan honrosa distinción, cábenos señalar la alta y desinteresada labor que esta institución realiza, al desentrañar y dar a conocer nuevos valores literarios de nuestro Continente, en un noble ideal de acercamiento y hermandad espiritual americana. Saludamos muy atentamente a Ud.— Sebastián V. Datzira Copella, presidente; María Luisa Guarnido de Cufré, secretaria.— Timbre: Asociación Interamericana de Escritores. — Consejo Directivo. Buenos Aires República Argentina.

El merecido premio obtenido por Elías Ugarte, corresponde a una dilatada labor literaria que ha sido divulgada en diarios y revistas del país, y, en el extranjero, en "Mundo Hispánico" de Madrid, "Mundial" de Montevideo e "Histonium" de Buenos Aires.

La distinción alcanzada por este periodista de LA NACION justifica, plenamente, las felicitaciones de que ha sido objeto en el ambiente periodístico y literario.

HOY INAUGURAN LOCAL ANEXO A ESCUELA 138

Hoy a las 10 horas se efectuará la inauguración del local anexo a la Escuela Experimental N.o 138 de El Salto, habilitado gracias a la colaboración de la Cooperativa de la Población Las Torres.

Están invitadas altas autoridades de la educación.

CARTA PESQUERA DE TODO EL LITORAL SE ESTA CONFECCIONANDO

Una carta pesquera a través de todo el litoral de Chile está siendo lavantada por los técnicos de la Corporación de Fomento de la Producción en coordinación con la Armada Nacional, Estación de Biología Marina de la Universidad de Chile de Montemar y la Dirección General de Pesca y Caza del Ministerio de Economía y Comercio.

Para llevar a cabo este plan de gran envergadura la Corporación de Fomento ha destinado la suma de $ 800.000, y actualmente en estos trabajos que tienden a permitir reconocer los ciclos biológicos de las especies marinas, crecimiento, etc., cuenta con la ayuda técnica del ingeniero de la Organización Mundial de la Alimentación y Agricultura de las Naciones Unidas, señor Osorio Talfal.

PROYECTO DE LEY

Ayer el Ministro de Economía y Comercio, señor Ruiz Bourgeois, recibió al Director de Pesca y Caza comandante señor Exequiel Rodríguez Salazar, quien dió a conocer las disposiciones de la nueva ley general de pesca y que está concebida sobre la base de legislaciones perfeccionadas y modernas de países europeos y que en breve será enviada por el Gobierno a la consideración del Congreso Nacional.

"Actualmente se está levantando la carta pesquera en el puerto de San Antonio", nos declaró ayer el Director de Pesca, señor Rodríguez.

AYUDA DE LA FAO

El martes próximo, el Ministro Ruiz se reunirá con el delegado de la FAO, señor Osorio Talfal y el Director de Pesca y Caza comandante señor Rodríguez Salazar, en donde se conocerá el texto del proyecto de ayuda que Chile solicitará de la Organización Mundial de Alimentación y Agricultura de las Naciones Unidas para el desarrollo de la industria pesquera chilena.

Por otra parte se nos informó que en junio próximo quedará terminado en la Isla Juan Fernández un criadero de langosta y se procederá a la veda de estos crustáceos que están en vía de extinguirse dictándose las disposiciones reglamentarias.

HOY REA... LABORE... HUACH...

A las ocho ho... ñana de hoy ... labores los obre... de Huachipato, ... nio celebrado ... horas de ayer ... de esa siderúrg... Eduardo Figue... de la Compañía ... Pacífico.

En la mañana ... guieron las com... la Gobernación ... de Talcahuano, ... tiva del Sindicato ... los representantes ... ña y el interventor ... no, comandante ... Kay.

El señor Mac I... nocer la fórmula ... que fué aceptada ... gentes obreros, p... preferible al arb... dose en la tarde ... de la Inspección d... Talcahuano, la ... de avenimiento.

Una vez cumpli... te, el comandante ... los dirigentes d... trasladaron a la ... que celebraban ... tes los 4.000 ... Huachipato, en ... Gaete.

El interventor ... dió a conocer a la ... el acta de avenim... do a continuación ... del Sindicato. ... Troncoso, quien ... arreglo suscrito ... intereses de los ...

Finalmente, el ... Sindicato, señor ... ra, analizó los tér... trato firmado, ... por la unanimidad ... guistas, acordán... regresar a las labo... horas de la mañana.

El acta consigna ... de $ 1.60 por ho... asignación fami... ción de arriendo ... cio de la carne ... despido de obreros ... dos, reducción o ... obras, se acuerda ... ros de la construc... rán por el convenio ... desahucio del 1... 1949.

HOY FESTEJAN ... ADICTOS MILITA...

Esta tarde, en el ... yor del Ejército, ... dos con un cóctel ... litares de Estados ... rú, coroneles Cha... thy y José A. Vi... tivamente.

Los dos distingui... litares regresan a ... ximamente. La ... efectuará a las 17 ...

NOTICIARIO ...

FEDERACION ... CALZADO.— Cita ... las 20 horas, en ... 864, al Consejo ... cional.

SINDICATO DE ... RES DE CARNE. ... reunión general ... las 11.30 horas, ... 354.

POR UN PRONTO REAJUSTE ECONOM...

EL COMANDO PROVINCIAL DEL PROFESORADO DE SANTIAGO LLAMA A TODO EL MAGISTERIO A

UNA CONCENTRAC...

QUE SE CELEBRARA HOY A LAS 6.30 HORAS EN EL

LOCAL DEL LICEO No ...

EL COMANDO DEL PROF... DE SANTIAGO

DOS DEMOCRACIAS UNIDAS PARA FORJAR UN MUNDO MEJOR

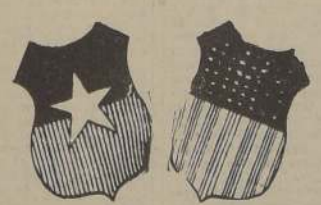

Dos hombres, representativos de dos democracias de América, se han concertado para resolver los grandes problemas de la hora presente.

Chile debe agradecer a su Presidente que haya sabido llevar hasta la gran República del Norte la expresión de los ideales del pueblo chileno, sus sentimientos de libertad y confraternidad y sus legítimas aspiraciones de bienestar y de progreso. Y saber también que el ilustre mandatario de los Estados Unidos ha comprendido y valorado los esfuerzos del Jefe del Estado al servicio de nuestra Patria.

LUIS TELLO CONSTANZO

LA NACION — AÑO XXXIV N.o 11.839

Empresa Periodística "LA NACION", fundada el 14 de enero de 1917. — AGUSTINAS 1269.— TELEFONO 82272.— CASILLA 81-D.

Presidente del Consejo y Director: RAMON CORTEZ PONCE; Gerente: ANTONIO FERREIRA MEDINA; Consejeros: CARLOS VASSALLO, BOLIVAR APARICIO, EILERT HERUD y JOSE RAMSAY. — Jefe de Redacción: GUILLERMO EDUARDO FELIU; Jefe de Informaciones: WARINO ESPINOSA; Jefe de Propaganda: CARLOS ALZOLA.

Representantes para EE. UU. y Canadá: TRE N. DE FILIPPES Co. 551. — FIFTH AVENUE — New York, 17 N. Y.

Servicio Noticioso Extranjero: UNITED PRESS ASSOCIATION. — Servicio Fotográfico Extranjero: ACME. — Agentes y corresponsales en todas las ciudades y pueblos de Chile.

SUSCRIPCIONES: Un año, $ 730; seis meses: $ 380; tres meses, $ 195. — Valor del ejemplar del día, $ 2; atrasado, $ 4.— Valor del ejemplar días domingo, lunes y festivos, $ 3; atrasado, los mismos días $ 6.

Santiago de Chile, viernes 5 de mayo de 1950

UN ESPONTANEO E IMPONENTE HOMENAJE

La llegada del Presidente de la República ha comprobado cómo una recepción se transforma en un espontáneo, fervoroso e imponente homenaje. Suspendidos los preparativos a indicación del propio Jefe de Estado, que no los consideró propios en vista de que la suya era una misión en cumplimiento de sus deberes, pudo más la admiración y el cariño al Presidente González Videla. El pueblo, el auténtico pueblo, se desbordó en las calles y se reunió frente a la Moneda para vitorear a quien con simpatía y fineza inigualadas nos ha representado en los Estados Unidos.

Teníamos la certeza de que los deseos del Presidente de la República no iban a ser obedecidos. La complacencia y la satisfacción de todo el mundo por el brillantísimo desempeño del Jefe del Estado en la gran República del norte eran demasiado intensas y vivas como para que la ciudadanía reprimiera la necesidad interior de dar libre curso a sus afectos, y a su incondicional aprobación. Así, sin preparativo anticipado alguno, a pesar de las instrucciones en contra al respecto, los sentimientos populares, espontáneos e irrefrenados, estallaron con la naturalidad y la fuerza de los afectos que no pueden ser contenidos.

No podía ser de otra manera. En los corazones que se alegraban por el regreso feliz del Presidente de la República, y en la mente de los miles de ciudadanos que acudieron a recibirlo, estaba presente el acuerdo de los contornos excepcionales de la misión desempeñada por el Jefe de Estado en la gran nación norteamericana. El presidente González Videla supo hacer que su representación traspasara los límites de su individualidad, convirtiéndose no en el portavoz oficial de Chile, sino en un representante auténtico, en un delegado personal, de todos y de cada uno de los chilenos. Por eso el pueblo estaba allí, en las calles, y frente a la Moneda, en una democrática exteriorización de sus sentimientos, para hacerle llegar a través de una comunicación directa su convicción de que había sido interpretado con plausible fidelidad. No han sido determinados intereses los que han inspirado las actividades y conversaciones del Presidente, sino los intereses superiores y generales de la democrática comunidad que es Chile.

Los magníficos resultados de la visita del Presidente a los Estados Unidos han puesto en un elevadísimo nivel el prestigio de Chile en el exterior. Pero si dirigimos la mirada hacia los asuntos internos, no cabe duda posible respecto de los serios problemas que hay necesidad de resolver. La hora presente es grave, pero afortunadamente la adhesión popular al Gobierno, manifestada hacia la persona del Jefe del Estado, hace que esas dificultades se planteen en el plano más favorable posible, que es el de la confianza y la certidumbre de que ellas han de ser superadas. En este indescriptible homenaje del genuino pueblo chileno existe abiertamente la afirmación, más que la promesa, de una colaboración amplia y patriótica. Justamente, de esa cooperación que es absolutamente imprescindible para que la atinada política gubernativa surta todos los efectos beneficiosos que de ella se esperan. Es la forma que las democracias tienen de manifestar su respaldo y apoyo hacia su Presidente, la que ayer vió Santiago a través del grandioso homenaje que la ciudadanía le rindiera.

El proyecto de aumento de sueldos

La Comisión de Hacienda de la Cámara de Diputados prestó ayer su aprobación en general al proyecto que mejora los emolumentos de los servidores públicos. Se cumple así la primera etapa del trámite constitucional de esta ley que el Gobierno ha dispuesto dictar, con el objeto de colocar a este importante sector de la ciudadanía en condiciones de afrontar las alzas experimentadas por el costo de la vida.

Debido a la amplitud que ha tenido el proceso inflacionista en el país durante los últimos quince años, fueron varias las oportunidades en que se hizo indispensable proceder a reajustes de los sueldos públicos. Pero en ninguna ocasión como en la actual se ha procedido con más claro concepto de la justicia.

En efecto, dedicando al estudio de las condiciones generales del personal administrativo una muy acuciosa atención, se ha llegado al preencasillamiento de los empleados de aquellos servicios que, por una u otra causa, no tuvieron, en los reajustes anteriores, un trato adecuado, siendo víctimas de postergaciones que pueden calificarse de discriminatorias. El Ministro de Hacienda, señor Vial, personalmente, consideró cada uno de los casos de esta naturaleza que se presentaban, y tuvo también a su lado a los organismos particulares y generales en que se agrupan los funcionarios. De esta manera se asesoró en forma completa, y, por lo tanto, su proyecto satisface esta necesidad de efectiva igualación dentro de los rangos administrativos de todo el personal.

Sólo cuando se hubo dispuesto lo necesario para que no subsistieran diferencias injustificadas, se fijó el monto del reajuste general que, por supuesto, es mayor para aquellos empleados que anteriormente sufrieron postergación.

Este principio aplicado al proyecto, que revela sentido de la ecuanimidad y comprensión de los deberes de los gobernantes, es el que ha rodeado al proyecto de la aquiescente actitud de la masa funcionaria.

A esto se une el hecho de que el reajuste propuesto corresponde de una manera bastante aproximada a las alzas del costo de las subsistencias, lo que deja a los servidores públicos en condiciones de mantener su standard de vida a pesar de los incrementos habidos en precios, tarifas y otras prestaciones a que obligatoriamente debe recurrir el consumidor.

El Gobierno, imponiéndose un notable sacrificio, ha querido ir a un reajuste que cubra las necesidades del personal. Llega a él sin imponerle mezquinas rebajas, obteniendo los ingentes recursos financieros indispensables mediante un reajuste que se hace también a ciertas cargas tributarias que, por incidir sobre materias no de primera necesidad, o por pesar sobre los más poderosos económicamente, es de estricta justicia.

La inflación ha producido en Chile desniveles extraordinariamente marcados entre las rentas de los habitantes. Los que viven de un sueldo o un salario, penosamente han podido lograr mejoramientos que, por lo común, fueron a la zaga de las alzas de precios. En cambio, los ingresos de ciertos sectores de la población han superado con largueza los porcentajes de tales alzas.

Este desequilibrio es el que se trata de corregir a través del proyecto enviado al Congreso, al que una neta mayoría, dentro de la Comisión de Hacienda, ha prestado su aprobación. Esta actitud comprensiva será observada, sin duda, por ambas ramas del Parlamento cuando les toque votar la proposición gubernativa.

Hay la certeza de que así ocurrirá, ya que no es dable pensar en que los egoísmos particularistas triunfen en contra de una obra de elemental solidaridad colectiva.

Los gremios y el interés público

La fuerza gremial, como todas las humanas, tiene un límite, más allá del cual pierde su poderío y se hunde en el descrédito. Aun la fuerza armada, que está en posesión de todos los elementos necesarios para imponerse por medios físicos, cuando desborda su misión profesional y pretedente subordinarlo todo al ejercicio de la violencia, se ve pronto supeditada y deshecha por las fuerzas espirituales.

Recuérdese lo ocurrido entre nosotros cuando una dictadura odiosa abolió todos los derechos y creyó haberse adueñado para siempre de los destinos nacionales. Bastó que se unieran estudiantes y profesionales en 1931 para que las armas resultaran inútiles en el sostenimiento de ese régimen ominoso, no obstante que los hombres armados estuvieran a su incondicional servicio, disciplinados y férreamente unidos, sin una sola deserción.

Ahora, algunos gremios, alentados por los fáciles triunfos obtenidos al parecer súbita y agresivamente en la vida pública, creen también haber conquistado la hegemonía y poder implantar un reinado sin limitaciones. Se trata de un craso y gravísimo error que, al ser mantenido, generaría, a poco andar, el derrumbe de los propios derechos y organizaciones que se pretende entronizar como poder omnímodo.

Este país no tolera ninguna dictadura. Mucho menos podría aceptar dictaduras basadas en intereses económicos reducidos y de carácter grupal. Vale, a este respecto, no olvidar la sabia observación de Poincaré: "Por encima del interés particular de los gremios, hay algo invisible para ellos y permanente: el interés público".

Se ha desatado ya una huelga aborrecible, indigna, abominable: la del personal de la Beneficencia. La huelga es un arma extrema de los gremios, dirigida a producir daños económicos al capital, con el fin de obligarlo a proporcionar mayores beneficios a empleados y obreros. Pero, en este caso, la huelga ha sido declarada no contra el patrón, sino contra los enfermos; y no para presionar económicamente, sino para llevar la angustia y la muerte a seres inocentes.

Los niños, ancianos y mujeres enfermos han sido abandonados en los hospitales, sanatorios y clínicas, sin aviso previo, con instinto sádico y furia de chacal, como si ellos fueran los culpables de la mala situación económica del personal de la Beneficencia. Y en algunos establecimientos se llegó al extremo criminal de dejar ocultos y bajo llave los elementos de urgente atención médica.

Se ha informado que los ingenieros de la Dirección de Obras Públicas habrían resuelto trabajar sólo tres horas diarias hasta tanto se les aumenten sus emolumentos, de acuerdo con la labor profesional que desempeñan. ¿Es posible que den ese ejemplo a empleados y obreros, hombres cultos que tienen un título universitario y deberían ser los primeros en inculcar principios de rectitud moral? Nadie los ha obligado a cobijarse bajo el alero fiscal; han podido ir a las actividades privadas y luchar por labrarse situaciones de especial realce económico. Pero al esfuerzo profesional rudo y a la demostración práctica de su eficencia, han preferido el cómodo buen pasar burocrático. Y como no se les otorga todo cuanto piden, provocan el desquiciamiento de los servicios, apelan a la táctica comunista del "trabajo lento", y se olvidan de que pueden renunciar y dejar sus sitios a otros profesionales menos enemigos de la corrección en el cumplimiento de los deberes libremente contraídos.

Hace pocos días, un dirigente de los empleados civiles de la Administración ha declarado que los partidos políticos no deben intervenir en los problemas propios de su gremio. Son problemas nuestros y somos nosotros los únicos llamados a solucionarlos, agregó. Si en realidad los empleados públicos se pagaran con fondos de ellos mismos, por cierto que nadie osaría tomarse la licencia de mezclarse en la cuantía de sus emolumentos. Pero como, desgraciadamente, no es así, y son los contribuyentes quienes deben cargar sobre sus hombres esos pesados desembolsos, no debe extrañar que todo el país, comenzando por los Poderes Públicos y los partidos políticos, se preocupe de tales problemas y los considere de trascendencia común.

Los gremios son respetados dentro de nuestra democracia, y la legislación los favorece y aún los consagra. Están habilitados para ejercer una función insustituible en el campo económico y social. Pero, si se salen de su órbita legal de acción y si incurren en demasías odiosas, vendrá, desde luego, la guerra de los gremios, ya que las fuerzas patronales comprenderán pronto que a la organización de empleados y obreros deberán oponer la propia, y todo el sistema constitucional y democrático resultará lesionado.

¿Qué orden puede existir si cada gremio salta todas las vallas y, empujado sólo por su interés particular, desorganiza y paraliza los servicios más fundamentales, detiene las actividades económicas y desquicia la normalidad de la Administración Pública, de la Beneficencia, de la movilización y de la producción, las industrias y el comercio?

Y no se diga que al hablar así nos colocamos en oposición a las conveniencias de obreros y empleados. Estamos, por el contrario, defendiendo sus intereses permanentes y velando por su porvenir, el que no se verá consolidado mediante actuaciones de prepotencia injuriante.

A este respecto, participamos plenamente de los conceptos expresados por el senador señor Eduardo Frei, en la última reunión de la Alta Cámara. Expuso el senador falangista:

"Estoy cierto de que un predominio incontrolado de los gremios sería el fin de la democracia y de los propios gremios. Si éstos no lo entienden así y creen que su camino es el de la presión o caer en la eterna celada de los fascismos siempre redivivos, que creen muertos los partidos políticos o propagan su desprestigio, serán las primeras víctimas de su torpeza o de su ilusión. Si ellos quieren ser el instrumento político de aventureros que, fracasados en el camino de la democracia, buscan a través de ellos la forma de asaltar el Poder, serían, por inexperiencia o precipitación, instrumento de esas ambiciones. Pero estamos ciertos de que los gremios no caerán en ese error".

La figura del día

Víctor Tevah, que dirigirá hoy la Orquesta Sinfónica Nacional, en el primer concierto de la temporada.

Hacia una Internacional Democrática

La prensa de los países democráticos ha acogido con aplauso la brillante iniciativa del Presidente de Chile para constituir una Internacional Democrática. Si alguna lección se desprende con claridad del examen de los acontecimientos mundiales de las últimas décadas, es la necesidad de coordinar los esfuerzos defensivos de la civilización occidental, amenazados sucesivamente por los asaltos del totalitarismo pardo o rojo. Tanto Hitler como Mussolini, y ahora Stalin, usaron y usan sus fuerzas uniéndolas por encima de las fronteras. Es la estrategia global, que, a su turno, impone también la estrategia global de la defensa. Hitler expandió su imperio, devorando uno tras otro los países que no atinaron a unirse y defenderse en conjunto. El Zar rojo de Moscú emplea los mismos métodos, que provienen del viejo adagio: divide et impera.

La única respuesta lógica es la proposición del Presidente de Chile: crear la Internacional Democrática.

Algunos hechos recientes prueban su oportunidad y urgencia. Hace poco, el Gobierno de Bolivia denunció la existencia de un plan internacional para fomentar revueltas comunistas en América. El núcleo director, descubierto en Cochabamba, incluía al brasileño Prestes, al argentino Chiotti, y a varios bolivianos y españoles. Actualmente la Corte Suprema de Argentina estudia el caso de Victorio Codovilla, italiano nacionalizado argentino, que es la cabeza de una conjura internacional en consonancia con los planes de Moscú.

Más significativo para Chile es el caso del conocido agente comunista peruano Eudocio Ravines, instructor en nuestro país del Partido Comunista chileno, su jefe, y director, en una época, de los periódicos "Frente Popular" y "El Siglo". Ravines fué denunciado primero por el aprismo peruano, y después por los regímenes de Bustamante y de la Junta Militar de Lima, que acaba de expulsarlo a México.

La reciente medida de la Junta Militar comporta el abierto reconocimiento del papel de Ravines como brazo ejecutor de vastas y ambiciosas maniobras comunistas internacionales.

No se trata, por ende, de peligros remotos, que sólo afectan a pueblos distantes. La "guerra fría" tiene al mundo como escenario. Los comunistas de todos los pueblos de la tierra proceden coordinadamente, obedeciendo consignas del Kremlin, agitando conflictos, sabotean do la producción, sembrando la discordia, procurando derribar las democracias.

Sólo una ceguera suicida puede permitirles proseguir impunemente su tarea de socavamiento. Para conjurarla corresponde erigir la Internacional Democrática que alce una valla contra este oleaje comunista, y afirme las instituciones democráticas, también amagadas en muchos países por dictaduras militares. El Presidente de Chile ha planteado el problema en sus verdaderos términos universales y ha procedido como intérprete y vocero de un pueblo que ama su libertad y sabe defenderla.

S.

LAS PERAS Y NOSOTROS

Era una hermosa pera. Suave de cáscara y de pulpa jugosa, buena para la sed y para el hambre. Era una de esas bellas frutas que nos hacen dar las gracias por haber nacido en una tierra capaz de dar tales ejemplares. Había también algunas paltas brillantes, lustrosas, a través de cuya cáscara se adivinaba la carnosidad suave, y uno que otro durazno aterciopelado, de esos que parecen arrancados de una oleografía de optimista realismo. Eran espléndidos productos, con toda la sabia de la tierra, extraída como a conciencia por las raíces y expresada en frutos llenos de sol.

Así son nuestras frutas. Y son nuestras de verdad, porque el cuesco de un durazno español, arrojado en el Valle Central, o la cepa francesa plantada en las cálidas tierras de Elqui, adquieren el sello de lo chileno y una fragancia y sabor propios.

Pero el cuesco, la cepa o la "patilla", demoran en dar frutos. No salen de un día para otro, como las lechugas, ni permiten cosechas tempraneras, como los "porotos en tabla". La arboleda es lenta en producir. Hay que esperarla, como a una mujer. Las plantaciones frutales son inversiones a largo plazo. Se trabaja para el futuro, para los hijos, y para Chile. Esto último a muchos no le importa. Hay que pasar años cultivando la planta, como se cultiva un cariño; con fervor, con interés permanente. Hay que mirarla como crece y se forma, se pone esbelta o se **arrepolla**, esbozando desde joven lo que será madura.

Tal vez por eso nuestra fruticultura no se ha desarrollado en proporción y consonancia con las condiciones naturales de nuestro clima y nuestro suelo. Nos gusta el negocio rápido, el producto fácil y el trabajo rendidor, pero de inmediato. Queremos recibir casi antes de cosechar, y los mejores negocios son aquellos en que vemos la ganancia antes de hacer la inversión. Nos falta la visión del futuro, como si viviéramos en inquieta espera de la muerte. Para plantar una nogalada hay que ser optimistas y mirar varios años adelante; pero somos pesimistas, escépticos a veces, y siempre viejos prematuros, viejos antes de haber dejado de ser jóvenes.

Todo lo anterior viene a cuento porque ayer me cobraron seis pesos por una pera y siete sesenta por una palta. Y no fué en una fruteria del centro, sino en un humilde barrio, donde a los chiquillos se les hace agua la boca y se conforman con mirar los escaparates. R. N.

TRAGICOMEDIA

No se estrena a los dramaturgos chilenos porque son malos. Y son malos porque no se les estrena.

Máximo Severo

CURSOS COMERCIALES EN LA UNIV. DE CHILE

Se iniciaron todos los cursos comerciales breves que este año ofrecerá el Departamento de Estudios Generales de la Universidad de Chile, con horarios diurnos y vespertinos.

Los cursos de idiomas, divididos en elementales, medios y avanzados, se iniciarán el 10 de mayo, también con horarios diurnos y vespertinos.

En cuanto al curso para secretarias bilingües, que se realiza por primera vez en nuestro país, iniciará sus clases el 15 del presente mes, con horario vespertino. Está destinado a personas actualmente en funciones de secretarias; durará todo el resto del año, y su plan de estudios comprende: Taquigrafía y Redacción Comercial en inglés, Práctica de traducción del castellano al inglés y del inglés al castellano.

La matrícula de este curso es limitada, y toda clase de información sobre su funcionamiento se obtiene en la Universidad de Chile, 2.o piso, oficina N.o 1, teléfonos 69949 y 82451, de 9 a 21 horas.

BIBLIOGRAFIA

HOY APARECE EL "SOUTH PACIFIC MAIL"

Con un interesantísimo sumario aparece hoy el único semanario en inglés en Chile: "The South Pacific Mail".

Despachos de prensa de la agencia noticiosa U. P.; un cálido homenaje a los residentes holandeses en el día de su patria; artículos para la mujer, cine, bridge, informaciones acerca de diversos aspectos de la vida en los Estados Unidos y Gran Bretaña; son secciones que no sólo interesarán a las personas de habla inglesa, sino también a los estudiantes del idioma, que deseen ampliar sus conocimientos mediante una lectura moderna y amena.

"EL CASO DEL BALTIMORE", el famoso y discutido incidente chileno-norteamericano, es el tema de una interesante obra de **José Miguel Barros**, documentada contribución a la historia diplomática chilena.

"SEGURIDAD SOCIAL CHILENA", es el título de la obra que se publicará en breve, por el profesor Francisco A. Pinto, con un complemento sobre un Servicio Nacional de Salud, por el Dr. Benjamín Viel. Ambos autores han visitado Inglaterra, recogiendo del sistema británico de previsión social las enseñanzas más vivas y las aplicaciones prácticas de más fácil adaptación a nuestro país. La obra será editada por Editorial del Pacífico.

PASCUAL GAMBINO, el destacado pintor chileno, inauguró su exposición de óleos —paisajes, figuras, flores— en los salones de la Alhambra. Al acto de apertura asistió un público numeroso y distinguido.

"AMIGOS DE LA MUSICA", es el nombre de una nueva Sociedad que ha iniciado sus actividades con una audición de canto de la soprano Victoria Garrich en la sala Doggenweiler.

EL ARTE Y LOS LIBROS

VICTOR CARVACHO, uno de los más interesantes pintores jóvenes chilenos, inaugurará una exposición de sus últimas obras, el próximo lunes 8, en la Sala del Pacífico. Carvacho —crítico de la "Revista Pro-Arte", y profesor de Artes Plásticas en el Liceo Experimental Juan Antonio Ríos— une su labor creadora a su incesante trabajo pedagógico y crítico. Las obras que va a exponer llamarán la atención por su ritmo, por el equilibrio de su composición y por su mágico sentido del movimiento y del color.

El Gobierno del Brasil becó a Carvacho, el pasado año, y así el artista tuvo ocasión de estudiar la obra de los pintores brasileños contemporáneos. Celebró dos exposiciones, depertando el más vivo interés: una en Río de Janeiro, en el "Instituto de Arquitectos del Brasil", y la otra en Sao Paulo, en el "Estudio de Arte Palma", auspiciado por el Museo de arte de esa ciudad.

Una nueva etapa de su creación, en la que se alcanzan los más diversos efectos conservando la unidad del estilo, va a mostrar a nuestro público, Víctor Carvacho. El mismo nos refiere el proceso de dicha evolución, desde su última exposición en Santiago, en 1948. "La crítica y el público —afirma el pintor— me ayudaron a revisar profundamente mi labor plástica, a desechar lo inútil, a adquirir cada vez un mayor rigor. No me importa confesar que la crítica publicada en LA NACION, dura en algunas de sus partes, pero constructiva y justa, me auxilió sobremanera en mi tarea creadora, en el logro del camino que recorro actualmente..."

Notas del Di

A MOSCU

Un orgulloso Jefe de Estado y de gran parte de Europa, asegu "No iremos a Canosa". Los acon tos, turbios e ineluctables, le hicieron ir a contra de su voluntad y de sus designios. Es cho cambió el curso de los devenires humanos toria cambió de ritmo. En Canosa al genio salieron canas, pero el mundo se sintió alivi

Es verdad que la historia se repite, pero mas y aspectos diversos. Ahora, el Secretario ciones Unidas, el infatigable y dinámico Tr cuyas manos están, en cierto modo, los destin mos de la humanidad, ha resuelto emprender Moscú, a donde partirá, desde París, el pro coles, para pedir al César Rojo —siempre el fundible— que se pliegue, de una vez, a los universales que se hacen por la paz y por esta agotadora guerra en frío que tiene a medio muertos de ansiedad, de conturbación do, humanamente explicables. "Si el Prime Stalin se encuentra en Moscú —ha dicho el Secretario de la NU— y puede arreglarse vista, espero entrevistarme con él". El, este él ma palabra que podremos oir antes del estampi percutiría por los siglos de los siglos.

Buen viaje, señor Trygve Lie. B.

Cartas al Directo

PROFESORES DE ESCUELAS NOCTURNAS

Señor Director: Los profesores de escuelas nocturnas que perciben solamente un sueldo fiscal, en virtud de la Ley N.o 8,320 ó 8,390, cobraban algo así como $ 11.800 al año; esto era antes de la Ley 9,320, que les asignó $ 12.600.

Pero lo interesante de esto es lo siguiente: la primera ley decía: "Percibirán el 100% sobre la renta que se les pagaba a los profesores de nocturna que tuvieran otra renta fiscal", esto es, tuvieran el cargo de diurna, y también nocturna.

Al aprobarse en la Ley 9,320 el nuevo sueldo para los escuelas nocturnas se suponía que se aplicaría el mismo criterio para aquellos profesores que iban a continuar solamente con un cargo fiscal, o sea, se les alzaría el sueldo en la misma proporción anterior. Como no sucedió así, quedó derogada la disposición legal que los favorecía.

Por supuesto que los afectados reclamaron ante las autoridades educacionales, y aún al Ministro de Educación, quien demostró especial interés en resolver aquella anomalía, pero esto no pasó más adelante. Hasta el día de hoy los maestros siguen gestionando inútilmente.

Como si esto fuera poco, aquí viene una nueva situación muy graciosa: el presupuesto fiscal del año 1950 (Ley de Presupuestos), en el ítem 07|02.02, letra F, N.o 2, para Educación, aprueba fondos para pago de un 60% de sobresueldo para aquellos profesores de nocturna con un sueldo fiscal.

Sin embargo, en el Ministerio de Educación no dan curso a ningún nombramiento con dicha situación; manifiestan que la aludida disposición fué derogada en el año 1949, de acuerdo con la Ley 8,320.

Por otra parte, la Asesoría Jurídica de Primaria afirma que a los profesores en cuestión debe pagárseles el 60% que aprueba el presupuesto de 1950.

Los entendidos de Educación y de la Contraloría tienen la palabra.— Carnet N.o 1308295.

FISCALIZACION DE HOTELES Y RESIDENCIALES

Señor Director: En respuesta a un artículo aparecido en un diario del 27 de abril, sobre fijación de precios, tarifas, y fiscalización de hoteles, casas de pensión, etc., el señor Comisario General de Subsistencias y Precios, don Oscar Linzmayer G., ha dado a entender que está de acuerdo con el articulista en los hechos fundamentales que denunció, referentes a los abusos que se cometen en dichos establecimientos, como asimismo en que existe ausencia de una legislación o reglamentación especial sobre la materia. Lo que silencia el señor Comisario, por una razón que me parece muy obvia, es que la negligencia con que han procedido las autoridades en la solución de este grave problema, no tan sólo ha ocasionado y está ocasionando ingentes perjuicios económicos a los interesados, sino que está comprometiendo la salud de todos ellos, y, en cierta parte, el porvenir mismo del país.

El señor Comisario General expresa que la Contraloría General de la República tiene en estudio, hasta la fecha, el Decreto Supremo N.o 1,169, de 30 de diciembre de 1949, que confiere atribuciones al Comisariato General para intervenir en el negocio de los hoteles, casas de pensión, restaurantes, fuentes de soda y similares.

¿Cómo es posible que en una materia vinculada a la subsistencia de tan crecido porcentaje de la población de Santiago, y de miles de personas a través de todo el país, se proceda con la calma y despreocupación con que parece actuar el señor Contralor General de la República?

En mi concepto, nada justifica esta parsimonia e insensibilidad en el despacho de una reglamentación que claman y necesitan los sectores más modestos de la población.

Los moradores de casas de pensión, y de hospederías, los que tienen que recurrir, en razón de sus ocupaciones, a alimentarse en restaurantes y negocios análogos, aunque en número son millares de veces superiores a la cantidad de los especuladores, carecen de la eficacia que da el dinero o la influencia en los círculos dirigentes.

Sin embargo, debemos confiar en que esa inmensa masa de perjudicados unirá poco a poco las protestas aisladas de hoy, para que el clamor general de todos ellos imponga, tarde o temprano, el remedio que las autoridades se han despreocupado en proporcionarle.— Carnet 445127.

UNA SITUACION IRREGULAR EN "LAS CRUCES"

Señor Director: Recurrimos a su gentileza a fin de denunciarle la situación inconfortable en que nos encontramos los vecinos del lugar denominado Playa Blanca, de Las Cruces, en el Departamento de San Antonio.

Adquirimos propiedades en ese sector, a base de que el vendedor había depositado la suma de dos millones de pesos para garantizar la ejecución de las obras de urbanización, a base de lo cual concedió la Municipalidad de Cartagena la autorización para la venta aludida.

Ocurre ahora que el vendedor ha retirado, con la complacencia de la citada Municipalidad, la suma de garantía que había depositado, sin haber ejecutado las obras de urbanización.

Denunciamos este hecho irregular, y solicitamos, por intermedio de su diario, la intervención de las autoridades competentes para solucionar esta situación que afecta a numerosos compradores que se sienten justam ante esta burla.— afectados.

ERRORES QUE PE MAGISTE

Respetado señor: Director" constitu múltiples asuntos Se han recogido maestros que tiene rectores de primera deseo agregar lo El estatuto de la fesional del Magis sin oír a los maestr do a esto que pone res y omisiones errores, contenido N.o 43, perjudica directores.

El caso es que directores únicamen tulo", conseguido menes y cursos ra de grandes sacrifi den ascender porque de escuelas de pri

Error evidente: más de lo necesario

Soluciones: 1) Der diata del artículo Cada profesor, con haber realizado te el curso de direc ner el sueldo y las giamentarias del de crear estatutos iniciar actividades de endencia, debe magisterio, vale decir cargados de seguir realizar la función más que ninguna conciencia profesional

Muy agradecido, Rojas.

APERTURA DE LAS RAPACA Y OL

Respetado señor: del barrio San Diego impuesto con profund ción de que el alcal Santiago, señor Vi ha decretado la prol apertura de la calle ta el Barrio Cívico traer grandes beneficios puloso y comercial con ello se establecer da vía que lo pondrá cación con la gran Febrero, cuyos rasgos minados, han elegido de ese barrio a lugar te en nuestra capital

Según se ha publi samiento del Gobier longar hasta el sur O'Higgins el centro Santiago, desconocen ese modo, las calles norte de dicha avenida do con la idea de c nistas nos han visitado dos han estado de acu timar que el principal la gran congestión el centro tiene su fin a una ciudad de más llón de habitantes abasto un centro estrecho como el que ra tiene.

Pero la calle Teno sola, no va a ser establecer un nutrido comunicación entre Arturo Prat con el Por esos lados, las sales son alejadas para que se establezca contacto entre las calles se hace indispensable igualmente la calle lo menos, hasta Arturo lo cual se repartiría entre 12 de Febrero, Gálvez, San Diego ingresando de inmediato últimas vías al Barrio que traería a corto surgimiento comercial social y la depuración cindario que hoy abr

En fecha no lejana edificio del Congreso alzará al fondo de la Se hace necesario que go se vayan abriendo comunicación con es ria, para que Bernardo no sea la única arteria acceso a ella.— Cara

PROFESORES DE

Distinguido señor: año 1946 se realizó Superior "J. A. Nu so de perfeccionamiento nado "ASESORES" este curso, que fue mucha propaganda más de 60 profesores partes del territorio ciendo grandes gastos cios. En la actualidad de ellos, en varias desarrollan actividades pedagógicas de posgrado cios para el Magisterio

Dicho curso tuvo de un año, y las mayoría fueron lo que se exigen a los que hacen el curso para tulo de Director de se. El mismo año curso de Orientadores les, que tuvo parecido que el de Asesores tualmente los Orientadores fesionales están ubicados categoría privilegiada del Magisterio, con lente a la de un Director mera clase.

Pues bien, los Asesores quedaron al margen y no obtuvieron ren alguna, quedando en renta en igual situación profesor común, sin de perfeccionamiento, cillamente, absurdo que malogra la aspiración superación de muchos la vez que provoca so, acuden a los cursos cionamiento auspiciados Ministerio de Educación

Conocedores del espíritu anima a las nuevas educacionales, esperamos ta situación anómala derada a la brevedad Carnet 26723.

odeada del cariño de su pueblo llegó a la Moneda esposa de S. E.

MERA DAMA SALUDA A SU NIETA.— Profunda ternura denotó el bello rostro de la a Dama de la Nación, cuando ayer a su llegada a Los Cerrillos tomó en brazos a su nieta Gabrielita Claro González, que la fué a esperar acompañada de su primito Enrique Cam- abrielita es hija de José Claro y de Rosa González, y nació cuando S. E. y esposa reali- zaban la jira presidencial por Brasil y Argentina.—

sa de S. E. el Presidente de la República, señora Rosa Markmann de González Videla, con- olmadamente con el Ministro de Hacienda, señor Carlos Vial, y la señora Adriana Daroch de , secretaria de la Fundación de Viviendas de Emergencia, acerca de las interesantes expe- que recogió durante su viaje a Estados Unidos en relación con los sistemas de construc- ción de casas populares.—

"Traigo magnífica experiencia sobre casas populares", dijo en Cerrillos

Vestida con una sobria tenida café y luciendo en la solapa delicadas orquídeas naturales, descendió del "Constellation" la señora Rosa Markmann de González Videla, siguiendo inmediatamente a S. E. La Primera Dama de la Nación saludó sonriente a los centenares de asistentes a Los Cerrillos, y estrechó en un emocionado abrazo a su prima, y luego a su hermana.

La esposa del Ministro de Relaciones, señora Teresa Walker de Concha, siguió a la "señora Mitty", como cariñosamente la vivaba el público. La señora Walker vestía un traje sastre café claro y también llevaba en la solapa llamativas orquídeas.

La última en abandonar el "Constellation" fué la hija del Presidente, Silvia González de Campos, quien permaneció unos segundos en la escalinata del avión, mientras los fotógrafos la enfocaban. Lentes obscuros la protegían del sol de la tarde, y un pequeño sombrero hacía juego con su correcta tenida azul marino.

Una interminable cadena de abrazos esperó a las tres damas en la losa del aeródromo. La esposa del Primer Mandatario, con su habitual sonrisa y su delicada belleza rubia, fué el centro de las manifestaciones de regocijo y afecto. Victoria Ratinoff, hermosa alumna del Liceo N.o 1 de Niñas le hizo entrega de un ramo de rosas multicolores, y la Primera Dama, conmovida, la besó en las mejillas, lo mismo que a otras tres estudiantas.

Su pequeña nietecita, Gabriela Claro, y su hija Rosita de Claro, saludaron cariñosamente a la distinguida viajera. En su camino hacia el aeropuerto, la señora Rosa se dirigió por el micrófono al país, diciendo: "El viaje ha sido maravilloso. Traigo una magnífica experiencia sobre lo que son las viviendas populares en Estados Unidos. He estudiado mucho allá, y creo que podremos hacer algo".

Un asistente anónimo al recibimiento, le gritó a la Primera Dama: "Señora Rosa, me muero si no me da la mano". La señora Rosa se volvió sonriente y se la estrechó alegremente.

A la salida del hall y antes de tomar asiento en el coche presidencial D-B-3, donde estaban sus dos hijas, su hermana y su nietecita Gabriela, la esposa de S. E. recibió un hermoso bouquet de rosas rojas que le entregó la señora Inés Boisier.

Según cálculos aproximados, durante veinte minutos, es decir, desde que el potente y plateado "Constellation" aterrizó en la losa, hasta que la comitiva llegó a los autos, la esposa del Primer Mandatario repartió abrazos y saludos.

DIRIGENTES FEMENINAS RECIBIERON A ESPOSA DE S. E.

Destacadas dirigentes femeninas y hábiles profesionales, entre las que se contaban las señoras Clara Williams de Iungue, Raquel García de Zamorano, Marina Silva, María Molina, Adriana Daroch de Vergara, Adriana de Baltra y muchas otras, saludaron a la Primera Dama en la losa de Los Cerrillos. Esposas de diplomáticos, de Ministros de Estado y de funcionarios públicos se acercaron hasta la esposa de S. E., para expresarle su afecto. Asimismo, las hijas del Ministros de Relaciones, señoras Teresita de Pérez, María de Izquierdo y Luz de Correa, estaban presentes junto con Elenita Alvear de Campos y los pequeños Teresa, María Luisa, José Clemente y Horacio Pérez Walker, y Enrique Campos, sobrino de Silvia González de Campos.

También el fervor popular estuvo presente en la manifestación de bienvenida, y una mujer de nuestro pueblo, que se perdió en la multitud, saludó a la Primera Dama, diciéndole: "Estamos felices, señora Rosita, que haya vuelto; ahora estamos seguros que tendremos casas".

Una bomba moderna tiene el Cuerpo de Bomberos de Teno

Uno de los nuevos carros-bombas recientemente llegados de Estados Unidos, y que son los mejores modelos con que cuentan los bomberos de esa nación, ha sido entregado al Cuerpo de Bomberos de Teno.

Con el fin de trasladar ese coche a Teno, viajaron a Santiago los señores Daniel Vergas G., Superintendente; Aníbal Urzúa B., Comandante; Emilio Meléndez F., Capitán, y Ernesto Montenegro, maquinista. El traslado de la nueva bomba, se hizo ayer y quedará en servicio en breves días más, después de las pruebas correspondientes.

Por su especial ubicación, Las Rocas de Santo Domingo tienen un clima fresco en Verano y temperado en Invierno!

Cerciórese visitando ahora Las Rocas de Santo Domingo... comprobará que son más agradables que en Verano!

Con un depósito de $ 1 000, Ud reserva un sitio, y la Sociedad lo invita, junto con un acompañante, a pasar un día en las Rocas de Santo Domingo, para que conozca el balneario y el terreno que ha reservado!

Sitios muy bien ubicados, en la prolongación del Loteo El Bosque, circundando la Cancha de Golf, con

$ 3.000 al contado
y cuotas mensuales de $ 1.000 !

¡Ud. no compra solamente para el veraneo... ¡sino para toda la vida!

Sitios sin comisión... sin intereses!

Impóngase del Concurso para obtener un sitio GRATIS, en las oficinas de la Sociedad, o escuchando Radios La Cooperativa Vitalicia los Miércoles a las 10 y media de la noche y los Domingos a las 9 y media de la noche!

SOCIEDAD ANONIMA PLAYAS
Las Rocas de Santo Domingo

En Santiago: Agustinas 1111 Of 506-508 - Casilla 3538
En el Balneario: Litoral esq. La Ronda - Telef. 72 Llo-Llo

30 AÑOS VIAJANDO DE ARICA A MAGALLANES

PARA LEVANTAR Y PUBLICAR LOS PLANOS DE
300 CIUDADES Y PUEBLOS DE CHILE
DIOGENES VALENZUELA OLIVOS
INGENIERO-GEOGRAFO
gustinas 867 — 2.o Piso — Oficina 6 — Teléfono 34231 — Casilla 9234

Solicite gratis Folleto-Indice con precios
PLANOS-GUIAS DE CIUDADES
FOLLETOS Y CARTAS GEOGRAFICAS DE TURISMO
PLANO DEL CAMINO INTERNACIONAL LOS ANDES-MENDOZA
LBUM-PLANO FOTO-AEREO "SANTIAGO ORIENTE", COMUNAS PROVIDENCIA, ÑUÑOA Y LAS CONDES

— PROXIMO A PUBLICARSE —

BRILLANTE PRESENTACION HICIERON AYER FUERZAS ARMA

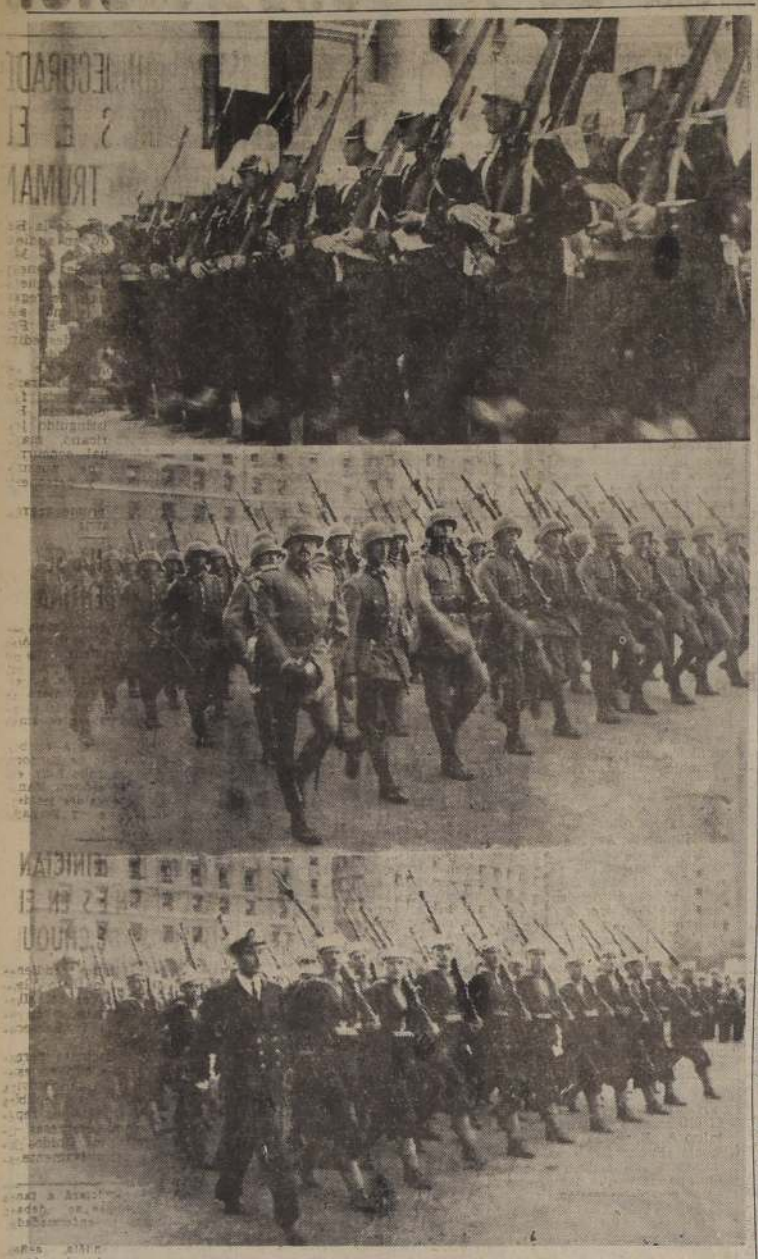

En una magnífica presentación, las Fuerzas Armadas rindieron honores a S. E. el Presidente de la República a su llegada al aeropuerto, y en seguida frente al Palacio de Gobierno. El pueblo aplaudió calurosamente a los gallardos defensores de la patria.— En el grabado, en primer término, la Escuela Militar; en seguida, la Escuela de Infantería de San Bernardo, y, finalmente, fuerzas de desembarco, desfilando ante el Primer Mandatario.—

DEMOSTRACION DE DISCIPLINA Y DE ADHESION A S. E.

Una elocuente demostración de disciplina y adhesión al Generalísimo de las Fuerzas de Mar y Tierra constituyó el desfile de ayer de las tropas de las tres ramas de la Defensa Nacional en honor del Excmo. Sr. González Videla y cuyo marcial paso fué presenciado por el Jefe del Estado, señora Rosa de González Videla y el Ministro de Defensa Nacional, general señor Guillermo Barrios Tirado.

El desfile duró cincuenta minutos y en su desarrollo el público pudo apreciar en toda su magnitud las nuevas modalidades introducidas en las diferentes unidades que desfilaron ante el Presidente de la República, señor González.

SE INICIA EL DESFILE

A las 16.20 horas un toque de clarín anunció la llegada del Excmo. señor González Videla al Palacio de la Moneda, mientras la Escuela Militar le rendía los honores correspondientes a su alto rango y la banda irrumpía con los acordes del Himno Nacional.

A las 16.40, S. E. acompañado de su señora esposa y del Ministro de Defensa Nacional, general señor Barrios Tirado, se hizo presente en uno de los balcones, recibiendo una prolongada ovación del público que llenaba totalmente la Plaza de la Constitución. A las 16.40 horas el general señor Santiago Danús, comandante de la II División, solicitó a S. E. el permiso correspondiente para iniciar el desfile militar.

A las 16.45 horas la banda de la Escuela Militar rompe con los acordes marciales de la Marcha "Radezky", tomando la colocación respectiva, mientras la escuela, a paso regular, desfiló con gallardía ante el Jefe del Estado y del público que le prolongó una cariñosa manifestación. Correspondióle en seguida desfilar al bloque naval, que estaba constituído por el Regimiento Escuadra, Regimiento Escuelas y Regimiento de Defensa de Costa, unidades que también fueron saludadas por el aplauso del público y de S. E.

BLOQUE DE INFANTERIA

En esta oportunidad el bloque de infantería presentó una banda de guerra e instrumental, compuesta de 150 hombres y cuya formación mereció elogios por la corrección de las evoluciones para tomar la colocación de desfile. Un verdadero bosque de bayonetas y el paso homogéneo de las tropas constituyeron una novedad por la técnica que se está introduciendo en nuestras Fuerzas Armadas. A paso regular desfilaron la Escuela de Infantería, Escuela de Ingenieros Militares y Regimiento de Infantería "Buin" N.o 1. Cerró esta grandiosa manifestación militar en honor del Excmo. señor González Videla, el bloque montado, que estaba integrado por el Regimiento Artillería N.o 1 "Tacna", Regimiento de Artillería a Caballo "General Maturana" y el Escuadrón Regimiento de Cazadores N.o 2.

A las 17.55 horas, el comandante de la II División, general señor Danús, llegó hasta el pie del balcón presidencial para solicitar al Presidente de la República Excmo. señor González Videla, el permiso para proceder al retiro de las tropas del cantón de desfile. A las 18 horas terminó el desfile.

REGRESO A VALPARAISO

Anoche a las 20 horas, los Regimientos Escuadra, Escuelas y de Defensa de Costa, abandonaron Santiago en un tren especial, recibiendo durante su paso por las calles Dieciocho, Avenida O'Higgins, Ahumada y Mapocho, cálidas demostraciones de afecto de parte del público que se estacionó para presenciar el paso de nuestra Marina de Guerra.

Al descender, S. E. el Presidente de la República, del avión especial que lo condujo de regreso de Estados Uni por una cerrada ovación, que le prodigaron miles de personas de toda condición y edad, que, desde las 13 horas, se do en el aeropuerto de Los Cerrillos para esperar al Primer Mandatario. Esta fotografía constituye una muestra sincero afecto que han despertado el Excmo. señor González Videla y su esposa en el pueblo. El aeropuerto vi nada cívica inolvidable.

LLAMADO A LA UNIDAD NACIONAL HIZO AYER EL CANCILLER WALKER

Damos a continuación una versión de las palabras del Ministro de Relaciones Exteriores, don Horacio Walker Larrain, pronunciadas desde los balcones de la Moneda:

"Conciudadanos:

Esta imponente manifestación es la mejor ratificación que podía hacer la capital de la República de cada uno de los actos, y de cada una de las declaraciones que S. E. el Presidente de la República ha hecho en nombre del pueblo chileno en la gran democracia de los Estados Unidos. Esta enorme manifestación, es también la prueba de que en Chile, en materias internacionales, se abaten los linderos de los partidos para mirar tan sólo los linderos de la patria.

"Las cosas grandes no pierden su grandeza, vistas desde la distancia. Esta cordillera que hemos vuelto a contemplar, que nos muestra sus imponentes montañas y sus crestas nevadas, nos empequeñece porque la miramos desde lejos. Del mismo modo, cuando se está lejos de Chile, cuando se está en tierra extraña, crece y se vigoriza lo que todo chileno lleva dentro del alma: el orgullo de ser chileno.

"En la misión en que he tenido el gusto de acompañar a S. E. el Presidente de la República, he podido auscultar con él, como él lo ha dicho, ese sentimiento de simpatía y respeto por nuestra nacionalidad. Ese sentimiento se inspira en la bondad y firmeza de nuestro régimen democrático de Gobierno, y también en el hecho de que se sabe que está es una raza altiva, que ésta es una raza que con su esfuerzo se abre camino en la vida. Esta es una raza capaz de las mayores concepciones y las mayores realizaciones. Y el Presidente de la República en cada uno de sus actos, os puedo asegurar, ha mantenido muy en alto el honor de nuestra bandera, y ha hecho declaraciones que interpretan el genuino sentir de todos los chilenos.

"Yo quiero adherir a las últimas palabras que él ha pronunciado ante la situación inquietante por que atraviesa el mundo.

Es hora de que los chilenos, todos, unan sus brazos y sus voluntades alrededor de intereses superiores de la República, y no alrededor de las cuestiones que nos dividen. Es muy amplio el campo que hay en Chile para sumar hombres sanos de todas las corrientes y de todas las ideologías. En primer lugar, para tener una política internacional definida; en segundo lugar, para resolver los graves problemas económicos que afectan a las clases menos favorecidas de la sociedad. Y por eso en este Gobierno, hombres de distintas ideologías se han reunido en este viejo Palacio de los Presidentes de Chile para realizar un sólo programa, realizar un sólo anhelo: resolver los problemas fundamentales económicos, financieros e internacionales con un sólo criterio: el que conduce a la felicidad de Chile.

"En el exterior, defendamos la civilización cristiana amenazada.

"En el interior, unámonos para resolver nuestros problemas económicos y levantar el nivel de vida de las clases que sufren; aumentemos nuestras industrias, como lo ha hecho la gran democracia del Norte, e inspirémonos en normas de confraternidad y justicia.

"Sólo así podremos salir airosos de la difícil situación mundial e interna, consolidar nuestro prestigio en el exterior y abrir un ancho camino para asegurar a Chile los grandes destinos que le señala su historia".

SE IMPERMEABILIZAN
PILOTOS
TINTORERIA "PRIMAVERA"
LIRA N.o 549 —::— G. AVENIDA 2637

SALUDO DE BOY-SCOUTS RECIBIO S. E.

El saludo de los boy-scouts de Chile recibió S. E. el Presidente de la República al llegar a la Moneda, cuando fué abrazado y felicitado por los dirigentes de esta institución, señores Nacianceno Romero, Oscar Cabezas, Luis Pezoa, Máximo Mera, Arturo Bayer y Noel Wallis.

El Primer Mandatario manifestó a esta delegación que en los Estados Unidos había sido agasajado por los boy-scouts de ese país, que le habían obsequiado con banderas e insignias.

La misma comisión saludó a la esposa de S. E., señora Rosa Markmann de González Videla.

OBREROS DEL AGUA POTABLE DIERON LA BIENVENIDA A S. E.

Una delegación de obreros de la Empresa de Agua Potable de Santiago esperó en Los Cerrillos a S. E. el Presidente de la República, y le hizo entrega de un artístico diploma de bienvenida, y en el cual le expresan la felicitación de los trabajadores de este servicio por el éxito de su viaje.

Formaban la delegación el presidente de la Asociación, señor Eustaquio Agüero; secretario, señor Roberto Díaz; tesorero, señor Aliro Calquín, y directores, señores Pedro Zúñiga y Alfonso Rossel. Los acompañaba también el delegado del personal, señor Belisario Venegas.

FINANCISTAS PARTIERON AYER A ESTADOS UNIDOS

Se dirigieron ayer a Estados Unidos los señores Jorge del Canto y David Grove, jefe del Fondo Monetario Internacional de la División Sudamericana, y jefe de la División Interamericana de la Junta de Reserva Federal, respectivamente. Su viaje obedece a fines de estudio, y permanecerán en el país del norte por tres meses.

SE NECESITA ARRENDAR
PARA OFICINAS
UNA CASA
en buenas condiciones, alrededor de la Plaza Pedro de Valdivia; mínimo 6 piezas, garage, dependencias y teléfono
SE PAGARA EL 10% DE AVALUO FISCAL QUE FIJA LA LEY
Tratar: Jefatura Sanitaria Provincial. Catedral 1712 (Secretaría), de 8.30 a 12.30 y de 14.30 a 17.30 horas
JEFE SANITARIO PROVINCIAL

PLAZO HASTA HOY PARA REANUDAR LABORES EN BENEF

En Concepción murió la primera víctima de la huelga, ayer

Ayer murió en el Hospital Regional de Concepción a las 17 horas, la primera víctima de la huelga de Beneficencia. La transfusión a una señora a la que le salvaría la vida después de un alumbramiento, no pudo realizarse por falta de personal asistencial. Mientras tanto, en Santiago, el Ministro de Salubridad, Dr. Jorge Mardones Restat, declaró categóricamente que pasará los antecedentes de la huelga a la Justicia ordinaria en caso de que hoy no se reanuden las labores en los hospitales y clínicas. "No me volveré a ocupar del problema económico de Beneficencia mientras el personal se encuentre en huelga", agregó. Por su parte, la Asociación Nacional de Sindicatos de Beneficencia, encabezada por Mario Pinto, que controla la Asistencia Pública, el Hospital San Luis, San Borja, Open Door y Sanatorio del Peral, ha denunciado la huelga como un acto criminal al dejar sin servicio de emergencia a los establecimientos, y hacen un amplio llamado de vuelta al trabajo. El Comando de la Huelga que dirige Nazario Salinas, hizo ayer una declaración en que manifiesta que confía que S. E. solucionará en forma definitiva las condiciones económicas y sociales del personal.

LA NACION recorrió ayer los hospitales y comprobó que pese a la ausencia de los personales de servicio, las actividades se han desarrollado normalmente, con la total asistencia de las Enfermeras y médicos, y la cooperación de voluntarias de la Cruz Roja, conscriptos del Ejército fuerzas de Carabineros, y alumnas de las Escuelas de Enfermeras.

Interrogado el Ministro de Salubridad anoche, manifestó que "la mayoría del personal de la Beneficencia ofuscado en el primer momento, ha comprendido el grave paso dado y paulatinamente regresa a sus labores". También denunció que ayer grupos de huelguistas impidieron la entrada de madres al Hospital Calvo Mackenna, para que alimentaron a los lactantes, razón por la cual la Dirección del Hospital devolvió muchos niños a sus hogares.

DECLARACIONES DE LOS GREMIOS

En la declaración entregada anoche por la Asociación Nacional de Sindicatos de Beneficencia, y que firman los señores Mario Pinto, Luis Becerra Guillermo Palacios, Pedro Valero, Agustín García y Luis Urbina, establecen que "no están de acuerdo con una huelga que por el momento no tiene mayores fundamentos y lleva sólo fines políticos y criminales". "Más adelante señalan que "reconocen que S. E. el Presidente de la República, siempre ha demostrado el mejor deseo de solucionar nuestros problemas, y que ésta no era la mejor oportunidad para lanzar al personal a la calle, ya que nadie se ha negado a solucionar los puntos presentados".

Finalmente expresan que han sostenido varias entrevistas con S. E. el Vicepresidente de la República, y que en ellas han encontrado amplia acogida para dar solución a los problemas pendientes que tiene el gremio, razón por la cual hacen un llamado a los compañeros para que vuelvan al trabajo, lo que facilitará las gestiones de avenimiento.

Por otra parte la Asociación de Empleados del Hospital San Vicente se reunió y acordó reconocer las justas demandas económicas del gremio y hacer votos por que a la brevedad posible se llegue a un acuerdo que ponga fin al movimiento reivindicatorio.

LA CRUZ ROJA Y LA DEFENSA CIVIL

El presidente de la Cruz Roja Chilena, General Guillermo Novoa, acompañado de la presidenta y vicepresidenta de la Cruz Roja de Mujeres de Chile, María Luisa Torres y Amelia Zañartu de Tocornal, recorrió ayer los Hospitales de Santiago, atendidos por enfermeras y samaritanas de la institución, y pudo constatar la acción eficiente que despliega el personal.

Asimismo la Defensa Civil de Chile ha citado a todas las voluntarias que estén capacitadas para prestar cooperación en la atención de enfermos, las que deben concurrir de 9 a 12 y de 13 a 19 horas a San Ignacio 242 a ofrecer sus servicios.

LA HUELGA EN PROVINCIAS

En Los Andes, y contrariamente a lo informado, el personal de Beneficencia no está en huelga. En Curicó y Santa Cruz, el personal de los hospitales se plegó al movimiento abandonando los establecimientos.

EN CONCEPCION

Nuestro corresponsal en Concepción nos informó telefónicamente sobre la muerte de una paciente, y sobre las medidas adoptadas por las autoridades. La situación de la huelga se mantuvo en la misma forma del día anterior, y el Delegado de la Beneficencia e Intendente de Concepción, señor Jorge Rivera Parga, informó a los dirigentes del movimiento que daba plazo hasta hoy a las 14 horas para reanudar las labores. En caso contrario se procederá a cancelar los contratos de trabajo en la misma forma como ayer se hizo con los 21 obreros del Cementerio General de esa ciudad.

En la noche nos pusimos en comunicación telefónica con el Dr. Víctor Fernández, Director del Hospital Regional, quien confirmó la muerte de la enferma aun cuando no pudo proporcionarnos su identidad, lo que hará hoy día.

DIPUTADO CARMONA SE ENTREVISTO CON EL MINISTRO DEL TRABAJO

El diputado Juan de Dios Carmona, acompañado de dirigentes del Sindicato Oficinas Rica Ventura y Prosperidad, del Mineral de El Toco, se entrevistó ayer con el Ministro del Trabajo, señor Plaza Monreal, para conversar sobre el conflicto existente en esas empresas salitreras.

El Vicepres envió ayer por radio

El Vicepre República, Pedro Enriq rigió el alg je al Presi señor Gonzá intermedio radio de la 14 horas de el Constellati bre Vallenar "Al sucur patria recibe celencia el do del pueb de Chile, co mo estamos tra Excelenc de su distin y comitiva, h el gran país sa obra de cional.— (Fo rique Alfon dente de la

SOCIEDAD COOPERATIVA DE CONSUMOS L "CARABINEROS DE CHILE"

REFORMA DE LOS ESTATUTOS SOCIALES

Se comunica que en la Junta General Extraordinaria de socios, efectuada agosto de 1949, se aprobaron las reformas a los Estatutos Sociales, que a cont indican:

ART. 11.—Se cambia la redacción del número 5, por la siguiente: "El per Defensa Nacional, en servicio activo, o en retiro, los empleados de la Administra del Estado y los empleados municipales, cuyo ingreso queda limitado hasta un m 30 o|o del total de socios y condicionado a la aprobación de solvencia personal dad funcionaria en la forma en que lo exija el Consejo de Administración de la

ART. 17. Se le hace el siguiente agregado al número 2 de este artículo: "S rará perjudicial para los intereses de la Cooperativa la reventa de mercaderías los socios, a terceros".

ART. 18. Se cambia su redacción por la siguiente: "La Junta General de primera autoridad de la Sociedad, y representa el conjunto de sus miembros. Es obligan a los socios presentes y ausentes, siempre que hubieren sido adoptados e establecida por los Estatutos y no fueren contrarios a las leyes y reglamentos formar parte de la Junta, los socios que tengan menos de treinta días de perm la Sociedad, a la fecha de la convocatoria".

ART. 19. Se reemplaza por el siguiente: "Habrá Juntas Generales Ordinaria ordinarias". La Junta General Ordinaria se efectuará en el mes de julio de cada ella se presentará el balance, inventario y memoria del ejercicio anterior, se acom tribución de excedentes si los hubiere, y se procederá a practicar la elección de des que corresponda. En las Juntas Ordinarias podrá tratarse, además, de cual relacionado con los intereses sociales, a excepción de los que correspondan a las traordinarias. Si en el mes indicado no se efectuare esta Junta, por caso fortu mayor, el Consejo deberá convocarla necesariamente para dentro de los treinta tes, sin necesidad de exigir el otorgamiento de nuevos poderes".

ART. 20. A continuación se agrega con este número, el siguiente nuevo ar Juntas Generales se celebrarán con los socios que se encuentren presentes en la con aquellos que se hayan hecho representar, confiriéndo mandato oportunam forma que lo determinará el Reglamento de elecciones, que se dictará al efecto dato será condicionado en lo que respecta a la elección de las autoridades de pues en él se expresarán los nombres de los socios por quiénes deberá votar rio, siendo nula toda designación en contrario. El mandato podrá delegarse en iguales condiciones".

ART. 21. Artículo nuevo: "Para postular a los cargos de Consejeros o m la Junta de Vigilancia, los socios deberán tener domicilio en el Departamento go, e inscribirse como candidatos a esos cargos con sesenta días de anticipación nos, a la fecha de la Junta General, en la Gerencia de la Sociedad. Los Consejer bros de la Junta de Vigilancia titulares, no podrán ser reelegidos para el mi otro electivo para el período inmediato al término de su mandato".

ART. 22. El actual artículo 20 pasa a tener este número.

ART. 23. Actual artículo 21, se modifica, agregando la siguiente frase: "S soliciten por escrito el 10 o|o de los socios", y se cambia la frase "cinco días" por vamente.

ART. 27. Actual artículo 25 se modifica, cambiando "10 o|o" por "100 m

Los actuales artículos 26, 27 y 28, pasan a tener los números 28, 29 y 30 mente, y la redacción de este último se cambia por la siguiente: "El Consejo Ad vo se compondrá de nueve miembros, de los cuales cinco serán funcionarios de miento Supremo y cuatro a Contrata. De cada una de estas categorías, deberá en retiro.

Los Consejeros durarán tres años en sus funciones, y se renovarán anualmente lidades, correspondiendo la primera renovación a dos de los de Nombramiento y uno de los a contrata, de acuerdo con el sorteo que se verifique al efecto. Se también siete Consejeros suplentes para que reemplacen a los que faltaren a sesiones consecutivas, fallecieren o no continuaren por cualquiera causa en el de sus funciones. Tres de estos Consejeros serán funcionarios de Carabineros miento Supremo, y dos a contrata. Además se elegirá uno de cada categoría en Consejeros gozarán de la asignación que acuerde la Junta General Ordinaria después de aprobar el Balance y la Memoria anual, a propuesta del Consejo podrán ser Consejeros los socios que desempeñen otros cargos de Consejeros o de alguna entidad similar o relacionada con la Institución de Carabineros. Cuando sirviera en servicio activo, se acoja a retiro, durante el desempeño de su mandato jero en sus funciones de Consejero, siempre que el plazo para la próxima Jun tinuar en sus funciones de Consejero, siempre que el plazo para la próxima Jun sea inferior a noventa días, en caso contrario quedará excluído y será reemplaz Consejero suplente que corresponda".

Los actuales artículos 29, 30, 31 y 32, pasan a tener los números 31, 32, 33 pectivamente, y en este último artículo se cambia la frase "Comisariato General sistencias y Precios" por "Departamento de Cooperativas".

ART. 33. Pasa a tener el número 35, y se cambia la redacción de su tercer la siguiente: "Nombrar y exonerar a los empleados que demande el servicio, dando preferencia para estas designaciones, al personal del Cuerpo de Carabineros, en to do postulen en igualdad de condiciones. En el inciso 9.o se cambia la frase "Con neral de Subsistencias y Precios" por "Departamento de Cooperativas".

Los artículos 34, 35 y 36, pasan a tener los números 36, 37 y 38, respec en este último artículo, la redacción de la letra e inciso 2.o se cambia por "Cada miembro disfrutará de la asignación mensual que acuerde la Junta Gen ria de Socios, anualmente, después de aprobado el Balance y la Memoria en la General de Accionistas, a propuesta del Consejo saliente".

Los actuales artículos 37, 38, 39, 40, 41, 42, 43, 44 y 45, pasan a tener mente, los números 39, 40, 41, 42, 43, 44, 45, 46 y 47.

EL CONSEJO ADMINISTRA

egría popular se desbordó en la Plaza de la Constitución

ENAJE DE UN RANO DEL 79 SEÑORA ROSA

a S. E. aceptar esta ofrenda de los vetera- 79 como un homenaje osa y a vuestra persona tro feliz viaje, que re- en beneficio de nues- ia", fueron los emocio- nceptos que vertió ayer tercio del 79, sargento is Galvan Guerra, al trega al Excmo. señor Videla de un hermoso de flores.

e del Estado agradeció do las palabras del ve- lo abrazó efusivamen- tras un grupo de cinco tercios le aplaudía ca- nte.

VISTAS DEL RO Sr. PALMA

inistro de Tierras y Co- n, señor Ignacio Pal- ció ayer con el Subse- de Tierras, señor Luis y el Director del De- to de Bienes Nacionales, tados del reciente viaje ra el señor Palma a las s de Aysen y Magalla-

mo, el Ministro de Tie- Colonización recibió al Tomás Reyes Vicuña, conversó sobre proble- Ministerio a su cargo.

HE FORMULADO CA CONTRA SR. , DIJO RUIZ B.

ingun momento he for- críticas en contra del de Hacienda, señor os declaró ayer el Mi- e Economía y Comercio, uiz Bourgeois, agregando has informaciones care- fundamento, y que su ación en el debate en el e tuvo lugar el miérco- do, se limitó a dar cuen- as materias tratadas en o Consejo de Gabinete, de carácter económico, ual, y así lo expresé en se pudo advertir la más paridad de criterios en- Vicepresidente de la Re- y todos los Ministros de

nistro señor Ruiz nos in- xclusivamente, que había do en el CEN un voto, ual solicita la inclusión istro y Subsecretario de a, señores Vial y Gumu- pectivamente, para que en en los debates eco- que se desarrollen den- CEN y el Comité Re- or de los Partidos de o. "Esta proposición — dicho Secretario de Es- tué favorablemente aco- el presidente del Par- nservador, señor Irarrá-

AJE AL PRECURSOR ISCO DE MIRANDA BARROS ARANA

las 18 horas el Insti- andista celebrará su se- inería en el Internado Arana, y ella estará de- rendir un homenaje al r.

aula magna del estable- algunos miembros de directiva del Instituto ta darán cortas confe- sobre el ilustre america- los alumnos de cursos es.

CONFERENCIAS

ERNESTO MONTENE- Hoy, a las 18.45 horas, niversidad de Chile, di- obre Mark Twain.

COMEDES GUZMAN.— entro Cultural "Pedro Cerda", Vivaceta 2403, una charla sobre "Invi- la lectura".

LIO MONCADA.— Lle- breve a Santiago y dic- serie de conferencias s.

EL PUEBLO EN LA MONEDA.— No sólo fueron los diplomáticos y los altos funcionarios los que concurrieron ayer a la Moneda a saludar al Excmo. señor Gabriel González. También tuvo acceso el pueblo. Aquí aparece S. E., sonriente, recibiendo las felicitaciones por su viaje que le da el modesto comerciante de Renca señor José Busques, que vino a Santiago especialmente para vivar a su Presidente.

EL CUERPO DIPLOMATICO EN LA MONEDA.— Los jefes de todas las misiones diplomáticas acreditadas ante la Moneda, concurrieron ayer al palacio para saludar al Excmo. señor Gabriel González. Aquí aparece S. E. recibiendo el saludo del Embajador de Francia, Excmo. señor Hervé Grandin de L'Eprevier, y de otro distinguido representante extranjero.

Amenizada por Orfeón de Carabineros, hubo competencia de cuecas

Santiago vivió una tarde de fiesta popular cuando el pueblo se volcó en las calles para aplaudir a S. E. el Presidente de la República, demostrando así que la ciudadanía ha sabido comprender y aquilatar en su verdadero valor el significado y la trascendencia del viaje realizado por el Jefe de la Nación a la gran democracia norteamericana.

A lo largo de todo el trayecto, un público nervioso, que se apretaba más y más para aproximarse al coche en que viajaba el Excmo. señor González Videla, le prodigó manifestaciones de adhesión y simpatía. En la Plaza Ercilla el grito de "ahí viene", que partió de miles de gargantas, electrizó a la multitud, destacándose un grupo de huasos de Quilicura, que habían dejado sus caballos en el Parque, se enfrentó al automóvil con el ánimo de ofrecerle, en un cacho, el típico brindis de nuestros campos, con baya y deliciosa chicha, pero el entusiasmo de la masa malogró su propósito, al formar una barrera en torno al coche presidencial.

Los "huasos", que eran cuatro, se limitaron, entonces, a vivar al Presidente, al mismo tiempo que levantaban el "cacho" que estaba rodeado de una cinta tricolor. "Nos chingamos", dijo Enrique Aste, el único de los entusiastas muchachos a quien pudimos entrevistar en medio de la confusión que se produjo ante el empuje del público.

En Dieciocho con Alameda, donde una gigantesca bandera chilena había sido izada en una casa particular, en la acera sur, el automóvil YB-147, que ostentaba el clásico chuncho de la "U" en el parabrisas, se puso, espontáneamente a disposición del pueblo, para que éste, por la radio, se impusiera de las alternativas de la llegada de S. E. y estuviera atento a su paso hacia el centro de la ciudad, que esperaban ansiosamente. El coche desapareció materialmente de la vista cuando un verdadero enjambre humano formado por hombres, mujeres y niños, que escuchaban atentamente al locutor instalado en Los Cerrillos, lo rodeó.

Al anunciar que "en estos instantes abandonan el aeropuerto S. E. y comitiva", el público corrió a tomar posiciones, detrás de los cordones que Carabineros tendía en esos momentos, pero que se hicieron impotentes para contener el inmenso gentío que se apretujaba en los momentos en que se hacía presente el negro coche que conducía al Jefe del Estado.

"Yo he felicitado a catorce Presidentes", expresó la señora Eduvigea Carmona viuda de Pereira, simpática viejecita a quien ayudamos a atravesar la Alameda. Agregó que le dió la mano al señor González Videla en La Serena, cuando era candidato, y que entonces le deseó "un éxito completo en su Gobierno, lo que —dijo— ahora se confirma".

Al estilo norteamericano, de numerosos edificios de Blanco Encalada, Ejército, Alameda, Teatinos y Moneda, cayó una tupida lluvia de papel picado, en homenaje y expresión de bienvenida, al Presidente.

FIESTA POPULAR EN LA PLAZA DE LA CONSTITUCION

Instantes después que terminó el discurso que S. E. el Presidente de la República pronunciara desde los balcones de la Moneda, el público que llenaba la Plaza de la Constitución, rodeó al Orfeón de Carabineros, que junto al monumento de Portales ejecutaba aires populares.

Anochecía cuando empezaron a pedir con insistencia numerosos asistentes, que se tocara cuecas. De inmediato accedió el Director del conjunto, iniciándose desde ese momento una entusiasta competencia de parejas por interpretar en forma más fiel el popular baile.

José Cerda y Pastora Vega, lanzaron un desafío que fué recogido por Jacobo Guzmán y Adriana Muñoz, realizándose un original certamen, mientras el Orfeón rompía el aire con la cueca "Las 4 esquinas". El fallo lo dió el público, al abrazar a ambas parejas cuando jadeantes finalizaron el baile. A continuación, Pedro Arce y Eliana González, demostraron también, que eran maestros en el arte de "punta y taco".

El Orfeón ejecutó, en seguida, "Granada" y otras piezas del repertorio español, que recibió la concurrencia con calurosos aplausos, en medio de vivas a S. E.

BAILAN LA CUECA EN HONOR DE S. E.—El entusiasmo del pueblo con motivo de la llegada del Primer Mandatario se desbordó en la Plaza de la Constitución, donde el Orfeón de Carabineros amenizó la más espontánea y original fiesta criolla de los últimos tiempos. Cuecas y "raspas" hicieron resonar la calzada de cemento, en diferentes lugares de la Plaza. En el grabado, dos parejas que se distinguieron por su maestría para interpretar el típico baile, brindan una auténtica cueca al numeroso público que llenaba el cuadrilátero, frente a la Moneda.

GRANDIOSA Y...

DE LA PRIMERA PAG.)

una nueva demostración, elocuente y rotunda, de que el pueblo está junto a él y comprende y agradece sus afanes por el bien del país.

LA LLEGADA A LOS CERRILLOS

El Vicepresidente de la República, Excmo. señor Pedro Enrique Alfonso, todos los Ministros de Estado, los Subsecretarios, los Comandantes en Jefe del Ejército, la Armada y la Fuerza Aérea, el Director General de Carabineros y todas los más altos jefes de las cuatro instituciones, el presidente de la Cámara de Diputados, doctor don Raúl Brañes; el Cardenal Arzobispo de Santiago, monseñor José María Caro; el Intendente, don José Santos Salas; el Alcalde, don Mario Valdés Morandé; el ex Vicepresidente de la República don Juan Antonio Iribarren; los ex Ministros señores Alberto Baltra, Fernando Claro y Fidel Estay; el presidente del Partido Radical, senador don Eleodoro Enrique Guzmán; el presidente de la Cruz Roja Chilena, general don Guillermo Novoa; los Alcaldes de Valparaíso y Viña del Mar, el presidente del Consejo de LA NACION, don Bolívar Aparicio; el presidente de la Caja de Ahorros, don Luis Mandujano; el presidente del Banco Central, don Manuel Trucco Franzani; los Embajadores, del Perú, don Carlos Miró Quesada, y del Brasil, don Augusto Barbosa Carneiro; el Secretario de Informaciones Públicas de las Naciones Unidas, don Benjamín Cohen; el Embajador en Centro América, don Rodrigo González; numerosas damas, altos funcionarios públicos y periodistas, se encontraban en el puerto aéreo desde mucho antes de la llegada del avión en que viajaba el Presidente.

Eran exactamente las 15.48 horas cuando el hermoso Constellation aterrizó en medio de los aplausos de la numerosa concurrencia. El primero en aparecer en la puerta del avión fué el Excelentísimo señor Gabriel González, siguiéndole su señora esposa; el Subsecretario de Relaciones Exteriores, D. Manuel Trucco; la señora de Walker, el Canciller don Horacio Walker; don Alfonso Campos, señora Silvia González de Cappos y los Edecanes de S. E., coronel don Santiago Robles y comandante don Eduardo Middleton.

El Regimiento de Artillería Antiaérea, al mando de su Comandante don Alfredo Fernández, rindió de inmediato los honores militares, iniciando su banda los acordes del Himno Nacional. Fueron esos momentos de intensa emoción. Todos los presentes se apretujaban por saludar a los ilustres viajeros y sólo se escuchaban palabras de afecto y de bienvenida. El orden protocolar se alteró en tal forma que el Presidente y el Vicepresidente sólo lograron abrazarse cuando ya hacía bastante rato que S. E. había bajado del avión.

HACIA SANTIAGO

Ambos mandatarios, el Canciller Walker y el Edecán, Coronel Robles, ocuparon el primer automóvil que encabezó la caravana. En el segundo automóvil iban la señora Rosa Markmann de González Videla y sus familiares.

El trayecto se hizo por las calles Beauchef, Blanco Encalada, Dieciocho, Alameda y Morandé hasta frente al palacio de la Moneda.

MANIFESTACIONES POPULARES

A lo largo de todo el recorrido, especialmente en las cercanías del Parque Cousiño, miles de personas, de toda condición, esperaban al Presidente, y aplaudieron su paso en forma extraordinariamente cariñosa.

EN LA MONEDA

En información aparte reseñamos ampliamente la grandiosa manifestación popular que se realizó frente a la Moneda donde el pueblo pasó por sobre los cordones policiales para vivar al Presidente y escuchar de cerca su discurso. En esa oportunidad, también hablaron el Canciller, don Horacio Walker, y a pedido insistente de la multitud la señora Rosa M. de González Videla, que fué ovacionada con extraordinario cariño.

EL DESFILE DE LAS TROPAS

La presentación de las tropas de Ejército y la Marina, al mando del General don Santiago Danús Peña, fué magnífica, según informamos en párrafo aparte.

EL CUERPO DIPLOMATICO

Terminada la manifestación pública, S. E. recibió, en el salón rojo de la presidencia, a los jefes de misiones diplomáticas acreditadas ante la Moneda, todos los cuales lo cumplimentaron cordialmente por su feliz regreso después de un viaje de tanta resonancia internacional.

También saludaron al Excmo. señor Gabriel González, el Presidente del Senado don Arturo Alessandri Palma; el directorio del Rotary Club, presidido por don Humberto Aguirre Doolan; la directiva de la Sociedad Nacional de Agricultura, encabezada por don Máximo Valdés Fontecilla; el Superintendente del Cuerpo de Bomberos, doctor don Guillermo Morales Beltramí; el presidente interino del Consejo de LA NACION, don Bolívar Aparicio; el Gerente, don Antonio Ferreira Medina, y el Director subrogante don Guillermo Eduardo Feliu; el presidente de la Asamblea Radical, don Alberto Serrano Pellé; dirigentes de numerosas instituciones de diverso carácter, altos funcionarios públicos, amigos y periodistas.

ENTREVISTA DE PRENSA

El último acto oficial del día lo realizó S. E. en su gabinete de trabajo. Fué una extensa y cordial entrevista a la prensa de Santiago, de la que damos aparte una completa versión.

REASUME EL LUNES

El Excmo. señor Gabriel González se tomará un breve descanso y el próximo lunes reasumirá sus altas funciones, haciéndole entrega del Mando Supremo de la nación el Excmo. señor Pedro Enrique Alfonso, quien a su vez reasumirá el Ministerio del Interior, donde ha sido subrogado por el doctor don Jerónimo Méndez.

El Canciller don Horacio Walker es posible que también reasuma el lunes sus funciones.

LOS POBLADORES SALUDARON A LA ESPOSA DE S. E.

Las gentes humildes, los desheredados de la fortuna vibraron ayer con el regreso del Presidente de la República y de su esposa, ardiente defensora de las clases menesterosas. Un ejemplo del júbilo fué la gran manifestación popular de la Plaza de la Constitución, donde se reunieron más de 30 mil personas, representantes de diversas poblaciones obreras. José López, de la Población de Emergencia "Gabriel González Videla" hizo llegar hasta la señora Rosa Markmann de González Videla, el siguiente mensaje:

"Bienvenida seáis a nuestros corazones, cuyas fibras más sensibles, regocijadas de emoción, os brindan el más humilde, el más cálido homenaje de reconocimiento y de esperanza.

Son los desheredados de la fortuna los que acuden a saludaros, los que ven en vos y en vuestra obra el término de la larga agonía de ser parias de una sociedad culta y civilizada.

Son sus rostros, plenos de angustias y lágrimas, los que esta vez os entregan su más cálida sonrisa. Son hombres, mujeres y niños que agitan sus anhelos en bien de su propio derecho a la vida, que lanzan al aire en esta Patria el grito sincero: "Amparadnos, señora Mitty!".

Sois, señora, la depositaria de nuestras penas y esperanzas. Tenemos fe en vuestra obra patriótica que beneficiará a tantos miles de seres que se debaten entre el lodo, las enfermedades, la angustia.

Vos nos comprendéis, señora, porque en vos late el noble y generoso corazón de la mujer chilena. Porque en él se anida el cariño de esposa y de madre; con ese cariño, despejadnos el sendero azaroso de nuestras miserias e indicadnos el camino despejado que nos conducirá al hogar propio, siempre iluminado por vuestra brillante alma de mujer y la noble actitud de madre de los humildes".

SERA CONDECORADO HOY POR S. E. EL EDECAN DE TRUMAN

S. E. el Presidente de la República recibirá hoy, en audiencia especial, al Edecán de Mr. Harry Truman, brigadier general señor Clayton C. Jerome, que lo acompaña en su viaje de regreso, y le otorgará la más alta condecoración chilena. El Primer Mandatario lo despedirá, asimismo, con una comida.

Anoche, el Comandante en Jefe de la Armada, almirante señor Carlos Torres Hevia, festejó, en los comedores del Hotel Carrera, al distinguido jefe militar norteamericano, manifestación a la cual concurrieron altos jefes de nuestras Fuerzas Armadas y personeros del Gobierno.

El brigadier Jerome regresa el sábado a su patria.

MISION CHILENA SE DIRIGE A ARGENTINA

En el curso de la próxima semana se dirigirá a Buenos Aires una delegación chilena, que no lleva representación oficial del Gobierno, y que durante su estada en Argentina estudiará las posibilidades de aumentar el intercambio comercial entre ambas naciones.

Esta misión, que será recibida hoy por el Ministro de Economía y Comercio, señor Julio Ruiz, está integrada por los señores Manuel Casanueva, Jaime Valdés Maldeville, Flavián Levine y Fernando Mardones.

HOY SE REINICIAN GESTIONES EN EL CONFLICTO DE CHUQUI

Las conversaciones tendientes a solucionar el conflicto planteado por los obreros del Mineral de Chuquicamata, serán reanudadas hoy en la Subsecretaría del Trabajo.

Dichas conversaciones permanecieron en statu quo en espera del resultado que obtuviera el Presidente de la República en sus gestiones ante los representantes de las empresas cupríferas de Estados Unidos para solucionar definitivamente este conflicto.

CLARACION DEL COLEGIO ARQUITECTOS DE CHILE

CONSTRUCCION DE LA ESCUELA DE MEDICINA

texto de una carta pu- por el arquitecto don de la Cruz, manifes- propio sentir sobre la ión de la Nueva Escue- dicina, don Héctor Mar- consejero del Colegio tectos de Chile, desen- se de la forma serena el resto del Consejo a razonable solución a lema, ha publicado una osición en que por mez- encionadamente los de- la Universidad, las as- de los arquitectos co- la ley, el reglamento de y aún los trabajos eje- in concurso público por distinguidos colegas an- ués de la promulgación 7.211, puede formar en esté al tanto de las co- errada opinión sobre lo hasta la fecha; sola- r esta consideración el General del Colegio de s se ve obligado a re- blicamente a la expo- señor Mardones. En gar, es necesario dejar o, que en nuestras no hubo detractores versidad: nadie desco- erecho de dicha insti- proceder como lo ha indi- conveniencia. Ahora a la significación ar- a y social del edificio de la nueva Escuela de Medicina, fué lógica la general aspiración de que la Universidad recurriera a una amplia consulta de todos los arquitectos colegiados y así obtener la contribución de la experiencia de un mayor número de proyectistas.

Por lo demás, la iniciativa de este debate no radica en la intervención de un determinado arquitecto, como el señor Mardones deja establecido, sino en la proposición que el Colegio hiciera en mayo de 1949, al Honorable Consejo Universitario, solicitando en forma fundamentada un amplio concurso. Radica también esta iniciativa en la nota enviada por el presidente del Colegio a don Héctor Mardones R., pidiendo su apoyo a lo solicitado en su carácter de Consejero del Colegio de Arquitectos y miembro del H. Consejo Universitario. Una oportuna respuesta del señor Mardones basada en la doctrina de que un concurso es un contrato "bilateral, oneroso, real y perfecto", que hoy solamente explica, habría permitido en aquel entonces, la intervención del Colegio en la reglamentación, (como lo ha hecho en numerosos casos) del concurso deseado por la Universidad. La oposición del propio señor Mardones a que se cumplieran los deseos de las autoridades universitarias de enviar las bases al Colegio y darle representación en el jurado, son el origen del desconcierto actual. Esta desconsideración del señor Mardones para con el Colegio de Arquitectos en el seno de la Universidad, unido a sus reiteradas campañas, hechas en su apoyo, para que producido un desacuerdo en las conversaciones actuales entre el Colegio y la Universidad, esta "reconsidere su resolución anterior, de llamar a concurso y adopte el acuerdo de encomendar la planificación de la Escuela de Medicina a una Oficina Técnica propia dependiente de la Escuela de Arquitectura", indica la verdadera posición del Sr. Mardones, aclara muchos hechos incomprensibles y merece por los procedimientos empleados, la más seria reprobación del Consejo General del Colegio de Arquitectos.

El Colegio ya ha manifestado a la Universidad sus claras aspiraciones, y no escatimará su colaboración más desinteresada para obtener la mejor solución arquitectónica al problema de la Escuela de Medicina.

EL CONSEJO GENERAL DEL COLEGIO DE ARQUITECTOS

Santiago, mayo 4 de 1950.

ENTREGA DE TE A COOPERATIVAS

El Comisariato Departamental, nos pide informar que a fines de la próxima semana se comenzará a racionar té a las cooperativas, por haberse retrasado la entrega de las partidas respectivas por los distribuidores.

CHILE COMPRARA TRACTORES A UNA FIRMA FRANCESA

La firma MAP de Francia ha concedido a la Corporación de Fomento de la Producción un crédito de 300 millones de francos, que podrá ser ampliado para la compra de tractores. Estos elementos son técnicamente iguales a la fabricación norteamericana, más baratos y trabajan con una economía de un 30 por ciento de combustibles respecto de aquéllos.

Las negociaciones del caso fueron finiquitadas en Buenos Aires, por el gerente de la CORFO, señor Javier Olea. En la semana próxima llegarán a Chile los dos primeros tractores enviados como muestra a la Corporación de Fomento.

Sensacional!

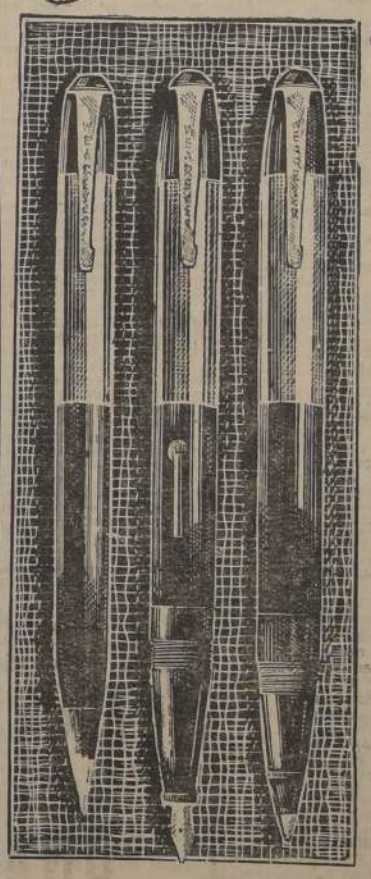

"WEAREVER"

presenta su magnífico Juego de

3 PIEZAS

a precio de propaganda

$345.

SE COMPONE DE:

★ Pluma Fuente de Pluma escondida de oro enchapado

★ Pluma Atómica Pasta

★ Lapicero automático

Las tres piezas con tapas enchapadas de oro, en elegante estuche, colores marrón, azul y negro.

ENVIOS A PROVINCIAS CONTRA REEMBOLSO.

CASA FIONA

UNION CENTRAL 1063 (Costado T METRO)

Comisión aprobó en general reajuste de los EE. Públicos

En la próxima semana se discutirá el proyecto en particular

Otras Comisiones

Se reunió ayer de 10 a 12.30 horas, la Comisión de Hacienda de la Cámara de Diputados, para continuar tratando el proyecto de mejoramiento económico de la Administración Civil del Estado.

Después de un detenido debate, se procedió a votar en general el proyecto, resultando aprobado por seis votos contra cinco. Votaron a favor, los señores: Mellas, Chiorrini, Bossay, Cárdenas, Labbé y el Presidente, y en contra los señores: Pablo Aldunate, Enrique Campos M., Camilo Prieto Mario Tagle y Osvaldo García Burr.

La Comisión resolvió efectuar sesiones especiales hoy viernes de 10 a 12 y de 18 a 21 horas, y el próximo lunes de 15 a 19 horas, para tratar en particular y despachar este proyecto.

Por acuerdo de la Comisión, fueron suspendidas las sesiones citadas de 15 a 16.30 y de 17 a 19.30 horas de ayer, y en su reemplazo se efectuó una de 19 a 21.30 horas, para tratar el proyecto que financia el Departamento de Periodistas y Fotograbadores de la Caja de EE PP. y PP.

Esta sesión estuvo concretada a discutir en general el financiamiento definitivo de este Departamento, estudio que quedó bastante avanzado.

OTRAS COMISIONES

La Comisión de Gobierno de la Cámara sesionó a las 18 horas presidida por don Arturo Gardeweg, para preocuparse del proyecto de mejoramiento de rentas de empleados y obreros municipales del país.

En esta sesión hubo acuerdo para fijar el monto de la gratificación en un mes de sueldo para los empleados, y para los obreros una igual al monto de su jornal mensual.

El diputado señor Rioualme formuló indicación para fijar la asignación familiar en $ 500 mensuales para obreros y empleados y el señor Huerta propuso fijarla en $ 240. Este punto será resuelto con el resto del proyecto en una sesión especial que se verificará el próximo martes a las 11 horas.

La Comisión de Defensa Nacional de la Cámara celebró sesión a las 11 horas de ayer, bajo la presidencia de don Humberto Yáñez con asistencia, además, del Ministro de Defensa general don Guillermo Barrios Tirado y del subsecretario de guerra coronel don Guillermo López L.

Se continuó la discusión particular del proyecto que mejora las rentas del personal de las FF. AA. Se aprobó una indicación que aumenta los sueldos de los alféreces y guardamarinas a $ 36.000 anuales; el resto de las rentas fueron estudiadas de conformidad con el proyecto.

Bajo la presidencia de don Francisco Palma, con asistencia del Ministro de Salubridad doctor Mardones Restat y del Director de Previsión Social don Julio Bustos se reunió la Comisión de Trabajo y Legislación Social de la Cámara, para considerar el proyecto que establece nuevas orientaciones en las instituciones de previsión.

Al debatirse el artículo 1.o, que determina los fines exclusivos a que deben destinarse los ingresos de las Cajas, el Ministro señor Mardones pidió la clausura del debate, lo que fué sometido a votación y en la cual se produjo empate. Repetida la votación nuevamente se produjo empate. De conformidad con el reglamento esta materia quedó pendiente para la próxima sesión, y el producirse otro empate quedará desestimada la petición de clausura.

PROYECTO ECONOMICO COMENZO A DISCUTIRSE EN PARTICULAR AYER

La Comisión de Hacienda de la Cámara de Diputados, en su sesión celebrada ayer, de 18.30 a 21 horas, empezó a discutir en particular el artículo primero del proyecto de aumento de sueldos a los empleados públicos. El debate quedó pendiente.

Se acordó pedir al Ministro de Hacienda, don Carlos A. Vial, que envíe una nómina de los servicios fiscales cuyo personal beneficiará el aumento del 22.6 por ciento, con el objeto de evitar posteriores malas interpretaciones.

Esta comisión tendrá hoy dos sesiones especiales, de 10 a 12 y de 18 a 21 horas.

EL CEN RADICAL NO SESIONO AYER

Por falta de quórum no sesionó ayer el Consejo Ejecutivo Nacional del Partido Radical, que había sido convocado extraordinariamente para continuar el debate iniciado en la sesión de anteayer sobre problemas económico-financieros.

Es probable que el problema siga siendo debatido en la sesión ordinaria del lunes próximo.

DECLARACION OFICIAL

Ante una información dada por algunos diarios, en el sentido de que en el CEN se habría planteado una seria divergencia frente a la posición del Ministro de Hacienda, don Carlos Vial, el presidente del Partido, senador don Eleodoro Enrique Guzmán, entregó ayer el siguiente desmentido:

"En el diario "La hora", de hoy, aparece una información sobre lo tratado en sesión de ayer por el Consejo Ejecutivo Nacional del Partido Radical, absolutamente reñida con la verdad, y que esta directiva se ve en la necesidad de desmentir de la manera más terminante.

En dicha sesión se consideró la exposición del señor Maira sobre el problema económico y financiero del momento; pero sin que en ningún instante se aludiera al señor Carlos Vial, Ministro de Hacienda, en la forma referida por el diario "La hora", ni mucho menos que se manifestaran opiniones en el sentido de solicitar a su partido la renuncia de su cargo.

La versión oficial de lo ocurrido ayer en la sesión de la directiva radical, es la que se publica en el diario LA NACION de hoy, y que dice lo siguiente:

"El diputado don Fernando Maira planteó un debate sobre problemas económicos y financieros del momento, en el cual participaron los señores Aristóteles Berlendis, Pedro Castelblanco, Isidoro Muñoz, Eleodoro Enrique Guzmán, el Ministro de Economía, don Julio Ruiz, y don Juvenal Hernández. El debate quedó pendiente, acordándose celebrar una sesión extraordinaria hoy a las 9.30 horas, a la que serán invitados especialmente los senadores y diputados.

Lo transcrito es la parte pertinente del debate económico-financiero.

Santiago, 4 de mayo de 1950.— (Fdo.): **Eleodoro Enrique Guzmán**, presidente del CEN, del Partido Radical.— (Fdo.): **Gustavo Olivares F.**, Secretario General".

DON ALBERTO SERRANO P.

DON ALBERTO SERRANO ASUMIO PRESIDENCIA DE ASAMBLEA RADICAL

A las 20 horas de ayer se constituyó la nueva directiva de la Asamblea Radical "Pedro Aguirre Cerda", de la Primera Comuna de Santiago, en una reunión que congregó a no menos de 300 asambleístas y en la que el nuevo presidente, don Alberto Serrano Pellé hizo una relación del programa de trabajo que desarrollará.

La señorita Josefina Soto hizo entrega de la presidencia de la Asamblea, que dirigió "con singular acierto, delicadeza de sentimiento y espíritu de sacrificio", según la expresión del señor Serrano y de varios asambleístas que destacaron su labor.

Antes de esbozar su programa, el señor Serrano dió cuenta del fallecimiento del antiguo asambleísta don Juan Sepúlveda San Martín, en cuya memoria se guardó un minuto de silencio, y dijo, además, que acompañado de otros dirigentes del radicalismo, había ido a presentar sus saludos a S. E. el Presidente de la República, a poco de haber llegado a la Moneda.

Al señalar el señor Serrano que "es hora de luchar por la recuperación de la doctrina radical", propuso que, además de las existentes, se designe una Comisión de Moral Pública, a la que se encargaría el estudio de todo asunto que diga relación con concesiones, propuestas y adquisiciones que dan motivo a escándalos en los que, posteriormente, se envuelve a la colectividad radical. Dijo que tratará de restablecer la rectitud dentro de la Asamblea y que propenderá a mantener una estrecha vigilancia hasta esclarecer totalmente el problema de la venta de bienes del partido, que tiene sin domicilio a la colectividad. En el análisis de la situación económica general, dijo que el problema de los gremios, es problema de clase media y, por lo tanto, del Partido Radical. "Por eso, dijo, debemos estar dispuestos a atender a las aspiraciones económicas de todos los sectores sin fortuna" Puntualizó que "la mayoría de la Asamblea está contra el CEN porque no ha informado con exactitud a S. E. el Presidente de la República sobre el pensamiento de las bases del partido frente a los problemas nacionales". Señaló, finalmente, que luchará por "poner término a la división de los partidos de izquierda y que los propósitos más honestos inspirarán sus actos en el servicio del partido".

Habló por último, el presidente del Consejo Provincial Radical, don Luis Brucher Encina, quien saludó a la mesa directiva, comprometiéndose a colaborar para que el programa del señor Serrano sea realizado.

QUEDO CONSTITUIDO UN COMITE PRO CANDIDATURA DE DON LUIS A. CUEVAS

Numerosos electores de las provincias de Tarapacá y Antofagasta, residentes en la capital, y amigos personales del candidato a senador por esa zona, señor Luis Alberto Cuevas, resolvieron constituir un comité destinado a agrupar todas las adhesiones y simpatías a esta candidatura, a fin de lograr un triunfo más determinante y decisivo en esta campaña.

Este comité funciona, diariamente en Bandera 140.K, tercer piso, y nos ha encargado invitar a todos los adherentes y simpatizantes de Santiago, como asimismo a los contemporáneos del señor Cuevas, a las reuniones que, en forma permanente, se están realizando allí.

Próximamente informaremos a nuestros lectores acerca de la forma en que ha quedado organizado este comité, y respecto del programa de trabajos que ha elaborado, en persecución del mejor éxito de su candidato.

COMISIONES DEL SENADO CITADAS

El lunes próximo de 15 a 17 horas se reunirá la Comisión de Constitución, Legislación y Justicia del Senado para oír el último alegato de don Héctor Muñoz Ayling, Director del Servicio Social del Trabajo, quien se está defendiendo ante ese organismo de los cargos que se le han formulado.

El martes se reunirá bajo la presidencia del Dr. Isauro Torres, la Comisión de Trabajo de esta rama legislativa para continuar el estudio del proyecto sobre compatibilidad de la jubilación y el desahucio del personal de la Caja de la Marina Mercante.

FALANGISTAS PIDEN QUE NO SE RETIRE CANDIDATURA TOMIC

La Junta Provincial de la Falange Nacional, del Primer Distrito de Santiago, adoptó en su última sesión los siguientes acuerdos en relación con la candidatura a senador por Tarapacá y Antofagasta, del ex diputado don Radomiro Tomic:

"Ratificar con firmeza sus anteriores acuerdos en orden a pedir y recomendar al Consejo Nacional el mantenimiento, sin vacilaciones, de la candidatura a senador de Radomiro Tomic, "cualesquiera sean las consecuencias" de esta actitud, según acuerdo de la última Junta Nacional;

"Declarar que éste es el anhelo ferviente y decidido de los falangistas del Primer Distrito de Santiago, quienes, como seguramente lo quieren todos los falangistas del país, no desean ver disminuido el prestigio del partido en esta materia".

PRETENDEN UNION CONTRA CANDIDATOS DE PARTIDO RADICAL

En los sectores políticos se comentan con vivo interés las gestiones que se realizan entre dirigentes políticos con el objeto de organizar un bloque electoral de todos los partidos contra los candidatos radicales que han sido proclamados en el norte y sur del país para las elecciones senatoriales del 28 del presente mes.

En esta gestión participan socialistas populares, falangistas y todos los partidos que combaten a los candidatos radicales, y al efecto se estaría gestando un acuerdo en principio con liberales y conservadores tradicionalistas en el sentido de retirar las candidaturas de los señores Tomic (falangista) y de Castro (liberal) en el norte con el objeto de que estas fuerzas apoyaran al candidato de la IDECH, don Roberto Wachholtz, quien iría como único candidato a senador por Tarapacá y Antofagasta, en contra del radical, señor Luis A. Cuevas.

Por lo que se refiere a la senatoría de Ñuble, Concepción y Arauco, el candidato liberal, don Arturo Matte Larraín contaría con el apoyo de esos partidos en contra del candidato radical por el sur.

Un candidato falangista iría a la diputación por Antofagasta en la vacante de don Carlos Souper Maturana.

JUVENTUD LIBERAL INAUGURA MAÑANA SU 6.ª CONVENCION

En el Salón de Honor del Congreso Nacional se iniciará mañana, a las 11.30 horas, la sexta Convención Nacional de la Juventud Liberal, a la que concurrirán alrededor de 400 delegados de todo el país.

En la sesión inaugural hablarán don Jaime Silva, presidente nacional de este movimiento juvenil; el senador don Ladislao Errázuriz Pereira, presidente del partido; el diputado don Enrique Campos Menéndez y delegados del norte, centro y sur.

En la secretaría general, ubicada en Compañía 1357, atiende diariamente la comisión calificadora de poderes para los efectos de la inscripción de convencionales y demás consultas.

Los convencionales serán festejados hoy día en el Club de Septiembre.

CITACIONES POLITICAS

ASAMBLEA RADICAL DE QUINTA NORMAL.— Cita a sesión extraordinaria de directorio, en el local de José J. Pérez 4733, para hoy a las 21 horas.

ASAMBLEA LIBERAL DE QUINTA NORMAL. — El domingo, de 9 a 15 horas, se recibirá la votación de los asambleístas para la elección del directorio de esta colectividad en el local de calle Santo Domingo 4455.

CENTRO FEMENINO RADICAL DE SEXTA COMUNA. — Cita a reunión para el sábado 6, a las 18 horas en su local de Recoleta 291, para elegir nuevo directorio.

ASAMBLEA RADICAL DE QUINTA COMUNA "CAÑADILLA".— Cita a sesión para hoy, a las 22 horas en el local de Avenida Independencia 1151 para poder presentación de listas de candidatos a la comisión electoral.

CONSEJO AGRUPACIONAL SANTIAGO DEL PARTIDO LIBERAL.— Se reunirá el jueves de la semana próxima, a las 18 horas, en Compañía 1357, para elegir mesa directiva.

TRADICIONALISTAS RECHAZAN EL PLAN ECONOMICO VIAL

La mesa directiva del Partido Conservador Tradicionalista entregó ayer a la prensa una extensa declaración acerca del proyecto de aumento de sueldos a los servidores públicos, en la que llega, entre otras, a las siguientes conclusiones:

"Que el proyecto no consulta medida alguna para detener el proceso de inflación y el alza constante del costo de la vida, que ha sido la obligada consecuencia de iguales proyectos aprobados en los últimos doce años.

"Que los empleados públicos tienen derecho a un aumento real y equitativo de sus remuneraciones que son actualmente insuficientes, pero las alzas que de hecho les otorga el proyecto sólo son nominales y para un corto espacio de tiempo, mientras no sean anuladas por nuevos aumentos del costo de la vida que el propio proyecto provocará inevitablemente al incrementar en forma considerable el poder comprador, sin aumentar en nada la producción.

"Que sufrirán estas mismas consecuencias del encarecimiento de la vida, y aun en mayor grado, los obreros y empleados particulares, cuyas remuneraciones han sido reajustadas anteriormente sobre la base de índices de aumento de costo de la vida ya sobrepasados. En otros términos, no existiendo un aumento de la producción lo que se da por leyes a unos, será a costa del sacrificio de los demás".

Termina la declaración expresando que "el Partido Conservador Tradicionalista estima que el actual proyecto y las medidas administrativas que complementan la política económica del Ministro de Hacienda, en la forma en que están concebidos, son inaceptables".

ASAMBLEA RADICAL DE SAN MIGUEL TIENE NUEVA DIRECTIVA

De acuerdo con disposiciones reglamentarias, la Asamblea Radical de San Miguel procedió a elegir nueva directiva el domingo recién pasado. Obtuvo la más alta mayoría de sufragios la lista siguiente: presidente, señor Constantino Machiavello Varas; primer vice, Gustavo Olivares; segundo vice, señor Enrique Ahumada; secretaria, señorita Susana Silva; tesorero, señor Evaristo Valenzuela; secretarios de prensa, señor Gregorio González; sindical, señor José Quezada; comisiones, señor Manuel Hevia; propaganda, señor Rolando Jofré; bienestar, señor Juan Célis; relacionador, señor Romualdo Veas; femenina, señora Eva Flores de Flores. Tribunal de disciplina, señores Enrique Cortés, Ismael Morales, Fernando Hille, Emilio Santos Aybar y Julio Zamorano.

El nuevo directorio recién nombrado se hará cargo de sus funciones en la sesión ordinaria que celebrará la Asamblea el próximo domingo 8 del actual, a las 10 horas. En la misma sesión se tratarán importantes materias de interés partidista, por lo que se nos encarga recomendar la mayor asistencia y puntualidad en la hora.

JOVENES RADICALES DE ÑUÑOA TIENEN NUEVA DIRECTIVA

La Juventud Radical de Ñuñoa eligió recientemente la nueva mesa directiva para el período 1950-51, la que quedó integrada de la siguiente manera: presidente, don Werther Marcoleta V.; secretario general, don Gustavo Kovacevich L., y tesorero, don Mario Gutiérrez T. El tribunal de disciplina estará formado por los señores Orlando Urbina V., Guillermo Bruna y Alonso Arís. El señor Weldemar Soto fué elegido delegado ante el Consejo Provincial de Santiago de la Juventud Radical.

CONSERVADORES FESTEJARAN AL CANCILLER EL 14

El Partido Conservador ofrecerá el domingo 14 del presente a las 13 horas, en el Club "Fernández Concha", un banquete con el que se dará la bienvenida al Ministro de Relaciones Exteriores, don Horacio Walker Larrain, con motivo de su regreso al país, después de la exitosa visita a los Estados Unidos acompañando a S. E. el Presidente de la República. Hay entusiasmo entre los conservadores por concurrir a este banquete. Las adhesiones se reciben en la secretaría del partido, y en el casino del Club, Compañía 1263.

SOCIALISTAS DE CHILE DICEN QUE NO TIENEN COMPROMISO ELECTORAL

El Comité Central del Partido Socialista de Chile, al término de la reunión de anoche, entregó una declaración en la cual "protesta por no haberse cumplido aún la promesa de dar satisfacción a las aspiraciones económico-sociales de los gremios de empleados fiscales, semifiscales, municipales y otros servidores públicos, y solidariza con las peticiones de los empleados de la Beneficencia".

Finalmente, declara que "el partido no ha contraído ningún compromiso electoral ante los próximos comicios complementarios".

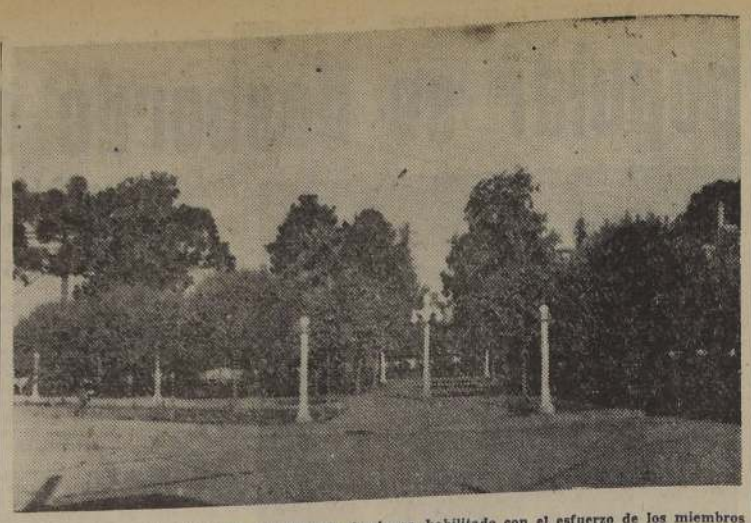

San Fernando cuenta ahora con un Asilo de Ancianos, habilitado con el esfuerzo de los miembros del Club de Leones de la ciudad que, de este modo, cristaliza uno de sus propósitos altruístas.

SOCIEDAD DE ADELANTO LOCAL DE "LO FRANCO" HA CUMPLIDO 13 AÑOS

QUINTA NORMAL, 4.— Con un banquete al que asistieron más de 80 comensales, celebró sus 13 años de existencia la Sociedad de Adelanto Local de la Población Lo Franco, institución que se halla reconocida por el Estado mediante Decreto Supremo N o 643, por el cual se le concedió Personalidad Jurídica el 13 de febrero de 1938, es decir, a pocos meses de su fundación. La manifestación, que transcurrió en un ambiente de alta confraternidad societaria, tuvo lugar en los comedores del Restaurant-Quinta "La Iquiqueña", de la calle Dr. José W. Tobias, habiendo podido notar entre los invitados de honor al señor Alcalde de Quinta Normal, don Alejandro Ruz Aguilera; a los miembros de la Comisión de Poblaciones de la Caja de Seguro Obligatorio, Consejeros señores Manuel Hormazábal y Alfredo Espinoza. Fueron también especialmente invitados el señor Julio Contreras Núñez, quien excusó su inasistencia, los miembros de pasadas Directivas de la Sociedad, representantes de la Prensa y éste Corresponsal.

Entre los oradores anotamos a los señores Belarmino González Olivares, Presidente de la institución, Alejandro Ruz Aguilera, Julio Zamorano Díaz, Manuel Hormazábal y Alfredo Espinoza, quienes abundaron en elogiosos conceptos para la obra de progreso local en que está empeñada desde su fundación esta Sociedad, como asimismo por haber sido el organismo que encauzó la antigua aspiración de los pobladores de Lo Franco, de pasar a ser propietarios de las casas que habitan, sentido y justo anhelo que se encuentra desde hace algún tiempo en pleno proceso, pues son muchas las propiedades que ya han sido transferidas en venta por la Caja de Seguro Obligatorio a sus ocupantes.

La Directiva de la Sociedad rindió un homenaje de gratitud a los órganos de prensa por la forma levantada y justiciera con que hacen resaltar ante la opinión pública la labor de adelanto urbanístico, social y cultural que desarrolla la institución, aludiéndose especialmente a los Corresponsales de LA NACION y "El Mercurio", en Quinta Normal. Se tributó también un voto de reconocimiento y afecto a dos de los últimos presidentes que ha tenido la Sociedad, señores José Palacios y Alfredo Ibáñez, por el excelente pie de progreso en que dejaron a la Sociedad al término de sus respectivos mandatos.— (IBAÑEZ VICENCIO, Corresponsal).

CAMBIO DE REGIMEN DE ASISTENCIA ESCOLAR SE SUGIERE EN CALETONES

CALETONES, 4. — El profesorado de este campamento ha solicitado de la Dirección del servicio se cambie el régimen de asistencia de las escuelas de esta localidad, en el sentido de igualar su funcionamiento con las escuelas del resto del país, por no justificarse el trabajo en verano y el receso en los meses de invierno.

Hacen ver los maestros que estas escuelas se desorganizan totalmente en verano, pues todos los empleados y obreros solicitan sus vacaciones en los meses de enero, febrero y marzo y se llevan los niños del campamento, produciéndose un acentuado ausentismo de alumnos en esa época del año. Por otro lado, los alumnos del 6.o año, que se licencian en junio, deben perder casi nueve meses para matricularse, en marzo, en otros colegios de continuación, fuera de Caletones. Ocurre, también, que un crecido número de alumnos se retira del colegio en febrero, es decir, en mitad del año escolar, para matricularse en liceos u otros establecimientos educacionales, sin tener su certificado de promoción.

Por estas razones, los sindicatos obreros y de empleados han pedido también a la Inspección Provincial el cambio de régimen de asistencia, por convenir a los intereses de los padres, de la escuela y, especialmente, del mayor rendimiento del trabajo de los alumnos.

Los profesores confían en que la Dirección General del Servicio resolverá favorablemente este cambio de funcionamiento para las dos escuelas de Caletones. — (THENNET, corresponsal.)

UN CLUB RAYUELERO DE SAN FERNANDO DESIGNO SU NUEVO DIRECTORIO

SAN FERNANDO, 4.— El domingo último el Club de Rayuela "Unión Fraternal", en asamblea general, eligió su nueva directiva por el período 1950-1951, la que quedó compuesta de la siguiente manera: presidente, don Ramón Morales M. (reelegido); vicepresidente, don Juan Poblete; secretario, don Rodolfo Meléndez; tesorero, don Armando Meléndez; directores, señores Domingo Moya y Francisco Vásquez; capitán, don Enrique Lizana; vicecapitán, don Floro Cornejo.

En la tarde, se efectuó, en el local de la Sociedad Mutualista "Unión Fraternal", unas once-comida, con motivo de la transmisión del mando a la nueva directiva de la rayuela, en cuyo acto se le hizo entrega de un hermoso diploma de honor y de una artística medalla, al socio y ex capitán de este club, don Salvador Meléndez, como un reconocimiento a la efectiva labor realizada en bien de la grandeza del Club de Rayuela "Unión Fraternal".— (SILVA, corresponsal).

D. Evaristo Reyes Cruz, reelegido presidente de la Asamblea Radical de San Fernando.

RADICALES DE SAN FERNANDO REELIGEN A SU PRESIDENTE

SAN FERNANDO, 4. — El miércoles último, la Asamblea Radical de San Fernando, y con la asistencia de la totalidad de sus militantes, eligió su nueva directiva por el período 1950-1951 la que quedó compuesta por las siguientes personas: presidente, don Evaristo Reyes Cruz (reelegido); vicepresidentes, don Manuel Martínez Gutiérrez y don Armando Barros Roldán; secretario de actas, don Manuel Villenas Valenzuela; secretario de citaciones, don Pedro Espina Trucios; secretario sindical, don Octavio Cádiz Rojas; secretaria de acción femenina, señora Ernestina Gaete de Fornés; tribunal de disciplina, señores Julio Bravo Manríquez, Luisa Bouchón de Maldonado, Humberto Tramón Constanzo, Italo Boetto Marrassé y Manuel Ferrier Moller.

Entrevistado el señor Reyes, con motivo de su reelección como presidente, nos manifestó: "Agradezco sinceramente la confianza que han depositado en mí los militantes de esta prestigiosa Asamblea Radical, al volverme a reelegir como su presidente y espero, con la cooperación de todos los componentes de la mesa directiva, hacer una labor eficiente de acuerdo con los anhelos y aspiraciones de los radicales de San Fernando, entre los que se destacan la organización sindical, gremial y la acción femenina, base principal de un futuro litonjero de nuestro partido".

"Dando cumplimiento a nuestro programa de acción, puedo anticiparles que en la próxima semana tendremos la visita de grandes y prestigiosos personeros del radicalismo de Chile, figurando entre ellos, don Juvenal Hernández, que, como ustedes saben, es uno de los más serios candidatos a la Presidencia de la República".— (SILVA, corresponsal).

35 AÑOS DE LABOR CUMPLIO DEPORTIVO VICTORIA NACIONAL

PUENTE ALTO, 4.— El Club Deportivo Victoria Nacional, el más antiguo de las instituciones deportivas de la localidad, celebró con especial brillo el 35.o aniversario de su fundación, el día 1.o de mayo. Al gran almuerzo ofrecido en la cancha de básquetbol, se vió prestigiado con la presencia de los señores Irarrázaval y Mesa, don Pablo Koler, señor J. Cancino B., presidente de la Asociación de Básquetbol local; presidente del Club, señor Fernando Curianic; vicepresidente, señor Javier Garreión; etc., y una centena de socios, acompañados de sus esposas y familiares.

Ofreció la manifestación, en sentidas frases, el presidente saliente, don Fernando Curianic, haciendo una historia breve de los principales hechos ocurridos en la vida del club, desde su fundación. Contestó el señor Garretón, vicepresidente en ejercicio, agradeciendo la delicada misión que le confiaran los socios al elegirlo. Pidió, como hasta la fecha, cooperación al deporte. Don Pablo Koler manifestó su profunda satisfacción al encontrarse dentro de la sede social de la institución decana del deporte, y prometió su más efectiva cooperación. Continuaron en el uso de la palabra, el presidente de la Asociación de Básquetbol, 2.o comandante del Regto. FF. CC. mayor Irarrázaval, y capitán señor Meza. Culminaron estos actos con un gran baile de gala, que se prolongó hasta avanzadas horas de la madrugada.— (CANCINO, corresponsal).

TRAGICAMENTE PERECIO EL COMERCIANTE DE LOS ANGELES SEÑOR A. FRITZ

LOS ANGELES, 3.— Don Arturo Fritz Fritz, de 30 años, domiciliado en San Carlos de Purén, intentaba tomar un caballo en un potrero próximo a su casa. Lo hizo con tan mala fortuna que el animal, juego de arrojarlo al suelo, lo coceó con tal violencia en el estómago, causándole una muerte instantánea. (REYES, Corresponsal).

CON UN ASILO DE ANCIANOS CUENTAN EN SAN FERNANDO

SAN FERNANDO, 4.— Entre los números con que el club de Leones de San Fernando celebró la recepción de su carta Constitutiva, se contaba una visita al local que se está habilitando para crear el Asilo de Ancianos, obra que viene a llenar una sentida necesidad de esa ciudad que ha podido realizarse gracias al entusiasmo de los socios de dicho Club que han encontrado amplia colaboración en la ciudad. En efecto, disponiendo de una valiosa propiedad donada por el filantropo señor Aguirre, se han hecho los trabajos necesarios que permitirán asilar a un número apreciable de necesitados a los cuales se les rodeará de las mayores comodidades propias de su estado quedando a cargo del establecimiento hermanas Carmelitas que han sido contratadas especialmente en Buenos Aires.

Esta magnífica obra será ampliada dentro de poco a una propiedad vecina que ha sido adquirida también por el señor Aguirre, y entregada al Club de Leones y la cual se destinará a la Sección Hombres.

Hasta el momento el Club de San Fernando ha invertido en la habilitación del local la suma de $ 180.000 y se preocupa en la actualidad de obtener los equipos necesarios para completarlo. Se espera poder inaugurar esta gran obra de alto sentido social en el próximo mes de junio. (El Corresponsal).

FESTIVAL DEL AHORRO ESCOLAR SE LLEVO A EFECTO EN CALETONES

CALETONES, 4.— El sábado 22 de abril se realizó en la Escuela Superior de Hombres de este campamento, el reparto de premios de ahorro escolar, otorgados por la Caja Nacional de Ahorros. Esta sencilla, pero significativa fiesta, fué prestigiada con la presencia del agente de la Caja, don Rodolfo Oliva M., quien, en sentida improvisación, exhortó a los alumnos a continuar la práctica del ahorro.

Recibieron premios en depósitos los siguientes educandos: Jorge Retamales R., Jorge Díaz Viana, Heriberto Villagrán, Luis Reyes N., Heriberto Vera C. y Manuel Jorquera L.

Por su parte, todos los profesores, encargados de inculcar en sus alumnos la virtud del ahorro, recibieron de la Caja un hermoso regalo, consistente en un portadocumentos.

La fiesta terminó con un reparto de golosinas, obsequio del comercio de Caletones. — (THENNET, corresponsal.)

Con buen resultado funciona en Constitución Escuela Industrial

CONSTITUCION, 4.— Con singular éxito se vienen desarrollando cursos nocturnos de la Escuela Anexa Industrial, de esta localidad. El establecimiento dispone de las siguientes especialidades: primer año de carpintería, segundos años de mecánica y mueblería. Además, cuenta con Dibujo y Tecnología, Matemáticas y Castellano.

PAVIMENTACION

Se han iniciado los trabajos de pavimentación de la calle O'Higgins, entre Prieto y Montt. Esta obra está a cargo del ingeniero constructor, señor Melión Jara Medina.

CAMPAÑA CONTRA ALASTRIN

Sigue con éxito desarrollándose la campaña antivariólica en este puerto, que está a cargo de los médicos señores Alvear y González. Actúan con toda eficacia la Cruz Roja, alumnos del Liceo, Inspector Sanitario, señor Iribarren; practicante de Carabineros, señor Madariaga; practicante del Seguro Obrero, señor Desiderio Jara. — (CARRASCO, corresponsal).

DON MANUEL SILVA FUE PROCLAMADO PRESIDENTE RADICAL DE LA SERENA

LA SERENA, 4.— Después de oír una interesante cuenta que dió el presidente de la Asamblea Radical "Gabriel González Videla", señor Joaquín Munizaga Iribarren, en sesión general de ayer, esa institución proclamó al nuevo presidente, señor Manuel Silva Briceño, destacado y antiguo radical, que tiene una vida al servicio del Partido Radical, tanto en La Serena como en otras ciudades.

Entre los aspectos más sobresalientes de la cuenta dada por el señor Munizaga Iribarren, podemos destacar: arreglo del local de la Asamblea; incorporación de más de 300 nuevos miembros del Partido; unificación con los ex radicales democráticos, que se reintegraron en su totalidad a las filas de la Asamblea; éxito en las campañas electorales de parlamentarios y regidores, donde obtuvo 4 de los nueve ediles; franco apoyo de la Asamblea a la política del Excmo. señor González Videla; apoyo decidido al Centro Radical Femenino; etc.

Actualmente, el señor Munizaga Iribarren, que es delegado de la provincia ante el CEN, se ha dirigido a la capital, donde ejercerá sus actividades. Su alejamiento ha sido profundamente sentido, dado el entusiasmo y alta eficiencia con que siempre atendió los más difíciles cargos directivos dentro de la Asamblea local.

Cuando el señor Munizaga terminó su brillante exposición, todos los asistentes, que pasaban de varios centenares, le tributaron una verdadera ovación, en prueba de reconocimiento a su dilatada labor en bien del Partido.— (REYBLANCO, corresponsal).

FESTIVAL ... SE HARA E... 6 EN PUE...

El sábado 6 se ... ciudad de Puerto ... Universitario, co... ta de sus miem... del Departamento ... Cultural de la ... Chile, a fin de ... tivales para estu... ros. A las 3.30 p. ... mentos actuarán ... grupos escolares ... centración de alu... versas Escuelas ... ofreciendo un ... canciones, especi... madas para ... después el coro ... y se invitará a ... cantos a los mis... currentes. A ... sará una selec... educativas, infor... jos animados de ... ral.

A las 6 P. M. ... actuarán en el ... to de la Manufa... y Cartones, ofre... ciones de canto ... mente adaptadas ... ros y sus familia... serán atendidos ... educacionales, ... jefatura de la ...

Don Humberto V... General de Inste... ria, realizó una ... ta inspectiva a ... Norte ...

EN JUAN ... FUNCIONA ... ESCUELA ...

LA SERENA, 4.— ... berto Vivanco Mera ... ral de Educación Pr... tó esta ciudad, e... rector y Subdirector ... Normal Superior ... señores Alejandro ... mingo Valenzuela, ... trabajos de la Com... cial del Profesorado ... quimbo, después de ... brillante su interve... portante torneo, ... nerse en el terreno ... cesidades de las Es... vicio. Visitó el ... brica de Cemento ... donde comenzará ... Escuela completa; la ... cino mineral de El ... Elqui, para inaugur... cuela que ha sido ... calidad de Perall... ña, y llegó hasta ... guitas, en donde se ... lente pie en que se ... cuela Granja que ... acierto el distingu... Luis Vásquez Barra...

En estas visitas ... de los Inspectores ... Inspector Provincial ... Primaria, don Tom... Rojas.— (CARLOS ... rresponsal).

LA COOPERAT... FRANCO SESIO...

QUINTA NORM... mañana en la noc... vocada la Junta ... cionistas de la Soc... tiva de Consumo ... Carrascal" Ltda. ... imponerse del Ba... ria Anual como ... elegir un nuevo m... sejo de Administ... plazo de un Con... acuerdo con el A... ficado) de los Bo... le corresponde ... dato al transcurr... gencia del actual ... tivo. En conform... señalado de los ... se rije la mencio... Cooperativa, el C... te deberá ser des... teo.—(IBAÑEZ, Co...

30 AÑOS ... CUMPLIRA ... SANFUENTES

QUINTA NORMAL ... tes 9 del corriente, ... se efectuará la ... musical con que ... dres y Apoderados ... "Salvador Santuen... rará los 30 años de ... establecimiento ... cado en calle Cal... ticiparán en este ... dos artistas de ... mo igualmente ... tístico propio de ... borará al mejor ... velada.

A dicho acto, q... sultar un acontec... cultural en el se... pecialmente invi... milias del alumnado ... tes de la prensa.

NOTAS ...

Viajeros.— Ha ... Serena, el señor ... Vicencio.

—De las Termas ... señor Juan Ferrer ...

Enfermo.— Se ... blecido el señor ... Abud.— (IBAÑEZ ... rresponsal).

DETUVIERON ... AL AUTOR DE ...

TUCAPEL, 4.— ... Mac Kay y el cabo ... lar, detuvieron, tra... a Ismael Pinchaira, ... tor del asesinato de ... Iturra, también de ... único de doña ... Fué herido a cuch... ta durante una riña ... vinieron varios ...

Este hecho de sangre ... del presente, en el ... me Lemas de Tu... TO URRUTIA, corresponsal).

ANTE LA RECEPCION DE AYER EN LA MONEDA.— De izquierda a derecha, aparecen en fotografía el Ministro de Obras Públicas, don Ernesto Merino Segura; el Canciller, don Ho- Walker Larrain; el Ministro de Educación, don Bernardo Leighton, y una simpática dama, l salón rojo de la Moneda, momentos después de la llegada del Excmo. señor Gabriel González Videla y su comitiva.

NA NUEVA PROFESION: ANNEQUINS VIVANTS.-

Santgo, gran capital, también cuenta como Nueva York- ris e Buenos Aires, con algunas distinguidas damas que se de- an una nueva y magnífica profesión "Mannequins Vivants". La señorita Luisa Alcalde Brottons, que aparece en el gra- do ciendo un hermoso traje, es una de las primeras "manne- ins" profesionales con que cuenta nuestra ciudad. Ha partici- do con éxito en exhibiciones organizadas por grandes estable- eitos de modas santiaguinos. La señorita Alcalde Brottons h especializado en la presentación de sombreros, trajes para os y niñas, zapatos, trajes de baño, etc. Ha participado en resentación directa de modelos en reuniones efectuadas en del Mar, Valparaíso, Santiago, Buenos, Aires etc., como en os cortos cinematográficos que han tenido pleno éxito.

FALLECIMIENTOS.— Ayer fueron sepultados, en el Cementerio General, en medio del dolor de sus amigos, los restos de don Guillermo Gana Herquiñigo.

El extinto fué un verdadero precursor del Teatro Nacional, para el que derrochó sus mejores energías y entusiasmos. Fué uno de los fundadores de la Sociedad de Autores Teatrales.

—Ha dejado de existir el señor Juan Sepúlveda San Martín, funcionario de la Dirección de Pesca y Caza, dependiente del Ministerio de Economía y Comercio.

Los funerales se efectuarán hoy a las 10 horas, partiendo el cortejo desde el Hospital de El Salvador.

El señor Sepúlveda era un activo militante del Partido Radical, habiéndose destacado por sus innumerables servicios prestados al partido, al que dedicó sus mejores años, ya que ingresó a la Juventud Radical de Valdivia a la edad de 17 años. Como funcionario público, en el Ministerio de Economía y demás servicios, fué un funcionario correcto y eficiente. El señor Sepúlveda muere a la edad de 52 años.

YLE SHOW AND TEA. Asociación de Señoras eamericanas en Chile, se irá el próximo lunes 8 presente a las 17 horas un Style Show Tea. La entación de esta fiesta, á a cargo de la señorita h Eggers, y el comenta- hará la señora Rabys. s adhesiones se reciben caja de este hotel.

NACIMIENTO.— Ha nacido Fernando Carlos, hijo del señor Eulogio Mascayano Müller y de la señora Anita Silva de Mascayano.

ENFERMOS. — Ha continuado delicada de salud, la señora Eufemia Adriazola de Anderson.

—Enferma, la señora Berta Railhet de Chávez.

En honor del Vicepresidente de la República y señora.-

Esta noche se efectuará en la "Mesa del Recuerdo", del Club Coquimbo-Atacama, la comida de gala en honor del Vicepresidente de la República, Excmo. señor don Pedro E. Alfonso Barrios, y señora Esperanza González de Alfonso.

A esta manifestación asistirán como invitados de honor: el Ministro del Interior, doctor Jerónimo Méndez, y señora; el Comandante en Jefe del Ejército, general don Rafael Fernández Reyes, y señora; el Rector del Internado Barros Arana, don Orlando Cantuarias, y señora, y el Director de la Escuela de Carabineros, coronel don Raúl Quercci Pinto, y señora.

Hasta ayer se habían adherido las siguientes personas: Ministro de Defensa Nacional, general Guillermo Barrios Tirado, y señora, Juan Antonio Iribarren, Ernesto Aguirre Marín y señora, doctor Honorio Aguirre y señora, general Jacinto Ochoa Ríos y señora, Guillermo Mery Acuña y señora, senadores señores Humberto Alvarez Suárez y doctor Isauro Torres; diputados señores Gustavo Olivares y señora, Edmundo Pizarro y señora; Manuel Magalhaes y Sra., Hugo Miranda, Olga Fariña de la Cuadra, Manuel Barrios Barrios, doctor Arturo Pulido Alfonso y señora, Juan Armando González y señora, David Perry y señora, Galvarino Moreno, Enrique Soissa B., Raúl Bravo Vargas, doctor Rodolfo Ugarte, Enrique Abbott V., y señora, Marco Antonio Huerta Maturana, Guillermo Gandarillas, doctor Arturo H. Lois, Ramón Rojas Castro, José Tomás Castro Miranda, Alberto Fernández Reyes y señora, Julio Montero, Amadeo Corail y señora, Mario Vega, Carlos Arriagada H., Eduardo Corominas, Eliseo Rivera Maurín, Daniel Aguirre y señora, Eduardo Monardes Videla y señora, José Pizarro Véliz, Hugo Espinosa Aguirre, Oscar Díaz Ramos, Orlando Ortiz Escobar y señora, Artemio Carvajal, José Rosario Palta, Gustavo Juica y señora, Eudoro Arriaza, señorita Hortensia Arriaza, doctor Manuel Miranda, comandante Andrés Soza y señora, doctor Luis Varela, Enrique Wachtendorff, José Bruno González, señora Luisa Aracena Q., doctor Pedro Peña y Lillo, Roberto Suárez Alvarez, Alfredo Escuti Orrego, Fernando Araya O., Miguel Salinas, Roberto Mujica, señora Juanita Aguirre de González, señorita Guillermina Martínez Rojas, Francisco Cabezón A., Celis Hidalgo Varela, Oscar Rodríguez Cerpa, Marcos Mery Barrios y señora, Juan E. Moroni y señora, Ismael Araya Tobar y señora, Rafael Figueroa y señora, Armando Barrios C., Raúl Pizarro, Julio Bolados Cárter, Mario Peralta Rodríguez, Julio Peralta Ponce y señora, Augusto Marín, Carlos Alvarez Piderit, Ernesto Barrios, Arnoldo Olivares M., Juan N. Aguirre P., Labán Callejas Rojas, Carlos Peñafiel Sasso, Jorge Pérez Gacitúa, Patricio Pérez, Manuel Callejas Rojas y señora, señorita Dora Galleguillos, Enrique González Martínez, Abraham Sepúlveda Pizarro, Humberto Cortés Monrroy, Octavio Guerra, Domingo Sagüés, Osvaldo Sagüés Olivares y señora, Antolín Anguita, Arturo Barrios Cortés y señora, Juan Alvarez, Carlos Rodríguez, Rafael Jofré y señora, A. Rojas Arteaga, Manuel Bernal Cantuarias y señora, Raúl Cantuarias y señora, Samuel Valdivia Galleguilos, Juan Pacheco, Marcial Sierra, Sergio Sierra, Carlos Palacios Rojas, Ernesto Marín, Carlos Munizaga, Ernesto Darrigrandi, Luis H. Contreras, Hugo Hinrichsen de la Fuente, M. Garín y señora, Luis Suárez y señora, Octavio Guerra Sarmiento, Galvarino Pizarro A., Hernán Pulido Alfonso y señora, Raúl Pulido Alfonso y señora, Manuel Alfonso y señora, Jorge Quinteros y señora, Héctor Hiriart C., Edo. Galleguillos V., William S. Cargill, David E. Valdivia, Horacio Dávila Jordán, Francis Cargill, Alcides Zuleta y señora, Adolfo Miranda Aguirre, Hortensia Olivares, Humberto Fariña de la Cuadra y señora, doctor Humberto Aguirre Pinto y señora, Julio Pinto Riquelme y señora, Horacio Solssa B., Luis Alvarez Suárez y señora, Ramón Gómez, Julio Poblete, Ernesto Clement, Octavio Adriazola, Manuel Antonio Vittini y señora, y otros.

EN EL CARRERA.— Con gran interés ha sido recibida la noticia de que este hotel iniciará desde mañana, comidas con baile. Para este efecto han preparado un ornato especial del Salón Rojo, que será el sitio donde se efectuarán los dinner-dansant de los sábados. Estas reuniones contarán con la participación de los conocidos pianistas, Ahumada y Halpern, quienes con sus finas interpretaciones, darán el justo marco a estas reuniones de los sábados, que están destinadas a constituir un agrado más en la ciudad de Santiago. El Salón Rojo estará abierto desde las 21.30 horas, y hemos sido advertidos que no habrá "Cover-charge".

—Hoy a las 17.30 horas, en el Mezzanine de este hotel, se efectuará el té, que un grupo de Visitadoras Sociales ofrecen a la señorita Gabriela Díaz, con motivo de su viaje a los Estados Unidos.

—Mañana a las 17.30 horas se efectuará el té, que ofrecen sus relaciones a la señorita María Magdalena Muñoz, para despedirla de su vida de soltera.

DE LA RECEPCION A S. E.— El Presidente del Partido Conservador Tradicionalista, senador don Joaquín Prieto Concha, conversa cordialmente con el Excmo. señor Gabriel González y su distinguida esposa, durante la recepción de ayer en la Moneda.

PANTALONES Y FALDAS
Hergo
FABRICA
HUERFANOS 801
3 PISO · OF. 8
EDIFICIO HOTEL VICTORIA

CAMISAS
PIJAMAS y calzoncillos en fina hechura de medida por experto cortador.
ARREGLAMOS camisas rotas o gastadas, cambio de cuello y puños.
CUELLOS Nylon de medida.
CASA DE LA CAMISA
SAN PABLO 1271

Casa Fuchsia
Mac-Iver 272 1-B
Ofrece a su distinguida clientela, ropa interior fina. Ajuares para novia, precios convencionales. Modelos exclusivos.
FABRICACION PROPIA
SE RECIBEN HECHURAS

chez Modas Li
MERCED 483
FONO 31191. Anexo 14
ABRIGOS, VESTIDOS
TRAJES SASTRE
BLUSAS FINAS
Especialidad en tallas grandes.

Pronto "Curanto"

Ciró
exhibe sombreros de la temporada, para matrimonios y cócteles.
GALERIA EDWARDS
AHUMADA 340
Subterráneo
LOCAL 30 — FONO 89828

Instituto Ling
DIRECTOR PROF. L. VIDELA S.
Ex profesor del Instituto de Educación Física. Ex ayudante de la Escuela de Medicina. Profesor de Kinesiología de la Escuela de Enfermeras de la Beneficencia.
TRATAMIENTOS: Parálisis en general e infantil, especialmente atrofias musculares, desviaciones de la columna, tratamientos post-operatorios (atrofias musculares, fracturas, luxaciones, etc.). OBESIDAD Y REUMATISMO. Cursos de gimnasia científica para caballeros, damas y niños, colectivos e individuales.
Horas para iniciar tratamientos: 16 a 20 horas.
MERCED N.o 346 — TELEFONO 32030

$ 1.500
ARRIENDO
DEPARTAMENTO
Providencia - Canal San Carlos, 1 dormitorio, living-comedor, baño agua caliente, pieza empleada.
Tratar: FONO 493796

INAUGURACION
FCA. de CARTERAS "Zita"
Creaciones en Carteras Guantes Cinturones
Pasaje Agustín Edwards — Local 26
Entrada por Ahumada 312.

FABRICANTE EUROPEO DE PIANOS
FONO 37205
PIANO GALLYAS
MERCED 675
VENDE — COMPRA
CAMBIA
SURTIDO COMPLETO
COMPOSTURAS
TRANSFORMACIONES
AFINACIONES
Garantía — Facilidades

Miguelina
"EL NIDO IDEAL PARA SU GUAGUA"
COCHES CUNAS Plegables
COMPLETOS CON COLCHON Y ALMOHADA.
CONFECCION DE PRIMERA.
SAN DIEGO 1749-A
CASILLA 4152-TEL 54117

LANAS · SEDAS · ALGODONES
TRES OFERTAS EXTRAORDINARIAS
RAYON de lana en colores surtidos, de 1.45 mts. de ancho el metro, a $ 195.—
JASPE de lana, en colores surtidos, de 1.45 mts. de ancho, el metro, a $ 198.—
CREA para sábanas, de 1.60 mts. de ancho, el metro, a $ 65.—
Sederías SALVADOR
MERCED 632

CAMBIO DE HORARIO DE LA COMBINACION TRANSANDINA

Se avisa al público que la combinación internacional a Buenos Aires, que sale de Mapocho los Lunes y Viernes a las 7.45, adelantará su salida a las 6.25 horas, a contar desde el LUNES 8 DEL ACTUAL.

Los pasajeros procedentes de Valparaíso deben salir el día anterior y pernoctar en Los Andes, para tomar allí el tren internacional que sale a las 9.00 horas.

Estas combinaciones son directas sin alojamiento en Mendoza.

FERROCARRILES DEL ESTADO

... esto es en síntesis nuestra.

DOBLE LIQUIDACION Y REBAJA TOTAL DE PRECIOS

El éxito del Sistema de Ventas implantado por la Industria Textil "EL PORVENIR" en su primer local, WAGUI, AHUMADA 140, le permite iniciar una NUEVA ETAPA ofreciendo a mayor volumen de ventas NUEVAS Y GRANDES REBAJAS DE PRECIOS en todo su enorme y variado surtido en ropa interior para señoras, caballeros y niños; blusas, medias, batas, carteras, cinturones, pañuelos, calcetines, etc.

HEMOS SUSPENDIDO LAS VENTAS AL POR MAYOR EN SANTIAGO, PARA VENDER NUESTROS PRODUCTOS DIRECTAMENTE AL PUBLICO, A PRECIOS DE FABRICA.

COOPERE USTED AL EXITO DE ESTE SISTEMA QUE LO BENEFICIA DIRECTAMENTE

ALGUNAS OFERTAS

LIQUIDACION DE UN STOCK DE GENEROS DE LANA PARA TRAJES Y ABRIGOS DE SEÑORA, COLORES DE MODA

	Precio fijado por el Comisariato	Nuestros precios de Liquidación
LANAS ESCOCESAS, ancho 1.40 metro	$ 270.—	$ 200.—
LANAS LISTADAS, fantasías, ancho 1.50, metro	350.—	290.—
PIEL DE DURAZNO, ancho 1.45 metro	454.—	385.—
DUVETINE para abrigos, ancho 1.50 metro	313.—	260.—
GABARDINA, ancho 1.45 metro	315.—	265.—
JERSINA, ancho 1.40 metro	224.—	190.—
SAXOLANA ASTROTEX, ancho 1.50 metro	472.—	390.—
DUVETINE ATERCIOPELADO, ancho 1.50 metro	442.50	385.—
JERSINA DE LANA, ancho 1.40 metro	205.50	170.—
FRANELA DE LANA, ancho 1.50 metro	435.—	375.—
CUADRILLE DE LANA, ancho 1.50 metro	546.—	480.—
CREPANA DE LANA, ancho 1.50 metro	258.—	200.—

ALGUNAS OFERTAS

LIQUIDACION DE SALDOS DE FABRICA, ROPA INTERIOR DE NUESTRA FABRICACION

	Valor comercial	Liquidamos
CAMISAS de gamuza	$ 200.—	$ 115.—
CAMISAS de gamuza c. seda	240.—	138.80
ENAGUAS jersey de seda, con vuelo	160.—	99.—
ENAGUAS de satén con seda	240.—	150.—
ENAGUITAS para niñas, de gamuza	50.—	25.—
CUADROS para señoras, de franela gruesa	60.—	40.—
CALZONES para señoras, de franela gruesa	70.—	49 80
CAMISETAS para señoras	50.—	25.—
PALETOCITOS franela para niños	40.—	20.—
POLERAS para niños	40.—	20.—
POLERAS para hombres	70.—	40.—
CAMISETAS para niños	40.—	15.—
CAMISETAS para hombres	70.—	45.—
ENAGUITAS para niñas	35.—	15.—
CAMISETAS franela gruesa, para hombre		100.—
CALZONCILLOS franela gruesa, para hombre		100.—

SERIA MUY LARGO ENUMERAR LOS PRECIOS; PERO LE SUGERIMOS QUE NOS VISITE SIN COMPROMISO PARA USTED; NUESTROS PRECIOS CONSTITUYEN NUESTRA MEJOR PROPAGANDA

ROPA INTERIOR — MEDIAS — SEDAS — LANAS

AHUMADA 140 Wagiii AHUMADA 140

LA TIENDA QUE TRIUNFA PORQUE SIRVE BIEN A SUS CLIENTES

EL EXITO LOGRADO POR EL INSTITUTO DEL INQUIL FUE DESTACADO EN LA 8ª ASAMBLEA DE AGRICULTO

s labores familiares han incorporado a sus afanes una labor productiva: la rueca y el telar, proporcionados por el Instituto del Inquilino.—

LA RABIA: PELIGRO PERMANENTE PARA LAS PERSONAS Y GANADOS

De vez en cuando, pero siemre inesperada y sorpresivamen, suelen aparecer en el campo sos de esta terrible enfermed que, con sólo nombrarla, oduce el terror y la confusión la gente. La rabia es una fermedad fatalmente mortal, oducida por un virus filtrable e se localiza en el tejido nerioso (encéfalo y médula espinal) y en algunas glándulas, especialmente en las salivares. El contagio más frecuente es el directo, por mordedura; pero también puede sobrevenir cuando hay contacto de la saliva o de la substancia nerviosa con alguna herida, rasguño o erosión de la piel. Esto puede acontecer fácilmente al examinar o medicinar un animal que se cree padece otra enfermedad, o al descuerar o autopsiar su cadáver.

EL MAL

Todos los animales mamíferos y el hombre están expuestos a contraer la rabia en esa forma; pero la especie canina la padece con más frecuencia y es su principal propagadora, especialmente en las ciudades y lugares donde abundan los perros vagos y se descuidan las medidas sanitarias. Hay una creencia vulgar que debe desterrarse: la de que estos animales pueden rabiar espontáneamente por efecto del calor, del maltrato, etc. La rabia espontánea no existe: todo animal rabioso ha tenido que ser mordido o inoculado por otro con rabia. El virus rábico, inoculado en la piel, va caminando lentamente por los cordones nerviosos hasta llegar a los centros (médula espinal, cerebro), y sólo entonces empiezan a desarrollar los síntomas. Por ese motivo, hay un período de incubación largo, de doce o más días, según la distancia desde el punto de inoculación a los centros nerviosos y otras circunstancias.

EN EL PERRO

En este animal, la enfermedad suele iniciarse por un cambio brusco en sus costumbres: se le nota inquieto, irritable; rehuye la compañía de las personas. Después, principia un período de excitación con ataques inmotivados; al puede, abandona la casa de los amos y vaga sin rumbo por las calles y los campos, mordiendo a otros perros y a todo animal o persona que encuentre a su paso. Si está recluído puede, en este estado, morder a su propio dueño, aunque instintivamente tiende a evitarlo. Después de tres o cuatro días de este estado de excitación, principia la parálisis, generalmente por el tercio posterior, hasta ser completa, y terminar por la muerte entre el 5.o y el 7.o día de la enfermedad.

En otros animales, los síntomas son similares, aunque con algunas variantes; los vacunos no muerden, pero acometen con furia. El caballo puede atacar y moder a otros animales y al hombre. Las ovejas no se excitan tanto ni acometen; los cerdos atacan a otros animales, incluso a sus crías.

Dé cuenta inmediatamente al médico más cercano cuando usted o un familiar sean atacados por animales dominados por esta enfermedad de la rabia, la cual causa a las personas una muerte atroz.

LINEA AEREA NACIONAL

SOLICITANSE PROPUESTAS PRIVADAS POR LOS SIGUIENTES ARTICULOS:

250 Pares de zapatos color negro
300 Docenas de soquetes color ceniza
250 Corbatas color café
250 Corbatas color negro
30 Carteras de cuero para señoras
30 Cinturones de cuero color café para señoras

El muestrario está a disposición de los interesados en lle Manuel Rodríguez N.o 24, Sección Vestuario, de 13 a 20 horas, excepto sábados.

Las propuestas deben dirigirse al Jefe del Departamento de Abastecimientos y Adquisiciones, Los Cerrillos, y se recibirán solamente hasta el martes 16 de mayo inclusive.

DEPARTAMENTO DE ABASTECIMIENTOS Y ADQUISICIONES

NOTABLE LABOR EN FAVOR DEL OBRERO CAMPESINO. *DEBE DOTARSELE DE MEDIOS PARA QUE INTENSIFIQUE Y EXTIENDA SUS BENEFICIOS*

La altura de miras con que fueron discutidos los diversos asuntos relacionados con la agricultura, en la 8.a Asamblea de Entidades Agrícolas de Talca, motivó, entre otros aspectos importantes, que se reconociera la labor del Instituto del Inquilino con la siguiente conclusión: "La asamblea, reconociendo el éxito de la importante labor desarrollada por el Instituto del Inquilino, en bien del obrero campesino, señala como de toda conveniencia que se le dote de los medios necesarios para que intensifique y extienda su labor".

EL CAMPESINO

El obrero agrícola cuenta en Chile con ciertos elementos derivados de su sistema de trabajo, que generalmente se pierden, como sucede, por ejemplo, con el terreno adyacente a su vivienda y con las horas libres de mujeres y niños. La función básica del Instituto del Inquilino es valorizar estos elementos por medio de herramientas —vivas algunas de ellas— y dirigirlos hacia la mejoría de dos rubros económicos de capital importancia para el grupo familiar, a saber: alimentación y vestuario.

EL HUASO CHILENO

Para llegar a la misma casa donde vive el inquilino, conocer su familia y darse, a su vez, a conocer, el Instituto usa un libro editado especialmente —"El libro del huaso chileno"— que dos veces por año hace llegar gratuitamente a las familias que se hayan inscrito, esto es, que hayan enviado sus datos al Instituto y hayan sido aceptadas como auténticas campesinas. El libro crea, a su vez, una nutrida corriente de correspondencia en que, saliéndose del marco formado por las necesidades primordiales de alimentación y vestuario, el Instituto atiende toda clase de consultas, desde la mejor forma de cultivar la tierra hasta los deberes y derechos del campesino.

MISIONES MOVILES

Dispone también el Instituto de un servicio de misiones móviles, formado por equipos de jóvenes especializados que recorren el campo enseñando por medio de los trabajos que ellos mismos hacen en presencia de la familia del inquilino.

Son cinco los medios que el Instituto usa para su labor:

Para la alimentación.— 1.o) la hortaliza; 2.o) el colmenar y 3.o) el gallinero.

Para el vestuario.— 4.o) la má quina de coser y 5.o) la rueca y el telar.

GANANCIA HOGAREÑA

De acuerdo con las circunstancias de cada familia y las modalidades de cada zona, estos cinco medios se usan individualmente, con contratos personales, o colectivamente, en forma de cooperativas. Se trata siempre que, además de la mejoría directa que cada uno de estos medios lleva en sí, ocasionan ellos una pequeña entrada en dinero para la familia. El gallinero, por ejemplo, debe producir para el consumo del grupo familiar, y además, alguna ganancia por la venta de sus productos. Así también, el telar debe tejer la manta para el uso del inquilino y la chalina que se vende en la ciudad.

LA ALIMENTACION

En lo que se refiere a la alimentación, el Instituto ha iniciado a través de la venta de semillas la formación de hortalizas cuyo cultivo era descuidado y aún desconocido en muchas zonas. Especial importancia se ha dado a la producción de invierno, por ser ésta la época más difícil para la alimentación del campesino. En el colmenar se ha tratado de usar métodos modernos para aumentar y uniformar la producción de miel, que se usa como substituto del azúcar, y la cera, que se deja para la venta. En el gallinero, el Instituto ha estimulado el mestizaje de las aves facilitando reproductores de raza, y especialmente, enviando pollos de un día que son criados por las gallinas de los inquilinos. En la actualidad, gracias a este sistema, miles de familias atendidas por el Instituto han visto duplicar su producción avícola.

EL VESTUARIO

En cuanto al vestuario, el Instituto ha debido ocuparse primeramente de proveerse de útiles apropiados para el ambiente agrícola nacional. Es así como ha debido importar un tipo especial de máquina de coser, rústico y barato, como también un tipo de telar —anteriormente desconocido en el país— de manejo fácil y buen rendimiento. En lo que se refiere al hilado, el Instituto ha debido desterrar el huso tradicional por deficiente, y reemplazarlo por una rueca de diseño y fabricación propios. Por medio de estas herramientas el Instituto ha procedido, por una parte, a la confección de ropas, mantas y frazadas, y por la otra, a la venta de este vestuario a precios de costo entre sus inscritos.

EN RESUMEN

Los cinco medios que el Instituto usa para proveer a la alimentación y vestuario de estas familias son vendidos a los inquilinos, pero en tal forma que puedan pagarlos con parte del trabajo que con ellos hacen, destinando la otra parte a las entradas regulares del grupo familiar. De este modo, el inquilino pasa a ser propietario de su medio de producción sin mayores gastos, y con una entrada adicional desde su misma casa.

He aquí en cuatro palabras, la labor del Instituto Inquilino, aplaudida y elogiada en la 8.a Asamblea de Agricultores de Talca.

En la sala de reuniones del Banco de Talca trabajaron activamente los delegados agrícolas de todo el país. El directorio de la Asociación Agrícola Central, encabezado por don Manuel Hederra Donoso, atendió magníficamente a los visitantes.—

IDEA DE DON PEDRO AGUIRRE CERDA HECHA REALIDAD POR DON HORACIO SERRANO PALMA

En 1939 fué llamado por el Presidente de la República, don Pedro Aguirre Cerda, para confiarle la atención económica y social del campesinado nacional, don Horacio Serrano Palma, distinguido funcionario que para cumplir esta misión fundó el Instituto de Información Campesina, que dirige desde su fundación.

Don Horacio Serrano es ingeniero. Recibió su título en Estados Unidos, luego de brillantes estudios en el Massachusetts Institute of Technology en Boston y en el King College, de Inglaterra.

Por intermedio del Servicio de Misiones, el Instituto del Inquilino informa e instruye a los agricultores. Cuenta con equipos de altoparlantes y radios. Edita y reparte gratuitamente el "Libro del Huaso Chileno". Su Sección Unidades de Producción se ocupa de dotar al inquilino de un equipo consistente en una máquina de coser, telar, colmenas, gallinas, semillas de hortalizas, etc., todo a cancelar a largo plazo y sin interés.

El fin del Instituto del Inquilino es el progreso y bienestar de la familia del inquilino. Para ella trabaja el Instituto y a ella van los beneficios que puede proporcionarles.

Aunque pertenece al Instituto de Economía Agrícola, y tiene sus oficinas centrales en Teatinos 40, Santiago, este Departamento es autónomo en sus actividades, mereciendo por su labor en los campos el aplauso unánime de los agricultores, que, incluso, solicitan mayores recursos para que amplíe su radio de acción. Este reconocimiento es también un galardón para don Horacio Serrano Palma.

LA AGLUTINACION DE LA SANGRE EN EL CONTROL DE LA PULLOROSIS

Esta enfermedad es producida por la "Salmónella pullorum" que se encuentra en los huevos puestos por aves infectadas. Ataca a los pollitos desde su nacimiento hasta las dos o tres semanas de edad, ocasionando una alta mortalidad, hasta el 80 por ciento y más. Los pollitos salidos de los huevos infectados se muestran tristes, encogidos, indiferentes a la comida; se aislan de sus compañeros y casi siempre presentan señales de una diarrea blanca que les ensucia la pluma, y les obstruye el ano. Mueren en dos a cuatro días. En estas circunstancias, la infección puede propagarse a los pollitos nacidos sanos.

LA AGLUTINACION

Algunos de los pollos infectados sobreviven; pero éstos seguirán como portadores de la Salmonella que se implanta en los órganos reproductores, principalmente en el ovario de las hembras, y los huevos que éstas pongan saldrán infectados. No hay ningún síntoma que revele la existencia de la infección en los portadores. No existen vacunas ni remedios eficaces para combatir la pulorósis; pero se dispone de un medio tan efectivo para erradicarla que se ha logrado en muchos criaderos, donde la mortalidad de polluelos sobrepasaba todos los años el 50 por ciento, descender al 2 ó 3 por ciento en el primer año de su aplicación. Este método, por lo demás muy conocido y generalizado actualmente, consiste en la prueba de la aglutinación de la sangre, de las aves destinadas a la producción.

PROCEDIMIENTOS

Hay varios procedimientos para efectuar dicha prueba; pero el que más se emplea por su simplicidad y rapidez, es el de la hemoaglutinación con antígeno coloreado. Consiste en extraer una gota de sangre del ave, por picadura de la vena debajo del ala; se traslada esa gota a un vidrio y se mezcla con otra gota del antígeno. Se coloca el vidrio sobre un papel o paño blanco y, si el ave está infectada, se apreciarán antes de tres minutas, el fenómeno de la aglutinación: los microbios del antígeno se apelotonarán en pequeños grupos claramente perceptibles a la simple vista, en tanto que en las aves sanas, la mezcla se mantendrá homogénea todo el tiempo, sin formarse dichos grupos.

MEDIDA A TOMAR

Las aves reaccionantes, deben ser eliminadas de la reproducción; los machos serán sacrificados; las hembras pueden dedicarse a la producción de huevos para el consumo. Es conveniente repetir la prueba de aglutinación una o mejor dos veces, con intervalo de un mes, en los lotes negativos, antes de principiar la recogida de los huevos para la incubación.

Se dijo de la 8.a Asamblea que...

Esta nueva reunión de las entidades agrícolas, celebrada esta vez en Talca, es una de las pocas veces que se ha reunido el total de los representantes de la agricultura del país.

Los problemas que afectan a la agricultura nacional, cambian según sea la región. De ahí que se haya considerado en esta oportunidad, más que nunca, absolutamente necesario conocer todo el pensamiento de los hombres que han venido dedicando sus esfuerzos a la industria agrícola durante los últimos años.

El temario sometido al estudio y deliberaciones de la reciente asamblea comprendía todos los aspectos que tienen relación con las actividades de la industria. Se estudiaron en detalle los aspectos técnicos, con el fin de hacer de ésta una industria que rinda mayores beneficios, y que no ocurra, como pasa con algunas zonas dedicadas a la explotación triguera, que por su bajo rendimiento la explotación ha resultado antieconómica.

Otros de los puntos que polarizaron la atención de los agricultores, fué el relativo a los nuevos impuestos que se proyectan para la agricultura, con el fin de aumentar los recursos del Estado. Sobre esta materia se contó con los datos estadísticos para hacer presente un planteamiento que guarde estricta relación con el presente y el futuro de las actividades agrícolas.

A través de todas las deliberaciones y del estudio de las comisiones, pudo comprobarse lo que siempre se ha dicho de los agricultores: hombres de trabajo que desean cooperar efectivamente al engrandecimiento del país, y que esperan la debida protección para seguir desenvolviendo sus actividades de acuerdo con las necesidades cada día mayores del mercado nacional.

EL PROBLEMA DE LOS SUELOS Y EL EXITO EN LOS CULTIVOS

Una gran mayoría de los agricultores conoce solamente sus tierras por encima. Si la capa superficial les parece buena, consideran que también es bueno el conjunto. Siguiendo tal sistema de apreciación, se equivocan quizás tantas veces como aciertan, puesto que es una hipótesis que no toma en cuenta las desventajas de las capas arcillosas o rocosas y otros subsuelos compactos e impermeables que no sólo retardan seriamente el desagüe y el movimiento hacia arriba de la humedad del suelo, sino que dificultan también la penetración de las raíces. Los suelos de esta naturaleza se endurecen y se resecan sobremanera durante las sequías, mientras que en los tiempos lluviosos permanecen empapados por largo tiempo. En tales suelos, las malas cosechas son el resultado de una forzosa siembra tardía, de la demasiada o muy poca humedad en el verano o del desarrollo imperfecto de las raíces.

El agricultor a menudo no puede explicarse el porqué de sus malas cosechas, a pesar de que le sería fácil descubrir las causas si tuviera un mejor conocimiento de los distintos tipos de suelo, y de sus respectivas cápas. Algunas veces trata de mejorar las condiciones con abonos y un cultivo más intenso, por lo general sin resultado, lo que por otra parte hubiera podido conseguir con una mejor adaptación de sus cosechas y métodos a los diferentes suelos.

Por ejemplo, algunos son apropiados únicamente para pastos y no para alfalfa o tabaco, de manera que si el agricultor no toma en cuenta estos hechos, le será imposible lograr recoger aún medianas cosechas, no importa cuan intenso sea el cultivo o el abono que emplee. Hasta hace unos años no se tenía un conocimiento tecnológico de los suelos, suficiente para guiar a los agricultores en el uso provechoso de sus tierras. Pero en la actualidad existe un sistema de clasificación de suelos, basado en principios científicos, resolviéndose así en gran parte uno de los principales problemas de la agricultura.

Oportunidad para Imponentes de Cajas

Ultimos departamentos en el edificio terminado de

TEATINOS
ESQUINA DE
COMPAÑIA

Vendemos por orden de uno de nuestros mandantes

BANCO SUDAMERICANO
COMISIONES DE CONFIANZA

RELOJERIA Y JOYERIA **ITALIANA**
ALAMEDA 982 TEL. 80474.
RELOJES SUIZOS, las mejores marcas. Especialidad en RELOJES DE ORO, CON PULERA DE ORO PULSERAS, FANTASIAS EN GENERAL
Recibimos toda clase de composiciones, garantizadas por técnico europeo, GRANDES FACILIDADES DE PAGO, SIN RECARGO
SOLICITE UN CREDITO

CITACION

Citase a los miembros de la Sociedad Chilena de Cardiología, a una reunión que se celebrará el viernes 5 de mayo, a las 10 P. M., en el local de la Sociedad Médica de Chile.

La tabla será la siguiente:

1.o — Forma del electrokimograma ventricular izquierdo normal. Dres. G. Dussaillant, A. Lepe y G. Gómez. — Cátedra de Medicina del Profesor Dr. Hernán Alessandri. — Servicio de Radiología del Dr. Félix Daza. — Hospital del Salvador.

2.o Aneurisma abdominal. Dres. Osvaldo Sotomayor Moreno y Fernando Pérez Donoso. — Servicio Profesor Dr. Avendaño Montt.

CONSULTORIO AGRI

ABONOS.—Señor J. L. B. (Isla de Maipo) un abono es completo cuando contiene a la vez nitrógeno, fosfórico y potasa, es decir, los tres elementos fertilizantes; se dice qu un abono completo es bien equilibrado, cuando contiene los tres elementos más o menos en la misma proporción.

GUANO —Señor J. M. K. (Chillán).—El guano que contiene alrededor de 1 por ciento de cada uno de los elementos fertilizantes, es un abono completo bien equilibrado; el guano blanco, que contiene alrededor de 12 por ciento de nitrógeno, 8 por ciento de anhidrido fosfórico y 1 por ciento de potasa, es un abono completo, ya que contiene los tres elementos fertilizantes; pero es desequilibrado, y en la práctica debe considerarse sólo como un abono nitrogenado y fosfórico.

SIEMBRAS.— Señor R.P.B. (Santiago).—Generalmente se concluye la siembra de trigo en los terrenos de la zona de la costa; se sigue con la siembra de cebada y avena. En los terrenos del sur se continúa sembrando durante el mes, prefiriendo las variedades más ligeras o precoces. También se siembra avena para guano verde.

MAQUINAS SEMBRADORAS.— Señor M. L. A. En todos los casos en que es posible, debemos hacer siembras con máquinas sembradoras en hileras, y en los terrenos secos conviene tapar, haciendo el trabajo en surcos inclinados, con la vertical.

FORRAJES.— Señor R. P. A. (Machalí).—Se da actividad a la siembra de forrajes en terrenos de secano, sobre todo en la zona norte, en donde debe sembrarse después de la primera lluvia de alguna importancia. En la región central y en el sur, se sembrarán los forrajes adecuados, como: atriplex, pimpinella, phalaris bulbosa, dactylis, grama, festucas, poas, bromus, ballicas, etc. Los trabajos de cosechas se cruzan y rastrean para sembrarlos cuanto antes, como cereal.

GANADOS.— Señor A. A. F. (Maule).—Las ovejas cheras y los reproductores quedan en estabulación, y principia a aprovecharse el ensilaje en su alimentación. Los cuidados en el establo deben multiplicarse, especialmente en la alimentación a horas convenientes. Se procederá de vacunos en estabulación. Igualmente la de los cerdos.

(Las consultas deben dirigirse a "Consultorio LA NACION". Casilla 81 - D. Santiago).

CONCURSO MEDI

Llámase a concurso de antecedentes a médicos internistas, para la atención en sus consultas de los beneficiarios de la Caja de Seguro Obligatorio, con honorario de $ 6.000 mensuales.

Bases: AGUSTINAS 1753, oficina 5 de 14 a 16 horas. Secretaría.

CIERRE DEL CONCURSO, EL 13 DE MAYO

CAJA DE PREVISION DE EMPLE PARTICULARES

PROPUESTA PUBLICA

Solicítase propuesta pública por la provisión de factos sanitarios y cocinas económicas para nuestra policlínica Valdivia.

Bases y antecedentes, desde esta fecha en Huérfanos 5.o piso, oficina del Agente de la Caja en Valdivia.

Las propuestas se abrirán el día 23 de mayo de las 16 horas en punto, en la oficina del Vicepresidente en el despacho del señor Agente en Valdivia.

EL VICEPRESIDENTE EJECUT

CAJA DE PREVISION DE EMPLEADOS PARTICULARES

PROPUESTA PUBLIC

Solicítase propuesta pública por la provisión de factos sanitarios y cocinas económicas para nuestra sucursal en Ovalle.

Bases y antecedentes desde esta fecha en Huérfanos 1270, oficina 508 y en COQUIMBO, oficina del señor Agente.

Las propuestas se abrirán el día 15 de Mayo horas en punto, en las oficinas del Vicepresidente Huérfanos 1270, tercer piso, y en la oficina del señor Agente Caja en Coquimbo.

EL VICEPRESIDENTE EJECU

CAJA DE PREVISION DE EMPLEADOS PARTICULARES

PROPUESTA PUBLIC

Solicítase propuesta pública por la provisión factos sanitarios y cocinas económicas para nuestra sucursal en Victoria.

Bases y antecedentes desde esta fecha en Huérfanos 1270, oficina 508, y en TEMUCO, oficina del señor Agente.

Las propuestas se abrirán el día 17 de Mayo horas en punto, en el despacho del Vicepresidente y en la del señor Agente en Temuco.

EL VICEPRESIDENTE EJECUT

CAJA DE PREVISION DE EMPLE PARTICULARES

PROPUESTA PUBLICA

Solicítase propuesta pública por la provisión de tos sanitarios y cocinas económicas para nuestra policlínica Quillota.

Bases y antecedentes, desde esta fecha, en Santiago, Huérfanos 1270, oficina 508 y Oficina del señor Arquitecto Caja en Valparaíso.

Las propuestas se abrirán simultáneamente, el día mayo de 1950, a las 16 horas en punto, en el despacho del señor Vicepresidente y en la oficina del señor Gerente Caja en Valparaíso.

EL VICEPRESIDENTE EJECUT

CAJA DE PREVISION DE EMPLEADOS PARTICULARES

PROPUESTAS PUBLICA

Solicítanse propuestas públicas por la provisión de ro redondo, para la construcción de la ampliación tamentos Ñuñoa.

Bases y antecedentes desde esta fecha en calle fanos 1270, 5.o piso, oficina 508.

Las propuestas se abrirán el día 12 de Mayo horas en punto en la oficina del señor Vicepresidente cutivo, Huérfanos 1270, tercer piso.

EL VICEPRESIDENTE EJECUT

Propuestas para concesión Casino social

La Sociedad Empleados de Comercio solicita tas públicas para el arriendo de la concesión de su Social. Las propuestas se recibirán hasta el 20 de las 13 horas.

Bases y antecedentes en la Secretaría Social, 730, 2.o piso.

EL SECRETARIO

OTICIAS DE AMERICA LATINA

ARGENTINA

BUENOS AIRES, 4 (U. P.)—El Ministerio de Aeronáu- informó que, de acuerdo con una comunicacion recibida la Organización Internacional, Portugal ha eliminado cier- restricciones para los visados de pasajeros en tránsito por país, pudiendo permanecer ahora durante cuatro días en rtugal sin visados; y si lo solicitan, pueden obtener autori- ión por otros seis días.

BUENOS AIRES, 4.— (UP).—El Ministro de Finanzas, Al- o Gómez Morales, confirmó en rueda de periodistas, que se iniciado en Washington los estudios para un tratado de tad, comercio y navegación entre Argentina y Estados dos, pero subrayó que "todo hasta ahora es extraoficial y hubo conversaciones oficiales sobre puntos específicos a ser tos por el tratado".

n contestación a una pregunta, declaró que se busca "la ernización del tratado firmado en 1853.

COLOMBIA

BOGOTA, 4.— (UP).—El día 13 del actual se dirigirá ha- Santiago de Chile, a donde ha sido trasladado, el Agrega- de Prensa a la Embajada norteamericana, señor John Vebber.

PERU

LIMA, 4.— (UP)—Quince niños sanos del primer año de ños de las escuelas del Estado de Lima y de los Jardi- de la Infancia, serán vacunados contra la tuberculosis, me- nte el empleo del bacilo Calmette-Guerin, más conocido "B.C.N.G.".

La vacunación constituye el comienzo de la campaña preven- antituberculosa del Comité Peruano de Socorro de los s.

rca de cuatrocientos mil trabajadores clararán hoy la huelga en Argentina

BUENOS AIRES, 4 (UP).— Casi cuatrocientos mil obreros se ntrarán en huelga mañana en Argentina, si no hay un cam- de última hora en los planes actuales, al decidir cien mil tra- adores de la industria de la carne iniciar un paro a la media- he uniéndose a 250 mil miembros del Sindicato de la Alimen- ón y 20 mil obreros portuarios ya en huelga.

Los trabajadores de la industria de alimentos iniciaron un paro en todo el país la medianoche pasada. El sindicato ha anunciado que el movimiento continuará hasta que los patronos accedan a sus peticiones de renovar el contrato de trabajo firmado en abril del año pasado, y que expiró el primero de mayo de 1950 reconociendo un aumento en los salarios. No ha habido hasta el momento incidentes a causa de esta huelga.

Veinte mil trabajadores portuarios también continuaban su huelga motivada por la negativa de los patronos, según dijeron, a garantizar entre otras cosas un salario mínimo de 30 pesos argentinos diarios.

La huelga de los trabajadores de la industria de la carne anunciada para la medianoche de hoy, se realizará en protesta contra los frigoríficos Wilson que, según los dirigentes sindicales, se niega a pagar los aumentos de salarios con carácter retroactivo a sus vendedores. La orden de huelga afecta a todos los frigoríficos y fábricas de productos derivados de la carne en todo el país.

Pese a la huelga el abastecimiento de carne a la ciudad de Buenos Aires está asegurado, ya que la misma no afectará al matadero municipal del cual se incautó recientemente el Ministerio de Industria y Comercio.

dito para la Argentina resuelve aún Banco de portación e Importación

WASHINGTON, 4 (U. P.)— alto funcionario del Banco Importación y Exportación, aró, en respuesta a una pre- ta que le hizo un reporter United Press, que la Jun- Directiva del Banco todavía ha tomado decisión alguna ecto de un crédito para Ar- tina.

funcionario añadió: "La ación actual de las negocia- es argentinas es que nues- personal sigue estudiando materiales proporcionados por funcionarios argentinos. Ha ido algunas conversaciones re funcionarios del Banco y Ministro de Hacienda señor elio, y otros funcionarios de Embajada argentina han dis- tido la situación con nuestro sonal.

Todavía estamos estudiando asunto, pero no se ha toma- aún decisión alguna".

a nueva guerra mundial en probable en México

CIUDAD DE MEXICO, 4 U. P.)— La Confederación Cámaras de Comercio ad- rtió a los hombres de nego- s mexicanos, que deben pre- rarse para "una posible con- agración mundial".

La Confederación dice en n declaración: "La situación llegado a un punto en que i cualquier acto indepen- ente de la voluntad de los obiernos de Washington y oscú, podría precipitar san- ientas batallas".

OFESORES COMUNISTAS SPENDIDOS EN EE. UU.

NUEVA YORK, 4 (U. P.)— Junta de Educación ha in- venido en contra del sindi- o de maestros, supuestamen- dominado por los comunis- y ordenó que ocho miem- s del mismo fueran juzgados acuerdo con la reglamenta- del servicio fiscal, debido a se negaron a manifestar si n o no comunistas.

Superintendente de Cole- s, William Jansen, suspendió os profesores, sin sueldo, por "insubordinación y conducta impropia de maestros".

Dos de los afectados son dirigentes del sindicato.

Obispo chileno Salinas se encuentra en Madrid

MADRID, 4 (UP).— Se encuentra en Madrid el Obispo Auxiliar de Santiago de Chile, Monseñor Augusto Salinas, después de recorrer, en diversas ciudades, los santuarios españoles.

Monseñor Salinas regresó a Madrid para participar en las sesiones del Congreso Guadalupano Iberoamericano, en representación del Cardenal Caro, Primado chileno.

También se ha anunciado la llegada del Cardenal Juan Gualberto Guevara, Arzobispo de Lima, Primado del Perú que viaja a Roma, proponiéndose después asistir, en Madrid, al mismo Congreso.

SIGA EL RITMO DEL MUNDO

CON UN PHILCO

TAURUS Publicidad

WELCOME PRESIDENT GONZALEZ VIDELA

PHILCO, la más grande organización en Radio, Sonido y Electrónica, que durante la Guerra cooperó al triunfo de la Democracia y, luego en la paz, sigue acercando a los pueblos y borrando fronteras para la mejor comprensión y cooperación internacional, rinde un homenaje al Presidente de Chile, Excelentísimo Señor Don Gabriel González Videla y a su política internacional, en defensa de la paz y la libertad.

SIGA EL RITMO DE LAS NOTICIAS EN UN RADIO PHILCO TROPIC 3002

un extraordinario super-heterodino de 5 tubos, 3 Bandas de sintonización, para ondas larga y corta; corriente universal. Control de Tono. Gabinete super-dinámico Totalmente armado en Chile en nuestros talleres.

GARANTIA TECNICA POR 1 AÑO, INCLUYENDO TUBOS.

PHILCO

política - 1

La Visita de S. E. a EE. UU. simboliza amistad de dos pueblos!

Triunfal ha sido el recibimiento que tributó EE. UU. a nuestro Presidente, Excelentísimo Sr. don Gabriel González Videla.

Con la cordialidad y llaneza que distingue a los dos mandatarios, se facilitó el camino hacia una mayor cooperación y comprensión, en aras de la paz, del bienestar y de la democracia. Como el propio Presidente de EE. UU. lo expresó, es ésta una "visita que simboliza la cálida amistad entre ambos pueblos", movidos ambos por "la misma preocupación por la libertad individual y el bienestar humano".

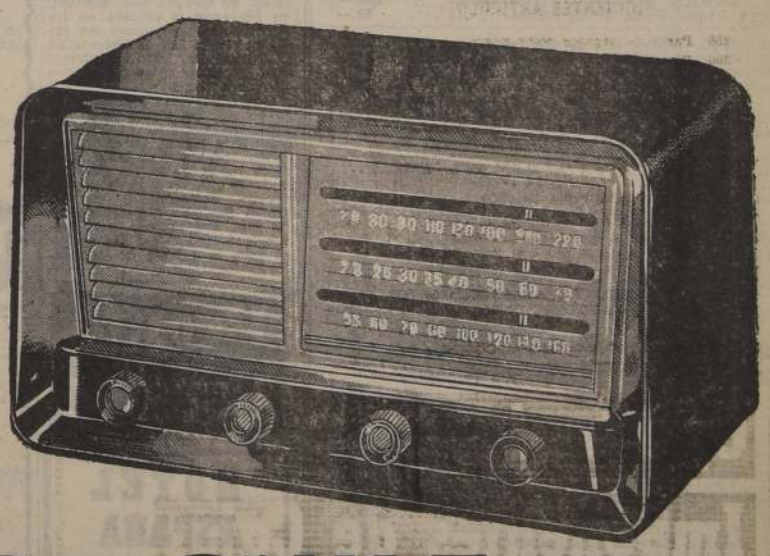

PHILCO-CHILE

DISTRIBUIDORES PHILCO

A la Ville de Nice, S. A.	*Huérfanos esq. Ahumada*	Muzard S. A. C.	*Moneda 947*
A la Ville de Nice, S. A.,	*Moneda esq. Estado*	Philco Providencia, Enrique Correa F.	*Providencia 1222/28*
Almacenes París	*Alameda, esq. San Antonio*	Piazza y Cía. Ltda.	*Matías Cousiño 119*
Electric Store	*Recoleta 381*	Philco San Diego, Enrique Davis S.	*San Diego 667*
Imaco Soc. Ltda.	*Nuevo York 65*	Philco Estación; Jacard y Pérez Ltda.	*Alameda 2474*
José Vega e Hijos Ltda.	*Av. Vic. Mackenna 801*	Mercería y Ferretería San Pedro	*Eyzaguirre 629, Sn. Bernardo*

LIBROS NUEVOS

DE ACTUALIDAD Y OTROS NACIONALES Y EXTRANJEROS

TEXTOS DE ESTUDIO Y UTILES ESCOLARES

Variedad de álbumes de construcción, Obras de Literatura, Arte, Historia, Derecho, Religión, Filología, Vinificaciones, Cocina, Ajedrez (pidan lista), Diarios de Vida, almanaques, agendas, Genealogía y Heráldica, etc.

C. CLEMENS.— Truman ... $ 60.—
GALVEZ.— Don Gabriel García Moreno ... 60.—
G. GUZMAN. —Gabriel González Videla ... 30.—
KEPNES.—Vida del pueblo norteamericano .. 140.—
DR. ALEXIS CARREL.— Lourdes ... 70.—
D. PEREZ CARVALLO.— Zoquete ... 50.—
DEMARIA.—Paraguay heroico y romántico .. 40.—
PAUL CLAUDEL.— Anunciación a María .. 36.
P. R. MORALES.— Críticas y Discursos, tomo II 140.—
G. GOYAN Sainte Jeanne d'Arc ... 155.—
HERMANN HESSE — El juego de abalorios .. 180.—
ALBERDI. Cartas Quillotanas, (tela $ 80.—) .. 50.—
ARCHIVO del General Miranda, 15 vols.
J. ZAMUDIO.—Archivo de O'Higgins tomo 7.o 175.—
DANIEL DEFOE.— Robinson Crusoe ... 66.—
AMICIS.— Corazón, pasta, en colores ... 66.—
ARANEDA BRAVO.—El Cuzco, folleto ilustrado 40.—
TREUTLER.—La Provincia de Valdivia, 1861 .. 1.200.—
RIQUELME.—Conchali Revolución del 51 ... 51.—
V. GREZ.—Mujeres de la Independencia, $ 20.— y ... 15.—
J. DIAZ GARCES.—Episodios Nacionales ... 40.—
F. MENDEZ.— Chile, Tierra destino ... 110.—
PEDRO PRADO.—Un Juez Rural ... 100.—
PEREZ ROSALES.—Recuerdos del Pasado .. 70.—
C. LAVIN.—Chile visto por los extranjeros .. 100.—
S. ENGLERT.—Tierra de Hotu Matua, Isla de Pascua ... 200.—
M. ROJAS.— Viticultura y vinificación 1950 ... 240.—
CABERO.—Chile y los chilenos ... 80.—
VICENTE PALLOTTI ... 20.—
H. BECHIS.— Leonardo Murialdo ... 20.—
LLOYD DOUGLAS.— El manto sagrado ... 144.—
EDGAR POE, Chesterton, Mark Twain, Leblanc, etc.— Historia de Detectives ... 20.—
"BIBLIOTECA PRIMOR".—Bellísima colección de libros para señoritas, cada uno ... 30.—
Colección Robin Hood, id., c/u. ... 66.—

SOLAR CORREA.— Textos, nuevas ediciones.
REAL ACADEMIA.—Gramática ... 360.—
ACADEMIA CHILENA.— Corresp. de la R. A. Española, Boletín XI, interesantísimo ... 60.—
MONTOLIU.—Literatura Castellana, tela ... 270.—
PEQUEÑO LAROUSSE ILUSTRADO, 1950 ... 290.—
ESPASA CALPE.—Diccionario Manual ... 280.—
LAROUSSE Diccionario Francés-Español y Español Francés ... 80.—
REAL ACADEMIA.—Diccionario, pasta esp. .. 1.160.—
REAL ACADEMIA.— Diccionario Breve 1950 .. 600.—
CEJADOR.— Oro y Oropel ... 40.—

BUCHELI.— Anuario Astrológico 1950 ... 70.—
ALMANAQUE Sudamericano, ilustrado, 1950 ... 15.—
ML ALMANAQUE, 1950, reemplaza al Parroquial 11.—
ALMANAQUE, Patronato Nacional, 1950 ... 20.—
CALENDARIO ZAMORANO Y CAPERAN, 1950 . 8.—
AGENDA, piel, con índice ... 45.—
GUIA de Santiago, Valparaíso, Viña, con planos 60.—
CALENDARIO del S. C., 1950 ... 20.—
DIARIOS DE VIDA, $ 240 y ... 300.—

GALDAMES.— Historia de Chile, nueva edición próximamente.
C. Pereyra.— Breve Historia de América ... 80.—
FCO. ENCINA.—Historia de Chile, tomo XIV 240.—
NUNEZ MORGADO.— Los Sucesos de España 30.—
LAFUENTE.—Historia de España, 6 vols. ... 2.900.—
PI Y MARGALL.—Historia de España, 8 vols Pasta española ... 3.500.—
BRISEÑO.—Antigüedades Chilenas interesantísima obra sobre historia patria, etc., magnífico y grueso volúmen, folio, pasta ... 380.—
V. LETELIER.—Evolución de la Historia, 2 vols. 120.—
RICCIOTTI.—Historia de Israel, 2 vols. ... 1.200.—
BASADRE.—Chile, Perú y Bolivia, tela ... 1.296.—
BULNES.—Historia de la Expedición Libertadora del Perú, O'Higgins San Martín ... 280.—
C. WALKER M.—Portales, París, 1879 ... 350.—
EPISTOLARIO, de don Diego Portales, 3 volúmenes (1821-1837) ... 270.—
A. EDWARDS.—4 Presidentes, x vols. ... 200.—
A. EDWARDS.—Mi tierra, tela ... 480.—
A. EDWARDS.—Peoples of Old, tela ... 480.—
EYZAGUIRRE.— O'Higgins (Chacabuco, etc.) 125.—
GENERAL DIAZ.—Batalla de Maipú ... 60.—
B. VICUÑA MACKENNA.— Batalla de Maipo 40.—
G. G. GUZMAN.—El Chileno Instruído en la Historia de Chile, 951 páginas Santiago 1834, 1.a obra Chile Independiente ... 2.800.—
PELAEZ.—Historia de 'El Mercurio" ... 80.—

LILY INIGUEZ.—Pages d'un Journal ... 1.000.—
ANUARIO KRAFT.—Argentina, Chile, Sud América, Méjico, Canadá, Estados Unidos, Europa, 8 vols.; folio, tela, 1949 ... 2.200.—
RICCIOTTI.—Vida de Jesucristo ... 875.—
R. SUBERCASEAUX. Memorias, 2 vols. ... 180.—
A. CIFUENTES.—Memorias, 2 vols. ... 180.—
MEDINA.—Inquisición en Lima, 2 vols. ... 1.500.—
MEDINA.—Diccionario Biográfico Colonial, tela . 580.—
MEDINA.—Diario de un joven norteamericano en Chile 1817-1819 ... 200.—
MEDINA.—Memorias de un oficial de Marina inglés, 1821-1829 ... 150.—
MEDINA.—Manual de Numismática chilena .. 150.—
MEDINA.—Literatura Femenina ... 150.—
MEDINA.—Epítome de Chiappa ... 200.—

LIBRO DE COCINA.—Doña Petrona ... 252.—
ARTE DE LA MESA.—Doña Lola ... 180.—
L. LARRAIN BULNES.— Cocina, pasta ... 120.—
TIA PEPA.—Pasta, $ 120; rústica ... 50.—

ZAMUDIO.—Bibliografía de O'Higgins ... 200.—
EDWARDS Y FREI.—Partidos Políticos Chilenos 160.—
SIEVERS.—Chilenos en la Amazona, 1948 ... 120.—
VAN GOGH.—Edición Phaidon ... 350.—

A. CROSS.—The Famous World Atlas ... 50.—
MAPAS Y PRECIOSAS COLECCIONES DE CUADROS MURALES DE HISTORIA NATURAL, etc.

BELLAS ESTAMPAS y POSTALES DEL AÑO SANTO.
DR. HENRI BON.— Medicina Católica ... 144.—
D. ROPS.— Lo que muere y nace ... 96.—
SANTA TERESITA.— Ha de un alma ... 48.—
El Hombre que se entendió con Dios ... 54.—
LUZ DEL CIELO, devocionario con Semana Santa, cuero cortes dorados, letra gordísima .. 280.—
VANDER MERCH.—Hombres y Dios ... 360.—
A. BARROS ERRAZURIZ.— Verdades Católicas . 35.—
PASTORCITOS DE FATIMA ... 42.—
MONSEÑOR CASANUEVA.—Fátima ... 40.—
S. E. MON. J. M. CARO.— Sociología Popular 10.—
MISSALE ROMANUM, españoles con Propios de Chile $ 3.550, $ 2.750, $ 2.350 y ... 1.650.—
MISSALE ROMANUM argentinos con Propios de Chile, $ 2.580 y ... 2.100.—

COLECCION DE CODIGOS CHILENOS. Nueva edición en papel biblia, pasta, cuero, marroquí, nueva partida en venta, en 3 vols 1.500.—
6 MEMORIAS DE LICENCIADOS, 1950 ... 350.—
A. ALESSANDRI.—Derecho de Familia ... 60.—
CODIGO DE MINERIA.—$ 30; $ 25 y ... 20.—
C. ESTEVEZ G.—Derecho Constitucional ... 220.—
BARROS JARPA.—Derecho Internacional ... 110.—
G. VARAS.—Derecho Administrativo ... 156.—
F. VARAS.— Instrucción Cívica ... 30.—

VERGARA.— Familia Alcalde en Chile, 1729-1941 (ejemplares numerados $ 100.—) ... 80.—
D. D. U.—Los Urrutia en Chile ... 40.—
ESPEJO.— Nobiliario, 137 escudos colores ... 250.—
CUADRA.—Familias Chilenas, tomo 5.o tirada especial $ 100, y ejemplar corriente ... 80.—
CUADRA.—Familias Coloniales, (tomos 1.o y 2.o) 1.a parte, nueva edición acaba de aparecer corregida y adicionada. (Tirada especial numerada $ 200); ejemplar corriente ... 150.—
TORRES SALDAMANDO.— Títulos de Castilla en las familias de Chile, tomo II, tirada especial de 100 ejs. numerados $ 150.— Ejemplar corriente de 400 ejs. numerados ... 100.—
REVISTA CATOLICA N.o 948, $ 20.— BOLETIN DE LA A. C., $ 20.— REVISTA ESTUDIOS, $ 15.— REVISTA DE FILOSOFIA N.o 2, $ 50.—

ZAMORANO y CAPERAN

COMPAÑIA N.o 1015—CASILLA N. 362
Fonos: 80726, 80727 y 80728—Santiago

Todos los textos de estudio se encuentran en esta Casa, así como los cuadernos, que son los mejores y precios oficiales (Comisariato)

Gobierno peruano dió la bienvenida al Preside

VIAJE DE S. E. BENEFICIA A LATINO AMERICA

Es la opinión de círculos oficiales de Estados Unidos

NUEVA ORLEANS, 4.— (UP). — (Por James B. Canel).— La visita que acaba de finalizar el Presidente de Chile, señor Gabriel González Videla, ha tenido tres importantes resultados que surtirán buen efecto político y económico, no sólo en relación con Chile, sino en toda América Latina.

Esta es la opinión de las personas, tanto de Chile como de los Estados Unidos, que acompañaron al señor González Videla en su recorrido por Washington, Nueva York, Filadelfia, Knoxville, Houston, Lubbock y Nueva Orleans.

En primer lugar, en opinión de estas personas, la visita del señor González Videla se distinguió, de manera más evidente, por la forma tan humana en que se puso en contacto con el pueblo norteamericano. La manera en que la prensa local de todos los lugares visitados recibió al Presidente, indica que captó las simpatías del pueblo, porque actuó como siempre, de manera que el pueblo pudo entenderle con toda claridad.

Cuando salió en las noticias de que al Presidente le encanta bailar samba y tocar el piano, el público y la prensa comenzó a interesarse en el Primer Mandatario en forma especial. En él, según informaron varios periódicos, el público pudo ver inmediatamente el carácter humano y sencillez, que reflejaban sus cualidades propias.

En Nueva York, el señor González Videla en toda oportunidad entró en cantacto directo con el pueblo, mezclándose en una ocasión con el público nocturno de Time Square. En otra oportunidad, cuando los estudiantes de la Universidad de Columbia organizaron una manifestación de protesta, el señor González Videla se granjeó las simpatías del público, cuando penetró en la multitud frente a la Universidad, a pesar de la hostilidad de la minoría.

En Texas, el Presidente se volvió tejano, usando un sombrero Stetson, que es casi el símbolo de los ciudadanos de ese estado. Fué un gesto que añadió calor al recibimiento por el público tejano.

En segundo lugar, el señor González Videla cimentó las bases para una colaboración económica aún más estrecha entre Chile y Estados Unidos. Ha dicho públicamente que vuelve optimista con respecto a la aplicación del impuesto del dos por ciento sobre el cobre chileno que entre a Estados Unidos, que fué objeto de una charla con Truman. Además, consiguió de la Empresa Anaconda que se pagara una bonificación de cinco pesos diarios que pedían los obreros de las minas de cobre.

Por otra parte, los acompañantes aseguran que vuelve convencido de que Estados Unidos continuará cada día con mayor intensidad la ayuda que presta a Chile y otros países latinoamericanos en sus esfuerzos por individualizar y elevar el nivel de vida del pueblo.

En tercer lugar, tanto los chilenos como los norteamericanos, están convencidos de que la visita tendrá importantes resultados políticos. Se sabe que el Presidente considera uno de los principales acontecimientos de su viaje, el apoyo que le dieron dos de las mayores organizaciones obreras del país —el Congreso de Organizaciones Industriales y la Federación Norteamericana del Trabajo—. Tal apoyo, da fuerza a la posición del Gobierno del señor González Videla contra los comunistas y se cree que puede convertir los métodos empleados por el mandatario chileno contra la infiltración comunista, en la norma para los demás países latinoamericanos. No es un secreto que el señor González Videla, al llegar a este país, se interesó de manera muy especial, en conseguir la opinión de los obreros norteamericanos, en relación con la Ley de Defensa de la Democracia. Tuvo la satisfacción de recibir su completo apoyo y aprobación.

Otro importante acontecimiento político que puede tener proyecciones mundiales fundamentales para la paz, fué la proposición hecha por el señor González Videla de que el Occidente trate una vez más de promover un acercamiento con la Unión Soviética, y fracasando en ésto, que proceda a organizar la Internacional Democrática para la defensa de los ideales occidentales.

Ley sobre Seguro Obligatorio tratará en breve el Congreso Nacional en el Uruguay

MONTEVIDEO, 4 (U. P.)— (Por ARNOLDO RUBIONE).— El Parlamento tratará en breve una ley sobre Seguro Obligatorio, que marcará una nueva etapa en la ya avanzada legislación nacional y señalará una nueva conquista de gran trascendencia social.

El autor del proyecto es el diputado doctor Salvador García Pimtos, de la Unión Cívica-católico, que en los fundamentos del mismo, expresa que, si bien la iniciativa contempla en el primer paso a los empleados y obreros del Estado, la ley eventualmente puede ser extendida a todos los empleados y obreros de la actividad privada.

La ley encara la obligatoriedad del seguro de vida en una suma no inferior a los 2.000 pesos, guarismo que el funcionario puede aumentar de acuerdo con sus posibilidades, pues, con un aporte de dos pesos mensuales, quedaría asegurado por la cantidad mencionada.

De acuerdo con el proyecto, no se exigiría un examen previo siendo el seguro inembargable, debiendo el asegurado designar sus beneficiarios, los que podrían ser cambiados en cualquier momento.

La primera contribución al fondo común del seguro sería extraída del aumento de sueldo que está en estudio en el Parlamento, y que en total alcanza a más de 40 millones de pesos anuales, es decir, que de ese aumento se aplicaría al fondo del seguro un mes algo así como 3.500.000 de pesos.

En cuanto a la contribución del Estado se calcula en unos 300 millones de pesos anuales el importe de los tres meses de subsidio que se da a los deudos de los funcionarios que fallezcan en ejercicio. En 1949, según los datos de la Caja Civil, el Uruguay se convertiría en el segundo país que aplica una legislación tan avanzada siendo la primera la de Argentina, que está en vigor desde hace algunos años, aun cuando con algunas diferencias en cuanto se refiere a la contribución del Estado y a sus beneficios.

"Rusia no provocará guerra antes de dos años", afirma ex funcionario de EE. UU.

NUEVA YORK, 4.— (U. P.)— Adolf Berle, Jr., ex Secretario Auxiliar de Estado, en un artículo publicado por la revista anticomunista "The New Leader", dice que Estados Unidos "debe considerar la posibilidad de una guerra dentro de tres años. A menos que algo nuevo ocurra, la probable respuesta (a la pregunta ¿Cuándo se podría esperar una guerra?) es: en 1953, aunque podría ser algunos meses más tarde".

Dijo que Rusia probablemente no "declare" la guerra, sino más bien "acepte" la guerra, mediante una maniobra de grave importancia, "tan amenazante que a los países occidentales no les quede otra alternativa que combatir o prácticamente rendirse".

Berle predijo que en 1951 y 1952 Rusia preparará el terreno para llegar a una acción decisiva con Estados Unidos, por medio de una serie de "liberaciones", como ser, dominación de Yugoeslavia, Indochina Francesa, las Filipinas y el Irán.

Misión argentina visitará obras de la Corfo en Chile

BUENOS AIRES, 4 (UP). — Invitados por la Corporación de Fomento de la Producción de Chile, el 8 de mayo partirán a Santiago los delegados de las Fuerzas Armadas argentina para visitar Huachipato, los minerales de Lota y Coronel, la planta de "El Abanico" y el mineral de El Teniente.

Presidirá la misión, el Director de Fabricaciones Militares, general Lulio P. Henecken, y la integran el general José Corti, coronel Federico Rollgardt, coronel Mauricio Joubert, capitán de fragata Oscar Quihillalt, brigadier Oscar Delfino, ingeniero Victorio A. Leili.

La invitación fué transmitida por intermedio del Embajador señor Vergara Donoso.

ASESINADO MURIO UN PARLAMENTARIO CUBANO

LA HABANA, 4 (UP). — La policía informó que encontró acribillado a balazos, el cadáver de Carlos Frayle, de 56 años de edad, miembro de la Cámara de Representantes de Cuba.

El cadáver de Frayle fué hallado en la oficina de otro Representante, Eugenio Rodríguez. Frayle tenía 10 balas en el cuerpo.

La policía comenzó a buscar a Rodríguez, después que fué visto salir huyendo del sitio donde se cometió el asesinato.

El período parlamentario de ambos iba a terminar el mes de septiembre próximo y tanto Fray le como Rodríguez se habían retirado de la campaña política para las elecciones del primero de junio.

Inundación del río Cauca amenaza a Cali, Colombia

CALL 4 (UP). — La furia de las aguas destruyó una represa natural que sirve de defensa de esta ciudad, debido a las inundaciones del río Cauca.

El mal tiempo continúa causando daños en las zonas agrícolas próximas a los ríos, cuyas aguas se desbordan con frecuencia.

Ayude Usted a Combatir el Ahogo y la Sofocacion del Asma

He aquí una buena noticia para Usted o para alguno de sus amigos que padezcan de Asma. Las víctimas del Asma se sofocan queriendo respirar y con frecuencia se quedan sin dormir en cama. Cuando se logra eliminar las mucosidades del aparato respiratorio, pueden respirar libremente y dormir bien. Y ahora gracias a una medicina llamada Menaco, muchas víctimas del Asma están descubriendo que es fácil ayudar a que desaparezcan. Menaco hace su efecto directamente sobre las mucosidades del aparato respiratorio, adelgazándolas y haciendo que puedan fluir de tal manera que pueden ser fácilmente eliminadas y las personas entonces pueden gozar de mayor libertad al respirar. Menaco es fácil de tomarse. Viene en pastillas que no tienen sabor y está siendo importado a Chile por la mayoría de las boticas. Por tanto aprovéchese usted de esta buena noticia y compre Menaco hoy mismo en su farmacia favorita, para que vea personalmente la rapidez con que Menaco ayuda a combatir el ahogo y la sofocación del Asma. Pídalo hoy mismo en su farmacia.

Menaco

Cada Pastilla contiene Est. Lobelia, Yoduro de Potasio, M.R.

el vellón

TWEED

$ 380.— metro.

DIEZ DISEÑOS EXCLUSIVOS

PRECIO OFICIAL: $ 476.— metro

Rosas 1168

Pronto "Curanto"

HOTEL ESPAÑA

MERCED 770
SANTIAGO
Piezas con pensión desde $ 110.—
COCINA ESPAÑOLA
Cubierto: $ 40.—
Abonos por diez cubiertos: $ 350

$ 195 PIJAMAS

DAMAS-CABALLEROS-NIÑOS
MERCED 770-LOCAL 6
CONFECCIONES-TORELLI

ESTUFAS ELECTRICAS

SUPER ECONOMICAS

ESTUFAS A PARAFINA

ARREGLAMOS ESTUFAS
FACILIDADES DE PAGO
EDUARDO NARANJO CUADRA

MERCED 748 —::— FONO 33809
OPTIMUS ELECTRIC

EN VALPARAISO

PROPIEDAD DE ACERO Y CONCRETO

3.000 metros edificados, que hoy no se construirían por $ 9.000.000, se vende con grandes facilidades en

$ 6.500.000.—

Al contado se considerarán las ofertas que se hagan. Apropiada para fábrica textil, industrias varias, bodega vinos, etc. Actualmente ocupada por Warrants. Tratar con sus propietarios:

SOCIEDAD DE WARRANTS GOMEZ & CIA. LTDA.

Moneda 1137 — Oficina 48 — Fono 81177

INSTITUTO DE ENFERMEDADES DE SEÑORAS

CARMEN 78 — IES — FONO 36638

SERVICIO DE EMERGENCIA PERMANENTE
PRECIOS CONVENCIONALES

TRANSFUSION SANGUINEA. LABORATORIO CLINICO. ULTRATERMIA. RAYOS X.
Diagnóstico precoz del embarazo.
Trastornos de la edad crítica.
Menstruaciones irregulares. Menstruaciones dolorosas.
Alteraciones urinarias. Abortos a repetición.
Tuberculosis genital. Tumores genitales.
Dolores pelvianos. Cáncer genital. Prurito vulvar.
Hemorragias. Esterilidad. Flujos, etc.

CONSULTAS DE 3 A 7.30
SOLICITE FOLLETO INFORMATIVO GRATIS

NAVAJAS Y TIJERAS

De las mejores marcas alemanas, francesas, españolas, suecas e inglesas, las encontrará Ud. en la

"ARMERIA ITALIANA"
— DE —
— AHUMADA N.o 64 —
DESPACHOS CONTRA REEMBOLSO A PROVINCIAS

SUSPENSION LOCAL DEL SUMINISTRO DE ENERGIA ELECTRICA

Debido a trabajos en nuestra red de distribución, que no pueden efectuarse bajo carga, y que es indispensable hacer para mejorar el servicio,

EL SABADO 6 DE MAYO

nos veremos obligados a interrumpir el servicio eléctrico en los sectores comprendidos entre las calles mencionadas a continuación y entre las horas que se indican:

ENTRE 14 Y 17 HORAS

La Cañada — Toro Zambrano — Florencio Barros — Isabel La Católica — Camino Lo Herrera — Jaime Pinto — Príncipe de Gales — Loreley — La Cañada.

Camino Apoquindo (desde Av. El Carmen hacia el Oriente) — Camino Las Condes (desde Camino Apoquindo hacia el Norte).

ENTRE 13 Y 18 HORAS

Mapocho — La Plata — Alsino — Santa Inés — Gaspar Toro — Loyola — Neptuno — Nueva Imperial — Santa Petronila — José Besa — Artesaga — Andes — Zorrilla de San Martín — Alejandro Fierro — Córdoba y Figueroa — Mapocho.

Rogamos a nuestra clientela se sirva excusar las molestias que la suspensión mencionada pueda ocasionarle.

COMPAÑIA CHILENA DE ELECTRICIDAD, LIMITADA.

General Manuel Odría, Presidente de la Junta Militar, y Ministros de E lo saludaron cordialmente en L

LIMA, 4 (UP).— El Presidente de Chile, señor González Videla, y el Presidente de la Junta Militar del Perú, general Manuel T. Odría, sostuvieron una entrevista, cordial, de veinte minutos, en uno de los salones del aeropuerto de Limatambo, esta mañana, cuando el mandatario chileno hizo escala en tierra peruana, en su vía aérea, desde Estados Unidos a su patria.

En el breve tiempo de una hora y cuarenta minutos, que permaneció en el aeropuerto, el Presidente de Chile percibió la hospitalidad y cordialidad peruanas, a través de la bienvenida que le dieron personalmente Odría, los Ministros de Estado, altos miembros del Poder Judicial, autoridades edilicias, jefes y oficiales de las Fuerzas Armadas, además de los miembros del Cuerpo Diplomático, la colectividad chilena y otras numerosas personas.

El avión militar norteamericano que conducía al señor González Videla, esposa y miembros de su comitiva, descendió exactamente a las 7.15 A. M., y el primero que saludó al Mandatario chileno, fué el Embajador de su país, señor Francisco Urrejola, y luego, al bajar la escalinata del avión, recibió la bienvenida, con un fuerte apretón de manos, del general Odría.

En seguida, siguieron los saludos de los altos funcionarios del Gobierno, tanto al Presidente señor González Videla, como a su esposa y a los demás miembros de la comitiva, al mismo tiempo que las bandas de músicos ejecutaban la marcha Banderas, las tropas presentaban armas, y el público aplaudía.

Una vez que terminaron los saludos, ambos Presidentes revistaron las tropas, y luego se dirigieron al amplio hall del edificio del aeropuerto, donde se desayunaron, y que consistió en jugo de frutas, tostadas con mantequilla y café con leche. Después del desayuno, el señor González Videla y el general Odría sostuvieron una entrevista privada en uno de los salones del ... cual duró veinte ...

Finalizada la ... mandatarios se dir... po de aterrizaje, ... dieron con un abra...

Entretanto, la es... González Videla, recibi... nes de un grupo de ... nas, y la esposa de ... Lima, le hizo entre... zequito consistente e... plato de plata labra... cudo de Lima, así ... moso ramo de ... miembros de la co... lena.

A las 8.55 A. M., ... González Videla y co... viaje, en medio de ... saludos de despedida ... Banderas ejecutada ... militares.

Todos los diarios ... ofrecen en las ... una amplia infor... bienvenida de que ... el Mandatario chile... ve paso por Lima.

"El Comercio", ... pila información, ... la primera página, ... bados, en uno de ... dos Presidentes con... cialmente, mientras ... Igualmente "La Cr... tima Hora", que ... formación, diciendo ... dos Repúblicas", ... los: "Un desayuno ... charla llena de cord... Presidentes actuaron ... amigos".

Ninguno de los ... nada sobre lo que ... los veinte minutos ... González Videla y el ge...

Lesiona intereses chilenos arrend de planta de salitre sintético en

WASHINGTON, 4 (UP).— Fuentes oficiales dijo, dicen que el Gobierno chileno está preocupado ... informes de que otra central productora de nitrógeno ... piedad de Estados Unidos, sería arrendada a interes... dentro de las próximas semanas.

Los círculos hicieron el comentario después que el Embajador chileno, señor Félix Nieto del Río, conferenció media hora con el Secretario de Estado adjunto, Edward G. Miller, hijo. Pero se negaron a comentar en detalle la conversación, concretándose sólo a confirmar que el problema del nitrato había sido mencionado. Los funcionarios dicen que los chilenos esperan que la central no pase a la producción privada a un costo que dañaría la posición competidora de la industria del salitre de Chile.

Dicen que de doce centrales construídas por Estados Unidos, para producir nitrógeno durante la guerra, todas ellas, excepto tres, han sido vendidas o arrendadas y agregan que los chilenos en distintas ocasiones previas han expresado preocupación por la competencia que de esta manera se hace a la industria chilena. Afirman que no creen que Estados Unidos pueda hacer mucho por alterar la marcha de los acontecimientos debido a que la industria de nitrato está siendo cada día de más competencia en todo el mundo y que el Gobierno no puede evitar ésto aunque así lo desee. Se supo que la disposición de las centrales depende del ejército de EE. UU. Algunos peritos sugieren que los chilenos deberán hacer frente a la competencia de nitratos sintéticos, reduciendo el costo de su propia producción.

Estos peritos observaron que varias centrales alemanas del producto sintético ha vuelto a la producción, y que ésto puede aumentar la competencia frente al producto natural. Recuerdan que Estados Unidos, cuando se efectuó la Conferencia de Ciudad de México, en 1945, estuvo de acuerdo en que el Gobierno norteamericano se abstendría después de la guerra de mantener activas las centrales del producto sintético que pudieran representar una competencia para la ... chilena de salitre, ... que no se hizo pr... de que esas centr... tendrían fuera del ... mercado privado.

John C. Leslie, nuevo vicepresidente de Pan American World Airways

NUEVA YORK, 4 (UP).— El presidente de la Panamerican World Airways, Juan Trippe, anunció que en una reunión del consejo administrativo de esa empresa se eligió a John C. Leslie vicepresidente administrativo, en sucesión del extinto Howard Nean. Asimismo, se eligió a Erwin Ballunder vicepresidente auxiliar de Leslie.

Leslie lleva 21 años en la empresa, donde ha desempeñado cargos directivos en los departamentos mecánico, de operaciones y administrativo. Leslie se graduó de ingeniero aeronáutico en el Instituto Tecnológico de Massachusets, en 1929. Ballunder tiene 30 años de experiencia en el transporte marítimo y aéreo. Trabajaba en la compañía mexicana de aviación, en 1939, cuando dicha empresa se incorporó a la Panamerican.

Forlí
COMPAÑIA 1057 SANTONIO 444 MENENDEZ-PR...

EXPRESION DE GR...

OSVALDO NICOL... AGUILER... (Q. E. P. ...
como asimismo a ... ron ofrendas florales ...
Sus tíos Adolfo ... Espinoza, espo...

DEFUNCION

Ha dejado ... nuestro ... suegro, señ...
JUAN SE... SAN M...
Sus funer... tuarán hoy a las 16 ... jo el cortejo desde ... Lastra 681 (Recoleta) ... al Cementerio Gener...
Herminia Molina ... y hija...

DEFUNCION

Ha fallec... querido pa... abuelito
ENRIQUE SOMMARI... RABOLINI
Sus restos serán ... a las 4 P. M. en ... General, partiendo ... de su casa habitación ... 1970 (Macul).

IN MEMORIAM

Hoy viernes ... tivo del prim... rio del fall... nuestra quer... abuelita.
DONATILA VALENZ... HERAZO
nos reuniremos en ... de San Crescente, ... 1371, en la misa de ... Capilla La Verónica, ... descanso de ella, que ... dre ejemplar, y una ... riñosa. Acompañadn... quisieron.
Sus hijos Tristán ... Olga Herazo, y sus ... Norma y ...

¿Funerales? también La Central San Antonio 442 Tel. 32595

¿Funera... Azóc...

DEFUNCION

Asamblea Radical de Santiago "Pedro Aguirre ...

Tenemos el sentimiento de comunicar ... ble fallecimiento de nuestro estimado com... rio, señor

JUAN SEPULVEDA SAN MARTIN
(Q. E. P. D.)

Invitamos a los miembros de esta Asamblea y a ... amigos se sirvan acompañarnos en la sepultación de ... tos que se efectuará hoy viernes, a las 16 horas, ... menterio General. El cortejo partirá de su casa ... Lastra 681 (Recoleta).

Servicio que agradecerá.

LA MESA DIRE...

uevo esfuerzo pacifista pide al Mundo la NU

democrática reiteró Premier de Pakistán

Congreso de EE. eñaló posición anti- unista de su país

HINGTON, 4.— (U. P.) er Ministro de Pakistán, Ali Khan, declaró ante reso norteamericano, que peligro, persuasión o ón ideológica", hará mo- la fe de Pakistán en la cia, libertad e igualdad. ro que Pakistán es par- de la "libertad de con- , y que cree firmemente derecho a la propiedad aunque se opone a la umulación de riquezas no , y se preocupa mucho desigualdades amenaza-

que su país también está eocupado el pensar que surgir algo que destruya o esa vida más piena a iramos, sino toda la ci- n humana". Pidió a los es mundiales que "disi- temores que existen hoy undo.

rlormente, en rueda de ns, Ali Khan insistió en ación estratégica impor- que ocupa Pakistán, su anticomunista e insinuó más tratará de obtener de Estados Unidos".

Quince muertos y 60 heridos en explosión de un depósito de municiones en Italia

CATANIA (Italia), 4 (UP).— Quince personas perecieron y por lo menos 60 resultaron heridas, al hacer explosión un depósito de 100 toneladas de municiones excedentes de la guerra, ubicado en las afueras de la localidad de Bicocco, donde habían sido reunidas para su destrucción.

La explosión dejó un cráter de 27 metros de diámetro y sacudió los edificios y quebró los vidrios de las ventanas en Catania misma, que está a cerca de 10 kilómetros de distancia.

Entre los heridos hay varios niños de escuela que sufreiron cortaduras por los vidrios rotos de una escuela elemental de Catania.

Esta ha sido la más grande explosión ocurrida después de la guerra desde enero de 1946, cuando 45 personas perecieron y 330 quedaron heridas en Torre Annunciata, cerca de Nápoles, al volar 16 carros del Ejército aliado cargados con municiones.

El depósito estaba a cargo de la Compañía Saci, que tiene un contrato con el Ejército aliado para destruir los materiales de guerra excedentes, y aprovechar los metales, motores y otros elementos útiles para la industria.

La explosión causó pánico en esta ciudad de 244.000 habitantes que viven a la sombra volcánica del monte Etna. Al principio se temió que el volcán había entrado en actividad y millares de personas comenzaron a correr hacia el campo abierto. El pánico cesó rápidamente cuando los residentes de Catania notaron que no había señales de humo o de erupción.

Los escombros mataron a numerosas ovejas en un campo cercano y el pastor que cuidaba de ellas no fué encontrado.

Dirigentes de la organización internacional se reunieron en París, presididos por Trygve Lie

PARIS, 4 (UP).— Algunos altos dirigentes de la NU pidieron a todas las naciones que "realicen un nuevo, vigoroso y constante esfuerzo" para impedir la guerra. El llamamiento fué hecho hoy, después de haber anunciado ayer el Secretario General de la NU, Trygve Lie, que el miércoles se dirigirá a Moscú, en el curso de su "peregrinación de paz" a través de las capitales de las grandes potencias.

Los dirigentes de la NU, entre los que se encontraba el mexicano Jaime Torres Bodet, Director General de la UNESCO, se reunieron bajo la presidencia de Lie y llegaron a la conclusión que la "actual división del mundo y los conflictos de política, cada vez más graves entre las grandes potencias, han afectado seriamente las perspectivas de una paz internacional".

Los dirigentes de la organización internacional pidieron a todos los Gobiernos que reanuden sus esfuerzos para poner fin a la guerra en frío. Dijeron a este respecto que "la paz y el bienestar de todos los pueblos exigen de sus Gobiernos un nuevo, vigoroso y constante esfuerzo por parte de las naciones del mundo para lograr una paz duradera y constructiva".

Además de Lie y Torres Bodet, se encontraban en la reunión David Morse, Director General de la Organización General del Trabajo; Norris Dodd, Director General de la Organización de Alimentación y Agricultura; Eugene Black, presidente del Banco Internacional; Edward Warner, presidente del Consejo de la Organización de Aviación Civil; A. N. Oberby, en representación de Refugiados ñW ES tación del Fondo Monetario Internacional; F. Blanchard, en representación de la Organización Internacional de Refugiados; G. C. Gross, por la Unión Internacional de Telecomunicaciones, y Flyke Radicé, por la Unión Postal Internacional.

Posteriormente Lie partió para Holanda, en donde pasará varios días. La declaración de los dirigentes de la NU, reunidos en lo que se conoce como la Comisión Administrative para la Coordinación de la NU, decía:

"La actual división del mundo y los conflictos cada vez más graves entre las grandes potencias ha afectado seriamente las perspectivas de una paz internacional y de mejoría del nivel de vida de los pueblos del mundo.

"Causa una gran preocupación a los dirigentes administrativos de la NU que esa situación amenace las propias bases de su labor. Las Naciones Unidas y sus organismos especializados, se fundan sobre el principio de que una paz internacional duradera sólo puede lograrse por medio de una organización internacional, y que aquellos problemas internacionales, tales como las enfermedades, el hambre, la ignorancia y la pobreza, que no reconocen fronteras, no pueden ser resueltos a menos que todas las naciones unan sus esfuerzos de un modo universal, para lograr esos fines.

"Nosotros reiteramos la validez de este principio de universalidad.

"El sistema de la NU tiene una amplia cabida para la diversidad dentro de una estructura universal. Creemos que sería un desastre si fueran a abandonarse ahora los efuerzos para poner en práctica el principio de la universalidad, y que, por el contrario, deberían hacerse los mayores esfuerzos para lograr, en realidad, una verdadera universalidad en la afiliación de los programas de la NU y de aquellos organismos especializados que se basan en ese principio.

"También creemos que es necesario que todos los Gobiernos reanuden sus esfuerzos para conciliar y negociar las diferencias políticas que dividen y obstaculizan el progreso económico y social.

"Específicamente creemos que es esencial para el futuro, tanto de la NU como de los organismos especializados, que el actual estancamiento político en la NU se resuelva lo más pronto posible, y que el bienestar de todos los pueblos exigen de sus Gobiernos un nuevo, vigoroso y constante esfuerzo por parte de las naciones del mundo para lograr una paz constructiva y duradera".

AMSTERDAM, 4.— (UP). — Llegó el aeropuerto de Schiphol, el Secretario General de las Naciones Unidas, Trygve Lie, procedente de París, y salió inmediatamente para La Haya, donde conferenciará mañana con los miembros de la Corte Internacional de Justicia y recibirá a la prensa.

RUSOS CAPTURARON BARCO BRITANICO EN EL MAR BLANCO

LONDRES, 4.— (U. P.) — Gran Bretaña inició una investigación que se extiende desde el Mar Blanco hasta Moscú, para determinar por qué un grupo de marinos rusos abordó el "Etruria" y lo llevó a un puerto soviético.

El Ministerio de Relaciones Exteriores pidió a su Embajador en Moscú, Sir David Kelley, que pregunte al Gobierno soviético por qué el "Etruria" fué llevado a Murmansk, y que "haga todo el esfuerzo posible por lograr su libertad".

El último mensaje inalámbrico del "Etruria", transmitido el lunes, decía que "un grupo naval ruso está abordándonos". Si se establece que el "Etruria" envió su mensaje cuando se hallaba en aguas internacionales, Gran Bretaña exigirá la devolución y la libertad de los 20 tripulantes que tiene el citado barco.

Voló desde 4 mil metros de altura, francés Valentín, empleando dos blancas alas de lona

MEAUX (FRANCIA), 4 (U. P.)—"El hombre pájaro" francés Leo Valentín, demostró fuera de toda duda, que puede volar con sus alas de lona.

Valentín, sargento del Ejército francés, se lanzó desde un avión de la Fuerza Aérea francesa desde 4.000 metros de altura sobre el aeródromo de Meaux y voló con alas de lona extendidas hasta 600 metros y entonces plegó las alas y descendió en paracaídas hasta el centro del aeródromo.

Valentín, de quien se burló la prensa francesa después de su pobre demostración hecha el domingo pasado, declaró a los periodistas: "Os dije que podía hacerlo. ¿Me creeréis ahora?"

La cara de Valentín y parte de su traje blanco estaban manchados con sangre. El sargento sufrió una cortadura sobre el hombro izquierdo al saltar del avión y dijo que eso entorpeció su visión cuando volaba hacia tierra a una velocidad que él calculó de 215 kilómetros por hora.

Más de 500 personas se congregaron para presenciar el vuelo de Valentín. Visto a través de potentes gemelos, Valentín parecía un avión alemán Stuka en vuelo de picada. Valentín voló hacia tierra en un ángulo de 40 grados y mantuvo su picada "durante dos minutos"; después plegó sus alas y tiró la cuerda del paracaídas, logrando flotar hasta el centro del aeródromo.

Perdidos consideran a los quince pasajeros del avión que cayó entre Quito y Guayaquil

QUITO, 4 (UP).— Se informó que los grupos de auxilio se acercan al lugar donde se hallan los restos del avión DC-3, de la Avianca, que desapareció desde hace dos días, con 15 personas de bordo. Un piloto norteamericano afirmó que no se han observado señales de vida en torno a los restos del aparato.

El sitio exacto donde se encontraron los restos del avión, se llama montaña de Matiavi, en la jurisdicción del cantón de Salinas, en la provincia de Tunguruagua. El avión iba piloteado por Rigoberto Heredia. Entre los pasajeros del avión, se encontraban connotados elementos del comercio ecuatoriano y un sobrino político del ex Presidente colombiano Alfonso López, de apellido Cuellar.

Se dijo que la primera patrulla de rescate, al mando del Teniente Coronel Segundo Heredia Llépez, padre del piloto Rigoberto Heredia, se acercaba al sitio del accidente. De las provincias Bolívar, Chimborazo y Tunguruagua, que rodean la montaña de Matiavi, han salido otros grupos de rescate civiles y militares. Los representantes de la Avianca, Farias y Gutiérrez, llegaron hoy a Colombia, a fin de atender el asunto.

La búsqueda del avión, perdido cuando se encontraba en vuelo de Quito a Guayaquil, se inició a las 6 A. M. A las 10.30 A. M., el piloto del avión de la Misión norteamericana envió por radio un mensaje, diciendo que en las estribaciones del monte Corazón, en la provincia Central, fué avistado un avión completamente destrozado, que se suponía era la nave perdida. El piloto indicó que a 7.000 metros de altura se encontraban los restos del avión. Inmediatamente otros aparatos se dirigieron al lugar del accidente y el Capitán León, de la Avianca, avistó también el avión perdido.

El monte Corazón se encuentra a 15 minutos de vuelo de Quito.

$ 400,000.—

URGENTE POR VIAJE
VENDO
PROPIEDAD
esquina, más o menos 270 m2. Bellavista, tres cuadras Plaza Baquedano. Edificio antiguo, apropiado construir departamentos.
MARTA FRIEDLI
FONO 80577
ALAMEDA B. O'HIGGINS 1228

23 MIL SOLDADOS RUSOS ACTUAN EN CHINA COMUNISTA

TAIPEIH, Formosa, 4 (U. P.) — Un informe del Servicio de Inteligencia nacionalista chino dice que los rusos han enviado tropas en número de 23.000 hombres a China comunista y que están reforzando a las fuerzas ropas chinas en tierra, mar y aire.

El informe explica que el Primer Ministro Stalin y el líder comunista chino Mao Tze Tung combinaron un plan para conquistar Indochina mediante la infiltración y provocar revoluciones en Birmania, Tailandia e India.

Dice el informe: "Esto conduce a la conclusión que hay preparativos de guerra".

Este informe fué comunicado a los periodistas extranjeros visitantes en dos conferencias de prensa en la que los líderes nacionalistas examinaron la fuerza de los comunistas chinos y las posibilidades de los nacionalistas, de resistir el esperado asalto contra Formosa.

Aparte de las conferencias, los periodistas hicieron una visita al Generalísimo Chian Kai-shek. El Primer Ministro Chen Cheng, dijo que su Gobierno "luchará hasta el fin", y que "tiene confianza en la victoria final".

Agregó: "Nuestra mayor fuerza", es el creciente odio al régimen comunista en la China continental. El General Chou Chi Jou, jefe del Estado Mayor, presidió la conferencia de prensa, en la cual una sección del Servicio de Inteligencia del Ministerio de Defensa facilitó un informe diciendo que Rusia tiene en China 23.000 hombres uniformados del ejército, marina y aviación.

El Ministerio formuló la acusación que los puertos chinos son usados como bases de submarinos soviético algunos de cuales fueron vistos en el estrecho de Formosa. El informe dice que los rusos están dirigiendo una organización de cien divisiones chinas según el patrón soviético y con pertrechos rusos.

La fuerza comunista de tierra se calcula en 5.700.000 soldados regulares.

El informe dice, además, que Moscú facilitó a Pekín 250 aeroplanos entre ellos 30 de retropropulsión y 34 embarcaciones de guerra.

TERNOS
DE TEMPORADA!
CONFECCIONES FINAS
ofrece
TRERIA
RGENTINA
n Pablo 1279
PLIOS CREDITOS

"Les Gourmets"
BAR-RESTAURANTE
LES BRINDA LOS MEJORES Y MAS VARIADOS GUISOS DE LA CLASICA COCINA FRANCESA
OSTRAS Y MARISCOS
DIRECTAMENTE DE LOS AFAMADOS CRIADEROS DE
JUAN DE SOLMINIHAC
— PUERTO MONTT —
INAUGURAMOS UN NUEVO SERVICIO DE ROTISSERIE QUE LLAMAREMOS
LES GOURMETS EN SU CASA
VISITENOS, SERA NUESTRO CLIENTE Y NOS RECOMENDARA A SUS AMIGOS
Almuerce los domingos en este Restaurant, encontrará un ambiente tranquilo, agradable y distinguido
FRENTE AL PALACIO DE BELLAS ARTES
ENTRADA
POR SANTO DOMINGO 433
— FONO 31607 —

El Hotel Carrera
Les invita a su primer
Dinner Danzant
de la temporada
el
Sábado 6 de Mayo
de 9:30 p. m. a 2:00 a. m. en el
Salón Rojo
Mezzanine 2.o piso
Espléndida Orquesta
Bebidas a precios de Bar.
Comidas a precios de Grill
Night Bar
La Boite también estará abierta
HOTEL CARRERA SANTIAGO DE CHILE

CAP
COMPAÑIA DE ACERO DEL PACIFICO S. A.
Tiene el agrado de anunciar al comercio y a la industria del país que ha encomendado la distribución exclusiva de los productos de fierro y acero, cuya fabricación ha iniciado en su Planta Siderúrgica de Huachipato, a las siguientes firmas;
DISTRIBUIDORES GENERALES
CODINA
COMPAÑIA DISTRIBUIDORA NACIONAL
Valparaíso. Santiago. Concepción.
Coquimbo. Temuco Osorno.
Valdivia. Puerto Montt.
COPEC
COMPAÑIA DE PETROLEOS DE CHILE
Sucursales;
Valparaíso. Santiago. Concepción.
Distribuidores en todo el país.
SODIMAC
SOC. DISTRIBUIDORA DE MATERIALES DE CONSTRUCCION LTDA.
Antofagasta. La Serena. Santiago.
Valparaíso. Concepción. Temuco
Valdivia. Osorno.
SOGECO
SOCIEDAD GENERAL DE COMERCIO S. A.
Iquique. Antofagasta. Valparaíso.
Talca. Concepción. Temuco
Puerto Montt. Punta Arenas.
STORANDT PUBLICIDAD

RECHAZO MAC ARTHUR UNA PROTESTA SOVIETICA

Referente a las bases militares de EE. UU., por hallarla "impertinente"

TOKIO, 4.— (U. P.).— El General MacArthur rechazó como "impertinencia provocativa" la protesta rusa contra el desarrollo de las bases militares de Estados Unidos en Japón y Okinawa.

MacArthur contestó al teniente general Kuzma Derevyanko, miembro soviético del Consejo Aliado para el Japón, quien dirigió una carta el lunes a MacArthur, en la que le pidió información sobre dichas bases.

MacArthur expresó que Okinawa no está bajo la jurisdicción internacional y lo que ocurrió allá no concierne a nadie más que a Estados Unidos. Agregó que las bases de Estados Unidos y Gran Bretaña en Japón serán mantenidas "enteramente preparadas para cualquier eventualidad", y que "los detalles militares relacionados con ellas sólo conciernen a sus comandantes".

Derevyanko protestó el lunes en una carta al Comandante Supremo, expresando que la reconstrucción de las antiguas bases aéreas y navales japonesas constituían una violación de la directiva de la Comisión del Extremo Oriente sobre la política que debía seguirse después de la rendición, hacia el Japón.

Al rechazar categóricamente la protesta de Derevyanko, MacArthur contestó: "Su declarada ansiedad con respecto a Japón mismo, que está sujeto a una supervigilancia internacional limitada, carece por completo de base. En lo que respecta a los japoneses, la desmilitarización acordada por la Comisión del Extremo Oriente fué cumplida hace tiempo. En realidad, Japón ha sido desarmado completamente y no existen fuerzas militares japonesas algunas.

"En cuanto a las bases e instalaciones militares para las fuerzas de ocupación, tanto las norteamericanas como británicas son —y continuarán siéndolo mientras dure la ocupación— mantenidas en condiciones de eficiencia operativa y completa disposición para cualquier eventualidad".

MacArthur agregó que las futuras condiciones, después que se haya finiquitado el tratado de paz, "no pueden ser resueltas ni por este Cuartel General, ni por los miembros soviéticos del Consejo Aliado para el Japón. Sólo pueden ser determinadas por el tratado de paz".

MacArthur también desechó las preguntas de Derevyanko sobre las bases aéreas norteamericanas en Okinawa, calificándolas de "presunción sin la menor excusa de validez", y añadió: "En cuanto a Okinawa y la isla Ryukyu, ninguna de ellas queda bajo la jurisdicción internacional y están sometidas enteramente al Gobierno de Estados Unidos".

EE. UU. rebajará sus gastos de defensa

WASHINGTON, 4 (UP). — (Por Merriman Smith) .— El Presidente Truman declaró que Estados Unidos no está alarmado por la situación internacional, y que por ello el presupuesto de defensa para el año económico de 1952 será más bajo.

La declaración de Truman, hecha en rueda de periodistas, parece contradecir las advertencias hechas por los dirigentes militares y del Congreso, de que ha empeorado la situación de la guerra fría y que en el futuro quizá habría que aumentar los gastos de defensa.

Admitiendo que quizás él era optimista, porque un Presidente tiene que ser de ese modo, Truman dijo que la situación internacional no es tan mala como lo era en la primera mitad de 1946, y que desde entonces ha mejorado.

Sin embargo, pese a esas manifestaciones de Truman, la Comisión de las Fuerzas Armadas de la Cámara de Representantes, atendiendo las advertencias de los dirigentes militares, aprobó la prórroga, por dos años, del servicio militar obligatorio.

Truman también rechazó la sugerencia de que Estados Unidos no puede permitirse continuar manteniendo el Plan Marshall. Dijo que el plan es uno de los medios más eficaces para librar la guerra en frío, y recordó que una guerra incruenta es más económica que una guerra cruenta.

El Presidente manifestó que no está de acuerdo con la proposición del ex Presidente Herbert Hoover, de reorganizar las Naciones Unidas, excluyendo de las mismas a Rusia y sus satélites.

En relación con las declaraciones de Truman, de que este país no está alarmado por la situación internacional, se recordó que el general Omar Bradley, jefe del Estado Mayor mixto, advirtió ante el Congreso, esta semana, que la situación internacional ha empeorado en los últimos cinco meses.

En cuanto a los gastos de defensa, que Truman dijo serían menores, el presupuesto para el actual año económico es de 13.148 millones de dólares. Para el año económico de 1951, el presupuesto es de 14.464 millones.

En el curso de la conferencia de prensa, uno de los periodistas preguntó a Truman si Trygve Lie, Secretario General de las Naciones Unidas, era portador de algún mensaje de él para Stalin. Truman contestó que no.

Interrogado sobre el motivo de la reciente visita de Lie a la Casa Blanca, Truman contestó que ha sido una visita de cortesía, como las que Lie hace a los Jefes de Estado. Declaró que en esa visita no se discutieron los detalles de otra que Lie pudiera hacer.

BLANCO 1161 VALPARAISO TELEFONO 4427

Salitre para Brasil y maderas para B. Aires llevará V. "Ravnanger"

Procedente de San Francisco de California, llega hoy a nuestro puerto el vapor "Ravnanger", de los registros de la Westfal Larsen Line, trayendo algunos pasajeros en tránsito y carga surtida. Este barco de bandera norteamericana seguirá viaje a puertos del Atlántico por la vía del Estrecho de Magallanes.

En nuestro país, en el puerto de Tocopilla, cargó cuatro mil toneladas de salitre, que llevará para el puerto brasileño de Santos, y en Corral embarcará un cargamento de tres mil toneladas de maderas chilenas, con destino al puerto de Buenos Aires.

10 MIL TONELADAS DE CARBON SE VENDIERON A LA REP. ARGENTINA

Una nueva partida de diez mil toneladas de carbón chileno ha sido adquirida por la Compañía Argentina de Electricidad (CADE) a la Compañía Carbonífera y de Fundición Schwager. La firma compradora ha fletado con este objeto al vapor de bandera peruana "Ionian Trader", que viene procedente de Cuba, trayendo un cargamento completo de azúcar en bruto para la Refinería de Azúcar de Viña del Mar, el cual será descargado en nuestro puerto.

El Ionian Trader", después de entregar el azúcar en Valparaíso, continuará viaje con destino a Coronel, para recibir el cargamento de carbón, siguiendo después a Buenos Aires, vía del Estrecho de Magallanes.

MAS DE 800 PASAJEROS TRAE PARA VALPARAISO EL "R. DEL PACIFICO"

El transatlántico "Reina del Pacífico", perteneciente a los registros de la Compañía Inglesa de Vapores, llegará a nuestro puerto procedente de Liverpool e intermedios, trayendo 800 pasajeros en sus diversas acomodaciones, y abundante carga surtida, especialmente de manufactura británica.

Su llegada a nuestro puerto está anunciada para el sábado 13 del corriente, para continuar viaje a San Antonio y regresar de dicho puerto el miércoles 17, día que zarpará para Liverpool e intermedios, con pasajeros y carga para diversos puertos de su escala. En San Antonio tomará un importante cargamento de minerales de cobre para Inglaterra.

Al bajarse de un micro se cayó al pavimento y quedó gravemente herido

En los momentos en que el señor Pedro Salazar Núñez, de 68 años de edad, domiciliado en calle O'Brien, del cerro del Barón, pretendió bajarse del microbús F. M. 998, del recorrido "Barón-Cordillera", en el cruce de las calles Belgrano con Vega, del cerro Barón, se cayó al pavimento, ocasionándose graves lesiones en la pierna izquierda.

Con toda rapidez fué conducido a la Asistencia Pública, en donde lo dejaron hospitalizado por la gravedad de las lesiones, de carácter reservado, según diagnosticó el médico de turno. La caída se debió a imprudencia de la víctima, según lo declararon los testigos oculares que iban en el mismo vehículo y transeúntes que a esa hora, 13.30, presenciaron la caída.

ABANDONADO EN VIÑA DEL MAR FUE DEJADO UN AUTOMOVIL

Antenoche, a las 22.45 horas, fué encontrado en la calle Alvarez esquina de calle del Cerro, de Viña del Mar, el automóvil XV- N.o 6045, patente de la comuna de San Miguel, de cuatro puertas, de color beige obscuro, con los cables de la batería desconectados y con el block totalmente descargado.

Al coche le faltaba una ampolleta del lado derecho y en el interior de él había una damajuana de cinco litros, completamente desocupada. El hallazgo fué hecho por el cabo de Carabineros, señor Alberto González, el que procedió a dar cuenta inmediata de ello a la 9.a Comisaría de Carabineros de Viña del Mar, pues parece que este coche ha sido robado. Es de marca Citroen, y el motor tiene el número 61.128.

Movimiento de Vapores

LLEGAN

Hoy:
MAGALLANES, de Punta Arenas.
MAIPO, de Corral.
SAMANCO, de Liverpool.

Mañana:
MILLABU, de San Vicente.
INDIAN REEFER, de San Fco.
HERMES, de Curacao.
SANTA JUANA, de San Fco.

Lunes 8:
MARNA DAN, de Nueva York.

Martes 9:
JUNIN, de Iquique.
LIRQUEN, de San Antonio.

Miércoles 10:
QUINTERO, de Buenos Aires.
ACONCAGUA, de Pto. Montt.

Viernes 12:
SANTO DOMINGO, de Iquique.

SALEN

Hoy:
HERMES, para San Antonio.
ARGENTINA, para San Antonio.

Mañana:
MAIPO, para Puná.

Domingo 7:
APOLO, para Arica y escalas.
ALONDRA, para Iquique.
SANTA JUANA, para San Fco.

MOVIMIENTO DE LOS BARCOS DE NUESTRA ARMADA DE GUERRA

El Departamento de Informaciones de la Comandancia en Jefe de la Armada Nacional, nos informó al mediodía de ayer, la situación de algunos de los barcos de nuestra Armada. En viaje de Arica a Iquique, a donde debe llegar hoy el transporte "Presidente Pinto", que conduce los nuevos conscriptos militares para los diversos regimientos del norte del país.

Desde Punta Arenas viene en viaje de regreso al norte el crucero-escuela "Chacabuco", con el último curso de guardiamarinas que ha efectuado un viaje de instrucción por esas latitudes, destaltándose de su viaje hasta el Cabo de Hornos. El transporte "Micalvi" está fondeado en puerto Muñoz Gamero, procedente de Punta Arenas; hoy seguirá viaje al norte. El petrolero "Maipo" está fondeado en San Francisco de California y permanecerá varios días en dicho puerto. Fué a traer un cargamento de petróleo crudo para las necesidades de la Armada.

En el Interamericano llegó, procedente de Buenos Aires, el doctor don Antonio [illegible] sidente de la Organización Martini & Rossi. Fué recibido a su llegada a Los [illegible] el Gerente en Chile, don Francisco Reti. El señor Soldati viene a nuestro país [illegible] jeto de estudiar la ampliación de la Fábrica de Martini, en Viña del [illegible]

Espectáculos
AVENIDA (31[illegible] vengadora, Ch[illegible] Quererte es pe[illegible]
CONDELL (20[illegible] rillo y Tentación[illegible]
COLON (2949)[illegible] los zorros[illegible]
IRIS (2433). [illegible] Scherazada.
MUNICIPAL, de [illegible] La honorable [illegible]
METRO (3111)[illegible] del pasado.
OLIMPO, de T[illegible] Hora de angustia[illegible]
ODEON (5115)[illegible] siones.
PACIFICO (9[illegible] los Angeles.
PALACE (2400)[illegible] mi corazón.
RIALTO, de T[illegible] Tarzán y la fo[illegible]
REX, de Vi[illegible] hay una madr[illegible]
RIVOLI (2262[illegible] Ruth, Loca pas[illegible] mujer y Entre[illegible]
REAL (2840)[illegible] pitán.
VICTORIA (37[illegible] destino.
VELARDE (40[illegible] se fuera con [illegible] lewska.

JOHNSON LINE

PROXIMAS SALIDAS PARA AMBERES Y SUECIA
Vía San Antonio, Litoral Norte de Chile, Perú, Ecuador, Colombia y Panamá:
"ARGENTINA" 5 de Mayo de Valparaíso.
"BOLIVIA" 25 de Mayo de Valparaíso.
"ORINOCO" 13 de Junio de Valparaíso.
"SUECIA" 25 de Junio de Valparaíso.
"BRASIL", 11 de Julio, de Valparaíso.
Vía San Antonio, Litoral Norte de Chile, Perú, Ecuador, Colombia y Panamá:
AGENTES GENERALES:
CIA. CHILENA DE NAVEGACION INTEROCEANICA
PLAZA JUSTICIA Casilla 1410 — Teléfono 7721 VALPARAISO
AGUSTINAS 1118 Casilla 4246 — Teléfono 34023 SANTIAGO

COCINAS Y CALENTADORES
a leña y carbón, estufas con aserrín y coke, baños americanos y baños de guagua, canales, caballetes, bajadas, etc. Manufactura de hojalata.
FABRICA MERIDA
CHACABUCO 12-A.
Casilla N.o 4629 — Fono 91446
Despachos a provincias.

El nuevo transatlántico
"A. VESPUC[illegible]
SALDRA DE VALPARAISO EL 31 DE [illegible]
Con escala en: Antofagasta, Iquique, Arica, C[illegible] (Guayaquil), Buenaventura, Cristóbal, Curacao, [illegible]
BARCELONA Y GENOVA
Huérfanos 1247 "ITALIA" Teléf[illegible]
S. p. A. di Navigazione

FABRICA DE MALETAS "MUNDIAL"
21 de Mayo Nº 865
FONO 61464
Visite nuestro surtido completo, sin compromiso alguno
¡Nuestros precios no tienen competencia!
DEPORTISTA
PELOTAS FOOT-BALL de primera calidad
BOLSAS para deportistas
ANOTEN LA DIRECCION:
21 de Mayo Nº 665
FABRICA DE MALETAS "MUNDIAL"
¡AQUI MAS BARATO!

CLINICA DENTAL
Extracciones — Placas
Coronas — Puentes
Obturaciones
Radiografías.
Atención diariamente, de 2 a 6
Fuera de este horario llamar al fono 65310
PRECIOS MODICOS
AVENIDA MATTA 784

MUEBLES CONFORTABLES
"PRAGA"
MERCED 631 - FONO 30117
Gran exposición de toda clase de muebles confortables, comedores de estilo y muebles sueltos. Composturas, transformaciones, fundas, etc. Precios sumamente bajos. Créditos. Visítenos sin compromiso alguno.

BOTERIA "SAN AGUSTIN"
MIRAFLORES 421
Calzado hecho a mano, para damas y caballeros
ESPECIALIDAD EN BOTAS DE MONTAR
TELEFONO 35171

ZAPATILLAS DE BALLET
CASA MARCOS
La casa del bailarín.
Reembolsos a provincias.
Esmeralda 834
FONO 68666 - Santiago

MATERNIDAD PARTICULAR "Francisca Torres"
PENSIONADO
Servicio médico permanente
PRECIOS MODICOS
CARMEN 173 — FONO 34890
— SANTIAGO —

SE CARGAN
LAPICERAS DE TINTA EN PASTA: $ 30.—
MAC IVER 418
SAN DIEGO N.o 425

ARTICULOS PARA REGALOS
Cerámica, Loza, Plaqué
Cristalería, Cuchillería nacional e importada
DEPOSITO DE FABRICA
CREDITOS
CASA SONER
ARTURO PRAT 266

RADIOS SIN PIE
METALUX
MONJITAS 843
ENTREPISO

BOLETO EMP[illegible]
ORO — [illegible]
COMPR[illegible]
Antes de [illegible] consult[illegible]
RELOJERIA [illegible]
"DRU[illegible]
SAN ANTO[illegible]
— Esquina [illegible]
FONO [illegible]

ABRIGOS
TERNOS Y ABRIGOS
CREDITOS
Unico sistema sin ningún recargo.
CREDITOS Sin pie.
CREDITOS A 10 MESES
CREDITOS A 20 MESES
VISITENOS SIN COMPROMISO
Esmeralda 885
Entrepiso. De 9 a 12

TRAJES — ABRIGOS
FALDAS — BLUSAS
"CATYMAR"
DIEZ DE JULIO 77
CREDITOS

ROPA DE INVIERNO
Afranelada y de punto. Camisetas para señoras, caballeros y niños en las mejores marcas y más bajos precios.
MEDIA SPORT en algodón, hilo y lana, para colegiales.
CASA GALDAMES
Mercado Pdte Ríos - 1.er Pab. 2o piso - Fono 36538

DENTADURAS ROTAS
LABORATORIO DENTAL "RAKOS"
Repara en una hora. Dientes quebrados reemplaza en treinta minutos.
PASAJE MATTE 81—2.o PISO OFICINA 222 — ENTRADA DIAGONAL, HUERFANOS CON ESTADO
Despachos de provincias en el mismo día. Atención permanente de 9 A. M. hasta 8.

NUEVA PARTIDA RELOJES CU - CU
ALEMANES, LEGITIMOS SELVA NEGRA
BASCUÑAN GUERRERO 67
FONO 95465
CREDITOS

FABRICA DE TEJIDOS DE LANA
¡VENTAS DIRECTAS AL PUBLICO!
Chalecas para damas, modelos distinguidos, $ 145.— Paletoes, chales, combinaciones, poleras. Sweaters con manga, $ 90.— Jersey con cierre y cuello, $ 95.—
DESPACHO CONTRA REEMBOLSO
Salvador Sanfuentes 2428
(Casi esq. Avda España).
¡NO CONFUNDIR!

THELMA GANDY
GRAFOLOGA Y QUIROMANTICA
Científica. Atiende de 3 a 8 P. M., en
Av. MATTA 129

LEO Scho[illegible]
ESPE[illegible]
EN PANT[illegible] DE SKI, [illegible]
SEÑORAS, CA[illegible] Y NIÑOS. M[illegible]

FUNDAS
PARA AUTOMOVILES, DESDE $ 1.000.—
ASIENTOS FRESCOS, PARA CHOFER
$ 400.—
Arreglos de cremalleras. Cambio de cristales. Ajustes de puertas. Arreglos de chapas y pisos de goma. Capotas de coches modernos etc. Todo trabajo se entrega en el día.
JUAN VERGARA A.
DIEZ DE JULIO N.o 365, INTERIOR — TELEFONO 35320

ORLANDO RODRIGUEZ
CALZADO ELEGANTE HECHO A MANO DE MEDIDA
PRESENTA SUS MODELOS DE OTOÑO E INVIERNO
GALERIA IMPERIO Local 831 - TELEFONO 34592
Y
CASA OLGA HUERFANOS 1150

NO ENTREGUE SU RELOJ
en manos inexpertas. CONSULTEN:
CASA CARS
SAN ANTONIO 521
EDIFICIO CAPRI
— FONO 32803 —

Cambie de clima
a corta distancia del centro
Quinta Miramontes
FONO 15, LAS CONDES
Famosa por sus comidas, y chancho a la chilena, y por sus PRECIOS MODERADOS
AQUI se come bien y a la chilena, se toma bueno y por poco...
BAILES
Sábado y domingo, a Regia Orquesta Característica.
MICROS: Providencia, Colón, Miramontes, a la puerta. (Se toman en el Mapocho o Alameda).

MANDE A LAVAR SU ROPA — A LA — Lavandería Automática Americana
MERCED 618
Camisas para caballeros, en 72 horas, por $ 8.— lavadas y planchadas en forma impecable. Tenemos el equipo más modernos, y usamos los mejores materiales.
LIMPIADO EN SECO
PERFECTO Y RAPIDO

VACIAMOS
Tijeras — Navajas — Cuchillos — Cortaplumas y todo instrumental cortante.
Reembolsos
— CASILLA 9352 —
VACIADORA
especial para máquinas de cortar pelo. GONELLA
SAN ANTONIO 488

TIJERAS Y NAVAJAS
De las mejores marcas
ALEMANAS - SOLINGEN
Reembolsos
— CASILLA 9352 —
GONELLA
SAN ANTONIO 488

SASTRERIA "MANSILLA RIVAS PLATA"
INES DE AGUILERA 1070 F 84211
HECHURAS DESDE $1.200
TRANSFORMACIONES TRAJE SASTRES
ZURCIDOS INVISIBLES

COM[illegible]
ORO, PL[illegible] PLATI[illegible]
Pago los mejo[illegible]
Joyería "BLE[illegible]
BANDERA [illegible]

PEDICURO (Sistema Dr Scholl)
RODOLFO LOEWENSTEIN
MASAJISTA ORTOPEDICO PLANTILLAS
ESTADO 360
(HOTEL SOLENDI)
2º PISO OFC - FONO 32483

SASTRERIA "ADAM"
HECHURAS FINAS CONFECCIONES
CREDITOS
Catedral 1274

ESTANTES CAMAS
10 MESES PLAZO
CASA BRONCELAN
San PABLO 2715

NEBULIZACIONES A DOMICILIO
Ultratermia, Luz Ultravioleta. Curaciones e inyecciones en general. Atendido por enfermeras universitarias
De 8.30 a 12.30 y de 15 a 19.30
SERVICIO DE FISIOTERAPIA
Hermanas Troncoso
MONEDA N.o 727
CUARTO PISO — OFICINA 402
TEL. 86211

MEDIAS NYLON
COSTURA NEGRA $ 150.—
Super velo en celofán "GILDA" Super velo, acerada, costura café $ 140.—
Super velo sombra negra, $ 170.—
SOQUETES Y CALCETINES NYLON
Duración garantizada por seis meses, $ 50.—
Paletoes de lana, 3/4, tejido doble, $ 800.—
Despacho contra reembolso
JULIO PRADO 1855
PARALELA A AVDA. SALVADOR
— Casi esquina Sucre —

LAMPA[illegible]
Plaquettas, Cri[illegible] esloveno[illegible]
REPUSE[illegible]
FUENZALI[illegible]
HNOS. L[illegible]
AV. PORTU[illegible] esq. Rasp[illegible]
TELEFONO [illegible]

NOVIOS
ARGOLLAS
Oro de 9 quilates .. 50[illegible]
Oro de 14 quilates .. 80[illegible]
Oro de 18 quilates .. 105[illegible]
Oro de 18 quilates .. 130[illegible]
EL PAR, GRABADO
JOYERIA BLEIHOLDER
BANDERA N.o 268
Santiago. Provincias cre-embolso enviando la mitad del valor.

JOYERIA LA PERLA
Venta de despertadores y relojes a precios rebajados:
GILBERT A $ 400.—
Compostura garantida de relojes. Argollas de oro, en el día. Vidrios irrompibles, a $ 20.—
Sábado, abierto todo el día.
MONJITAS 849

DESPERTADORES
CON GARANTIA DE 10 AÑOS
RECIEN LLEGADOS:
$ 458.—
RELOJERIA DANZIGER
SAN ANTONIO 344

PIELES
TRANSFORMACIONES
TAPADOS
PIEL DE OSO
VESTIDOS
PILOTOS
Créditos 10, 15 y 20 MESES
Casa BERCOVICH
SAN ANTONIO 37

TERNOS Y ABRIGOS
Confecciones finas y de medida. Lindo surtido en casimires importados y nacionales de primera.
SOLO HECHURAS FINAS
CREDITOS A 10 Y 20 MESES
CREDITOS
SIN PIE
Una facilidad para cada bolsillo.
SAN ANTONIO 665
OFICINA 5
Unicamente de 9 a 1 — 4 a 8 P. M.

ESTANTES-CAMAS
CREDITOS SIN PIE
METALUX
MONJITAS 843
ENTREPISO

MODAS "LIBERTY"
OFRECE:
Trajes sastre tres cuartos vestidos, carteras, etc.
A SOLA FIRMA, SIN PIE
10 meses plazo
AHUMADA 116
OFICINA 5 - FONO 68041

FUN[illegible] PARA AL[illegible]
DESDE $ [illegible]
Gran surtido [illegible] petates, y nylon [illegible] resortes y rellen[illegible] dón, y pisos de p[illegible] dido por su pr[illegible]
GERMAN M[illegible]
Tapicero - T[illegible]
TODO TRABAJO [illegible] ENTREGA [illegible]
SANISID[illegible]

Apasiona el debut de Fluminense

Después de una ausencia prolongada, **MARIO CASTRO** está de nuevo en la punta derecha del Colo Colo, en el encuentro que este equipo sostendrá con el Fluminense de Río de Janeiro.

UN PASAJE A RIO SORTEARA EL CLUB SANTIAGO MORNING

El Club Santiago Morning, como una forma de retribuir la adhesión de sus socios y parciales, ha acordado diversas franquicias e interés para quienes completen sus numerosos efectivos, y para los aficionados que deseen impresar, a contar desde el día de hoy.

Entre los actuales socios y los nuevos que paguen el año completo de cuotas, o sea $ 360.— (tribunas) o $ 180.— (galerías), se sorteará un pasaje por avión, ida y regreso, a Río de Janeiro, para presenciar el Campeonato Mundial de Fútbol.

La atención de socios y de las personas que deseen ingresar a la institución, ha sido encargada a la Gerencia, que funcionará para este efecto, diariamente, de 11 a 21 horas.

LO QUE OCURRE EN LA UNION ESPAÑOLA

El domingo próximo, como de costumbre, habrá un baile en la sede social de la Unión Española, a las 19 horas.

—La Sección Bolos de la Unión Española a los jugadores que integraron el equipo que actuó ante Valparaíso, para el domingo, a las 11 horas, en Santa Laura.

—La Sección Atletismo efectuará una reunión general, hoy a las 21.30 horas, en su secretaría.

—El 18 de este mes, se realizarán diversos actos en celebración del 53.o aniversario de la fundación de la Unión Española.

SIGUE MAÑANA EL CERTAMEN DE BOX DE LOS NOVICIOS

Mañana por la noche continuará desarrollándose en el local del Club México, el Campeonato de Box de Novicios, torneo que está próximo a finalizar y donde intervienen los nuevos valores de los distintos clubes de la capital afiliados a la Asociación de Santiago.

Esta antepenúltima rueda de selección, se dedicará al dirigente del México Boxing Club, señor Humberto Vásquez Mellafe, con motivo de cumplir treinta años al servicio de este deporte en Santiago.

Varios socios, clubes de la capital, miembros honorarios y amigos del señor Vásquez, lo estimularán con valiosos regalos por su abnegada labor y entusiasmo que ha demostrado a través de tantos años. Con este motivo, la dirigente del box de Santiago ha programado para mañana cuatro combates por los cuartos finales, cuyo programa damos a conocer a continuación:

MOSCA: Carlos Willimbrick (Tranviario), con Aníbal Jofré (Conchalí).

GALLO: Luis Núñez (Carlos Uzabeaga) con Orlando Guzmán (Rufino Melero).

PLUMA: Gerardo Cienfuegos (Carlos Uzabeaga) con José Ulloa (Comercio Atlético) y Luis Cáceres (Conchalí) con Sergio Astorga (México).

Se completará el programa con peleas entre aficionados de los clubes: Cía. de Gas, Cía. Chilena de Electricidad, Subestaciones, Huracán Central de Leche, Tranviario, Providencia, CIC, Vivaceta, Fortín Mapocho, Luis Vicentini, Lo Franco y Conchalí. El pesaje de los aficionados que actúan por el Campeonato, se efectuará hoy a las 19.30 horas en la Asociación de Box, Av. Bernardo O'Higgins 237.

FRANCISCO URROZ atraviesa por un buen período, y el domingo debe ser uno de los puntales en el lance de Colo Colo con Fluminense. La defensa de los albos estará integrada, además, por Escutti y Farías.

EN EL HOMENAJE POPULAR A LAS BASQUETBOLISTAS

En el festival realizado en el Estadio Popular Recoleta, en honor de las integrantes del seleccionado nacional de básquetbol femenino, que obtuvo el título de campeón Sudamericano, y que fué auspiciado por LA NACION, se registraron, en fútbol los siguientes resultados:

Victoria de Chile venció al Emelec, 6 a 0.

Carrera derrotó a un combinado, 3 a 1.

Reservas del Iberia y México Central, empataron a dos goles.

En el básquetbol femenino, Magallanes se impuso al Sergio Gálvez Ignacio Vivanco al Vocacional y Sederap con Ricardo Cumming, empataron.

PREMIOS LA EQUITATIVA

Los deportistas populares por intermedio de don Valentín Campos, hicieron entrega de valiosos premios a las integrantes del seleccionado nacional, a la entrenadora y a la presidenta de la Federación Femenina de Básquetbol de Santiago. Estos premios fueron donados por la Joyería "La Equitativa", gesto que fué muy aplaudido por la numerosa concurrencia.

LA NACION hizo entrega de un estímulo especial a Natacha Méndez Reina de la Simpatía del tercer torneo Sudamericano.

El Club Sergio Gálvez entregó a Ruth Orellana un premio especial.

EL MOTOCICLISTA MANUEL GOÑI FUE SEPULTADO AYER

Alrededor de quinientas personas concurrieron ayer a los funerales del malogrado motociclista metropolitano, señor Manuel Goñi Luque, que perdió la vida el domingo último en la ciudad argentina de Mendoza, donde intervenía en la carrera Cuarto Premio de la Vendimia.

El cortejo, que salió de su casa habitación, General Bustamante 573, iba precedido por más de cien motociclistas del Santiago Moto Club, y por más de cuarenta automóviles, cuyo primer coche lo ocupaban los hermanos del entusiasta deportista metropolitano.

En el Cementerio General, hicieron uso de la palabra los señores, Ricardo Manhardt, secretario del Santiago Moto Club, institución de la que el extinto era un antiguo y connotado socio, y León Gajardo, a nombre de la Audición Deportiva "Rugen los Motores".

Los restos de Manuel Goñi, llegaron a esta capital, antenoche, a las 21.30 horas, en una camioneta del deportista mendocino señor Carmelo Quezada, que se ofreció gentilmente para trasladar a Santiago el cadáver del infortunado motociclista chileno. El señor Quezada, hubo de permanecer cuatro horas en Portillo, debido a que el camino se hallaba cerrado por la nieve, por lo que necesitó despejar la huella para continuar viaje a Los Andes, a donde llegó solamente, a las 19 horas.

EL FUTBOL POR EL TORNEO DE LA ENT

Con un interesante programa continuará efectuándose el próximo sábado, en las canchas del Estadio Popular Santiago Morning, el campeonato de fútbol que, con éxito, ha venido efectuando el Sindicato Industrial de la ENT, en disputa del trofeo "Wenceslao Morales".

En el mejor encuentro del programa se enfrentarán CIC 16, puntero invicto del campeonato, con ENT, que en esta oportunidad se presentará con todos sus titulares.

El programa completo es el siguiente:

CANCHA N.o 1.— 14.30 horas: CIC 16 con ENT, segundos cuadros.

15.30 horas: Rodolfo Meller con Fundición Yungay, primeros equipos.

16.45 horas: ENT con CIC 16, cuadros superiores.

CANCHA N.o 2.— 14.30 horas: Mac Kay con Fanaloza Carrascal, segundos equipos.

15.30 horas: Standard Electric con Fuad Hirmas, cuadros superiores.

16.45 horas: Fanaloza Carrascal con Mac Kay, primeros equipos.

CANCHA N.o 3.— 14.30 horas: Fundición Yungay con Rodolfo Meller, segundos equipos.

15.30 horas: SOCOENT con Nueva Caridad, segundos cuadros.

16.45 horas: Nueva Caridad con SOCOENT, cuadros superiores.

CANCHA N.o 4.— 14.30 horas: Fuad Hirmas con Standard Electric, segundos equipos.

Después de esta partida actuarán los dos equipos del Tintorería Viña con un contendor que ellos mismos han designado.

CANCHA N.o 5.— Se enfrentarán los tres equipos del Importadora Wall con Tabacalera, empezando los terceros cuadros a las 14.30 horas.

SIGUE COMPETENCIA DE LA 4.a COMUNA

La competencia oficial de la Cuarta Comuna, torneo de Los Doce y lances amistosos, se llevarán a efecto, pasado mañana en la tarde, en el Estadio Popular Santiago Morning, sobresaliendo el encuentro que deberán sostener los cuadros superiores del Hospital Barros Luco con El Mercurio, equipos que disputarán una artística copa.

El programa completo a efectuarse es el siguiente:

CANCHA N.o 1.— 14.30 horas: Hospital Barros Luco con El Mercurio, segundos cuadros.

15.45 horas: Hospicio de Santiago con Dos Américas, final del Campeonato de Semana Santa; árbitro, señor Julio Salazar Paredes.

17 horas: El Mercurio con Hospital Barros Luco, cuadros superiores.

CANCHA N.o 2. — Ocupada por la Asociación Deportiva de la Cuarta Comuna.

CANCHA N.o 3.— 14.30 horas: Alcantarillado de Santiago con La Laguna, segundos cuadros.

15.30 horas: Los Cóndores con Francisco Hormazábal, primeros equipos.

16.30 horas: Alcantarillado de Santiago con La Laguna, cuadros superiores.

CANCHA N.o 4.— 14.30 horas: Francisco Hormazábal con Los Cóndores, segundos equipos.

15.30 horas: Benedicto XV con Overol, segundos cuadros.

16.30 horas: Overol con Benedicto XV, primeros equipos.

CANCHA N.o 5. — Ocupada por la Asociación de Fútbol de la Cuarta Comuna.

CANCHA N.o 6.— 15.30 horas: Sportlandia con Aldunate Correa, segundos equipos.

16.30 horas: Sportlandia con Aldunate Correa, cuadros superiores.

CITACIONES

CLUB DEPORTIVO DE LA UNIVERSIDAD DE CHILE (Rama de vólibol). — Jugadores y socios, hoy desde las 18 horas habrá práctica, en el gimnasio de Cumming 11.

DEPORTIVO ROBERTO ENCINA. — Jugadores de los tres equipos, el domingo a las 13.30 horas, en San Pablo 4773.

MANUEL MACHUCA demostró en el encuentro con el América cuán necesaria es su presencia. El domingo jugará por su club, Colo Colo, y con toda seguridad que volverá a repetir su eficiente labor.

LA ASOCIACION DE VOLANTES CELEBRA HOY UNA ASAMBLEA

La Asociación de Volantes de Chile celebrará hoy, a las 22 horas una asamblea general extraordinaria de socios, con el objeto de tratar la siguiente tabla:

a) Calificación de socios.

b) Nuevas cuotas y amnistía.

c) Carrera de "Las Tres Provincias".

Esta reunión tendrá lugar en el local de Catedral 1049.

EL FERROBADMINTON GANO A LA "U": 4-0

En la cancha del Estadio Ferroviario, se efectuó en la tarde de ayer, un partido amistoso de fútbol entre los primeros equipos del Ferrobadminton y Universidad de Chile, match que finalizó con el triunfo del primero de los nombrados por la cuenta de 4 a 0.

Este encuentro que fué presenciado por numeroso público, tuvo un desenlace inesperado, y que no compromete el prestigio de la "U", puesto que era un encuentro de práctica, para adiestrar a los jugadores de ambos bandos.

El primer tiempo finalizó 1 a 0, gol que fué señalado por Villalobos a los 4 minutos, luego en la etapa final, Vidal marcó dos goles más, a los 5 y 8 minutos. El último tanto de este partido, lo señaló Villalobos a los 25 minutos.

Los equipos formaron con los siguientes jugadores:

FERROBADMINTON: Matta; Zamorano y Garrido; Salvo, Díaz y Zamora; Díaz, Abatte, Vidal, Villalobos y Gueriz.

UNIVERSIDAD DE CHILE: Ibáñez; Contreras y Gutiérrez; Vásquez, Sepúlveda y Alamos; Riveros, Bogado, Araya, Peñaloza y Gárate.

COLO COLO ESTA OPTIMISTA COMO ES SU COSTUMBRE

Homenaje al Torino y al fundador del club albo

La presentación del Fluminense, conceptuado como uno de los conjuntos de fútbol más completos de la América del Sur ha logrado interesar a la afición deportiva que espera con creciente ansiedad su debut frente a Colo Colo, el más popular de nuestros equipos.

UN HOMENAJE

Antes de iniciarse el encuentro internacional, se realizará un emotivo homenaje en recuerdo de los malogrados jugadores del cuadro campeón de Italia, el Torino, que el 4 de mayo de 1949 perecieron en su totalidad en una catástrofe aérea.

Cumpliendo un acuerdo especial de la Fifa, el domingo próximo en todas las canchas de los países afiliados al organismo internacional, se rendirá un homenaje especial a las víctimas del Torino cuadro que en esa oportunidad regresaba después de haber jugado dos partidos en Portugal.

Al toque de clarines y en presencia de los señores Embajadores de Italia y Brasil, y de las autoridades deportivas, se guardará un minuto de silencio por toda la concurrencia con los equipos de Fluminense y Colo Colo, formados en la cancha.

AL FUNDADOR DEL COLO COLO

En el descanso del match internacional se entregará una artística medalla de oro al socio fundador y primer centro delantero que tuvo el Club, señor Luis Contreras, quien, además, indicó el nombre de Colo Colo para la nueva Institución fundada el 19 de abril de 1925, nombre que constituye una expresión de auténtica chilenidad, y que ha dado fisonomía propia al popular conjunto albo.

GRAN PARTIDO

Es muy justificada la creciente expectativa con que no sólo los círculos deportivos, sino el público en general, aguarda el lance del domingo próximo llamado a alcanzar extraordinarios relieves de emotividad.

Por una parte, tenemos a Fluminense bien dispuesto a dejar en alto sus prestigios de Vicecampeón brasileño y el elevado concepto en que se le tiene de ser el cuadro más elegante y efectivo a la vez, del fútbol carioca, y por otra, el pujante y batallador Colo Colo confía en brindar una nueva satisfacción internacional al público chileno.

LOCALIDADES

A pesar de la importancia del cotejo internacional del domingo próximo, se cobrarán en esta oportunidad los siguientes precios: Tribunas numeradas de preferencia (a ambos lados del Palco Presidencial), ciento cincuenta pesos ($ 150); Tribunas numeradas bajo la marquesina, $ 100; tribunas de primera (laterales), $ 50; galerías, $ 25.

Los socios de tribunas de Colo Colo tendrán acceso a las tribunales laterales de primera clase, pagando únicamente el impuesto de socios.

En la sede social de Colo Colo, calle Puente 746, fono 80806, se atiende la reserva y venta de entradas numeradas a las tribunas de preferencia ubicadas a ambos lados del Palco Presidencial y a las tribunas bajo la marquesina.

Para este efecto, y para la atención en general del público se atiende desde las 10 a las 13 horas, y desde las 16 hasta las 21 horas.

Eficiente como de costumbre, Misael Escutti, **SERA UNA GARANTIA** de buen éxito en el rendimiento que le debe caber a Colo Colo en su lance frente a los brasileños.

HISTORIAL DEL MATCH SANTIAGO CON MAGALLANES

El historial de los partidos del Magallanes con Santiago, a partir de 1944, es el siguiente:

Santiago		Magallanes
	1944	
1		1
2		2
	1945	
1		2
0		0
	1946	
0		1
1		1
	1947	
0		3
3		4
	1948	
3		1
1		0
	1949	
1		1
2		2

FERNANDITO INGRESO AL CLUB JUAN RAMSAY

En la última sesión que celebró el Círculo de Antiguos Deportistas "Juan Ramsay", entidad que agrupa a todas las glorias del deporte nacional, tomó los siguientes acuerdos:

Agradecer al Director de Deportes, General don Osvaldo Puccio Guzmán, la inclusión del Círculo en las festividades de la Semana de los Deportes; autorizar al concertador de partidos, que cristalice y prosiga en las gestiones para efectuar un intercity con los viejos cracks del Santiago Wanderers de Valparaíso; rendir homenaje póstumo a los tres socios sepultados en el mausoleo social, señores Aroste Gálvez, Alfonso Vásquez Bravo y Alamiro Aguirre Céspedes; aceptar el informe favorable de la Comisión revisora de cuentas, por la labor desarrollada en bien de la institución, y por la tesorería; fijar el viernes 12 de mayo, a las 19.30 horas, como fecha para rendir un homenaje de gratitud y respeto al Director de Deportes, don Osvaldo Puccio, en su local de Arturo Prat 377, ocasión en que le obsequiará una artística tarjeta de plata grabada; y un banderín con pedestal al Administrador del Estadio Nacional, señor Ramón Palma S., por sus reconocidos servicios en favor del Círculo y sus asociados, y al Directorio del Club Green Cross, por sus servicios en favor de los socios del Círculo.

Se acordó, además, celebrar una sesión solemne el día 12, y organizar una velada artística y un vermouth de honor a los festejados e invitadas especiales que concurrirán, para lo cual se ha nombrado una comisión de festejos.

Entre los nuevos socios, cabe destacar la inscripción del ex pugilista Antonio Fernández. Hubo acuerdo para celebrar junta general de socios el próximo domingo a las 10 horas.

EMPRESA DE AGUA POTABLE DE SANTIAGO

TRANSFORMADOR DE 100 KVA.

La Empresa necesita adquirir, para entrega inmediata, un transformador de 100 KVA. 12.000|400|231 volts. Importado.

Ofertas a la sección Adquisiciones de la Empresa; Av. Bernardo O'Higgins N.o 725.

LUIS VALENZUELA V.
Ingeniero Administrador.

LOS MEJORES ARTISTAS DE SANTIAGO EN EL BAILE DE LA "U"

MAÑANA A LAS 22 HORAS

BERNARDO O'HIGGINS esq. VERGARA

Primer gran baile social del Club Deportivo de la Universidad de Chile

MONICACO — LOS QUINCHEROS — ESTER SORE — HILDA SOUR — ARTURO GATICA — WALTER GANGA y DUO PRIMAVERA

En un gran show musical y artístico

REGIA ORQUESTA — CENA DE MEDIANOCHE

¡EXCLUSIVAMENTE PARA LOS SOCIOS DE LA "U"!

Socios $ 30.— Socias $ 15.— No socios (acompañados de socios) $ 50.—

¡IMPORTANTE! AMNISTIA A LOS SOCIOS.— Los socios estudiantes atrasados en sus cuotas podrán pagar mayo, junio y julio, y los profesionales, mayo, junio, julio y agosto. La amnistía vence el 15 de mayo.

CALENDARIO DEL FOOTBALL

SE ENCUENTRA EN VENTA EL CALENDARIO PROFESIONAL DEL FOOTBALL 1950, PRIMERA EDICION COMPROBADA DE 20.000 EJEMPLARES.

Magnífica impresión a ocho colores. Guía para consultar en todo momento. Es un manual de bolsillo.

Contiene tablas de posiciones para las 2 ruedas, tablas de goles por equipos, tablas para seguir el desarrollo del Campeonato "Carlos Varela", y 12 barómetros con las insignias de los Clubes a todo color, con las respectivas explicaciones para seguir el Campeonato Profesional.

Fotografías de todos los equipos, composición de los equipos con los nombres de los jugadores, árbitros y entrenadores, direcciones de los Clubes, himnos de las Universidades, historia de los campeonatos profesionales desde 1933, datos del Estadio Nacional y fotografías, y todo dato de interés para el aficionado, relacionado con el football.

EN VENTA EN TODAS LAS CASAS DEPORTIVAS DE SANTIAGO, VALPARAISO Y VIÑA DEL MAR

$ 15.— EL EJEMPLAR

Envíos a provincias contra pago en estampillas. Precios especiales a librerías y comerciantes del ramo, colegios y clubes deportivos.

NECESITAMOS VENDEDORAS AL DETALLE

ENRIQUE ARANCIBIA FIGUEROA

— DISTRIBUIDOR GENERAL —

BANDERA 75 —:— OFICINA 307

Publicitas

SUSCRIBA una PROPIEDAD!

SIEMPRE una propiedad se cotiza a mayor precio... y

SIEMPRE dá una renta segura!

Con $ 10.000, Ud. -suscribe- un chalet o un bungalow del nuevo conjunto que nuestra oficina ha proyectado en la Avenida León, la mejor ubicación de El Golf.

El negocio es claro para Ud:

Hay bungalows desde $ 630.000
Ud. paga al suscribirlo: 10.000
cuando esté lista la escritura, completa el 35 o/o del valor total
y el saldo lo paga en cuotas trimestrales!

¡Nos comprometemos a entregar las casas 8 meses después de firmada la escritura! Lo que deseamos es ASEGURARLE una renta en un plazo fijo para su inversión!

EMILIO GAETE FAGALDE, Hijos y Cía.

MONEDA 1140 - 4º PISO

AHORA... en sus nuevas oficinas

Compra Venta 83916 - Loteos y Construcciones 62077 - Administraciones 64368
Seguros 64368 - Cambios 62077

Esta noche comienza selección para ir al Ecuado

FIESTA DE ANIVERSARIO EN LA LIGA POPULAR RECOLETA

El próximo domingo en el Estadio Popular Recoleta se llevará a efecto un festival deportivo, que organiza la Liga Popular Recoleta, con motivo de poner término a la celebración de su aniversario.

En el encuentro principal se enfrentarán los cuadros superiores del "San Ramón" con "Pedro Armengel", equipos que disputarán la final del Campeonato de Preparación, de esta Liga.

Interesantes preliminares y un baile social pondrán término al programa de celebración de aniversario de esta institución.

REFEREES INGLESES VIENEN PARA EL TORNEO PROFESIONAL DE 1950

En la última reunión de la División de Honor de la Federación de Fútbol de Chile, se procedió a completar su mesa directiva, designando por 9 votos contra 2 a don Andrés López, ex dirigente del Club Colo Colo, para ocupar el cargo de vicepresidente.

PROGRAMA

En seguida se anunció el programa para el sábado y domingo próximo, el cual quedó en la forma siguiente:

MAÑANA:

ESTADIO SANTA LAURA.— A las 15.45 horas: Magallanes con Santiago Morning, por la competencia oficial Carlos Varela.

DOMINGO:

ESTADIO NACIONAL.— A las 15.45 horas, Colo Colo con Fluminense de Río de Janeiro.

SELECCIONADO

Informó el directorio que estaba todo listo para el viaje del quien partirá de Londres el 10 pañía del tesorero de la División centro forward Jorge Robledo, de este mes, por avión, en compde Honor señor Carlos Dittborn, para llegar el sábado de la semana venidera.

Asimismo, se aprobó un informe de la Comisión Económica del Seleccionado, aceptándose una media concentración del equipo, la cual demandará un gasto de $ 140.500 mensuales.

A petición del presidente del Ferrobadminton, que hizo ver la situación angustiosa por que atraviesan algunas instituciones, se estudiará una ayuda en el aspecto económico. Por lo pronto, el directorio acordó una moratoria para el pago de las cuotas de los préstamos concedidos a los distintos clubes.

CENSURA

El representante del Audax Italiano anunció que, previa consulta a su directorio, hará llegar una censura para el seleccionador único señor Waldo Sanhueza, como causante directo de las incidencias relacionadas con el partido Wanderers-Audax, donde el señor Sanhueza autorizó la participación de los players seleccionados de la entidad porteña, pasando por un acuerdo del Consejo. El directorio informó por su parte, que ya había amonestado al señor Sanhueza, quién reconoció públicamente su error.

EVERTON-WANDERES

Hizo uso de la palabra el presidente del Wanderers, para hacer una relación de los hechos últimos, y que trajeron como consecuencia la renuncia de la directiva y la vergüenza deportiva que se había registrado el domingo último en el match que sostuvo su club frente al Everton. Alcanzó a proponer la anulación del encuentro, pero a solicitud del presidente de la División de Honor, señor José Carril, retiró el pedido, no sin antes dejar establecida la poca lealtad y espíritu de camaradería del instituto viñamarino, quién no aceptó la postergación del partido.

ARBITROS INGLESES

Se dió a conocer, asimismo, que el señor Dittborn, tesorero de la División de Honor que se encuentra actualmente en Londres, ha dejado muy adelantadas las gestiones para la contratación de tres referees ingleses que actuarán en la temporada oficial de 1950. Ya hay arreglo con ellos en lo que se refiere a sueldos y gastos de viaje de ida y regreso. El contrato sería por tres años a lo menos. Estos jueces son solteros.

Siete peleas en el Teatro Caupolicán

En el cuadrilátero del Estadio Caupolicán, se dará comienzo esta noche al Torneo de Selección Relámpago que organiza la Federación de Box de Chile a fin de formar el equipo que actuará en el 23.o Campeonato Latinoamericano que se iniciará en Guayaquil el sábado 20 del presente mes.

Eficientes pugilistas de reconocidos méritos, intervendrán en esta nueva selección que se efectuará en tres reuniones. Actuarán en la primera etapa de este torneo, elementos como el curicano Omar Herrera, que recientemente en Lima, tuvo una actuación lucida integrando el equipo de la "U"; Fernando Lizana, que del Campeonato de Los Barrios del año antespasado, surgió como una promesa; Augusto Cárcamo, el más serio aspirante al título; Sergio Veloso, destacado peso liviano del penúltimo Campeonato de Los Barrios; Manuel Vargas y Miguel Safatle medianos de suficientes méritos y Gustavo Saelzer, la esperanza del pugilismo chileno en la categoría completa, división en la que intervendrán por primera vez en la capital.

EL PROGRAMA

El programa que se ha confeccionado para la primera fecha de esta selección, que constará de tres reuniones, es el siguiente:

MOSCA: Omar Herrera (Curicó) con Rolando Villagrán (Temuco).

GALLO: Fernando Lizana (Fuerza Aérea), con Alfonso Sayer (Temuco) y Pedro Campos (Lota) con Teodora Díaz (Valdivia).

PLUMA: Hernán Muñoz (Universidad de Chile), con Sergio Veloso (Santiago).

LIVIANO: Carlos Silva (Universidad de Chile, con Sergio Veloso (Santiago).

MEDIANO: Manuel Vargas (Universidad de Chile) con Miguel Safatle (Rancagua).

PESADO: Juan Astorga (Naval) con Gustavo Salzer (Valdivia).

Se completará el programa con tres preliminares. El pesaje de todos los púgiles que actuarán esta noche se efectuará hoy a las 11 horas en el Gimnasio de la Federación.

LAS ENTRADAS

El valor de las entradas para la reunión de esta noche ha sido fijado en los siguientes: Ring de 1a y 2a fila, 150 pesos; 3.ra y 4a, 120 pesos; 5.a 100 pesos; platea numerada, 80 pesos; platea general 50 pesos, anfiteatro, 30 pesos y galerías, 15 pesos.

ENTRENADORES DE BOX ADHIEREN AL HOMENAJE A HUMBERTO VASQUEZ M.

La Asociación de Entrenadores y Seconds del box profesional, se han adherido al homenaj, que el Club México tributará al conocido deportista metropolitano, señor Humberto Vásquez Mellafe, con motivo de cumplir treinta años ininterrumpidos al servicio del box en la capital.

Bahía juega mañana por Magallanes

Para mañana a las 15.45 horas, en el Estadio Santa Laura, se ha fijado el encuentro entre los vencedores de series del Campeonato "Carlos Varela", el cual opondrá a los conjuntos profesionales del Magallanes con Santiago Morning, este último que se mantiene invicto después de tres presentaciones.

Este partido ha demandado especial interés, pues en la campaña cumplida por uno y otro adversario, se ha podido observar que están casi listos para intervenir con no escasa opción en el campeonato oficial de 1950. Sus planteles no experimentarán ya modificaciones de peso, ya que ambos clubes tienen pocos elementos en el seleccionado nacional.

En el elenco de la "academia" debutará mañana el eficiente interior izquierdo brasileño, Bahía, un elemento joven y que ya era crack en el club Sao Paulo y que debe constituirse en una de las figuras de los "carabeleros".

Así formarán:

MAGALLANES:

Durán
Morales Cuevas
Gonzáles Aguilar L. López
Valdés Salamanca Méndez Bahía Ibáñes
O
G. Díaz García Aguilera Rebello De Lucca
Zamora Lisboa Meneses
Ramírez Grill
Expósito

SANTIAGO MORNING

Más fogueado, el peso liviano SERGIO VELOSO puede ser finalista en esta selección para concurrir a Ecuador.—

Difícil el primer compromiso para MANUEL VARGAS, que se eliminará con el peleador Miguel Safiate.—

PARA LA CASA DE RAUL INOSTROZA

Damos a conocer, a continuación, las cantidades de dinero que ha recibido hasta el momento el Departamento de Deportes del Estado, para la adquisición de un bien raíz para el atleta Raúl Inostroza:

Asociación Atlética de Arica (Cheque N.o 5001202) ...	$ 200

EMPLEADOS DEL DIARIO "LA NACION" (2.o piso. Nocturno):

Francisco Díaz	100	Rodolfo Vásquez R. ...	50
Humberto Quiroz	20	Francisco Gelano	20
Juan Paniagua B.	20	Carlos Koller M.	50
Oscar Guzmán	30	Sertorio Yáñez	50
Juan Cuevas	50	Julio García O.	100
Luis Lizana	20	Juan Gutiérrez	10
Florencio Valencia	20	Gustavo Jiménez S. ...	20
Fernando Ormeño . ..	20	Gustavo Molina	20
Justo Villacura	20	Joaquín Fabres	20
Juan Molina	10	Aleide Figueroa	20
Jaime Núñez	10	Washington Antogni ..	20
Nelson Navarro M.	10	Angel Díaz	50
José Quezada	5	Manuel Valverde	20
Raúl Bello	30	Antonio Goñi	20
Nicolás Alvarez	20	Oscar Díaz	50
Manuel Ramírez	20	Carlos Calvo	50
Luis Peralta	10	Rosenberg Hewitt	20
Carlos Zúñiga	10	Raúl Guzmán	20
Arnulfo Rivera	10	Humberto Castillo	20
Luis Alfaro	5	Oscar Cisternas A. ...	20
Armando Olivón	10	Edmundo Arcken	20
René Contreras	5	Hernán Saavedra	20
Miguel Soto S.	20	Hugo Grossoli	20
Roberto Moreno	30	Raúl Aravena	10
Mario Cousiño	10	Raúl Rebolledo	20
Bernardo Bravo	10	Galvarino Ramírez ...	20

	$ 1.485
Club Santiago Atlético	1.690
Club Deportivo "Conchalí Pruzzo"	250
	$ 3.425
Recibido anteriormente	25.174
TOTAL	$ 28.599

El Comité pro casa para Raúl Inostroza nos encarga agradecer a los empleados del diario LA NACION (Personal Nocturno), como asimismo a la Asociación de Fútbol de Arica y al Club Santiago Atlético, por el gesto altruista que han tenido al contribuir en esta cruzada.

Nos encarga, además, que las casas comerciales o instituciones deportivas que deseen contribuir, deben enviar los dineros al Departamento de Deportes del Estado, calle Matías Cousiño número 150, oficina 541, quinto piso.

Varias noticias sobre deportes

ANIVERSARIO DE "LOS JUANES".— Esta institución de Rayuela, comenzará a celebrar su 5.o aniversario, con un campeonato que se efectuará en la Quinta Los Naranjos. La inscripción por pareja costará 25 pesos. Luego habrá un refrigerio, y el banquete que se ha preparado para celebrar el nuevo aniversario.

AMISTOSOS. — El San Pedro de Barrancas, venció por 3 a 2 al Unión de Barrancas, adjudicándose un hermoso trofeo. El cuadro del vencedor, formó así: Guerra; Reyes y Farías; Adasme, Vargas y Díaz; Barrera, B. Barrera, Jorquera, Muñoz y H. Barrera.

—El Deportivo San Francisco venció al Atlético Chileno, por 2 a 1, en la cancha Norte América. El San Francisco formó con los siguientes jugadores: Parada; Flores y Martínez; Hermosilla, Santis y Rodríguez; Santis, Muñoz, Fredes, Soza y Encina. Goles de Fredes.

—El Deportivo Carlos Moreno, enfrentará el domingo, con sus tres equipos, al "Sol de Matte", en la cancha Norte América, en disputa de los trofeos y un juego de medallas. La competencia empezará a las 14.30 horas, con el match entre los terceros elencos.

DESAFIA. — El Unión Lautaro, con sus tres equipos de fútbol con clubes que pasean canchas, para jugar el domingo. Los interesados deben dirigirse a calle Esperanza 42, casa 6 o al teléfono 94653.

DEPORTIVO LUIS POBLETE. — En la cancha de Santa Rosa, frente a Aurora Mira, se enfrentarán el próximo domingo, los equipos del Luis Poblete, con destacados cuadros de la Comuna.

FUTBOL EN RECOLETA.— Por el Campeonato de Apertura de Fútbol, jugarán el domingo los cuadros del Pedro Armengol y San Ramón. El programa completo de este festival, es el siguiente: 14 horas, México Central con Esfuerzo de Chile; 15 horas, Victoria de Chile con José Miguel Carrera; 16 horas Presentación de las barras en el Estadio, y 16.15 horas final del Campeonato de Apertura y Clásico del Barrio Recoleta: Pedro Armengol y San Ramón.

ANIVERSARIO DE AUDICION MUNDO DEPORTIVO.— El siguiente programa se efectuará el domingo próximo, con motivo de celebrar su quinto aniversario la audición "Mundo Deportivo":

CANCHA N.o 1.— 10 horas, Conchalí Pruzzo con Do Brasil y 11 horas: Esmeralda con Emelec; 12 horas Cultural Robles con Unión Independiente; 15 horas Alianza Andrés Bello con Teniente Godoy y 17 horas, Unión Carmen con Real Olímpico. Cancha 2.— Actuaron todos los segundos equipos de las mismas instituciones nombradas.

ASOCIACION DE ÑUÑOA.— El Unión Chile venció por 2 a 0 al Deportivo Arrieta Guindos en el Campeonato de Preparación de Fútbol de Ñuñoa. El elenco de honor del «Unión Chile» formó con los siguientes jugadores: Raúl Leiva; Guillermo Vivallos y Jaime Navas; Alfredo Gallardo, Enrique Gallardo y Rogelio Gallardo; Jorge Céspedes, Sergio Castro, Carlos Hidalgo Luis Bravo y Luis Gálvez. Los goles fueron marcados por Sergio Castro y Jorge Céspedes.

PARTIDOS ENTRE LOS CONJUNTOS CADETES

El próximo domingo en la mañana, en las canchas del Santiago Morning, se llevarán a efecto interesantes encuentros de fútbol, correspondientes al Torneo Infantil, Juvenil y de División Especial de los Barrios, y partidos por el Torneo de la Sección Cadetes del Fútbol Profesional.

El programa completo a efectuarse es el siguiente:

CANCHA N.o 1.— 9.15 horas: Santiago Morning con Audax Italiano, segundos infantiles.

10 horas: Audax Italiano con Santiago Morning, terceros infantiles.

11 horas: Santiago Morning con Audax Italiano, división especial.

CANCHA N.o 2.— 9.15 horas: Audax Italiano con Santiago Morning, primeros infantiles.

10 horas: Santiago Morning con Audax Italiano, juveniles.

11 horas: Audax Italiano con Santiago Morning, división intermedia.

CANCHA N.o 3.— 9.15 horas: Igualdad y Trabajo y Sacachispas, terceros infantiles.

10 horas: Población Mac Iver con Población Igualdad y Trabajo, juveniles.

11 horas: Juventud Ecuador con Unión Alpatacal, p

Director de turno: del ción Igualdad y Trabaj

CANCHA N.o 4.— 9.15 Alpatacal con Juvenil gera, terceros infantiles.

10.15 horas: Población dad y Trabajo con Alp primeros infantiles.

Es una de las mejores pluma AUGUSTO CAB que enfrentará esta no Hernán Muñoz.—

EL FUTBOL DE LOS BARRIOS TIENE HOY IMPORTANTE REUNI

Para hoy a las 19.4 ras, en la Casa "Sa ubicada en Chacabuco reunirá el consejo de dos del Campeonato cial de Fútbol de los que organizó LA NA con el fin de tratar repartición de premios vencedores de esta tencia.

Se recomienda la cia a esta reunión los delegados de las ciones que quedaron cadas entre las 15 en división especial, primeras en segunda

TERNOS
DE MEDIDA Y MEDIA CONFECCION
10 MESES
PRAGO
SASTRERIA LONDRES
BANDERA 684

MODAS:
TRAJES
ABRIGOS ¾
FALDAS
BLUSAS
BATAS
PIELES:
ABRIGOS
PALETOES ¾
BOLEROS
ZORROS
REVE
MERCED 595
PRESENTANDO ESTE AVISO UD. OBTENDRA UNA REBAJA DE 10 %.—

MEDIAS NYLON
Sin costura . . . . . 40.—
Malla 51, poca falla . 85.—
De pelo, sin costura . 89.—
30 Dernier "Cariñosa" 95.—
"Zeliyag", 30 Dernier . 100.—
"Cristalina", finitas . 110.—
"Labán", 15 Dernier . 120.—
15 Dernier, de pelo . . 130.—
Labán, cost. obscura . 150.—
Talón sombra negra . 180.—
Tipo Nylon Dupont . 47.—
Despachos rápidos a provincias desde tres pares, contra reembolso.
Pida lista de precios especiales a comerciantes
FABRICA
H. MARCUSON
SAN DIEGO 87

LIVING REINA ANA
$ 4.300.—
Tapizado en fino rayón, color verde.
$ 17.600.—
Dormitorio normando, lingue macizo, artísticamente tallado a mano, completo, 11 piezas.
1028 NATANIEL 1028
LA CASA DE LAS OCASIONES

CLINICA DE CAMISAS
S. ANTONIO 470
— TELEFONO 31952 —
ARREGLAMOS SUS CAMISAS, LAS DEJAMOS NUEVAS

Marquesas Cromadas
CREDITOS SIN PIE
METALUX
MONJITAS 843
• ENTREPISO •

CARTERAS
CINTURONES
HAGA SU COMPRA DIRECTAMENTE DONDE LA FABRICA
Despachos a provincias
ENGEL Y ROZENFELD LTDA.
Huérfanos 615

OPTICA
RODOLFO HAMMERSLEY
Agustinas 1090
ESQUINA BANDERA
Casilla 3098 — Tel. 83079

CASIMIRES
negro, azul marino liso y espigado y un gran surtido de lindas fantasías de Paños de Tomé OVEJA, Peinados finos para abrigos en variados dibujos y colores con fuertes rebajas.
— OFRECE —
MARCELO URANGA
Compañía 1291—Oficina 814 esq. de Teatinos

OPORTUNIDAD
$ 8.500.—
Regio amoblado de comedor, compuesto de gran buffet con doble vitrina, mesa enchapada de correderas, ocho sillas tapizadas en felpa, estado flamante.
$ 4.300.—
Living Reina Ana, con cojines tapizados en rico gobelino floreado, fondo claro.
$ 980.—
Preciosa licorera normanda, tallada a mano, especial para un regalo.
657 - NATANIEL - 657

ORTOPEDICO
EN CALZADO
CONFECCIONES DE MEDIDA
Especialista en pies planos y deformaciones de pies, etc.
CUMPLIMIENTO EXACTO DE RECETAS
AV. MATUCANA 56
Juan B. Yáñez — Fono 95679.
Rebaja considerable, presentando este aviso.

CATRES de BRONCE
10 MESES PLAZO
CASA BRONCELAN
SAN PABLO 2715

!RELOJES MALOS!
Recibimos toda clase de relojes en compostura, aún los rechazados por otras relojerías. Taller propio. Especialidad en cronógrafos.
RELOJERIA
BLEIHOLDER
BANDERA 268

CREDITOS PASCUAL SASTRE
SAN DIEGO 928

LICORES importados
Cognac Marnier Lapostolle 4 Letras
CHAMPAGNE CORDON VERT Y ROUGE
Ahumada 131
Oficina 523

SU DESTINO ESTA EN SUS MANOS
Consulte a
ODETTE D'AERCY
PENDERINI 115 - 9.o piso
Depto. 1 De 1 a 7 P. M

LANA para TEJER
Peinada, Magallanes. $ 15 madejón de 50 gramos. Lana partida fina, $ 20 el ovillo. Chalecas de lana para señoras. Ositos para guaguas. Sweaters para hombres. Precios de fábrica.
Vichuquén N.o 278
Entrando por Jofré, entre Carmen y Lira, a sólo 3 cuadras del Cerro Santa Lucía. — Despacho inmediato contra reembolso a provincias.

LANAS PARA TEJER "GILDA"
semi peinada, colores de su agrado, madejones de 40 gramos.
$ 13.—
Portal Bulnes 414
2.o PISO
1.a escalera entrando por Merced
DESPACHO CONTRA REEMBOLSO

MUEBLES DURADEROS
Precios sin competencia
Venta directa del fabricante al consumidor
AMPLIOS CREDITOS
Dormitorios completos $ 3.200.— Comedores completos $ 3.900.—
MUEBLERIA "HOLLYWOOD"
ROSAS 1028
SERRANO 33

ABOGADO
SANCHEZ DEL POZO
Especialmente asuntos y juicios de matrimonio.
De 11 a 12 30 y de 17 a 19 horas
MONEDA 1137 — OF. 76
FONO 86813

ARMAS
Reparaciones — Niquelados Pavonados — Trabajos garantizados y rápidos
Compraventa toda clase de armas
Santa Rosa 740
FONO 36036

RELOJES DE OCASION
Suizos, de ancla, 15 rubíes
PRECIOS REGALADOS,
DESDE $ 600 HASTA $ 985
Damos tarjetas de garantía
RELOJERIA ASMARA
Pasaje Consistorial - Local 40
Entrada al Pasaje, por Monjitas, entre San Antonio y 21 de Mayo.

SOBRETODOS TERNOS - AMBOS
Hombres, jóvenes y niños. Se ruega no insistir
Atiende sólo 100 personas HORA DE 8 A 12.
CON O SIN PIE 25 MESES PLAZO
CATEDRAL 1467
TERCER PISO
A sola firma. Paletó 8/4.
Trajes niñita, etc.
ABRIGOS - SEÑORA
TRAJES - SASTRE

TRANSFORMACIONES
Y TODA CLASE DE COMPOSTURAS DE JOYAS Y RELOJES
EDUARDO Y OTTO WAAK
Ex jefes taller Casa Weil
Calle PHILLIPS N.o 74
ex calle Central, entre Merced y Monjitas.
Fono 35269 - Casilla 1656

CALZADO
CREDITOS
Damas — Caballeros y Niñas
CARTERAS
CREDITOS
Sólo a un radio de 30 cuadras
SAN DIEGO 1889

DIENTES ANTIESTETICOS
y en posición irregular, reciben perfecta armonía y aspecto, con fundas de porcelana.
Dentaduras artificiales últimos sistemas, con o sin paladar.
Se coloca la dentadura postiza inmediatamente después de haber hecho las extracciones.
¡Pida terminación urgente! Clínica Dr. A. RODRIGUEZ, Pasaje Agustín Edwards 29, entrepiso 111.
Entrada por AHUMADA N.o 312 — FONO 67378

CALIFONT A GAS
VENDO
OPORTUNIDAD
Avenida Pedro de Valdivia 3732
FONO 43242

FABRICA
COLCHONES
SOMIERES
CATRES
FRAZADAS y SOBRECAMAS
V. Mackenna 830
San Pablo 2901

LADRILLOS
FISCALES Y MURALES
RIPIO Y ARENA
ENTREGA INMEDIATA — PUESTO —
CONSTRUCCION
MONEDA N.o 1137
FONO 85412 — OF. 45

CATRES DE BRONCE
MARQUESAS CROMADAS
ESTANTES-CAMAS
10 DE JULIO 369
CREDITOS

MADERAS terciadas
PINO, COIGUE, LAUREL, LINGUE, OLIVILLO, ULMO.
SAN FRANCISCO 258

SOBRETODOS
TERNOS, AMBOS, Jóvenes y niños, corte argentino. Unicamente de 8 a 10 A. M. y de 3 a 5 de la tarde.
25 MESES PLAZO
Con o sin pie. A sola firma. Sobre medida iguales condiciones.
CATEDRAL 1467, 3.er piso
Niñitas, jovencitas, batas 3/4.
ABRIGOS, SEÑORAS
TRAJES SASTRE

AVISAMOS
MES INAUGURACION del nuevo local de venta directas al público en LANAS, TEJIDOS y ... con precios bajísimos
ALGUNAS OFERTAS
Chalecos para señoras, lana pura de Magallanes ...
Americano (tipo ... llo) ... $ ...
Chalecos señora, lana ... $ ...
Chalecos colegiales $ ...
Mouflón, lana, ancho 1.80, metro ... $ ...
Lanillas para batas, de metro ... $ ...
Sarga para colegiales 1.50 metro ... $ ...
Duvetina para abrigos tres cuartos ... $ ...
Escocés, Spunela, lindos bujos ... $ ...
GRAN SURTIDO DE COLORES
DEPOSITO DE FABRICA
UNIVERSAL TEXTIL LTDA.
IRARRAZAVAL 4...
FRENTE TEATRO A...

ULCERAS DE LAS PIERNAS
Si Ud. sufre de ulceras de las piernas, pida por correo o personalmente un folleto gratuito, que con lenguaje sencillo explicará a Ud. la naturaleza de su dolencia, el modo de curarla, y el punto de vista de un médico, quien ha dedicado toda su vida al estudio y tratamiento de esta dolencia. Las úlceras de las piernas pueden curarse en reposo en cama, sin ... das y sin otros medicamentos.
CARMEN 78 — S...
FONO 8...
Atención: 2 12 — ...

Pompadour
PASTELERIA SALON DE TE
MERCED 5...

BATAS DE LEVANTAR
Extenso surtido en lanas, colores surtidos también sobre medida.
POLERAS, CHALECOS lana importada, ... calidad.
FALDAS DE LANA.
IMPERMEABLES, tela "tie" americana, ... lores lisos y ...
Precio réclame, ...
"DAMITAS"
Fábrica de ropa interior MERCED 712, PLAZA ... frente a la Basílica ... Merced (rincón ...
MEDIAS NYLON, de las mejores fábricas; colores ... última novedad ... nier.
BLUSAS, gran surtido ...
CONSULTE CREDITOS

ld Angus, Apolo y Tuncana, ases del clásico "Luis Aldunate"

IPROMISO PRINCIPAL DEL PROGRAMA DE LA TARDE O RECORRIDO SE EXTIENDE SOBRE 2.400 METROS Y A RECOMPENSA ASCIENDE A $ 150.000 AL VENCEDOR.

ANALIZANDO LAS PRUEBAS CONDICIONALES

os adversarios ratificaron ipciones después de conocer los pesos asignados, en la ás y media del clásico "Luis nate", que cuenta con una mpensa de 150,000 pesos al edor, y que sirve de base al rama confeccionado para la del domingo por el Club o de Santiago.

s ocupamos en seguida de hances que, a juicio nuestienen los diversos anotaen dicha competencia, y de ás salientes opciones en las eras condicionales, dejando párrafo aparte el estudio s handicaps.

MIO "LUIS ALDUNATE" 2.400 metros.— Clásico Handicap.—

D ANGUS, 57 (J. Orellana). — Fué tercero de Camem- y Los Copahues en el clá- "Internacional", pero co- muy lejos de los punteros una cancha muy pesada, onde no rinden las atropes. Estos competidores son distintos, y a pesar de las ajas que dispensa puede ga- s.

POLO, 54 (L. Espinoza). — mismo día fué despojado de triunfo legítimo que logró e a Vals Vienés, al que los res Comisarios le obsequia- el premio. El hijo de Wen es buene a las dere- y llega muy bien a la dis- a.

HIMBADOR, 54 (R. Cru- — Inexplicable su defección a prueba ganada por Excel- En su caballeriza quedaron rientados, pues el mulato és- zy bueno. Puede rehabili- .

TAR SHELL, 54 (R. Corne- — Fué cuarto de Penacho, marquero y Lombardo en eunión del 23, en una mi- No creemos que los tiros s sean la mejor distancia el negro.

UNCANA, 54 (R. Parodi).— obresaliente estado se en- tra la hija de Yelmo, y por egundo lugar detrás de Exer hay que considerarla co- una de las buenas cartas en difícil competencia.

NCO, 53 (Fco. Marchant). ó cuarto de Apolo, Vals Vie- y El Mansur. Nuestra im- ión es de que el alazán an- olen sólo hasta los 2.000 me- y que más arriba su punch e considerablemente.

L MANSUR, 52 (J. Sánchez). ó tercero de Apolo y Vals és, y el principal culpable las irregularidades que se ujeron al final. Va muy bien el peso y debe contar con hos partidarios.

ALS VIENES, 49 (F. Gatica). eior suerte no puede haber castrado, pues en días pasa- se la regalaron en la Sala Los Comisarios. Eso sí que ra no creemos que puedan erle un nuevo obsequio.

PRINGHILL, 48 (N. N.).— r difícil, aunque no del todo cible.

HIBET, 48 (J. Espinoza).— a hizo en la bullada carre- de Apolo para poder tomar- n cuenta aquí.

MILKY WAY, 45 (L. Jara).— Corrió de incógnito en la que Kim Koo le ganó a Reno y Hermanito. Nones.

RENO, 45 (M. Guerrero).— Su segundo lugar detrás de Kim Koo es bien discreto, pero iba liviano y ahora el lote es muy distinto. Por tratarse de un potrillo de bonita estampa y buenos antecedentes, no anda mal como sorpresa.

PRIMERA CARRERA. — 1.200 metros.— CONDICIONAL.—

ADEPTO, 55 (A. Marchessini). —El hijo de Iturbide y Adelita, fué cuarto de Cupido, Manderley y Chirio, performance que le asigna opción.

COMBATIENTE, 55 (L. Espinoza). — Un hijo de Taltal y Campanillera, que defenderá los colores de su entusiasta criador señor Anguita. Dicen que se encargará de mantener el crédito de su "papy" en la presente generación.

PENTAMETRO, 55 (A. Salazar).— Conoce el marcador en esta cancha. Fracasó en el Chile en la de Peruano, performance que puede deberse a que extrañó la pista.

RANCHILLO, 55 (J. E. Bravo).— Fué favorito en la que ganó Lacero y nada hizo. Perfectamente puede rehabilitarse aquí el hijo de Sahib, que anteriormente había sido tercero de Barbarossa y Pentámetro.

ZAGUERO, 55 (O. Valenzuela) —Escoltó a Peruano el lunes 1.o. También ha figurado en esta cancha, lo que lo señala como uno de los mejores en el conjunto.

SEGUNDA CARRERA. — 1.200 metros. — CONDICIONAL.—

CARONTE, 55 (R. Parodi). — Cuarto de Rencoroso, Quemador y Quemamucho. Creemos que será un buen elemento el hijo de Carnaval.

CHIRIO, 55 (O. Valenzuela). —Fué tercero de Cupido y Manderley, y ahora debe estar muy cerca de la quemada una vez más.

ETIOPE, 55 (A. Marchessini). —Perdió por puntas contra El Rodillo el hijo de Honolulu y Emiliana. Debe ser casi con seguridad el favorito.

QUEMADOR, 55 (M. Reyes). —Escoltó a Rencoroso el domingo pasado, y como conserva su buen estado, perfectamente puede clavar su número en el sitio de honor del marcador.

QUEMAMUCHO, 55 (J. Orellana).—Por línea su medio hermano debería tenerlo borrado, pues en esa misma carrera él fué tercero a cinco cuerpos y medio del segundo. Pero en potrillos nada hay escrito.

TERCERA CARRERA. — 1.300 metros. — CONDICIONAL.—

ALARMA, 56 (O. Bravo).— Es corredorcilla la hija de Oakland, y a lo mejor se raya aquí su segundo tanto. No descuidarla.

DUCHESSE, 56 (R. Cornejo). —Muchas esperanzas hay cifradas en la hija de Dichato. Aseguran que es "número puesto", y por lo que pueda acontecer les pasamos el dato a nuestros lectores.

GERMANA, 56 (S. Quezada). —Se gasta una atropellada muy firme en los metros finales la hermana del afortunado Vals Vienés. Reaparece en buen estado.

HUNNA, 56 (A. Marchessini). —La creían grito y plata en el Tanteo de Potrancas, y no se vió. Parece que son muchos los que le tienen "amarrado el mono".

MANGA LARGA, 56 (P. Flores).—La chica es corredora, pero mucho nos tememos que pida auxilio en los cien metros finales.

SQUALLY, 56 (O. Valenzuela). —Los técnicos aseguran que ella es la ganadora. Es corredora la alazana, y su tercer lugar detrás de Dimosa e Hilarity la recomienda por sí sola.

Numerosas inscripciones en los handicaps matinales

EL DERBY DE KENTUCKY

LOUSVILLE (Kentucky), 4.— (UP).—Todo parece indicar que serán doce los caballos que participarán en el septuagésimosexto Derby de Kentucky, y en el cual, Your Host y Hill Prince serán los favoritos para los premios por un valor total de cien mil dólares.

...Hasta el momento habían 17 caballos que podrían participar en esa carrera, que se corre sobre una distancia de una milla y cuarto; pero Theory, del stud Calumet, no participará si la pista es fangosa, y Nooly, de C. V. Whitney, y Stranded, del corral Abercrombie & Smith, no tomarán parte si la pista no es fangosa.

DIRECTORIO DE LA ASOCIACION DE PROPIETARIOS DE CABALLOS

El martes último celebró su primera sesión del nuevo período, comprendido entre abril de 1950 y abril de 1951, el directorio de la Asociación de Propietarios de Caballos de Carrera, que, después de la asamblea general efectuada el viernes pasado, ha quedado constituído por las siguientes personas: señores Luis Adduard, Domingo Aguayo, Francisco Barros, Ricardo Bierwith, Raúl Célis, Fernando Fantini, Francisco García Luje, Carlos Iñiguez, Víctor Jaque, Roberto Larraín, Erwin Luhrs, Víctor Matetich, Lautaro Moya, Héctor Pinochet y Arturo Rodríguez.

Integran este directorio, con iguales derechos y obligaciones de acuerdo con el artículo noveno de los estatutos de la institución, los señores Claudio Allaga, delegado de la Agrupación local de Magallanes y Julio Asmussen, representante de la Agrupación de Antofagasta.

MESA DIRECTIVA

En la misma sesión, se eligió mesa directiva, que quedó formada en la siguiente forma:

Presidente, señor Luis Adduard; vicepresidente, señor Arturo Rodríguez Izquierdo; secretario, señor Víctor Jaque; tesorero, señor Lautaro Moya.

LOS HANDICAPS DE LA TARDE

CUARTA CARRERA. — 1.100 metros.— Handicap

ONTARIO, 58.— J. Sánchez.— Es menos malo que la mayoría, y a pesar de los kilos que ofrece, puede salir avanti.

PALLAIFA, 53.— R. Parada.— Como nos decía un amigo extranjero, nos dieron el dato de "otra tumba"... A lo mejor resulta en este conjunto de notabilidades.

BALAYON, 52.— A. Quinio.— Pidieron peso para este mañoso, y a lo mejor con el joven Quinio hace la grande. Si Bálsamo supiera el hermanito que tiene, moriría de vergüenza.

HERRADOR, 52.— J. Cornejo.— Bravo para la pelea se demostró al ganar a Chetnik. A lo mejor repite la gracia aunque ahora el sport no sería tan suculento.

HUAYCA, 50.— G. Guiraldez. Cuarta de Pas si Fort, Souller y Pentágono. Ganas no le faltan de darle su mascadita al queso y puede hacerlo.

MALAMBO, 50.— C. Silva.— Tercero de Herrador y Chetnik. Por lo menos tiene una figuración reciente, lo que constituye una recomendación para él.

PENACHITO, 49.— A. Poblete.— El Stud "Equis" está con suerte, y a lo mejor éste continúa la serie de victorias que han estado logrando sus compañeros de techo.

QUINTA CARRERA. — 1.100 metros.— Handicap

GRAN COPETE, 58.— H. Caballero.— Esta es la distancia precisa del grandote. En cancha firme puede lucirse.

CAPATAZ, 57. — J. Orellana.— Mala su carera en la prueba ganada por Montaraz. Está muy cerca su defección para rehabilitarse de inmediato.

SIN RESPETO, 49.— J. Espinoza.— Por los pelos de la nariz la ganó Montaraz hace una semana. La chica es voladora a estos pesos y costará ganarla.

MOSQUETA, 48.— F. Gatica. Fué tercera de Goyo y Caminito, y es muy atrevida la flaca. Eso sí que aconsejamos andar con la pupila muy abierta y eguzar el oído, antes de embarcar las platas.

SEXTA CARRERA.— 1.100 metros.— Handicap

CARCELERO, 55.— O. Cáceres).— Fué cuarto de Camuesa, Acónito y Colle viéndose muy ligero. Ahora que la distancia le conviene más, debe andar más cerca.

CORINNE, 55.— R. Parodi.— La primera es la que cuesta dice el viejo refrán. Ella es ligera, desprendida, y de buenos antecedentes por lo que aún puede mejorar mucho.

TRIDENTINA, 55.— G. Sepúlveda.— Es muy segura cuando va a los papeles y si tiene la información póngale firme, pues vale más que éstos.

INVASION, 54. — J. González.— Se le va a presentar bien la carera, y si logra atropellar sin tropiezos puede aportarle una victoria más a sus colores.

CRUZ DIABLO, 52.— O. Valenzuela.— Llegó sexto en la carrera ganada por Samoa a Campista. Si la cancha está blanda, sus bonos mejoran mucho.

PAS SI FORT, 52.— J. Contreras.— Derrotó a Souller, Pentágono y Huayca. Opción machucante y contundente le da esa victoria.

PENTAGONO, 52.— F. Gatica.— Lo creíamos suspendido el joven Gatica por sus recientes "vivezas". Y en cuanto al pingo, si no ha sentido los efectos de la atómica con que ganó, puede darle su mascada al queso.

QUECHA, 50.— A. Poblete.— Este es el tiro que más le conviene a la hija de Copete. Sería buen dividendo al salir.

OCTAVA CARRERA. — 1.100 metros.— Handicap

SIBYLLINE, 57.— A. Marchessini. — Ganó a Duqueco, Sin Chistar y Pálpito hace una semana. Puede repetir la gracia a pesar de los kilos.

CASCADORA, 54.— R. Latorre. — Reaparece la excelente hija de Corn Belt. Le vemos opción de primera, a pesar de esta circunstancia en contra.

DUQUECO, 53.— J. Espinoza. — A tres kilos de Sibylline perdió contra ella por nariz. Ahora van a cuatro, pero la yegua tiene más calidad que el tordillo.

EL CONDOR, 53.— A. Poblete.— Veremos qué vientos le soplan en su nueva ecurie. Nosotros lo creemos un "caballito" no más.

PALPITO, 53.— L. Jara.— Se clasificó cuarto en la recordada carera de Sibylline. Ahora hay cuatro kilos a su favor que pueden inclinar la balanza de las probabilidades.

SIN CHISTAR, 50.— C. Silva.— Muy brava es la chica y aunque van unas "balas" o lo mejor los cuelga desde el vamos.

ALGARROBAL, 49. — S. Arriagada.— Es un caballo muy inteligente que interpreta fielmente los deseos de su caballeriza. De modo que ya sabe, amigo lector, antes de embarcar las platas averigüe en qué dirección corre el viento.

NOVENA CARRERA. — 1.100 metros.— Handicap

ENSUEÑO, 55. — Francisco Marchant.— Ganó a Nevisca, El Neno y Casanova, y a juzgar por el jinete que le buscaron, nuevamente debe ser achancacado. Será el favorito.

CAMPERO, 54.— R. Cruzat.— Dió cuenta de Archipiélago, Bantú y Eco hace una semana. Conserva su buen estado y vendrá cara su derrota.

PATTY, 54.— J. Orellana. — En sus mocedades era corredora, pero tenía mala pata. Puede ser efecto de lo mismo.

CACHAMBA, 53.— G. Giraldez.— En su anterior compromiso ganó a Ensueño, recibiendo seis kilos de su vencido. Esa ventaja es ahora de sólo dos, por lo que el problema es más difícil.

CASANOVA, 53.— R. Cornejo.— Ha estado corriendo bien y lleva buena monta. Por su cuarto lugar detrás de Ensueño, Nevisca y El Neno, sus boletos pueden ser cobrables.

BANTU, 51. — M. Reyes. — Fué tercero de Campero y Archipiélago. Cuando se le quite lo nervioso va a ser un excelente caballo.

TRENTO, 51.— S. Arriagada. Fué segundo de Dorotea en La Palma. Si no se le ocurre pegar su "roncadita" es sumamente peligroso.

DECIMA CARRERA. — 1.100 metros.— Handicap.

STORMY, 56.— R. Madariaga. Representa la clase, y a pesar de los kilos puede ganarlos. Todo es cuestión de que le pongan empeño.

ESOPO, 53.— J. E. Bravo.— Aconsejamos andar con la pupila muy abierta pues el hombre es bueno para la carreras nocturnas, y a estos pesos lo hace bien.

SAMOA, 53.— O. Bravo. — Ganó a Campista, Quecha y Vasca, y como se trata de una potranca bien discreta, puede rayarse el tanto.

ALEGRIA, 51.— R. Cornejo. Esta es la distancia que mejor le conviene a la chica. Buen juego y remunerativo sport.

CAMPISTA, 51.— R. Parodi. Escoltó a Samoa a un kilo. Donde se encuentre la hija de Noctovisión debe encontrarse ella también.

TRISTELLA, 51.— J. González.— Ganó a Filarmónica, Escarabajo y Peleador en La Palma. Puede volver a sorprender con un dividendo gordo.

DESPRECIO, 49.— J. Espinoza.— Encontramos que no ha podido caer mejor en el peso, y si su jinete logra hacerlo emplearse, puede encargarse de dar el desquite.

ESPIRITUAL, 49.— G. Giraldez. — Cuarta de Rudecindo, Robleria y Camorra. Otra que complica la elección.

Sirven de margen a la Carrera Especial y las dos condicionales del Hipódromo, siete handicap destinados a todo caballo y sobre la distancia de 1.400 metros.

TERCERA CARRERA

CAÑADA 56, R. Leiva.— Actuó con inconvenientes en una carrera ganada en esta cancha, por Penique a Symhony y creemos que debe mejorar esa carrera.

VIEJO AMOR 55, G. Retamal.— En la carrera citada para la anterior se clasificó séptimo y ahora cambia un tanto de compañía.

CARINTHIA 54, E. Canales.— Viene de un breve descanso y en un lote donde estuvo ganando y figurando antes.

VAQUERITO 53, F. Gatica. No ha salido de perdedores, pero no es del todo malo su reciente segundo de Aimará en esta pista.

DERVICHE 50, J. García.— Bonito se vé en nuevas manos y llegó sexto hace una semana en la carrera ganada por Go Ahead a Artico, Gringoire y Cap'taine.

CUARTA CARRERA

CAP'TAINE 53, C. Córdova.— Tiene un reciente cuarto lugar en la carrera ganada por Go Ahead a Artico y Gringoire hace siete días.

MAYUCA 52, F. Gatica.— Sexta la tenemos anotada en una carrera en que venció Vasca a Famaila, Soulier, Muera Callao y Celoso. Debe mejorar ya que acaba de clasificarse tercera en el Club, de Pergenio.

CREA 50, M. Guerrero.— Tercera se clasificó el domingo en la prueba donde Chau venció a Tesoro. Otra que debe figurar.

GRINGOIRE 50, R. Madariaga.— En la carrera ganada por Go Ahead, llegó tercero y les gustaba. Ahora puede salir con la suya.

TESORO 50, J. Espinoza.— Al hablar de Crea, hemos dicho que llegó segundo y es otro de los llamados a pelear este hueso.

QUINTA CARRERA

PENTAGRAMA 55, R. Castillo.— Va en una distancia que nos parece corre muy bien y baja peso y tiro respecto de su última que fué donde Charlabién venció a Retinta y no figuró.

LITOGRAFO, 54. G. Sepúlveda.—Por su tercer lugar en la prueba que First Start dió cuenta de Tucho hay que tenerlo presente.

VAGAMUNDO 53, C. Guiraldez.— Más liviano que en su última, la de First Start y en cien metros menos, que le vienen bien.

DESCUBRIDOR 49, L. Pérez.— De estado se vé muy bien y en su correl son sumamente seguros para anotarse los tantos. Aunque no figuró en la de First Start, es sabia cubierta.

CAMINITO 48, J. Espinoza.— Segundo de Goyo y aventajando a Mosqueta y Arrabalero el lunes, es otra carta de prestigio.

SEPTIMA CARRERA

PENIQUE 55, Jn. González.— En buena forma aun cuando estrechamente alcanzó una segunda victoria consecutiva sobre Pentágono y Rosina hace siete días.

SATIRA 55, J. Guajardo.— En la citada de Penique, fué la que completó el marcador y al final corría con ciertos bríos.

BARRIALINO 53, G. Retamal.— Acaba de imponerse en el Club Hípico, demostrando excelente estado y viene a probar suerte a este lado del río. Aún cuando no fué tabla en la de Camuesa.

AIMARA 51, M. Ocampo.— Acaba de salir de perdedores en esta misma pista y hace una semana, y acusa progresos visibles además de llevar buena monta.

CHAU 49, C. Farmer.— Ganó el día 30 de abril a Tesoro y Crea, por más de dos cuerpos, revelando excelente estado de training.

OCTAVA CARRERA

RUDECINDO 58, V. González.— Acaba de obtener una victoria que habla muy alto de su estado en esta cancha, sobre Robleria, Camorra y Espiritual.

UTOPIA 55, Jn. González.— Tiene un segundo lugar muy estimable en esta pista el día 30, escoltando a Alabancioso y delante de Caicupil.

ASSAIS 54, E. Canales.— Sexta la tenemos anotada en la carrera que se impuso el pasado lunes, Dorotea a Trento. Va mejorando.

ESPIRITUAL 51, V. Maldonado.— Ya hemos dicho poco más arriba que completó el tablero en la ganada por Rudecindo. Agregaremos que luce bien a la vista.

SINTOMATICA 48, J. Espinoza.— Les gustaba el pasado domingo y sólo llegó quinta en la de Rudecindo. Estas cosas a veces salen a la segunda.

NOVENA CARRERA

HARAPIENTO 55, R. Madariaga.— Bueno es su cuarto lugar en la carrera donde Poet "paró" a Perfidia y Cholo, hace siete días aquí.

MELIPEUCO 54, C. Silva.— Su última performance es un cuarto lugar en el Club en la carrera ganada por Montaraz a Sin Respeto y Harrison.

PUBLICO, 53, A. Marchessini. Con peso alto fué escoltador de Brumoso en la carrera inicial del día lunes. Aquí corre bien.

LANCHON, 51, M. Araneda.— Después de dos victorias seguidas en esta cancha, no logró alcanzar puesto en el tablero en la ganada por Parralino a Cholo, Polvorazo e Hidalga II, el día 30.

DOROTEA, 49, V. Maldonado. —De extremo a extremo se impuso en la de clausura del lunes, viéndose buena y luchadora. Puede repetir.

DECIMA CARRERA

ALABANCIOSO, 54, G. Sepúlveda.—En esta cancha dió cuenta de Utopía, Caicupil y Reposado, demostrando muy buena preparación.

STAR DUST, 54, J. Alarcón. —En la carrera de clausura del programa matinal del día 30 se clasificó sexto, con algunos inconvenientes.

SCHOCKLEY, 52, C. Giraldes.— Cuarto en la citada carrera de Ortodoxo, y aventajada por Pumay y Salvaje.

TRENTO, 52, S. Arriagada.— Mucho le cundía el tranco en los finales de la última carrera matinal del lunes, pero Dorotea se defendió y lo ganó.

ENGAÑO, 51, J. Espinoza.— Quinto en la carrera ganada por Dorotea, corriendo bien al final.

Numerosas potrancas que se merecen van en las iniciales del Hipódromo

Las carreras iniciales del programa de la mañana han sido destinadas a potrancas de dos años que hasta la fecha no hayan abandonado la más modesta de las categorías.

PRIMERA CARRERA

AGUA GRANDE 52 (M. Ocampo).— El último día de abril en esta pista, se clasificó segunda de La Loma mejorando mucho sus últimas.

COMOFIERA 52 (O. Valenzuela).— El 16 de abril en esta cancha tiene un quinto lugar donde ganó Gacela a Yanacona, Mariana y Quincha. Después segunda en el Club, de Alarma.

MARIANA 52 (F. Gatica).— Por su llegada de tercera tras Gacela y Yanacona, que no es su primera figuración en la tabla, tiene chance.

QUINCHA 52 (Jn. González).— Cuarta en la ya dos veces citada carrera de Gacela y en un training que le permitirá lucirse muy pronto.

RAYUELA 52 (S. Quezada).— Había llegado antes en tabla pero hace quince días en esta pista solamente la anotamos sexta en la ganada por Danzinger a Carmona.

SEXY WOMAN 52 (S. Arriagada).— Tiene un buen cuarto lugar hace una semana en la prueba que Senaffer venció a Balsamar y Bárbara.

SEGUNDA CARRERA

PEUMAL 55 (S. Arriagada).— Tiene un cuarto hace siete días en esta cancha que obliga a tenerla presente. Fué tras La Loma, Agua Grande y Yerba Mate.

GUAM 52 (R. Latorre).— Buena se vió en un comienzo. Luego descansó y ha reaparecido muy discretamente. Quinta donde ganó Alarma a Comofiera, Fancy y Boa Notte.

MIURA 52 (R. Parodi).— Sólo octava en la ganada por Alarma, pero antes tenía un buen segundo en el Club tras La Tribu el día 9 de abril.

INECONA 52 (J. Espinoza).— Hace solamente una semana tiene un recomendable sexto lugar en la carrera ganada por Senaffer.

TA CHERIE 52 (R. Madariaga).— Quinta en la ganada por La Loma y creemos que ahora más puesta puede actuar mejor.

YANACONA 52 (P. Flores).— Defeccionó en la ganada por Senaffer, pero antes había sido escoltadora de Gacela en esta pista ganando a Mariana y Quincha.

PREMIO "RANCAGUA"; CARRERA ESPECIAL

Se disputa en sexto término del programa de la mañana la Carrera Especial Premio "Rancagua" sobre la distancia de 1.500 metros y destinada como handicap a caballos de tres años y más que no hayan ganado carreras clásicas o especiales. La recompensa fijada para el vencedor ha sido de 50 mil pesos.

Al efectuarse las ratificaciones fueron once los adversarios que contrataron jinetes y mantuvieron sus pretensiones a la recompensa y de ellos haremos, por orden de programa, un breve comentario.

Encabeza la lista Dinamarquero, que con 56 kilos lleva la monta de S. Arriagada y podemos adelantar que solamente se clasificó séptimo el día 30 de abril en el Club Hípico en la carrera ganada por Excelsior a Tuncana; tenemos en seguida a Aboe, que con 55 kis. y P. Flores "up", llegó cuarto donde First Start dió cuenta de Tucho y Litógrafo el día 30 en este hipódromo; Cabildo, 53 kilos y la conducción de R. Cruzat, que se presenta con buenas movidas que lo recomiendan; Vagamundo, con 53 kilos llevará a C. Guiraldes en sus lomos y en su última actuación nada hizo en la prueba ganada por First Start a Tucho, Litógrafo y Aboe; Serenito, con 52 kilos ha sido confiado a A. Marchessini, y de sus actuaciones recordamos que la última vez que actuó, por lo menos en esta cancha, sólo llegó noveno en una carrera ganada por Hermanito a Kamaruru, Vagamundo y Vizconde a mediados de abril; John Keene, al que con Jn. González le han correspondido 51 kilos acaba de actuar hace sólo seis días en esta pista en dos mil metros de la carrera especial donde llegó quinto, aventajado por Kim Koo, Reno, Hermanito y Sampaio; First Start, con 50 kilos será entregado a J. Espinoza y su más reciente actuación es una victoria que ya hemos citado más arriba al comentar la chance de otros competidores; Chin Chin llevará 47 kilos y la monta de F. Gatica, luce buen estado y su chance en pista blanda se agranda mucho a peso bajo; Tucho, el que con 47 kilos llevará O. Bravo, acaba de ser el escoltador de First Start en esta pista; Jamaicano, correrá con 45 kilos y será montado por L. Jara. Podemos decir de éste que tiene un cúmulo de buenas llegadas en ambas pistas, y sólo defeccionó el día 1.o en el Club en la ganada por Trébol a Editor; y finalmente Michoacán, al que con 45 kilos aún no se le ha comprometido jinete, puede proporcionar una sorpresa a tan bajo peso, pues últimamente, se ha notado que recupera nuevamente sus formas.

A SOLA FIRMA!
"SASTRERIA DRINBERG"
BANDERA 644
ofrece
TERNOS
Y CONFECCIONES FINAS

Liquidamos
5,000 pares
PARA NIÑOS
VENGA Y VEA
PRECIOS

UNICA...
Verdadera ocasión
Casa Montes
Calle PUENTE 616
NO CONFUNDIR

JABON
rococó
OBSEQUIA $.10,000.-
EN PREMIOS MENSUALMENTE

RELOJES SUIZOS
ENTREGAMOS INMEDIATAMENTE
con solo $400 de pie
SALDO PAGADERO EN PEQUEÑAS CUOTAS MENSUALES

LOS SERENOS 475
OFICINA 503
POR CATEDRAL ENTRE MORANDE Y TEATINOS

UVA TORONTEL
DE PRIMERA
SE ABRIO LA VENTA
FUNDO "EL MOLINO"
TELEFONO 15 -:- QUILICURA

GRAN LIQUIDACION
LOZA — ENLOZADOS "CONDOR" — CRISTALERIA
CUCHILLERIA DE PLAQUE — ARTICULOS DE ALUMINIO Y OBJETOS PARA REGALOS

Cucharitas A $ 2, $ 4, $ 7, $ 11, $ 13	Vasos A $ 2.20, $ 4, $ 6, $ 10, $ 15	Bacinicas A $ 30, $ 34, $ 40, $ 45, $ 50	Recipientes A $ 110, $ 135 $ 148, $ 170	Teteras A $ 30, $ 46, $ 60, $ 75.
Cucharas A $ 3, $ 5, $ 12, $ 20, $ 24, $ 30	Jarros A $ 6, $ 9, $ 11 $ 13, $ 20	Lavatorios A $ 40, $ 48, $ 70, $ 108	Coladores A $ 4, $ 6, $ 12, $ 18	Portaviandas A $ 70, $ 88, $ 110, $ 150
Cuchillos A $ 5, $ 11, $ 16, $ 20, $ 25, $ 50	Botellas A $ 23, $ 32, $ 60, $ 78	Sartenes A $ 26.50, $ 36, $ 42, $ 65	Cucharones A $ 8.50, $ 10 $ 15, $ 20	Fondos A $ 325, $ 400.
Copas A $ 2.60, $ 4, $ 11, $ 21.	Cacerolas A $ 12,50. $ 16, $ 27, $ 38.	Asaderas A $ 26, $ 40, $ 65, $ 80, $ 100	Paneras A $ 17, $ 19, $ 36, $ 55,	Lecheras A $ 30, $ 38, $ 50, $ 70
Bandejas A $ 15, $ 20, $ 35, $ 90	Ollas A $ 19, $ 23, $ 32, $ 39.50	Platillos A $ 3.60, $ 7, $ 9, $ 10, $ 12	Tazas A $ 14, $ 17, $ 22, $ 30.	Medidas A $ 18, $ 26, $ 35, $ 50, $ 85

JUEGOS de té, en colores $	165.—	JUEGOS, 36 piezas, decorados .. .. $	830.—
JUEGOS de té, decorados.	240.—	ALCUZAS finas, colores . .	68.—
JUEGOS lavatorio, 4 piezas	244.—	TAZAS, loza de Penco . .	3.60
JUEGOS lavatorio, colores.	435.—	VASITOS, cristal tallado .	2.60
CUCHILLERIA 24 piezas .	288.—	PLATOS para postre. . .	10.—
CUCHILLERIA de plaqué .	410.—	PLATOS, hondos y bajos .	12.50
PONCHERAS, 8 piezas . .	288.—	BANDEJAS, jarro, 6 copas, talladas	69.—
LICORERAS, 8 piezas . . .	49.—	CUCHILLERIA, 12 personas, inoxidable	1.596.—
PRENSAS puré..	58.—	JUEGO cristal Yungay, 76 piezas	2.200.—
AZUCARERA plaqué . ..	78.—	JUEGO mesa, 84 piezas, fantasía	8.000.—
MANTEQUILLERAS. . .	98.—	CUCHILLERIA plaqué, en estuche..	8.218.—
HULE americano, ancho . .	150.—		
MAQUINAS picar carne . .	350.—		
TERMOS 1|2 litro	165.—		
JUEGO mesa, 36 piezas, listado	703.—		

¡AQUI MAS BARATO!
LOTES ESPECIALES PARA COMERCIANTE
CASA BAUZA
SAN DIEGO 1233

SOCIEDAD CRIADORES DE CABALLOS F. S. DE CARRERA Y TATTERSALL S. A.
MAÑANA SABADO A LAS 3 P. M.
GRAN REMATE DE 24 PRODUCTOS DE MESES, DEL HARAS
SAN JUAN
Hijos de: BORNEO II — ENCANTADOR y COPETE.
HARAS SANTA AMELIA
Rematará 4 yeguas de cría con CERTIFICADO DE PRESEZ, por los padrillos CAMBRONNE II (el ya acreditado hijo de CONGREVE) y de SUNDODGER (hijo de BULL DOG y tres cuartos hermano de BULL LEA, el padre del crack norteamericano CITATION). Las yeguas que se rematarán son: LISTA BLANCA (Oakland y Leticia, madre de Listón y Listada); PILARICA II (Cute Eyes y Pilola, y madre de ganadores); ASTRACEA (Firmament y Salpiglosia, y madre de ganadores), y NANNIE (Copete y Noailles, de 5 años).
DE DISTINTAS PROCEDENCIAS
Reproductor: HERMOSO (Fouché y Hermosura), y aceptado por la Comisión de Stud Book.
Productos de 2 años: PARAMOUNT (Honolulu y Pago Pago), MASSENET (Valeriano y Ma Cherie) EMILION (Don Teo y Dakar) y CHALLENGER (Rival y la Utche).
Productos de 1 año: BENGALA (Licencioso y Floscle, por Cuarteto) y CLEOPATRA (Licencioso y la Utche, hermana de don Miguel).
En training: VENTADA (Cuarteto y Ventosa, ganadora reciente; forma de pago: tercio al contado, tercio a 90 días y tercio a 120 días).
Nota. — Todos estos animales están en exhibición en Av. Club Hípico 1450, y se rematarán de acuerdo con las disposiciones del Reglamento de Ventas, aprobado por el Consejo Superior de la Hípica Nacional.
EL REMATE SE INICIARA A LA HORA ANUNCIADA, EXACTA.
EL GERENTE

Un apronte estimable del Chile: Von Kluk, 800 en 51 3/5

PISTA DE ARENA, DE SUBIDA

VAGAMUNDO, R. Contreras, 600 en 38.
MACHETE, B. Sandoval, 400 en 26; repitió en 26 3/5.
KETALINDO, L. Pérez, 600 en 32.
CAPITAINE, L. Pérez, 500 en 31 3/5.
VON KLUK, aprendiz, 800 en 51 3/5.
CREA, V. Maldonado, 500 en 32 3/5.
CHAU, R. Ledesma, 600 en 39 1/5.
PU YI, R. Contreras, 600 en 39 1/5.
CALESERA, R. Ledesma, y LUCAYA, G. Retamal, 200 en 13; repitieron 400 en 26; iguales.
ASSAIS, E. Canales, 400 en 25; repitió en 26 4/5.
HALOWEEN, Jn. González, 800 en 53.
SENCILLEZ, C. Farmer, 500 en 32 3/5.
LITOGRAFO, G. Sepúlveda, 600 en 38.
CALIDAD, C. Córdova, 400 en 26.
GUERRIMAN, aprendiz, 400 en 26.
KAKO, R. Matariaga, 800 en 53 1/5.
AGUA GRANDE, R. Castillo, e YNECONA, J. Espinosa, 600 en 38 1/5; ganó A. Grande por 4 cuerpos.

Por la arena del Club trabajó ayer; 1.000, Los Copahues

PISTA DE ARENA

LOS COPAHUES, con J. F. Marchant, pasó al carrerón 1.000 metros en 1.7.
SAMOA, O. Bravo, pasó 600 en 39.
ADEPTO, J. F. Marchant, y PATTY, A. Marchesini, pasaron 800 en 53; llegaron iguales.
QUEMAMUCHO, L. Espinosa, 700 en 45 2/5.
CARITA LINDA, E. Núñez, 500 en 31 4/5
ARABESCO, L. Céspedes, 400 en 25.
CHIMBADOR, R. Crusat, 700 en 44 3/5.
MONADA, O. Bravo, 500 en 30 3/5.
PILUCHO, R. Parada, 500 en 32.
SIBYLLINE, A. Marchesini, 700 en 48 2/5.
HUNNA, A. Marchesini, y ORO EN POLVO, M. Valenzuela, 700 en 46; llegaron iguales.
GERMANA, G. Núñez, 600 en 38 3/5.
BEDUINO, J. F. Marchant, 700 en 47.

LA INFLUENCIA DE HYPERION

Por JOHN LODER

Figura entre los diez primeros caballos padres victoriosos en la Gran Bretaña durante once temporadas consecutivas.— De la revista londinense "The Field".

LONDRES, abril.

Los primeros potros de Hyperion tenían tres años en 1939, y a fines de aquella temporada ocupaba él el segundo lugar en la lista de caballos padres victoriosos de la Gran Bretaña. Si bien ninguno de sus descendientes resultó vencedor en ninguna de las carreras clásicas de aquel año, su hija Aurora quedó en segundo lugar en la carrera de las Mil Guineas y de sus hijos He liopolis llegó en tercer lugar en el Derby, y Admiral's Walk en segundo lugar en la carrera de las Dos Mil Guineas. En 1940, se produjo la primera victoria en una carrera clásica con Godiva, pasando Hyperion en aquella temporada a ocupar la cabeza, por primera vez, de la lista de caballos padres victoriosos, conservando este lugar durante las dos temporadas siguientes. En 1943 descendió al tercer puesto, recobrando nuevamente el puesto de honor en 1944, y manteniéndose así en 1945 y 1946.

En 1947 se pusieron delante de él Nearco, Reis Roussel y Fair Trial, y en 1948, Hyperion se vió postergado al noveno lugar. Era la segunda temporada consecutiva en que ninguno de sus descendientes había quedado entre los tres primeros puestos de cualquiera de las cinco carreras clásicas, dando la impresión de que había llegado ya el tiempo en que teníamos que admitir que la descendencia de Hyperion había dejado de figurar entre los caballos de pura sangre de primera categoría.

TODAVIA SE MANTIENE ENTRE LOS 10 PRIMEROS

Sin embargo, la temporada pasada, en lugar de descender aún más en la lista, Hyperion recobró parte del terreno perdido, ocupando el séptimo lugar en la lista de victoriosos. Dos caballos padres más jóvenes, su propio hijo Owen Tudor, y Big Game (el caballo padre campeón de 1948), que le habían pasado en la lista en 1948, tuvieron que cederle el paso otra vez. Así, pues, durante once temporadas consecutivas ha logrado Hyperion figurar entre los diez primeros caballos padres del año, hecho éste que no encuentra paralelo alguno desde 1918.

Hyperion alcanzará este año la edad de veinte años, no siendo probable que vuelva a ser campeón, si bien se cuenta con precedentes de caballos que alcanzaron tal honor cuando tenían estos años y aún más. En 1901, St. Simon figuraba a la cabeza cuando tenía veinte años. Hermit tenía 22 cuando alcanzó el primer puesto de la lista en 1886, y Galopin ocupó el mismo lugar en la temporada de 1895 a la edad de 26 años. Así, pues, todavía es posible que veamos a un descendiente de Hyperion ganar por lo menos una carrera clásica más.

Las potrancas de Hyperion han sido siempre mejores que los potros. De las once carreras clásicas ganadas por los descendientes de Hyperion, en no menos de nueve casos han sido hijas. A medida que Hyperion se hace más viejo, existe la tendencia de que sus potrancas sean de mejor calidad. El mejor de sus 23 descendientes que resultaron vencedores en 1949, fué, por ejemplo, la potranca Avila, propiedad del Rey Jorge VI, que quedó en cuarto lugar en las Mil Guineas, en quinto lugar en la carrera Oaks, y que ganó la llamada Coronation Stakes en Ascot. En esta última carrera, llegó en segundo lugar otra hija de Hyperion, Solar Myth (que alcanzó el tercer puesto en las Mil Guineas), y en tercer lugar una nieta de Hyperion. En esta hazaña tan notable se funda la creencia de que sus hijos demuestran ser tan buenos como las hijas, Hyperion puede llegar a ser el caballo N.o 1 de sus contemporáneos.

DOTES DE UN VENCEDOR

Ninguno de los descendientes de Hyperion, de dos años, que resultaron vencedores en 1949, dió la sensación de tener verdadera categoría, pero si este año hay uno que tenga dotes de vencedor en una carrera clásica, es probablemente Pagan Worship, potranca también, propiedad de Sir Richard Sykes, y de cuyo entrenamiento se halla encargado Mr. Fred Armstrong. Durante la temporada última tomó parte en cinco carreras, y siempre llegó entre uno de los tres primeros. En agosto, ganó la carrera Nell Gwyn Stakes, celebrada en Epsom, y después tuvo dos actuaciones magníficas, no llegando en primer lugar por una diferencia muy pequeña. En agosto, en el hipódromo de York, fué cerrojada por una cabeza por el potro de Lord Derby, Perigueux, sobre una distancia de 1.207 metros. En Stockton, en el mes de octubre, fué derrotada por medio cuerpo, sobre una distancia de 1.408 metros, por Route Napoleón, propiedad de Lord Joicey. El valor de aquella actuación quedó demostrado más tarde durante el mismo mes, al ser derrotado Route Napoleon por una cabeza por el potro Emperor II, de M. Boussac, en la carrera Dewhurst Stakes celebrada en Newmarket. La madre de Pagan Worship es una cría de Precipitation, de manera que reúne una sangre adecuada para mejorar de clase cuando llegue a los tres años.

Entre los caballos que no lograron quedar en uno de los tres primeros puestos en la carrera Dewhurst Stakes, en la que Emperor II y Route Napoleon tuvieron la actuación que ya conocemos, figuraba Saturn, propiedad de Lord Derby, y que era el que ofrecía sin duda mejores resultados de entre todos los potros de dos años, hijos de Hyperion, que tomaron parte en las carreras de 1949. En una carrera de 1.207 metros celebrada en Ascot en el mes de septiembre, resultó fácilmente vencedor entre un gran número de participantes, pero sus actuaciones posteriores en Newmarket no despertaron la creencia de que reúna condiciones de vencedor clásico. Así, pues, si en la temporada de 1950 surge un campeón entre los potros de tres años, descendientes de Hyperion, procederá indudablemente de entre aquellos que no tomaron parte en las carreras del verano pasado debido a la excesiva dureza del terreno.

PARTICIPANTES EN EL DERBY DE ESTE AÑO

A juzgar por las murmuraciones que van de boca en boca en los "centros oficiales" de Newmarket, hay un potro, hijo de Hyperion, en las cuadras del capitán Boyd-Rochfort, que promete algo grande. Se trata de Double Eclipse, propiedad de Lady Zia Wernher. Otros hijos de Hyperion, que permanecieron inactivos en 1949, y cuyos nombres figuran en la lista de participantes del Derby de 1950, son Beaux Walk (de Lord Derby), cuya madre es Garden Path, ganadora de las Dos Mil Guineas; Sun Valley (de Mr. J. A. Dewar), descendiente de Samsonnet; Babu's Pet, hermano de Ormondox, que adquirió el Maharajá de Baroda, en Doncaster, en 1948, por la cantidad de 14.175 libras esterlinas; y Rolled Gold, que se encuentra en la cuadra de Nimbus.

Durante las tres últimas temporadas, ninguno de los hijos de Hyperion ha tomado parte en el Derby. Ello viene a confirmar de una manera rotunda hasta qué punto ha tenido que confiar estos últimos años en sus hijas a fin de mantener su reputación en la lista. Así pues, no conviene hacerse muchas ilusiones acerca de estos potros de preciosa lámina, porque no hemos tenido todavía la oportunidad de verlos en el hipódromo.

No obstante, sus hijos Helioscope y Burpham son dos magníficos ejemplares que tuvieron una buena actuación el año pasado. Helioscope ganó la carrera Hardwicke Stakes en Ascot, y, si bien produjo un gran desengaño en el mes de agosto cuando se le consideró favorito para el Ebor Handicap, logró terminar en tercer lugar en la carrera Great Yorkshire Handicap, en Doncaster, sobre la pista de St. Leger, precedido por Mighty Maharaitta y Strathspey. Burpham alcanzó el alto honor de ganar la única carrera en que Spy Legend se vió derrotado. Resulta interesante el hecho de que tanto Burpham como Helioscope son hijos de yeguas descendientes de Caerleon. Ha aquí en donde es posible que resida el secreto de algunos emparejamientos altamente satisfactorios con Hyperion durante las pocas temporadas que probablemente le quedan en su papel de caballo padre.

Jennifer Jones vive feliz con los roles que realiza en cine

Jennifer Jones, protagonista de la emotiva película de la Paramount, producción de Hal Wallis, "Cartas a mi amada", que será presentada el martes próximo en el cine Real, tiene ideas propias respecto a su arte. Contraria a la opinión que sustentan casi todas las estrellas, cree que la "tipificación", o sea el que la misma artista desempeñe siempre papeles parecidos, o por el mismo estilo, en lugar de una desventaja es un galardón.

Para Jennifer Jones nada puede halagar tanto a una artista como que se la identifique por completo con el papel que desempeña, y esto ocurre cuando se la tipifica.

Lo cual no significa que su papel en "Cartas a mi amada", en donde se enamora perdidamente de Joseph Cotten, sea, ni remotamente, parecido al de la visionaria de "La canción de Bernadette". Pero en ambas es la joven ingenua, sencilla y emotiva; en ambas es la víctima propiciatoria. Es decir que Jennifer Jones realmente vive los personajes que interpreta.

EL SABADO SE REALIZA UNA FUNCION ESPECIAL

El sábado, la Cía. de Comedias Cómicas "Navarro-Alpuente-Ornat" nos dará a conocer la delicada comedia de Walter Ellis, intitulada "Luna llena para todos", considerada como la página más brillante del célebre escritor. Esta pieza, que será el último estreno de la temporada, servirá para la función de honor y beneficio de las tres figuras estelares de la Cía., la actriz María Esperanza Navarro y los actores Ricardo Alpuente y Marcelino Ornat.

PROXIMOS ESTRENOS

LUIS SANDRINI

Próximamente se entregará a la consideración del público una de las realizaciones que más éxito ha logrado en la temporada cinematográfica de Buenos Aires. Nos estamos refiriendo a la película titulada "Juan Globo", que protagoniza el popular astro Luis Sandrini, a quien la crítica bonaerense le ha prodigado sus mejores elogios, estimando los periodistas del país hermano, que "Juan Globo" es el mejor trabajo desarrollado por el artista, que tanto interés despierta en el país.

ASES DEL FUTBOL

La distribuidora "Cira" nos ha informado que en fecha venidera dará a conocer en un cine de la capital la producción "Con los mismos colores", que ha producido Armando Bó, artista sobradamente conocido.

En una historia que nos relata la vida deportiva de los ases del fútbol, tenemos ocasión de admirar a Mario Boyé, El Tuche Méndez, y otras estrellas del deporte más popular.

Numerosas personas que tuvieron ocasión de conocer este film en Baires, han manifestado que su éxito en Chile será superior al conseguido por "Pelota de trapo".

Es todo un mago el actor Mario Moreno

En "El mago" vemos a Cantinflas en nuevos y sorprendentes papeles de comicidad, en un ambiente distinto a todos en los que ha actuado. Es ésta una película que sobrepasa lo vulgar, que se aparta del camino trillado, brinda emociones nuevas, entretiene y divierte en forma tan completa, que el espectador se imagina que sólo se ha detenido algunos minutos frente a la pantalla. Todas las aventuras imaginables, las emociones más encontradas, los mejores chistes, la música más agradable y el ambiente más propio para deleitar al público. Película de magia y lujo de gracia y emoción "El mago", conquista un lugar primerísimo en la producción fílmica contemporánea. "El mago", la última y más graciosa cinta de Cantinflas, será presentada por Columbia Pictures, desde el martes próximo, simultáneamente en los teatros Santa Lucía y Continental.

ARTISTAS BONAERENSES VISITAN NUESTRO PAIS

TEN-KEL

Desde hace algunos días se encuentran en nuestro país Ten Kel y Alicia, artistas argentinos de la quirosofía científica, quienes han salido de su patria en una jira que se prolongará hasta México.

Sus actuaciones en radios, teatros y boites bonaerenses, les han valido elogiosos comentarios de los periodistas, y sus números han gustado al público por la honradez y originalidad en sus intervenciones.

Ten Kel y Alicia llegan hasta Santiago representados por el periodista Juan José Robledo, viejo amigo de Chile, quien ya nos visitó hace años atrás. Por la conversación que sostuvimos con el colega bonaerense, sabemos que estos elementos artísticos se presentarán muy pronto en una importante sala de la capital.

ALICIA

ROY ROGERS LLEGA EN TECNICOLOR CON "EL TESORO DEL GRAN CAÑON"

El moderno sistema de Trucolor empleado por la Republic Pictures en sus películas, ha tomado gran importancia en la industria. "El tesoro del Gran Cañón", interesante película de acciones en el oeste de los Estados Unidos, que estrena hoy el Rotativo Roxy, fué filmada íntegramente en este modo. Su colorido, suave y de firme transparencia, es agradable de ver. De ahí que esta película sea de un interés excepcional para el público.

La actuación de Roy Rogers con su caballo Trigger, como estrellas del reparto, es atractivo para el aficionado a esta clase de films. El argumento escrito por Gerald Geraghty, de un movimiento obrero, ofrece el mejor lucimiento para el popular cowboy y cantor. "El tesoro del Gran Cañón" tiene la hermosa Jane Frazee, que también canta, y el cómico Andy Devine y los Coleman y Robertson Stone.

El Roxy exhibe hoy el episodio de la serie "Los peligros de Nyoka" que ha logrado apasionar a los fanáticos de esa simpática saga.

HOY BANDERA 2ª SEMANA!
MATINEE TARDE Y NOCHE
RKO RADIO
CLAUDETTE COLBERT
ROBERT YOUNG — GEORGE BRENT
"SE VENDE UNA NOVIA"
MENORES

PA' SABOREAR EL DANZON HAY QUE QUEBRAR LA CINTURA ¡ANDELE MI NEGRA CHULA DELE GUSTO AL CORAZON!
CANTINFLAS en EL MAGO
Martes Estreno
SANTA LUCIA CONTINENTAL

T. PRINCIPAL
HOY — LA VUELTA AL MUNDO EN 80 MINUTOS — HOY
CAMBIO DE PROGRAMA A LAS 4 P. M.
NOTICIARIO FOX
LA FUGA de la CARCEL — TERRY-TOON en COLORES con el RATON AERODINAMICO
NOTICIARIO INGLES
PLACERES de INVIERNO (en COLORES)
EL ALPINISTA — DIBUJO en COLORES
NOTICIARIO FRANCES
DE PURA SANGRE — AVENTURAS DEL NORTE en COLORES
LOS DISCOS VOLADORES — 1ER EPISODIO DE LA EMOCIONANTE SERIAL COLUMBIA
MAYORES Y MENORES • DE 11 A 24 HORAS
DE 11 AM. a 2 PM. $8.— DE 2 PM. a 4 PM. $10.—
DE 4 ADELANTE $ 12.—

METRO — BANDERA 343 — TELEFONO 93381
SOLO PARA MAYORES NO RECOMENDADAS
HOY 1.00 3.40 6.40 9.30
La Seductora (Madame Bovary)
JENNIFER JONES VAN HEFLIN LOUIS JOURDAN
GLASCREEN PANTALLA ALTA
Hoy Galería Hoyt

WARNER BROS • WARNER BROS • WARNER BROS • WARNER BROS
HOY GRAN CINE Plaza COMPAÑIA 1068
UNA HISTORIA APASIONANTE BAJO EL RITMO ATRONADOR DE LA GRAN METROPOLI... DOS ALMAS JOVENES QUE LUCHAN Y TRIUNFAN EN POS DE SUS IDEALES Y AMBICIONES!
JAMES CAGNEY con ANN SHERIDAN en
EL ACTOR DE LAS MIL EMOCIONES
CIUDAD de CONQUISTA
"CITY FOR CONQUEST"
con ANTHONY QUINN
(SOLO MAYORES)
AÑO ESTELAR WARNER
WARNER BROS • WARNER BROS • WARNER BROS • WARNER BROS

UNIVERSIDAD DE CHILE
INSTITUTO DE EXTENSION MUSICAL
ORQUESTA SINFONICA DE CHILE
1.er CONCIERTO SINFONICO DE LA TEMPORADA
HOY A LAS 7
TEATRO MUNICIPAL
Programa
VIVALDI.- Concerto "L'Estro Armónico.
JOAQUIN RODRIGO.- "Concierto de Estío", para violín y orquesta.
BRAHMS.- Segunda Sinfonía, en Re Mayor.
DIRECTOR: VICTOR TEVAH
SOLISTA: INIESTA

GUIA DEL ESPECTADOR

LOS NUMEROS ENTRE PARENTESIS CORRESPONDEN AL DEL TELEFONO

TEATROS

DIEZ DE JULIO (31530).—Vermouth y noche: Espectáculos Burlesque.

IMPERIO (33627). — Vermouth y noche: Reapertura con cine.

CINES

ALAMEDA (91254).— Rotativo: Pote Marie, El puente de Waterloo y Valle de ternura.

ALCAZAR (86122) —Vermouth y noche: Se vende una novia.

ALMAGRO (83425). — Rotativo: El valor de Lassie y En una isla contigo.

AMERICA (52443) — Rotativo: Furia salvaje, Búfalo Bill y París en llamas.

ANDES (43341) — Vermouth y noche; Ninguno como él y El destino se repite.

APOLO (51746) — Rotativo La carga de la brigada ligera, Roma ciudad abierta y El supersabio.

AUDITORIUM (84688) —Matinée vermouth y noche: Los amantes de Carmen.

AV. MATTA (51455).— Rotativo: La danza inmediata, La taberna del camino y Arrostrando la muerte.

BALMACEDA (83763).— Rotativo: El valor de Lassie y En una isla contigo.

BOLIVAR (83653) — Rotativo: Tarzán y su compañera, Las campanas de San Angelo y Su alteza y el Botonés.

BLANCO ENCALADA (91787) — Rotativo: Valle de ternura, La danza inconclusa y La rebelde se rinde.

BAQUEDANO (65050) —Matinée vermouth y noche: Uno contra todos y Belinda.

BANDERA (89111) — Matinée vermouth y noche: Se vende una novia.

CAPITOL (89581). — Rotativo: Fuego de juventud, Los cocineros del Rey y Cita en invierno.

CARRERA (86635). — Rotativo: El valor de Lassie y En una isla contigo.

CENTRAL (33355) — Matinée vermouth y noche: Cagliostro el desalmado.

CERVANTES (88569).— Matinée vermouth y noche: Los amantes de Carmen.

CLUB DE SEÑORAS (33550). — Rotativo: El espiritista y Secretaria confidencial.

COLON (90577). — Rotativo: Furia salvaje, Búfalo Bill y París en llama.

COLISEO (89075). — Rotativo: Secretaria confidencial, El amor que tú me diste y No bastan 9 vidas.

CONTINENTAL (60735).— Matinée, vermouth y noche: Ahí vienen los Mendoza.

COUSIÑO (50657) — Rotativo: Secuestro sensacional, Tempestad y Verdejo gobierna en Villa Flor.

CHILE (69739) — Rotativo: Tarzán y la fuente mágica, Invitación al amor y Pistolas cargadas.

DIECIOCHO (83778).— Rotativo: Pasión de odio y Te odio mi amor.

DELICIAS (91941). — Rotativo Mil ojos tiene la noche, La carga de la brigada ligera y La hija de las tinieblas.

EL GOLF (498 y 257).—Vermouth y noche: No soy inocente.

ESMERALDA (64203) — Rotativo: Un hombre irresistible, La locura de don Juan y El destino se repite.

FLORIDA (34289) — Matinée vermouth y noche: No soy inocente.

HOLLYWOOD (42389) — Rotativo: Un hombre irresistible y El destino se repite.

FRANKLIN (50754) — Rotativo: Un hombre irresistible, Ninguno como él y El amor que tú me diste.

IDEAL CINEMA (92168) — Rotativo: Corazones de acero, Son Vicente de Paul y El superman.

IMPERIAL (51112). — Rotativo: Te odio mi amor, La danza inconclusa y La condesa se rinde.

INDEPENDENCIA (62702).— Rotativo: La isla de los resucitados, La venganza del ahorcado y El cochero de la muerte.

ITALIA (41883) — Rotativo: El llanero, Sangre y plata, Al sur de San Luis y Guerra en las praderas.

LUX (87630) — Rotativo: Río Rita y Agregados.

MANUEL RODRIGUEZ (66959) Rotativo: Sublime recuerdo, Un hombre irresistible y La mujer disputada.

MAJESTIC (50151) — Rotativo: A volar joven y San Francisco.

METRO (63361) — Matinée vespertina, vermouth y noche: La seductora.

MARCONI (42887) — Vermouth y noche: El valor de Lassie y En una isla contigo.

MIAMI (85815) — Rotativo: Trader Horn y La batalla de los leones.

MINERVA (91464) — Rotativo: El Embajador, Valle de ternura y Pasión de odio.

MIRAFLORES (30909) — Rotativo: Sólo hay una madre y Aves de rapiña.

MONUMENTAL (91555) Rotativo: La danza inconclusa, La dama azul y La taberna del camino.

NACIONAL (63568). — Rotativo. No bastan 9 vidas, El espiritista y El destino se repite.

NORMANDIE (87749).—Matinée: vermouth y noche: Aguila negra y Las joyas robadas.

NOVEDADES (94594) — Rotativo: Nubes negras, El cuarto mandamiento y Sólo hay una madre.

NUÑOA (43182) — Rotativo El que murió de amor, Valle de ternura y Pasó por aquí.

ORIENTE (41345) — Vermouth y noche: Cagliostro el desalmado.

O'HIGGINS (86929). — Rotativo: El amor que tú me diste, No bastan 9 vidas y El espiritista.

OPERA.— Rotativo de 11 a 24 horas: La solución fantástica.

PLAZA (84714) — Matinée, vespertina, vermouth y noche; Ciudad de conquista.

PORTUGAL (34816). — Rotativo: La bien pagada y Medianoche.

PRINCESA (85205).— Rotativo: El triunfador, Dime con quien andas y Al sur de San Luis.

PRINCIPAL (30611).— Rotativo ¿Ocurrirá otra vez?, La vida íntima de Hitler.

PROVIDENCIA (46073) — Rotativo: Motín a bordo, Esposa para dos y El marino toma esposa.

REAL (63355) — Matinée, Vermouth y noche: La señorita se divorcia.

REX (31143 — 31144). — Matinée vermouth y noche: El príncipe de los zorros.

RECOLETA (63874). — Rotativo: El valle de las sombras, Perseguidos y El hombre y la bestia.

REPUBLICA (63613). — Hay muertos que pagan, Condado, La dama de las Camelias, Motín a bordo.

RIALTO (41867) Donde mueren las palabras, Fuego de pasiones y Dóblate.

ROXY (80609). — El tesoro del gran cañón.

SAN MIGUEL (51262) — Rotativo: Sublime recuerdo, Fuego se repite y El diablo entre los choclos.

SANTA LUCIA (36698) — Matinée, vermouth y noche: Mi patria.

SANTIAGO (33988) — Matinée vermouth y noche: Quiero perdone.

SELECTA (92194). — El escuadrón de las Alas, Vidas en Londres y Vidas de París.

VALENCIA (61587) — El hombre y la bestia, Fuego de pasiones y Horizontes de fuego.

VICTORIA (30621) — Una mujer en mi pasado.

ONCIERTO DE AYER.— Todo un éxito fué el concierto que ló ayer en la Sala de Conciertos Doggenweiler, la soprano ría Garrich, que actuó con acompañamiento musical del pia- y compositor Fernando Longás. Esta soprano, que ha obte- numerosos y muy justos triunfos en su carrera artística, se ntó por primera vez en Santiago bajo el auspicio de la So- d de Amigos de la Música. En su recital cantó "Se tu m'ami", ergolesi; "Chi vuol la zingarella", de Paisiello; "Canción de " de Brahms; "Canción de María Antonieta", de Jacobsen; Pescador de Perlas", de Bizet; "Cancó de bresol", de Altsien; tañiese", de Freixas; "Canción del Arbol del Olvido", de Al- o Ginastera; "Serrana", de Felipe Boero; "Paño Moruno", de De Falla, y "Mi niña lavandera", de Federico Longás.—

lga Fariña regresó Bs. Aires: éxito

Con una carpeta repleta de reles ha regresado de Bue- Aires la soprano chilena a Fariña, quien, en misión ecial de nuestro Gobierno, mplió una temporada en los enarios y emisoras argen- os.

Olga Fariña viene a des- sar por algunas semanas, a luego iniciar una jira ernacional.

A OBRA DE ARTE ES NTRO DE MI CORAZON

lt Disney, el genio del dibu- n tecnicolor, ha sabido com- r con habilidad e inteligen- a actores vivientes y dibujos ados, y ofrecernos una verda- obra de arte en "Dentro de corazón", última realización a en maravilloso tecnicolor, tiene como intérpretes prin- es al famoso pequeño gran Bobby Driscoll, que por su ajo en "La Ventana", y en film obtuvo el codiciado pre- de la Academia, el Oscar 1949, marzo último; Luana Patten, se reveló en "Canción del y Beulah Bondi y Beri

entro de mi corazón" es una

El Opera exhibirá una cinta chilena

El empresario de cine Buddy Day ha tenido otra de sus visiones comerciales, al incluir en el programa de la semana de inauguración una película chilena. Se trata de "Su Majestad la Empleada", el film cómico que, bajo la dirección de José Bohr, interpretó Ana González, "La Desideria".

"Su Majestad la Empleada" está basada en un episodio radial del conocido escritor Gustavo Campaña, interviniendo en su interpretación, además de "La Desideria", los conocidos actores Jorge Sallorenzo, Rolando Caicedo, Agustín Orrequia y Rubén Darío Guevara, y las actrices Kika, Conchita Buxón y Sylvia Campaña.

CINTA DE WARNER BROS TIENE EXITO EN NORTE AMERICA: SE EXHIBIRA

El éxito más sensacional de la temporada cinematográfica de Norte América ha sido la presentación del drama "Las aventuras de don Juan", producida a fines de 1949 por la Warner Bros y filmado en deslumbrante tecnicolor. Jamás se ha hecho nada en Hollywood de tan grandiosas proporciones, ni ha habido un don Juan como el arrogante Errol Flynn. Viveca Lindfors es la bellísima estrella de este drama, que será presentado por la firma anteriormente nombrada en la pantalla del elegante cine Rex, en una fecha que está muy próxima.

Reaparece conjunto infantil de teatro

Como ya lo hemos anunciado, el domingo próximo debutará en el escenario de nuestro primer coliseo, la compañía Patricia Moran, este año reforzada con artistas de inmejorable calidad.

La obra del debut será "Pinocho, el valiente", que gusta mucho a los niños por su trama y gran vistosidad.

Los roles principales estarán a cargo de Kika y de Gabriel Maturana, secundados por un elenco inmejorable. Director de este conjunto será Pedro Sienna, actor prestigioso que se ha especializado en la dirección de espectáculos infantiles.

El debut se hará el domingo próximo, en función de matinée.

Las localidades están en venta en la boletería del teatro.

LLEGO SORPRESIVAMENTE EL ACTOR EMILIO GAETE

SORPRESIVAMENTE llegó a Santiago el astro del radioteatro chileno Emilio Gaete, quien se reincorporó inmediatamente a sus actividades radiotelefónicas, junto a Eliana Mayerholz, en Radio La Reina.

Emilio Gaete tuvo una destacada labor ante los micrófonos de la B. B. C. de Londres, donde actuó junto a las grandes figuras del radioteatro londinense. No dudamos de que esta experiencia habrá de emplearla en sus actividades que ha empezado a desarrollar, dándole una verdadera jerarquía a sus transmisiones.

Con esa caballerosidad característica de Gaete, se presentó el martes en la noche en el Club de Septiembre, a la sesión de la Asociación de Cronistas de Cine, Radio y Teatro, a expresar sus agradecimientos por el fallo del jurado al otorgarle el prémio del "Caupolicán", por considerarlo como el mejor actor de radioteatro.

Ballet de Uthof en "Zapatillas Rojas"

Cuando la película inglesa "Zapatillas rojas" fué exhibida en privado para los periodistas de Santiago, el cuerpo de ballet del Instituto de Extensión Musical se encontraba actuando en el sur del país. Ahora que el Ballet, dirigido por el maestro Uthoff, ha vuelto a la capital, Leo Films realizará una función especial de esta admirable película especial para los profesores de danzas. La exhibición se efectuará hoy en el Teatro Bandera.

Uthoff, cuando recibió la invitación, manifestó: "Vi la película en mi reciente viaje a Alemania, donde se exhibía con un éxito inmenso. Estimo que esta cinta es uno de los monumentos del cine, y a mí me apasionó más que a cualquier otro espectador, por tratarse de un film sobre el ballet. Encantado estaré en la exhibición de "Zapatillas rojas". El film merece ser visto una y varias veces".

LA INDUSTRIA MEXICANA DEL CINE DEBERA LOGRAR UN NUEVO TRIUNFO

Fernando Soler, uno de los más grandes actores con que cuenta el cine mexicano; una de las figuras de mayor relieve de la cinematografía de habla castellana, es el sentido intérprete de la película "Cuando los padres se quedan solos". Con esa maestría que es característica suya, logra hacer un padre de cierta edad que conmoverá a todos los corazones femeninos y que hará llorar a todos los hijos que asistan a ver esta película, la más grande y trágica lección de la vida de sinsabores que llevan los padres cuando sus hijos han crecido, y, con ese egoísmo muy humano, comienzan a abandonarlos a su suerte. La historia de la realización "Cuando los padres se quedan solos" es una de las más dramáticas tramas que hayan sido llevadas a la pantalla. En cada una de sus escenas hay un jirón de la vida, con toda su crudeza, fealdad y alegría.

Este film, que distribuye Películas Mexicanas de Chile, será presentado el lunes en el cine Santiago, y seguramente ha de constituir un nuevo triunfo para Juan Bustillo Oro, el director de la obra.

SUSANA GUIZAR

LA SEÑORA TENTACION ESTA ACTUANDO EN EL SALON VIOLIN GITANO

Ha iniciado sus actuaciones en el "Violín Gitano" la bella estrella chilena Hilda Sour, quien en fecha próxima deberá volver a México donde tiene importantes contratos que cumplir. Hilda Sour deleitará al público con su arte escénico, y con su voz justificará plenamente su título de "Señora Tentación".

Lizabeth Scott con Dick Powell, actúan juntos en una obra

Al fin se ha hecho una película donde no ha sido necesario adulterar la localidad. Con frecuencia vemos en películas escenas tomadas en México o Sud América, o en Norte América, que representan lugares asiáticos o europeos. Pero nada de esto sucede en la producción de Samuel Bischoff "La senda tentadora", que se exhibe en el Teatro Central el lunes próximo, distribuída por Artistas Unidos. El argumento requería cuarenta escenarios distintos, y el director Andre de Toth resolvió que sería, una buena idea, a la vez que una novedad ajustarse al argumento. Y como resultado de esta decisión, "La senda tentadora" fué rodada exclusivamente en la ciudad de Los Angeles, en California.

"La senda tentadora" es un emocionante drama acerca de una familia de mediana posición, casi arrancada a la realidad de nuestra vida diaria, en el que comparten honores estelares Dick Powell y Lizabeth Scott, con Jane Wyatt, Raymond Burr hace otra brillante caracterización de villano, de esas que pronto lo llevarán al estrellato.

Esta es una película que gustará tanto a chicos como a mayores, por la madurez de su argumento y el coordinado interés de sus escenas. Ninguna persona que haya sentido el tedio de la rutina diaria, y haya deseado romper la monotonía de su vida con una aventurilla, debe dejar de verla. Lo que no le aseguramos es que se tome con las aventuras románticas con que se topó Dick Powell. Pero sí, por un giro de la casualidad sucediera así ¿podría salir de tanto enredo como salió Dick Powell? ¡Esa es la pregunta que hay que contestar!

AUDACES ESPADACHINES PARA UNA NUEVA CINTA

Media docena de mujeres irresistibles lo conquistan, otros tantos maridos lo amenazan, pero él sale triunfante, porque es fuerte, varonil y decidido. Esto es lo que sucede en la nueva versión que ha realizado Warner Bros del tema de "Las aventuras de Don Juan", un drama que será estrenado muy pronto en el Cine Rex.

Excitantes y tempestuosas hazañas entre nobles caballeros y audaces espadachines. Pintorescas escaramuzas entre jovenzuelos. Serios conflictos pasionales y amores frívolos que no dejan huella, tendrán oportunidad de admirar los amantes al cine cuando esta película sea proyectada.

La "Historia de dos ciudades", en el Lux

La película Metro Goldwyn Mayer "Historia de dos ciudades", será exhibida en el Teatro Lux a contar del lunes próximo, exhibiciones que han despertado gran interés entre los aficionados al buen cine.

Esta obra basada en la novela de Charles Dickens ha sido llevada a la pantalla bajo la dirección de Jack Conway, para proporcionar al mundo la resurrección del más grande drama de amor, y de terror vivido en la tragedia histórica del pueblo francés.

LA TEMPORADA MUSICAL SE INICIA ESTA TARDE EN EL PRIMER COLISEO

Con un programa de selección, Víctor Tevah se presentará esta tarde en el Municipal, dirigiendo la Orquesta Sinfónica de Chile, en el primer concierto de la temporada de 1950. Actuará como solista en este concierto, el violinista español Iniesta, acerca de cuyas condiciones de intérprete y de ejecutante virtuoso sobran los comentarios, como quiera que ha logrado imponerse en el público, en forma por demás amplia, su jerarquía musical.

Se iniciará el programa con el Concerto Grosso, "L'Estro Armónico", de Vivaldi, que lleva ese nombre por la genialidad con que el clásico italiano (siglos XVII-XVIII) se anticipó en esta obra a los competidores que harían de la invención armónica la base de la creación musical. Trátase de un concierto de notable construcción rítmica, que es admirable, además, por el sentido del color de la armonía como elemento expresivo.

La segunda obra del programa es el Concierto de Estío, para violín y orquesta, de Joaquín Rodrigo, obra que data de 1944 y que fué estrenado el mismo año por Iniesta, en Lisboa. Representa este concierto, en forma por demás brillante, la obra de este compositor español, el más caracterizado músico contemporáneo de su patria. Iniesta obtiene del Concierto de Estío, de Rodrigo, toda su característica complejidad rítmica y los elementos virtuosísticos contenidos en esta obra.

La segunda parte del concierto está constituída por la Segunda Sinfonía de Brahms. Víctor Tevah ha de alcanzar, es seguro, un nuevo triunfo en la interpretación de esta sinfonía, que figura entre las obras más notables del gran sinfonista alemán.

Record de taquilla es ahora de la Fox

Con un éxito no igualado hasta el momento por ninguna superproducción, ha entrado hoy a su segunda semana de exhibiciones en el ecrán del cine Rex, la extraordinaria película del sello 20th Century Fox, que protagonizan Tyrone Power, Orson Welles y Wanda Hendrix, "El príncipe de los zorros", film rodado íntegramente en los lugares donde el libro de Samuel Bechellanger, base del argumento, indica, vale decir los lugares más hermosos de la romántica Italia.

Es de nuestro conocimiento que en esta semana de ininterrumpidas exhibiciones en el cine Rex, "El príncipe de los zorros" ha agotado todas las localidades en las tres funciones diarias, sobrepasando en esta forma, todos los records de taquilla establecidos hasta el momento. El argumento de "El príncipe de los zorros" nos dará a conocer la historia de uno de los principales lugartenientes de César Borgia, Andrea Orsini, "El magnífico", quien traicionando a su jefe, pone su espada al servicio de una causa noble y justa.

—Estamos seguros que el Rex, continuará obteniendo los mismos éxitos con "El príncipe de los zorros", dado el interés que existe entre el público de nuestra capital por verla.

HOY · ROXY
CONTINUADO DE 11 A 24 HRS
MAYORES Y MENORES
CONFUSION POR TODAS PARTES CUANDO ROY SE DEJA CAER EN "PUEBLO FANTASMA" PARA IMPONER SU ACCION DEFINITIVA!
ROY ROGERS en

"El Tesoro del GRAN CAÑON"
"GRAND CANYON TRAIL"
En TRUCOLOR
con JANE FRAZEE ANDY DEVINE ROBERT LIVINGSTON ROY BARCROFT
REPUBLIC PICTURES
UNA ACCION FAVORITA DEL PUBLICO EN SU MAS GRANDE EXITO
Además: CAPITULO FINAL "LOS PELIGROS DE NYOKA"

COMPAÑIA CHILENA DE ESPECTACULOS
LOS MEJORES PROGRAMAS EN LAS MEJORES SALAS
Rex
EL MEJOR TEATRO DE AMERICA
FONOS 31143-31144 • HORARIO: 3-6.30 Y 9.45 P. M.
Fox Films presenta a TYRONE POWER y WANDA HENDRIX en
EL PRINCIPE DE LOS ZORROS
(Mayores y Menores)

REAL
FONO 63555
3, 6.30 y 9.45 P. M.
land y Salas presenta a la areja: Merle Oberon y Lawrence Olivier, en
A SEÑORITA SE DIVORCIA
(May.)

SANTIAGO
FONOS 33888—33444
, 6.30 y 9.45 P. M.
Películas Mexicanas presentan a María Félix y Fernando Soler en
QUE DIOS ME PERDONE
May.)

VICTORIA
16, 3.16, 5.1., 7.15 y 9.30
Fox Films, presenta a Paulette Godéard y Michael Wilding en
UNA MUJER EN MI PASADO (May.)

DIECIOCHO
Rotativo de 3 adelante
PASION DE ODIO
TE ODIO MI AMOR
(Mayores)

Lunes SANTIAGO
MATINEE, VERMOUTH Y NOCHE
MAYORES Y MENORES
Fernando SOLER
LA TRAGEDIA DE LOS PADRES QUE AMARON A SUS HIJOS MAS QUE A SU PROPIA VIDA.
"CUANDO LOS PADRES SE QUEDAN SOLOS"
SUSANA GUIZAR • MATILDE PALOU • DALIA INIGUEZ
BEATRIZ AGUIRRE • PATRICIA MEDINA • MIGUEL ARENAS
JULIO VILLARREAL
Dirección: JUAN BUSTILLOS ORO

Lunes CENTRAL
¡Un tema quemante!
RICK POWELL LIZABETH SCOTT en
LA SENDA TENTADORA
(PITFALL)
MAYORES
ARTISTAS UNIDOS

Zeatro Principal
HUERFANOS 757
avisa a su distinguido público que después de tres semanas del gran éxito de la documental película
LA VIDA INTIMA DE HITLER,
vuelve a exhibirse un seleccionado programa de cortos en colores, fuera de los acostumbrados noticiarios FOX, FRANCES e INGLES.
UN PROGRAMA QUE DELEITA. INSTRUYE Y DIVIERTE

TEATRO MUNICIPAL
ORGANIZACION ARTISTICA "SALVATI"
HOY NOCHE 10 P. M.
UNICA FUNCION POPULAR
PLATEA . . . . . $ 50.—
PLATEA ALTA . . . $ 40.—
BALCON . . . . . $ 20.—

COMPAÑIA ESPAÑOLA DE COMEDIA
NAVARRO-ALPUENTE-ORNAT
LA DIVERTIDA COMEDIA DE A. TORRADO
CHIRUCA
SABADO Y DOMINGO: TARDE Y NOCHE
Estreno de la brillante comedia de WALTER ELLIS
LUNA LLENA PARA TODOS
Mañana sábado NOCHE Gran función en homenaje de los distinguidos artistas:
María Esperanza Navarro — Ricardo Alpuente — Marcelino Ornat
GRAN FIN DE FIESTA
SABADO Y DOMINGO — ULTIMOS DOS DIAS — DESPEDIDA DE LA COMPAÑIA

BURLESQUE
SIGUE PRESENTANDO EL EXITO CUMBRE DEL AÑO. LA REVISTA DE LAS MARAVILLAS, original de Pepe Harold y música de J. Pancerón, titulada:
Y... cuando entré me golpearon...
Con la vedette frívola del momento
AMELITA GALVEZ
Y EL ELENCO COMICO FRIVOLO MAS COMPLETO DE AMERICA. Primer actor y director, PEPE HAROLD
TEATRO 10 DE JULIO — TELEFONO 31530
HOY — ESPECIAL, 19 horas — NOCHE, 22 horas
MARTES PROXIMO: DEBUT DE LA VEDETTE MAXIMA DEL GENERO FRIVOLO
ZEDA
En la nueva revista de actualidad:
HAY QUE LEVANTAR AL CAIDO...

SANTOS DE HOY
AGUSTIN y EULOGIO

SANTOS DE MAÑANA
ELEODORO Y CANTALICIO

BOLETIN DEL TIEMPO

DE LA OFICINA METEOROLOGICA DE CHILE

MINISTERIO DE DEFENSA NACIONAL

(Redactado a las 20 horas del día 4 de mayo de 1950)

La zona norte registró nublados locales y lloviznas matinales. Desde Aconcagua hasta Cautín, se mantuvo con buen tiempo casi enteramente despejado. Desde Valdivia al sur, se registraron precipitaciones aisladas y vientos de variadas direcciones.

APRECIACION GENERAL

Es probable que siga con precipitaciones locales y vientos variables desde Valdivia al sur. Más al norte, continuará bueno, con escasa nubosidad.

ARICA A COQUIMBO: Bueno. Nubosidades matinales. Vientos del suroeste.

ACONCAGUA A MAULE: Bueno. Nubosidades débiles. Vientos del suroeste.

CORDILLERA CENTRAL: Bueno.

ÑUBLE A CHILOE: Bueno, con nubosidades parciales en el norte de la zona. Precipitaciones locales en la parte sur. Vientos variables.

GUAFO A EVANGELISTAS: Precipitaciones locales. Vientos del suroeste, rondando al noroeste.

PUNTA ARENAS: Nubosa.

INFORMACIONES DE SANTIAGO

TEMPERATURA DEL AIRE (día 4): Máxima: 24.8 grados a las 16 horas; mínima: 3.3 grados a las 6 horas.

HUMEDAD RELATIVA DEL AIRE (día 4): Máxima: 90 o|o a las 8 horas; mínima: 20 o|o a las 15 horas.

SOL (día 5): Sale: a las 7.20 horas; puesta: a las 18.09 horas.

LUNA (día 5): Sale: a las 21.04 horas; puesta: a las 13.25 horas del día 6; fase: cuarto menguante el día 8 del presente.

Oficina Meteorológica de Chile,
Sección Previsión del Tiempo.—
Fono: 90753.

TURNO DE BOTICAS

SEMANA DEL 29 DE ABRIL AL 6 DE MAYO

FARMACIA	UBICACION	FARMACIA	UBICACION
Central	Estado 362	Riquelme	San Pablo 1701
Imperial	F. Vivaceta 3603	Tapia	G. Velásquez 501
Santa Laura	Sta. Laura 1183	Bustos	Av. B. O'Higgins 2196
O'Higgins	Vivaceta 809	Rojas	Bascuñán 1401
Santa María	Dpo. S. María 1140-Renca	Gertosio	Bascuñán 402
Blanco	Andrés Bello 488	Natanel	Cóndor 1336-Natan.
Velasman	Recoleta 2118	Universo	Sta. Rosa 1500
Pérez	El Salto 3912	Libertad	O. Avenida 3599
San Luis	Av. Beriín 773	Bogotá	Sierra Bella 1698
Atacama	O. Avenida 6201	Iris	Av. Matta 418
Espejo	O. Avenida 3303	Zúñiga	Av. Bilbao 501
Bremen	J. J. Pérez 2271	El Carmen	P. de Valdivia 12
Quinta	Nva. Imperial 4778	San Carlos	Bilbao-Tobalaba
Matucana	Matucana 679	Radium	M. Montt 3562
		Santa María	Irarrázaval 4490

De acuerdo con el Artículo 61 del Reglamento de Farmacia, el turno nocturno es sólo para el despacho de recetas, y el expendio de medicamentos de urgencia, y será atendido después de las 21 horas por la rejilla correspondiente.

FARMACIA DE TURNO
PERMANENTE HASTA LA
UNA DE LA MADRUGADA
Andrade
DELICIAS 2902 FONO 92340

1.—ALHAJAS, JOYAS.

PRENDEDORES, ANILLOS, AROS a $ 86 docena. Gran surtido de fantasías. Anillos primeras, cadenas, cruces, medallas, aros, prendedores venta de piedras por docenas, peinetas, etcétera. Importación directa de collares perla. Precios especiales a comerciantes. Venta por mayor y menor. Se remiten reembolsos. Grandes descuentos a mayoristas. Casa Gorab, Rosas 1148. Santiago. H|A

ALHAJAS TODA CLASE FABRICAMOS. Comerciantes, precios especiales. Argollas para novios. Casa Rivera. San Pablo 1247. H|A.

FRANCISCO PONS, JOYERIA. Relojes. Moneda 1168. Compramos joyas, brillantes, oro. Compostura de relojes. Garantía. Serieda. Rapidez. Atendido por dueño profesional. Teléfono 81827. H|A.

NOVIOS: ARGOLLAS ORO 14 Y 18 quilates macizas, grabados, desde $ 800 par. San Diego 780. Relojería Sportman. 2 Jn.

¡NOVIOS! PARA ARGOLLAS, FABRICA Sostin. Nueva York N.o 66. 2 Jn.

COMPRO ORO Y PLATA, PAGO buenos precios. Alameda 346.

COMPRAMOS JOYAS, BRILLANTES, boletos empeño, objetos arte, martillos, cristales. Pagamos los mejores precios. Superamos ofertas. Ahumada 58, esquina Nueva York. 5 M.

ORO, JOYAS, BRILLANTES PLATINO, plata, monedas antiguas, compramos, supero cualquiera oferta. Ahumada 68. 5 Myo.

2.—ARBOLES, PLANTAS

NOGALES MUY VIEJOS EN TROZOS, compramos, pagando buenos precios. Pedir datos: Santo Domingo 1261, teléfono 86665. 30-A.-51

LAS ABEJAS SON INDISPENSABLES para la polinización de las flores, de frutales o semilleros. Un colmenar moderno aumentará sus cosechas. Instálelo con artículos fabricados por Colmenares Santa Inés, Curicó. Pida catálogo. 7 Jn. 50.

CRIADERO "MAIPO" OFRECE olivos, cítrus, paltos, etc., lo mejor de la zona. Aurelio Barrientos. Buin-Maipo. 12-Mzo.-51

PINOS, MACROCARPAS Y ACACIAS, eucaliptus, especiales para cercas. Eucaliptus globulus y toda clase de frutales y forestales tiene para entrega inmediata. Criadero Santa Rosa, Camino Sur entre Estación Guindo y Estación Buin, casi frente secadora fruta. 3 Jl.

3 —ARMAS, CAZA, PESCA.

ARMERIA "SAN DIEGO": Revólveres Pistolas, Rifles, Escopetas, tiros, pólvora, fulminantes, balas. Atiende órdenes provincias. San Diego 59. Taller reparaciones. 26 E.-51

COMPRA ARMAS USADAS, SAN Diego 59. 26 E.-51

ARMERIA ALEMANA: ARMAS, reparaciones, niquelados, pavonados. Compras ventas. Santa Rosa 749. Teléfono 36036. 5-E-51

4.—ARTICULOS PARA CABALLEROS.

CAMISERIA "OSBORN". Bata de levantarse, pura lana "pelo camello", varios colores. $ 975.—, Moneda 1055, frente a la Iglesia. H|A.

Agencia de "LA NACION"
ROBERTO CARRASCO O.
Maule N.o 1006

4.—ARTICULOS PARA CABALLEROS.

CONSUMA LA SUPERCALUGA Nacional. Industria casera. Cómprela a su propio distribuidor Carlos Aravena. N|O.

CASIMIRES OVEJA TOME, nuevo depósito, Santo Domingo 1074. Gran surtido. Precios antiguos. Especialidad azul-marino y negro. H|A

5.—ARTICULOS PARA DAMAS.

CONSUMA LA SUPERCALUGA Nacional Industria Casera. Cómprela a su propio distribuidor: Carlos Aravena. N|O.

CASIMIRES OVEJA TOME, Nuevo depósito, Santo Domingo 1074. Gran surtido. Precios antiguos. Especialidad azul marino y negro. H|A.

MAQUINAS PERMANENTES equipos completos, secadores cromados Helene Curtis, permanentes frías, líquidos importados, productos "VIDOL" facilidades ofrece importador. Pasaje Matte 41. Dpto. 212 teléfono 31260. H|A.

SHAMPOO "VIDOL", LIMPIA SIN resecar: cera depilatoria "VIDOL" fácil, económica, exija estos productos. Pedidos: teléfono 31260. H|A.

6.—ARTICULOS PARA NIÑOS.

SOMBREROS RESPUNTADOS, blancos y en colores, para playa y campo. Cabello Hnos. 5-E.-50

CONSUMA LA SUPERCALUGA Nacional. Industria Casera. Cómprela a su propio distribuidor: Carlos Aravena. N|O.

CASIMIRES OVEJA TOME. Nuevo depósito, Santo Domingo 1074. Gran surtido. Precios antiguos. Especialidad azul marino y negro. H|A.

COMPRE UN PROYECTOR GRAFO, para su hijo. Precio $ 359.— Películas $ 15 c|u. Estado 91. Oficina 514. 8 M.

7.—ARTICULOS PARA EL HOGAR.

OCASION TOALLAS "CHITECO" grandes a sólo $ 32.80.— Moneda 1917. 8 Em.—51.

KAKI DESDE $ 70.— CIENTO. J. M. Infante 2270. Teléfono 46997. 9 M.

CASIMIRES OVEJA TOME. Nuevo depósito. Santo Domingo 1074. Gran surtido. Precios antiguos Especialidad azul-marino y negro. H|A.

CASIMIRES OVEJA TOME. Nuevo depósito. Santo Domingo 1074. Gran surtido. Precios antiguos. Especialidad azul-marino y negro. H|A.

¡¡SOMIERES!! "COLCHONERIA Francesa". Refaccione colchones, domicilio. San Diego 9. Fono 86259. 17 M.

ENJUNCO SILLAS, ORDENES A Dinamarca Eduardo Matte 1674 Teléfono 53595. 17 Mzo. 1951

CONSUMA LA SUPERCALUGA Nacional Industria Casera Cómprela a su propio distribuidor: Carlos Aravena. N|O

TARZAN — (2674) — Batalla de Reyes — Por Edgar Rice Burroughs

RAMONA — Por Lino Palacio

7.—ARTICULOS PARA EL HOGAR.

CATRES METALICOS, SOMIERES, Colchones lana, Colchones algodón, Frazadas, Colchas, Cubrecamas, Sobrecamas, Enorme surtido, Créditos, Santo Domingo 865. Sucursal: Recoleta 2158. 8 M.

CATRES METALICOS, SOMIERES, Colchones lana, Colchones algodón, Frazadas, Colchas, Cubrecamas, Sobrecamas, Enorme surtido, Créditos, Santo Domingo 865. Sucursal: Recoleta 2158. 8 M.

CATRES METALICOS, SOMIERES, Colchones lana, Colchones algodón, Frazadas, Colchas, Cubrecamas, Sobrecamas, Enorme surtido, Créditos, Santo Domingo 865. Sucursal: Recoleta 2158. 8 M.

CATRES METALICOS, SOMIERES, Colchones lana, Colchones algodón, Frazadas, Colchas, Cubrecamas, Sobrecamas, Enorme surtido, Créditos, Santo Domingo 865. Sucursal: Recoleta 2158. 8 M.

CATRES METALICOS, SOMIERES, Colchones lana, Colchones algodón, Frazadas, Colchas, Cubrecamas, Sobrecamas, Enorme surtido, Créditos, Santo Domingo 865. Sucursal: Recoleta 2158. 8 M.

CATRES METALICOS, SOMIERES, Colchones lana, Colchones algodón, Frazadas, Colchas, Cubrecamas, Sobrecamas, Enorme surtido, Créditos, Santo Domingo 865. Sucursal: Recoleta 2158. 8 M.

CATRES METALICOS, SOMIERES, Colchones lana, Colchones algodón, Frazadas, Colchas, Cubrecamas, Sobrecamas, Enorme surtido, Créditos, Santo Domingo 865. Sucursal: Recoleta 2158. 8 M.

CATRES METALICOS, SOMIERES, Colchones lana, Colchones algodón, Frazadas, Colchas, Cubrecamas, Sobrecamas, Enorme surtido, Créditos, Santo Domingo 865. Sucursal: Recoleta 2158. 8 M.

CATRES METALICOS, SOMIERES, Colchones lana, Colchones algodón, Frazadas, Colchas, Cubrecamas, Sobrecamas, Enorme surtido, Créditos, Santo Domingo 865. Sucursal: Recoleta 2158. 8 M.

CATRES METALICOS, SOMIERES, Colchones lana, Colchones algodón, Frazadas, Colchas, Cubrecamas, Sobrecamas, Enorme surtido, Créditos, Santo Domingo 865. Sucursal: Recoleta 2158. 8 M.

CATRES METALICOS, SOMIERES, Colchones lana, Colchones algodón, Frazadas, Colchas, Cubrecamas, Sobrecamas, Enorme surtido, Créditos, Santo Domingo 865. Sucursal: Recoleta 2158. 8 M.

CATRES METALICOS, SOMIERES, Colchones lana, Colchones algodón, Frazadas, Colchas, Cubrecamas, Sobrecamas, Enorme surtido, Créditos, Santo Domingo 865. Sucursal: Recoleta 2158. 8 M.

CATRES METALICOS, SOMIERES, Colchones lana, Colchones algodón, Frazadas, Colchas, Cubrecamas, Sobrecamas, Enorme surtido, Créditos, Santo Domingo 865. Sucursal: Recoleta 2158. 8 M.

CATRES METALICOS, SOMIERES, Colchones lana, Colchones algodón, Frazadas, Colchas, Cubrecamas, Sobrecamas, Enorme surtido, Créditos, Santo Domingo 865. Sucursal: Recoleta 2158. 8 M.

CATRES METALICOS, SOMIERES, Colchones lana, Colchones algodón, Frazadas, Colchas, Cubrecamas, Sobrecamas, Enorme surtido, Créditos, Santo Domingo 865. Sucursal: Recoleta 2158. 8 M.

CATRES METALICOS, SOMIERES, Colchones lana, Colchones algodón, Frazadas, Colchas, Cubrecamas, Sobrecamas, Enorme surtido, Créditos, Santo Domingo 865. Sucursal: Recoleta 2158. 8 M.

CATRES METALICOS, SOMIERES, Colchones lana, Colchones algodón, Frazadas, Colchas, Cubrecamas, Sobrecamas, Enorme surtido, Créditos, Santo Domingo 865. Sucursal: Recoleta 2158. 8 M.

CATRES METALICOS, SOMIERES, Colchones lana, Colchones algodón, Frazadas, Colchas, Cubrecamas, Sobrecamas, Enorme surtido, Créditos, Santo Domingo 865. Sucursal: Recoleta 2158. 8 M.

CATRES METALICOS, SOMIERES, Colchones lana, Colchones algodón, Frazadas, Colchas, Cubrecamas, Sobrecamas, Enorme surtido, Créditos, Santo Domingo 865. Sucursal: Recoleta 2158. 8 M.

CATRES METALICOS, SOMIERES, Colchones lana, Colchones algodón, Frazadas, Colchas, Cubrecamas, Sobrecamas, Enorme surtido, Créditos, Santo Domingo 865. Sucursal: Recoleta 2158. 8 M.

7.—ARTICULOS PARA EL HOGAR.

CATRES METALICOS, SOMIERES, Colchones lana, Colchones algodón, Frazadas, Colchas, Cubrecamas, Sobrecamas, Enorme surtido, Créditos, Santo Domingo 865. Sucursal: Recoleta 2158. 8 M.

JUEGOS 76 PIEZAS EN CRISTAL Yungay, en semi cristal, en vidrio, con preciosos tallados, hechos a su vista. Sierra Bella 1355. 7 M.

CATRES METALICOS, SOMIERES, Colchones lana, Colchones algodón, Frazadas, Colchas, Cubrecamas, Sobrecamas, Enorme surtido, Créditos, Santo Domingo 865. Sucursal: Recoleta 2158. 8 M.

JARDINERAS, PONCHERAS, FLOREROS, Ceniceros, Lámparas, aplique, Juegos de 7 piezas, en vidrios y cristal y 76 piezas, en fino tallado. Sierra Bella 1355. 7 M.

CRISTALERIA YUNGAY, GRAN surtido. Visite la exposición. Sierra Bella 1355. 7 M.

FABRICA DE LAMPARAS CRISTAL, metal. Gran exposición. Sierra Bella 1355. 7 M.

FLOREROS FINOS, TALLADOS en nuestros propios talleres. Grandes novedades. Sierra Bella 1355. 7 M.

EXPOSICION PERMANENTE DE cristales finos, para regalos. Visite exposición. Sierra Bella 1355. 7 M.

CRISTALERIA YUNGAY, FINA Y corriente. Tallada en nuestra Fábrica. Visite la gran exposición. Sierra Bella 1355. 7 M.

EXPOSICION DE LAMPARAS FINAS y corrientes, cristalería en general. Sierra Bella 1355. 7 M.

PLATOS FINOS, TALLADO A MANO, centro mesa, Floreros en Ruby azul, verde. Sierra Bella 1355. 7 M.

PARCHES INVISIBLES EN CALZADOS Eleuterio Ramírez 1136 8 Ag. 50

TELAS HECHAS, PARA COLCHON, en coti, buena clase, hago medidas.— Brasil 537. Entre Catedral y Santo Domingo. 18 M.

7.a—ARTICULOS PARA EL CAMPO.

MONTURAS INGLESAS Y CHILENAS. Gálvez 645. Santiago. 18 E.-1951

8.—ARRIENDOS OFRECIDOS.

ARRENDARE PIEZAS, CASAS, matrimonios con niños derecho cocinar. Exijo comprensión, cumplimiento contratos. Propietarios cristianos, vengan a buscar arrendatarios, pagan religiosamente, cuidadosos. Gálvez 1165, Profesor Rodolfo Venegas Salas. 5 M.

PIEZA ARRIENDO A PERSONA sola. Tratar: 9 a 12. Arturo Prat 1110. 5 M.

8.—ARRIENDOS OFRECIDOS.

ARRIENDO LOCALES A PEQUEÑAS industrias, edificados especialmente con este objeto, según, toda exigencia municipal. Cánones desde 2.500 hasta 6.500, para entregar el 15 de mayo, en San Pablo 1769, obra terminándose, no se paga comisión. Mayores datos: Teléfono 44844, de 7 a 9 P. M. 5 M.

SE ARRIENDA PIEZAS CON O sin pensión. Teléfono. Arturo Prat 1150. H|A

$ 4.000, BUNGALOW, 3 AMPLIOS dormitorios, 5 closets grandes, living, comedor con chimenea, baño lujo, cocina termoeléctrico, dependencias, Jardín, gran terreno. Mozart 37, casi esquina Victoria Mackenna (RCA. Víctor). Tratar: Banco de Chile. 8 M.

BARRIO SANTA LUCIA, EN AMPLIO departamento con calefacción, arriendo una pieza con pensión a dos personas o matrimonio, comida sana y abundante. Informes: teléfono 34468. 8 M.

$ 1.000.— DEPARTAMENTO COMODO: Dormitorio grande, comedorcito, cocina, toilette. Personas solas, respetables. General Gana 1378. 6 M.

$ 4.700.— SUSOA, BARRIO RESIDENCIAL, Banco de Chile, arriendo amplio chalet Georgian, con garage. Espléndida movilización Entrega inmediata. Pedro Torres 628. Llaves 632. Verlo de 2 a 6. Dueño: Morandé 440. Oficina 34. Teléfono 62883. Atiende: 5 a 8. 8 M.

10.—AUTOMOVILES, NEUMATICOS.

MASCARAS AUTO 36, 37, 41, 46; 47; 48; 49, vendo. Exposición N.o 700. Fono 95349. 18 M.

FARRILLAS PARA TECHO AUTOMóviles Ford, existencia permanente. Desarmaduria Ford. Exposición N.o 700. Fono 95349. 18 M.

CAJA DE CAMBIOS, AUTO FORD 35 H. P. Vendo. Desarmaduria Ford. Exposición N.o 700. Fono 95349. 18 M.

RADIADORES Y PANAles sueltos para automóviles y camiones Cuevas 1763, altura 350 de Avenida Matta. Fono 52369. H|A.

10.—AUTOMOVILES, NEUMATICOS.

RADIADORES Y PANAles sueltos para automóviles y camiones. Cuevas 1763, altura 350 de Avenida Matta. Fono 52369. H|A.

ESTACION DE SERVICIO DE RAdiadores "Pedrero". Radiadores nuevos y usados, para toda marca de autos y camiones. Surtido completo de repuestos. Matucana 61, fono 95040. H|A.

RADIADORES Y PANAles sueltos para automóviles y camiones Cuevas 1763, altura 350 de Avenida Matta. Fono 52369. H|A.

CARROCERIAS PARA CAMIONES con pino araucaria son las mejores. Ofrece Barraca San Martín. San Martín 870, fono 63816 16 S 1950

APRENDA MANEJAR AUTOMOviles, cursos rápidos, documentos, psicotécnico, mecánica. Hernán Pizarro, profesor autorizado Blanco Encalada 2489 al llegar Avenida España 1 Ag.

DESARMADURIA FORD, OFRECE a sus clientes, dos autos Ford 36, por piezas. Exposición N.o 700 Fono 95349. 18 M.

RADIADORES Y PANAles sueltos para automóviles y camiones. Cuevas 1763, altura 350 de Avenida Matta. Fono 52369. H|A.

MOTOR FORD, 100 H. P. AJUSTado, vendo. Exposición N.o 700 Fono 95349. 18 M.

150.000. MICROBUSES OVALLENegrete, flamantes, saldo letras 10.000. Avenida Ovalle 0110. Paradero 17. Gran Avenida. 10 M.

EMPAQUETADURAS PARA AUtomóviles, motores, explosión Diesel Fábrica Moreno. Riquelme 913 16 F 1951

¿QUIERE VENDER SU AUTOmóvil, señor o comprar otro? Avenida B. O'Higgins 1340 H|A.

MOTOR FORD 1949, VENDO. DEsarmaduria Ford. Exposición N.o 700. Fono 95349. 18 M.

150.000. MICROBUS, UN AÑO uso, flamante, orden 126, Ovalle-Negrete saldo 10.000 mensuales. H|A.

FORD 1947, 4 PUERTAS EN DEsarme, vendo por piezas Desarmaduría Ford. Exposición 700. Teléfono 95349. 18 M.

NEUMATICOS USADOS DE AUtos y camiones, vendo lote de quinientos. Desarmaduría Ford. Exposición N.o 700. Fono 95349 18 M.

CASIMIRES OVEJA TOME. Nuevo depósito. Santo Domingo 1074. Gran surtido. Precios antiguos. Especialidad azul marino y negro. H|A.

ECONOMICE "DINERO" Y ROpa blanca, mandándola lavar a $ 8 kilo. Olivos 614 esquina Recoleta teléfono 63857 H|A.

ZAPATILLA DE GIMNASIA, GOma blanca, doble lona. Desde $ 55. "La Elegancia" San Diego 730. 10 Jun

JUAN FREDES DE LA LUZ. Abogado. Huérfanos 1164. Of. 54. 69265. 11 M.

16.—DOCUMENTOS EXTRAVIADOS.

HABIENDOSE EXTRAVIADO LIbreta 86091, Caja Nacional Ahorros, a nombre María Donoso Donoso, se anula, y queda sin valor. 5 M.

LETRA EXTRAVIADA. SE DA aviso al público del extravío letra girada en Santiago con vencimiento al 30 de abril por $ 5.000. Aceptante Carlos Alach G., Girador Osvaldo Letelier A., queda nula. 5 M.

EXTRAVIOSE CHEQUE N.o 231551 girador Tesorería Provincial Santiago, cargo Caja Nacional Ahorros, fecha 6 abril, por $ 600.— orden Carlos Vásquez. Queda nulo haberse dado aviso. 5 M.

HABIENDOSE EXTRAVIADO EL cheque Serie B. G. 1707658 en blanco, de la cuenta N.o 30186 de la Caja Nacional de Ahorros, Oficina Central, queda nulo y sin valor, por haberse dado el aviso correspondiente. 5 M.

HABIENDOSE EXTRAVIADO LA Póliza N.o 35370, de la Mutualidad del Ejército y Aviación, de José Dolores Sanhueza Pérez, queda nula. 5 M.

HABIENDOSE EXTRAVIADO LIbreta N.o 3431 de la Caja Nacional de Ahorros perteneciente a Andrés Escobedo Jerez, queda nula, por haberse dado aviso. 5 M.

HABIENDOSE EXTRAVIADO LIbreta N.o 698711 de la Caja Nacional de Ahorros, perteneciente a Aida Martínez Ruiz, queda nula por haberse dado aviso. 6 M.

HABIENDOSE EXTRAVIADO LIbreta N.o 755885 de la Caja Nacional de Ahorros, perteneciente a Elena Soto Durán, queda nula por haberse dado aviso. 6 M.

HABIENDOSE EXTRAVIADO LIbreta N.o 53232 Caja Nacional Ahorros queda nula por haberse dado aviso. 6 M.

HABIENDOSE EXTRAVIADO LOS títulos N.os 1014-1294-1586, por 24.612 acciones, Compañía Minera e Industrial de Ipún, queda nula, por haberse dado aviso. 7 M.

10.—AUTOMOVILES, NEUMATICOS.

DESARMADURIA FORD, GRAN surtido en repuestos. Compro autos y camiones. Exposición N.o 700. Teléfono 95349. 18 M.

COMPRO FORD, MERCURY O Chevrolet 1949 o 1950, únicamente a particular. Chiloé 1261. 12 Jn.

11.—AVES, ANIMALES, PAJAROS.

GANE DINERO CON ABEJAS: un colmenar moderno aumentará las utilidades de su parcela. Pida datos y catálogo a Colmenares Santa Inés. Curicó. 7 Jn. 1950

LIQUIDO URGENTE: 300 POLLAS Leghorns, 4 y 4 1|2 meses, sanas y seleccionadas, pollas Phymouth Rooch, origen de Parchs, Pensilvania EE. UU., y reproductores 6 meses, Pollas Rhode, todas seleccionadas 6 1|2 meses. Conejos finos y 20 familias abejas. "Criadero Vitacura". Avenida Vitacura 7227. 5 M.

12 —BICICLETAS.

CICLISTAS: REPUESTOS, ACCEsorios para bicicletas y triciclos de reparto. Por mayor y menor. Reparaciones en general Reembolsos a provincias Arturo Prat 1802 esquina Ñuble. 27 S. 50

13.—COMPRAVENTA.

COMPRO CHUICOS — FONO 52240 11 S 1950

BOLSAS DE CEMENTO. VENDO San Pablo 1769. 19 M.

VENDO DOS ALFOMBRAS, LAna afelpada, buen estado, en $ 2.500. Fresia 638 casi esquina Avenida Salvador. 5 M.

COMPRAMOS DENTADURAS, dientes sueltos, usados. Ahumada 68. 5 M.

CASIMIRES OVEJA TOME. Nuevo depósito. Santo Domingo 1074. Gran surtido. Precios antiguos. Especialidad azul marino y negro. H|A.

¡¡BAJO EL EMBLEMA! toll! Ud. triunfará Profesionales del Fo mandini". Ahumada piso)

PELUQUERIA CABALL senanza decente, nivel tamos herramientas facilidades pago afeitadas "gratis" Competente profesor "Armandini", ahumada camel...

17.—DIVERSOS.

CIGARRILLOS yor, precios no centro, Pasaje mada 340 al

INSTALACIONES moderna; ejecutamos menso surtido. meda 3045.

$ 7.80 LITRO rectificada. Reparto Teléfono 69142.

THELMA GANDY ca científica, atiende riamente. Avenida

COMPRO HUESOS a veinte pesos el Portales 2941.

TORTAS, KUCHEN, matinées infantiles, trimonios. Telef.

LOCAL CON CASA linda instalación Dieciocho N.o 41.

18.—EDUCACION.

INSTITUTO FEMENINO Confección por el Camps Alumnas rajes desde primer Lencería Moda infantiles Camisas de res, Juguetes, Muñecas rápidos Diurnos, tado 225

CURSOS COMERCIALES solamente a señoritas solamente a señoritas grafía al tacto, Taquimen, Contabilidad, Aritmética Preparamente secretarias dactilografas Instituto Estado 223

MECANICA DENTAL de perfeccionamiento Moderno". Mac Iver

¡¡ARMANDINI!! en calle Ahumada Edificio Waldorf, Agustinas

CORTADOR Cursos rápidos, cos. Profesor do. También pondencia. Academia nix. Santo Domingo

CURSO RAPIDO irrompibles. Juguetería. Trabajos en preparación pelo. correspondencia. Se efecas y artículos de de Fábrica. Gran 3.er piso. Departamento

SEÑOR APODERADO cuenta Ud. descontento bajo rendimiento de el Colegio en que está su caso, antes que tarde. Damos especial a alumnos Sexta Preparatoria ingresar a los Colegio Nacional. Kindergarten y Preparatorio, Mediopupilaje do.

NOVISIMO METODO grafía, con conocimiento Redacción Mercantil, der escritura máquina po. Matrícula diaria tituto Comercial rrealba". Huérfanos

MATRICULA cursos, modas, fección, moda Lencería. Caminería señanza rápida garantida. Sistema no, facilísimo Atención esmerada tesoras especializadas licite prospectos mia Fénix". Santiago 1030 (cerca

¡¡GANE TIEMPO Hágase profesional aprendiendo: Peinados tes, Corte a navaja, dicuro, Manicure, soras especializadas. galizados. Amplias Academias Profesionales nado "Armandini" séptimo piso. Edificio

INSTITUTO SANTA la abierta, establecimiento con años de prestigio de estas lucrativas y fesiones: Mecánica inglés comercial y dactilografía, taquigrafía ción comercial sastrería confección lencería peinados artísticos manicure, masaje profesiones sólo se ofrecer el Instituto cuenta con un buen titulado y larga experiencia versitaria. San Antonio piso y 3.er piso. Teléfono Pida prospectos.

CASIMIRES OVEJA Nuevo depósito. Santo mingo 1074. Gran do. Precios antiguos especialidad azul marino negro.

PROPIEDADES CENTRALES

$ 170.000.—Ramón Subercaseaux, próximo a San Alfonso, casa de un piso, perfecto estado, ladrillo. Consta de comedor, 3 dormitorios, baño, cocina, patio.

$ 198.000.— Calle Libertad casita de 190 m2. Consta de cinco piezas, baño, cocina, patio. Facilidades de pago: 2 años plazo.

$ 215.000.—Casita recién refaccionada. Luz, agua, alcantarillado. Inmediato a Agustinas, calle Cueto Consta de living-comedor, 1 dormitorio grande, 2 más chicos, baño moderno instalado, cocina y un patiecito. Facilidades de pago.

$ 350.000 — Almirante Latorre. Casa de un piso, moderna. Compuesta de un living-comedor, tres dormitorios, baño completo, cocina, dormitorio y baño de servicio, 2 patios.

$ 360.000.— Calle Rosas. Casa de un piso. Consta de seis piezas, baño, cocina, dos piezas de empleadas. Todos los servicios. Terreno: 10.5x29.50 metros.

$ 390.000.— Tocornal inmediato a Diez de Julio. Casa moderna, sólida, de dos pisos, compuesta de living, comedor, terraza, dos dormitorios, baño instalado, cocina, repostero, escritorio

$ 420.000 — Escanilla. Casa antigua con anexo moderno. Consta de living, comedor, 11 dormitorios, escritorio, baño instalado, cocina, despensa, galpón Patio embaldosado, 11x83 metros de terreno.

$ 460.000 — Calle Rosas, casa de un piso. 10x45 metros Hall, living, salón, 6 dormitorios, baño instalado, cocina, despensa, dormitorios y baño de servicio, 2 patios. Deuda a la Caja de Ahorros.

$ 470.000.— Calle Santa Rosa. 490 m2. Próximo 10 de Julio. Casa antigua bien tenida. Consta de 7 piezas, 3 patios, 1 baño, gallinero.

$ 650.000.— Inmediato a Vicuña Mackenna y 10 de Julio. Casa moderna, 2 pisos, 14.5x15 metros. Consta de living con chimenea, comedor, salón, escritorio, 5 dormitorios, 2 baños, toilette de visitas, cocina, costurero, dormitorio y baño de servicio, entrada de auto.

$ 680.000.— Inmediato a la Av República. Casa sólida, muy bien tenida, 3 pisos. Ladrillo y cemento. El primer piso independiente tiene dos dormitorios, baño, cocinita, living. El 2.o y 3.er pisos tiene living, comedor, tres dormitorios, baño, cocina, dormitorio y baño de empleadas. Renta: 5.800.

$ 700.000.— Calle Sazié. Casa de un piso. Ladrillo y cemento. Consta de comedor, living, salón, escritorio, cinco dormitorios, 2 baños instalados, cocina, repostero, cocina, 2 dormitorios y baño de empleadas. Además un departamento con hall, 2 dormitorios y toilette

$ 700.000.— Lira, antes de Diez de Julio. Casa de un piso, fachada ladrillo. Consta de living, comedor, escritorio, seis dormitorios, baño completo, despensa, dos dormitorios de empleadas con toilettes.

$ 900.000.— Calle Carrera. Casa moderna, chalet. Compuesto de living con chimenea, escritorio, 1 pieza de estar, toilette de visitas, cocina, repostero, despensa, dormitorio y baño de empleadas.

$ 950 000.—Casa de dos pisos, sólida, en buen estado. Consta de living, comedor, escritorio, cinco dormitorios, toilette de visitas dos, baños instalados, cocina, despensa, repostero, dos dormitorios y baño de empleadas.

$ 1.200.000.— Catedral, casa de dos pisos en buen estado. 595 m2. de terreno. Consta de dos halls, comedor, salita, escritorio, dos dormitorios, 1 baño instalado, cocina, 2 dormitorios y baño de servicio. ALTOS: 4 dormitorios y 2 baños, terraza.

$ 1.250.000.— Casa de un piso, bien tenida. La casa tiene living, comedor, escritorio, 3 dormitorios, baño instalado, cocina, despensa, repostero, dormitorio y baño de servicio. Patio, además un departamento independiente a la calle que se compone de dos dormitorios, baño instalado, cocina y que renta $ 3.000 — 396 m2.

$ 900.000.— Calle Vergara. Residencia de lujo, en 3 pisos. Consta de 2 hall, living, comedor, salón, escritorio, cocina, despensa, repostero, dos dormitorios y baño de servicio. Subterráneo grande. Jardín. ALTOS: 3 dormitorios y 3 baños instalados.

$ 1.350 000.— San Alfonso. Casa de una decoración pintada. 15x75 metros. Consta de comedor, dos baños, 3 cocinas, hall grande de entrada, Pasadizo interior. Garage.

$ 1.360.000.— Ejército. Casa de dos pisos, antigua, 20x40; 840 m2. 28 piezas en total, entre cinco piezas, galerías, 2 patios amplios. Renta a la Caja Hipotecaria.

$ 2.000.000 — Calle Moneda esquina. Edificio de tres. A pocas cuadras del barrio cívico. Renta un piso, antigua. Grande.

$ 2.000.000.— Casa Sierra Bella, a 3 cuadras de Av. Matta. 19.60x75. Amplia casa de una planta bien tenida. Ladrillo y cemento. Techos de alfa. Consta de 17 piezas, 3 baños, dependencias, 2 patios, garage, árboles frutales $ 65.000 deuda.

$ 4.000.000.— Avenida Bernardo O'Higgins 1.038.25 m2. Casa antigua fina. Escaleras de mármol. Calefacción, gas. Parquets. Apta para residencia, Embajada, clínica, etc.

CARLOS OSSANDON G.-Nueva York

DICK TRACY — Por Brent and Wells

DUCACION.

ANZA DAUTILOGRAFIA ce días. Contabilidad. Ta s, en tres meses. Cursos cos. Solicite prospecto o Moderno". Mac Iver 6 Sep

TO "ALONSO FIGUE- atedral 1257. Cursos com- Comercio para señoritas ramos), cuento cincuenta primer año ingresan sin ades. Cursos vespertinos s para empleados: Conta- Aritmética. Ortografía Taquigrafía. Dactilo- cien pesos mensuales; do- senta pesos. Profesorado Solicite prospecto. 4 Jn.

TADO INSTITUTO TEC- rturo Prat 74. Cursos: Co- Telegrafía, Modas, Corta- inados, Permanentes. Di- legalizados. Solicite pros- 13 O

OS ARTISTICOS PER- s, maquillaje. Unica en- completa. "Instituto Mo Mac Iver 540. 6 Sep

MODAS LENCERIA LA más completa, económica Diplomas legalizados. Moderno.— Mac Iver 540. 6 Sep.

UTO COMERCIAL "AL- Torrealba", Huérfanos 1734 propio enseñanza de con la preparación de ca- no, Salas independientes horitas. Próximo lunes. n cursos para preparar res, Taquígrafos, Dactiló- Auxiliares de Comercio a diariamente. 19 M.

HISPANO COMPAÑIA indergarten Preparatorias. nados, exámenes varios. especiales de recuperación a Emma de Palma. 21 M.

VO CURSO PREPA- ón comercial especial alumnos sin humani- s. Enseñanza comple- eficiente. Solicite pros- os. Instituto de Conta- ad, fundado 1922. San- Domingo 1030. 12 M.

ANTES DE MATRICU- d en cualquier parte, in- primeramente. No cobra- recho matrícula. Además facilidades. Enseñanza a, absolutamente nivelá- Acreditados Escuelas Poli- Profesionales. "Diaz- ie". Santo Domingo 670 H|A.

, CORTE Y CONFECCION, rápidos. Sistema moderno. ra especialista. Alumnas onan trajes primer mes. , clases diurnas y noctur- iplomas válidos. Academia l. Rosas 1353, fono 87174. 1.o A-31

RITURA MAQUINA, eñanza rápida, perfec- Cursos 15 días, un mes. meses; taquigrafía, tres es. Instituto de Conta- ad, fundado 1922. San- Domingo 1030. Fono 5. 13 M.

UEDE SER UN GRAN TA- , en corto tiempo esti- en Instituto Comercial e Torrealba". Huérfanos Escribirá fácilmente, sobre abras por minuto, durante aje. Salas independientes eñoritas. 19 M.

RSOS TAQUIGRAFAS, tilógrafas. Oficinistas, paración, comercio, con- lidad, aritmética, escri- a máquina. Enseñanza fecta, garantida, profe- s especializados. Insti- o de Contabilidad, fun- o 1922. Santo Domingo 19 M.

LECTRICIDAD.

A VALENZUELA INSTA- técnico autorizado Mate- eléctricos. Instalaciones, luz, y calor. San Diego 1974 3732-32669. H-A

OTOGRAFIAS.

OTOCOPIAS EN ME- horas!! Foto-Estudio AR. Nueva York 61. copias de documentos, s y dibujos. Foto "E Nueva York 61. Men- ando este aviso Ud., drá precio especial H|A.

OTELES.

BRASIL 44. TODAS LAS ones con radio. H|A.

MPRENTAS, IBRERIAS, ETC

OMBRE QUE VIBRA DE sur del país. TALLERES OS "RODRIGUEZ". El r que ha batido todos los en la industria gráfica chi- su más popular dirección. blo y Teatinos, al rincón. 50. 16 M.

FUENTE, ENCENDEDO- ces, arreglo. Galería Ales- N.o 30. 2 Jn.

ATERIALES DE ONSTRUCCION.

ERIA CENTRAL, NUEVA , Catalín 722. Lindo sur- peles importados y nacio- despacho a provincias H|A.

, VENTANAS, POSTIGOS. todas medidas y modelos Entregas inmediatas. fabricante. San Diego 743. 870. 11 M.

BODEGA AVENIDA GENE mante 772. Teléfono 45184. s para construcciones H|A.

RUCCIONES, REFORMAS, responsables, rápidos. Pi- esupuestos. Constructores s: Santa Rosa 218. Fono tiano. 15 J

S, VENTANAS, GRAN s en medidas y modelos ro. Los precios más ba- rica. Récord San Diego 30 M.

CA FIERRO Y DEMOLI- San Diego 1278. Hay cañe- , fierro redondo, platino, viga, planchas eléctricas y terales. 24 M.

ARA TECHO, CANERIAS encia 538. 29-Mzo-51

BARATO, MERCERIA 42 8 Jl. 50

RIA NACIONAL OFRECE, empapelar y útiles de precios bajos. Competentes adores. Arturo Prat 361. H|A

FIERRO, VIGAS FIE- latino. Angulo redondo, ejes 4 y 5 pulgadas y terales. Victoria esquina 24 M.

GALVANIZADO LISO. 2 Jn.

REDONDO PARA CONS- s. Sack. 2 Jn.

GALVANIZADO LISO. 2 Jn

S PASTA S A C K. 2 Jn.

BARRACA FIERRO, SAN 79. Morandé 617. 2 Jn

QUINARIAS.

MAQUINAS CUAL- do. Fono 35415. 17 Myo.

CENTRIFUGAS IMPOR- cionales, todos tamaños. benciina o eléctricos. Fa- eniero. Cintolesxi, fono nto Domingo 4140. H|A

25.—MAQUINARIAS

JUGUERAS, REFRIGERADORES, batidoras, ventiladores, lavadoras de copas, bombas para aceite "Precisión Hispana", Av. General Bulnes 71 al 75. Plaza Bulnes. Fono 34223. H|A.

EXTINGUIDORES DE INCENDIO "FIRESTOP" M. R. A. Prat 738, fono 62448. Extinguidores de incendio en los tipos: Soda Espuma, Fetra, Granadas de mano, Targa, arregio y repuestos para todo tipo de extinguidores. H|A.

BALANZAS, MOLINILLOS, PICADORAS, cortadoras, flambres vendemos; compramos. Reparaciones garantizadas. Ex jefe técnico Hobar Dayton 26 años. "Precisión Hispana", Av. General Bulnes 71 al 75. Plaza Bulnes. Fono 34223. H|A.

BOMBAS TRASVASIJAR VINOS sobre carros, Fábrica Ingeniero Cintolessi, Santo Domingo 4140, fono 93732. H|A.

BALANZAS TODAS MARCAS, bombas aceites, Suárez A. y M. Schneider y Cía. Lira 1153 fo- 53826. 14 mayo 1950

MAQUINA DE CORTAR PASTO, persianas de rollos, de diferentes medidas; huincha de bronce. Se vende de ocasión. Edo. Donoso 590 (Ñuñoa). 7 M.

MAQUINA SOBADORA, TIPO pastelería, especial para empanadas y sopaipillas. Vendo de ocasión. Dolores 318. 9 M.

26.—MAQUINAS DE COSER.

MAQUINAS COSER Y ESCRIBIR compro y vendo. Reparaciones garantidas. Casa Pupko, San Diego 1822, Fono 52990. H|A.

27.—MAQUINAS DE ESCRIBIR.

COPIAS MAQUINA. RETIRO TRABAJO, ordénelos. Fono 66258. 12-E-51

28.—MUSICA.

CASA ELBO ARRIENDO POR días para fiestas sociales, malones, santos. Rosas 1225, teléfono 61754. H|A.

ENSEÑO ARMONICA DE BOCA, en ocho lecciones. Irene Morales 11. 12 M.

CASA ELBO FUNDADA ANTOfagasta 1905, gran variedad pianos, incluso modelos ultramodernos, para departamentos de importación directa. Facilidades Rosas 1225-61754. H|A.

FABRICANTE EUROPEO DE PIANOS Pablo Gallyas Herm. ahora Merced 675, interior, frente Basílica recibe compostura transformaciones afinaciones, etc. con garantía. Facilidades. Materiales alemanes y norteamericanos. Merced 675. H|A.

CASA ELBO, VENDE, COMPRA, cambio pianos, composturas. Rosas 1225 H|A.

DISCOS, RADIOS COMPRAVENTA.— San Antonio 422. 3 S. 1950.

"CASA ARMONIA" DE PIANOS. Merced 675, interior, frente Basílica, ofrece pianos de cola y verticales. Las mejores marcas alemanas, etc. Garantía. Amplios créditos. Merced 675. H|A.

¡CITARA! ENSEÑANZA, ESTRICTamente científica, a base psicofisiológica, hasta la madurez artística. Teléfono 68606. 12 M.

CONSERVATORIO COMUNAL Suñoa. Todo instrumento. Acordeón. Coro. Danza. Exámenes válidos. (Irarrázaval) 2087. Fono 47478 Profesorado del Conservatorio Nacional. 3 Jn.

29.—MODAS Y CONFECCIONES.

"CASA DOLLY, MODAS PAQUETería. Gran surtido en calzones, enaguas, medias, calcetines, blusas, chombas, chaiecos, paletoes y artículos para regalos. Precios sin competencia. Visítenos sin compromiso alguno. San Antonio 32. Santiago H|A.

¡¡PIELES!! TRANSFORMACIOnes, surtidos, teñidos. Trabajo garantido. Precios módicos. El Canadá. Merced 301. 2 Jn.

CARTERAS EN SUELA, CUERO de chancho, nonato, nylon, faya, gamuza. Siempre modelos nuevos a precios muy bajos. Teñidos y reparaciones. Fábrica Carteras Carmen. Agustinas 684. 2 Jn

30.—MUEBLES Y MENAJES

MAGNIFICO COMEDOR ESTILO normando totalmente hecho en lingue macizo de 1 1|2 pulgada aparador artisticamente tallado regia mesa. También con cubierta de 1 1|2 pulgada, seis sillas tapizadas en raso, $ 9.800. Mitad de su valor real. Nataniel 657. H. A.

ENTREGO MUEBLES DESDE 200 pesos mensuales. San Diego 1718. H|A.

REGIO DORMITORIO ROPERO bombé, cómoda, emperatriz, dos veladores, cubiertas cristal, marquesas, somier, colchón, regalo, $ 5.700. Nataniel 667. H|A.

SENSACIONAL, MUEBLES comedor 8 piezas, $ 3.300; Dormitorio, $ 3.700; Livings $ 2.300; muebles normandos. ¡¡Créditos!! Precios sin competencia. ¡Visítenos! Mueblería "Central", Rosas 1777. H|A.

REGALO A MITAD DE SU VAlor somieres a $ 200, sillas 100 pesos, colchones lana $ 900 mesa comedor $ 300, velador 180, mesitas 100. Nataniel 657. H|A

DORMITORIO NORMANDO TOdo en lingue macizo, once piezas, $ 16.500. Verdadera oportunidad. Nataniel 657. H|A

MUEBLERIA "VICTORIA", MUEbles, catres, somieres, radios, lámparas. Grandes facilidades, precios convenientes. San Diego 1221. H|A

ANTES DE COMPRAR SUS MUEbles visite "La Principal". Surtido completo en dormitorios, livings, comedores. Piezas sueltas, catres bronce, somieres, colchones. Precios siempre sumamente bajos. Amplias facilidadza. San Diego 1497. H|A.

COMPRO MUEBLES, CATRES máquinas coser. Pago bien Voy domicilio. San Diego 1718. Fono 88623. H-A.

DE OCASION VENDO TODA CLAse muebles, precios botados, verdaderas gangas, Nataniel 657. H|A.

MUEBLES USADOS, PRECIO verdadera ocasión. Facilidades San Diego 1718. H|A.

MUEBLERIA "LA IDEAL", SAN Diego 873-875. Muebles de calidad en todos los precios y estilos. Catres, Sombreros Colchones, lana y algodón. Muebles sueltos. Grandes facilidades de pago sin recargo H|A.

AMUEBLE SU CASA CON PEqueño pie, saldos grandes facilidades. San Diego 1718 H|A.

¡SEÑORA! COMPRE CATRES. PEro que sean de bronce legítimo Economizará de 400 a 500 pesos; directamente en la fábrica "El Imán", de Alberto Contreras, San Pablo 2141. Fono 85122. H|A

REGIO CATRE DE BRONCE REgalo $ 1.600. Nataniel 657. H|A

CATRES BRONCE, DIRECTAMENte fábrica, Facilidades. San Diego 1718. H|A.

ROPEROS DOS CUERPOS $ 1.200, roperos tres cuerpos desarmables, $ 5.700. Nataniel 657. H|A

MARQUESITAS BARANDA, COMpletas, Facilidades. San Diego 1718. H|A.

ROPEROS, $ 750; PEINADORES $ 600; cómodas, $ 450; veladores $ 130; sillas, mesas, chifonieres, marquesas, San Diego 1718. H|A

30.— MUEBLES Y MENAJES.

DORMITORIOS DESDE $ 2.700. Comedores desde $ 2.900. Facilidades. San Diego 1718. H-A.

MUEBLES MODERNOS VENDO. Recibo parte pago usados Facilidades. San Diego 1718. H|A.

OCASION BUFFET CON VITRINA central, mesa, seis sillas y tapizadas. $ 3.500 Nataniel 657. H|A

CATRES NUEVOS, COMPAÑIA industrial. Precio fábrica. Facilidades. San Diego 1718. H-A.

FABRICA DE COLCHONES Y SOmieres "LA POPULAR". Colchones lana y algodón. Somiere reforzados y sobre medida. Marquesitas para niños. Sobrecamas Frazadas, Catres, Lanas para colchones. Muebles sueltos.— San Diego 841-843. Frente Teatro Caupolicán. Fono 63342. H|A.

ESCRITORIOS, ESTANTES, LIbros archivadores. Créditos. San Diego 1718. H|A.

BANCO DE MUEBLES. Monjitas 827, frente "La Bahía". ofrece muebles Normandos y modernos de alta calidad. Dormitorios, comedores, livings, muebles sueltos. Créditos. Visítenos. Fabricación propia. H|A.

CASIMIRES OVEJA TOME. Nuevo depósito. Santo Domingo 1074. Gran surtido. Precios antiguos. Especialidad azul-marino y negro. H|A.

DORMITORIOS ESTILO INGLES, cubiertas mármol, Facilidades. San Diego 1718. H|A

30.— MUEBLES Y MENAJES.

MUEBLES ALTA CALIDAD. Enorme surtido. Muebles para niños. Amplios créditos. Mueblería "Confort". Santo Domingo 865. Sucursal. Recoleta 2152. 8 M

LA NACION

CONSULTORIO DE LEYES SOCIALES

Las consultas para esta sección deben dirigirse a "Consultorio de Leyes Sociales", LA NACION, Casilla 81-D, Santiago.— Rogamos escribir con letra clara, en un solo lado del papel y aun en el caso de usarse un seudónimo o iniciales, enviar nombre, firma y dirección del remitente.

AÑO I — VIERNES 5 DE MAYO DE 1950 — Núm. 213

Núm. 351.— CONSULTA.—Hace un año y medio, recibimos junto con mi señora esposa, una guagua que nos fué dada a nuestra protección, en esa oportunidad conteba con un año de edad. Como nuestros deseos son de adoptarla, legitimarla o tratar de inscribirla en el Civil, le rogaría me indicara dónde tengo que dirigirme para los trámites de rigor. Nuestra edad es de 33 años cada uno y tenemos las condiciones que pudieran exigirnos.

RESPUESTA.— No pueden ustedes adoptar ese menor porque les faltaría el requisito exigido por el artículo 2.o de la ley número 7,613, referente a la edad, ya que los adoptantes deben tener por lo menos 40 años. Deben, en todo caso, consultar con un abogado, porque usted no dice nada respecto de los padres de ese niño, ni si ha sido o no inscrito en el Registro Civil, datos que pudieran servir para dar solución a los deseos de ustedes.

Núm. 352.— CONSULTA.—Soy obrero que trabajo en una firma constructora, habiéndoseme declarado la T.B.C. en el mes de noviembre de 1947, fecha en que me hospitalicé, permaneciendo actualmente en reposo y, a la vez, gozando de los beneficios de la preventiva. ¿Tengo derecho al pago de vacaciones?

RESPUESTA. — Siempre que usted haya cumplido los requisitos legales para hacer uso de sus vacaciones, el patrón estará obligado a dárselas una vez que termine su reposo preventivo, computándosele para estos efectos el tiempo de su reposo. Si al reegresar usted es despedido, tendrá derecho a que le paguen las vacaciones de que usted no pudo gozar.

Núm. 353.— CONSULTA.— Mi madre falleció en 1922; mi padre A hizo inventario de sus bienes a favor de B y C, sus hijos. A se casó por segunda y tercera vez; hubo hijos en estos otros matrimonios; no hizo otros inventarios, pues los bienes eran los mismos. Su última mujer vive aún. Al fallecer A ¿pueden B y C reclamar las especies que corresponden a los bienes inventariados, aunque no sean las originales, y exigir que las que no existan sean reavaluadas para no ser perjudicados? ¿B y C tienen preferencia respecto de los demás medio hermanos? ¿Qué parte corresponderá a la actual mujer de A y cual a B y C y a los demás medio hermanos?

RESPUESTA. — Deberá primeramente liquidarse la sociedad conyugal que existió entre su madre y su padre. La mitad de gananciales que resulten de tal liquidación, constituirá la herencia de su madre, que se repartirán por partes iguales B y C. La mitad de gananciales pertenecientes a su padre, constituyen los aportes que hizo al segundo y probablemente al tercer matrimonio. A la muerte de su padre deberá también liquidarse la segunda y tercera sociedad conyugal, y lo que resulte de gananciales, dividido por mitades, constituirá la herencia de su padre y el haber de la segunda y tercera mujer, respectivamente. La herencia de su padre se dividirá por partes iguales entre todos sus hijos.

Núm. 354.— CONSULTA.—¿En la actualidad puede un periodista jubilar con 10 o más años de servicios y 55 de edad?

RESPUESTA. — Actualmente puede jubilar un periodista en las condiciones señaladas por usted.

AVISOS ECONOMICOS

51.—TALLERES

CASA ELITTE, San Diego 23. — Fonos 67214. Planchas de bronce y esmalte. Timbres de goma. Llaves al minuto. Arreglos de anafes, sopletes, lámparas parafina y bencina. Venta de quemadores nacionales, garantidos por dos años. H-A.

CLINICA DEL ANAFE. COMPOSTura de toda clase de anafes. Repuestos en todas marcas. Trabajos garantidos Compro y vendo. Seriedad. Puntualidad. San Diego 1474 (entre Victoria y Pedro Lagos). H-A.

52.a—VIAJES, TURISMO, VERANEO.

"GRAN HOTEL", CASABLANCA Fono 25. Especial para turistas, veraneantes, pasajeros. Servicio a la carta. Cancha tenis y ping-pong 30-N-50

REPOSE EN LLOLLEO. COMIDA en aceite. Atención esmerada para enfermos del corazón, según régimen médico. Abierto todo el año. Cincuenta pesos diarios. Escribir Señorita Limonmo. Arzobispo Valdivieso 635. 12 M.

CASIMIRES OVEJA TOMÉ. Nuevo depósito. Santo Domingo 1074. Gran surtido. Precios antiguos. Especialidad azul-marino y negro. H A

RESIDENCIAL "PLENCIA", $ .70. completo familias. Reserva piezas fecha, giro Avenida Argentina 264. Fono 6819. Una cuadra Estación Barón Valparaíso.

VILLA ALEMANA. PASE SU FIN de semana, en Berlín 796. Pensión por meses. 10 M.

53.—JUDICIALES

QUINTO JUZGADO CIVIL CONCEDIO posesión efectiva herencia intestada de Natalio Trueco Machiavello a Nélida y Yolanda Trueco Maureira.— Secretario. 8 M.

QUINTO JUZGADO CIVIL CONCEDIO posesión efectiva herencia intestada de Octavio Antonio Trevigno Martini a Bruna y Antonio Trevigno Arellano, sin perjuicio derechos cónyuge Eufrosina Arellano Ruiz.— Secretario. 8 M.

PRIMER JUZGADO CIVIL MAYOR Cuantía, concedió posesión efectiva herencia intestada de Walterio Salazar Ibarra a hijo legítimo Walterio Salazar Meneses, sin perjuicio derechos cónyuge sobreviviente doña Graciela Meneses Céspedes. Inventario solemne bienes causante practicaré Secretaría Juzgado indicado, Bandera 342, sala del presente, días horas.— Secretario. 8 M.

CUARTO JUZGADO CIVIL CONCEDIÓ posesión efectiva herencia intestada de Osvaldo Alfredo Arcos Contreras a Adriana del Pilar y Elvira Arcos Contreras. 8 M.

PRIMER JUZGADO CIVIL, RESOLUCIÓN veintiuseve abril presente año, concedió posesión efectiva herencia intestada Rosa Ilianes Mery a Carmen Ilianes Mery y Elena Aguirre Ilianes.— El secretario. 8 M.

QUIEBRA HUMBERTO RAGLIANTI Bacci.— Tercer Juzgado Civil.— Con fecha 10 de abril de 1950, se declaró cerrado el procedimiento ordinario de verificación. Durante el plazo, verificaron: Acreedores preferentes: Iris Magdalena Raglianti Mac Lean, $ 89.533.50, 4.o grado; Caja de Previsión de Empleados Particulares, $ 2.813.00, art. 2.472 N.o 4 C. C.; Cía. de Seguros La Unión Italo Chilena, $ 6.540, 2.o grado, primas de seguro; Miguel Chávez Cañas, $ 81.000, 2.o grado, rentas arrendamiento. Acreedores valistas: Sutton y Cía., $ 105.306, 80; Ramón Viñas Sanrowa, $ 4.936,20; Darío Schiaffino, $ 7.355,45; Alter y Goldemith Ltda., $ 13.145; Guell y Cía. Ltda.; $ 81.020,90; Gual y Cía., $ 70.344,90; E. Domínguez y Cía., $ 8.493; Moletto Hnos. S. A. Manufacturas Textiles, $ 31.345,05; A. T. Velarde Osuna y Cía., $ 11.320; Caja de Previsión de Empleados Particulares, $ 14.879,88; Juan Gandolfo y Cía., $ 80.929,50; Banco Italiano, $ 8.358,30; Boris Subelman, $ 7.163,80. — El secretario. 8 M.

QUIEBRA HORST JURGENS.— QUINto Juzgado Civil.— Por resolución de fecha 22 de abril de 1950, túvose por agregado a los autos ampliación del inventario de la quiebra, la que se tendrá por aprobada si no fuere objetada dentro de diez días.— El secretario. 5 M.

REMATE JUDICIAL.— 6 DE MAYO, 10 horas, Compañía 1339, remataré especies embargadas juicio Rodríguez con Sánchez, Tercer Juzgado Civil.— Gustavo Echeverría, Martillero. 6 M.

REMATE JUDICIAL.— 6 MAYO, 10 horas, Compañía 1339, remataré especies embargadas juicio Guendelman con Soto, Segundo Juzgado Menor Cuantía.— Gustavo Echeverría, Martillero. 6 M.

REMATE JUDICIAL. — 6 MAYO, 10 horas, Compañía 1339, remataré especies embargadas juicio Guendelman con Jara, Segundo Juzgado Menor Cuantía.— Jorge Balmaceda, Martillero. 6 M.

ACADEMIA DE PIANO
"VALPARAISO"
PLAN OFICIAL DEL CONSERVATORIO
EXAMENES VALIDOS
DIECIOCHO N.o 635
— FONO 68636 —
DIRECTORAS:
Eleonora Sgolia de Alvarez
Eugenia Romo de Matus

53.—JUDICIALES

QUEBRA CARLOS UTRUP ECHALde.— Quinto Juzgado Civil.— Por resolución de 3 de mayo de 1950, ordénóse notificar fecha cesación pagos fallide, propuesta por Síndico en día 5 de agosto de 1949.— El secretario. 8 M.

CUARTO JUZGADO CIVIL, CONCEdió posesión efectiva de Pantaleón Henríquez Fuentes, a Reyna Cristina, Mirta Elizabeth, Alfredo Radamés, Nelson Germán Henríquez Riosecco y Sylvia Edna Henríquez Frannulic sin perjuicio cónyuge Amanda Riosecco Carrasco. 8 M.

PRIMER JUZGADO CIVIL, RESOLUCIÓN tres mayo presente año, concedió posesión efectiva herencia intestada Erelia Baeza Fuentes a Pedro Eleazar Espinola M. Tramítese conforme arts. 40 y 44 de la ley 5.427.— El secretario. 8 M.

PRIMER JUZGADO CIVIL, RESOLUCIÓN veintinueve abril presente año, concedió, con beneficio inventario, posesión efectiva herencia intestada Abraham Chaud Chaud a Emilia, Rosa, Nilme, Olga, Moncerrat, Gladys, Georgina y Carmen Chaud Dahud, sin perjuicio derechos cónyuge sobreviviente María Dahud Chade. Practicaré inventario solemne 13 mayo presente año, 15 horas, Bandera 342.— El secretario. 8 M.

QUINTO JUZGADO CIVIL FIJO 11 actual, 15 horas, audiencia parientes a que se refiere art. 12 ley 7,613, para deliberar sobre adopción de Luzmira Olga García, por parte de José Ramírez Catalán y Demófila Naranjo de Ramírez.— Secretario. 6 M.

TERCER JUZGADO CIVIL CONCEDIO posesión efectiva herencia intestada Dorn Muller José, a hijas legítimas: María C. Rafaela, Ana S., Catalina Dorn Escobar, sin perjuicio derechos cónyuge sobreviviente Agustina Escobar v. de Dorn, otros igual mejor derecho. Practicaré inventario 9 presente, 15 horas. 8 M.

TERCER JUZGADO CIVIL CONCEDIO posesión efectiva herencia testada de Juan de Dios Bueno Morales a hijos legítimos Juan Agustín, Alicia Hortensia del Carmen, María Eliana y Juan de Dios Bueno Letra, sin perjuicio derechos cónyuge sobreviviente Hortensia Letra C., y heredera testamentaria. Practicaré inventario 10 presente, 10 horas. 8 M.

REMATE.— EL VEINTICUATRO MAYO actual, a las quince horas, ante Tercer Juzgado Civil Mayor Cuantía Santiago, se rematará propiedad ubicada Calle Lo Ovalle N.o 0544, comuna de Cisterna. Mínimum: $ 101.333,33. Boleta: $ 11.000. Bases y antecedentes, Secretaría Juzgado, juicio "Soules con Droguett".— El secretario. 8 M.

AUTOS PRIMER JUZGADO CIVIL, mayo 3, concedióse a Humberto Gregorio Lorenzo y Carmen Susana Michell Saavedra, posesión efectiva herencia intestada que quedada fallecimiento de Humberto Michell Candia, sin perjuicio derechos cónyuge sobreviviente, Susana Saavedra Iglesias. Practicaré inventario solemne 9 presente, 15 horas.— Secretario. 8 M.

SEGUNDO JUZGADO CONCEDIO POsesión efectiva herencia intestada de don Emilio Piffrarerio Sarachi, con beneficio de inventario, a cónyuge doña Tulia Cincinati viuda de Piffrerio, sin perjuicio sus derechos. Practicaré inventario solemne 10 presente, 15 horas.— Secretario. 8 M.

SEGUNDO JUZGADO CONCEDIO POsesión efectiva herencia intestada de doña Emma María Costa Picasso viuda de Foschini, a hijas Bice (Beatriz) Foschini Costa viuda de Müller y Aída Foschini Costa, y nieto Tito Barbagelata Foschini.

SEGUNDO JUZGADO CONCEDIO POsesión efectiva herencia testada de Carlos Octavio Puebla Videla, a hijo Hernán Nibaldo Puebla Suazo. 8 M.

53.—JUDICIALES

PRIMER JUZGADO CIVIL MAYOR Cuantía, fijó audiencia nueva del presente, quince horas, para que comparezcan los parientes de la menor Eliana Briceño Parra, a fin delliberen sobre nombramiento curador general de dicha menor.— Secretario. 6 M.

PRIMER JUZGADO CIVIL, RESOLUCIÓN veintisiete abril presente año, concedió posesión efectiva herencia testada Elvira Barrera Guerrero a Clara Barrera Guerrero.— El secretario. 8 M.

PRIMER JUZGADO CIVIL, RESOLUCIÓN veintisiete abril presente año, concedió posesión efectiva herencia testada Prenia Escobar Morales viuda de González a María Rebeca Escobar de Conn; Olga Leontina Escobar de González; Ema Escobar Morales, Ernesto Escobar Morales y Humberto Escobar Rosende. Practicaré inventario solemne 8 mayo presente año, 15 horas, Bandera 342.— El secretario. 5 M.

QUINTO JUZGADO CIVIL CONCEDIO posesión efectiva herencia intestada de Gabriela Luisa Elvira Pérez Cañas a madre legítima Elvira Cañas Cordovez y cónyuge sobreviviente Julio Bustos Acevedo, sin perjuicio sus derechos como tal.— Secretario. 5 M.

PRIMER JUZGADO CIVIL, RESOLUCIÓN veintiocho abril presente año, concedió posesión efectiva herencia intestada Salomón Nakouzi Nacif a Marta Rosalía, Olga Mariana, y Juana Cristina Nakouzi Salinas, sin perjuicio derechos cónyuge sobreviviente Cristina Salinas González. Practicaré inventario solemne 8 del presente, quince horas, Bandera 342. El secretario. 5 M.

CUARTO JUZGADO CONCEDIO POsesión efectiva Juan de la Cruz Soza Terán, a Juan Enrique Soza Rubio, sin perjuicio cónyuge Ema Rubio v. de Soza. 5 M.

PRIMER JUZGADO CIVIL, RESOLUCIÓN veintinueve abril presente año, concedió, con beneficio inventario, posesión efectiva herencia intestada Ignacio Correjo Guerrero a Carmen Alicia y Ema Lucía Correjo Hernández, sin perjuicio derechos cónyuge sobreviviente Florentina Hernández viuda de Correjo. Practicaré inventario solemne 8 mayo presente año, 10 horas, Bandera 342.— El secretario. 8 M.

REMATE JUDICIAL.— RESOLUCION Quinto Juzgado Civil de Mayor Cuantía Santiago, 19 mayo presente, 15 horas, se rematará propiedad García Moreno 1096, Rol 1811, Suñica. Mínimum subasta, $ 99.667. Boleta, 10 c|o mínimum. Bases y antecedentes, Secretaría Tribunal, juicio Lira-Darrigrande.— El secretario. 8 M.

POSESION EFECTIVA HERENCIA INtestada Alvaro Vildósola Olivares, concedió auto Primer Juzgado Civil, 28 abril, a Edmundo Vildósola Varas.— El secretario. 6 M.

PRIMER JUZGADO CIVIL, RESOLUCIÓN dos mayo presente año, concedió posesión efectiva herencias intestadas Rosamel y Elvira de la Cruz Cautivo Abarca a Clara Luz Cautivo Abarca.— El secretario. 6 M.

QUIEBRA ZARHONI, ALFREDO. — Primer Juzgado Civil presentóse Hugos Nalbandian, en lo principal, verificando extraordinariamente crédito $ 40.000, y en el otrosí, designando abogado patrocinante y confiriendo poder. Juzgado proveyó: Santiago, 4 de abril de 1950. A lo principal y otrosí, téngase presente. I. Bórquez; C. Acuña.— El secretario. 6 M.

QUIEBRA RAFAEL GUTTMANN. — Quinto Juzgado Civil.— Por resolución de fecha 25 de abril ppdo., túvose por ampliada la nómina de los créditos reconocidos de esta quiebra con dos créditos valistas: uno por $ 103.788,10, a favor de Hales y Riadi, y el otro, por $ 29.113, a favor de Sociedad Smok y Kuhlmann.— El secretario. 6 M.

POSESION EFECTIVA HERENCIA testada Anmia Buseyna Provoost, y de herencia intestada Próspero Durán Roosena, concedióse con beneficio de inventario, auto Primer Juzgado Civil, 29 abril, a Raquel Durán Buseyna. Inventario solemne bienes causantes, practicaré Secretaría Juzgado, Bandera 342, 8 mayo, 16 horas.— El secretario. 6 M.

SEGUNDO JUZGADO CIVIL CONCEdió posesión efectiva herencia intestada de Félix Celesti Renaldi, a hijo Romano Dante Rómulo Celesti Iceta, sin perjuicio derechos cónyuge sobreviviente Leontina Iceta.— Secretario. 6 M.

53.—JUDICIALES.

RESOLUCION SEGUNDO JUZGADO Trabajo, Martillero doña Nieves Peña de González, rematará el 6 de mayo próximo, en San Martín 173, 10 1|2 horas, siguientes especies embargadas en juicios seguidos por Caja de Seguro Obligatorio contra deudores indicanse: Pino Tegualda, varias obras de Derecho, Filosofía, Pedagogía, varios diccionarios, en general, un gran número de obras literarias; Segura Máximo, un abrigo de piel, café; Aguirre Sebastián, un radio RCA Victor; Vargas Waldo, un abrigo de piel, café, Skungs; Gatica Agustín, un radio RCA Victor; Camus Reinaldo, un revólver "Smith y Wesson"; Cantalupi Mario, dos puncheras de vidrio, con seis tazas c|u; Yeipi Domingo, una máquina para desinfectar. — Secretario. 5 M.

RESOLUCION TERCER JUZGADO Trabajo, Martillero doña Nieves Peña de González, rematará el 8 de mayo próximo, en San Martín 173, 10 1|2 horas, siguientes especies embargadas en juicios seguidos por Caja de Seguro Obligatorio contra deudores indicanse: Casall Elvira, dos figuras artísticas metal con pedestal mármol; Escoda Jaime, un reloj oro de señora "Venus"; Pinto Eliana, una medalla nácar circundada de diamantes, cadenilla platino; Valdés Carmen, un mandolino.— Secretario. 5 M.

PRIMER JUZGADO CIVIL, RESOLUCIÓN tres mayo presente año, concedió, con beneficio inventario, posesión efectiva herencia intestada José Guillermo Kirhman Lira a José Guillermo, Juan Francisco Finomon y Manuel Benito Kirhman Morales, sin perjuicio derechos cónyuge sobreviviente Albertina del Carmen Morales Godoy. Practicaré inventario solemne 8 mayo presente año, 15 horas, Bandera 342.— El secretario. 6 M.

CITACION COMPARENDO.— EN EXpediente N.o 119.341, del Primer Juzgado Civil, por resolución 2 mayo presente año, ordenóse citar parientes menores María Marcelina y Jaime Fernando Jara Steffanini, objeto nombrarles un curador general y tutor, respectivamente, audiencia 10 mayo presente año, 15 horas.— El secretario. 6 M.

PRIMER JUZGADO CIVIL, RESOLUCIÓN dos mayo presente año, concedió posesión efectiva herencia intestada Lastenia Catalán de Barros a Cora Barros Catalán; Jorge y René Macuer Barros.— El secretario. 6 M.

QUINTO JUZGADO CIVIL CONCEDIO posesión efectiva herencia intestada de Rodemil Villavicencio Arancibia, a Fernando Sergio y Carmen Ximena Villavicencio Ebensperger, sin perjuicio derechos cónyuge Lida Ebensperger Cogelli. Inventario solemne practicaré Secretaría 9 actual, 18 horas.— Secretario. 5 M.

PRIMER JUZGADO CIVIL, RESOLUCIÓN veintinueve abril presente año, concedió posesión efectiva herencia intestada Juan Armando Ramírez Correa a Armando Segundo Ramírez Correa, sin perjuicio derechos cónyuge sobreviviente Marina Correa viuda de Ramírez. Practicaré inventario solemne 8 del presente, 11 horas, Bandera 342.— El secretario. 5 M.

SEGUNDO JUZGADO CONCEDIO POsesión efectiva de César Valentín Donoso Palacios a María Sylvia y Sonia Rosa Marie Donoso Haracic, con beneficio inventario y sin perjuicio derechos cónyuge Fanny Haracic. Practicaré inventario solemne. Secretaría Tribunal, 8 presente, 11 horas. Secretario. 5 M.

BOMBAS —

SEGUNDA COMPAÑIA DE BOMBEROS "Esmeralda"— Cítase a la Compañía a sesión solemne, para el sábado 6 del presente, a las 18.45 horas. Homenaje a nuestro ex voluntario. Director Honorario del Cuerpo de Bomberos de Santiago, señor Malcolm Mac-Iver Ovalle. Uniforme de paradas.— El secretario. 6 M.

NOVENA COMPAÑIA DE BOMBEROS "Deber y Abnegación".— De orden del señor Director, cito a la Compañía a sesión extraordinaria, para el 9 de los corrientes, a las 19.30 horas. Tabla: Asuntos de ritualidad de la Compañía.— El secretario. 9 M.

12.a COMPAÑIA DE BOMBEROS "CHILE-EXCELSIOR".— Cito a la Compañía a ejercicio, para el próximo domingo 7 de los corrientes, a las 8.30 horas. Punto de reunión: Quinta Normal (entrando por Avda. Portales). Tenida: Uniforme de trabajo.— El ayudante. 7 M.

HOY
De 9.30 a 12.30 y de 14 horas adelante
REMATE DE OBJETOS VARIOS
EN LA SUCURSAL N.o 5 DE LA
CAJA DE CREDITO POPULAR
San Diego N.o 1418—1426
Préstamos de septiembre de 1949, vencidos en marzo de 1950, concedidos por la Sucursal N.o1, N.o 5 y Anexo Portugal.
— HAY —
Radios de todas marcas, paraguas, maletas artefactos eléctricos, máquinas de coser de mano, máquinas de escribir, loza, cuchillería, batería de cocina, objetos de arte, lámparas e innumerables otros artículos de utilidad práctica.
PAGO AL CONTADO
ENTREGA INMEDIATA

REMATE FORZOSO
Por disolución de sociedad, se rematará ante el NOTARIO DON CARLOS FIGUEROA UNZUETA
EL DIA 16 DE MAYO A LAS 16 HORAS, EN CALLE HUERFANOS N.o 1227,
la propiedad de la Plaza Egaña que comprende una superficie de 1,550 m2., con edificación moderna de concreto armado.
POR EL MINIMUM DE SU AVALUO: $ 720,000.—
que se pagará con un tercio al contado, un tercio a tres meses y el saldo a seis meses, a contar del día del remate, con más el interés del 8 por ciento anual y 12 por ciento en caso de mora.
Esta propiedad renta $ 180,000 anuales, y el subastador queda obligado a respetar el contrato privado por 4 años.
Los gastos de transferencia, escrituras, impuestos serán por cuenta del subastador.
Para tomar parte en el remate deberá consignar ante el Notario el 10 por ciento del mínimum en boleta bancaria o dinero efectivo.
Bases, antecedentes, títulos y ver la propiedad, puede consultar en Estado 152, oficina 903.
JOAQUIN SOLER G. DE S.

INDUSTRIAS Y COMERC

31 alzas y 8 bajas en la Bolsa, ayer

A 16,500 pesos Oro, 3,593,900 pesos nominales en Bonos, y 135,241 Acciones, ascendió el volumen de negocios en la Bolsa de Comercio de Santiago, ayer.

Las operaciones entre un total de 39 fluctuaciones —31 de alza—, que se desarrollaron como sigue: baja del Oro exportación; 2 alzas en bonos; 3 alzas y 1 baja en títulos Bancarios; 5 alzas y 1 baja en Mineros; 3 alzas en Agrícolas y Ganaderos; 1 alza y 1 baja en Salitreros; 3 alzas en Textiles, y 14 alzas y 2 bajas en Industriales y Varias.

10 puntos de baja en Oro exportación; 1 de alza en Banco Español-Chile; 1 en Banco Israelita; 4 en Disputada; 1 en Lota; 1 en Schwager; 3 en Tocopilla; 3 en Tierra del Fuego; 1 en Paños de Bellavista; 1 en Agencias Graham; 2 en Cic; 1 en Electricidad Industrial; 1 1|2 en Lozas de Penco; 1 3|4 en Madeco; 1 en Renta Urbana; 5 en Tattersall; 2-1|2 en Vapores; 2 de baja en Banco Edwards; 1 en Punitaqui; 1 en Salitrera Lautaro, y 1 en Paños de Tomé, fueron las principales variaciones de precios del día bursátil.

El mercado se mostró activo, y a la hora del cierre, señaló tendencia de alza.

FLUCTUACIONES

SUBIERON

BONOS:
Caja 6-3|4, 57 c a 57 1|2 c
Hip. Ch. 6-1, 57 1|2 c a 57 3|4 c
BANCOS:
Crédito, 62 c a 62 1|2 c
Español, 169 c a 169 v
Israelita, 67 c a 66 t
MINERAS:
Disputada, 32 cp a 36 tm
Lota, 64 1|2 cp a 65 1|2 cp
Merceditas, 0,75 t a 0.80 c
Schwager, 156 cp a 157 cp
Tocopilla, 41 tp a 44 cp
AGR. Y GANADERAS:
Colcura, 31 1|2 cm a 34 c
T. del Fuego, 140 t a 143 tp
Viña C. y Toro, 31 n a 31 1|2 c
SALITRERAS:
Iquique, 40 cp a 40 1|4 tp
TEXTILES:
Caupolicán, 42 3|4 tm a 43 tp
P. Bellavista, 74 c a 75 t
Tej. Salto, 26 1|4 t a 26 1|2 c
IND. Y VARIAS:
Ag. Graham, 48 c a 49 c
Cic, 36 tm a 38 cp

BAJARON

ORO Exp., 3.000 t a 2.990 v
BANCOS:
Edwards, 135 n a 133 v
MINERAS:
Punitaqui, 31 3|4 vp a 30 3|4 tm
SALITRERAS:
Lautaro, 356 n a 355 tp
TEXTILES:
P. Tomé, 44 1|2 v a 43 1|2 t
V. P. Alto, 16 tp a 15 3|4 c
IND. Y VARIAS:
Copec, 21 t a 20 3|4 t
Lamifún, 16 1|2 n a 16 t

Cristalerías, 25 3|4 cm a 26 1|2 tm
Elect. Ind., 24 1|2 c a 25 1|2 t
Enlozados, 11 t a 11 1|4 t
L. Penco, 35 1|2 c a 37 tm
Madeco, 27 1|4 cm a 29 tp
Mademsa, 15 3|4 t a 16 t
Muelles, 13 1|4 cp a 13 1|2 cp
P. y Cartones, 45 1|4 t a 45 3|4 c
Pizarreño, 24 c a 24 1|4 t
R. Urbana, 57 tm a 58 tm
Tattersall, 300 n a 305 tm
Vapores, 134 vp a 136 1|2 vp

COTIZACIONES AL CIERRE

Cotizaciones al cierre

ORO 2.750 c
ORO Export. 2.990 v

BONOS:

D. Interna 7-1 84 c
Garantía 7-1 84 c
Hipot. 7-1 84 c
Caja 6-3|4 57 1|2 c
Hip. 6-1 57 3|4 c
Deb. Iquique 30 n
Deb. Tarapacá 40 t
Deb. Pte. Alto 75 v
B. Eléctricos 45 t

BANCARIAS:
Central 2.100 c
Chile 634 t
Crédito 62 1|3 c
Edwards 133 v
Español 169 v
Hipotecario 290 v
Israelita 68 t
Italiano 110 n
S. Americano 88 t
Talca 121 c

MINERAS:
Amigos 0.45 c
Andacollo 3 1|8 v
Cerro Gde. 18 c
Disputada 36 tm
Lota 65 1|2 cp
Merceditas 0.80 c
Oruro 94 cp
Punitaqui 30 3|4 tm
Schwager 157 cp
Tocopilla 44 cp

AGRICOLAS Y GANADERAS:
Colcura 34 c
Copihue 15 c
Gente Gde. 165 t
Rupanco 220 c
Sofruco 17 c
T. del Fuego 143 tp
Viña C. y T. 31 1|2 c

SALITRERAS:
Anglo Chile 580 n
Iquique 40 1|4 tp
Lautaro 355 tp
Tarapacá 30 c

TEXTILES:
Caupolicán 43 tp
P. Bellavista 75 t
P. Concepción 18 t
Paños Tomé 43 1|2 t
Sedylán 47 1|2 v
Sumar 89 n
Tej. El Salto 26 1|2 c
Vestex 14 1|2 n
V. P. Alto 15 3|4 c
Yarur 141 t

INDUSTRIALES Y VARIAS:
Ag. Graham 49 c
Alcoholes 8 3|4 t
Alpargatas 48 n
Bima 45 1|4 cm
C. Melón 83 tp
Cervecerías 96 1|2 cp
Cic 38 cp
Club Golf 12.500 n
Club Hípico 91.000 c
Clu de Polo 5.000 v
Codina 39 1|2 n
Cola 42 c
C. Industrial 41 t

Copec 20 3|4 t
Cristalerías 26 1|2 tm
Elect. Pref. 45 n
Elect. Ind. 25 1|2 t
Electro Met. 10 c
Enlozados 11 1|4 t
Fertilizantes 37 n
Gas Stgo. 46 t
Hotelera 15 cp
Hucke 65 c
Ind. Textil 19 1|2 c
Indac 15 3|4 n
Interamericana 24 1|2 n
Lamifún 16 t
Lozas Penco 37 tm
Madeco 29 tp
Mademsa 16 t
Mecánica Ind. 35 c
Muelles 13 1|2 cp
Organa 19 c
P. y Cartones 45 3|4 c
Pesq. Iquique 8 1|2 c
Pizarreño 24 1|4 t
Ref. de Viña 68 n
Renta Urbana 58 tm
Saavedra B. 125 t
Sanitas 75 1|2 tm
Sonavela 20 1|2 cp
Tabacos 53 n
Tattersall 305 tm
Teléfonos 46 c
Vapores 136 1|2 vp
Vidrios Pis. 37 c
Zig-Zag 20 v

SEGUROS:
Marítima 46 n

TRANSACCIONES
Oro 16.500
Bonos . . . 3.593.900
Acciones . . 135.241

CIERRES DE REGISTROS, DIVIDENDOS Y CITACIONES DE SOCIEDADES ANONIMAS

CAROZZI (Fideos y Molinos). — Ab. 25 a mayo 5.— Neto $ 4.00, mayo 6 en sus oficinas. Desde abril 26 se tranzan sin derecho a emisión y div.

MECANICA INDUSTRIAL.— Ab. 24 a mayo 4.— Neto $ 1.275, mayo 5 en Banco Español.

SOFBUCO.— Myo. 4 a Myo. 16.— Neto $ 0.85.

PERFETTI.— Abril 28 a mayo 8.— Neto $ 0.75, mayo 8 en sus oficinas.

SEGUROS ALWATAN.— Mayo 3 a mayo 10.— Neto $ 12.75, mayo 10 en sus oficinas.

RUPANCO.— Myo. 5 a Myo. 15.— Neto $ 3.40, mayo 15 en sus oficinas.

INSA.— Mayo 8 a mayo 11.— Neto $ 15, mayo 12 en sus oficinas.

PAPELES Y CARTONES.— Mayo. 2 a Myo. 31.— Neto $ 1.20, mayo 31 en sus oficinas.

PUNITAQUI.— Ab. 25 a Myo. 9.— J. Ord. mayo 9.

ESTABLECIMIENTOS RUDDOFF. — Ab. 28 a mayo 11.— J. Ord. y Extr. mayo 11, 100% aumento capital.

ANDACOLLO.— Mayo 8 a mayo 11.— J. Ord. mayo 11 por balance.

PASCAL Y CIA.— Mayo 6 a mayo 11.— J. Extr. mayo 11 por Ref. Estatutos.

MADECO.— Myo. 8 a Myo. 12.— J. Extr. mayo 12, por Ref. Estatutos.

INDUSTRIAL VERA. — Myo. 7 a Myo 15.— Ord. y Extr. mayo 15, por Ref. Estatutos.

PROFISA (Productora de Fideos).— Mayo 7 a mayo 10.— J. Ord. mayo 10.

HUCKE HNOS.— Mayo 8 a mayo 22.— Por dividendo.

GUEVARA Y ALONSO.— Mayo 10 a mayo 16.— J. Extr. mayo 15, por Ref. Estatutos.

PATTNO MINES.— Ab. 28 a mayo 31.— J. Ord. mayo 31.

LAGUNA BLANCA.— Myo. 2 adelante.— Por dividendo.

VICTORIA DE P. ALTO.— Mayo 11 a mayo 30.— J. Ord. mayo 30.

CAROZZI: FIDEOS Y MOLINOS.— Ab. 25 a Myo. 5.— Plazo para suscribir y pagar los $ 40 de la nueva emisión hasta el 31 de mayo.

MOLINERA SAN CRISTOBAL. — Plazo para suscribir y pagar los $ 125 de la nueva emisión, del 1.o al 31 de mayo.

Bolsa de Valores de N. York

NUEVA YORK, 4.— (U. P.).— El Mercado de Valores cerró con bajas irregulares, asimismo los bonos, en tanto que los del Gobierno de Estados Unidos no se transaban. Las ventas sumaron 2.150.000 acciones y 3.190.000 dólares en bonos.

Las acciones de televisión recibieron hoy una seria sacudida en la Bolsa, e hicieron vacilar a todos los valores. El retroceso de las de televisión excedió al del jueves, y fué causado directamente por la declaración adversa de Emerson Radio y Phonograph Corporation, anunciando que han suspendido la producción de todos los receptores de televisión, excepto los pedidos hasta el otoño, por "debilidad del mercado".

El grupo principal resistió la presión, a pesar del incidente de la televisión, pero a última hora cedió terreno y el volumen aumentó, en general.

Las acciones de automóviles se vendieron bien, después de la solución de la huelga de la Chrysler. Las de aviación se debilitaron en las ventas para obtener ganancias. Algunas petroleras estuvieron firmes, y unas pocas se mostraron débiles. Las acciones de servicios públicos se mantuvieron sostenidas.

REMATE DE ACCIONES

En la Bolsa de Comercio de Santiago, por los precios que se indican, se remataron ayer las siguientes acciones:

16 Sanitas . . . . . 59 1|2
75 B. Edwards 131
33 P. y Cartones 44
13 P. Bellavista 67
6 Madeco 26
7 Mademsa 13
5 Cía. Indust. 35
50 Cía. Indust. 40
66 Fertilizantes . . . . . 34 1|2
11 Fertilizantes 34
4 Envasas . . . . . 61|2
5 Cía. Indust. 36
8 Chiteco . . . . . 47 1|2
4 Chiteco . . . . . 47 1|2
49 Universo 19
10 Codina 38
83 P. Bellavista . . . . . 72 1|2
5 P. Tomé 42
28 Ref. Viña 65
23 Seg. Marítima . . . . . 47 1|2
85 Tej. Salto . . . . . 26 1|2
2 Inmob. Italiana 1.600

PRODUCCIONES MINERAS

Las compañías mineras que a continuación señalamos, durante abril ppdo., produjeron:

Compañía Carbonífera y de Fundición Schwager: 59.099 toneladas de carbón.

Compañía Carbonífera e Industrial de Lota: 76.054 toneladas de carbón.

Bolsa de Valparaíso

PRIMERA RUEDA
10000 D. Interna 7-1, 84
1293 P. Bellavista, 75
672 Ind. Varias, 19 1|2
1175 Sinu Jun. 15, 18
225 Azt. Habas, 21
1000 Pte. Alto, 15 5|8
1800 Cía. Industrial, 42
500 Laguna Blanca, 143
500 Bco. Español, 168
200 P. Bellavista, 75 1|2
200 Lamifún mayo 25, 18 1|4
1190 Lota, 65 1|2
100000 Hipot. Valpo. 6-1, 57 3|4
1500 Cervecerías, 97 1|2
200 P. Bellavista mayo 25, 76
400 Farmo Química, 57
300 P. y Cartones, 45
800 Copec, 20 3|4
100 Vapores jun. 15, 133
SEGUNDA RUEDA
1680 Cic, 36
300 C. Melón, 81 1|2
800 Lota, 65 1|2
89 Cervecerías, 97 1|2
800 Cervecerías mayo 25, 97 1|2
800 Vapores, 132 1|2
3000 Pizarreño mayo 25, 24
700 Tabacos, 55
125 Bco. Español, 169
4000 Madeco, 28
200 Vapores, 134
800 Ref. Viña, 68
200 Tocopilla jun. 15, 43
70 Tocopilla jun. 15, 40
1000 Vapores jun.
100 Vapores jun.
100