Tiroteo en Cámara colombiana: un muerto y 4 heridos

FUERZAS MILITARES Y POLICIALES RECORREN BOGOTA

BOGOTA, 8. (U. P).— En un tiroteo en que se dispararon más de cincuenta tiros en la Cámara de Representantes resultó muerto el parlamentario liberal Gustavo Jiménez y gravemente herido el ex Canciller Jorge Soto del Corral, y heridos el liberal Luis Bustamante, y los conservadores Amadeo Rodríguez y Ricardo Silva.

El Gobierno adoptó enérgicas medidas y cubrió la zona céntrica de la ciudad con fuerzas de policía y del Ejército, cuando un enorme gentío llenó la Plaza Bolívar, la Carrera Séptima y la Avenida Giménez Quesada, trayendo el espectro de la sangrienta jornada del 9 de abril de 1948.

El incidente se produjo cuando el conservador Carlos Castillo atacó al liberal Roberto Julio Salazar, quien se halla gravemente enfermo. Esto provocó la reacción de Gustavo Jiménez. En medio de un violento cambio de palabras, Jiménez echó mano al revólver, simultáneamente con Castillo. El primero resultó muerto de dos impactos, uno de ellos en el corazón. Inmediatamente se inició el tiroteo que duró breves minutos.

TIEMPO PARA SANTIAGO
Bueno. Algo nuboso.— Probable helada
EDICION DE 20 PAGINAS

LA NACION

VIERNES 9 DE SEPTIEMBRE DE 1949
SANTIAGO DE CHILE
PRECIO $ 2.-

TODO EL PESO DE LA LEY CAERA SOBRE INDUSTRIALES DEL PAN

Se estabilizarán los precios y se alzarán los salarios

Aniversario de leyes sociales se celebró ayer

CANDIDATA A REINA DE LOS ESTUDIANTES

SONIA DOMINICHETTI, 23 años, rubia, de ojos verdes, con 1.68 de estatura y 56 kilos de peso, es una de las siete candidatas al título de Reina del Instituto Pedagógico. Alumna del cuarto año de clases, sureña, y ex-purse de la Línea Aérea Nacional, está apoyada por su curso y por diversos sectores del plantel. Deportista e intelectual, Sonia tiene gran opción a ocupar el trono del Pedagógico, y ser su representante oficial en las Fiestas de la Primavera de 1949. Los cómputos oficiales de la elección de Reina se conocerán mañana en la gran kermesse con que el Instituto Pedagógico clausurará la Semana Aniversaria.

Solemnes actos en el Teatro Municipal y Postas de Auxilio

S. E. PRESIDIO LA CEREMONIA

A las 11 de la mañana de ayer se llevó a efecto en el Teatro Municipal un trascendental acto, con el cual se celebraron los 25 años de existencia de las leyes sociales chilenas, al cual asistieron S. E. el Presidente de la República; Ministros de Estado; jefes de las Cajas de previsión, parlamentarios, diplomáticos y centenares de obreros de diversos sindicatos de la capital.

En el palco escénico tomaron colocación, junto al Presidente de la República, el Presidente del Senado, don Arturo Alessandri, impulsador de la legislación social chilena, y cuya firma llevan las cinco leyes de previsión dictadas en 1924; Presidente de la Cámara, Dr. Raúl Brañes; Ministro de Salubridad, D. Guillermo Varas; Vicepresidente de la Caja de Seguro, Dr. Alfredo Leonardo Bravo; el señor Exequiel González Cortés, autor del texto primitivo de la Ley de Seguro Obrero, y otras autoridades sanitarias y administrativas de la Caja.

Se dió comienzo al acto con el Himno Nacional, que fué coreado por todos los asistentes en el momento en que llegaba el Jefe del Estado. Hubo entre los discursos algunos números de música y canto, que fueron largamente aplaudidos.

Habló en primer término el Vicepresidente de la Caja de Seguro Obrero, Dr. Alfredo Leonardo Bravo, cuyo discurso damos en información aparte.

A continuación habló, en representación de S. E. el Presidente de la República, el Ministro de Salubridad, don Guillermo Varas Contreras, cuyo discurso destacamos en primera página en sus acápites principales que se relacionan con los fundamentos de las reformas de las leyes sociales 4.054 y 4.055.

Le siguió en el uso de la palabra, el doctor Alfredo Biondi Estay, Director de los Servicios Médicos de la Caja de Seguro Obrero, quien destacó los beneficios concedidos por la institución en sus 25 años de vida. Con acopio de datos estadísticos señaló la importancia de las reformas propuestas por el Ejecutivo y dió a conocer la lucha de la institución en los aspectos sanitarios, especialmente en lo que se relaciona con la lucha contra la tuberculosis, contra la mortalidad infantil; señaló los beneficios por pensiones de invalidez y vejez, y dijo textualmente:

"La institución ha dado a numerosas de sus inversiones una orientación claramente social. Allí están los colectivos obreros de distintas ciudades, en el Norte Centro y Sur del país, que últimamente han sido vendidos generosamente a sus ocupantes. Las Centrales de Pasteurización han creado una conciencia higiénica fundamental en todo país civilizado, y la explotación de sus predios agrícolas, que han enriquecido zonas, hasta ayer

(PASA A LA PAGINA DOS)

Presidieron la ceremonia de ayer del Municipal.—De izquierda a derecha: señor González Cortés; presidente de la Cámara, doctor Raúl Brañes; presidente del Senado, don Arturo Alessandri; S. E. el Presidente de la República; Ministro de Salubridad, don Guillermo Varas, y Vicepresidente de la Caja de Seguro, doctor A. L. Bravo

Bancos de sangre en todos los hospitales creará Beneficencia

Un rápido triunfo alcanza campaña de nuestro diario

Cada Hospital de Chile será dotado de un "banco de sangre", de acuerdo con un vasto plan que ha ordenado estudiar a sus organismos técnicos la Junta Central de Beneficencia, simultáneamente con la realización de un ciclo de conferencias, a cargo de especialistas, para formar conciencia colectiva de la importancia que tiene para la salud pública el establecer reservas permanentes del vital elemento, cuya escasez ha dado origen a uno de los problemas más graves que han afrontado hasta hoy nuestros servicios asistenciales.

La dirección superior de esta campaña, que constituye el triunfo definitivo de la cruzada emprendida por LA NACION, ha sido entregada al distinguido facultativo doctor don Osvaldo Quijada, Inspector de Organización Hospitalaria, quien ha elaborado un vasto programa de charlas, que tendrán la amplia difusión, por la prensa, la radio, afiches, dispositivos, como asimismo se solicitará la cooperación de la Chile Films para la filmación de cortos que muestren en toda su crudeza la dramática lucha que se desarrolla en los hospitales para acumular reservas de sangre que requieren con urgencia sus enfermos.

LOS "BANCOS DE SANGRE"

Se nos informó que la Beneficencia ha incorporado este proyecto de instalación de "Bancos de Sangre" al plan general de construcciones hospitalarias que tiene en realización, por cuanto trae aparejado el mejoramiento de los servicios de cirugía y otros anexos.

La Asociación de Médicos de Hospitales ha tomado nota de la iniciativa de LA NACION, y prepara un memorándum por el que hará a la superioridad de la Beneficencia interesantes sugerencias para el mejor cumplimiento de estos propósitos.

DR. FRANCISCO LANDA, dijo: "Nunca se hizo una campaña tan justa y oportuna como la de LA NACION, para formar reservas de sangre en los hospitales". Agregó categóricamente que en ningún caso reviste peligro para el organismo la extracción de sangre, que nunca es superior a 300 gramos, y una sola vez en cada individuo.

PRIMER MANDATARIO FIRMA HOY EL DECRETO CORRESPONDIENTE

El Gobierno hará uso de sus facultades especiales

La posición de intransigencia en que se colocaron los representantes de la Unión de Fabricantes de Pan, frente a las medidas ordenadas por el Gobierno para el mantenimiento del precio del pan y la respuesta eventualmente negativa que habrían dado a tales proposiciones, obligó al Ministro de Agricultura, don Victor Opaso Cousiño, a emitir anoche, a última hora, una declaración terminante en la que dice que "en el día de hoy se expedirán los decretos y resoluciones necesarias para que la fórmula ideada por el Gobierno sea puesta en práctica". Esto significa que —como lo anticiparon anteayer los Ministros de Agricultura, señor Opaso, y de Justicia, señor Rossetti—, de no acceder los patrones al pago de las justas peticiones de los obreros y al cumplimiento de las órdenes dadas en el sentido de mantener a toda costa el precio del pan "el Gobierno hará uso de las facultades especiales de que dispone y de las autorizaciones que le confieren las leyes vigentes que rigen la materia".

El señor Opaso y el señor Rossetti sostuvieron en la mañana y en la tarde de ayer entrevistas con representantes de los obreros y de los patrones. Los primeros accedieron a transigir en algunas de sus aspiraciones; pero los industriales mantuvieron una posición dubitativa y pidieron segunda discusión, la cual les fué negada por el Ministro Opaso en forma rotunda.

Acto seguido, ambos Ministros informaron al Presidente de la República sobre los puntos de vista de patrones y obreros. El Presidente aprobó las medidas inmediatas adoptadas por ambos Ministros a objeto de que hoy se dé curso a las órdenes del Gobierno.

DECLARACION OFICIAL

Posteriormente, en las últimas horas de la noche, el Ministro señor Opaso entregó la siguiente declaración oficial:

"En el día de ayer el Ministro de Agricultura, don Victor Opaso Cousiño, recibió separadamente a los representantes de los obreros panificadores y a la delegación patronal, reiterando a unos y a otros la voluntad del Gobierno de impedir cualquier alza en el precio del pan.

"Obreros y patrones expresaron al Ministro sus puntos de vista para la solución del conflicto.

"El Ministro se entrevistó en la tarde con S. E. el Presidente de la República, a quien informó de los resultados de su gestión.

"En el día de hoy se expedirán los decretos y resoluciones necesarios para que la fórmula ideada por el Gobierno sea puesta en práctica.

"Con este objeto el Gobierno hará uso de las facultades especiales de que dispone y de las autorizaciones que le confieren las leyes vigentes que rigen la materia".

MINISTRO OPASO COUSIÑO

S. E. ALMORZO EN LA "FAMAE", AYER

S. E. el Presidente fué invitado ayer a almorzar en la Fábrica de Material de Guerra del Ejército, con motivo del cambio de Director, pues el general don Silvestre Urizar, hizo entrega del cargo al coronel don Manuel Délano.

El Excmo. señor Gabriel González fué objeto de una cariñosa recepción y de afectuosas atenciones durante su permanencia en el establecimiento.

ESTA EN VIGENCIA REBAJA EN TARIFAS DE AGUA POTABLE

Todas las cuentas por consumo de agua potable, facturadas a contar desde el 1.o del presente mes, tendrán una rebaja de cincuenta por ciento en los excesos.

El Administrador de la Empresa dijo a LA NACION que se entiende esos excesos sobre los mínimos de consumo. La rebaja fué acordada por el Gobierno, como se sabe, a sugerencia del Primer Mandatario, y el decreto respectivo se encuentra en plena vigencia.

NOTICIARIO
OFERTAS
DE LUNES A SABADO

UN SORPRENDENTE CONJUNTO A
PRECIOS DE EXCEPCION

CAMISAS para caballeros Medidas 35 al 43	$ 185
CAMISAS O CALZONES de algodón, para señoras. Talles 44 al 52	„ 43.60
SOMBREROS de fieltro para caballeros	„ 375
TOALLAS Medidas 95 x 35	„ 29.80
AMBOS para niños, de casimir de lana fantasía	„ 478
RELOJES despertadores, "Gilbert" U. S. A. 40 horas de cuerda.	„ 438

Pedidos contra reembolso a Casilla 75 D. Santiago

Gath & Chaves
Estado esq. Huérfanos - Suc. Valparaíso y Concepción

HOY ULTIMO DIA
PARA HACERSE UD. MILLONARIO
LA LOTERIA DE CONCEPCION
SORTEA MAÑANA
5 MILLONES
EN UNA SERIE
COMPRE UD. SU BOLETO EN LAS AGENCIAS OFICIALES DE:

RAMON EBERHARD
MONEDA 1039 — FONO 60800

J. SPOERER Y CIA.
HUERFANOS 1055 — LOCAL 323
FONO 85255

RODRIGUEZ Y CIA. LTDA.
HUERFANOS 1151 — FONO 89830
(Frente Galería Alessandri)

LARRAIN, SQUELLA Y CIA.
AHUMADA 84 — FONO 60526

ENTERO $ 520.— VIGESIMO $ 26.—

GRAN VERBENA
PRO AYUDA AL ECUADOR
HOTEL CARRERA, MAÑANA 10, A LAS 21.30 HRS.
CENA - BAILE - TOMBOLAS
- RIFAS -
Actuarán KIKA, SONIA y MIRIAM, MARGARITA SIN, ex solista de la orquesta de Toscanini, y otros artistas de renombre.
ENTRADA, INCLUIDA LA CENA:
$ 300.—
EN VENTA EN EL HOTEL CARRERA HASTA HOY A LAS 21 HORAS.
— TENIDA DE CALLE —

Próxima semana normalizan abastecimiento de car

"Programa social del Presidente debe ser símbolo de unión de todos los chilenos"

Dijo el Ministro de Salubridad, ayer, en el Teatro Municipal

Dió a conocer los fundamentos de las reformas sociales

Durante el acto realizado en la mañana de ayer en el Teatro Municipal, el Ministro de Salubridad, don Guillermo Varas Contreras, pronunció un documentado discurso, en el que dió a conocer los fundamentos de las reformas propuestas por S. E. el Presidente de la República, a las leyes sociales que benefician a obreros.

La clara oratoria del Ministro Varas fué en numerosas ocasiones interrumpida por los aplausos de la numerosa concurrencia. En ella hizo una relación de los orígenes de la legislación social, en el mundo, y dijo. "Nuestro país, adelantándose a otros pueblos de América, y aún de Europa, ha realizado una tarea silvadora elevando la legislación social al primer plano de sus preocupaciones jurídicas y administrativas. Exponente máximo de esta labor, en donde todos los derechos y deberes sociales se encuentran consignados, con ecuanimidad y justicia, es el Código del Trabajo, obra que, a su indiscutible mérito jurídico, se une su innegable sentido social y humano".

El Ministro destacó el significado de la ley que creó la Caja de Seguro Obrero Obligatorio, cuyos 25 años de existencia se conmemoraron ayer y rindió un sentido homenaje a sus propulsores, diciendo: "Hora es, pues, de tributar un merecido elogio a quienes inspiraron y dictaron esa ley de tan hondo significado social. Cuando más tarde se escriba la historia de la Caja de Seguro Obrero Obligatorio, no podrá ella iniciarse sin mencionar en su primera página los nombres de los ilustres autores: don Arturo Alessandri Palma y el doctor Exequiel González Cortés".

Dijo en seguida: "S. E. el Presidente de la República, en cuyo nombre y por su especial encargo tengo en honor de hablar, ha sido y es el indiscutido campeón de estas reformas; él las ofreció a la ciudadanía cuando reclamó de ésta lo hiciera depositario de su confianza; él las ha estado inspirando y alentando en medio de sus fatigosas tareas de gobernante; bajo su personal e inmediata dirección hemos trabajado en su preparación y estudio, los Ministros de Educación, Trabajo y Salubridad. En una palabra ha sido constante preocupación del Jefe del Estado, concertar todas las voluntades, a fin de que las reformas de la ley, sean el fruto, no de una imposición resistida, sino de un acuerdo patriótícamente logrado, que dé al país la sensación de un triunfo colectivo del proverbial buen sentido nacional".

Continuó el Ministro haciendo un análisis de los fundamentos de las reformas propuestas a las leyes sociales e hizo hincapié en la descentralización que se pretende dar a la administración de la Caja mediante la creación de las juntas departamentales, con facultades propias y con fuerza decisoria, al punto que podrán supervigilar todos los servicios de la Caja y adoptar las medidas que el mejor funcionamiento aconseje.

Dejó constancia el Ministro de que a los elementos de la producción, no les preocupa los sacrificios que la ley pueda imponerles, como que esos sacrificios sean debidamente aprovechados en beneficio de sus trabajadores. Esta inquietud ha sido cuidadosamente considerada por el Ejecutivo. Se establece en las reformas un párrafo completo que se denomina "de la distribución de los recursos", en los que se fijan los porcentajes que se destinarán a la Administración, a gastos médicos y a prestaciones en especies y a subsidios en dinero. No hay, por tanto, temor de que los recursos de la Caja se desvíen para favorecer un aumento injustificado de la burocracia administrativa.

Refiriéndose al déficit de habitaciones, el Ministro dijo: "Son importantes y fundamentales las reformas que a este respecto se proponen y ellas llevarán una nota de esperanza a muchos hogares que saben lo que son las angustias de vivir sin tener un techo en qué cobijarse".

Terminó diciendo: "Se presentan esas reformas en momentos en extremo difíciles de la vida nacional. Conocidos son los quebrantos sufridos últimamente por nuestra economía, por la baja de uno de sus nobles productos; conocido es, también, el proceso inflacionista que se manifiesta dolorosamente por el constante aumento del costo de la vida; sin embargo, —agregó dirigiéndose al Presidente de la República— vuestra conocida entereza, no habrá de dar lugar al desaliento, antes, por el contrario, no os faltarán recursos para superar las dificultades y realizar un programa social que sea símbolo de unión de todos los chilenos".

Aniversario de...

(DE LA PRIMERA PAGINA)

semiabandonadas, y han elevado el standard campesino, sirviendo de emulación a muchos agricultores vecinos.

Habló finalmente, el Director de Previsión Social, don Julio Bustos.

EN LA UNIVERSIDAD

A las 18.30 horas se realizó en el Salón de Honor de la Universidad de Chile, un acto recordatorio de la dictación de las leyes sociales en Chile, con asistencia de numeroso público, y organizado por los profesores de Derecho del Trabajo de la Universidad.

Habló en primer término, el profesor don Francisco Walker Linares, quien dijo que en los 25 años que se recuerdan, en Chile se ha dictado una fecunda legislación social que abarca las más importantes materias del trabajo y de la previsión. Señaló, que el esfuerzo ha sido formidable, pero que como en toda obra humana, no se ha alcanzado la perfección. "Nuestras leyes, dijo, si bien responden a nobles principios y reflejan la humanización y moralización del Derecho, tienen defectos, pero es satisfactorio comprobar que tales deficiencias se van subsanando y que el proceso de su mejoramiento a pesar de los obstáculos marcha en forma progresiva".

Terminó diciendo: "Los profesores de Derecho del Trabajo de la Universidad de Chile, que enseñamos con entusiasmo y cariño a la juventud estudiantil los principios generosos y humanitarios del nuevo Derecho Social, hemos creído de nuestro deber conmemorar con este acto solemne los veinticinco años de la legislación chilena".

Habló a continuación el profesor don Moisés Poblete Troncoso, de cuyo importantísimo discurso damos un extracto en información aparte.

Cerró el acto, con una brillante pieza oratoria, el Presidente del Senado, don Arturo Alessandri Palma, quien hizo una reseña del origen de las leyes sociales que llevan su firma de Presidente de la República.

Destacó la sensibilidad humana de que está poseído desde los primeros días de su existencia, y dijo que ella había sido la que lo había impulsado en su noble tarea de dar una legislación a los que producen la riqueza de la tierra y del país, como un medio de ponerlos a cubierto de las contingencias de la vida.

Dijo que las leyes fueron firmadas por él, siendo Presidente de la República, cuando se encontraba asilado en la Embajada norteamericana, el 8 de septiembre de 1924, como consecuencia de un movimiento revolucionario militar que desvirtuó su petición al Congreso de dictar tales leyes. Esto lo llevó a renunciar a la Primera Magistratura de la nación, renuncia que en dos oportunidades le fué rechazada por el Senado de la República, y que en una tercera le concedió un permiso constitucional por seis meses para alejarse del país. Dijo que se ha hablado mucho de que las leyes sociales sólo llevan su firma, y añadió que, efectivamente, si esto fuera dable aceptarlo, él puso su firma sobre las leyes, pero señaló que fue él quien formó la conciencia ciudadana a lo largo de todo el país, en su campaña presidencial del año 20, en el sentido de que los poderosos debían dar algo más de bienestar a las clases asalariadas, a los obreros, a los trabajadores de todo orden. Se congratuló de constatar que a los 25 años de existencia se mantengan aún incólumes los fundamentos básicos de las leyes que él dictó, que ahora serán modificadas por iniciativa del Presidente de la República, a quien dijo que apoyaba con todas sus fuerzas, por estimar que sus principios democráticos de evolución concuerdan con los que la ciudadanía chilena ha reclamado.

ACADEMIA DE GUERRA CUMPLE HOY 63 AÑOS

Con un sencillo acto de camaradería será celebrado hoy el 63.o aniversario de la fundación de la Academia de Guerra, institución que ha desarrollado una vasta labor de perfeccionamiento de los oficiales del Ejército. Por sus aulas a pasado la mayoría de los jefes que ha tenido la institución y también han llegado hasta ella oficiales de países sudamericanos.

Su actual Director, el Coronel don León Guillard Tricot, ha seguido la brillante trayectoria de los anteriores directores, y hoy puede exhibir al plantel que dirige en un magnífico pie de eficiencia, en el que labora un selecto grupo de profesores que honran a la docencia nacional.

Hoy se verá recurso de las hermanas Keller

En la Segunda Sala de la Corte Suprema se verá esta tarde el recurso de amparo interpuesto por las hermanas Keller, detenidas por la policía, que comprobó sus actividades contrarias a la Ley de Defensa Permanente de la Democracia.

En la Universidad se rindió ayer un sentido homenaje a Aiessandri

Durante el acto celebrado en la tarde de ayer en el Salón de Honor de la Universidad de Chile, con motivo de la celebración de los 25 años de existencia de las leyes sociales en Chile, el profesor de Derecho del Trabajo, don Moisés Poblete Troncoso, pronunció un sentido discurso, en el que en forma elocuente destacó la figura de don Arturo Alessandri Palma, a quien señaló como el "padre de la legislación social chilena".

El señor Poblete, que fué largamente aplaudido e interrumpido en diversas ocasiones por el aplauso de los asistentes, dijo entre otras cosas que fueron principios esenciales los que inspiraron la legislación social chilena y los que encontraron en el entonces Presidente Alessandri, la sensibilidad necesaria para que se hiciera su intérprete ante la nación entera con su proyecto de Código del Trabajo.

Dió lectura a una carta que le remitiera el señor Alessandri desde París a Ginebra, en la que el ex Mandatario le destacaba su preocupación por el necesario avance social del país. Dijo que estadistas de su temple no se producen sino una vez en cada siglo en la vida de las naciones. Ellos llenan toda una etapa de la evolución histórica y lo comparó como el primer estadista de América del Sur frente a Churchill, Clemenceau y Roosevelt.

Dijo el señor Poblete que Chile contó con el Primer Código del Trabajo de América y del mundo, pero faltaba un Gobierno y un Presidente que lo pusiera en ejecución

La Escuela de Párvulos celebró 5.o Aniversario

En el patio central de la Universidad de Chile, las profesoras de párvulos, Eliana Ramírez Méndez y Elena Muñoz, y las alumnas del tercer año Ana Melnick y Rebeca Soltanovich, ofrecieron una interesante demostración de clases ocasionales con 15 niños del Jardín de la Unidad Sanitaria de Quinta Normal, y con 16 niños del Instituto Hebreo, quienes hicieron una presentación rítmica.

Carotte y sus cómplices pasaron a la cárcel, ayer

El Ministro señor Guillermo Muñoz Cristi, de la Corte de Apelaciones, ordenó ayer que Guillermo Carotte, Eduardo y Francisco Cornejo y Juan Olivos, detenidos por el robo de automóviles, fueran trasladados a la Cárcel Pública mientras se sigue ventilando el proceso.

DIRECCION GENERAL DE PAVIMENTACION

PROPUESTAS PUBLICAS

COMUNA DE SANTO DOMINGO

Se solicitan propuestas públicas para la ejecución de los trabajos de pavimentación de calzadas con concreto de cemento, extracción y recolocación de soleras y demás obras complementarias en la Avda. El Litoral de la Comuna de SANTO DOMINGO, según las siguientes cantidades de obras:

a) calzadas de concreto vibrado 17,300 m2.
b) extracción y recolocación de soleras .. .. 4.000 ml.

Las propuestas se abrirán en la Sala de la Alcaldía Municipal de Santo Domingo, el día 23 de Septiembre de 1949, a las 11 horas.

Consultar bases y antecedentes en la Oficina de Partes, de la Dirección General de Pavimentación, calle Moneda N.o 723, Santiago y en la Delegación Zonal de Pavimentaciónó de San Antonio.

EL DIRECTOR GENERAL.

LA ESPECULACION DETERMINO NUEVAS CLAUSURAS, AYER

Internación de ganado argentino

El abastecimiento de carne quedará totalmente normalizado en el curso de la próxima semana, con el beneficio de ganado durante los días lunes, miércoles y viernes, según se dijo a LA NACION en fuentes oficiales, al informársenos que el Consejo Económico Nacional de Argentina había fijado la cuota de exportación de ganado a Chile, en ocho mil cabezas, como anticipo de la cuota definitiva que se establecerá para nuestro país, en los meses de octubre, noviembre y diciembre de 1949, y enero de 1950.

En cuanto a este mes, la cuota asciende a 7.500 cabezas.

AYER SE ACENTUO LA ESPECULACION

En vísperas de este anuncio la especulación con los precios de la carne se acentuó considerablemente en la capital, por cuyo motivo el Comisariato Departamental debió reprimir con la máxima energía ayer el abuso de numerosas carnicerías, procediendo a clausurar nueve establecimientos y notificar a otros cinco de esta medida.

En estos negocios, el filete se expendía a 60 pesos el kilo, en cricunstancias que el precio oficial es de $ 52.80; el lomo á $ 50 (oficial: $ 43.20); la posta, cuyo precio ficial es de $ 38.80 era vendida como asiento de pierna, que vale $ 43.20. Otra infracción muy frecuente, sorprendida en las inspecciones de ayer, fué la negativa para vender grasa, producto que los comerciantes inescrupulosos prefieren entregar a las graserías, que pagan precios muy altos, que eleva en un 30 por ciento el oficial, que es de $ 21.60 el kilo.

LA IMPORTACION DE CARNE ARGENTINA

La resolución del Consejo Económico Nacional Argentino para enviar ganado a Chile, establece que las exportaciones se harán por Mendoza, pasando por el resguardo aduanero de Las Cuevas.

Fijó el Consejo en 36 mil cabezas la cuota exportable primaveral de ganado ovino, la que pasará por la zona de Santa Cruz, en el sur del país.

CARNICERIAS CLAUSURADAS

Damos a continuación, la nómina de las carnicerías clausuradas ayer, por las causas anotadas: José Fernández, Seminario 401, cinco días; Crescencio Veras, Salvador Sanfuentes 2793, cinco días; Juan Silva, Merced 872, veinte días; Juan Biava, Santa Olga esquina de Portales, 30 días; Moisés Pulgar, Libertad 1057, cinco días; Francisco Vera, Simón Bolívar 3702, cinco días; Eduardo García, Juan S. Bach 22, un día; Pedro Merino, Huérfanos 4296, cinco días; Abraham Dihmes, General Ekdal, quince días.

Las cinco carnicerías notificadas fueron las siguientes: Juan Chau Yan, Avda. Brasil 794, por quince días; Manuel Orellana, San Pablo 1711, diez días; Víctor Leiva, Rosas 2001, cinco días; Hilario Neerete, José Tobías 368, cinco días; Bartolomé Barlaro, Providencia 1326, cinco días.

MINISTRO MERINO HOY VA A CONSTITUCION

El Ministro de Obras Públicas, don Ernesto Merino Segura, acompañado de parlamentarios de la zona; del Jefe de Transportes de Ferrocarriles, señor Edmundo Bertin, y del Director de Puertos, don Ricardo Santander, se dirigirá hoy a Constitución con el objeto de concurrir a la inauguración oficial del servicio de micro-carril e imponerse de las necesidades referentes a obras públicas de ese Departamento. El Ministro regresará mañana a Santiago.

Este año entregarán el premio Eleodoro Gormaz

El Consejo Universitario, en su última sesión, acordó pedir un informe a la Facultad de Ciencias Jurídicas y Sociales, a fin de otorgar el premio "Eleodoro Gormaz", correspondiente al bienio 1945-1947 al Licenciado que más se haya distinguido entre los graduados en dicho lapso.

LA SOCIOLOGIA DE COMTE SOBREVIVE, DIJO JUSTO PRIETO

"Comte proclamó la quiebra de la teología fundada en la inmutabilidad de los dogmas e impotente para afrontar el desarrollo constante del hombre y la sociedad", dijo ayer el escritor y político paraguayo don Justo Prieto, en la segunda y última conferencia que dictara en Chile.

Después de probar que la metafísica, filosofía de las especulaciones mentales puras, era ineficaz para descender a la realidad y crear valdres útiles a la colectividad, el señor Prieto dijo: Comte proclamó la religión de la Humanidad, sin Dios ni reyes, cuyo calendario está formado por hombres superiores que han aportado conquistas para la felicidad y el progreso. "Vivir a plena luz", fué el lema de Comte —añadió el señor Prieto.

El conferenciante terminó recordando que aunque el gran positivista había sido inmolado por Paris, como Sócrates fué envenenado por Atenas, y Jesús Crucificado por Jerusalén, la sociología por él creada estaba vigente en medio de la quiebra de viejos valores tradicionales.

"LA SEGURIDAD SOCIAL ES FACTOR PAZ Y BIENESTAR DE LOS PUEBL

DIJO EL DOCTOR ALFREDO LEONARDO BRAVO, AYER EN ACTO DEL MUNICIPAL

El Vicepresidente de la Caja de Seguro Obrero Obligatorio, Dr. Alfredo Leonardo Bravo, pronunció ayer a mediodía el siguiente discurso, durante el acto en el cual se recordó la fecha de la dictación de la ley que creó la institución de que es Vicepresidente:

"Aún no cicatrizaban totalmente las heridas físicas y morales provocadas por la Guerra Mundial N.o 1, cuando en nuestro país, el 1.o de junio de 1921, fué sometido a la deliberación del Parlamento, un proyecto de Código del Trabajo, patrocinado por el entonces Presidente don Arturo Alessandri Palma, y su Ministro del Interior, don Pedro Aguirre Cerda, y que había sido redactado por don Moisés Poblete Troncoso. El Título IV de este proyecto creaba la Caja Nacional de Seguro Obrero Obligatorio, que debía ser la encargada de cubrir los riesgos de enfermedad, invalidez, vejez y cesantía de los obreros de nuestro país, dejando también a cargo de la misma institución el seguro contra los accidentes del trabajo. A pesar de los esfuerzos del Supremo Gobierno, no fué posible obtener durante los tres años subsiguientes que se avanzara en forma efectiva en el estudio de este proyecto. Sólo en septiembre de 1924, por la acción personal del Presidente de la República, se consiguió que la mayoría parlamentaria prestara su aprobación a la Ley de Seguro Obrero Obligatorio. El Supremo Gobierno, para facilitar su despacho, reemplazó su propio proyecto por otro redactado y presentado por el entonces senador, profesor Dr. Exequiel González Cortés.

Nos reunimos hoy día en este acto solemne para rendir un homenaje de admiración y respeto a los autores y propulsores de la ley, en la celebración de las Bodas de Plata de la Caja, por ella creada. El ex Presidente don Arturo Alessandri Palma, el ex Presidente don Pedro Aguirre Cerda, el profesor Dr. Exequiel González Cortés, el Profesor don Moisés Poblete Troncoso, y el ex Ministro de Salubridad, Dr. José Santos Salas, ligaron así en forma imperecedera sus nombres a los orígenes de la Legislación Social chilena. Es nuestra obligación, por agradecimiento y por justicia, destacar en este momento a estos ciudadanos eminentes, que supieron captar en el instante oportuno la inquietud social que vivía el mundo y la necesidad de ofrecer seguridad colectiva ante los riesgos de la vida y del trabajo, como uno de los pilares fundamentales para la preservación de la paz, tanto interna como externa de las naciones.

Deseo, también, en estos instantes solemnes rendir un homenaje a la abnegación del gremio médico chileno que, frente a la profunda transformación de las condiciones del ejercicio profesional, determinada por la Ley de Seguro Obligatorio, no titubeó para posponer sus legítimos intereses económicos ante el evidente progreso social y sanitario que significaba la aplicación en la práctica de las disposiciones de la Ley 4,054. Efectivamente, la Asociación Médica de Chile, desde su fundación en 1931, planteó como uno de sus postulados capitales, la adopción de un régimen de atención médica funcionarizada, que necesariamente debía ser de mejor calidad que la atención privada al hacer desaparecer, en las relaciones entre médico y enfermo, cualquiera posibilidad de ribete comercial, ya que ofrecía al asegurado todos los adelantos de la medicina moderna, de los cuales el trabajador, con anterioridad, no siempre podía gozar, debido al alto costo de muchos exámenes especializados, que son indispensables para un diagnóstico acertado. Correspondió al Dr. Leonardo Guzmán, como primer médico-jefe, llevar a la realidad estos ideales.

Fueron también los médicos, los que en abril de 1939 dijeron por vez primera y con fundamentos técnicos que era necesario perfeccionar la herramienta legal que se nos entregara en 1924, con el objeto de hacerla más eficiente en la cobertura de los riesgos biológicos y económicos del trabajador y de su familia. Los doctores Julio Bustos, José Vizcarra y Salvador Allende se distinguieron preferentemente, entregando toda su capacidad y gran parte de sus vidas y de sus esfuerzos a este ideal humanitario y social de mejoramiento de la protección económica y sanitaria de nuestro pueblo. Rolando González y Mario Arteaga han sido los técnicos actuariales que han colaborado más de cerca y a quienes corresponde también parte del honor en este esfuerzo por la reforma de la Ley 4,054.

A lo largo de sus 25 años de vida, la Caja ha tenido quince Administradores Generales o Vicepresidentes Ejecutivos. Cada uno de ellos ha dejado una huella, que es necesario recordar. Don Francisco Infante, primer Administrador, tuvo la responsabilidad de la organización administrativa, labor que sólo terminó el Dr. Julio Bustos. Durante la administración del Dr. Bustos se completó la incipiente organización médica de la Caja, dándole la fisonomía que hasta hoy conserva. Posteriormente, Santiago Labarca inició y cimentó la estructura financiera, organizando las inversiones, que constituyen, hoy en día, sus reservas económicas. Pedro Lira Urquieta y Miguel Etchebarne tuvieron su participación en la extensión de beneficios, determinada por la Ley de Medicina Preventiva. Luciano Kulcewsky realizó la construcción de los Colectivos Obreros en el norte. Moisés Poblete y Alejandro Tinsly, que manejaron la Caja en momentos especialmente difíciles, establecieron un régimen de austeridad administrativa, que hasta hoy se mantiene. A todos ellos hago llegar el reconocimiento por su labor y sacrificios.

A través de este camino, no exento de obstáculos y sinsabores, llegamos a la celebración del veinticinco aniversario de la Caja de Seguro Obligatorio, en circunstancias especialmente promisorias, para los que creemos en la eficacia de la seguridad social como factor de paz y bienestar de los pueblos, y es motivo de orgullo para todos y cada uno de los funcionarios de la institución poder contribuir, en la medida de sus fuerzas, al esfuerzo grandioso que viene haciendo S. E. el Presidente de la República para la corrección de los defectos que la práctica ha demostrado en el funcionamiento del régimen de previsión obrera. Esta aspiración, por otra parte, desde el término de la Guerra Mundial N.o 2, rebasa los límites de un país, para transformarse en un problema mundial, y es así cómo vemos al Presidente Truman exigir en forma vehemente del Parlamento de su patria, la ampliación de la Ley de Seguridad Social hacia los terrenos de la protección de la salud y de la construcción de viviendas económicas, tocando, por coincidencia que es producto de los grandes problemas sociales y políticos a que se enfrenta el mundo, los mismos puntos que nuestro Gobierno ha tocado en el proyecto que patrocina ante el Congreso Nacional.

Estamos seguros —y queremos ser optimistas— que esta inmensa corriente nacional e internacional en favor de una mejor previsión, ha de ser suficiente para vencer los intereses egoístas —empleando la expresión de Truman— y para llevar a la realidad los proyectos patrocinados por ciudadanos eminentes y demócratas de verdad que, como el Presidente González Videla, han sabido captar con sensibilidad social las aspiraciones de sus pueblos y han sabido elegir con visión de estadistas el camino más seguro para la mantención de la paz, la libertad y la democracia sobre la faz de la tierra.

El doctor Alfredo Leonardo Bravo, Vicepresidente Ejecutivo de la Caja de Seguro Obrero Obligatorio, destacó en su discurso de ayer del Teatro Municipal la importancia de las re institución que dirige

GRATIFICACION ANUAL RECIBIRAN FERROVIARIOS

El Ministro de Obras Públicas y Vías de Comunicación, don Ernesto Merino Segura, recibió en la tarde de ayer a la directiva de la Federación Industrial Ferroviaria, que integran el presidente, don Avelino Aguilera, y el secretario general, don Enrique Chateau, quienes fueron a señalarle numerosos problemas de orden social y económico que les afectan.

Sobre el problema de gratificación anual a todo el personal, incluso a porte-equipajes, el señor Merino informó a los dirigentes obreros que las sumas para dar curso a esta gratificación, incluso al personal señalado, están consultadas en el presupuesto del año en curso.

GRANDES PARTIDAS DE AZUFRE SERIAN COLOCADAS EN EE. UU.

En la Caja de Crédito Minero se informó que existe la posibilidad de que Chile coloque en el mercado norteamericano, entre 35 y 40 mil toneladas mensuales de azufre, lo que representaría una entrada superior a siete millones de dólares.

Desde la NU felicitan a S. E. por aniversario de la Caja de Seguro

S. E. el Presidente de la República recibió ayer el siguiente cablegrama:

"En ocasión del 25.o aniversario de la fundación de la Caja de Seguro Obligatorio, me es grato felicitar a la República de Chile, por intermedio del Excelentísimo señor Gabriel González Videla, considerando que las leyes sociales de Chile han sido un modelo para todos los países americanos.— Robert C. Jones, Especialista en Servicio Social de la Unión Panamericana. Consultor del Departamento de Asuntos Sociales de las Naciones Unidas".

Almuerzo en honor de los delegados universitarios

Los miembros del Honorable Consejo Universitario ofrecerán hoy un almuerzo en el Club de la Unión, a las 13 horas, en honor de don Domingo Santa Cruz, y José Barzelatto, los cuales en su calidad de delegados de la Universidad de Chile, asistirán al Congreso de Universidades, que se inaugurará el 15 en Guatemala.

EE. UU. COMPRARIA LA PRODUCCION DE MANGANESO CHILENO

Estados Unidos ha manifestado enorme interés por adquirir toda la producción de manganeso en Chile, mediante contrato hasta por cinco años. Así se nos informó ayer en la Caja de Crédito Minero. Se nos dijo que el precio correspondería a aquel que rija en el mercado en el momento de la entrega o recepción, considerándose además, cláusulas de sobreprecios.

El Bureau del Material Crítico y Estratégico norteamericano, interesado en dichas adquisiciones, ha ofrecido sus buenos oficios ante el Eximbank, a fin de obtener créditos y equipos, siempre que se llegara a la celebración de contratos. El manganeso que desean, es el de 40 por ciento de ley, como mínimo.

Estados Unidos tiene que reemplazar 500.000 toneladas anuales de 52 por ciento de ley, del manganeso que antes adquiría en la Unión Soviética y países satélites, y cuyas negociaciones han quedado finiquitadas.

PRODUCCION EN CHILE

Chile, según se nos informó, sin contar con los medios técnicos de explotación, puede obtener una producción anual de 70.000 toneladas, y que ha sido colocada en los mercados externos.

Por otra parte, se nos dijo que los ingenieros y técnicos de la Caja de Crédito Minero estudian la construcción de cinco planteles de beneficio de manganeso, con una producción ascendente a 250.000 toneladas anuales, con lo cual Chile obtendría alrededor de U.S. $ 7.500.000, por concepto de exportación.

SR. ILLANES SE ALEJA DE COMERCIO EXTERIOR

El 15 del mes en curso, vencerá el interinato de la vicepresidencia del Consejo Nacional de Comercio Exterior, actualmente servido por don Fernando Illanes Benítez, quien abandonará dicho cargo.

IMPORTACIONES DEL PRESENTE SEMESTRE SON DE US$ 225.346

En el primer semestre del año en curso el Consejo Nacional de Comercio Exterior autorizó importaciones con oro por valor de US$ 6.413.992.28, o sea, un promedio aproximado de US$ 250.000 semanales.

En lo que va corrido del presente semestre las autorizaciones dadas por el Consejo ascienden a US$ 225.346.86.

CHOFER C FUE SOBR DEFINITIVA

Sergio Canales de taxi, procesad muerte de Franc Sánchez, fué sobr definitivamente, firmado por el Ju timo Juzgado del ñor Wenceslao Ol cisco Lluch Urban personaje de este nido por la Polic el compañero de chez esa noche, h bresecido temporal cuando sigue dete mos informados de Urbano aún se le ceso en el mismo por la responsabil haya cabido en el chofer Canales.

MIL MILLONES DOLARES PARA EUROPA Y AM

La Embajada de Ca ington ha comun bierno, que el Subs Departamento de Co Cornelius Vandenb anunció que Estados curará aumentar la particulares norteam América, como asimis pa y Sudeste de Asia. Las inversiones, seg maciones suministrad tra Embajada en Esta alcanzarían a un mí $ 1.000.000.000.- anuales, do con el nuevo p ayuda trazado por Harry Truman.

VACACIONES S DEL 15 AL 22 LOS ESTUDIAN

Los estudiantes secundarios, profes universitarios, tend semana de vacaciones tas Patrias. De a las órdenes imparti Ministro de Educaci el Rector de la Unive Chile, las vacaciones tiembre se iniciarán 13, hasta el jueves 2 tiembre inclusive.

FUNDIDO Y OPERARI

para la cancha, co recomendaciones y a tes, se necesitan.

URETA CON

Paradero 10 — Gran

SE GRATIFICARA A LA PERSONA QUE DEVUELVA UN CHALECO CAFE PERDIDO

en trayecto Plaza de Armas, Ahumada, Huérfa nos, Bandera, Agustinas hasta Morandé.

AGUSTINAS 975 — OFICINA 21

BICICLETAS

Media carrera, varios modelos. Paseo, para hombres. Inglesas, aro 28", con freno contra pedal. Inglesas, de reparto, con parrilla delantera. Tés para manubrio, nacionales, con expanders. $ 50.— Palanca para freno a cable. $ 20.—. Tubulares Pirelli.

A. FRIEDEMANN

MONEDA 1019

Prorrogarán hasta octubre inscripciones electorales

...DO BOY-SCOUTS CONSTRUYEN HOY SU CAMPAMENTO

...y scouts llegaron anoche a Santiago desde el sur. El grupo corresponde a parte de la delegación de Tomé

...o mil boy-scouts, prove-
...de los diferentes pun-
...l país, iniciarán hoy la
...ación de su campamento
...l Gran Jamboree Nacio-
...e se efectuará en el Es-
...Nacional, y que será inau-
...oficialmente mañana a
...horas. El domingo a las
...se inaugurará la Ex-
...e del Scout.

...ino nombrado jefe eje-
...del Jamboree el comisio-
...eneral de los Boy-Scouts
...le, señor Luis Pezoa Guz-
...Lo secundan, como jefe
...l de actividades, el señor
...ro Birrero, y don Alfre-
...iño como director de es-
...ulos del Jamboree.

EL PROGRAMA

...programa consulta para
...instalación de los cam-
...tos regionales. Mañana,
...a 11 horas, se efectuarán
...e del programa de inau-
...ón, que tendrá lugar en
...cha principal del Estadio
...al. En el mismo se rea-
...el desfile de todas las de-
...ones provinciales, se can-
...l Himno Nacional, habla-
...Nacianceno Romero, pre-
...e de la Asociación de Boy-
...de Chile; se izará el pa-
...patrio, y luego se leerá
...nsaje del Director del Bu-
...Internacional, general J.
...ison. Posteriormente se
...a renovación de la Pro-
...se cantará el himno de los
...outs y se entregarán con-
...iones. Luego del encen-
...de la primera pieza piro-
...a, lo mismo que el Fuego
...mpamento, se dramatiza-
"Entierro del Pillán" y se
...mará al Scout Jefe.

...LEGIDO CONSEJERO ...SERVICIO MEDICO

...ido reelegido por un nue-
...eríodo, como consejero del
...cio Médico Nacional de
...ados, el señor Jorge Ro-
...signación que constituye
...conocimiento a una brillan-
...ez en el seno de ese orga-
...

...eñor Rojas ha actuado
...cierto y equidad en el des-
...ño de la representación
...e ha sido renovada.

Para alegrar sus

Fiestas Patrias

Completo y variado surtido de:

Globos para elevar
Gorros de papel.
Serpentinas.
Banderitas
Insignias
Cornetas.
Chayas.

Musalem Hnos. S. A.

ESTADO 108 AHUMADA 210
PUENTE 790 SAN ANTONIO 430

EL GOBIERNO LO PROPONE EN UN PROYECTO DE LEY

Con las firmas del Presidente de la República y de los Ministros del Interior y de Hacienda, el Gobierno envió ayer al Congreso Nacional un proyecto de ley por el cual se autoriza la prorroga del período de inscripciones electorales durante todos los días de los meses de septiembre en curso y octubre, con la sola excepción de los días 18 y 19 del presente.

En el Mensaje con que se acompaña el proyecto se manifiesta que, en cumplimiento de la ley que otorgó el derecho a sufragio a la mujer, la Dirección del Registro Electoral procedió a cancelar las inscripciones de 11.073 extranjeros, hombres y mujeres, que antes figuraban en el "Registro Municipal de Mujeres y Extranjeros". Para estos últimos se abrió un nuevo "Registro Municipal de Extranjeros". En estas condiciones, quedaron funcionando tres registros: el "Electoral de Varones", el "Electoral de Mujeres" y el "Municipal de Extranjeros". Agrega el Mensaje que el Gobierno desea "ampliar el presente período de inscripciones electorales, como una manifestación de que efectivamente se ha querido ofrecer a la mujer chilena la oportunidad de hacer uso de su derecho de sufragio con máxima amplitud y, al mismo tiempo, que se den facilidades a los extranjeros para recuperar el derecho a participar en las próximas elecciones de Municipales". Estas elecciones serán en abril del próximo año. Calcula el Mensaje que la prórroga de las inscripciones durante los meses de septiembre y octubre permitirá inscribirse, en todo el país, a no menos de doscientas mil personas. A continuación publicamos el texto del

PROYECTO DE LEY:

Artículo 1.o— Prorrógase, durante los meses de septiembre y octubre del presente año, el período de inscripciones electorales permanentes, debiendo funcionar las Juntas Inscriptoras diariamente, a lo menos cuatro horas consecutivas, desde la dieciséis hasta las veinte horas, con la sola excepción de los días 18 y 19, de Fiestas Patrias, en los que no funcionarán.

Artículo 2.o— Las personas que integran las Juntas Inscriptoras Permanentes Departamentales, Comunales y Auxiliares, a que se refiere el artículo 4.o de la Ley General de Inscripciones, permanecerán en sus cargos todo el tiempo que dure el período de la inscripción, debiendo el Gabinete Central de Identificación designar, en el carácter de miembro delegado ante dichas Juntas Inscriptoras, a personas domiciliadas en el lugar de funcionamiento de las respectivas Juntas.

Artículo 3.o— Autorízase al Presidente de la República para invertir hasta la suma de un millón ochocientos mil pesos ($ 1.800.000) para atender los gastos que demande el cumplimiento de la presente ley.

Artículo 4.o— El gasto que demande la aplicación de esta ley se imputará al superávit del año 1948.

Artículo 5.o— La presente ley regirá desde la fecha de su publicación en el Diario Oficial.— **GABRIEL GONZALEZ V.— I. Holger T.— Jorge Alessandri R.**

Biblioteca ambulante funcionará en lucha contra analfabetismo

En su sesión de ayer, el Comité Provincial de Alfabetización acordó iniciar en algunos días más el funcionamiento de una biblioteca ambulante, que proporcionará instrucción a los barrios más apartados de la capital. Se decidió también simplificar la instrucción, con el máximo de aprovechamiento de la misma.

Se informó también al Intendente de la provincia, señor Rafael Pacheco Sty, que se había completado el censo de analfabetos, con la colaboración de Carabineros y del Ministerio de Educación.

RECOMENDACION A LOS ARRENDATARIOS

El Departamento de la Vivienda nos encarga recomendar a los arrendatarios, que deben solicitar su amparo en sus oficinas de Compañía N.o 1556, inmediatamente de ser notificados judicialmente de desahucio por los arrendadores, para hacer de este modo más eficaz la intervención del servicio en los auxilios solicitados.

BUEN TIEMPO CON HELADAS HABRA EN LA ZONA CENTRAL

"En las próximas 24 horas se desarrollará un buen tiempo con heladas matinales" nos informó anoche la Sección de Previsión del Tiempo de la Oficina Meteorológica de Chile, anunciando a LA NACION, que desde Llanquihue al sur se producirán precipitaciones locales.

Por otra parte, la Oficina Meteorológica afirmó que en el resto del país se mantendrá el buen estado atmosférico, con nubosidades que irán disminuyendo en el día de hoy.

Ayer, en la región central se observaron llovizna matinales de carácter local, y en la parte austral se produjeron precipitaciones aisladas.

Homenaje a Samuel Lillo rendirá la Universidad

Por Radio Sociedad Nacional de Agricultura, los Servicios de Difusión Cultural de la Universidad de Chile rendirán el domingo, a las 11.30 horas, homenaje al poeta chileno don Samuel A. Lillo, con motivo de cumplir 80 años de vida. En este homenaje hablará el propio poeta, quien recordará los pasados tiempos literarios.

URGENCIA AL PROYECTO EN FAVOR DE PEQUEÑOS PRODUCTORES DE COBRE

La difícil situación económica y financiera por que atraviesa la Caja de Crédito Minero y la necesidad de consultar el ítem respectivo para proseguir en 1950 los trabajos ya muy avanzados de la Fundición de Paipote, planteó ayer a S. E. el Presidente de la República la comisión designada por la Sociedad Nacional de Minería, compuesta por los vicepresidentes señores Fernando Benítez y Arturo Barrera, y los consejeros señores Manlio Fantini y Oscar Ruiz Burgeois.

El Primer Mandatario les expresó que, para el año 1950, los fondos en referencia serían decretados mediante un financiamiento especial que oportunamente se le buscaría. Respecto del proyecto de bonificación para los productores nacionales de cobre, el Presidente de la República les expresó que solicitaría de la Cámara el trámite de urgencia que fuera preciso, a fin de que este asunto quedara despachado en el actual período ordinario de sesiones del Congreso.

El Cardenal Caro invitó al Te Deum al Presidente, ayer

El Cardenal Arzobispo de Santiago, Monseñor José María Caro, visitó en la mañana de ayer a S. E. el Presidente de la República, para invitarlo al solemne Te Deum, en la Iglesia Catedral, en la mañana del día 18.

El Excmo. señor Gabriel González agradeció y aceptó la invitación y asistirá acompañado de todo su Ministerio, como es tradicional.

CUATRO CONSEJEROS DE CAJA DE COLONIZACION

Por Decretos del Ministerio de Tierras y Colonización se han prorrogado, por un nuevo período legal, los nombramientos de consejeros de la Caja de Colonización Agrícola de los señores Oscar Garcés Silva, José García Huidobro, Germán Bobadilla y Juan Larenas Donoso.

Falleció ayer el gráfico D. Guillermo Vásquez F.

Falleció ayer, víctima de un ataque cardíaco, don Guillermo Vásquez Fuentes, antiguo empleado de "El Mercurio" donde sirvió hasta su jubilación, aportando a esa empresa sus conocimientos de gráfico técnico y sus condiciones de caballerosidad y competencia.

Don Guillermo Vásquez pertenecía a una familia de destacados tipógrafos. Era hermano de don Alejandro Vásquez, quien alcanzó destacada actuación dirigente por múltiples actividades en beneficio del gremio.

La viuda de don Guillermo Vásquez, sus hijos y sus compañeros y amigos, lamentan la sensible pérdida que experimentan su hogar y el gremio periodístico.

Exposiciones

DE WALDO VILA Y J. PEROTTI.— Continúa abierta en la Sala Renoir, Estado 120, subterráneo, de 10 a 13, y de 16 a 20 horas.

DE TOMAS ROESNER. — Sigue abierta en la Sala de Librería Neira, Huérfanos 157 6.o piso.

FUNERALES DEL TENIENTE DARIO AGUIRRE

El general don Ismael Sararúa; el comandante de grupo, señor Erick Riesle; el comandante don Javier Undurraga, y parientes del teniente don Dario Aguirre, desembarcan la urna que contiene los restos del infortunado piloto que murió trágicamente en el Estrecho de Magallanes. Los restos del teniente Aguirre llegaron ayer, a las 17 horas, a la base de "El Bosque", a bordo de un anfibio "Catalina", que fué a buscarlos a Punta Arena. Se rindieron los honores de reglamento y luego la urna fué trasladada al Cementerio General, en donde se realizó el sepelio.

Mutualistas de Santiago se reunirán esta tarde

Hoy sesiona a las 19.30 horas, la Federación Provincial Mutualista de Santiago, en su sede de San Diego N.o 33, para tratar sobre el próximo Congreso Regional, que se llevará a efecto en la capital durante los días 16, 17 y 18 del presente. Este torneo será inaugurado en la Universidad de Chile.

Se tratará también en esta reunión sobre las reformas de las leyes 4.054 y 4.055.

47 alumnas del Liceo N.o 5 parten hoy a Buenos Aires

47 alumnas de los sextos años de humanidades del Liceo N.o 5 de Niñas partirán hoy a Buenos Aires por el Interamericano de la Panagra en viaje de estudios. Acompañarán a la delegación estudiantil la Directora, señora Raquel García de Zamorano, la Inspectora General, señorita Aída Ascuí, y las profesoras jefes señoritas Teresa del Canto, Haydée Shand y Luisa Morales.

JORGE LEON ESCOBAR

GRAN AVENIDA 2665 (PARADEROS 2-3) — TELEFONO 51912

A COMERCIANTES:

VELAS DESDE 10 PAQUETES

De 140 gramos, el paquete, a	$ 3.70
De 200 gramos, el paquete, a	5.50
De 240 gramos, el paquete, a	6.70
De 360 gramos, el paquete, a	10.—
VELAS DE TODOS LOS TAMAÑOS POR CAJONES A PRECIO DE FABRICA, el kilo, a	25.80
Arroz Extra, desde 10 kilos, el kilo, a	11.20
Arroz corriente, desde 10 kilos, el kilo, a	7.50
ARROZ A PRECIO DE MOLINO.	
Arroz Extra, por s/c 46 y 80 kilos, el kilo, a	11.02
Arroz corriente, por s/c 46 y 80 kilos, el kilo, a	7.45
Harina Flor, de primera, desde 10 kilos, el kilo, a	6.80
Harina Flor, de primera, por quintales a precio de molino.	
Ají de color fino, el kilo, a	$ 24.—
Azúl Importado Belga, el kilo, a	105.—
Azúl Nacional, el kilo, a	85.—
Almidón Arroz, el kilo, a	16.—
Arvejitas corrientes, por docena, la docena, a	70.—
Canela partida, por kilo, el kilo, a	85.—
Canela entera, por kilo, el kilo, a	105.—
Ciallampas secas, por kilo, el kilo, a	48.—
Ciruelas secas, por 10 kilos, el kilo, a	5.60
Duraznos amarillos, por docena, la docena, a	120.—
Dulce membrillo, por cajas, el kilo, a	14.—
Descarozados de 1.a, por 5 kilos, el kilo, a	28.—
Escobas de 4 costuras, por docena, la docena, a	115.—
Escobas de 6 costuras, por docena, la docena, a	135.—
Escobillas lavar Tigre, por ciento, el ciento, a	400.—
Perilla para vender a $ 2.—, el ciento, a	160.—
Radiolina para vender a $ 2.40, el ciento, a	200.—
Sardinas Ovaladas en tomate, la docena, a	145.—
Choritos al natural, por docena, la docena, a	130.—
Choritos en aceite, por docena, la docena, a	160.—
Erizos al natural, por docena, la docena, a	175.—
Pejerreyes en aceite, por docena, la docena, a	170.—
Choligas al natural, por docena, la docena, a	145.—
Choligas en aceite, por docena, la docena, a	175.—
Sardinas en aceite, 160 gramos la docena, a	175.—
Centollas "Rosario", cada una, a	75.—
Lenguas de cordero, cada una, a	48.—

JABON ROCOCO

POR CAJA DE 5 DOCENAS, A $ 84.— LA DOCENA

Despachamos a provincias contra reembolso

DE NUESTRA GRAN EXPOSICION DE

INDUSTRIAS CHILENAS

MEDIAS NYLON DE 1.a SELECCION A PRECIOS FIJADOS POR EL PROPIO FABRICANTE

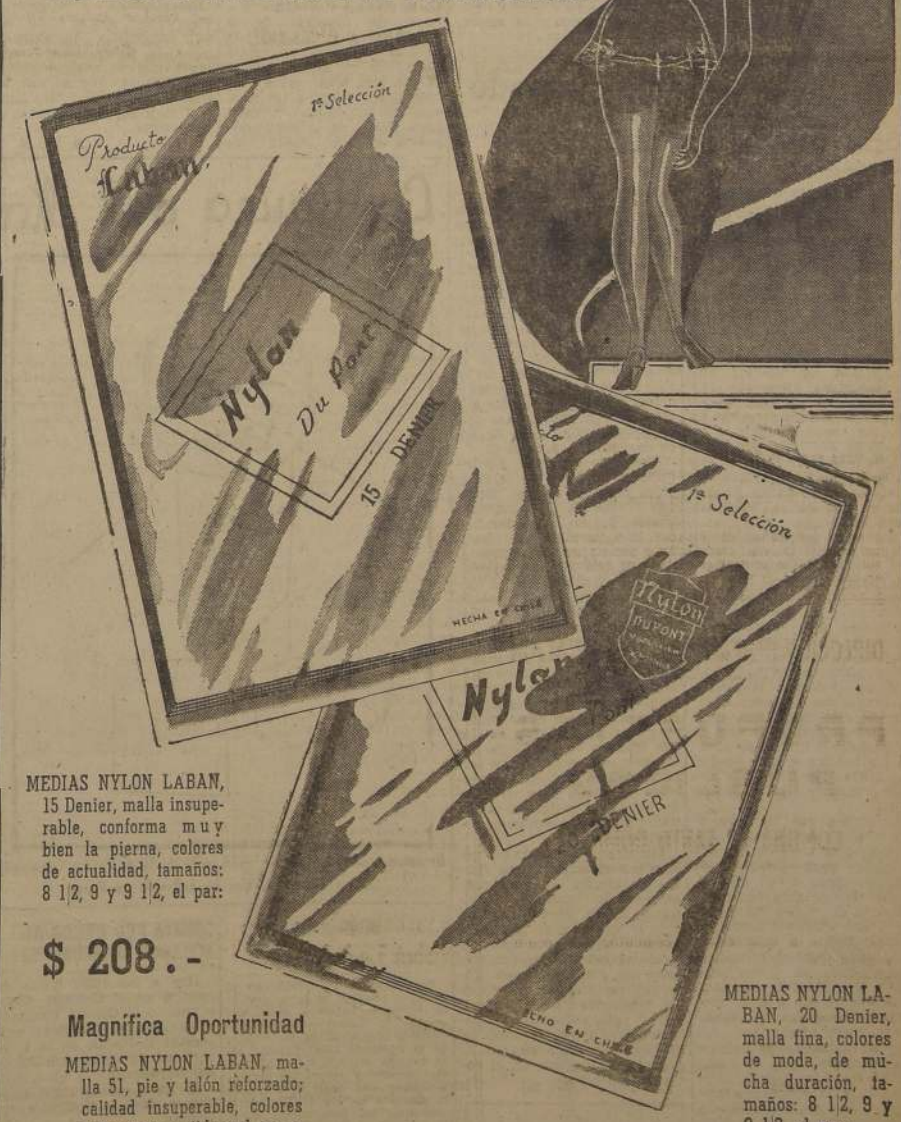

MEDIAS NYLON LABAN, 15 Denier, malla insuperable, conforma muy bien la pierna, colores de actualidad, tamaños: 8 1/2, 9 y 9 1/2, el par:

$ 208.-

Magnífica Oportunidad

MEDIAS NYLON LABAN, malla 51, pie y talón reforzado; calidad insuperable, colores y tamaños surtidos, el par, a

$ 99.-

MEDIAS NYLON LABAN, 20 Denier, malla fina, colores de moda, de mucha duración, tamaños: 8 1/2, 9 y 9 1/2, el par:

$ 199.-

Damos preferente atención a los pedidos de provincias.

LA CASA QUE VENDE MAS Y MAS BARATO EN CHILE

CASA GARCIA

ALAMEDA esq. AVENIDA ESPAÑA. Reembolsos: Casilla 3224.

Compre con tranquilidad. Ubique cómodamente su auto frente a nuestra casa.

LA NACION

AÑO XXXIII
N.o 11,601

Empresa Periodística "LA NACION", fundada el 14 de enero de 1917.— AGUSTINAS 1269.— TELEFONO 82222.— CASILLA 81-D.
Presidente del Consejo y Director RAMON CORTEZ FONCE; Gerente ANTONIO FERREIRA MEDINA.— Consejeros: CARLOS VASSALLO ROJAS, BOLIVAR APARICIO T., EILERT HERRID M. y JORE RAMSAY.— Jefe de Redacción: DOMINGO ARTURO GARFIAS; Jefe de Informaciones: WARINO ESPINOZA C.; Jefe de Propaganda: CARLOS ALZOLA G.
Representantes para EE. UU. y Canadá: THE N. DE FILIPPES Co. 551.— FIFTH AVENUE.— New York, 17 N. Y.
Servicio Noticioso Extranjero: UNITED PRESS ASSOCIATION.— Servicio Fotográfico Extranjero: ACME. — Agentes y corresponsales en todas las ciudades y pueblos de Chile.
SUSCRIPCIONES: Un año, $ 750; seis meses, $ 380; tres meses, $ 190.— Valor del ejemplar del día, $ 2.—; atrasado, $ 4.—. Valor del ejemplar días domingos, lunes y festivos, $ 3.—; atrasado los mismos días, $ 6.—

Santiago de Chile, viernes 9 de septiembre de 1949.

EL PRECIO DEL PAN

El Gobierno ha planteado en sus justos términos el problema del precio del pan. Frente a la disyuntiva que le presentan los obreros panificadores y los industriales, ha adoptado la posición equitativa, defendiendo los intereses de los consumidores sin perjudicar los de aquéllos.

Respecto de este problema, ha sido tradicional encontrar una fácil solución en el encarecimiento de este artículo de primera necesidad. Los aumentos de salarios han sido resueltos mediante el sencillo recurso de alzar los precios. El acrecentamiento de los costos de producción disminuye, como es natural, el amplio margen de utilidades de los industriales, lo cual de inmediato ha sido siempre subsanado, restableciendo la cuantía de las ganancias también a costa del sacrificio económico de los consumidores.

Ahora se ha seguido la sana fórmula de considerar estos problemas a base de dejar constante el precio del pan. Si los obreros panificadores solicitan aumentos de salarios, pues no hay ningún inconveniente de acceder a ello, a condición de que permanezca invariable el precio que en la actualidad rige. Parece un camino sin salida, pero en realidad no lo es. El mejoramiento de la condición económica de los trabajadores puede ser obtenido a base de la disminución de los costos de producción del alimento. Hay también exceso de panaderías, la cantidad de obreros que trabajan en la industria panadera es desmesurada, existe una competencia clandestina que puede evitarse, en fin, múltiples son los recursos para que las peticiones económicas justas sean atendidas sin que el industrial se perjudique y sin necesidad de encarecer un alimento indispensable.

En otras palabras, se trata de terminar con el estado actual de cosas. Si hay una industria absurda por su organización, ella es la que se encarga de elaborar el pan. Bastaría racionalizar estas actividades montadas según cánones alejados de toda lógica, para que de inmediato estos progresos repercutieran sobre los costos de producción, artificial y tontamente elevados. Con sólo poner orden, las dificultades desaparecerían.

De ahí que con razón deba decirse que las autoridades han enfocado este problema con tino y espíritu de justicia, ubicándose en una posición equidistante de todos los intereses. En estas oportunidades, se desencadena en las panaderías una ola de especulación, por lo que es también oportuna la observación de que va a procederse con severidad respecto de todas las panaderías que sean sorprendidas abusando en los precios, peso y calidad del alimento. El consumidor, por tanto, puede estar cierto de que el problema del pan, así planteado, de ninguna manera va a perjudicarlo, sea porque encarezca o porque el artículo se venda fraudulentamente.

Cotizaciones del mercado libre de cambios

La cotización del dólar en el mercado libre de cambios ha venido experimentando, durante los últimos dos meses, un alza paulatina, que culmina en los días recientes en que el precio de la unidad monetaria norteamericana alcanzó a 95 pesos moneda corriente nacional.

La causa efectiva de este fenómeno radica en la desenfrenada especulación, cuidadosamente preparada desde mediados de año, cuando se conocieron los preparativos hechos para facilitar a los católicos de Chile peregrinaciones a Roma, ciudad en que la Santa Sede celebraría con diversas festividades religiosas el Año Santo, decretado para 1950.

Avisados comerciantes en divisas se dedicaron a la compra de dólares y, aún, de francos, libras esterlinas, liras, pesetas y otras monedas europeas, que los peregrinos necesitarían para los gastos de su viaje, que, según programas de la agencias de turismo, comprende visitas a Gran Bretaña, Francia, España y las provincias italianas. Crearon de este modo una escasez de esas divisas, lo que les ha permitido fijar a su amaño los precios a que pueden adquirirlas los fieles que desean concurrir a la invitación papal.

Se estima que los peregrinos de Chile subirán de 5.000, calculándose un gasto término medio para cada uno, de más o menos 2.000 dólares, lo que hace una inversión conjunta de 10.000.000 de dólares. Esta extraordinaria demanda, frente a una oferta restringida por las razones especulativas ya mencionadas, es la que ha llevado tanto al dólar como a otras monedas extranjeras a cotizaciones hasta ahora desconocidas en nuestro medio.

El mercado libre de cambios no tiene influencia alguna en la vida económica nacional; las monedas, objeto de transacciones en él no pueden invertirse legalmente en importaciones, giros de capital o de utilidades ni otras operaciones lícitas. Se trata, pues, de una masa flotante de disponibilidades sobre el exterior que sólo utilizan quienes desean viajar al extranjero.

Las importaciones de mercaderías, pagos de servicios y remisión de utilidades se hacen, de acuerdo con las leyes vigentes, a los tipos de cambio oficialmente fijados, de 31 o 43 pesos por dólar o a otros precios convencionales, resultantes de las llamadas operaciones conjugadas de comercio exterior. Los exportadores reciben por los dólares u otras monedas que obtienen al vender al exterior, la equivalencia autorizada por las disposiciones que rigen la materia.

El valor interno de estas monedas de origen legalizado es el único que puede reflejar las condiciones económicas del país; la cotización en el mercado negro o libre no es sino la resultante de ofertas o demandas, artificialmente aumentadas o restringidas por la especulación, como ocurre en el momento actual.

Esto, por supuesto, no influye en el costo de la vida, pues, como lo hemos dicho, con mónedas del mercado clandestino no se pueden hacer importaciones de ninguna especie y, en consecuencia, nadie podría alegar encarecimientos basándose en la circunstancia de haber subido de precio el dólar libre o cualquiera otra moneda.

Quienes tratan de aprovechar de cualquiera coyuntura para ensombrecer el panorama nacional y crear desconfianza, basan en la ignorancia común sobre estas materias sus argumentos en los que quieren confundir la cotización del cambio libre con la verdadera situación económica del país. Esto no pasa de ser una artimaña que a nadie puede convencer en definitiva.

Mientras el exportador reciba por el valor de sus ventas al exterior un tipo determinado de cambio oficialmente fijado, que es el mismo o muy cercano al que debe pagar el importador por las monedas extranjeras con que hace sus compras, nada tiene que ver con los precios de los productos importados y que el país, consume, la cotización que tenga el dólar libre, que no tiene empleo de ninguna naturaleza en el comercio exterior.

PELIGROS DEL EXISTENCIALISMO

El peor peligro del existencialismo es haber creado una fauna que habla de existencialismo sin saber qué es.

Máximo Severo

MUSICA.—

Richard Strauss

Ochenta y cinco años, cumplidos hace dos meses, tenía Ricardo Strauss, el compositor nacido en Munich, hijo de un profesor de trompa. Ahora su nombre pertenece a la posteridad. A través de los ochenta y cinco años vividos, fué abriéndose camino, primero como un músico precoz y luego como director de orquesta y compositor. En los últimos años de su vida, la gloria adquirida a lo largo de todos esos caminos le había situado en la cúspide de un movimiento musical que, arrancando desde Berlioz, Liszt y Wagner, terminaba con su obra, prolongación y término de la estética musical del romanticismo. Su vida y su obra eran como un puente entre dos épocas. Si bien se le reconocía hijo del romanticismo, por la ampulosidad y el lirismo que le caracterizaban, en otros aspectos —armonía, orquestación— contribuyo a cimentar las nuevas corrientes que produjeron las innovaciones musicales de este siglo. Era un maestro de la orquestación. Por ello, junto a su obra, se han visto y se ven inclinados compositores de todas las naciones.

RICHARD STRAUSS

Nacido y criado entre músicos, Ricardo Strauss se familiarizó desde niño con el oficio y el arte de la música. Sus primeros trabajos importantes aparecen ya a los 17 años: un cuarteto de cuerda y una sinfonía. Bajo la sombra de Brahms, su estilo de entonces logra un acierto indudable en "Serenata para instrumentos de viento" op 7 (1884), que todavía se escucha, con placer. Luego, compárte la composición con la dirección de orquesta y figura junto a Hans de Bulow en la Capilla de Meininger, para reemplazarlo después. En seguida los viajes: primero a Weimar, Berlín y Viena; luego al Oriente, Italia, Francia y España. De todas aquellas regiones quedará huella en su obra. Sus poemas sinfónicos —prolongación del ideal lisztiano— le alzan sobre la música alemana: "Así Hablaba Zaratuhstra", "Don Juan", "Vida de un Héroe", "Travesuras de Till Eulenspiegel", despliegan un idioma pomposo y vital, algo desmesurado pero resplandeciente en su colorido. Lo mismo en el Teatro: "Salomé", "El Caballero de la Rosa", el ballet "La Leyenda de José", muestran la versatilidad de un músico que se mueve con igual soltura en todos los ambientes. Lo prueban sus exquisitos "lieder", cuya fineza no se contradice con la obesidad sonora que reviste su "Don Quijote", para cello y orquesta, asimismo su música de Cámara, lírica y bien construida, no empaña el exceso descriptivista de una "Sinfonía Doméstica", reverso de un músico que no evitaba los extremos.

Llegó la gran prueba. Apareció el fascismo y colocó un índice frente a la conciencia de cada artista viviente. El paraíso artificial dirigido desde Bertschesgaden necesitaba músicos, después que las principales figuras de la Alemania musical contemporánea, Hindemith y Schoenberg, dieron vuelta la espalda o fueron obligados a abandonar su patria. Strauss se inclinó, acató el "diktat" y más de una obra salió de las manos que escribieron lo que hablaba Zaratuhstra, en loor de una tiranía que fué pulverizada y esparcida a los cuatro vientos. No como Toscanini, que se irguió ante la fuerza, Strauss aceptó inclinarse, en cambio de una glorificación oficial que no necesitaba. Su vigorosa mano se marchitó. Los trabajos últimos que nos han llegado, "Metamorfosis" y "Concierto para Oboe", son el fruto de una decadencia engendrada quizá en aquel mismo instante de su capitulación. Hoy Strauss duerme en la paz de la historia. He aquí una obra capaz de superar a un hombre.

D. Q. N.

La figura del día

El notable escritor francés, presidente de la Academia Goncourt, Lucien Descaves, que ha fallecido en París.

Bibliografía

"ATENEA"

Se encuentra en circulación el número 294-295 de esta revista de Ciencias, Letras y Artes que publica la Universidad de Concepción, y que dirige en Santiago el novelista Luis Durand. Esta entrega corresponde a los meses de julio y agosto del presente año, y está dedicado a honrar la memoria de dos de las figuras más altas del pensamiento europeo: Goethe y Balzac.

"Atenea" realiza en este número un verdadero esfuerzo por dar a sus lectores una información sensible de estos genios de la cultura occidental, y al cumplir un cuarto de siglo esta publicación chilena, regala a sus lectores una verdadera fiesta del espíritu. Damos a continuación el sumario de este número:

PUNTOS DE VISTA. — Félix Armando Núñez: el poema de los tilos; André Silva Hómeres, Lazarillo; Augusto D'Halmar, El París balzaciano de 1900; Pedro Selva, Goethe, según Saint Beuve; Guillermo de Torre, Clavijo o los límites olvidados; Alter, La gloria y la muerte de Balzac; Dr. George Nicolai, Goethe como educador político; Edmundo Concha, Ubicación histórica de Balzac; Agustín Alvarez Villablanca, En busca de la divinidad; Fernando Uriarte, Los célibes; Vicente Mengod, Recordando a Goethe; Guillermo Berger, El idealismo humanitario de Johan Wolfgang Goethe; Antonio R. Romera, Las ideas pictóricas de Balzac; Mariano Latorre, El teatro chileno en la colonia; M. Bertens Charley, El artículo apositivo inglés; Job: Noticiario.

Los libros. Crítica de arte. Notas del mes.

El próximo número de Atenea está dedicado al ensayo histórico.

COMITE PRO AYUDA AL ECUADOR SE REUNE HOY

Hoy a las 12.30 horas se reunirá en el Consejo Universitario el Comité Nacional pro-ayuda al Ecuador, que preside el Rector de la Universidad de Chile, don Juvenal Hernández.

A esta misma reunión asistirá también la Comisión de Damas.

En Bolivia se tiene memoria

(De "La Razón", de La Paz.— Martes 6 de septiembre de 1949)

En una frase consagrada, a fuerza de ser repetida, la de que en Bolivia no se tiene memoria, para significar que las hazañas de los malos gobernantes, de los tiranos que ensangrentaron el país, de los políticos que se hicieron famosos por sus desenfrenos y errores, bien pronto se pierden en la sombra del olvido sin que se recojan las lecciones de la historia y las sanciones morales que ella consigna en sus páginas.

Esta falta de memoria, atribuída a los bolivianos, la padece la mayoría de los pueblos, y explica, ya que no justifica, el motivo de la repetición de hechos condenables y el endiosamiento de hombres que debieran ser execrados por los crímenes cometidos de lesa humanidad: sin embargo, existen acontecimientos que la historia perpetúa como enseñanza e imborrable recuerdo, tal la conducta de Ricafort, que no quería dejar en La Paz otro tesoro que lágrimas, para castigar su rebeldía; la traidora y cruel actitud de Goyeneche, que mandó ahorcar a Murillo y los protomártires por su amor a la libertad de América.

No se olvidarán nunca las matanzas del Loreto, y el castigo ejemplar impuesto al sanguinario Yáñez; el derrocamiento del tirano Melgarejo en las barricadas, y muchísimos otros episodios en los cuales nuestro pueblo hizo patente su inmenso amor a la libertad y odio a los déspotas, siendo justa aquella expresión histórica de que "La Paz es cuna de la libertad y tumba de los tiranos".

Y si hay hechos remotos que el velo del olvido los cubre a los ojos de los ignorantes de la historia, otros, en cambio, son demasiado recientes y se mantienen en la memoria popular por todo lo que significan como reviviscencia de las peores épocas de nuestra agitada y convulsa existencia nacional.

Las hazañas del Movimiento Nacionalista Revolucionario y de la Logia Radepa, desde que tomaron el poder por la traición derrocando al Presidente legalmente elegido por sufragio popular, no encuentran parangón ni con los desenfrenos de ese soldado rudo e ignorante que fué Melgarejo, quien obraba a impulsos de su consuetudinaria embriaguez en los peores momentos de delirio sanguinario; pero los otros han obrado conscientemente con refinada crueldad y cálculo, sin la disculpa siquiera de su falta de luces intelectuales, para perseguir, atormentar y matar a sus adversarios políticos.

Al día siguiente de asumir el mando poblaron las cárceles con numerosos personajes, civiles y militares, del régimen depuesto, imponiéndoles un trato brutal e inhumano sin justificación alguna, constituyendo un deleite para ellos el someterlos a torturas incalificables, obligándoles a sumergirse en la piscina de agua helada en altas horas de la noche, bajo la amenaza de pasarlos por las armas, ejecutando flagelaciones cuyo recuerdo causa indignación —como la sufrida por el ex Prefecto de La Paz— y simulando fusilamientos para aterrorizar a los presos, cuyo único delito era haber formado parte del Gobierno constitucional.

Durante 30 largos meses, la sociedad y el pueblo bolivianos vivieron horas de ansiedad bajo la amenaza de sufrir vejámenes por cualquier motivo fútil. En los antros policiales bastaba la denuncia de no pertenecer al régimen imperante, para ser apresado y que, luego, se le diera a beber aceite lubricante de automóvil, imitando el sistema implantado en Italia por Mussolini para "amansar" a sus enemigos, cuando no era el látigo o la máquina eléctrica la que se encargaba de "hacer cantar", como decían, al detenido.

Frescos están los recuerdos de los secuestros estilo "gangster" para cobrar gruesos rescates, que provocaron verdadero escándalo dentro y fuera de las fronteras, y el bárbaro atentado sufrido por el Jefe del Partido de la Izquierda Revolucionaria, don José Antonio Arze, que lleva como testimonio una bala traidora incrustada cerca del corazón.

Y no pararon allí sus desmanes, su inaudita crueldad, haciendo tristemente célebre el cuartel del Regimiento "Calama", donde se flageló, torturó y masacró a pacíficos ciudadanos, para culminar estas proezas sanguinarias en las matanzas de "Las Canchas", y los asesinatos de hombres de gran figuración política y militar en Challacollo, Tipuani, Caquena y Chusipata. Las figuras señeras de Luis Calvo, Rubén Terrazas, Félix Capriles, Carlos Salinas Aramayo, general Demetrio Ramos, coronel Melitón Brito, coronel Fernando Garrón, coronel Eduardo Paccieri, ingeniero Humberto Loaiza Beltrán, Edmundo Soto y Germán Reinaga se levantan acusadoras para condenar a sus verdugos.

En su insania no respetaron ni siquiera al claustro universitario de La Paz, que fué apedreado por "Los Amigos del Pueblo", institución creada para contrarrestar otra patriótica, cultural y urbanista, que sabían no les era afecta. Muchos estudiantes pagaron con la vida sus nobles rebeldías.

Tanta maldad y crímenes, tantos desvaríos sanguinarios colmaron la paciencia del pueblo de La Paz, que en fecha memorable —el 21 de julio de 1946— se alzó justiciero —como él sabe hacerlo— para derrotar a los tiranos, sin otras armas que su coraje y santa indignación patriótica, derrocando al régimen del MNR y la Radepa.

Desde entonces estos hombres, en su sed de venganza, no cesaron un instante de conspirar contra el orden público, alentados por la indulgencia que el país les dispensó, el piadoso olvido que se quiso hacer de sus hazañas; pero ellos se esforzaron, día a día, en mantener vivo el recuerdo de su paso por el Gobierno de la República.

Sus desmanes de mayo último y su actitud provocativa ocasionaron nuevas víctimas. Y ahora están epilogando su vesánico furor en la revuelta, que cuesta ya mucha sangre, dolor y desconsuelo en todo el territorio del país; sangre inocente derramada ante el altar de la patria para salvarla de sus enemigos y conseguir la permanencia del orden institucional, los derechos humanos, la Democracia y la Libertad.

Cuando se haga el balance de los daños que han causado a Bolivia, no sólo con las pérdidas de preciosas vidas, sino en la economía nacional y bienestar de la familia, y se sepan detalles hasta dónde llegó su locura y temeridad, sólo entonces se comprenderá la necesidad de que la ley castigue a los principales responsables, a fin de que la impunidad no aliente nuevos crímenes que pudieran conducir a la República a su completa ruina.

Más tarde sonará la hora del perdón; pero la del olvido no debe llegar nunca.

ARTE.—

Exposición Carlos Ossandon

(Banco de Chile)

La evolución que se advierte en la obra del pintor Carlos Ossandon demuestra inquietud y afán de ponerse a tono con la sensibilidad pictórica de nuestro tiempo.

Los dos puntos extremos de la curva seguida por el artista son: **Rincón** y **Dormitorio azul**. Estas dos obras expresan, en efecto, por modo cabal, un punto de partida que tiene —de un lado— mucho de contención cromática y —de otro— una ruptura total de ciertas convenciones de la tradición creadora.

Carlos Ossandon era un pintor intimista. Sus temas captaban rincones apacibles, un mueble en la penumbra, una puerta, la serenidad de una sala de estudio. Y sabía envolver el conjunto en la suavidad de unos grises delicados y finos. No había en sus obras de esta época dibujo aparente y ostensible. El pincel, diestramente, señalaba con su pasta la diferenciación del volumen. La pincelada, ancha, fluída, seguía como en ciertos preimpresionistas la dirección de la arquitectura plástica. En una palabra: Carlos Ossandon dibujaba con el pincel.

Su cromatismo no violentaba el ritmo de las relaciones tonales. Usaba una pasta cruda que le permitía espontaneidad y repentización impresionista, sin la violencia de color de estos maestros. Los ocres y los grises expresaban perfectamente el hondo lirismo que en sus temas buscaba el pintor. En muchas de estas telas Carlos Ossandon aparecía como un poeta delicado y sensible. Pero el artista no dejó nunca de buscar tales impresiones a través de la pura especulación plástica.

En la exposición que comentamos se exhibe, si no estamos equivocados, una sola obra de aquel estilo. Ella es suficiente, por su valor expresivo y por su gracia delicada y sutil, para comprender que lo anterior alcanzaba un radio más amplio de belleza y de calidad artística.

El salto ha sido sobremanera brusco. El color que entonces aparecía en su justa y armonizadora función, en la relación adecuada, en la medida justa para llegar a la unidad del conjunto, ha roto aquí sus amarras y llega a menudo a la violencia. El ímpetu renovador —tan plausible siempre— traiciona a quien no acierta a dominarlo. La estridencia cromática es la "filosofía estética" del nuevo estilo de Carlos Ossandon. Estilo que en determinados momentos recuerda, por las rútilas desarmonías del amarillo, a los **fauves** alemanes se guidores de Vincent Van Gogh. El recuerdo del holandés desesperado obsesiona a nuestro pintor. Ahí está, para demostrarlo, el óleo **Zapatos**. En general, el color carece de pureza y la escasa reflexión en los **raports** tonales malogra el esfuerzo.

Hay, sin embargo, algunas obras que estimamos acertadas. El color violento, tiene mayor unidad. La ensambladuría de los diversos elementos no está forzada y el conjunto presenta la fusión armónica, orquestal, de los tonos puros. Señalemos las obras: **La pieza baño**, **Dormitorio azul** y **Salón amarillo**.

El intimismo delicado y poético de antes se ha transformado en un intimismo **fauve** y expresionista. La atmósfera espiritual cede el paso aquí —como en Van Gogh y en el Vuillard de la última época, con las naturales reservas y diferencias— a un desenfrenado y áspero juego cromático.

A. R. R.

Notas del d

MUERTE EN EL PIZARRON

Los funerales verdadero chos aspectos sospech rre a ellos demasiada gentes. No todos expres dolor ni todos tienen un dolor que expres

Mucho más enseñan sobre el alma de esos funerales inesperados y espontáneos realizarse en la calle, cuando la pizarra del cla con unas cuantas líneas en tiza, la mu personaje importante. Ahí —sin preparación scene— sólo pueden manifestarse reales y Ayer asistimos a dos funerales de esta espec y ligeros.

RICHARD STRAUSS

La muerte del famo tor Richard Strauss, ayer por el pizarrón. rio, no logró concentrar mucho público. La leída de pasada, a la ligera, por encima, es pectador ocupado adivinara de antemano q no le iba a conmover, que no tenía nada q él, como si se nos anunciara de pronto que tempestad en el Océano en 1540. Es triste fué lo que constatamos.

UN DIPUTADO COLOMBIANO

Al lado del pizarrón que a muerte de Strauss, otro pi a conocer un grave tumult mara colombiana. Tiroteo tados. Un parlamentario muerto. Y un en mirando, inquiriendo mayores detalles, comen muerte dramática y espectacular, como fué ces la música de Richard Strauss. Nadie co los transeúntes, al parlamentario, pero la m más.

INMORTALIDAD

¿No será todo esto una e sión de la realidad de qu inmortal? La vida mism Strauss puede interesar poco, precisamente po sica sigue y seguirá existiendo. De Strauss a música, y no la amaremos menos por el hec compositor ya no exista. El mismo, por su ed cía ya de hecho a la inmortalidad, y ahora otra cosa que realizar el acto físico de tomar ella. Casi una ceremonia privada, que no ne.— T.

Cartas al Direc

JAPONES DESEA VINCULARSE A NUESTRO PAS

Ibaraki, 11 de julio de 1949.

Respetable señor Director: Súbitamente le escribe a Ud. estas líneas, y perdóneme.

Cuando leo periódicos, muchas veces veo que su país va a ayudar económicamente al nuestro. Nosotros, los japoneses, respetamos a los chilenos y les queremos muchísimo. Naturalmente siento una gran admiración por Chile, y quiero escribirme con algún señor chileno, o una señorita de la misma nacionalidad, para perfeccionarme en el idioma castellano y adquirir mayores conocimientos sobre Uds.

Soy un estudiante del Colegio Universitario Nacional de Lenguas Extranjeras de Osaka, y hace dos años que estudio el castellano. Tengo 21 años de edad. Si se pudiera me agradaría estudiar en una Escuela de Chile; pero hoy, hacerlo será difícil.

Tenga Ud. la bondad de acceder a mi petición. Lo espero vivamente, porque deseo conocer cada vez más a ese país.

Pidiéndole mil perdones por la molestia, me ofrezco de Ud. atento y seguro servidor. — **Humiya Tani.**— Mi domicilio, Sojiji 712, Ibaraki, Osaka. — Japón.

DEBE MEJORARSE EL USO DE SEMAFORAS DEL TRANSITO

Estimado señor Director: Hay verdadero clamor público por la forma defectuosa en que manejan las semáforas del tránsito los carabineros del sector central de Santiago. El público sabe que puede atravesar las calzadas cuando aparece el color rojo, y que debe detenerse con los colores amarillo y verde. No obstante, en los segundos de transición entre el rojo y el amarillo, hay muchos peatones que ya han iniciado el paso de la calzada y la luz amarilla de prevención no les da tiempo para llegar al otro lado de la calle. Hay carabineros que prefieren al automovilista, y se olvidan del peatón: pasan violentamente del rojo al verde, poniendo en inminente peligro a las personas que van en mitad de la calzada, como me ocurrió hoy en la esquina de Agustinas con Estado.

Es indispensable que las autoridades del Tránsito instruyan nuevamente a los carabineros encargados del manejo de las semáforas, para que prolonguen el tiempo en que mantienen encendida la luz amarilla, a fin de dar oportunidad al peatón para que circule tranquilamente. El actual sistema, aparte de haber ocasionado accidentes por la desorientación que produce a automovilistas y peatones, significa dar preferencia al vehículo y no a la vida humana.

Esperando que estas líneas produzcan el efecto deseado, lo saluda atentamente.—**Carnet 1460915**

LA ANSIADA CASA PROPIA

Estimado señor: Soy antiguo imponente en una Caja de Previsión Social. He batallado en varias ocasiones por adquirir una propiedad, ya sea por intermedio de esa institución o de la Caja de Seguro Obligatorio, y hasta la fecha no he podido cumplir este deseo, a pesar de ser padre de numerosa familia.

Por la prensa me he impuesto de que S. E. el Presidente de la República, inspirado en su propósito de ayudar a las clases modestas, ha resuelto que a contar desde el año 1950, todas las Cajas de Previsión edifiquen casas para sus imponentes. Pueda ser que haya buena voluntad de parte de las directivas de ellas para coadyuvar a este plan de S. E., porque la verdad, es que algunas se preocupan bien poco de que los asalariados, en especial los que más necesitan, puedan adquirir una humilde vivienda.

Y a propósito: ¿por qué dichas Cajas no se ciñen a una reglamentación uniforme para otorgar préstamos hipotecarios? Digo esto porque mientras algunas de ellas, como la de Carabineros, y la de Empleados Públic han paralizado año las operacion la de Empleados procurado satisfac este beneficio en ponentes.

Este es el crit juicio, debieran instituciones de Y para ello se terminar con las preferencias que ta hoy, porque podrá llegarse favorecer, en el a los empleados ción económica.—

LOS CARNICEROS PILA

Señor Director: me enfermo en imposibilita para mente la denunci permito molestar el fin de hacer miento del Comis más, los abusos tiendo los comer rio Pila, y en fios de carnicerías

En las que esta 5 de Abril esquin mos y General V de propiedad de nos, le cobraron 26 pesos por el y $ 34.40 por el cunstancias que dican 22 y 28.80 te. En igual forma la mayor parte de del barrio, en mui les se abusa en su cuando se trata de cio más elevado.

Las protestas de inútiles, por la razó to se ha dado a c sencia de carabine pectores del Comis los únicos capaces trar en vereda, a les inescrupulosos.

Su atento y S. 987947.

RESIDENCIALES C

Señor Director: La prendida por S. E. los especuladores, expresarle mi mod por tan noble actitu nobleza se haga ex dos los funcionario de colaborar en el mente a los que de esos poderosos focos ción que con las r pensiones clandestin

Es algo por demás en la mayoría de se hay piedad para quiera que caiga a signarse calladamente toda clase de abusos go excesivo por mida de calidad de ta la insolente clase tán acostumbrados propietarios.

La fiscalización q los "patrones" o " esta clase de negocio no existe autoridad denuncie la pésima giénica de sus habita vicios, ni carabineros len el expendio de alcohol, ni inspectores quen la infracción impuestos o patentes esto, desgraciadamente cudados por la comodi propias víctimas, por na de éstas incurre de cantar la verdad, denada a los más cínicos pellos, incluso el de pagar cuentas insol jar muchas veces, prenda, sus muebles elementos de trabajo.

Ojalá que en esta cuerden, los inspector dos de llevarla a la son miles de empleados millas quienes viven pensiones, y no se d zar por tan hábiles de la llamada clase n net 1943210.

Las cartas publicadas con las iniciales del número del carné tidad del interesado con el seudónimo que indique. Sin embargo, deberán venir firmadas y dirección del remitente quisito sin el cual no publicadas.

Acogeremos con agrado las que se refieran de provincias, a contribuir a la solución problema, que afecta habitantes de ellas.

Banquete de 500 cubiertos se ofreció a Rosende en Osorno

El jefe radical recibió el saludo de dirigentes de todos los partidos

OSORNO, 8.—En todas las estaciones del trayecto se detuvo el "Flecha", en que viaja el jefe radical, don Alfredo Rosende, recibiendo la más completa adhesión del radicalismo del sur por la política seguida al frente del partido.

El señor Rosende llegó antenoche a esta ciudad a las 23 horas, siendo recibido por las autoridades y por destacados dirigentes de todos los partidos de la provincia.

En las primeras horas de hoy visitó el jefe radical las Escuelas de Rahue y Ovejería.

A mediodía los dirigentes radicales le ofrecieron un banquete íntimo. En la tarde visitó la Escuela Industrial y la Cárcel Pública.

En seguida, la Asamblea Radical recibió al señor Rosende en sesión extraordinaria.

A las 21 horas se efectuó el gran banquete de quinientos cubiertos en el Hotel Burnier, en honor del señor Rosende y de sus acompañantes, señores Quintín Barrientos y Antonio García Huidobro, consejero de la Caja de Colonización Agrícola.—(JAIME SILVA, enviado especial).

Para el domingo citan los gráficos radicales

El próximo domingo a las 11 horas, en el local de Lord Cochrane 354, se reunirán los miembros de la Asamblea Radical de la octava comuna, con el objeto de proceder a la recepción de cuarenta nuevos integrantes del Núcleo Gráfico Radical.

Al término de esta solemne ceremonia, el señor Alberto Serrano Pellé hará uso de la palabra para agradecer la actuación de los gráficos radicales en la última elección para designar a los miembros del Consejo Nacional.

Se nos pide rogar a todos los socios del Núcleo Gráfico Radical concurrir a esta sesión, en la cual se hará un análisis del momento político.

CANDIDATURA DE CARMEN SEPULVEDA

Ha quedado constituído el comité femenino de la segunda comuna que patrocina la precandidatura a regidor de la señorita Carmen Sepúlveda.

El comité está integrado en la siguiente forma: presidente, señora María Morales de Cádiz; 1.a vice, señora Violeta Alarcón de Fredes; 2.a vice, señorita Teresa Burgos M.; tesorera, señora Carmen Contreras de Sepúlveda; secretaria general, señora Rosa Silva de Lambert; secretarias de prensa y propaganda, señoritas Nancy Posch e Idalba Ponce.

Citaciones políticas

EL PARTIDO FEMENINO CHILENO, cita para hoy a las 19 horas en Compañía 1264, a sus socias y simpatizantes para tratar asuntos de sumo interés relacionados con la modificación del Código Civil e Inscripciones Electorales.

ASAMBLEA RADICAL DE LA 5.a COMUNA.— A sesión para hoy a las 22 horas en Independencia 1151.

VANGUARDIA OBRERA CONSERVADORA.— A reunión para hoy a las 19 horas en Catedral 1254 a los consejeros nacionales, presidentes, secretarios y delegados comunales.

JUNTA EJECUTIVA DEMOCRATICA.— A la Comisión de Asuntos Reglamentarios para hoy, a las 18.30 horas, en la sala de costumbre.

ASAMBLEA RADICAL DE LA 7.a COMUNA.— A sesión ordinaria para hoy, a las 19.30 horas en el local de costumbre.

DEPARTAMENTO SINDICAL FALANGISTA.— Para el martes próximo a la hora de costumbre en el local del Movimiento a los empleados fiscales, semifiscales, bancarios, municipales y particulares.

CORO UNIVERSITARIO PARTE HOY AL SUR

Hoy partirá en jira artística al sur del país el Coro de la Universidad de Chile, dirigido por Mario Baeza. Setenta coristas integrarán esta delegación que visitará las ciudades de Puerto Montt, Osorno, Puerto Varas, Temuco, Los Angeles, Chillán, Cauquénes y Curicó, donde ofrecerán conciertos populares, prestando mayor realce y brillo a las Fiestas Patrias.

SOBRE INFORMACION QUE APARECIO AYER

Se nos ha pedido la siguiente publicación:

"Con profundo estupor he leído en el diario que usted tan acertadamente dirige, mi nombre vinculado a una información aparecida en el diario "Crítica", de Buenos Aires, sobre las actividades antipatrióticas de los señores Ramón Vergara Montero y Carlos Morales Salazar, donde refiriéndose a este último, dice así:

"El de la izquierda es Carlos Morales Salazar, allas el "Chalinger, estafador, chantagista de la pandilla de Ubaldo "Cugnoni Figuerca y Osvaldo "Lautaro de la Jara".

Señor Director, convencido que usted ha publicado de buena fe estas noticias inexactas, paso a aclararle los hechos para dejar mi reputación en su sitio.

1.o.—Siendo yo cobrador de la Empresa de Funerales Azócar, donde todavía desempeño comisiones de confianza y gozo de la amistad y del aprecio del señor Oscar Azócar, en cumplimiento de mis obligaciones conocí al señor Morales, que adeudaba a la Empresa una cuenta, siendo continuos mis viajes, y al querer darle un corte definitivo a esta deuda, el señor Morales me pidió lo acompañara en busca de un dinero que dijo que le debían, viéndome por esto enredado en un lío policial de lo que la Justicia me absolvió de toda culpa, como consta en el Primer Juzgado del Crimen de esta ciudad. Esto que explico, sucedió hace ya más de 6 años, y desde esa fecha no hablé más con el señor Morales.

2.o.—Respecto a lo de pandillero, debo decirle al señor Director, que mis actividades me permiten vivir decentemente, siendo mis costumbres sobrias y tranquilas, como jefe de un hogar modesto, pero honrado; por lo demás pertenezco a familias que gozan de holgada posición económica y social, y

3.o.—Respecto del señor Lautaro de la Jara, jamás he sido amigo de él, solamente conozco su nombre por sus actividades deportivas de catch-as-catch can, que son del dominio público.

Señor Director, ruego publicar esta en su acreditado diario, para dejar limpio mi nombre y el de mi familia, favor que le agradeceré con toda el alma.

De usted S. S. — UBALDO CUGNONI FIGUEROA, Merced 471, depto. 409".

N. de la R. — Las relaciones entre Carlos Morales y el señor Ubaldo Cugnoni y Osvaldo Lautaro de la Jara aparecen en el Prontuario Penal del primero de éstos.

Diputados radicales aceptaron las renuncias de sus delegados al CEN

El acuerdo se adoptó por 14 votos contra 12, y una abstención

Los diputados radicales por 14 votos contra 12 y una abstención aceptaron ayer las renuncias de sus delegados ante el CEN, señores Quintín Barrientos y Alejandro Vivanco, presentadas a raíz de la censura de que fueron objeto en una sesión anterior.

Numerosas reuniones y gestiones se efectuaron con anterioridad a la reunión de ayer, tendientes a buscar un acuerdo acerca de la actitud que se adoptaría frente a las renuncias en referencia.

Sobre el particular puede decirse que se formaron dos corrientes en torno a este asunto, una afecta a la línea de la directiva y la otra, que no está en completo acuerdo con la política seguida.

Al comienzo de la reunión se solicitó que la votación fuese secreta. Realizado el escrutinio se obtuvo el resultado que damos a conocer al comienzo de esta información y que revela claramente que ambas corrientes están casi en igualdad de fuerzas dentro de los diputados radicales para apreciar el problema político.

Los reemplazantes de los señores Barrientos y Vivanco serán designados en la próxima semana.

Revista de Gimnasia en el Colegio S. Pedro Nolasco

La revista anual de gimnasia del Colegio San Pedro Nolasco se efectuará en los patios del establecimiento el próximo sábado 17 del presente, a las 16 horas. Han sido invitadas autoridades educacionales y del clero, miembros del Cuerpo Diplomático, ex alumnos y familias de los estudiantes.

PRECANDIDATURA DE DON ALEJANDRO RUZ

Hoy a las 20 horas se reunirá el comando de la precandidatura a regidor de don Alejandro Ruz Aguilera, de la comuna de Quinta Normal, en calle José J. Pérez 4743.

Se nos pide rogar la asistencia a las personas que integran el comando central de la campaña.

Trabajo de Comisiones

Ayer sesionaron las siguientes comisiones de la Cámara de Diputados.

HACIENDA. — Esta Comisión dedicó dos sesiones al estudio del proyecto por el cual se reforma la Ley Orgánica de la Caja Nacional de Ahorros. El estudio quedó pendiente, aunque la opinión de la mayoría de los miembros de este organismo es francamente partidaria del proyecto, por cuanto extiende los beneficios de la Caja a los pequeños comerciantes e industriales, al mismo tiempo que le permite a la institución desarrollar una serie de operaciones que la ley actual le prohibe sin ningún fundamento valedero. El proyecto quedaría despachado en la próxima semana.

CONTRATO TELEFONICO. — La Comisión que estudia el Contrato telefónico se reunió, poniendo término a la recopilación de antecedentes en el estudio que realiza sobre este importante problema.

El presidente, señor García Burr y el secretario, señor José Luis Larraín, redactarán el informe correspondiente.

DEFENSA NACIONAL. — Presidida accidentalmente por el diputado señor Raúl Aldunate Phillips, sesionó este organismo aprobando en general el plan de reclutamiento.

Quedó pendiente el debate sobre el proyecto que autoriza la enajenación de algunos predios militares, entre ellos el Canton Providencia, cuyos beneficios serán destinados a la terminación del nuevo edificio de la Escuela Militar.

NOTICIAS DIVERSAS

UNIVERSITY ENGLISH ACADEMY avisa a sus alumnos del curso de alemán elemental, que éste empezará a funcionar el lunes a las 19 horas, en Mosqueto 463.

EL INTENDENTE DE PUERTOS, señor Vesubio González, acompañado del administrador del puerto de Valparaíso, conversaron ayer con el Excmo. Sr. Gabriel González sobre la necesidad de realizar algunas obras de mejoramiento de ese puerto.

EL PRESIDENTE DE LA CAJA DE AHORROS, don Luis Mandujano Tobar, conversó ayer con S. E. sobre el nombramiento del tercer miembro del tribunal tripartito que arbitrará en el conflicto económico existente entre esa institución y su personal de empleados.

ALUMNOS DEL 6.o AÑO DEL LICEO MACKAY, de Valparaíso, partieron ayer a Buenos Aires, en viaje de estudio.

DON ANIBAL BONIFACIO RUIZ, jefe de la División de Transporte del Ministerio de Comunicaciones del Gobierno argentino, llegó ayer a Santiago en un avión FAMA.

EL CARDENAL ARGENTINO, MONSEÑOR COPELLO, contestó ayer agradeciendo un atento cablegrama del Ministro de Justicia, señor Rossetti, en que formulaba votos por el restablecimiento de su salud.

EL INGENIERO CHILENO señor Félix Ruiz Cristi, que, becado por el Banco Central, se encuentra en Estados Unidos, ha sido agregado al Fondo Monetario Internacional, en Ottawa, para que estudie los mecanismos financieros de algunas instituciones canadienses.

UNA MANIFESTACION A LA SEÑORITA ADRIANA IZQUIERDO, subdirectora de la Escuela de Servicio Social "Elvira Matte de Cruchaga", ofrecieron el profesorado, las alumnas y visitadoras sociales de ese establecimiento.

EL CLUB SOCIAL BOLIVIANO celebrará una asamblea general el domingo, a las 17 horas, en Catedral 1350, destinada a tratar de la ayuda a los heridos y víctimas de la revolución.

EL CUERPO DE JEFES EN RETIRO DE LAS FUERZAS ARMADAS celebrará reunión general a las 19 horas de hoy, en Catedral 1183.

EL SORTEO DE LOS BONOS DE COOPERACION DE LA ESCUELA NACIONAL DE SASTRERIA ha sido postergado para el día 12 de octubre próximo, en vez del domingo, como se había anunciado.

FIESTA EN ASAMBLEA RADICAL DE CISTERNA

Mañana se efectuará la celebración del 14.o aniversario de la Asamblea Radical de La Cisterna.

Se efectuará un baile a las 22 horas en el local del Club Radical, Gran Avenida 6581 (paraderos 18 y 19).

Especialmente invitados asistirán don Angel Faivovich, don H. Ahumada; los vocales al Consejo Nacional recientemente elegidos señores Alberto Serrano Pellé, Ventura Enrique y Julio Carrasco y el miembro del CEN, don Joaquín Palma.

COMITE OBRERO PRO REFORMAS LEY 4054

Se ha constituído en esta capital un Comité Relacionador Pro Reformas de las Leyes 4,054-4,055, con la participación de representantes de sindicatos obreros.

El secretariado provisorio quedó constituído en la siguiente forma:

Presidente, señor Ramón Domínguez; vicepresidente, señor Alberto Valdés; secretario, señor Juan Montoya; tesorero, señor Arturo Soto; directores de propaganda, prensa y administrativos, señores Juan Gutiérrez, Víctor M. Valdás, Héctor Vera Rojas, Manuel Aedo, Eduardo Muñoz, Ernesto Miranda R., Venancio Santibáñez, René Sanhueza, Engebelto Palma, Juan Aedo, señoras Ermelinda Ramírez, Aurora Solís y señores Luis Negrete y Rubén Pizarro.

Hoy se celebran 61 años de ocupación de Isla de Pascua

En el Salón de Honor de la Universidad de Chile se realizará hoy, a las 18.45 horas, el acto conmemorativo de la toma de posesión de la Isla de Pascua por el Gobierno de Chile.

La velada, organizada por los Servicios de Difusión Cultural de la Universidad, y la Sociedad "Amigos de la Isla de Pascua" presidida por el doctor Daniel Camus Gundián, estará amenizada por las hermanas Loyola, y por melodías y canciones pascuenses interpretadas por dos nativos de la isla. Iniciará el acto el poeta y escritor don Pedro Prado, siguiéndole a continuación en el uso de la palabra el comandante Enrique Cordovez. Finalmente, el señor Víctor Bianchi ilustrará una película documental, y el actor Ricardo Meleer declamará un poema de Humberto Vera.

Libros, medallas, estampas, diplomitas. Preciosos rosarios negros y blancos, de nácar y plata. Crucifijos, bellísimas imitaciones de Cristo y otros objetos para recuerdos y regalos de

1.ra COMUNION

Impresiones rápidas de estampas y otros recuerdos.

ZAMORANO, CAPERAN COMPAÑIA 1015

Casilla 362 — Fonos 80726 a 28 SANTIAGO

Walter Prager, Campeón Mundial dos veces y vencedor en muchas importantes carreras internacionales de esquís. Entrenador del Equipo Olímpico de Esquís 1948 de E.U.A.

¡Rapidez al esquiar— y al afeitarse!

• Este famoso entrenador cultiva la rapidez al esquiar—y al afeitarse. Walter Prager usa Williams, la crema que siempre le permite afeitarse con comodidad y rapidez—porque contiene Lanolina. Deja el rostro suave y fresco. ¡Su médico le dirá que la Lanolina es benéfica para su rostro!

Afáitese rápidamente—afáitese cómodamente—compre Williams hoy mismo. ¡Quedará convencido para toda la vida!

Walter Prager, Entrenador del Equipo Olímpico de Esquís 1948 de E.U.A., y afamado esquiador internacional, dice:

"Williams no es irritante porque contiene Lanolina. Le permite afeitarse a ras de piel con rapidez!"

WILLIAMS CONTIENE LANOLINA

ESCOJA USTED ENTRE DOS EXCELENTES CREMAS—LA "LUJOSA" Y LA "MENTOLADA", DE WILLIAMS

HUEVOS

32,000 ponedoras Leghorn

GARANTIDOS, FRESCOS BAJARON DE PRECIO

Ventas a domicilio solamente por cajones.

Pedidos al distribuidor exclusivo del

"ARIZTIA" — MELIPILLA

TELEFONO N.o 68627 — SANTIAGO

Música chilena

EL PESCADITO - Cueca.
ME VOY LLORANDO - Tonada.

HNAS. LOYOLA. Acomp., arpa, piano, guitarras y acordeón. Animan: Pepe Rojas y Alicia López - 90-0877.

LOS ROMANCES DE MI TIERRA - Tonada.
COPLAS A LA CHILENA - Canción.

FRANCISCO FLORES, Conj. VOCES DEL MAIPO y Hnas. LOYOLA - 90-0878.

A LAS CINCO DE LA MAÑANA - Cueca.
POR EL CAMINO DEL RIO - Tonada.

Conj. VOCES DEL MAIPO, animan: Pepe Rojas y Teresa Maibée - 90-0879.

LA PALOMA - Cueca.
CANTAR ETERNO - Tonada.

Conj. VOCES DEL MAIPO, animan: Pepe Rojas y Teresa Maibée - 90-0880.

LOS LECHEROS - Cueca
LOS DEL 79 - Cueca.

Dúo MARIA INES, animan: Pepe Rojas, Teresa Maibée y R. Caicedo - 90-0881.

EL PAÑUELO - Cueca.
VEN Y CANTEMOS - Vals.

Dúo MARIA INES, animan: Pepe Rojas y Teresa Maibée

ELENA CARRASCO, acomp. de guitarras y acordeón. 90-0882.

CAMINO AGRESTE - Canción.
RAYO DE LUNA - Tonada.
ALFONSO ORTIZ TIRADO, acomp. de Orq. Dir.: Maestro Carlos Arijita - 90-0888.

Típicos

DON JUAN - Tango.
POF, POF - Tango.

J. D'ARIENZO y su Orq. Típico 92-2254

MAMA VIEJA - Samba.
TU DIAGNOSTICO - Vals.

ANTONIO TORNO y su Conjunto - 92-2256.

La locura de Buenos Aires

EL SENTIMENTAL TANGO

CUATRO LINEAS PARA EL CIELO
EL TROVERO - Vals.

ROBERTO ARRIETA con Orq. A. Racco Guit - 90-0889.

Una exclusividad de Discos RCA Victor.

ANTOFAGASTA - Vals.
NO ME ESCRIBAS - Tango

NATALIO TURSI y su Orq.
Canton. Mario A. López
Juan C. Aguilera - 90-0884

CAMINITO - Tango
CUANDO LLORA LA MILONGA - Tango

NATALIO TURSI y su Orquesta
Canto Juan C. Aguilera
Glosa Sixto A. Rodríguez 90-0885

Bailables

COCTEL MUSICAL N.os 1 y 2

BOTONES Y MOÑOS - Fox Trot
BATUQUE NA FAVELA
EL BERRENDITO DE SAN JUAN - P. Doble
MY DARLING, MY DARLING - Fox Trot
LINDA MORENA - Samba
NAGUE, NAGUE - Guaracha

FEDERICO OJEDA Y SU ORQUESTA 97-5006.

VITAMINA "B" - Boogie Woogie
ALO, BRASIL - Choro.

FELICIANO BRUNELLI y su Orq. Característica.

COTTON PICKERS de Buenos Aires Dir. Ahmed Ratip - 92-2253

STAR DUST - Fox Trot
SMOKE GETS IN YOUR EYES - Fox-Trot.

RUSS CASE y su Orquesta - 92-5079.

CARAMBA IT'S THE SAMBA - Samba con estribillo.
TERESA - Slow fox, con estribillo.

FREDDY MARTIN y su Orquesta.
JOE LOSS y su Orquesta - 92-5080.

LA PALOMA - Tango europeo.
UN BESO TE HARA SILBAR - Fox-Trot.

HENRY RENE y su Orquesta - 92-2255.

Tropicaleo

EN UNA CASITA - Guarasón.
PLENILUNAR - Bolero.

MARIO ARANCIBIA con Trío Llanquirao y V. Bianchi y su Orq. - 90-0859.

BESAME - Guarasón.
VIVAMOS HOY - Bolero-Son.

MARIO CLAVELL con Vieri Fidanzini y su Orquesta - 60-1764.

ADIOS, FELICIDAD - Bolero.
QUISIERA ALEJARME - Bolero.

MARIO AGUILERA con Federico Ojeda y su Orq. - 90-0883

NO ME DIGAS ADIOS - Samba.
DESPIERTA CORAZON - Bolero.

SONIA Y MYRIAM con V. Bianchi y su Orquesta - 90-0891.

QUIEREME - Bolero.
CAMINEMOS - Samba.

SONIA Y MYRIAM con V. Bianchi y su Orq. 90-0890.

Cantados

CANCION DEL CORAZON - Serenata.
LA RONDALLA - Canción Ranchera.

PEDRO VARGAS con Orquesta - 92-5078

MIS HARAPOS - Canción.
DOS QUE SE AMAN - Vals.

ANTONIO TORMO y su Conjunto. Arpa: Prudencio Jiménez - 60-1528.

Música Española

CASTILLA - Canción.
SEVILLA - Canción.

MANUEL FINEDA con V. Bianchi y su Orq. 90-0863

EL CLAVEL Y LA ROSA - Canción.
EL GITANO GANDUL - Garrotín.

ANGELILLO Acomp. de Orquesta - 60-1442

Solicítelos donde:

ECHEVERRIA, RENARD & CIA. LTDA., Ahumada 54.
RAMON CARRERA, San Diego 373.
FRANCISCO FIGUERAS & CIA., Santa Isabel 0301-A.
SINTONIA, Puente 710
CASA MELHUISH, Huérfanos 866.
S. SALVO & CIA. LTDA., B. O'Higgins 1327 y Estado 184
ENRIQUE PALMA, Alameda B. O'Higgins 2981
ROBERTO FERNANDEZ & CIA. LTDA., Bandera 182.
VIAL & EDWARDS LTDA., Ahumada 336
IMPORTADORA ELECTRO RADIO LTDA., Estado 50.
CARLOS DOGGENWEILER E HIJOS LTDA., Arturo Prat 166
SOC. AGENCIAS UNIDAS LTDA., Alameda B. O'Higgins 157
RADIO-FONOGRAFIA DEL PASAJE, Pasaje Matte 25.
CIA. DISTRIBUIDORA RCA VICTOR, S. A. C. Agustinas 1304
Y OTROS

DISTRIBUIDORES AUTORIZADOS RCA VICTOR

...LO HASTA HOY SE ...CEN DEVOLUCIONES ... COMPAÑIA DE GAS

...lo hasta hoy, de 17 a 20 ho... la Compañía de Gas devol... a sus consumidores las su... cobradas en exceso en las ...as facturadas con posterio... al 23 de junio y que co... ...ondien a consumos anterio... ...s a esa fecha. A los consumi... ...e que no reclamen su devo... ...e hasta las 20 horas de hoy ...s abonará la diferencia en ...factura de los consumos de ...o, cuya cobranza se efectúa ...nte este mes de septiembre. ...a medida se ha adoptado ...uerdo con la Dirección Ge... ...l de Servicios Eléctricos y de ...l do debido a que no se puede ...ngar por más tiempo la ...ración del mes de agosto, y ...hacerla se necesitan los li... ...que desde el mes pasado se ...ocupado en hacer las devo...

...OGACIONES PARA ...UDA AL ECUADOR

...Comité Nacional Pro Ayu... ...al Ecuador, que preside el ...or de la Universidad de ..., don Juvenal Hernández, ...recibido, entre otras, las si... ...tes erogaciones:

...nco de Chile, $ 10.000; Ban... ...Español-Chile, $ 5.000; Ban... ...Francés e Italiano, $ 1.000; ...o Hipotecario de Chile, ...00; Banco Italiano, $ 5.000; ...en Copper, $ 1.000; Fala... ...$ 10.000; Sara Isaza Flo... ...$ 1.000; N. N., $ 50; Cía. ...rera Villanueva, S. A., ...000; Cía. Comercial Mapla ...$ 200; Francisco Landa, ...0; Elías Lama Maloff, $ 200; ...ermo y Leopoldo Knapp, ...0; Casa Garnet, $ 50; N. N., ...; N. N. Berthe, $ 100; Casa ...; $ 500; Casa Los Moros, ...; Casa Hombo, $ 100; Res... ...ani "Chez Henry", $ 1.000; ...no del Portal, $ 50; Casa ...x, $ 100; Alejandro Gale... ...$ 300; Soc. Viña "Santa Ri... ...$ 1.600; Huidobro y Ovalle ...$ 10; Inaco Soc. Ltda., ...0; Luis y Jorge Meyer (Jo... ...Meyer), $ 50; Raquel de ...chits y Cía. Ltda., $ 100; ...Urrejola, $ 100; S. A. C. ...ecra Benard, $ 1.000; S. I. ...d. Di Tella S. A., $ 500; Bit... ...Schrag Ltda., $ 200; Willi ...rm, $ 100; Sergio Ovaria, ...; Corporación de Ventas ...Salitre y Yodo de Chile, ...00; Juan Yarur, $ 10.000; ...a Matte de Aldunate, $ 100; ...$ 100; M. L., $ 100; Lucía ...de Gutiérrez, $ 100; Rebeca ...hez, $ 100; Marta Sánchez ...100; Pablo Llona B., $ 300; ...rio S. de Ochagavía, $ 100; ...T., $ 50; Amalia Semina... ...de Aninat, $ 1.000; Soc. ...de Tejidos "Chiteco", $ 100; ...per Hermanos S. A. C., ...000; Orlando Dell Orto, ...0; Bozzo Hnos. y Cía., ...Valenzuela Basterrica y ...$ 200; Casa For, $ 300; ...Candela, $ 100; Casa Pra... ...100; Joyería Alfredo Sei... ...$ 200; G. Tschunu y Cía., ...; Casa Weil, $ 500; Casa ...nsky, $ 200; Kerry S. A., ...; Confitería Goyesca, $ 500; ...os Caffarena S. A., $ 100; ...marias y Artefactos Gules ...Ltda., $ 100; Waerner y ...Ltda., $ 200; Fornoni y ...ino, $ 250; Club Radical, ...0; Elken y Cía., $ 100; Super ...$ 50; Viñas Unidas S. A., ...0; Cía. Azucarera Francesa, ...; Sociedad Nacional de ...ultura, $ 1.000; N. N., $ 100; ...$ 100; Banco de Crédito ...ersiones, $ 1.000; Asocia... ...de Criaderos de Ganado ...ldés, $ 250; Larraín e Iz... ...rdo, $ 200; La Riojana, ...; Banco Osorno y La Unión, ...0; Mercería Montero, $ 500; ...; Litvack, $ 500; Chile Ex... ...ion Co., $ 1.000; Raquel ...de Zuranic, $ 150; N. N., ...; N. N., $ 100; Juan Oli... ...Díaz, $ 100; F. A. Oliva... ...$ 200.

...OCUMENTOS PERDIDOS

...las 15.30 horas en un ca... ...de la línea 9, el señor Brau... ...Emil perdió ayer un sobre ...documentos del Ministerio ...Interior. Se ruega a la per... ...que lo haya encontrado ...rva devolverlo a Santa Ro... ...828, pues sólo tiene interés ...el interesado, o avisar al ...39950.

Al cóctel que ofrecieron sus relaciones a la señorita Leda Oyarzún Ivanovic y al señor Juan Saldivia Vadillo, en el Oriente, con motivo de su próximo matrimonio, asistieron las siguientes personas: Patricio Aylwin Azócar, Leonor Oyarzún de Aylwin, Hugo Trivelli, Mercedes Oyarzún de Trivelli, Sylvia Oyarzún de Andraca, Jorge Dahm, Marta Oyarzún de Dahm, Jorge Saldivia y señora, Rodolfo Kaiser y señora, Joaquín Figueroa Puga y señora, Ricardo Bravo, Matilde Valenzuela Benítez, Irma Oyarzún Ivanovic, María Angélica Lemm, Jorge Johnson, Ana Bello Castro, René Nally y André Aylwin Azócar.

Gran kermesse pro-ayuda al Ecuador, mañana en el Carrera.-

Mañana a las 21.30 horas se efectuará en el Hotel Carrera la gran kermesse organizada por la Comisión de Damas del Comité Nacional Pro Ayuda al Ecuador, cuyas inscripciones, en el Hotel, se cierran hoy a las 21 horas.

Este festival contará con la participación de numerosas señoritas debutantes en sociedad en 1949. Se efectuará una cena y un baile hasta avanzadas horas de la madrugada, que serán animados por las mejores orquestas que actúan actualmente en Santiago. Habrá también tómbolas, rifas y números de variedades a cargo de Sonia y Myriam, Kika, Margarita Sin y otros valores artísticos.

La tenida será de calle, y el valor de la entrada de 300 pesos, incluída la cena.

Las señoritas que participarán en esta fiesta de solidaridad para con la República hermana son las siguientes:

María Elena Alamos Besa, María Luisa Gaete Cortés, Elena Salas Fuenzalida, Adriana Besa Guzmán, Blanca Margarita Pérez de Arce Letelier, Isabel Ovalle Valdivieso, Inés Letelier Saavedra, Gabriela Morel Solar, María Pacheco Gómez, María Luisa Errázuriz Valdivieso, Paulina Vicuña Velasco, Blanca Victoria Garrido Melo, Carmen Sotomayor Moreno, María Luisa Domínguez Ríos, Teresa Valdés Gandarillas, Nieves Ibáñez Letelier, María Teresa Koch, María Luisa Hurtado Torresilla, Virginia Lazo French, Pilar Martínez Williams, Loreto Cavada Soffia, María Teresa Noguera Matte, Eugenia del Pedregal Aldunate, Paulina Llona Antúnez, Julieta Pérez Cotapos García, Josefina Besa Ríos, Ana María Perhman Sánchez, Florencia Baímaceda Pereira, María Amancia Sancho Matta Claro, María Luisa Almarza Varas, Isabel Aguirre Lagos, Isabel Marín Vicuña, Sofía Domínguez Rivas, Irene Domínguez Ríos, Carmen Fuenzalida Letelier, Inés Letelier Saavedra, Vitalia Schmidt Zañartu, Gloria Yrarrázaval Correa, Sara Astaburuaga Espinola, Luz María Correa Ossa, Verónica Latorre Subercaseaux, Rosario Errázuriz Concha, Paulina Correa Espinoza, Virginia Pérez Urrejola, Margarita Ibáñez Letelier, Eliana Larraín Riesco, María Eliana Alfonso, Luz María Aspiluaga Herrera, Josefina Falabella García, Elisa Mena Marambio, Loreto Balbontín Labbé, Josefina Martínez Moreno, Nora Bierwith Tagle y otras.

EN EL NURIA fué ofrecida una manifestación al señor P. L. Keighley, Director G[illegible] bricas Textiles Caupolicán Chiguayante S. A., con motivo de su viaje al extr[illegible]

DIA DE EX-ALUMNAS EN EL COLEGIO ARGENTINO. — El Colegio Argentino del Sagrado Corazón celebrará mañana el día de la ex-alumna. La fiesta comenzará con una misa que oficiará el Pbro. señor Julio César Barrientos, Capellán Naval y antiguo profesor del colegio. A las 13 horas se servirá un almuerzo, y a las 15 horas habrá un acto en el Teatro del Colegio en el que participarán las ex-alumnas.

Se nos encarga invitar a las ex alumnas que no han recibido invitación.

Bridge, canasta y comida Club de Polo "San Cristó[illegible]

El Comité de Damas dependiente del "Comité Nacional pro Ayuda al Ecuador", con la colaboración de un selecto grupo de distinguidas damas de nuestra sociedad, ha continuado la organización de la fiesta que se efectuará el próximo domingo en el Club de Polo "San Cristóbal", la que promete constituir un éxito magnífico.

Como se ha publicado, esta fiesta estará constituída por una comida, un campeonato de canasta y otro de bridge, lo cual se efectuará en los elegantes salones del Club de Polo.

Aparte de estos números, las distinguidas damas han programado algunos sorteos, entre los cuales destacan los correspondientes a los campeonatos; además, un sorteo "puerta" y otro en que participarán exclusivamente las damas cuyo nombre sea "María".

Las pocas entradas que aún quedan disponibles podrán ser adquiridas en el Club de Polo "San Cristóbal" o en el Club de Bridge. También pueden ser solicitadas a las siguientes damas: señoras María Ce[illegible] Navarro, Silvia Va[illegible] nábar, María Sa[illegible] guren, Carmen de[illegible] Hernández Porte[illegible] Cañas Flores, An[illegible] de Tocornal, Lore[illegible] Elizalde, Julieta [illegible] Lyon, Sara Phillip[illegible] roa, Gabriela Ri[illegible] quierdo y María A[illegible] de Carvallo, y s[illegible] Amelia Balmaceda[illegible] wers, Rosita Amu[illegible] ría y Luisa Torre[illegible]

MATRIMONIO [illegible] —En Balboa (Pana[illegible] tuó el 30 de agos[illegible] nio de la pedagog[illegible] ñorita Violeta del[illegible] ra con el señor [illegible] Meares, Jr., ingeni[illegible] ricano y gerente [illegible] Union Oil Compan[illegible]

Fueron testigos [illegible] de Negocios de C[illegible] má, don Alfonso V[illegible] ra Tilla Lagos de [illegible] Rodolfo de la Gua[illegible] Blanca de De la [illegible]

Almuerzo en honor del Nuncio Apostólico de Su Santidad.-

El Embajador del Perú y la señora de Miró Quesada ofrecieron al mediodía de ayer un almuerzo en la sede de esa misión diplomática, en honor del Excmo. y Rvdmo. Monseñor Mario Zanin, Nuncio Apostólico de Su Santidad, al que concurrieron las siguientes personas:

Excmo. y Rvdmo. Monseñor Mario Zanin, Excmo. señor Arturo Alessandri, Presidente del Senado; Excmo. señor Raúl Brañes, Presidente de la Cámara de Diputados; Excmo. señor Embajador de Italia y señora de Fornari; almirante don Guillermo García Huidobro, señora Emiliana Concha de Ossa, señor Fernando Aldunate y señora, señor Guillermo Pérez de Arce, señor Luis Silva y señora, señor Rafael Maluenda, señora Gabriela Huneeus de Izquierdo, señor Germán Picó Cañas y señora, señor Gustavo Helfmann y señora, señor Alfredo Bruniera, señor Angelo Silva Neves y señora, señor Carlos Souper y señora, y señor Alberto Wagner de Reyna y señora.

MATERNIDAD PARTICULAR
Precios módicos — Esmerada atención — Servicio Médico.
LEONTINA DE GILABERT
PASTORIZA DE MORALES
MATRONAS
Recién llegadas del extranjero, ofrecen sus servicios en
IRARRAZAVAL N.o 2912

Casa UTIL
ARRIENDA
Preciosos trajes de novias, madrinas, damas, pieles. También chaquets, fracs, smoking. — Loza, servicio, manteles, cortinas, alfombras y radio-electrola, etc.
SAN ISIDRO 618
FONO 36953

BAUTIZO. — Ha sido bautizada María Consuelo, hija de don Vicente Undurraga Fabres y de la señora Consuelo Infante de Undurraga.

Fueron sus padrinos don Leopoldo Infante Vargas y la señora María Rencoret de Infante.

NACIMIENTOS. — Han nacido:

En la Clínica "Sana María", un hijo de don Miguel Gazitúa Germain y de la señora Elena Costabal de Gazitúa.

—En la Clínica "Santa María", una hija de don Rafael Domínguez Arangua y de la señora María Loreto Zegers de Domínguez.

—En la Clínica "Alemana", un hijo de don Fernando de la Sotta Larenas y de la señora Carmen Larenas de De la Sotta.

—En Valparaíso, un hijo del señor Daniel Swett Carvallo y de la señora María Angélica Soto de Swett.

—Una hija de don Gastón Cruzat Paul y de la señora Esther Larraín de Cruzat.

Asistentes a la manifestación ofrecida en el Hotel Crillon en honor de la señorita Graciela Valenzuela, quien, últimamente, dió en la sala-auditorium del Ministerio de Educación un recital poético en pro de los fondos para perpetuar la memoria de don Miguel Cruchaga Tocornal. En el grabado aparecen, entre otros: Graciela Valenzuela, Inés Valenzuela, Nory Jaramillo, Marta Suzulich, Italia Sboscchia, Pepa Manzi, María Ester Soto, Ester Soto, Nora Chacón, Mary Pizarro, Wanda Inostroza, Haydée Pizarro, Ada Casanova, Isaac Macaya, Enrique Fernández, Flavio Gutiérrez, Sergio Chacón, Rafael Moya, Juan Valdebenito, Víctor Olivares, Gastón Hidalgo, Ricardo Schenke, Alberto Cabezas Thomas, y otros.

MANIFESTACION EN HONOR DEL GENERAL TEOFILO GOMEZ V.— Circula la siguiente invitación:

"Estimados conterráneos y amigos: Tenemos el agrado de invitar a usted y familia al almuerzo que los hijos de las provincias de Colchagua y O'Higgins efectuarán en homenaje al general don Teófilo Gómez Vera, por su reciente nombramiento al elevado cargo de Jefe del Estado Mayor del Ejército.

"Esta manifestación se efectuará en el Estadio El Llano.

"Las adhesiones se reciben en Moneda 1137, oficina 88, de 17 a 19 horas.

"Lo saludan muy atentamente sus afmos. amigos y conterráneos.— **Humberto Yáñez Velasco.— Arturo Riveros.— Miguel Barros de la Barra.—Carlos Valdovinos.— José María Venegas. —Miguel Olivares Guzmán. — Luis Morales Zuaznábar.—Omar Barrera Zorondo.— Ramón Palma.— Ulises Valenzuela.— Arturo Flores Conejeros. — Luis Urbina Flores.— Osvaldo Emparanza.— Dr. Domingo Paredes. —Manuel Morales Rojas.— Luis Azócar Alvarez.— Arturo Arias. —Fidel Estay Cortés.—Julio Carrasco.— Flavio Valencia.—Luciano Hiriart.— Arsenio Cáceres Roldán".**

VIAJEROS. — A Papudo, se dirigirán hoy la señora Clementina Ross de Gundián; el doctor Antonio Gundián Ross; don Edgardo Gundián Ross y señora Rosa Cooper de Gundián.

—A Curicó se dirigió don Eliseo Leyton y señora Fermina Arraizo de Leyton.

—De San Carlos, las señoritas Eliana, Angélica y Patricia del Pino Gómez.

COMIDA.— Esta noche tendrá lugar en el Roof Garden del Hotel Carrera la comida que sus relaciones sociales han organizado en honor de la señorita María Eugenia Poblete y señor Raúl Guerra Larrain, que tiene como fin congratularlos por celebrar próximamente su matrimonio.

Las adhesiones se están recibiendo en la caja central del Hotel.

"IMAGEN DE EUROPA"

En la edición N.o 749 de Revista "Ercilla", correspondiente a la presente semana, aparece el primer artículo de una serie basada en el libro de Carlos Ossandón Guzmán; "Imagen de Europa". Esta obra, crónicas de viaje por la Europa de postguerra, aparecerá a fines de este mes.

IN MEMORIAM

Mañana 10 de septiembre, primer aniversario del fallecimiento de mi inolvidable esposo, don Ramón Cabello Leiva (QEPD), se dirá una misa por el descanso de su alma en la Basílica de San Alfonso, ubicada en Blanco Encalada esquina de San Alfonso, a las 10 horas.

Se ruega a los que fueron sus amigos y los míos asistir a ella.

Idilia Vidal v. de Cabello

DEL EXTRANJERO. — La próxima semana llegarán procedentes de Europa, el señor Claudio Herrera Prieto y su hija Nora Herrera Botarro.

MATRIMONIOS CONCERTADOS.— Ayer quedó concertado el matrimonio de la señorita Irene Larraín Riesco con el señor Gregorio Eguiguren Amunátegui.

Hicieron la visita de estilo don Gregorio Amunátegui Jordán y la señora Luisa Amunátegui de Eguiguren.

—Ha quedado concertado el matrimonio de la señorita Inés Larraín Barros con el señor Heriberto Covarrubias Sinn. Hicieron la visita de estilo don Heriberto Covarrubias Wilshaw y la señora Ana Sinn de Covarrubias. Bendijo las argollas el Ilustrísimo Obispo le Chillán, Monseñor Jorge Larraín Cotapos.

ENFERMOS. — En la Clínica "Santa María" ha sido sometida a una operación quirúrgica la Sra. Liliana Gómez de Grimberg.

—Delicado de salud, don Luis Lazo Silva.

—Mejor, la señora Lucía Arrieta de Infante.

—De cuidado, el señor Conrado González.

—Continúa delicada la señora Orsina Salazar de Wyngard.

—Mejor, la señora Magdalena Ugás.

—Restablecida, la señora Griselda Ortega Ortega.

—De cuidado, la señora Lidia Adaro Díaz.

MISA.— Mañana a las 10 horas, en la Parroquia de la Asunción, oficiará una misa por el descanso del alma del general de Ejército don Washington Montero Carvallo (Q. E. P. D.), Monseñor Enrique Valenzuela Donoso.

AL EXTRANJERO. — Por vía aérea se han dirigido a Argentina, Brasil, Bolivia y Perú el señor Hernán Pinochet Bravo y señora María Elena Castro de Pinochet.

—A Río de Janeiro se dirigieron don Alejandro Boetsch y señora María Angélica Fernández de Boetsch.

—Desde Talca se han dirigido a Buenos Aires don Enrique Parot Silva y señora Luz María Berríos de Parot.

IN MEMORIAM

Con motivo de ser mañana el día onomástico de nuestra querida madre, María Montoya Romero, se oficiará una misa por el descanso de su alma en la capilla del Cementerio General, a las 9 de la mañana.

Ruego acompañar a los que fueron sus amigos y familiares.

Su hija:
América Maldonado Montoya

Lista de personas que han visitado la Exposición de Industrias Chilenas de Casa García

Señora de don Gustavo Ross, señor Arturo Jara, señora Blanca Espinoza, señora Hortensia Reyes de Torres, señor Jorge de Landea, señor Guillermo Fluxá, y señora; señora María Covarrubias de Trarrazábal, Sr. Alberto Laban Japaz, señor Samuel Reinstein, hijo; señor Valentín Suárez, señor Comandante Evaristo Gómez, y señora; señora Olga Guzmán de Matte, señor Anselmo Urzúa Gana, y señora; señora Elena Parraguez de Ferrer, señora Elsa Singer de Parraguez, señora Inés Aguirre de Varas, señora Marta Parraguez de Chappuzeau, señora Julia Romero de Pérez, señora María de Galmez, señora Elba E. de Zamudio, señor Carlos Larraín Telles, señor Julio Meyer, señora María Luisa Amenábar de Subercaseaux, señor Eduardo Eguiguren Errázuriz.

Para Fiestas Patrias
Jenny MODAS
OFRECE:
TRAJES, 2 piezas, desde . . . . . $ 495.—
TRAJES sastre, desde . . . . . 650.—
BATAS floreadas, desde . . . . . 395.—
BLUSAS, desde . . 175.—
FALDAS, desde . 90.—
APROVECHE ESTOS PRECIOS
SAN PABLO 2841
★ CREDITOS ★
ARON VAINROJ KRASNOVSKY

Másteles para Banderas
ofrece:
TORNERIA "EL CONDOR"
Cóndor 1380
Teléfono 80778
Suc. Julio Tixier

SEÑORA:
GLADYS FOLCH
Acaba de traer de EE. UU. Crema Vitaminada HELENE CURTIS para permanentes frías, calientes y a vapor, y tintura en todos colores de la misma firma.
Aplicaciones en general por M. MAURICE, experto profesional francés
SE NECESITA PEINADORA COMPETENTE
ESTABLECIMIENTOS
Gladys Folch
PELUQUERIAS PARA SEÑORAS
Pasaje A. Edwards 29 (entrepiso)
Entrada por AHUMADA 312
TELEFONO 80883

AL CUERPO MEDICO
TENEMOS EL AGRADO DE ANUNCIAR LA LLEGADA DEL PRODUCTO
BENADEYL, cápsulas
P. D.
SE ENCUENTRA EN VENTA EN LAS PRINCIPALES FARMACIAS
Farmo-Química del Pacífico, S. A.
— Distribuidores de —
PARKE, DAVIS & CIA.

IFIGENIA
J.W. GOETHE
T. EXPERIMENTAL
HOY Y EL DOMINGO A LAS 6.45 P. M.
T. MUNICIPAL

RELOJES SUIZOS
ENTREGAMOS INMEDIATAMENTE
con solo $400 de pié
SALDO PAGADERO EN PEQUEÑAS CUOTAS MENSUALES
LOS SERENOS 475
OFICINA 503
POR CATEDRAL ENTRE MORANDE Y TEATINOS

EXTINGUIDORES DE INCENDIO
IMPORTADOS DESDE 800.—
GRANADAS DE MANO, caja de 3 granadas, $ 300.—
Tipos especiales para autos, micros y aviones
CARGAS, ARREGLOS Y REPUESTOS
ARTURO PRAT 272 FONO 63448

ofertas de Fiestas Pat[illegible]
Ofrece
modas Betty
MONEDA [illegible]
-SOLICITE UN CR[illegible]
Batas estampad[illegible]
Paletoes 3/4.
Trajes sastres [illegible]
Blusas hermoso[illegible] los.
SOLICITE UN CRE[illegible]
MONEDA [illegible]

HOTEL Millahue
EL MELOC[illegible]
COMIDA SANA, MOVILIZACION PR[illegible] PIA DE FIN DE SEMANA EN MIC[illegible] DIRECTO. TAXI ESPECIAL PA[illegible] FAMILIAS.
Haga sus reservas con anticipación.
ARGOMEDO 345-A. — FONO[illegible]

POLL[illegible]
4 [illegible]
SORT[illegible] EXTRAORD[illegible] A BENEFIC[illegible] CUERPO DE B[illegible]
Millon[illegible]
18 Septiemb[illegible]
ENTERO $400. INCL. IMPUESTO
VIGESIM[illegible] INCL. IMP[illegible]

El trágico incidente en la Cámara de Diputados de Colombia

muerto a bala un parlamentario y varios otros quedaron heridos

OGOTA, 8.— (U. P.) — Esta madrugada se produjo un ti. en la Cámara de Representantes, en el que fué muerto el ntante liberal Gustavo Jiménez, gravemente herido el ex ador, y representante Jorge Soto del Corral, y heridos el re- ntante liberal Luis Bustamante, y los conservadores Amadeo gues y Ricardo Silva.

hecho ocurrió en pleno de- de la Cámara, a las 00.5, y ouso un reguero de pólvo- la ciudad, a pesar de la fío enorme gentío colmó la Bolívar, la Carrera Sépti- la Avenida Giménez Quesa- endo el espectro de la in- rnada del 9 de abril de

Gobierno de Ospina Pérez, inmediatamente urgentes s y cubrió la zona céntri- la ciudad con fuerza de po- del Ejército.

comunicado emitido por el ro, llama a la cordura y la prensa que colabore en quilamiento de los ánimos ndudablemente, han llegado timo de tensión.

incidente se produjo cuando presentantes abrían a me- he la cuarta sesión para ver las objeciones de Ospi- ador Carlos Castillo, atacó blaba al representante li- Roberto Julio Salazar, quien a gravemente enfermo. Es- gual provocó la reacción de vo Jiménez, enfrentándose Castillo, con quien cambió s. Jiménez echó mano a olver y Castillo, rápidamen- rajo su arma y disparó un sobre la clavícula de Ji- Un nuevo disparo dió en ón de Jiménez, quien ca- uerto instantáneamente.

gos presenciales reconocie- medio del tremendo desór- diputado conservador Ama- odríguez, como uno de los tillo fuego contra Soto del , alcanzándolo dos disparos, a la pierna derecha y otra ngre.

Coral es un destacado ju- liberal: presidió la delegación olombia a la Conferencia In- ericana de Buenos Aires en ocupó la Cancillería; fué ta de Bogotá, y varias veces ro. Fué atendido con ur- , y su salud era delicada mañana.

CINCUENTA TIROS

pocos minutos se cambiaron de cincuenta disparos, lo cual na extraordinaria confusión. ta circunstancia, resultaron s levemente Amadeo Rodri- Luis Bustamante y Ricardo

inmediata intervención de gio Ramírez Moreno, uno de principales jefes conservado- es una actitud de colabora- y repudio del hecho, permi- que la Cámara reanudara su , la cual fué en seguida in- mpida para comenzar la con- sión entre ambos bloques con s de evitar un derramamien- sangre en todo el país.

nsejo de las cuatro de la rdada los conservadores no n autorización del directorio partido para tomar una acti- conjunta propuesta, conti- ó la sesión solamente con la ncia de los representantes li- s. Estos decidieron conti- tando las objeciones del dente Ospina Pérez a la re- ma de la ley electoral aproba- or el Parlamento, y rechaza- las objeciones e insistieron en modificaciones de la ley, y pa- las mismas al Senado.

os 69 representantes que in- n el bloque liberal, solamen- aron 68, pues Salazar Ferro se retiró a su domicilio en vista de su mal estado de salud. Ningún representante conservador se hallaba en el recinto de la Cámara. El total del quórum máximo es de 132 representantes.

UN COMUNICADO

Esta mañana el Gobierno emitió un comunicado, cuyo texto es el siguiente:

"El Gobierno nacional expresa su profunda pena por los sucesos ocurridos en las primeras horas de hoy en el seno de la Honorable Cámara de Representantes. Declara, igualmente, que seguirá haciendo toda clase de esfuerzos con el fin de conservar y garantizar el orden jurídico del país y la seguridad y tranquilidad de los ciudadanos, para lo cual solicita con ahínco a los colombianos, sin distingos, que colaboren en el mantenimiento de la paz pública, absteniéndose de actos y manifestaciones individuales y colectivas que directa o indirectamente puedan contribuir a la agitación de los espíritus.

"Este llamamiento lo hace el Gobierno, de modo muy especial, a todos los órganos de publicidad, hablados o escritos, así como a los dirigentes políticos. Con esta colaboración el Gobierno desea y espera mantener la normalidad de la vida nacional.

"El Gobierno facilitará todos los medios a su alcance a fin de que los hechos ocurridos sean severamente investigados por funcionarios competentes. Las autoridades, tanto civiles como militares, actuarán con celo y energía para lograr los fines expresados en la presente declaración".

Este comunicado está firmado por Ospina Pérez, y casi la totalidad de los Ministros.

Gustavo Jiménez, tenía 34 años de edad y se había recibido de abogado hace solamente cinco años, ejerciendo las ramas penal y civil en Sogamoso, Departamento de Boyacá. Amadeo Rodríguez, quien tuvo una destacada intervención en los hechos, es general retirado del Ejército.

HAY TRANQUILIDAD

A mediodía la ciudad presentaba un aspecto tranquilo, a pesar de la gran inquietud política. Numerosas fuerzas de policía y del Ejército cuidaban las calles, pero en algunos sectores el público se agrupaba en número considerable.

Los diarios "El Tiempo" y "El Espectador" sacaron ediciones extras, las que fueron arrebatadas por el público.

Por otra parte, el directorio del Partido Liberal se hallaba reunido, preparando una declaración, así como la Confederación de Trabajadores colombianos, que anuncian emitir un concepto sobre los hechos ocurridos. El Gobierno, a través de la Radio Nacional, afirma insistentemente que reina tranquilidad en todo el país.

Convención conservadora para elegir candidato a Presidencia de Colombia

BOGOTA 8, (U. P).— El Directorio del Partido Conservador convocó a una convención para elegir candidato presidencial el 25 de febrero de 1950.

La medida reafirma la posición del Presidente Ospina Pérez y del conservantismo contra la decisión del Congreso de anticipar las elecciones para el 27 de noviembre de 1949.

La actitud conservadora se ha registrado cuando el Congreso se dispone a considerar el veto presidencial y aparentemente en insistir en el adelanto de la fecha de los comicios.

La decisión conservadora ahonda la divergencia con el liberalismo y significa un desmentido a las versiones de que se produciría un acuerdo bipartidista.

ANGUSTIOSO Y PATRIOTICO LLAMADO A LOS COLOMBIANOS

Formula la Cámara de Diputados.— Los hechos fueron denunciados a la justicia ordinaria

BOGOTA, 8. — (U. P.). — (Por MARTIN LEGUIZAMON). — La Cámara de Diputados, con el voto de ambos partidos: liberal y conservador, hizo un llamamiento a la normalidad, en el que condenó "el bárbaro atropello a la integridad física de los parlamentarios" y deploró la trágica muerte del doctor Gustavo Jiménez, y las heridas sufridas por otros parlamentarios, en el tiroteo en la Cámara, ocurrido esta madrugada.

Al mismo tiempo, la Cámara reclamó la más completa y rigurosa investigación para determinar las responsabilidades por los sucesos, y poner fin a "estos métodos bárbaros y anticristianos".

La resolución de la Cámara hace un "angustiado y patriótico llamamiento a los colombianos de todos los partidos, para que contribuyan al desarme del espíritu", y reafirma en él los principios democráticos, adhesión a las instituciones y el inquebrantable propósito de proseguir dentro de un clima de serenidad y cordura, las discusiones de los proyectos que están en estudio".

Mientras tanto, se informó que la situación del diputado conservador Carlos Castillo, que parecía ser el eje de los sucesos, se presentaba confusa, por cuanto su inmunidad parlamentaria le permitió retirarse de la Cámara anoche, así como también la del General retirado, y diputado conservador Amadeo Rodríguez.

La Cámara comunicó los hechos ocurridos, a la justicia ordinaria, y será necesario que ésta pida el desafuero de los inculpados, antes que la Cámara llegue a una decisión. Los observadores prevén que la situación legal de Castillo será motivo de un debate, por cuanto los conservadores afirman, unos que obró en defensa propia, y otros niegan que haya sido el matador de Jiménez. No se conoce el actual paradero de Castillo y en algunos círculos se afirma que estaba en el cuartel de policía. La rivalidad entre Castillo y Jiménez, se remontaba a años atrás, siendo ambos desde hace tiempo, rivales políticos por la misma localidad, en el Departamento de Boyacá.

El periódico liberal "El Tiempo", en una edición extraordinaria, informó que el jefe de la policía militar, coronel Guillermo Hollmann, declaró que estaba autorizado por el Presidente Ospina Pérez, para negar que el Gobierno se propusiera declarar el estado de sitio.

La edición extraordinaria del órgano conservador "El Siglo", por su parte, afirmaba que Jiménez había expresado que provocaría un incidente contra Castillo. Según "El Siglo", Jiménez sacó su pistola y disparó contra Castillo. La versión de "El Siglo", no decía que Castillo repeliera la agresión, sino solamente que "sonó un segundo disparo y Jiménez se desplomó sin vida".

Otros elementos conservadores hicieron una declaración en la que deploraron los hechos de esta madrugada, y pidieron serenidad a sus correligionarios. Sin embargo, esa declaración acusaba al mismo tiempo al Congreso, dominado por la mayoría liberal, de actividades violatorias de la Carta Fundamental que ha agudizado hasta extremos inauditos las pasiones, y ha desatado la violencia".

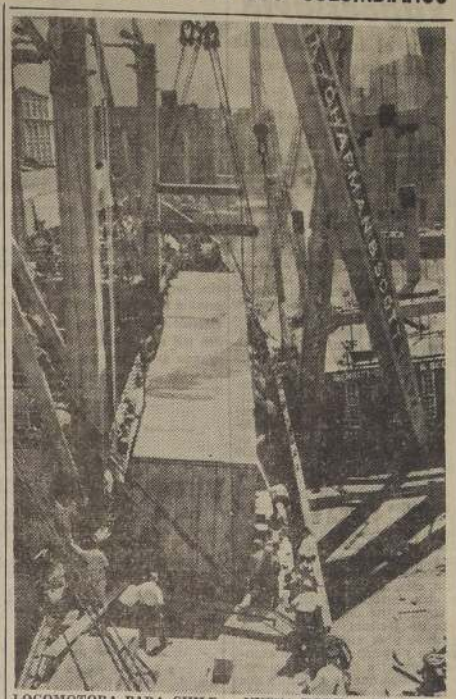

LOCOMOTORA PARA CHILE.— NUEVA YORK.— Una locomotora eléctrica aerodinámica, de 210 toneladas destinada a los Ferrocarriles del Estado de Chile, es embarcada en el vapor "Copiapó", de la Compañía Sud Americana de Vapores, en Nueva York. Esta es la locomotora eléctrica más grande que hayan construido para la exportación, los talleres de Erie, Pensilvania, de la General Electric. Será dedicada al recorrido del servicio ferroviario entre Valparaíso y Santiago. (Foto ACME).

BUQUE "LA ARGENTINA" ZARPO A BOULOGNE

LONDRES, 8. (U. P).— El buque-escuela "La Argentina", zarpó hoy para Boulogne, de donde proseguirá a Cherburgo, Burdeos, Nápoles y Málaga.

Argentina suspende temporalmente el respaldo en oro del papel moneda

Como parte de la reforma orgánica del Banco Central

BUENOS AIRES, 8. — (UP). — En un mensaje al Congreso el Presidente Juan D. Perón propuso la reforma de la carta orgánica del Banco Central, buscando principalmente la suspensión temporal del respaldo obligatorio de un 25 por ciento en oro o divisas extranjeras del papel moneda.

El mensaje invoca la inestabilidad monetaria mundial, y las dificultades de la conversión.

Los círculos financieros interpretan la proposición, como la forma más realista de encarar la situación en vista que la circulación de papel moneda asciende a casi siete mil millones de pesos, y a que algunas divisas extranjeras utilizadas como reserva son difíciles de convertir, por ejemplo las pesetas españolas, asunto que se debatió en la Cámara la semana pasada.

El mensaje agrega que el Ministerio de Finanzas recientemente creado, asuma las funciones pertinentes a la dirección de la política económica, y que el Banco Central se convierta en un organismo ejecutivo de esa política. En la actualidad el Banco Central es una especie de control económico de casi todas las actividades.

Alfredo Gómez Morales, Ministro de Finanzas, sería simultáneamente presidente del Banco Central y el Subsecretario de Finanzas sería vicepresidente del Banco. Se entiende que habrán considerables cambios de personal, y que los Ministros del Gabinete no formarán más parte del directorio de dicho banco. Se cree que la Cámara iniciará el debate el viernes.

Comentando la reforma propuesta por Perón, el periódico católico "El Pueblo" dijo que posiblemente sería modificada la organización del Instituto Argentino para la Promoción del Intercambio (AIPI). El periódico urgió una mayor flexibilidad en el sistema del banco del Estado. Dijo: "Las operaciones bancarias de los bancos particulares son más rápidas y económicas, que el lento procedimiento burocrático que obliga a costosas demoras".

El diario agregó que la reforma podría incluir el "complicado y engorroso sistema del Control de Cambios, cuya densa red de disposiciones y reglamentos, lo ha convertido en una cesteos y larga tramitación". Empero, el diario admite que la actual situación ha sido creada por las circunstancias tantos exteriores como internas.

Congreso Interamericano de Trabajadores eligió presidente a Eusebio Mujal, de Cuba

LA HABANA, 8.— (U. P.)— El Congreso de la Confederación Interamericana de Trabajadores, en su primera sesión de trabajo celebrada esta mañana, eligió la mesa directiva, designando como presidente, por unanimidad, a don Eusebio Mujal, Secretario General de la Confederación de Trabajadores de Cuba.

La sesión comenzó a las 11 A. M., y el presidente provisional don Bernardo Ibáñez, dirigente obrero chileno, concedió inmediatamente la palabra al delegado peruano Jáuregui, quien propuso en nombre de la delegación de su país que se nombrara presidente del Segundo Congreso a Mujal.

El delegado de Haití, Sejours, y el de Argentina, Ferreira, lo apoyaron, y el presidente Ibáñez anunció la designación, por unanimidad, de Mujal como presidente.

Mujal, después de dar las gracias a los delegados, exhortó a los mismos a trabajar intensamente.

Se procedió en seguida a la elección de los demás miembros de la mesa directiva, siendo favorecidos: Augusto Macane Villalba, de Venezuela, como primer vicepresidente; Luis López Alega, de Perú, como segundo vicepresidente; Arturo Jáuregui Hurtado, de Perú, secretario de correspondencia; Luis Alberto Monge Alvarez, de Costa Rica, secretario de actas; Carlos Martínez Cabañas, de Colombia, vicesecretario de actas, y Luis Fuentes Zapata, de Chile, vicesecretario de correspondencia.

El delegado chileno Carlos Godoy, propuso que el Congreso designara una comisión para imprimir la memoria, que se repartiría entre los delegados al final del Congreso, y que contendría un resumen de todo su desarrollo.

Mujal pidió que la proposición fuese estudiada en otra oportunidad, para continuar con la Orden del Día.

En seguida, Godoy dió lectura a un mensaje de saludo del Presidente de Chile, señor Gabriel González Videla.

El delegado mexicano, Manuel Rivera, propuso que se enviara un mensaje de felicitación al Presidente de Cuba, señor Carlos Prío Socarras, por sus palabras de "alta proyección social y de concepto democrático" pronunciadas en la sesión inaugural.

El delegado cubano, Francisco Aguirre, pidió entonces que la moción mexicana fuera enviada a una Comisión que redacte mensajes de felicitación a todos los Presidentes de las Repúblicas americanas que se hayan pronunciado en igual forma.

La sesión matutina terminó a las 1 P. M.

Jefes del Estado Mayor de E. U. están en Alaska

ANCHORAGE, Alaska, 8.— (U. P.) — Hoy llegaron a esta localidad los jefes de Estado Mayor norteamericanos, en una visita de inspección de los puestos de defensa de Alaska.

El jefe de la Fuerza Aérea, General Hoyt Vandenberh, dijo que Alaska era considerada como uno de los puntos más importantes del sistema de defensa de Estados Unidos.

ASIL NIEGA ENTRADA UN MAYOR BOLIVIANO

UENOS AIRES, 8. — (UP). rasil ha negado la entrada al ante boliviano mayor Clemen- Fuentes, quien ha solicitado ado para residir en Sao Pau- on su esposa y dos hijos.

r su parte, la policía argen- lo notificó que debe aban- r el país inmediatamente, o internado.

MENAJEN BEGUIN

HEROE DE LA LIBERACION NACIONAL DE ISRAEL

Llega el DOMINGO 11 del presente, a las 12.30 P. M.

Toda la colectividad Israelita lo esperará en el aeródromo de Los Cerrillos. Los autos y microbuses especiales saldrán a las 12 horas, del Círculo Israelita, Serrano 202 y de la Jevra Kedisha, San Francisco 1028.

LUNES 12

Gran Concentración en el Coliseo, Arturo Prat 1041, a las 21.30 P. M. Harán uso de la palabra los diputados Israelíes,

BEGUIN y LANDAU

MARTES 13

Banquete en honor de Beguin y Landau, en el salón del BIGUR JOILIM, Av. Matta 624, a las 21 horas.

Adquiera a tiempo su entrada, en SERRANO 214, teléfono 85342, de 16 a 22 horas.

EL COMITE ORGANIZADOR

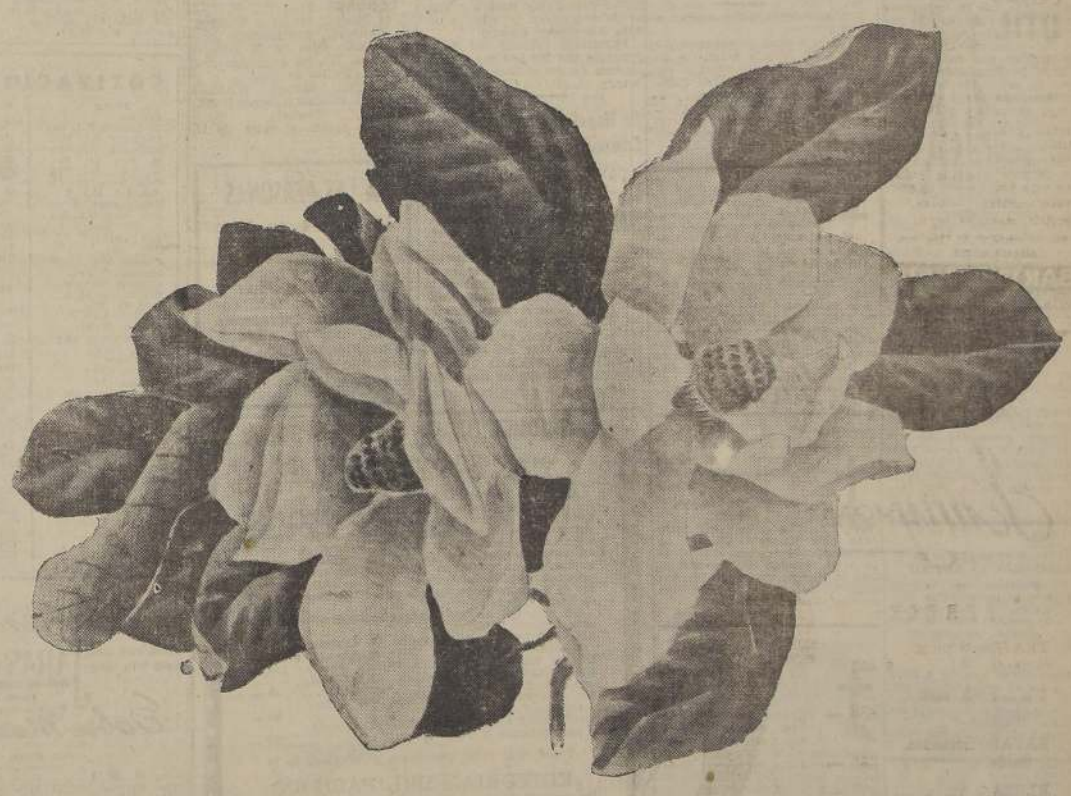

moderno... perfumado... espumoso... suave... durable!

Flores de Pravia... *Jabón de belleza y de fortuna!*

Aceite de Olivas... Aceite de Palma y Esencia de Rosas son los principales ingredientes de FLORES DE PRAVIA... ideal para el baño... por su espuma abundante y perfumada!

FLORES DE PRAVIA...

es ahora el jabón de la Fortuna... Todos los meses regala 25 mil pesos! Conozca los detalles a través del programa LA MONEDA ROTA... diariamente en Radio Sociedad Nacional de Agricultura a las 4 de la tarde!

Publicitas

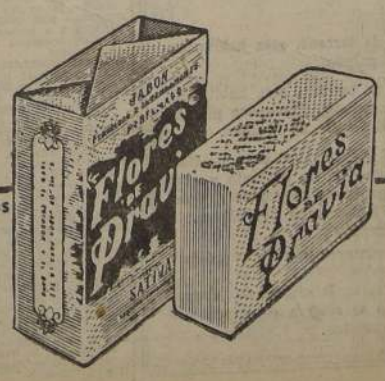

Jabón Flores de Pravia

Inglaterra solicitó concesiones comerciales y ayuda económica directa a Estados Unidos

Para así resolver su grave situación de escasez de dólares

WASHINGTON, 8.— (U. P.). — (Por Lyle C. Wilson).— Una fuente diplomática dijo que Gran Bretaña presentó una petición de concesiones comerciales y ayuda económica directa a Estados Unidos —no un préstamo— para resolver su grave escasez de dólares. El pedido consta de cinco puntos.

El informante añadió que la petición fué presentada a la conferencia monetaria de Estados Unidos, Gran Bretaña y Canadá, al iniciarse esta mañana la primera sesión regular.

Dijo, asimismo, el informante, que la delegación británica, presidida por el Ministro del Tesoro, Sir Stafford Cripps, y el Ministro de Relaciones Exteriores, Ernest Bevin, solicitó el estudio inmediato de su plan.

La petición británica, según el funcionario diplomático, abarca los siguientes puntos:

1.— Que se permita a Gran Bretaña gastar en cualquier parte del mundo los dólares que recibe por el Plan Marshall. Actualmente, esos dólares sólo pueden ser gastados en Estados Unidos.

2.— Que Estados Unidos compre caucho, estaño, yute y otros productos de la zona esterlina, para formar reservas estratégicas.

3.— Reducir aún más la cantidad de caucho artificial utilizada en la fabricación de neumáticos de automóviles, para que así tenga que importarse más caucho natural de las zonas británicas.

4.— Modificación del sistema de aranceles aduaneros de Estados Unidos y simplificación de los trámites de aduanas para dar a los comerciantes británicos mejores oportunidades de competir en el mercado norteamericano.

5.— Dar nueva interpretación al artículo nueve del acuerdo sobre préstamo a Gran Bretaña de 1946, para que Gran Bretaña pueda hacer más compras en Europa Occidental, en vez de tener que gastar sus escasos dólares en Estados Unidos.

Hoy fué la primera sesión de trabajo, pues en las dos que se realizaron ayer, sólo se trataron cuestiones de procedimiento y preparativos.

Después que los delegados habían conferenciado hoy más de dos horas, el Secretario del Tesoro de Estados Unidos, John Snyder, presidente de la conferencia, salió para informar a los periodistas que se han creado cuatro grupos de trabajo para considerar los diversos aspectos del problema británico.

Dijo Snyder que esos grupos estudiaron la formación de las reservas de productos de consumo, normas aduaneras, inversiones en el extranjero y los gastos de los fondos del Plan Marshall; esto es, cuatro de los cinco puntos que se dijo habían presentado los delegados británicos. Agregó Snyder que los informes de esos grupos no estarán terminados probablemente antes del sábado próximo.

Expresó, asimismo, que cualquier modificación de las condiciones de préstamos a Gran Bretaña tendrá que ser considerada por el Congreso y no por la conferencia monetaria.

Declaró que los principales delegados volverán a reunirse mañana a las 3 P. M., hora local, pero que la próxima sesión plenaria, con asistencia de los delegados asesores, no se celebrará hasta las 11 A. M. del sábado.

Al preguntársele si podía decir algo sobre el pedido británico, Snyder respondió que era "interesante", y que se le recibió "atentamente". Finalmente Snyder se negó a hablar de la desvalorización de la libra esterlina.

Préstamo de doce millones de dólares concedió el Eximbank a Yugoeslavia

Para el fomento de la industria minera de ese país

WASHINGTON, 8. — (U. P.). —El Banco de Importación y Exportación de Estados Unidos anunció la concesión de un préstamo por 20 millones de dólares a Yugoeslavia, de los cuales 12 millones estarán disponibles inmediatamente para el fomento de la industria minera de ese país.

Los 8 millones de dólares restantes serán entregados antes del 30 de junio de 1950. Yugoeslavia había solicitado un préstamo por 25 millones de dólares, y si bien el Secretario de Estado, Dean Acheson, aprobaba tal cosa, el Departamento de Defensa se opuso a ello por razones de seguridad.

Las condiciones del préstamo de 12 millones de dólares, estipula un interés de 3,5 por ciento, y debe amortizarse semestralmente durante un período de 10 años, a partir del 31 de julio de 1951.

El Banco dijo que el dinero será utilizado en la compra de materiales y equipos esenciales y servicios, y que el Banco se reserva el derecho a aprobar todas las adquisiciones. Agregó que Yugoeslavia es uno de los principales productores de bauxita, mercurio, cobre, plomo, zinc y otros metales no ferrosos.

Gran parte del equipo de minas no ferrosas está dañado, gastado o es anticuado. Muchas minas y equipo ha sufrido grandes perjuicios durante la guerra, y el equipo que se adquirirá con el dinero del préstamo, es esencial para el mantenimiento de la producción yugoeslava de los minerales no ferrosos.

El Banco dijo que la adquisición de un nuevo equipo de Estados Unidos no sólo contribuirá a la rehabilitación de Yugoeslavia, sino que creará una importante fuente de metales no ferrosos necesarios para ser importados por Estados Unidos y otros países.

Estabilización de los salarios respalda el Congreso de Sindicatos de Inglaterra

BRIDLINGTON (Inglaterra) 8 (U. P.)— (Por RICHARD S. CLARK).— El Poderoso Congreso de Sindicatos decidió por abrumadora mayoría —en una proporción de seis a uno— respaldar al Gobierno en su política de no aumentar los salarios como uno de los medios para ayudar a resolver la crisis británica en cuanto a dólares.

El resultado de la votación realizada sobre la propuesta en el sentido indicado, y que fué presentada por el Consejo General del Congreso, fué de 6.485.000 votos contra 1.018.000.

La decisión fué adoptada después de un debate durante el cual la minoría izquierdista dijo que un control más riguroso de las utilidades por parte del Gobierno, permitiría aumentar los salarios.

La resolución pide a los sindicatos que hagan uso de la mayor precaución al insistir en las peticiones de aumento de salarios, a menos que las mismas se vean impulsadas por una mayor producción. También en la resolución se dispone que el Congreso concrete con el gobierno sobre una mayor reducción de precios y utilidades a fin de elevar el valor real de los actuales salarios.

Durante el debate, Vicent Tewson, Secretario General del Congreso dijo que "Gran Bretaña se encuentra hoy en una grave situación". Agregó Tewson: "El problema gira en torno a la situación de la esterlina, de nuestras reservas en esterlinas y nuestra situación en cuanto al presupuesto y que deben tenerse en cuenta estos tres factores que deben ser los que regulen cualquier política que formulemos en este Congreso".

Arthur Deakin, secretario del importante sindicato de transportes, dijo: "Nos encontramos en una situación relativamente peor que cualquier otra de hayamos tenido que hacer frente antes".

Por portavoces de la exposición izquierdista se quejaron de que se ha dicho a los obreros una y otra vez durante los 18 meses pasados, que no deben insistir en aumentos de salarios.

Uno de ellos dijo que si los sindicatos no ayudaban a los obreros, éstos podían verse obligados a dirigirse a otros organismos —"ando a entender que podrían verse empujados hacia el comunismo—.

Los dirigentes del congreso dejaron a un lado la propuesta pidiendo un mayor intercambio comercial con los países de Europa Oriental. Un portavoz del consejo general, dijo: "La propuesta podría ser aceptada en principio, pero no en la forma como ha sido presentada".

TRIGO Y HARINA VENDIO AUSTRALIA AL PERU

CANBERRA, Australia, 8. (U. P.)— La Junta del Trigo de Australia anunció que ha vendido al Perú tres cargamentos de trigo y un cargamento de harina con un valor de un millón de libras esterlinas australianas.

Algunos de los embarques ya fueron efectuados.

Este contrato ha sido el más importante firmado entre una nación latinoamericana y Australia.

Más de 200 millones de dólares cuestan huelgas recientes en Finlandia

HELSINKI, 8. — (U. P.).— El Primer Ministro, Fagerholm dijo que la ola de huelgas que ha afectado a Finlandia hasta ahora, "ha sido la mayor y mejor organizada de los ataques en contra el actual régimen, jamás lanzado por los comunistas en Finlandia después de la guerra".

Añadió: "Sin embargo, las fuerzas democráticas de nuestro país están tan fuertes, por lo cual los ataques comunistas fracasaron completamente".

El Premier siguió diciendo que no hay secreto respecto a los objetivos comunistas, pues "la meta de los líderes de la huelga era derrocar a las fuerzas democráticas de este país. Las huelgas debían alcanzar su culminación el 1.o de septiembre, el día exacto en que los miembros del nuevo Parlamento debían reunirse para celebrar la primera sesión del nuevo período".

Fagerholm calculó los daños causados por las huelgas al país en más de 200 millones de dólares.

Es ilegal el Partido Comunista en Australia

CANBERRA, Australia, 8. — (U. P.) — El Primer Ministro Joseph Chifley rehusó declarar ilegal al partido comunista australiano, pues "es mejor tener un enemigo que usa uniforme, para saber con quien se lucha".

Chifley añadió: "Este es el punto de vista del Presidente Truman, del Premier indio Nehhu y del General Mac Arthur. La única forma de luchar contra el comunismo, es mejorar el standard de vida del pueblo".

Chifley formuló esta declaración en la Cámara de Representantes.

MR. CHURCHILL COMPRO DOS CABALLOS DE RAZA

LONDRES, 8.— (U. P.) — El ex Premier británico Winston S. Churchill, impresionado por el reciente éxito de su caballo "Colonest II", ha adquirido dos nuevos caballos de raza.

Churchill compró privadamente al millonario James Rank, "Fillyoal" y "Poetic".

No se reveló el valor de la compra.

A LAS PERSONAS

que el día 4 de agosto último presenciaron el atropello ocurrido en Av. Irarrázaval esquina de Manuel Montt, más o menos a las 15.30 horas, se les agradecerá dar, hoy o mañana, nombres, profesión y domicilio al fono 490407, a cualquiera hora.

INTRODUCCION a la FILOSOFIA SOCIAL

por CARLOS HAMILTON D.

Acaba de aparecer esta obra de Carlos Hamilton, del más alto interés para todos los estudiosos del Derecho y de las Ciencias Sociales, y para toda persona que desee conocer y sistematizar conocimientos dispersos sobre filosofía jurídica y social. Su autor, profesor en las dos Universidades santiaguinas, es un profundo conocedor del tema, y nos presenta, con suma claridad, un excelente compendio de Filosofía Social, basado en la "Filosofía perenne" de Santo Tomás.

Un volumen de 300 páginas, cuidadosamente impreso. Precio: $ 200.—.

ANTOLOGIA, por Pedro Prado, — (Premio Nacional de Literatura 1949). Precio ...	$ 100.—
DULCE PATRIA, por Pablo Neruda. Precio	150.—
UNA EXPERIENCIA SOCIAL CRISTIANA, por A. Silva Bascuñán ...	80.—
EN DEFENSA DE MARITAIN, por Jaime Castillo V. ...	80.—
ESTRUCTURA DE NUESTRA ECONOMIA, por Francisco A. Pinto ...	150.—

Todas estas obras pertenecen al Catálogo de la

EDITORIAL DEL PACIFICO

Su presentación es esmerada y cuidadosa. Se encuentran en venta en las principales librerías y en la

LIBRERIA DEL PACIFICO

AHUMADA 57 - TELEFONO 89166

CASILLA 3126 — SANTIAGO

VENTA DE TERRENOS EN NANCAGUA

Hasta el 15 de septiembre en curso, se reciben propuestas, en la oficina del abogado don Lorenzo de la Maza, Agustinas 1070, oficina 402, para la compra de tres propiedades ubicadas en Nancagua, a pocos metros de la Estación del Ferrocarril.

LOTE A.—4.700 m2 de terreno, casa habitación y pequeño galpón.

LOTE B.—9.305 m2 de terreno, casa habitación y pequeño galpón. Tiene una plantación de 550 álamos de 12 años.

LOTE C.—14.060 m2 de terreno, casa habitación, bodega, silo de concreto y estanque, cinco silos de concreto y estanques. Plantación de 150 álamos.

Las propuestas pueden comprender una o más de las propiedades.

Demás antecedentes en la oficina del abogado indicado. El dueño se reserva el derecho de rechazar todas las propuestas.

NUEVO AVION DE PATRULLA, EN PRODUCCION.— BALTIMORE.— Este es el primero de los nuevos aviones de patrulla de gran autonomía de vuelo que está adquiriendo la Marina de Guerra de los Estados Unidos. Se le ve saliendo del aeropuerto Martín, cerca de Baltimore. Tiene dos motores Allison-33 de propulsión a chorro. Está completamente equipado con aparatos electrónicos. Su peso es de 80 mil libras y puede volar sin bajar dos mil millas a una velocidad de 300 millas por hora. Es el más grande avión con un largo de ala de 114 pies. Requiere una tripulación de nueve hombres para hacerlo volar.— (Foto ACME).

Piden que Truman intervenga para la huelga de 5.000 obreros ferr

SAN LUIS (Missouri), 8. — (U. P.).—La Cámara de Comercio de San Luis pidió al Presidente Truman que intervenga personalmente en la huelga anunciada para mañana a las 2 P. M., de cinco mil trabajadores del Ferrocarril Missouri Pacific, cuyas líneas se extienden por el suroeste de Estados Unidos, y hacen el enlace con las de México.

El Ferrocarril Missouri Pacific ha paralizado ya todo el transporte de carga, y su último tren de pasajeros partirá de los terminales de San Luis, Kansas City, y Denver, a las 2.45 A. M. del viernes.

Los dirigentes sindicales dijeron que la huelga será segura a menos que el Gobierno se incuente del ferrocarril, cuyas vías se extienden 11.[illegible] mil kilómetros en 11 Estados del oeste y sur de Estados Unidos.

Paul J. Neff, alto funcionario del Missouri Pacific, acusó a los dirigentes sindicales de "preferir ordenar la huelga, que someterse a los procedimientos democráticos para la solución de la disputa".

PILOTO SE MAT EN NUREMBERG

NUREMBERG, 8 —El Ejército de E informó que un pilo ricano se mató cu niobras que se efec esta ciudad, al e avión de caza. contra una chimen penetraba una "bo mo".

ASALTO AL CON BULGARO EN ES

SOFIA, 8.—(U. anunció que Bulga tado ante Turqu tos ataques contr búlgaro en Estam emigrados búlgaros La prensa del G presa que dos búlg con pistolas y gra pieron en el Consu do pasado, interro dos ciudadanos búlg senban regresar a Es El anuncio expre licía turca hizo caso petición del Consu los dos hombres fu celados.

INDUSTRIAS Y COMERCIO

FIRME Y DE ALZA EL MERCADO

Con 21 alzas y 17 bajas cerró el movimiento bursátil de ayer, cuyo volumen de operaciones alcanzó a 85,600 pesos Oro, 3.337,000 pesos nominales en Bonos, y 139,881 Acciones.

El mercado fué regular y los precios firmes.

El Oro registró un repunte de cincuenta puntos al cotizarse a la hora del cierre en 3,060 pesos.

La tendencia general es de alza.

FLUCTUACIONES

SUBIERON

Oro, 3.010 c—3,060 v

BONOS:
Caja 6-3|4, 64 1|4 t—64 1|2 t

BANCARIAS:
Chile, 535 t—537 c

MINERAS:
Leta. 56 1|2 t—57 tm
Tocopilla, 35 1|2 tm—36 tp

AGRICOLAS Y GANADERAS:
Colcura, 22 3|4 t—24 tp

SALITRERAS:
Anglo Ch., 435 m—440 v
Iquique, 44 1|4 cp—44 3|4 vp

TEXTILES:
Paños Tomé, 48 1|2 t—49 t
Tejidos Salto, 33 1|2 t—34 t
Vestex, 14 tm—14 3|8 tp
Yarur, 160 1|2 cp—161 cp

INDUSTRIALES Y VARIAS:
Jemento Melón, 81 1|2 v—82 1|2 cp
Fertilizantes, 40 1|2 c—41 1|4 t
Gas Stgo., 45 c—46 t
Mec. Ind., 43 c—44 cp
Muelles, 15 1|8 tp—15 3|8 tp
Papeles y C., 49 1|2 v—50 vm
Ref. Viña, 67 c—69 1|2 cp
Sanitas, 58 c—59 c

BAJARON

BONOS:
Hip. 6-1, 64 t—63 3|4 v
Deb. Iquique, 81 1|2 v—81 v
Deb. Tarapacá, 45 v—44 t
B. Eléctricos, 51 1|2 n—51 t

MINERAS:
Disputada, 28 1|2 n—28 c

AGRICOLAS Y GANADERAS:
Agrícola Ch., 43 v—40 t
T. del Fuego, 124 1|2 tp—122 tm
Viña C. y T., 31 t—30 t

SALITRERAS:
Anglo Ch., 440 n—435 v
Lautaro, 324 tp—315 tp

TEXTILES:
Sedylán, 44 1|2 —44 tm
Vic. P. Alto, 13 3|8 tm—13 1|4 tp

INDUSTRIALES Y VARIAS:
Cervecerías, 106 t—105 t
Elec. Ind., 33 v—32 v
Lozas Penco, 39 1|2 t—39 t
Madeco, 24 3|4 cm—24 1|2 cm
Vapores, 138 tp—137 cm

Tabacos, 58 c—59 c

SEGUROS:
Marítima, 52 c—54 c

COTIZACIONES AL CIERRE

Oro, 3.060 v

BONOS:
D. Interna 7-1, 84 c
Garantía 7-1, 84 c
Paviment. 7-1, 84 c
M. Stgo. 7-1, 66 t
M. Stgo., 8-1, 77 t
Caja 6-3|4, 64 1|2 t
Hip. 6-1, 63 3|4 v
Deb. Iquique, 81 v
Deb. Tarapacá, 44 t
B. Eléctricos, 51 t

BANCARIAS:
Chile, 537 c
Crédito, 60 t
Edwards, 130 c
Español, 165 1|2 c
Hipotecario, 360 n
Israelita, 72 c
Italiano, 114 c
Osorno, 122 t
S. Americano, 95 t
Talca, 130 c

MINERAS:
Amigos, 0.70 n
Carmen, 1.10 c
Cerro Gde., 18 v
Chañaral, 3 1|4 t
Disputada, 28 c
Lota, 87 tm
Manganesos A., 31 1|2 n
Merceditas, 1.10 c
Ocuri, 21 1|4 n
Oruro, 117 n
Patiño, 600 n
Punitaqui, 24 1|2 vp
Schwager, 161 t
Tocopilla, 36 tp
Totoral, 5 n

AGRICOLAS Y GANADERAS:
Agrícola Ch., 40 t
Aysen, 400 c
Colcura, 24 tp
Ch. Valdivieso, 40 t
Gente Gde., 185 c
Lag. Blanca, 109 v
Rupanco, 160 c
Sofruco, 23 n
T. del Fuego, 122 tm
V. C. y Toro, 30 t
Viña La Rosa, 29 c
Vifas Unidas, 21 t

SALITRERAS:
Anglo Ch., 435 v
Iquique, 44 3|4 vp
Lautaro, 318 tp
Tarapacá, 30 tp

TEXTILES:
Caupolicán, 72 n
Fiap, 51 3|4 c
Lino, 95 n
P. Bellavista, 73 v
P. Concepción, 26 t
P. de Tomé, 49 t
Sedylán, 44 1|2 tm
Sumar, 86 t
Tej. El Salto, 34 t
Tex. Progreso, 23 1|2 tm
Vestex, 14 3|8 tp
Vic. P. Alto, 13¼ tp
Yarur, 162 cp

INDUSTRIALES
Ad. Graham, 58 c
Alpargatas, 57 v
Arrocera ECA, 22 c
Ast. Habas, 30 n
Bima, 49 n
C. Melón, 83 1|2 cp
Cervecerías, 105 t
Cic, 36 1|2 n
Cintolesi, 13 1|2 cp
Club Hípico, 90.000 v
Colina, 49 n
Coln., 40 c
C. Industrial, 37 t
Copec, 20 cp
Cristalerías, 28 t
Elect. Ind., 32 v
Electro Met., 11¼ c
Enlozados, 13 3|8 n
Fertilizantes, 41¼ t
Gas Stgo., 46 t
Inza, 330 n
Interamericana, 25 t
Lamifún, 33 vm
L. Penco, 39 t
Madeco, 24 1|2 cm
Mademsa, 15 1|4 vm
Mec. Ind., 44 cp
Muelles, 15 3|8 tp
Organa, 16 c
Papeles y C., 50 vm
Pizarreño, 26 t
Pérez R. y B., 170 c
Ref. de Viña, 69½ cp
R. Urbana, 60 t
Saavedra B., 150 n
Sanitas, 58 c
Socoviec, 44 n
Sonavela, 20 tm
Tabacos, 59 c
Tattersall, 205 n
Teléfonos, 50 n
T. Panimávida, 26 n
Vapores, 137 cm
Vidrios Pla., 35 t
Volcán, 30 c
Zig-Zag, 20 c

SEGUROS:
Marítima, 54 c

TRANSACCIONES:
Oro, 85,600
Bonos, 3.337,000
Acciones, 139,881

Comentario de JARAS Y SOTTA Y CIA

ARTURO JARAS BARROS — DANIEL SOTTA BARROS
HUMBERTO VALENZUELA 4 — EMILIO SERRANO 1 4
CORREDORES DE LA BOLSA DE COMERCIO
INTERES - PROPIEDADES - CAMBIOS
CALLE LA BOLSA 64 - Teléfono COMercial 20-4025

Sobre Mercado de Divisas

	Comp.	Vend.
Dólar Of., Gr. I	31.—	31.10
Dólar Bancario, Gr. II	43.—	43.10
Franco Suizo	22.50	23.25
Franco Francés	....	0.27
Lira	....	0.15
Pesetas	....	2.45
Soles	4.40	4.70
Libra Esterlina Libre	268.—	270.—
Nacional	8.20	8.50
Zurich-Nueva York	3.97 Fr. x Dól.	
Dólar Oro	122.—	122.50

MERCADO FIRME

Con características firmes y ligera inclinación de alza, el mercado libre de cambios se vió muy activo durante el día de ayer, destacando como de costumbre el interés por dólares, divisa que se negocia en lotes de entidad y con ventajas de más de 1 y 1|2 con relación a su precio inmediatamente anterior.

DOLAR ORO.— Bastante conformes se cerraron en esta divisa provenientes de la exportación de oro. Con relación a su precio anterior, mejora en 1 punto en compradores y en 1|2 en vendedores.

LIBRA ESTERLINA.— El mercado de esta divisa se vé tranquilo y con interés de compradores. Cierra sin diferencias en sus precios.

SOL PERUANO.— Activo y firme se vió el mercado de esta moneda. Con relación a su precio precedente gana 5 centavos.

El cierre general fija posición firme, con inclinación a mejorar.

CIERRES DE REGISTROS, DIVIDENDOS Y CITACIONES DE SOCIEDADES ANONIMAS

MAPIL (Accs. Preferidas). — Neto $ 2.290, septiembre 8 en sus oficinas.

MAPIL (Accs. Ordinarias). — Neto $ 2.25, septiembre 8 en sus oficinas.

SAAVEDRA BENARD.— Septiembre 5 a septiembre 9. Neto $ 6.00, septiembre 9 en sus oficinas.

VOLCAN.— Septiembre 5 a septiembre 12 Neto $ 0.85, septiembre 12 en B. B. Americano.

AGRICOLA CHILENA.— Septiembre 8 a septiembre 12. Neto $ 3.20, septiembre 12 en sus oficinas.

MOLINERA SAN CRISTOBAL.— Septiembre 9 a septiembre 14. Neto $ 3.40, septiembre 12 en Williamson Balfour.

SEGUROS COMERCIAL.— Septiembre 12 a septiembre 13. Neto $ 0.85, septiembre 13 en Bandera N.o 131.

VINICO MOLINA.— Septiembre 4 a septiembre 13. Neto $ 11.20, septiembre 13, cuota dev. Capital.

CICOMA.— Septiembre 3 a septiembre 13. Neto $ 2.85, septiembre 14 en Banco Edwards.

ZIG-ZAG.— Septiembre 10 a septiembre 13. Neto $ 1.105, Sept. 15 en B. B. Americano.

FIAP.— Septiembre 1.o a septiembre 15. Neto $ 2.00, septiembre 16 en Banco Español.

PRODUCTOS FERNANDEZ.— Septiembre 11 a septiembre 17. Neto $ 1.00, septiembre 20 en sus oficinas.

CHILENA CONSOLIDADA GILES. — Septiembre 5 a septiembre 22. Neto $ 1.275, septiembre 22 en Banco Edwards.

MADEMSA.— Septiembre 13 a septiembre 21. Neto $ 0.85, septiembre 22 en Banco de Chile.

LOZAS DE PENCO.— Septiembre 17 a septiembre 29. Neto $ 1.0625, septiembre 29, en Banco Español.

GENTE GRANDE. — Septiembre 1.o adelante. Por Junta Ordinaria.

PUNITAQUI.— Agosto 29 a septiembre 9. J. Ord., septiembre 8.

FIAP.— Septiembre 1.o a septiembre 15. J. Ordinaria, septiembre 8 y por dividendo.

LAGUNA BLANCA.— Agosto 23, adelante. Por J. Ordinaria y Dividendo.

SOPEUCO.— Septiembre 5 a septiembre 12. J. Ord., septiembre 12 por Balance.

SOCOVIEC.— Septiembre 5 a septiembre 15. J. Extr., septiembre 15, tratar Ref. Estatut.

TETO Y Cía.— Septiembre 6 a septiembre 14. J. Ord., septiembre 14 por memoria y Balance.

PAÑOS CONCEPION.— Septiembre 12 a septiembre 24. J. Ord., septiembre 24.

TIERRA DEL FUEGO.— Agosto 29 a septiembre 22. Por J. Ordinaria y dividendo.

CEMENTO MELON.— Septiembre 12 a septiembre 22. J. Ord., septiembre 26 por Balance.

SEDERIAS VIÑA DEL MAR.— Septiembre 7 a septiembre 10. Plazo para suscribir y pagar los $ 15 de la nueva emisión hasta el 23 de diciembre en el Banco de Chile. Las acciones de la nueva emisión no tienen derecho al próximo dividendo. Por lo tanto habrán acciones antiguas y nuevas. Para distinguir las nuevas acciones emitidas sus títulos llevarán en forma visible una letra "A". — Capital actual: $ 60.000.000 dividido en 4.000.000 de acciones de $ 15.

AÑOS DE TOME.— Plazo para suscribir y pagar los $ 40 de la nueva emisión del 10 al 30 de septiembre.

MUSALEM HERMANOS.— Plazo para suscribir y pagar la nueva emisión hasta el 15 de septiembre.

Operaciones fuera de rueda

EN LA MAÑANA

1.000 Oro, 3.050
1.000 Oro, 3.060
10.900 Oro, 3.070
70.000 Oro, 3.070
3.000 Oro, 3.080.
43.000 Caja 6-3|4, 64 1|2
40.000 Municip. 8-1, 77
600 Deb. Iquique, Oct. 6, 81
60 Banco de Chile, 535
1.100 Banco Crédito, Sept. 15, 60
200 Banco S. Americano, 95
5.100 Chañaral, 3 1|4
500 Disputada, 28
3.000 Lota, 87
100 Lota, Sept. 15, 87
100 Schwager, Sept. 15, 161
1.300 T. del Fuego, 123
500 Viña Concha y Toro, 30
200 Anglo Chilena, 433
1.000 Iquique, Oct. 6, 44 1|4
2.000 Iquique, Oct. 6, 44 1|2
5.000 Iquique, Oct. 6, 44 3|4
7.000 Iquique, Oct. 6, 44 1|2
300 P. Tomé, 48 1|2
1.000 P. Concepción, 26
2.000 Sedylán, Sept. 15, 44 1|2
250 Sedylán, OD., Sept. 15, 44 1|2
125 Sumar, 86
1.100 Tej. Salto, 34
100 Tex. Progreso, 23 1|2
48 C. Melón, 81
152 C. Melón, OD., 81
900 C. Melón, Oct. 6, 82
500 C. Melón, 81
300 C. Melón, Sept. 15, 87
100 Cía. Industrial, 37
500 Copec, Oct. 6, 19 7|8
60 Fertilizantes, 40
100 Interamericana, 25
2.100 Madeco, Sept. 15, 24 3|4
100 Madeco, Sept. 15, 24 1|2
700 Madeco, Oct. 6, 24 1|2
500 Mecánica, Oct. 6, 44
1.100 Muelles, 15
500 Pizarreño, 26
400 Ref. Viña, 68
200 Renta Urbana, Sept. 15, 60
2.900 Sonavela, Sept. 15, 20
700 Vidrios Planos, 35
2.415 Volcán, 30

EN LA TARDE

100 Oro, 3.040
500 Oro, 3.040 OD.
1.219.000 Pav. 7-1, 84
1.000 Caja 6-3|4, 64 1|2
100.000 Hip., 6-1, 63 3|4
10.000 Municip. 7-1, 66
2.800 Deb. Iquique, 81 px
200 Deb. Tarapacá, 44
12 Banco Chile, 536
500 Tocopilla, 36 tp
1.100 Fuegos, 122 n
2.500 Iquique, 44 3|4 px.
100 Iquique, 44 3|4 px
1.000 Iquique, 44 3|4 px
400 Iquique, 44 3|4 OD.
50 Lautaro, 315
300 Lautaro, 315 px.
500 Punitaqui, 24 1|4 m
500 Tarapacá, 29 3|4
100 Tarapacá, 30
5.200 Tarapacá, 30 px.
600 Tej. Salto, 34
1.000 Tex. Progreso, 23 1|2
500 Tex. Progreso, 23 1|2 m
4.000 Vestex, 14 5|8
800 V. Pte. Alto, 13 1|4 px
200 C. Melón, 83 1|2 m
100 Cervezas, 105
3.500 Copec, 20 px
200 Cristales, 28
100 Cía. Ind., 37
365 Gas, 46
300 Madeco, 24 3|4 m
900 Madeco, 24 1|2 m
300 Muelles, 15
2.000 Muelles, 15 3|8 px.
200 P. y Cartones, 50
700 P. y Cartones, 50 OD.
100 P. y Cartones, 50
800 R. Urbana, 60
1.000 Vapores, 137 m.

Remate de ayer

Ayer se efectuó el siguiente remate de acciones:

1 Vapores, 112
50 P. Concepción, 26 1|4
19 P. Concepción, 26 1|2
36 Cía. Ind., 35
26 V. Pianos, 30
40 Pizarreño, 24
20 Madeco, 23
9 Mademsa, 13 5|8
1 Cervezas, 108
37 Sanavela, 18
10 A. Chilena, 405
5 A. Chilena, 400
1 A. Chilena, 400
1 A. Chilena, 400
1 A. Chilena, 400
1 A. Chilena, 400
10 Muelles, 14 1|4
60 Colcura, 22 1|4
19 Madeco, 23 3|4
9 Envases, 12
10 Pte. Alto, 13 7|8
109 C. Grande, 16 1|8
50 F. Deb. Ch. Elec. 8%, —
20 Interamericana, 25
12 Interoceánica, 18 1|8
11 F. Química, 48
80 P. Concepción, 24
40 Teléfonos, 48
29 Cía. Ind., 36
15 Cía. Ind., 14 3|8
45 Cía. Ind., 14 3|8
20 Ref. Viña, 16 1|2
6 Ref. Viña, 16 1|2
4 Oplaca, 30
5 Sanitas, 60 1|4
100 Seg. La Israelita, 140
37 Tex. Progreso, 21
16 Copec, 18 1|4
75 L. Penco, 38 1|4
29 Pta. Alto, 12
66 Mademsa, 13
55 Pesq. Iquique, 11 1|4
10 Muelles, 15
20 Muelles, 14 3|4
5 Ser. Ch. Cons. Gries., 50.
97 Tabacos, 58
50 Tocopilla, 25
41 Vic. Pte. Alto, 13 3|4
5 Melón, 80
25 Vapores, 134
35 Vapores, 131
21 Vapores, 135 1|4
25 Banco Español, 166 1|2
20 Madeco, 23 1|2
7 Banco S. Americano, 90
4 P. Tomé, 48 3|4
1 Mecánica, 40
3 L. Penco, 39 3|8
200 Municip. Stgo., 8-1, 77
60 Vestex, 13 1|4
30 Teléfonos, 49
47 L. Penco, 38 1|2
50 L. Penco, 39 1|8
41 Cervecerías, 106
10 Fósforos, 25 1|2
4 Fuegos, 120
33 Elec. Ind., 30
32 Banco Crédito, 57
82 Interamericana, 25 1|8
84 Mademsa, 14
250 Condorlaco, 0.70
60 Melón, 81
28 Universo, 20
23 U. y Cartones, 49
3 P. y Cartones, 48 1|2
17 Tej. Salto, 34
100 Seg. La Israelita, 138 1|2
100 Seg. La Israelita, 138 1|2

Movimiento

PRIMERA

360.000 D. Interna 7-
10.000 Municip. 8-
335.000 Caja 6-3|4, 6
100 Deb. Iquique,
4.000 Deb. Tarapac
200 Deb. Tarapac
1.800 Agrícola Chil
3.000 T. del Fuego,
2.000 Viñas Unidas,
1.500 Iquique, Oct.
200 Iquique, 44
12.000 Iquique, Oct.
500 Iquique, Sept.
500 Iquique, Oct.
3.000 P. Tomé, 48 1|
150 Sedylán, 43
1.000 Tej. Salto, 34
1.000 Vic. Pte. Alto,
1.600 Vic. Pte. Alto,
800 Yarur, Sept.
500 Copec, 19 3|4
200 Cristales, 28
300 Gas Stgo., 46
1.000 Madeco, Sept.
1.100 P. y Cartones
500 Pizarreño, 26
800 Renta Urbana,
300 Vapores, 136
100 Vidrios Pla., 35

SEGUNDA

100 Oro, 3.040
135.000 D. Interna 7-
35.000 Caja 6-3|4, 6
1.000.000 Caja OD. 6-
50.000 Hipotec. 8-1,
30.000 Municip. 7-1,
40.000 B. Eléctricos
1.200 Deb. Iquique,
100 Banco de Chil
250 Banco Osorno,
800 Ch. Valdivias
2.300 Colcura, Oct.
200 Iquique, 44 1|2
300 Iquique, Oct.
1.700 Iquique, 44 1|4
500 Iquique, OD.
2.100 P. Tomé, 48
200 Yarur, Sept.
700 Copec, 19 1|4
500 Copec, Oct.
800 Elec. Ind., 32
600 Fertilizantes,
400 Fertilizantes,
150 Gas Santiago
100 Lamifún, Sept.
1.700 Lozas Penco,
2.000 Madeco, 24 1|2
800 P. y Cartones
100 Renta Urbana
400 Sanitas, 58
500 Vapores, 137
1.000 Seg. Marítima

Valores chilenos

Chile, Bonds, 6% 19
Chile, Bonds 6% 19
Chile, 6-1|2 % 1961,
Chile, 6-1|2 % 1957,
Chile, 6% 1962, 21 1|2
Chile, 6% 1961, 21 m
Chile, 2-3% 1952, 37
Lautaro, acciones "A"

De alza el Me de N. Yo

NUEVA YORK, 8.— Mercado de Valores los bonos con alzas del Gobierno de Estados tuvieron movimiento. Le maron 940,000 acciones bares en bonos.

Los valores volvieron pero antes del cierre te de sus alzas.

El volumen aumentó sesión ayudado por quas de acciones de ac especialmente de ayer. Luego, cuando el alza dificultades, el volumen embargo, el volumen de nada ha sido el mejor dos de agosto.

Cuando las cotizaciones gado a un punto más nes industriales en el estuvieron a un punto nivel más elevado en año, logrado hace tres acciones de acero y las de automóviles tan gaciones cerraron irregu sacaron volumen.

En el Mercado de Pr cereales finalizaron la con alza y el algodón

Matadero Mu

(Encierro de ganado

GANADO MAYO

Bueyes	...
Novillos	...
Vacas	...
Total	...

GANADO MENO

Terneros	...
Corderos	...
Cerdos	...
Caballos	...
Total	...

Bolsa de Valpa

PRIMERA

120 P. Bellavista, 7
20 T. del Fuego, 1
100 T. del Fuego, 1
100 Ch. Consolidada,
100 Cía. Industrial,
13.000 Hipot. Valpo.
200 Fertilizantes, Oct.
1.000 Vestex, Sept.
500 Vestex, Oct.
2.000 Banco Español
1.000 C. Melón, Sept.
500 C. Melón, Oct.
1.500 C. Melón, Oct.
3.000 T. del Fuego,
1.000 Oro, 3.040
52 Vidrios Planos,
500 Muelles, Sept.
500 Madeco, 23

SEGUNDA

149.000 Paviment. 7-1,
40.000 Caja 6-3|4,
1.000 Copec, 20
4.800 Cía. Industrial,
200 Emu, 21
500 Iquique, Oct.
800 Iquique, 44 1|2
2.000 Oro, 3.040
2.100 P. Tomé, 48
500 Ast. Habas,
500 Envases, Sept.
800 Vestex, Sept.
500 Vestex, Sept.
3.800 Vestex, Oct.
5.000 Hipot. Chile,
500 Ref. Viña, Oct.
1.000 P. y Cartones,
333 Fertilizantes,
3.000 Muelles, Oct.
83 Interoceánica,
300 Interoceánica,
300 Cía. Industrial,
800 Copec, Oct.

DEFUNCION

CIRCULO DE SUBOFICIALES Y CARABINEROS EN RETIRO

Ponemos en conocimiento de nuestros asociados, el fallecimiento de nuestro consocio, don

PABLO ALBORNOZ ROJAS

(Q. E. P. D.)

Sus funerales se llevarán a efecto hoy a las 17 horas, en el Cementerio General, partiendo el cortejo desde la 9.a Comisaría de Carabineros, Santiago.

Santiago,

Tropas gobiernistas listas para el ataque a Santa Cruz

CERCA DE DIEZ MIL HOMBRES PARTICIPAN EN LA DECISIVA ACCION

LA PAZ, 8.— (UP).— (Por Luis Ortiz).— Esferas autorizadas informan que tropas gobiernistas están concentrando en Comamapampa y Valle Grande, a unos 200 kilómetros al oeste de Santa Cruz, para lanzar un ataque desde tres direcciones contra esa población, último gran reducto de los revolucionarios del Movimiento Nacionalista Revolucionario.

Hasta ahora el Alto Mando gobernista mantiene la mayor reserva sobre el curso de las operaciones contra los revolucionarios. Solamente dijo: "Las operaciones finales contra los facciosos marchan conforme a los planes previstos".

CONCENTRACION DE TROPAS

No obstante esa reserva, los centros bien informados manifestaron haber sabido de las concentraciones de tropas citadas, así como de otro grupo se está preparando para atacar Florida, a 100 kilómetros al sur de Santa Cruz. Santa Cruz se encuentra a 400 metros sobre el nivel del mar, ocupando el centro de la selva oriental. De acuerdo con los peritos militares, carece de medios capaces para permitirle sostener un combate prolongado. El jefe de la revolución en Santa Cruz, Roca Arredondo, admitió anoche por la radiofonía: "La lucha es desigual frente a las tropas del Gobierno son innegablemente superiores a nosotros, pero pelearemos hasta con los puños".

Centros autorizados dijeron que el ejército no quiere precipitar la toma de Santa Cruz, indudablemente con el deseo de salvar vidas y desea que los revolucionarios se rindan antes de empeñar la lucha a fondo.

Se dijo que los peritos militares, comparando la situación de Santa Cruz y Potosí, no creen que los revolucionarios allí puedan ofrecer mucha resistencia. Por otro lado, señalan que las tropas gobernistas ocuparon Potosí en menos de tres horas, no obstante que Potosí constituye una fortaleza natural que cuenta con unos 4 de Moneda, edificio fuerte de grandes proporciones, con poderosos torreones y gruesos muros. A 3 kilómetros de la Casa de Moneda se levanta el cerro Potosí con mil bocaminas, lugares naturales para la defensa.

GOBIERNO REBELDE

Mientras tanto, la radio de los revolucionarios anunció que la Junta Revolucionaria de Gobierno del M. N. R. se ha ampliado con Luis Peñaloza como Ministro de Hacienda. La Junta está formada actualmente del siguiente modo: Presidente, Edmundo Roca Arredondo; Ministro de Defensa Nacional, Roberto Ayoroa; Hacienda, Peñaloza, y Ministro de Gobierno, Octavio Barberi Justiniano.

El periódico "El Diario" informó que Roca Arredondo se ha enterado de todos los receptores de radio de Santa Cruz, con el objeto de que los habitantes carezcan de noticia del resto del país. Entretanto, se presentó para su estudio a la Cámara de Diputados un proyecto de ley que prohibe el ejercicio de la ciudadanía a elementos pertenecientes al M. N. R., y a la logia militar Radepa, por "ser contrarios a la Constitución y a la unidad nacional".

Si ese proyecto es aprobado, quedarían excluidos automáticamente de la Cámara nueve diputados del M. N. R.

Como el proyecto fué presentado por el bloque oficialista, que cuenta con la mayoría, en círculos parlamentarios se estima que será aprobado.

Defendiendo el proyecto, el diputado oficialista Lucio Lanza, dijo: "El Movimiento Nacionalista Revolucionario y la Radepa subieron al poder en 1943 a merced de la traición del jefe del tránsito, implantaron el nazi fascismo con métodos de torturas, aceite de ricino, asesinatos y secuestros", luego agregó: "Ultimamente el Movimiento Nacionalista Revolucionario y la Radepa implantaron en Potosí el crimen como sistema de Gobierno, degollando a unas 40 personas".

Hoy se informó aquí que el militante del M. N. R., Miguel Torre se refugió e la Embajada Argentina.

ADHIEREN AL GOBIERNO

A las muchas expresiones populares de apoyo que el Presidente Urriolagoitia ha recibido, está el respaldo del pueblo de Sucre, donde el comercio, la banca, las oficinas públicas y particulares cerraron sus puertas. El pueblo salió a las calles para celebrar la reconquista de la ciudad.

En apoyo del Gobierno, alrededor de 20.000 personas recorrieron las calles de la ciudad vitoreando al Presidente Urriolagoitia, al ejército y universitarios.

Por su parte, el Alto Mando informa lacónicamente que las operaciones contra los revolucionarios se desenvuelven conforme al plan previsto. Las tropas de Cochabamba prosiguen su marcha hacia Santa Cruz con aproximadamente 3.000 hombres que se han concentrado en tres puntos: Pulquina, a 170 kilómetros al noroeste de Santa Cruz; Comaparapa, 160 kilómetros al oeste de Santa Cruz y Valle Grande, 150 al suroeste. No se cree inminente la batalla, por cuanto el Comando gobiernista espera que los revolucionarios convencidos de la inutilidad de toda resistencia se fugaran o entregaran evitando así un derramamiento de sangre.

En caso de resistencia, los tres destacamentos marcharán sobre Santa Cruz apoyados por la artillería de los Regimientos Camacho y Bolivar y 2.500 infantes. Otros destacamentos marchan desde Padilla y Camargo sobre el centro petrolero de Camiri. Padilla y Camargo se encuentran a 150 kilómetros al oeste de Camiri.

ZONA REBELDE

Actualmente los revolucionarios dominan en la faja que se extiende 500 kilómetros desde Yacuiba, en el sur, hasta Santa Cruz, pasando por Villamontes, Camiri y La Florida. Sus dos mil hombres distribuídos en tan extensa faja, según los entendidos militares, no podrán resistir el empuje de las fuerzas gobiernistas, cuya superioridad de los jefes, oficiales, soldados, hombres de armas, servicios logísticos resulta aplastante, disponiendo en los sectores de Santa Cruz, Camiri y Villamontes cerca de 10.000 soldados que han actuado en Cochabamba y Sucre.

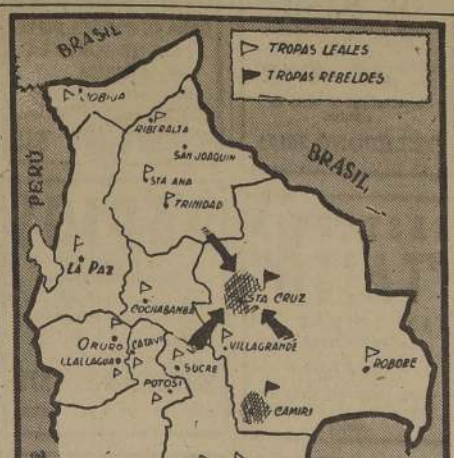

Las tres flechas indican la posición de las tropas gobiernistas que avanzan hacia la ciudad de Santa Cruz, en donde los rebeldes han instalado una precaria Junta Revolucionaria.— El ataque a Santa Cruz puede producirse de un momento a otro

Estados Unidos está preocupado por los acontecimientos que ocurren en Bolivia

WASHINGTON 8 (U. P.).— El Departamento de Estado expresó la preocupación del Gobierno de Estados Unidos por los actuales acontecimientos en Bolivia.

El portavoz del Departamento de Estado, Michel McDermott, a las preguntas de los reporteros en una entrevista de prensa sobre la situación en Bolivia, contestó que el Gobierno boliviano ahora dominа la situación, con excepción de uno o dos puntos.

Luego McDermott autorizó la publicación de la siguiente declaración.

"El Gobierno de Estados Unidos ha estado y sigue profundamente preocupado por los acontecimientos que han estado ocurriendo en la república amiga americana de Bolivia.

"Los ciudadanos amantes de la libertad de Estados Unidos, cuyo Gobierno representativo está basado en periódicas elecciones libres, no pueden menos que sentirse preocupados, cuando un grupo político de minoría en cualquier país trata, por la fuerza de las armas, de derribar a un Gobierno que ha ganado su derecho a la autoridad mediante un genuino procedimiento electoral".

Un reportero preguntó a McDermott si el Departamento de Estado tenía alguna información referente a que los revolucionarios bolivianos reciben ayuda de Argentina, como ha sido denunciado por cierta prensa latinoamericana, McDermott contestó que no deseaba decir nada ahora sobre el particular.

CARMELO CUELLAR SERA LLEVADO A BUENOS AIRES

BUENOS AIRES, 8. (U. P.).— El Canciller Hipólito Jesús Paz informó que de un momento a otro llegará a Buenos Aires, detenido, el capitán boliviano Carmelo Cuéllar Jiménez, quien deberá abandonar el país en el plazo de 7 días.

CASTIGADOS DIEZ JUGADORES DEL "ALIANZA DE LIMA"

LIMA, 8.— (UP).— Diez jugadores de uno de los más populares cuadros de fútbol el "Alianza Lima" han sido castigados por los actos de indisciplina que cometieron el domingo último en el partido que sostuvieron con el "Universitario de Deportes", y ésto, al parecer, va a dar lugar al éxodo de futbolistas peruanos a Colombia.

El domingo 4 de septiembre los jugadores del "Alianza Lima" al finalizar el encuentro, protestaron por el fallo del árbitro que consideraban contrario a su equipo. En dicho partido el "Alianza Lima" perdió ante el "Universitario de Deportes" por dos goles a uno.

Entre los castigados figuran: Gerardo Arce, capitán del equipo, suspendido por doce fechas; Félix Fuentes y Alejandro González, por 8 fechas; Carlos Gómez Sánchez (quién integrara el cuadro de Boca Juniors en Buenos Aires) por seis fechas; y otros seis jugadores por dos fechas.

Durante la suspensión los jugadores están privados de toda remuneración por parte de su club.

EL CUÑADO DE PERON LLEGO A WASHINGTON

NUEVA YORK 8, (U. P.).— Juan Duarte, Secretario personal del Presidente Perón, llegó a las 2 P. M. y siguió viaje inmediatamente para Washington.

El joven Duarte, quien es hermano de la señora Eva Duarte de Perón, declaró, por medio de un intérprete, que ha venido a Estados Unidos "para un cambio de clima", pensando pasar dos semanas entre Washington y Nueva York descansando.

Por medio de su intérprete, se excusó de los periodistas, señalando que está convaleciendo de una reciente enfermedad y que se encontraba cansado después de 24 horas de viaje en avión desde Buenos Aires.

BOMBARDEAN A LOS FACCIOSOS

LA PAZ, 8. (U. P.).— El Alto Comando comunica: "Nuestras fuerzas de tierra prosiguen su avance coordinado en todos los frentes, sin producirse acciones de importancia. Las fuerzas leales bombardearon a las fuerzas facciosas en retirada, poniendo en fuga a un avión faccioso que había tratado de interceptarlas en Mataral".

Mataral es una pequeña población a 150 kilómetros al oeste de Santa Cruz.

GLICERINA VENDERA ARGENTINA A EE. UU.

NUEVA YORK 8, (U. P.).— El "Journal of Commerce" informó que Argentina tiene aproximadamente dos mil toneladas de glicerina acumuladas, y que el Gobierno argentino ha decidido emitir licencias de exportación para embarcar este producto a Estados Unidos.

La revista citada añade que 300 toneladas de lejía cruda para jabón han sido ofrecidas al comercio norteamericano al precio de 16 centavos de dólar, aproximadamente, por libra para entrega en la fábrica. La lejía nacional norteamericana se cotiza a 16 1|2 centavos la libra.

EL KU KLUX KLAN TAMBIEN ATACA AL CANTANTE ROBESON

BIRMINGHAM (Alabama), 8. (U. P.).— Unos 15 miembros del Ku Klux Klan, con túnicas blancas pero sin llevar sus capuchones, quemaron una cruz de seis metros de alto, anoche, con dos efigies colgadas de los brazos de la cruz. Una de ellas tenía un cartel que decía: "Bienvenido, Paul Robeson".

E. Campbell, jefe de los Klan de Birmingham, estuvo a cargo de la ceremonia de quemar la cruz. Habló brevemente para explicar que esta manifestación forma parte de una serie que se realizarán en los estados de Alabama, Georgia y Florida, como acto de protesta por las actividades comunistas del cantante de color.

EL DIPUTADO SALUM ESTA EN SANTA CRUZ

LA PAZ, 8.— (U. P.)— La Radio "Electra", de Santa Cruz, en poder de los revolucionarios, dijo en una transmisión que "se encuentra en ésta y está bien, el diputado chileno Marco Antonio Salum, quien no puede viajar por la falta de medios de transporte".

EL EMBAJADOR DE BRASIL EN CHILE IRIA A ESPAÑA

RIO DE JANEIRO, 8.— (U. P.) —El Ministerio de Relaciones Exteriores, dió a la publicidad un extenso comunicado, en el que explica los motivos que llevaron a Brasil a normalizar sus relaciones diplomáticas con España, nombrando un nuevo Embajador.

Hasta el momento, no se ha anunciado oficialmente el nombre del nuevo Embajador, pero en esferas diplomáticas se dijo que sería Carlos Celso de Ouro Preto.

El último Embajador de Brasil en España fué Pimentel Brandao, quien abandonó Madrid en 1946, al ser nombrado Embajador en Moscú. Para reemplazarlo en Madrid se había designado a Ciro de Freitas Valle, quien nunca llegó a tomar posesión del cargo, en vista de la decisión de las Naciones Unidas de que las naciones miembros retirarán sus Embajadores de España.

Carlos Celso de Ouro Preto que se rumoreó será el nuevo Embajador en Madrid, actualmente presta sus servicios en Santiago de Chile, pero se encuentra en Río de Janeiro, en vacaciones.

Gobiernistas reforzaron guarnición de Villazón

BUENOS AIRES, 8. (U. P).— Corresponsales en La Quiaca indican que el dirigente rebelde boliviano, capitán Carmelo Cuéllar Jiménez, fué reconocido por un compatriota en Tartagal, quien lo delató a la policía.

Tartagal es la tercera estación del ferrocarril desde la frontera de Bolivia.

Aun se desconocen las razones que tuvo Cuéllar para reingresar a territorio argentino, pero desde La Quiaca se informa que los gobiernistas bolivianos han reforzado la guarnición de Villazón con varios camiones con tropas enviadas desde Tarija.

Las combinaciones ferroviarias entre Buenos Aires y La Paz, corren normalmente desde ayer.

La gendarmería argentina ha aumentado los efectivos, cumpliendo instrucciones de mantener una estricta neutralidad en la revisión de los pasajeros y ver si portan armas. Además, se les exige la completa documentación.

STANTON GRIFFIS SERA EMBAJADOR EN Bs AIRES

WASHINGTON, 8.— (UP).— El Presidente Truman dijo que Stanton Griffis será nombrado Embajador en Buenos Aires cuando el actual Embajador James Bruce quiera renunciar.

NOTICIAS DE AMERICA LATINA

ARGENTINA

TUCUMAN, 8.— (U. P.).— El ingeniero agrónomo Eduardo Martínez Rubio, anunció haber descubierto una vacuna en contra del cáncer. Añadió que viajará mañana sábado a Buenos Aires, para hacer entrega de dicha vacuna a la señora María Eva Duarte de Perón.

BUENOS AIRES, 8.— (U. P.).— El Ministerio de Finanzas, ha dispuesto que el Banco Central acepte solicitudes para la importación de papel-periódico antes del 16 de septiembre, especialmente de Noruega.

Según el convenio comercial firmado el 9 del mes pasado, Noruega enviará 30.000 toneladas de papel-periódico, por valor de 25 millones de coronas.

COSTA RICA

SAN JOSE DE COSTA RICA 8 (U. P.)— Por intervención personal del Presidente José Figueres, se solucionó la huelga de cinco mil trabajadores de las plantaciones bananeras de la United Fruit Company, en Palmar, en el sur de la costa del Pacífico.

Los obreros solicitaron del Ministro del Trabajo, Pedro Benjamín Núñez, que Figueres les prometiera personalmente que se respetarían las bases para una solución del conflicto, y el Presidente fué en avión a formular su promesa.

HONDURAS

TEGUCIGALPA, 8.— (U. P.).— El señor Armando Lozano ha sido nombrado Ministro de Honduras en Chile.

MEXICO

CIUDAD DE MEXICO, 8 (U. P.)— El Ministerio de Relaciones Exteriores anunció que México y Checoeslovaquia están realizando conversaciones comerciales desde el lunes pasado, añadiendo que ellas giran en torno al "desarrollo de las relaciones comerciales entre los dos países".

La delegación checa presidida por Francis Landa, llegó la semana pasada.

POSIBLE HUELGA EN LA INDUSTRIA DEL ACERO

WASHINGTON 8, (U. P.)— Según círculos informados, el Presidente Truman está estudiando la posibilidad de hacer un nuevo llamamiento para que se postergue la huelga nacional de la industria del acero, que ahora ha sido fijada para el próximo miércoles.

Esos informantes dijeron que un llamamiento de la Casa Blanca era la única esperanza para suspender el paro por casi un millón de obreros representados por el sindicato de obreros de la industria metalúrgica del Congreso de Organizaciones Industriales.

Finlandia suministrará papel de imprenta a Argentina a cambio de productos agrarios

BUENOS AIRES, 8.— (UP). — Se anunció que Finlandia ha convenido en suministrar 50.000 toneladas de papel de diario a cambio de productos agrarios, y que ayer el Banco Central de la Argentina confirmó haber aceptado las solicitudes de los importadores de papel para adquirirlo en regiones ajenas al área del dólar.

El banco dió a conocer específicamente el caso de Noruega que ofreció abastecer 30.000 toneladas de papel.

Se calcula por lo tanto, que entrarían alrededor de 100.000 toneladas los próximos doce meses entradas en comparación con la importación anual normal de 125.000 toneladas. El año de 1948 fué el mayor en cantidad llegando a 140.000 toneladas.

Desde el 7 de marzo los diarios fueron limitados en su número de páginas quedando los del tamaño corriente con un máximum de 12 páginas, y a los del tipo tabloide a veinte páginas. Una vez que lleguen las partidas del nuevo papel habrá una posibilidad de algún aumento de páginas.

Las ediciones de todos los diarios han sido notablemente reducidas, y en el mes pasado a veces, hasta por debajo del máximum autorizado, pero parcialmente se atribuye a los bajos ingresos por avisos.

POLITICA Y PERIODISMO

Santiago, 5 de septiembre, 1949.

Señor
Carlos A. Martínez,
Presidente del Comité Nacional de Unidad del Socialismo.
Presente.

Estimado amigo y presidente:

Por las razones que expongo en seguida me permito renunciar al honroso cargo de miembro del Comité Nacional de Unidad Socialista que usted preside. Bien sabe usted con cuanto entusiasmo y decisión adherí a esta iniciativa. Ella concuerda plenamente con mi pensamiento de que el Socialismo no podrá realizar la misión que le corresponde en nuestro país mientras no sea un solo Partido, fuerte por su unidad, y capaz, por tanto, de llevar a cabo eficazmente los ideales progresistas que lo inspiran.

Son necesarios algunos comentarios de orden general para justificar mi actitud de abandonar toda posición militante en política, en especial con relación a la incompatibilidad del periodismo activo y a la política activa, en nuestro medio.

Debido a múltiples factores, entre ellos: la incipiente cultura política nacional, el ambiente de irresponsabilidad y de desconfianza, el afán de crítica inconstructiva de la mayoría, y la actitud pasiva que asumen los más frente a los problemas de interés colectivo, la inmensa mayoría de los ciudadanos no presta su concurso, y aun lo niega, cuando se trata de contribuir a su solución. Tan grave es esta apatía, que la mayor parte de la población es incapaz de actuar conscientemente para elegir a sus mandatarios. Se critica negativamente, pero nada se aporta, desde ningún ángulo, que no sea el de los intereses personales, para mejorar nuestras condiciones de vida y de inter-relación. Los hombres de excepción que actúan en el seno de los Partidos Políticos, animados de espíritu público, con honestidad y con capacidad, tienen que superar este ambiente.

No se debe afirmar sin embargo, que solamente se sirve a la colectividad militando activamente en los partidos políticos. Hay otros sitios y formas desde donde servir y cooperar al bienestar colectivo y satisfacer lo que para una minoría idealista es poderoso impulso interior: servir sin interés egoísta. Entre estos últimos están los centros de estudio, la cátedra del maestro, la función judicial y el periodismo. Muchas de estas funciones se contraponen con la acción activa en política, indudablemente.

Desde luego la función periodística está entre las fundamentales que puede asumir el hombre para servir a la colectividad. El periodismo, en una sociedad culta y bien organizada, llega a tener, con propiedad, la influencia y la importancia de un Poder del Estado, ya que actúa como vaso comunicante que capta, por una parte, los anhelos, tendencias e inquietudes de la opinión pública, y, por otra parte, la encauza y guía en torno a la verdad, la ecuanimidad, la probidad y la justicia. El periodismo tiene la obligación de ejercitar una función fiscalizadora de las instituciones públicas, de los políticos y de los gobernantes; en fin, el periodismo debe ser el celoso guardador y representante de los más altos intereses de la colectividad. Para cumplir tan altos fines y gozar de los consiguientes derechos en nombre de la masa anónima que representa, el periodismo debe realizar su misión con independencia de los intereses de grupos, sectas o partidos.

Aunque actúo en el periodismo desde hace muchos años, colaborando en las materias económicas y de comercio de mi especialidad, recién ahora he asumido tareas de tal índole y responsabilidad que exigen toda mi atención y dedicación. En efecto, soy fundador y Director de una empresa periodística que lleva mi nombre, y que ya edita dos revistas ("La Raspa" y "Aladino") y que tiene proyectada la edición de otras publicaciones.

Animados los colaboradores de esta empresa —escritores, artistas y periodistas— de un afán limpio, como el que he descrito, para la realización de esta tarea, me he prometido, tras honda reflexión, concentrar todas mis energías y capacidad al servicio de esta causa y de nuestro plan. Por ello es que desde ahora seré un militante de esa falange innominada que hace Patria con la palabra impresa desde la cátedra fecunda de las columnas de la prensa.

Espero que con lo anterior quede justificada ante usted y demás compañeros del Comité Nacional de Unidad del Socialismo, mi retiro de las filas partidistas. Espero también que podré conservar la valiosa amistad de todos los que fueron mis camaradas de partido hasta hoy, ya que de mi parte encontrarán siempre extendida una mano cordial y amistosa.

No puedo terminar sin expresarles que deseo el éxito de la misión que nos impusimos y que creo que ello será logrado por ustedes, ya que están animados de ese espíritu de bien colectivo que se requiere para que la función política cumpla sus altos fines.

Estimado amigo: he dejado de pertenecer al Partido Socialista. En el periodismo me esforzaré por contribuir con plena sensibilidad, a mejorar el nivel social, económico, político y cultural de Chile.

Su amigo y S. S.:

CARLOS DE VIDTS

AVISO

SE AVISA AL PUBLICO CONSUMIDOR DE GAS

que las devoluciones por sumas cobradas en exceso en aquellas cuentas facturadas con posterioridad a la fecha de vigencia del Decreto N.o 2828, de alza de tarifas (23 de Junio), y que correspondan a consumos producidos con anterioridad a esta fecha, se seguirán haciendo en las Oficinas de la Compañía, diariamente de 5 a 8 P. M.,

HASTA EL DIA 9 DEL ACTUAL, INCLUSIVE.

A los consumidores que no reclamen su devolución dentro del plazo que expira el 9 del presente, se les abonará la diferencia en la facturación de los consumos de Agosto, cuya cobranza se efectúa durante el mes de Septiembre.

Se ha adoptado esta medida con el acuerdo de la Dirección General de Servicios Eléctricos y de Gas, debido a que no se puede postergar por más tiempo la facturación del mes de Agosto, facturación que no es posible hacer si los libros de los cuales se toman los datos correspondientes se ocupan al mismo tiempo para las devoluciones.

COMPAÑIA DE CONSUMIDORES DE GAS DE SANTIAGO

La Raspa

La actualidad y la política en broma en el semanario humorístico de los viernes

LEA HOY

—El Partido Radical: el que recibe las bofetadas.
—Cosas de negros en la Comisión de Inmigración.
—El conspirador tanguista melódico Natalio Tursi.
—El Fiscal de la Caja Hipotecaria sucesor de Rosende.
—El Gran Circo de las Aguilas Inhumanas.
—El Primer Boy Scout de la Nación y el Jamboree de Pisagua.

La Raspa

La revista que sabe lo que dice y porqué lo dice.

SOLAMENTE $ 3.—

gracias a su creciente circulación

EDITORES: Carlos De Vidts Ltda. — Huérfanos 611 Casilla 9795.— SANTIAGO

INDUSTRIAS VINICAS "PATRIA" S. A.
AGUSTINAS 1343 — PISO 5.o

COMPRAMOS

UNA BOMBA PARA VACIO

DE 250 A 300 m3. POR HORA Y

UN FILTRO PRENSA

DE 15 A 30 m2. SUPERFICIE DE FILTRACION

ESCRIBIR DANDO ANTECEDENTES Y DATOS A:

CLASIFICADOR B-215 - SANTIAGO

Publicidad BOFILL

OPTICA
RODOLFO HAMMERSLEY
AGUSTINAS 1090
esquina Bandera
CASILLA 3898 TEL. 88075

TERNOS
DE MEDIDA Y MEDIA CONFECCION
10 MESES
PLAZO
SASTRERIA LONDRES
BANDERA 684

NOVIOS
ARGOLLAS
Oro de 9 quilates ... 500
Oro de 14 quilates .. 800
Oro de 18 quilates .. 1050
Oro de 18 quilates .. 1300
JOYERIA BLEIHOLDER
BANDERA N.o 268
Santiago. Despachamos a provincias c/reembolso.

MUEBLERIAS "HOLLYWOOD"
ROSAS 1028
SERRANO 33
Venta directa del fabricante al consumidor.
Precios sin competencia
¡¡AMPLIOS CREDITOS!!

A LOS
AUTOMOVILISTAS
Ofrecemos goma para pisos y pisaderas, goma esponja para maletas y puestas, interruptores, etc.
A GARAGES Y COMERCIANTES
PRECIOS DE FABRICA
FARMATEX
BANDERA 682

HECHURAS
— DESDE —
$ 900.--
TRANSFORMACIONES
COMPOSTURAS
SASTRERIA
Pedro Avendaño
ROSAS 1056
Interior — Local 6

DENTADURAS ROTAS
Repara en una hora. Dientes quebrados reemplaza en treinta minutos.
LABORATORIO DENTAL "OBERG"
PASAJE MATTE 61—2.o PISO OFICINA 222 — ENTRADA DIAGONAL, HUERFANOS CON ESTADO
Despacho de provincias en el mismo día. Atención permanente de 9 A. M. hasta 8 P. M.

¡Aprenda Ud.!
PELUQUERIA DE SEÑORAS RAPIDAMENTE
"ACADEMIAS ARMANDINI"
Enseñanza profesional — Diplomas — Facilidades
AHUMADA 131
Edificio Waldorf — 7.o piso

SASTRERIA "RITMO"
BANDERA 735
— FONO 66282 —
A 12 MESES
PLAZO ENTREGAMOS SU TERNO

SASTRERIA "ADAM"
HECHURAS FINAS
— CONFECCIONES —
CREDITOS
CATEDRAL 1274
— FONO 67658 —

MUEBLES
FINOS ENCHAPADOS
en todos los estilos
¡¡CREDITOS!!
Comedores Chippendale $ 18.900.— compuesto de buffet, mesa, ocho sillas
Montecarlo 57-A
Final tranvía 9. Bellavista

COMPRAMOS
RELOJES MALOS
SANTO DOMINGO 1207
— esquina Morandé —
TALLER DE RELOJERIA

Su radio está mala no se preocupe
Le ofrecemos un espléndido servicio a domicilio, con técnicos especializados.
LLAME AL FONO
92082
Gálvez y Fajardo
ALAMEDA 2784

¡ATENCION! DENTISTAS
Toda clase de
ORO DENTAL
Calidad y garantía.— Precios convenientes.
JOYERIA
FRANCO—INGLESA
MERCED 875 — SANTIAGO
Despachos contra reembolso

PERFUMERIA POTIN
Alicates, Corta cutícula y para uñas. Gran surtido en cepillos y polveras Nylon. Recién llegadas a precios muy convenientes.
HUERFANOS 1055
— LOCAL 328 —

DESPERTADORES
garantizados, llegaron, desde
$ 460.—
RELOJERIA DANZIGER
SAN ANTONIO 344

DOCTOR
SALAS CASTILLO
CIRUGIA PLASTICA Y RECONSTRUCTIVA
Especializado en el extranjero
ESTUDIO:
AHUMADA 312, OFICINA 108, TELEFONO 88684, entrepiso
CLINICA (urgencia):
SANTA ROSA 70, FONO 34109

CALZADOS
DE ALTA CALIDAD
VENTA DIRECTA
del fabricante al consumidor
PALACIO DEL CALZADO
ESTADO 277

COBRANZAS DIFICILES
Atiende con rapidez anticipando gasto estudio jurídico
ARMANDO VERDUGO R
Abogado
Huérfanos 1189 — 6.o piso
Dpto. 11 — Tel. 67972
Consultas: 11.30—13 y 18—20 horas.

El uso atestigua la superioridad de las confecciones
"ZAVELEV"
LA SASTRERIA DE LOS NIÑOS
Santo Domingo 1046

ACADEMIA DE CORTE SASTRE
"MAC FARLAN"
Cursos rápidos: Colectivos o individuales. Profesores en ejercicio de la profesión
Horario 9.30—1 y 4.30—9
MONEDA 1137
Cuarto piso

Mme. LORAND
liquida algunos modelos con precios rebajados
GALERIA COMERCIAL
AGUSTINAS 972
— OFICINA 331 —

L. AGURTO Y.
CORTADOR — SASTRE
SOLAMENTE CASIMIRES INGLESES
MAC - IVER 175
Segundo piso
— FONO 37305 —

CHEQUES
Y LETRAS PROTESTADAS
cobra sin gasto cliente Abogado
AGUSTINAS 1070
4.o piso — Of. 349
— FONO 87465 —
HORAS: 11.30 a 1 P. M. y 6 a 7 P. M.

CAFE MOZART
PHILLIPS 42
Plaza de Armas
Desayuno, muy abundante, $ 15.—; almuerzo, $ 20.—; once completa, $ 15.—
Comida Especial $ 33.
Kuchen de Duraznо, Nuez, Quesillo y Manzana.
Ambiente tranquilo y distinguido.

Ernesto Artigas Pulgar
Perito Judicial-Contador
Inventarios, Balances, Peritajes, Revisiones, Informes, Liquidaciones, Confección, Estudio y Desarrollo de toda clase de contabilidades
Competencia — Puntualidad — Corrección — Reserva —
MORANDE 291
Oficinas 63, 67 y 69
Fono 62960 — Casilla 1780

JOYAS BRILLANTES
COMPRAMOS Y VENDEMOS
Boletos de empeño, objetos de arte, platería, cristales. Supero cualquiera oferta
CONCEDEMOS CREDITOS
"EL TRANSVAAL"
BANDERA 152, frente al Teatro Metro

BATAS
LIVIANAS DE DAMAS PARA CAMPO Y PLAYA
Desde $ 420.-
FABRICA
Isabel Konclay
MERCED 673 Fono 32441

FLUORESCENTE
INSTALAMOS EN EL DIA
Materiales eléctricos
Despachamos a provincias.
CASA FLORESCO
FLORESCO Y DA VIA LTDA.
MERCED 757

SUS CAMISAS GASTADAS
las arreglamos perfectamente
FABRICA DE CAMISAS
TEATINOS 507
— esquina de Catedral —
FONO 86166

TIJERAS
SOLINGEN — FRANCESAS, ITALIANAS
CUCHILLERIA GONELLA
San Antonio 438
CASILLA 9352 — SANTIAGO
Reembolsos a provincias.

JOYAS
Compra-ventas brillantes, oro, platino, boletos de empeño, objetos arte, cristales, porcelanas, antigüedades, transacciones y peritajes.
SUPERAMOS OFERTAS.
HUERFANOS 1107
NO CONFUNDA DIRECCION

¡RELOJES MALOS!
Recibimos toda clase de relojes en compostura, aún los rechazados por otras relojerías. Taller propio. Especialidad en cronógrafos.
RELOJERIA
BLEIHOLDER
BANDERA 268

¡JOYAS!
RECIBO TODA CLASE DE JOYAS EN
COMPOSTURA
Aún las rechazadas por otras joyerías. — Taller propio
JOYERIA
BLEIHOLDER
BANDERA 236

PARTES
— DE —
MATRIMONIO
ESPECIALIDAD DE LA IMPRENTA LATHROP
BANDERA 183
— LOCAL N.o 10 —

JOYEROS DENTISTAS
OFRECEMOS A UD.
ORO
en monedas, laminado, para su uso industrial.
PRECIOS VENTAJOSOS
CASA WEISS
BANDERA 72 - OFICINA 208, FONO 82491

FABRICA DE MALETAS "MUNDIAL"
— 21 DE MAYO 671 —
— FONO 64066 —
Visite nuestro surtido completo, sin compromiso alguno. ¡Nuestros precios no tienen competencia!

Fábrica de Ropa Interior Fina
"DAMITAS"
Merced 712, Plazuela
Frente Basílica. Casilla 493
Combinaciones con encaje importado, desde $ 195. Batas; Mañanitas; Blusas. ¡NOVIAS! consulten precios de nuestros ajuares en sedas importadas, bordadas a mano

CLINICA DE CAMISAS
S. ANTONIO 470
ARREGLAMOS SUS CAMISAS. LAS DEJAMOS NUEVAS
TELEFONO 31952

RELOJERIA Y JOYERIA ITALIANA
ALAMEDA 982 TEL. 80474.
RELOJES SUIZOS, las mejores marcas. Especialidad en RELOJES DE ORO, CON PULSERA DE ORO, PULSERAS FANTASIAS EN GENERAL.
Recibimos toda clase de compposturas, garantizadas, por técnico europeo. GRANDES FACILIDADES DE PAGO, sin recargo
SOLICITE UN CREDITO

BOTERIA "SAN AGUSTIN"
Miraflores 421
Calzado hecho a mano, para damas y caballeros.
Especialidad en botas de montar.
TELEFONO 35171

SASTRERIA "TAITO"
SAN ISIDRO 43
— FONO 35278 —
Casimires ingleses
Hechuras finas
¡¡AMPLIOS CREDITOS!!
Transformación de trajes sastre

COMPRE SU MEJOR
DESPERTADOR
— EN —
CASA FABA
BANDERA 230
Se reciben composturas de relojes

ESPECIALISTA EN
REFRIGERACION
ELECTRICA
EMBOBINADOS DE MOTORES
Trabajos garantidos
Rapidez.
ROGELIO ESPINOZA MUNOZ
Cóndor 946 al 950.
Fonos: 60126 y 63374.

MUEBLES CONFORTABLES
"PRAGA"
MERCED 631 FONO 30117
Gran exposición de toda clase de muebles confortables, comedores de estilo y muebles sueltos. Composturas, transformaciones, fundas, etc. Precios sumamente bajos. Créditos. Visítenos sin compromiso alguno

¡SU RELOJ ANDA MAL?
CASA CARS
RELOJEROS TECNICOS
SAN ANTONIO 521
EDIFICIO CAPRI

DOCTOR
ABUD
DENTADURAS
artificiales inmediatas
Consultas de 10-12; 3-7
Pasaje Matte 82
2.o PISO — DEPTO. 204
— FONO 33107 —

HERRAMIENTAS DESABOLLAR TAPABARROS
— Importadas —
Juegos de 1 martillo y 2 piezas: $ 185.—
MORANDE 755
Jorge Herman L. - Fono 60848

MODAS "CHEZ LI"
MERCED 483
ABRIGOS — VESTIDOS
TRAJES SASTRE
BLUSAS — TAPADOS
CONFECCION y sobre medida
FONO 31191 — Anexo 14

CARTERAS CINTURONES
HAGA SU COMPRA DIRECTAMENTE DONDE LA FABRICA
Despachos a provincias
ENGEL Y ROZENFELD Ltda.
HUERFANOS 615

RADIOS SUIZOS "DESO"
Por mayor y menor
Importación directa
HUERFANOS 979
OFICINA 520 — LEVAI

CREDITOS
como desee el comprador
PALACIO DEL MUEBLE
BANDERA 539

JOYERIA
LA PERLA
Venta de despertadores y relojes a precios rebajados:
GILBERT A $ 400.—
Compposturas garantidas de relojes. Argollas de oro en el día. Vidrios irrompibles a $ 20.—
Sábado abierto todo el día.
MONJITAS 849

INSTALACIONES COMERCIALES
Ejecución rápida y esmerada
Proyectos de arquitectos.
FACILIDADES DE PAGO
SAN ANTONIO N.o 510
Departamento 601
Teléfono N.o 31398

MANTON DE MANILA VENDO
Teléfono 40274

ORTOPEDICO
MARCOS
ESMERALDA 834
Calzados ortopédicos, plantillas ortopédicas recomendadas por la ciencia médica.

MODAS "LIBERTY"
en su tercer aniversario liquida abrigos, trajes sastre vestidos, carteras, etc.
¡A SOLA FIRMA, SIN PIE!
A 10 meses plazo
AHUMADA 116
OFICINA 5 — FONO 68041

Reductores de Velocidad
para industrias.
Ventiladores y Secadores Mecánica en general
MECANICA SUIZA
Williams Rebolledo 1953
Teléfono 51701
Oficina: Huérfanos N.o 550
TELEFONO 22298

RELOJES
MALOS COMPRO
Pasaje Matte 44
Relojería Innvar
Compposturas en relojes garantidas. Precios módicos.
RAPIDEZ Y SERIEDAD
Abierto todo el día los sábados

CAJA DE PREVISION DE EMPL... PARTICULARES
PROPUESTAS PUBLICAS
ADQUISICION DE TERRE...
Solicítanse ofertas de terrenos ubicados en los barrios de la ciudad de Santiago: Estación Central de Julio, Av. Recoleta, Av. Independencia, Av. M... San Pablo y San Diego.
Las propuestas se abrirán en la Sala de D... señor Vicepresidente Ejecutivo, Huérfanos 1273, ... día 12 de septiembre, a las 16 horas.
Bases y antecedentes en la Sección Estudios ... tamento Técnico, 5.o piso, of. 508, diariamente de ... horas.
EL VICEPRESIDENTE EJE...

FOTO - ESTUDIO
BARTSCH
Mac-Iver 415
TELEFONO 33145
GRUPOS FAMILIARES
Matrimonios. Reproducciones
PRECIOS MODICOS

CLINICA DENTAL
AVDA. MATTA 784
EXTRACCIONES - PLACAS
CORONAS - PUENTES
OBTURACIONES.
Atención diaria: de 2 a 6
Precios módicos

LETRAS - CHEQUES
Cóbranse rápidamente
No exigimos anticipos para gastos. Responsabilidad, experiencia.
Unión Forense
AHUMADA Número 370
OFICINAS N.os 604-606
TELEFONO Núm. 86467
ATENCION: De 10 a 12.30 P. M. y de 5.30 a 7 P. M.

PANTALONES DE SEÑORAS
Es una especialidad de
Palacios Sastre
También trajes fantasía
MONEDA 865
OFICINA 201
(Entre San Antonio y Estado)

MODISTA SASTRE
Hechuras Finas de Señoras
Batas .. .. $ 350.—
Trajes Sastre .. .. 650.—
Chaquetones .. .. 550.—
Pantalones .. .. . 350.—
Transformaciones de ternos en trajes para señoras.
NUEVA YORK 81
2.o PISO — FONO 67166

Pintura "EL AGUILA"
SAN DIEGO 1845 · FONO 51567
SUCURSAL · 10 DE JULIO 990
OFRECE:
TEMPLE GALATOL Y PINTURAS PREPARADAS DE ALTA CALIDAD

SASTRERIA SEWELL
OFRECE TERNOS DE MEDIDA — CONFECCION Y MEDIA MEDIDA — COLORES DE GRAN MODA
10 PLAZO MESES
ESMERALDA 889

FOTOCOPIAS
de documentos, cartas y dibujos.
EN MEDIA HORA
FOTO TIMAR
Nueva York 61.

OPTICA
Pasaje Agustín Edwards
CASILLA 1385 — STGO.
LOCAL 23. AHUMADA 312
Roberto Hammersley Chinchilla.

tortas, ga... pastel...
EMPANA...
FABRICA GARCIA REYE...
SUCURSALES:
SAN DIEGO 1561-FON...
MAC-IVER 191

PALACIOS
SAST...
MODIS...
DIPLOMADO EN...
ex cortador de C... de Barcelona.
...tinas.
MONEDA...
OFICINA...
(Entre San A... y Estado)

ARTICULOS
BAKEL...
— Y —
PLASTI...
Completo surtido ... los de bakelita ... ofrecemos a come... revendedor...
A PRECIOS DE ...
Farmatex — B...

$ 400.0...
EXTENSA CASA... SAN BERNA...
2.000 metros cuad... metros edific...
Frutillar.
VEND...
TEATINOS 248 —

DOCT...
A. SENERM...
Cirujano - D...
Operaciones - ...
Radiografía...
Consultas: 9 12 ... y 2 1/2 - 7
Horas solicita...
AHUMADA ...
OFICINA ...
Quinto piso — Fo...

ARRENDA...
AMPLIA OF...
EN PLENO CENTRO ... IMPERIO - por ES...
40 m2., con toilette ... CANON: $ 1.0...
Mayores datos en la ... piedades de la CAJA ... RADORA DE ...
BANDERA 72 — ...
Santiago, 7 de septiem...
COMPAÑIA NACIO... RENTAS

TERCIA...
a $ 22...
— LA PLANCH...
ALAMEDA...
— FONO 3395...

MODIST... ATENCI...
CIERRE ECLA...
NORTEAMERICA...
HUERFANOS ...
OFICINA 508 — FO...

CIERR... ECLA...
NORTEAMERICA...
EXISTENCIA PERM... en todos los tamaños ...
— REEMBOLSO...
A $ 0.80 EL CENTI...
CASILLA ...
SANTIA...

...ne Romance llega ahora en "La caja ...s ensueños": un estreno del pte. año

...ntadora y picaresca co-...ncesa "La caja de los ...ensueños" es la última producción ...ntuosa Viviane Romance. ...ella encarna un rol ...e diferente a los que le ...conocido, aunque conser-...ndo su "pasional". Todo ...ra en un "atelier" bohe-...ria donde viven cuatro ...ndos muchachos; de sú-...ha en sus vidas Viviane que les pide asilo diciendo que perdió la memoria, y no sabe quién es ni dónde vive. Naturalmente que todo esto es un aventurado ardid de la picaresca muchacha que sólo desea entrar en su intimidad para realizar un curioso proyecto. Las incidencias que se producen cuando los cuatro se enamoran de Viviane mantienen al espectador en constante alegría.

En tecnicolor viene el cómico Dany Kaye

¡Una risa por segundo! es el lema característico de esta película producida por Samuel Goldwyn y distribuida por la RKO Radio. "Delirio de grandezas" es la película realizada en el más asombroso tecnicolor, que será un deleite para la vista y el oído del espectador, por sus bellas mujeres y sus agradables canciones. Danny Kaye se convierte en el rey de los actores cómicos, interpretando los más extraños personajes, en este film que estrenará el próximo martes el Teatro Central.

Virginia Mayo, considerada como la reina de las estrellas de Hollywood, por su belleza, aparece junto a un grupo de esculturales muchachas. Boris Karloff, Fay Bainter, completan el reparto.

SINIESTRO CRIMEN ES LLEVADO AL CINE POR LA 20TH CENTURY FOX

Los aficionados a las películas de misterio y crimen hallarán la actuación del actor Dennis Hoey en "La llave sangrienta", una de las más siniestras que la pantalla haya presentado jamás. Dennis Hoey, es un veterano de larga experiencia en la interpretación de esta clase de papeles.

"La llave sangrienta" es un intrigante melodrama policial que la 20th Century Fox presentará en el cine Roxy.

EL CINE PLAZA TIENE HOY "NOCHE SIN LUNA": UN FILM DE REPUBLIC

Un interesante argumento que enfoca de manera realista los prejuicios de la gente del altivo sur de los Estados Unidos tiene la película "Noche sin luna", superproducción de Republic que estrena hoy el Teatro Plaza.

Bajo la dirección del célebre director Frank Borzage, actúan por primera vez juntos la actriz Ethel Barrymore, Gail Russell y Dane Clark. Igualmente, en esta producción de hondo sentido humano, se presenta el actor negro Rex Ingram, quien personifica un papel escrito especialmente para él en la primera vez que un intérprete de color logra tanta importancia en un film, después de "Lo que el viento se llevó" o "Praderas verdes".

Republic Pictures llevó a la pantalla un tema de la célebre obra "Moon Rise", el mayor éxito de librería de los Estados Unidos, la que se calcula que ha sido leída por más de 2 millones de personas, publicada en la selección mensual del Book League. El éxito de esta película ha sido ratificado al igual que su estreno en Nueva York en las principales capitales de Centro América. En Chile, al presentarla el Teatro Plaza ofrece una primicia para el público de Santiago, pues esta cinta estaba programada para la próxima temporada cinematográfica.

GAIL RUSSELL y DANE CLARK

Teatralidades

POPULARES

"La alegre familia Barbuchón", el picaresco vodevil de Hennequin y Weber, es la pieza que en las dos funciones de hoy del Imperio sube a escena. Esta vez según los informes logrados, será en carácter de populares, continuando con la costumbre de ofrecer los días viernes, funciones a precios rebajados.

ENTUSIASMO

Existe real entusiasmo por asistir el domingo en la mañana, al Imperio, donde Mirella Vélis, repetirá el cuento "La Cenicienta" que tantas satisfacciones le ha brindado.

"La Cenicienta", es uno de los relatos clásicos de la literatura infantil y ha sido llevado a escena por Mirella Vélis, con toda propiedad.

ANGELILLO

Un espectáculo de arte flamenco es el que protagoniza en el escenario de la Confitería Goyescas el cantante Angelillo, considerado como el mejor exponente del cancionero hispano. Angelillo se presenta acompañado por Estenan de Sanlucar, y en el programa participan Carmencita Vila y Monicaco.

JOAQUIN MACIA

Joaquín Macía, presentará el próximo 19 su exposición de grabados, pinturas y acuarelas. Se asegura que será todo un acontecimiento artístico las obras que entregará a la consideración del público.

En la exposición que está por inaugurarse se exhibirán motivos chilenos, acuarelas de los cerros de Valparaíso, dibujos a carboncillo y, en general, obras que destacan a Macía como un artista versátil.

CORAL MONTES

En el Burlesque se sigue presentando Coral Montes, que se ha convertido en la artista preferida del público que concurre a esa sala. Su actuación tiene especial relieve con la comedia "La diosa atómica".

LLEGA LA OPERA

La noticia adelantada en nuestra edición de ayer, de que ha quedado definitivamente fijada para el jueves, la inauguración de la Temporada de Opera, en el Municipal, ha producido entusiasmo en el público. Se anticipa que son todas figuras de prestigio, la que este año tendrán a su cargo tan delicado arte.

LOS REYES DE LA RISA CONTRA LOS REYES DEL TERROR EN UNA CINTA

De una conversación sostenida hace ya algún tiempo entre Bud Abbot, Lou Costello y el escritor John Grant, nació la idea para la nueva película Universal-International "Abbot y Costello Contra los Fantasmas".

Grant, Bud y Lou buscaban un argumento en el que el tímido e inofensivo Costello se viera amenazado por insondables peligros a consecuencia de los temores imaginarios que Abbot había logrado infundirle. Las situaciones más confusas fueron preparadas para Costello pero, aún así, los actores temían volver a repetir alguna de las escenas de sus anteriores películas. Por fin, se hizo una lista de sus "posibles enemigos", y en ella aparecieron los nombres del Monstruo de Frankenstein, Drácula y el Hombre Lobo. ¿Por qué no reunir a estos tres fatídicos personajes y enfrentarlos con nuestro héroe? La idea fué admitida inmediatamente y "dejada en cartera" como base para una futura producción cinematográfica. Hoy, público y crítica convienen en que Abbot y Costello no podían haber seleccionado un tema más divertido. Robert Lees y Frederic I. Rinaldo colaboraron con Grant en la confección del guión.

Lon Chaney, Bela Lugosi y Glenn Strange interpretan papeles que harán reir a los espectadores hasta de miedo. "Abbot y Costello Contra los Fantasmas" fué dirigida por Charles Barton.

HOY 6.45 y 10 P.M. IMPERIO
ESTADO 2359 - AGUSTINAS 867
FONO 52627
COMPAÑIA NACIONAL DE COMEDIAS COMICAS
OLVIDO LUCHO
LEGUIA • CORDOBA
OTRO PRIMER ACTOR AMERICO VARGAS
¡Populares!
CON EL PICARESCO DIVERTIDISIMO VODEVIL FRANCES DEL FAMOSO BIMOMIO HENNEQUIN y WEBER
La ALEGRE FAMILIA Barbuchón
LOCALIDADES NUMERADAS en VENTA PARA HOY y TODOS LOS DIAS
MAÑANA ESTRENO:
"EL NACLETO SE DIVORCIA"
¡Lo más cómico de Muñoz Seca!

METRO
BANDERA 341 • TELEFONO 82081
HOY
25 AÑOS DE EXITOS Metro Goldwyn Mayer 1924-1949
4 - FUNCIONES - 4
MATINEE 1.00 P.M.
SELECTA 3.45 P.M.
VERMOUTH 6.40 P.M.
NOCHE 9.30 P.M.
¡UN TIERNO DRAMA DE LA M-G-M CON CANCIONES!
BIG CITY
La HIJA de TODOS
UNA PELICULA METRO-GOLDWYN-MAYER
KATHY BOOTH MARGARET O'BRIEN ROBERT PRESTON EDWARD ARNOLD
PARA ADULTOS Y MENORES DE 15 AÑOS
Metro Goldwyn Mayer

AVISO
Debido al elevado costo que originara los años de filmación para poder ofrecer al mundo la más grandiosa y completa versión de la inmortal novela de ALEJANDRO DUMAS
"LOS TRES MOSQUETEROS"
Y VALORIZADA AUN MAS POR HABER SIDO FILMADA, POR PRIMERA VEZ EN Technicolor, EL
TEATRO METRO
cobrará los siguientes precios por el pre-estreno de esta grandiosa producción Metro-Goldwyn-Mayer
MATINEE A LAS 13 HORAS: Entrada general $ 20.-
SELECTA A LAS 3.40 P.M.
Plateas $ 25.- Balcón $ 20.-
VERMOUTH A LAS 6.40 P.M. Y NOCHE A LAS 9.30 P.M.
Plateas $ 35.- Balcón $ 25.-
JUEVES ESTRENO
LOCALIDADES NUMERADAS EN VENTA.
Metro Goldwyn Mayer

Martes BAQUEDANO
OLGA ZUBARRY - ROBERTO ESCALADA
UNA OBRA AUDAZ Y VALIENTE
"Los pulpos"
MARCELO PEYRET
HISTORIA DE UN AMOR DESESPERADO
Decorado de BANO y SALAS Lida

Lunes LUX
BULNES 1080 - TONO 81630
CINE CONTINUADO DE 11 A 24 HORAS
UNA PELICULA DEL 25° ANIVERSARIO DE METRO GOLDWYN MAYER
¡LA PELICULA DEL SIGLO!
¡LA PELICULA CUMBRE DE LA M-G-M!
El Despertar
estrellas GREGORY PECK JANE WYMAN
TECHNICOLOR
UNA PELICULA M-G-M
(Mayores y Menores) Con Carácter Educativo

COMPAÑIA CHILENA DE ESPECTACULOS
CCE
LOS MEJORES PROGRAMAS EN LAS MEJORES SALAS
Ross
EL MEJOR TEATRO DE AMERICA
FONOS 31143-31144 • HORARIO: 3-6.30 y 9.45 P.M.
Cecil B. de MILLE presenta su Paramount, que sobrepasa todo lo visto hasta ahora en el cine
LOS INCONQUISTABLES
(Mayores y Menores)
por Gary Cooper y Paulette Goddard.

REAL
FONO: 65555
3, 6.30 y 9.45 P. M.
Sin pensarlo, a la nena le salió un papá y una mamá. Bob Hope con Lucille Ball en
DEJADA EN PRENDA
(Mayores y Menores)

SANTIAGO
FONOS, 32883—33444
3, 6.30 y 9.45 P. M.
La famosa novela del "Caballero Audaz" llevada al cine mexicano
LA SIN VENTURA
(Mayores) por María Antonieta Pons.

VICTORIA
FONO: 30021
1.15, 3.15 5.15, 7.15 y 9.20
El astro Tyrone Power y
ESE IMPULSO MARAVILLOSO
(Mayores y Menores)

DIECIOCHO
FONO: 63779
Rotativo de 3 adelante
LEGION AUDAZ
por William Elliot y
LA VOZ DEL HONOR
Estrenos agregados.

Hoy GRAN CINE Plaza COMPAÑIA 1068.
SOLO MAYORES
EN EL CORAZON DE ELLA... UN AMOR QUE NO PODIA NEGAR; EN LOS OJOS DE EL... ALGO QUE NUNCA PODRIA DECIR...!
FRANK BORZAGE
EL DIRECTOR DE "SIEMPRE TE HE QUERIDO" PRESENTA OTRA SUPER PRODUCCION:
"NOCHE SIN LUNA"
MOONRISE
CON DANE CLARK · GAIL RUSSELL · ETHEL BARRYMORE
ALLYN JOSLYN REX INGRAM HENRY MORGAN
REPUBLIC PICTURES
Horario: MATINEE 2.00 P.M. VESPERTINA 4.00 P.M. SELECTA 6.45 P.M. NOCHE 9.45 P.M.

Hoy CERVANTES
Matinée Tarde y Noche
Viviane ROMANCE
NUNCA ESTUVO MAS PICARESCA Y SEDUCTORA
UNA COMEDIA FRANCESA CON MUCHA PRIMAVERA Y PICARDIA..
UNA SELECCION LEO-FILMS
"La Caja DE LOS Ensueños"
Eran cuatro bohemios máricos en ilusiones que en fortuna...; los cuatro se enamoraron del hada... ¡Y qué hada...! Que entró en sus vidas...: ella los eligió a todos y allí vino la pelea para obtener la exclusividad de sus besos...

Hoy · ROXY
ROTATIVO DE 11 A 24 hs.
Una historia de crímenes y misterios escrita con sangre y fuego..
La LLAVE SANGRIENTA
KENT TAYLOR DORIS DOWLING
DENNIS HOEY
LOUISE CURRIE IVAN TRIESAULT
ARTHUR SPACE VERA MARSHE
EDWIN RANU BERNADENE HAYES
20th Century Fox

COMPAÑIA NACIONAL DE TEATROS S. A.
LOS MEJORES ESPECTACULOS HOY EN LOS MEJORES TEATROS

CENTRAL Teléfono 86555 — 3, 6.30 y 9.45 P. M. ESTIRPE MALDITA (Sólo mayores)	SANTA LUCIA Teléfono 34114 — 3, 6.40 y 9.45 P. M. EL SUPERSABIO (Mayores y Menores)	CONTINENTAL Teléfono 86756 — 3, 6.40 y 9.45 P. M. EL SUPERSABIO (Mayores y Menores)
CERVANTES Teléfono 81555 — 3, 6.30 y 9.45 P. M. La caja de los ensueños (Mayores y Menores)	FLORIDA Teléfono 84158 — 3., 6.30 y 10 P. M. LUSTRABOTAS (Mayores y Menores)	BANDERA Teléfono 86714 — 3.10, 6.30 y 10 P. M. APASIONADA (Sólo mayores)
AUDITORIUM Teléfono 82655 — 3, 6.30 y 10 P. M. FANTASIA Walt Disney (Men.)	NORMANDIE Teléfono 81156 — 2.30, 6 y 9.30 P. M. El secreto de una mujer y EL LUCHADOR	Imperio COMPAÑIA CACIQUE CORDOBA FONO 52627 — 1.45 y 10 P. M. LA ALEGRE FAMILIA BARBUCHON Populares
ORIENTE Teléfono 41041 — 6.30 y 9.40 P. M. EL LUCHADOR (Sólo mayores)	EL GOLF Fono Golf 101-vos — 6.40 y 10 P. M. EL SUPERSABIO (Mayores y Menores)	ALGAZAR Teléfono 86114 — 6.30 y 9.45 P. M. EL SUPERSABIO (Mayores y Menores)

ALAMEDA Teléfono 91164 — Rotativas desde las 4 P. M. PEOR QUE EL HOMBRE y EL ETERNO TUNANTE

PORTUGAL Teléfono 34816 — Rotativas desde las 4 P. M. PEOR QUE EL HOMBRE y EL ETERNO TUNANTE

EXISTE INTERES POR EL ESTRENO DEL FILM "LOS TRES MOSQUETEROS"

Lana Turner, como la malvada Lady de Winter, es llevada al cadalso, bajo el hacha del verdugo, en una dramática escena de "Los tres mosqueteros", dramatización cinematográfica de la novela de Alejandro Dumas, que se estrena el 15 en el cine Metro. El reparto de esta producción en tecnicolor de la Metro Goldwyn Mayer incluye además a Gene Kelly, June Allyson, Van Heflin y otros.

UN AMOR ATORMENTADO SIRVE DE BASE AL TEMA DE "LOS PULPOS"

Será estrenado en el cine Baquedano

Nos informa la Sociedad Cinematográfica Band y Salas Ltda., que el martes de la semana próxima se estrenará en el Baquedano, la segunda película de Lumitón de su programa para el año actual. Se trata de "Los Pulpos" o "La historia de un amor desesperado", que se basa en una novela del malogrado escritor Marcelo Peyret, maestro de la emoción y del amor.

"Los pulpos", que ha sido dirigida por Carlos Hugo Christensen, describe la historia de una pasión sublime y atormentada entre un novellista y una hermosa muchacha, la que culmina en un drama hondo y humano.

Dos de las personalidades del cine descubiertas por Carlos Hugo Christensen, tienen los papeles principales de este film. Son ellos Olga Zubarry y Roberto Escalada, figuras jóvenes y brillantes que gozan de extraordinaria popularidad en estos momentos.

ELIAS SELMAN TENDRA UN FILM EN EL MIAMI

El genial selvático llamado Tarzán, a quien admiran los niños y adultos de todo el mundo, será presentado en nuevas y fantásticas aventuras en la pantalla del Rotativo Miami. El fornido hombre de las selvas reaparece en la excelente producción intitulada "Las Nuevas Aventuras de Tarzán", que distribuye Cinematográfica Selman Limitada.

El rol de Tarzán es interpretado por el famoso atleta Herman Brix, Campeón de los Juegos Olímpicos, y le secundan Ula Holt, Frank Baker, Dale Walsh, Lewis Sargent, Don Costello y otras conocidas luminarias.

"Las Nuevas Aventuras de Tarzán", basadas en una de las más famosas novelas de Edgar Rice Burrougha, fué filmada íntegramente en las selvas vírgenes de Guatemala, con fieras e indígenas auténticos, bajo la dirección de Edward Kull.

¡Ja... Ja!

ASOCIACION DE IDEAS
Oír a algunos locutores narrar sus triunfos. Y elogiar, interiormente, su imaginación y su audacia.

TUVO QUE COLABORAR LA POLICIA PARA EL RODAJE DE UNA OBRA

La editora Sifa ha llevado a la pantalla en su drama "Su última pelea", la vida del famoso boxeador "El Torito de Mataderos", a quien todos recuerdan como uno de los pugilatas de mayor valentía que ha subido al ring. Esta realización será distribuida por la distribuidora "Cira", y será presentada muy pronto en dos importantes cines de nuestra ciudad.

Cabe señalar que para el rodaje de "Su última pelea", la productora contó con el apoyo de la Policía Federal de Buenos Aires, que facilitó el rodaje en las calles de la capital argentina. También la policía de Nueva York prestó una estimable colaboración para las escenas que se filmaron en la ciudad norteamericana.

"Su última pelea", cuenta con las estrellas Armando Bó, Semillita, Augusto Codecá, Santiago Arrieta y otros. Debuta en el film Laura Hidalgo, bella y atractiva luminaria, que después que la conozcan nuestros lectores, la convertirán en su luminaria preferida.

¿QUIERE entretenerse y dispone DE UNA HORA?
Vaya a HUERFANOS 757
Teatro PRINCIPAL

ERNEST LUBITSCH ENTREGA TODO SU INGENIO EN LA CONDESA SE RINDE

La muerte de Ernest Lubitsch, el creador de las comedias del cine, ha privado a la cinematografía mundial de uno de sus más celebrados directores. La última y más estupenda muestra de su ingenio como director, está contenida en la cinta "La condesa se rinde", maravillosa historia de ingenio, totalmente filmada en colores y basada en la vieja leyenda de un castillo medioeval asediado por los invasores húngaros, románticos y despóticos soldados que se rinden ante el hechizo de unos bucles rubios. Toda esta ingeniosa trama de sorpresivos toques cómicos como solo sabe darlos el genial director, está interpretada por la pareja que forman Betty Grable y Douglas Fairbanks, hijo, quienes con Walter Abel y César Romero, forman el reparto general de esta cinta que será estrenada en el Teatro Real el próximo martes. "La condesa se rinde" es uno de

BETTY GRABLE

los espectáculos cinematográficos más fastuosos, ingeniosos y entretenidos que ha presentado hasta ahora el cine.

EMPRESA CHILENA "CONDOR"
HOY
Noche, a las 9.40
GRAN SUCESO DE LOS ACROBATAS FRANCESES
"LES CONSTANTINI"
trío ecuestre ovacionado por 10 mil espectadores.
MAÑANA SABADO 10, dos funciones, matinée familiar a las 5.40 de la tarde y noche 9.40
T. CAUPOLICAN

LA VUELTA AL MUNDO EN 60 MINUTOS
PRINCIPAL
AHORA EN HUERFANOS 757
HOY CAMBIO DE PROGRAMA A LAS 4 P. M
"EN HOLANDA"
El "Pato Donald", en un dibujo en colores.
NOTICIARIOS: Francés, Inglés y Fox
Luces del Desierto
"Aventuras del Movietone", en una cinta en colores, vemos la ciudad de Reno y sus preciosidades.
El esquí en Norte América
"Revista del Deporte" (Fox), nos lleva a los Montes Rocallosos, para ver actuar a los "ases" del esquí.
"Aroma que embroma"
DIVERTIDO DIBUJO EN COLORES
Vamos al hipódromo
Caballos de fina sangre aprenden a ser campeones.
APROVECHE DE VER DOS PROGRAMAS, VINIENDOSE A LAS 3 P. M.

CONCURSO ESCOLAR DE COLORIDO "LOS TRES MOSQUETEROS"

Organizado por "LA NACION", el Teatro Metro y las Centrales Librerías 'Musalem Hnos. S. A.". — ¡Grandes premios! ¡Torneo para los aficionados al dibujo escolar!

Nombre:..... Dirección:.....

Con motivo del 25.o aniversario de la Metro Goldwyn Mayer, se estrenará en el Teatro Metro de Santiago, como también en el de Valparaíso, la grandiosa película "Los Tres Mosqueteros", considerada como la única versión que lleva al cine, por primera vez, la famosa novela de Alejandro Dumas, íntegra sin perder uno solo de sus capítulos.

La escena que ilustra esta información, representa a los tres mosqueteros: Athos, Porthos y Aramis, en unión de D'Artagnan, en una posada de Francia. Esta escena ha inspirado el Concurso Escolar de Colorido "Los Tres Mosqueteros", que anunciamos en esta información.

En efecto, basta que todo escolar sea de una escuela, liceo o colegio, dé colorido a este dibujo colorido que puede ser a lápiz de color, pastel o acuarela. Una vez coloreado, se corta esta información, escribiendo en el cupón adjunto el nombre y la dirección del concursante. Se debe enviar el dibujo a la dirección del Teatro Metro, Bandera 141, bajo sobre cerrado.

La Casa MUSALEM HNOS. S. A. con sus 4 principales librerías situadas en Estado 108 Ahumada 210, Puente 790 y San Antonio 430, ha donado, por cada una de ellas, cuatro valiosos premios: primer premio: un fino juego de lapicera con pluma de oro y lápiz de repetición, Segundo premio: diez libros de la biblioteca Billiken. Tercer premio: un estuche de lápices de colores "Fauna Brasileña" Cuarto premio: un diccionario Castellano "Magnus".

Además, el Teatro Metro obsequiará como premios de consuelo, 20 vales de dos entradas cada uno para ver la película "Los Tres Mosqueteros".

Este concurso, que se inicia desde hoy, será cerrado, impostergablemente el 15 de septiembre, fecha del estreno de "Los Tres Mosqueteros". Un jurado compuesto por un representante de nuestro diario, otro de la Casa Musalem y otro del Teatro Metro, determinarán cuáles serán los trabajos premiados.

BLANCO 1161 VALPARAISO TELEFO

Espectáculos de hoy

AVENIDA (5184).— Continuado.— Cuesta arriba, El mozo No. 13, La reina del calendario y De bote en bote.
CONDELL (2027).— Continuado.— Las Dolly Sister, Hotel de Verano y Verdejo gasta un millón.
COLON (2942).— El nido de las víboras.
CHILE (2599).— El padre pitillo y Dios es mi copiloto.
IRIS (2432).— Belinda.
MUNICIPAL VIÑA (8173). — Recuerdos de mi madre.
METRO (81111).— Su mujer y el mundo.
OLIMPO VIÑA (81380). — El bruja roja.
ODEON (5315).— Lágrimas de sangre y La mujer más honesta del mundo.
PACIFICO (6057).— Dios se lo pague.
PALACE (2400).— Amarga victoria.
RIALTO VIÑA (81906). — El buque espía y Ciudad de conquista.
REX VIÑA (85050).— Juárez.
RIVOLI (2268).— Continuado. —Al morir el alba, Tierra y sangre, Angel sin pantalones y No confíe en su marido.
REAL (3640).— Hasta el fin del mundo.
VALPARAISO (5822).— Casanova aventurero.
VICTORIA (3778).— El llanero.
VELARDE (4654).— Yo soy tu padre.
NOTA.—Los números entre paréntesis corresponden al del teléfono de cada sala.

DESDE MAÑANA RIGE ALZA EN LOS AUTOBUSES Y MIC

QUEDO FIRMADO EL DECRETO RESPECT ALCALDE DE VALPARAISO

El Alcalde de Valparaíso, señor Leonidas Leyton L. procedió en la mañana de ayer a firmar el decreto N.o 3.216 por el cual, y de acuerdo con las atribuciones que le confiere la Ley de Organización y Atribuciones Municipales, y a instrucciones impartidas por el Supremo Gobierno, en veinte centavos, son alzadas las tarifas del servicio de microbuses y autobuses en nuestra ciudad, a contar de mañana sábado.

Esta nueva alza se refiere solamente en los recorridos de terminal a terminal, o sea que los autobuses desde el comienzo de su recorrido hasta su término, podrán cobrar veinte centavos más en los pasajes.

Se entiende que el alza es para el recorrido co una fracción de

Como el Mun Mar no se ha p las tarifas, legis buses y autob rrido deberán se tarifas antigua

LENTEJAS CHILENAS FUERON VENDIDAS A ALEMANIA OCCIDENTAL

Acaba de ser vendida para Alemania Occidental la primera partida de lentejas chilenas de la nueva cosecha, de acuerdo con el último tratado comercial firmado entre ambos países. Esta partida alcanza a un millón cien mil kilos.

El primer embarque de esta partida será despachado por el vapor de bandera holandesa "Breda" por el puerto de Talcahuano a fines del presente mes, y alcanza a 420 toneladas.

Movimiento

L. L. L.
Hoy viernes
SAN ANTONIO
MARIT, de
da
El sábado 10
GULF PARKER
El lunes 12
LLENA DAN, de
SANTA RITA,
El martes 13
BREDA, de
SANTA CECILIA
El lunes 19
COPIAPO, de
El jueves 22
ANANTICO, de
El miércoles
ARGENTINA, de
El jueves 29
GEISHA, de
8 A
El sábado 10
SAN ANTONIO
gasta
El lunes 12
ACONCAGUA,
El martes 13
LLENA DAN, de
SANTA CATALI
que
SANTA CECILIA
El miércoles
ANTARTICO, p
El viernes 16
MILLABU, para
El sábado 17
LONTUE, para
El miércoles
SANTA MARGA
York
El lunes 26
ARAUCO, para
COPIAPO, para

30 MIL KILOS TE TRAE AL EL VAPOR "B

El vapor de b "Breda" que arr puerto en la pr para Valparaíso té de la India, veinte mil kilos diversos destinat tida fué reembar dam.

El total que tr treinta mil kilos 10 mil serán des el puerto de Cop mil restantes en vapor "Breda" registros de la Holandesa de Va viaje de regreso puerto de Talcah mera remesa de lenejas que va puerto de Hamburg mania Occidental den a un primer millón cien mil k país, de acuerdo nica comerciales f mente.

A LAS 8 HORA EN NUESTRO P ESCUADRA AC

Los barcos que c cuadra Activa, y Contraalmirante d la Fuente Valenzu nuestro puerto a la mañana de ay haber finalizado la instrucción corresp ríodo invernal. El de la flota "Presid fondeó en el cabe y el resto de los b tores, fragatas, cor cadores, lo hicieron puerto artificial a las bitas del mole

El Comandante Escuadra Activa ha horas acompañado te para saludar al ral de la Armada don Carlos Torres cuenta oficial del flota a Valparaíso, putés a saludar al C Jefe de la I. Zona almirante, don Jorg bo, y otros jefes

Las tripulaciones rra en la tarde, corto descanso hast que deberán practi ciones y desfiles "Alejo Barrios" miento para las Fiestas Patrias.

JOHNSON LINE
PROXIMAS SALIDAS PARA AMBERES Y SUECIA
Vía San Antonio, Litoral Norte de Chile, Perú, Ecuador, Colombia y Panamá:
"ARGENTINA" 2 de octubre. de Valparaíso
"CANADA" 8 de octubre. de Valparaíso
"ORINOCO" 17 de octubre. de Valparaíso
"SUECIA" 14 de noviembre. de Valparaíso
AGENTES GENERALES:
CIA. CHILENA DE NAVEGACION INTEROCEANICA
Casilla 1410 — Teléfono 7721 VALPARAISO PLAZA JUSTICIA
AGUSTINAS 1118 Casilla 4246 — Teléfono 34023 SANTIAGO

ITALIA
M/N. "A. VESPUCCI"
11 DE OCTUBRE
desde Valparaíso, para Antofagasta, Iquique, Arica, Callao, Puná, Buenaventura, Cristóbal, Curacao, La Guayra, Barcelona, GENOVA.
M/N. "A. USODIMARE"
12 DE NOVIEMBRE
PASAJE DE LLAMADA DE TODA EUROPA
VALPARAISO Errázuriz 401 Teléf. 7305
Fletes y pasajes: ITALMAR Agentes Generales:
SANTIAGO Huérfanos 1247 Teléf. 68649

CITAC

La Asociación de Visitadores y Fun Ferrocarriles del asamblea general tual, a las 11 ho costumbre: Estatu Tabla: reforma cambio de Directiv

EL PR

GUIA DEL ESPECTADOR

EL NUMERO QUE VA ENTRE PARENTESIS CORRESPONDE AL DEL TELEFONO

TEATROS

IMPERIO (32627).—Vermouth y noche: Compañía Leguía-Córdoba en: La alegre familia Barbuchón.

MUNICIPAL (83904 y 31407).— Vermouth y noche: Teatro Experimental Universidad de Chile.

CINES

ALAMEDA (91254).— Rotativo: Peor que el hombre y El eterno tunante.

ALMAGRO (83435).— Rotativo: Yo soy tu padre y Los payasos.

ALCAZAR (80122).— Vermouth y noche: El supersabio.

AMERICA (52443).— Vermouth y noche: Carrusel del aire.

ANDES (43871).— Vermouth y noche: Los amantes y Peor que el hombre.

AUDITORIUM (84668).—Matinée vermouth y noche: Fantasía.

BALMACEDA.— En reparación.

AVENIDA MATTA (81455). — Las engañadas, La pasión manda y La virgen del desierto.

BAQUEDANO (65050).—Matinée, vermouth y noche: Cuidado con las imitaciones.

BANDERA (89111). — Matinée, vermouth y noche: Apasionada.

BLANCO ENCALADA (91287).— Rotativo: Centella, La pasión manda y Nuevas Folies de Ziegfeld.

BOLIVAR (83683).— Rotativo: El regreso de Montecristo, Maldita mujer y Pasiones turbulentas.

BRASIL (80306).— Rotativo: La ciudad del oro y La séptima cruz.

CAPITOL (89981).—Rotativo: Porteña de corazón, Flor de durazno y Furia.

CLUB DE SEÑORAS (33586).— Rotativo: El hombre inolvidable y Sendas torcidas.

CENTRAL (32555). — Matinée vermouth y noche: Estirpe maldita.

CERVANTES (88569).— Matinée, vermouth y noche: La caja de los ensueños.

CARRERA (86655).— Rotativo: Yo soy tu padre y Los payasos.

COLISEO (89073).— Rotativo: La diosa arrodillada, Los amantes y Sendas torcidas.

COLON (90577).— Rotativo: Almas pecadoras, Sendas torcidas y Los Chuanes.

CONTINENTAL (60735).— Matinée, vermouth y noche: El supersabio.

COUSIÑO (50657). — Rotativo: Romance y fantasía, Cuesta arriba y Aventuras de Frank James.

CHILE (60728).— Rotativo: Aventuras de Robin Hood, Romance en alta mar y La bella y la bestia.

DIECIOCHO (83778).— Rotativo: La voz del honor y Legión audaz.

DELICIAS (31941).— Rotativo: Fiesta brava y La isla del tesoro.

ESMERALDA (64393).—Rotativo: El hombre inolvidable, Almas pecadoras y Peor que el hombre.

FLORIDA (34389).—Matinée, vermouth y noche: Lustrabotas.

EL GOLF (257 y 458).— Vermouth y noche: El supersabio.

FRANKLIN (30754). — Rotativo: Fiesta brava, El tigre de Kumaón y El hobre inolvidable.

HOLLYWOOD (42389) — Rotativo: Los amantes y El eterno tunante.

IDEAL CINEMA (92188) —Rotativo: La fuga de Tarzán, El hijo de la calle y Nacido para matar.

IMPERIAL (51112).— Rotativo: El cocinero de su mujer, Perfume de Oriente y Perdido en un harem.

INDEPENDENCIA (62702).— Rotativo: La diosa arrodillada, Los amantes y El tigre de Kumaón.

ITALIA (41883) — Rotativo: La diosa arrodillada, Los amantes y Sendas torcidas.

LUX (87680).— Rotativo: Con los brazos abiertos.

MANUEL RODRIGUEZ (66959).— Rotativo: Nuevas Folies de Ziegfeld, El hombre inolvidable y Los amantes.

MIAMI (83815).— Rotativo: El desterrado.

METRO (83361).—Matinée, vermouth y noche: La hija de todos.

MINERVA (51484).— Rotativo: Las engañadas, Sangre y plata y La pasión manda.

MARCONI (42867).— Vermouth y noche: Los payasos y Yo soy tu padre.

MIRAFLORES (30009).—Rotativo: La mano del diablo y La condesa de Montecristo.

MONUMENTAL (91555).— Rotativo: Al filo de la noche, Nuevas Folies de Ziegfeld y Al marido hay que seguirlo.

NACIONAL (83368).— Rotativo: Sendas torcidas, El hombre inolvidable y Almas pecadoras.

NOVEDADES (94594).— Rotativo: Centella y La mundana.

NORMANDIE (87749).—Matinée, vermouth y noche: El secreto de una mujer y El luchador.

RUBOA (43152).— Rotativo: La diosa arrodillada, La cena de las burlas y El momento perdido.

O'HIGGINS (86929). — Rotativo: King Kong, Tarzán el temerario y El enigma del collar.

ORIENTE (41345). — Vermouth y noche: El luchador.

PORTUGAL (34816).— Rotativo: El eterno tunante y Peor que el hombre.

PRINCESA (85203).— Rotativo: La dama de Shangai, Por culpa de una mujer y Agregados.

PLAZA (84714).— Matinée, vespertina, vermouth y noche: Noche sin luna.

PRINCIPAL (30611).— Rotativo: Cortos Dibujos y Actualidades.

REAL (65555).— Matinée, vermouth y noche: Dejada en prenda.

ROXY (60809).—Rotativo: La llave sangrienta.

PROVIDENCIA (46073).— Rotativo: Abbot y Costello en Hollywood, La diosa arrodillada y El amor las vuelve locas.

RECOLETA (63874) — Rotativo: Gung Ho, El regreso de Montecristo, Pasiones turbulentas y Las mil y una noche.

REX (31143 y 31144).— Matinée, vermouth y noche: Los inconquistables.

REPUBLICA (93813) —Rotativo: Scarface, La casa del pantano y Soñar no cuesta nada.

RIALTO (41667).— Rotativo: Lazarina, La preferida y Borrasca.

SANTIAGO (32088).— Matinée, vermouth y noche: La sin ventura.

SANTA LUCIA (36686).— Matinée, vermouth y noche: El supersabio.

SAN MIGUEL (51262).—Rotativo: Gungs Dju, Cochero de la muerte y Capitán Angel.

SELECTA (81194). Secreto tras la p amor, También amo La quimera del

VALENCIA (91 Tres lanceros de en la sombra, Es la hija de Don Q

VICTORIA (30 Ese impulso

Teatro VALP PLAZA CHACABUCO HOY
Rotativo de 4 Día Popular Chi TRES LANCEROS DE
por Gary Cooper
ESO LO DECIDE
por George Raft
AMOR EN LA
por James Ste
La hija de don Q

San Martín con Achondo inauguran hoy el Torneo Extraordinario de Tenis

LOS CRACKS ROSSI Y DISTEFANO DEFIENDEN SU POSICION COMO PROFESIONALES

Partidos para esta noche por el Torneo de Pimpón de los Barrios "La Nación"

Hoy continúa el desarrollo del Campeonato de los Barrios en disputa del trofeo LA NACION, el diario de los deportistas.

El programa es el siguiente:

CANCHA UNION CHILE (Dieciocho 706) — A las 20.45 horas: Sergio Gálvez con Colo Colo B.— Turno: Deportivo El Loa.—A las 21.45 horas: Sederap B. con Deportivo El Loa.— Turno: "Sergio Gálvez".

CANCHA COMPAÑIA DE GAS (Romero 2571).— A las 20.45 horas: Exequiel Vilches con Compañía de Gas A.—Turno: Igualdad y Trabajo.

—A las 21.45 horas: por el Campeonato de Clubes Campeones: Igualdad y Trabajo con Deportivo Viel.—Turno: Compañía de Gas.

COMPETENCIA OFICIAL. — CANCHA COLISEO: 20.45 horas: Estrella con Los Gitanos.— Turno: Estudiantes Industriales.

—A las 21.45 horas: Estudiantes Industriales con Población Delicias.— Turno: Estrella.

MAÑANA, EN CUMMING 11.— Torneo de Clubes Campeones: Banfield con Audax Italiano y Magallanes con Comercio Atlético.

Protestan ante una nota de River Plate

BUENOS AIRES, 8 (Agence France Presse).— Los jugadores Nestor Rossi y Alfredo Distéfano, que pertenecían, antes de incorporarse al fútbol de Colombia, a River Plate, de Buenos Aires, rebaten un comunicado dirigido a la prensa, que las autoridades del mencionado club argentino emitieron en relación del viaje de los mencionados futbolistas.

Consideran que en ese comunicado se les califica "en términos denigrantes e injuriosos". Expresan luego en su nota, que "no es exacto que nosotros, ni ningún futbolista profesional en los últimos tiempos, haya firmado libremente su contrato. La libertad contractual —añaden— existe en Argentina para todas las actividades humanas, menos para los futbolistas profesionales".

Al referirse al sueldo, dicen que obliga a quien no acepte las condiciones que fije la entidad contratante, a abandonar su medio de subsistencia que posee, o sea, el fútbol, del cual dependen ellos y sus familias. Califican duramente el sistema de prestar, vender o poner a trabajar a los futbolistas como si fueran seres irracionales. "A nosotros, dicen, se nos presentó la oportunidad de trabajar en nuestra profesión libremente, es decir, obteniendo una remuneración satisfactoria, y si para la comisión directiva de River Plate, nosotros no representábamos un valor efectivo, sino simplemente un capital o un negocio más o menos bueno, ¿con qué lógica se pretende desconocer nuestro derecho a medir en dólares, para beneficio nuestro, la capacidad con que nos dotó Dios y nuestro propio esfuerzo? ¿Con qué justicia se nos injuria y se nos quiere exhibir ante la opinión desprevenida, como delincuentes?"

Finalmente, desmienten el hecho de que Pedernera haya intervenido en la decisión de ambos de viajar a Colombia.

OTROS QUE SE VAN

BUENOS AIRES, 8 (Agence France Presse).— El anuncio de la partida de Banegas, Peruca y Fernández a Colombia ha provocado cierta confusión en los círculos futbolísticos, pues, de continuar así, el fútbol argentino, que era considerado como uno de los mejores de Sud América, está entrando en un declive, cuyas consecuencias no son difíciles de predecir.

Se señala el hecho de que no obstante haberse anunciado la supresión de los sueldos máximos, los cracks del fútbol siguen emigrando, y para peor, se anuncia que seguirán el mismo camino otros buenos elementos. Cervino, De la Mata, Sastre, fueron mencionados no hace mucho como dispuestos a aceptar proposiciones que les habrían llegado de Bogotá, y estarían dispuestos a viajar en fecha próxima a la capital colombia-

(PASA A LA PAGINA 15)

TODOS QUIEREN VERLOS.— El torneo extraordinario de tenis que empieza hoy, basa toda su atracción en los cracks Balbiers y Behrens, cuyo debut está fijado para mañana. El chileno y el norteamericano aparecen aquí a poco de su llegada a Los Cerrillos.

Canchas del Stade

En la tarde de hoy se iniciará en la cancha central del Stade Francais el campeonato extraordinario de tenis preparado por la Federación, para conocer el estado actual de nuestras raquetas ante la proximidad del certamen sudamericano por la Copa "Mitre", que se hará en Lima a mediados del mes venidero.

El torneo que comienza hoy ofrece una indudable atracción frente a la participación de Ricardo Balbiers y Marcelo Taverne, que vienen de actuar en las eliminatorias de la Copa Davis, donde tuvieron un eficiente desempeño, y la presencia de Budy Behrens, joven tenista norteamericano y ex campeón juvenil de Estados Unidos, de quien se tienen las mejores referencias.

Junto a estos cracks indiscutibles, darán también expectación los eficientes tenistas que son Ignacio Gallegullos, Renato Achondo, Alfredo Trullenque, Carlos Sanhueza, Luis Ayala, Ricardo San Martín, Salvador Delk, y Andrés Hammersley, que se han preparado con entusiasmo para conseguir una superación frente a Balbiers, Taverne y Behrens.

PROGRAMA DE HOY

El programa de la reunión inaugural, que se hará a las 10 horas, consulta los partidos de Ricardo San Martín con Renato Achondo, Carlos Sanhueza con Raúl Molina y Salvador Delk con Andrés Hammersley.

MAÑANA

La etapa de mañana ofrece también un innegable interés con el debut de Behrens frente a Luis Ayala, y la reaparición de Balbiers ante Jorge Molina.

En los demás encuentros actuarán Ignacio Gallegullos con Eduardo García; Marcelo Taverne con Sergio Fuenzalida y José Castellano con Alfredo Trullenque.

ABONOS

Hoy se venderán los últimos abonos para las seis reuniones que abarcará el torneo. Su valor es de 240 pesos y se pueden

(PASA A LA PAGINA 15)

Y SIGUE LA LISTA: ANGEL PERUCCA, FERNANDEZ Y BENEGAS, A COLOMBIA

Se está desmantelando el fútbol profesional argentino. Los precios que pagan en Colombia, son como para tentar a cualquiera, incluso a aquéllos que "quieren tanto" la camiseta. Se fueron el "maestro" Pedernera, Di Stéfano y Rossi —por nombrar a los cracks más conocidos—, dejando en su Buenos Aires nada más que muchos comentarios. Ayer pasó por Santiago, para continuar a Colombia, el centro half internacional de tantos campeonatos sudamericanos, Angel Perucca. Y no iba solo. Le acompañaban el interior de Independiente, Mario Fernández, y también Jorge Benegas. La pregunta es una: ¿es que los clubes argentinos tienen tantos elementos en las divisiones inferiores como para reemplazar a sus consagrados? Mientras tanto, los dirigentes no encuentran cómo poner coto a esta situación que, creemos, algún día hará verdadera crisis.

LAS TENISTAS IRMA COVARRUBIAS Y VALERIA DONOSO IRAN AL PERU

El domingo 25 del presente mes partirán en viaje a Lima, las destacadas tenistas chilenas Valeria Donoso e Irma Covarrubias, que han sido especialmente invitadas por el Club "Las Terrazas", de la capital peruana, y con la anuencia de la Federación Peruana de Lawn Tenis.

El club organizador, que cuenta con la venia de la dirigente del tenis peruano para realizar este torneo cerrado, ha hecho esta especial invitación a las mejores raquetas del tenis femenino de nuestro país, en forma exclusiva y como un medio de estrechar aún más los vínculos de amistad entre los dos países. Las adversarias que se opondrán a nuestras jugadoras en la capital peruana, son las señoritas Yolanda Forno y Lilia Tremayne, con quienes alternarán en partidos de singles y dobles, en los que se disputará la copa "General Armando Zamudio".

Valeria Donoso e Irma Covarrubias, se embarcarán en un avión de la Línea Aérea Nacional, que las llevará hasta Arica, de donde tomarán la combinación aérea de la Línea Fawcet, que las conducirá a la ciudad de los virreyes.

"VIÑA ERRAZURIZ" GANO A COLUNQUEN

Un triunfo de importancia obtuvo recién, el primer cuadro de fútbol del Club Deportivo Viña Errázuriz, de Panquehue, al imponerse por la cuenta mínima al Deportivo Colunquén, en la reunión efectuada el domingo último. En los preliminares, entre los terceros y segundos equipos, se registró un empate a cero gol. En cuanto a los partidos de rayuela, los representantes del Colunquén se desquitaron, consiguiendo sendas victorias.

FALLECIO AYER DON AGUSTIN MIRANDA C.

En la mañana de ayer dejó de existir en nuestra capital, el dirigente ciclista señor Agustín Miranda Carrasco, quien durante varios años ocupó el cargo de presidente del Club Ciclista "Centenario" y del Club Deportivo "Aliro González".

Los funerales del Sr. Agustín Miranda se efectuará hoy a las 10 horas, en el Cementerio General, partiendo el cortejo desde la parroquia Las Rejas, ubicada en el Camino Los Pajaritos (Maipú).

A este acto concurrirán numerosas autoridades y socios de los Clubes Ciclista "Centenario" y "Aliro González".

EQUIPO DEL NAVAL LLEVA TODAS LAS DE GANAR EL CAMPEONATO REGIONAL

El Campeonato Regional de Fútbol, que se realiza en Concepción y ciudades vecinas, está próximo a finalizar, pues se ha cumplido la décima sexta fecha que es la penúltima. La posición actual de los 17 equipos es la que sigue:

EQUIPOS	PJ.	PG.	PE.	PP.	GF.	GC.	Ptos.
1.o NAVAL	15	12	2	1	54	21	26
2.o CAUPOLICAN	14	11	1	2	44	14	23
3.o FIAP	15	9	4	2	46	23	22
4.o SERRANO	15	10	1	4	42	19	21
4.o FANALOZA	15	9	3	3	32	22	21
6.o VIPLA	15	6	5	4	25	22	17
7.o VIAL	15	5	6	4	21	19	16
7.o L. COCHRANE	15	7	2	6	38	32	16
9.o V. DE CHILE	15	6	2	7	25	30	14
9.o UNIVERSITARIO ...	16	6	2	8	34	43	14
11.o COQUIMBO	15	5	3	7	24	34	13
12.o C. WEGNER	15	4	4	7	17	21	12
12.o G. CROSS	15	4	4	7	26	51	12
14.o MINERALES	15	4	3	8	23	26	11
15.o GALVARINO	15	1	4	10	21	55	6
16.o G. DE MAR	14	1	3	10	18	41	5
17.o INDUSTRIAL	15	2	1	12	23	42	5

Los últimos encuentros del campeonato regional se efectuarán el domingo próximo, según esta programación:

CANCHA DE TOME.— 14 horas.— Serrano-Gold Cross.

16 horas.— Caupolicán-Fiap.

CANCHA DE CHIGUAYANTE.— 14 horas.— Vipla-Lord.

16 horas.— Fanaloza-Vial.

CANCHA DE TALCAHUANO, 14 horas.— Galvarino-Gente de Mar.

16 horas. — Naval-Victoria de Chile.

CANCHA DE PENCO. — 14 horas.— Werner-Minerales.

16 horas.— Coquimbo-Industrial.

EMPIEZA MAÑANA UN CERTAMEN DE TENIS

Mañana se iniciará en el Club de Golf "Los Leones", un certamen de tenis de dobles, en el que intervendrán las siguientes parejas: Jorge Schrader con Santiago Lounsate; Víctor Matetich con Luis Serrain; Alberto Ilharreborde con Julio Moro; Héctor Silva con Germán Edwards; Frank Elton con Geoffrey Mc Dermont; Alberto Larrañán con Hernán Rojas; Ernesto Goycoolea con Enrique Niemeyer; Gonzalo Mardones con Enrique Block; Horacio Ballestrin con Jorge Silva; José María Franco con Diego Balmaceda.

En el torneo de singles de segunda categoría participarán: Patricio Goycoolea, Fernando García, Jorge del Río, Manuel Velasco, Raúl Lilla Simón, José Luis Urey José Antonio Edwards.

Torneo ecuestre del Santiago Paperchase

En el jardín de saltos del Santiago Paperchase Club se llevará a efecto el próximo domingo otra etapa del torneo interno por la copa "Mathus Hoyos", en la que intervienen todos los jinetes de esta prestigiosa institución, incluso los que formarán el equipo que actuará próximamente en la competencia internacional que se efectuará en Lima, Perú.

El festival hípico del domingo consta de cinco pruebas para concursantes en las cuatro categorías, incluso una para jinetes infantiles. Se aprovechará este concurso para conocer el estado de preparación de los diferentes jinetes con que la institución se hará representar en el concurso oficial que organiza el Valparaíso Paperchase Club de Viña del Mar, y que tendrá lugar los días 24 y 25 del presente mes en esa ciudad. El torneo del próximo domingo dará comienzo a las 10 horas.

El consejo de Hoy
A LAS DUEÑAS DE CASA

COCINE GUISOS ABUNDANTES, SABROSOS, NUTRITIVOS Y ECONOMICOS, A BASE DEL CORAZON, HIGADO Y RIÑONES DEL CORDERO CONGELADO DE MAGALLANES

PIJESE EN LA ENORME ECONOMIA DE ESTA RECETA:

ESTOFADO DE CORAZON

INGREDIENTES: 1 kilo de corazón; 2 zanahorias; 1 kilo de papas; 1 pimiento; 2 cebollas; 1 vaso de vino; 1 tarro de arvejitas; salsa de tomates; 1 tarro de tomates; 1 atadito de verduras surtidas; sal.

PREPARACION: El corazón se pone en adobo durante un cuarto de hora, se pone a dorar junto con todas las verduras, se le agrega el tarro de tomates o tomates al natural, y en su jugo se deja cocinar a llama económica. Poco antes de servir se le agregan las arvejitas.

Corazón: $ 20.— kilo; Higado: $ 21.— kilo
Riñones: $ 32.— kilo.

PIDA el RECETARIO en su carnicería o directamente a la COMPAÑIA DISTRIBUIDORA DE CARNES CONGELADAS DE MAGALLANES LTDA.
CASILLA 15-V VALPARAISO.

SEMANA DE LOS VASOS

CON FUERTES REBAJAS

PEDIDOS DE PROVINCIAS A CASILLA 1701

CASA FIONA
UNION CENTRAL 1063
COSTADO TEATRO METRO

Automovilismo

El próximo mes se reanudarían las carreras en Chile

CON EL CIRCUITO LIMACHE - OLMUE

—"Se puede decir que para octubre ya tendremos nuevamente una competencia automovilística en nuestro país", nos expresó ayer don Luis Campos Camus, secretario de la Asociación de Volantes de Chile.

—"Tal como lo teníamos proyectado, junto con don Manuel Soza, Gerente del Automóvil Club, nos entrevistamos con el señor Oscar Tenhamm, Director General de Obras Públicas, quien luego de conversar con el secretario del Ministro de Economía y Comercio, nos expresó que para el mes próximo existían grandes posibilidades de que se nos autorizará realizar carreras".

Luego nos agregó el señor Campos que después de esta conversación él tenía la completa seguridad de que en octubre no habría inconvenientes para programar alguna prueba, y que al efecto en pocos días más ya se comenzaría a trabajar en la organización y confección de reglamentos respectivos.

EL CIRCUITO OLMUE-LIMACHE

La prueba con que se reanudarían las competencias mecánicas, sería el Circuito Olmué-Limache, organizado por la Asociación de Volantes de Valparaíso, con la cooperación de la Asociación de Volantes de Chile y Automóvil Club.

Para esta competencia estaba todo listo cuando se anunció la suspensión de las carreras automovilísticas e inclusive se contaba con los premios. Comprende tres categorías en un variado circuito de más o menos 21 kilómetros de los cuales 8 son de camino asfaltado.

BENEDICTO CAMPOS CORRERA EL "GRAN PRIX" DE MONZA

MILAN, 8 (U.P.).— Treinta destacados volantes italianos y extranjeros, incluyendo al argentino Benedicto Campos, participarán el domingo próximo, en la pista de Monza, en la competencia por el "Grand Prix" de Europa, la última gran carrera de automóviles del año.

En la competencia podrán participar coches hasta de 1.500 centímeros cúbicos con compresor, y hasta 4.500 centímetros cúbicos, sin compresor.

Se espera que la carrera sea principalmente una lucha entre el nuevo Ferrari italiano de doble compresor, de 1.500 centímetros cúbicos, y el francés Talbo, de 4.500 centímeros cúbicos, que no tiene compresor.

Los nuevos Ferrari, especialmente construídos y equipados para el "Gran Prix" de Europa, desarrollaron ayer una velocidad de 170 kilómetros por hora. Conducidos por dos ases internacionales italianos, Luigi Villoresi y Alberto Ascari, los Ferrari son favoritos para triunfar.

La Empresa Maserati estará representada por 10 coches. El equipo oficial incluirá al argentino Benedicto Campos, Clemente Biondetti y Franco Rol. Los restantes coches estarán guiados, entre otros, por los británicos Parnell, Murray y Brooke, el príncipe Bira, de Siam, y el suizo De Grafenried.

El ganador de la prueba del año pasado fué el francés Jean Puerre Wimille, quien falleció en un accidente en Argentina.

QUE SE RENUEVEN LAS CARRERAS DE AUTOMOVILES PIDE EL C. SANTIAGO

La Sección Automovilización del Club de Deportes Santiago Morning, que preside el señor Guillermo Mendoza, ha enviado al Departamento de Deportes la nota cuyo texto damos a continuación, referente a la prohibición que pesa sobre las carreras de automóviles:

"Distinguido señor General:

Tuvo la Sección Automovilismo de este Club la satisfacción de conocer su pensamiento acerca del deporte mecánico nacional y su interés por que ocupe un lugar en el Consejo Nacional de Deportes, a fin de que su futuro se encauce en forma duradera.

Conoce Ud. la resolución de la Dirección de Transporte y Tránsito Público, por la cual se suprimen definitivamente, en el país, las actividades automovilísticas; reconocemos nosotros que la medida adoptada envuelve el laudable propósito de liberar a la nación de una mayor salida de divisa, que resultan imprescindibles para la adquisición de materias primas de vital importancia. Lamentamos, sin embargo, que esa medida afecta, en forma tan drástica, a un deporte que se encuentra empeñado en superarse, sin otro apoyo que el esfuerzo imponderable de sus gestores y cuyo desenvolvimiento representa una economía tan exigua de combustible, que resulta imperceptible en los millones de litros mensuales que precisan los vehículos del país.

Su amplio conocimiento del deporte nacional le hará comprender fácilmente que si no se obtiene la derogación de tan extrema resolución — o por lo menos una mínima autorización — para que el deporte mecánico realice algunas pruebas, su existencia puede considerarse como terminada. Ya nuestros volantes pasaron por una situación similar, producida por otras razones, y el resultado puede apreciarse al reiniciar sus actividades: exhibieron notables fallas técnicas, y un desconocimiento casi total de los adelantos mecánicos modernos. Fué por ese alejamiento de sus actividades que estos volantes no pudieron alternar con éxito en las grandes jornadas del automovilismo sudamericano, pese a sus denodados esfuerzos, lo que se tradujo en una profunda decepción para los aficionados chilenos que aspiran, como es justo, a una actuación más lisonjera para el deporte nacional.

Pues bien, en los mismos instantes en que nuestros pilotos mostraban con sus promedios y con la evidencia de sus éxitos internacionales que habían logrado superar las deficiencias ya señaladas, una nueva prohibición viene a derrumbar todo lo tan laboriosamente construído, sin reparar en los sacrificios personales ni en los ingentes gastos realizados para contar con máquinas aptas para competir internacionalmente con posibilidades de éxito.

Otros países sufren, más que el nuestro, las consecuencias de prolongados racionamientos de combustibles: son los países que aún no se recuperan de la última guerra mundial; sin embargo, en esas ocasiones, Francia, por ejemplo, amén de Bélgica, Holanda, Inglaterra, Italia y otros, el automovilismo como expresión deportiva sigue en constante superación y cuenta con el apoyo decisivo de las autoridades, que comprenden y conocen la significación del deporte como factor social: recreación sana y barata para el pueblo.

Argentina está sujeta a un estricto racionamiento: los automovilistas particulares sólo disponen de 5 litros de gasolina para uso diario; sin embargo, en ese país se sigue desarrollando el deporte mecánico como en época normales, y el calendario de carreras consulta pruebas semanales en diversas provinciales y otras en la propia Capital Federal. Más aún, Argentina dispuso el envío de sus mejores volantes a participar en pistas de Europa, donde han logrado tan resonantes éxitos como los que ha dado a conocer la prensa mundial. ¿Acaso una Embajada habría logrado mejor propaganda y mayor difusión del nombre de Argentina que estos esforzados y valientes corredores? Le recepción del pueblo argentino a Juan Manuel Fangio, vencedor en seis de las ocho carreras en que participó, es la más elocuente respuesta a la medida adoptada por el Gobierno argentino.

Es un hecho incuestionable, señor General, que los espectáculos significan una economía de combustible. Es obvio que si el automovilista particular concurre a un espectáculo debe dejar su coche detenido mientras dure aquél. Si no hay espectáculo, entonces el automovilista sale a pasear, con ingente consumo de combustible.

El alza en el precio de la gasolina ha significado una considerable disminución en el consumo, como lo pueden certificar las compañías distribuidoras a quienes hemos consultado al respecto.

Si esto no lograra satisfacer la economía que se precisa, existen muchas otras medidas de escasas proporciones que evitarían la paralización de las actividades del deporte mecánico, cuyas exigencias de combustible son de ínfima cuantía.

Tomando como base el Circuito Sur, organizado por este club con un recorrido total de 334 kilómetros, con 26 participantes, y suponiendo que cada máquina rindiera solamente un kilómetros por litro, resultaría un consumo total de 8.684 litros, si los 26 corredores cumplieran todo el recorrido. En verdad sólo 8 competidores terminaron la prueba y escasamente 13 llegaron a cumplir la mitad de la misma. Por lo tanto, el consumo de la prueba fué apenas aproximado a los 5.000 litros.

Si consideramos que el consumo mensual de la nación es de 25.000.000 (veinticinco millones de litros) resulta que el consumo de esa carrera es el 0.02%, o, en otras palabras, que si de cada 5.000 litros de consumo se destinara UN LITRO para el deporte, podría efectuarse una carrera menual como la señalada, lo que constituye la aspiración mínima de los volantes chilenos.

Fácil resulta, entonces, apreciar que el deporte automovilístico nada significa ni en nada gravita sobre la economía nacional. En cambio se ha privado a los aficionados de un deporte preferido y se ha puesto término a una expresión deportiva que, como ninguna, ha contribuído a unir las provincias de Chile, traduciéndose en un mejoramiento de sus caminos y en un sano esparcimiento de que en muy contadas ocasiones puede disfrutar.

Sabemos que usted en más de una ocasión ha honrado con su presencia alguna prueba automovilística y sabe muy bien las multitudes que en torno a ella se congregan, haciendo realidad el deseo de nuestro Gobierno en orden a dedicar las horas libres a esparcimientos sanos, que alejen del vicio y del juego a la masa popular.

Confía nuestra institución en la favorable acogida que usted dispense a la petición que le formulamos en orden a interponer su valiosa influencia para que la medida prohibitiva en referencia se alce o se reduzca a la realización de una prueba mensual. De esta manera el Departamento de Deportes de su digna dirección, habrá satisfecho, una vez más, el motivo que dió margen a su creación y la fe que en el deportista se ve depositada.

Saludan atentamente al señor General; sus attos. y ss. ss.— Club de Deportes "Santiago Morning". (Rama de automovilismo).— Guillermo Mendoza, presidente.—Raúl Paves Romero, secretario.

IMPORTANTE COMPETENCIA PARA LOS CRACKS SUDAMERICANOS

REPRESENTA A PERU.— Arnaldo Alvarado, crédito del automovilismo del Rimac y de lucida figuración en varias pruebas internacionales, anuncia su intervención en la importante prueba que sobre más de once mil kilómetros se disputará el próximo mes en Argentina.

Se hará el próximo mes en Argentina

BUENOS AIRES (Especial).— Ya ha sido definitivamente programada la disputa del Gran Premio de Automovilismo de la República, correspondiente al año 1949, con el auspicio del Automóvil Club Argentino, y al que prestará todo su apoyo el Gobierno nacional.

En esta ocasión, la carrera se disputará totalmente en territorio argentino, con un recorrido de más de 10.000 kilómeros, que habrá de exigir a los volantes una nueva prueba de su capacidad y pericia, ya, por cierto, demostrada a lo largo de innumerables competencias y frente a los más difíciles escollos.

Se realizará entre los días 29 de octubre y 20 de noviembre, con partida de la capital federal, la que pese a no haberse determinado con exactitud, habrá de ser a las 22, teniendo presente el enorme esfuerzo que habrá de significar la primera etapa.

Es de destacar, que en la emergencia, el casi 50 por ciento de la prueba se realizará por caminos que no han servido como escenario a otras carreras, a los efectos —por cierto loables— de dar a conocer el estado de nuestro caminos y la facilidad turística que los mismos ofrecen. Los más diversos climas, terrenos y condiciones abarca este Gran Premio, que, partiendo de Buenos Aires, llegará a Río Gallegos, para bordear parte de la Cordillera y seguir a Zapala, Mendoza, La Rioja, Jujuy, Resistencia, Las Cataratas del Iguazú, Paso de los Libres y regreso a Buenos Aires.

LA MAYOR ETAPA

Si bien en la programación de las etapas se han contemplado las posibilidades de los corredores, la primera, entre Buenos Aires y Comodoro Rivadavia, habrá de significar un extraordinario esfuerzo, que pondrá a prueba la capacidad de los hombres y máquinas, a la vez que servirá para afianzar en los puestos de privilegio a los más capaces. También habrá de estipularse oportunamente el lugar en que habrá de fijarse una hora de neutralización.

EL DESARROLLO

La primera etapa comprenderá los días 29 y 30 de octubre, mientras que el 1.o y 2 de noviembre servirá como descanso. Luego proseguirá en la siguiente forma: día 2, Comodoro Rivadavia-Río Gallegos; día 3, descanso; día 4, Río Gallegos-Río Mayo; día 5, Río Mayo-San Carlos de Bariloche; día 6, descanso; día 7, San Carlos de Bariloche-Zapala; día 8, Zapala-Mendoza; día 9, descanso; día 10, Mendoza-La Rioja; día 11, La Rioja-Jujuy; día 12, descanso; día 13, Jujuy-Resistencia (Corrientes); día 14, Corrientes-Cataras del Iguazú; día 15, Cataratas de Iguazú-Paso de los Libres; días 16 y 17, descanso; días 18 y 19, reservados para cualquiera contingencia, aun cuando estos días podrán intercalarse en el desarrollo, y finalmente, el 20, llegada a Buenos Aires.

LOS PREMIOS

Todavía no ha sido dada a conocer la nómina oficial de los mismos, pero es propósito contemplar también el esfuerzo durante el desarrollo de la carrera. Es así como se anticipan excelentes premios en las etapas a los efectos de beneficiar a aquellos que cumplan en las mismas excelentes performances, y que luego, por diversas contingencias, no puedan arribar al término de la carrera.

SE INVITARA A EXTRANJEROS

Los organizadores, a fin de darle carácter internacional a la prueba, invitarán a los mejores camineros de Chile, Perú y Uruguay.

Varios chilenos irán a la carrera de Argentina

Entre ellos Jorge Verdugo y Varoli

Son varios los pilotos chilenos que están interesados en participar en el "Gran Premio de la República", que se correrá por caminos de Argentina en el mes de octubre próximo.

Los que tienen sus máquinas prácticamente preparadas para intervenir en la referida prueba son Lorenzo Varoli, el crack talquino; Bartolomé Ortiz, Jorge Verdugo, Tito Fernández y los hermanos Lyon. Estos últimos actuarían en el veloz Dodge de Matías Lyon.

Como lo anotamos en información aparte, la citada carrera abarcará una distancia de 11.495 kilómetros, divididos en doce etapas. La primera de estas etapas es dificilísima, pues se tratará de unir Buenos Aires con Comodoro Rivadavia, sobre una distancia de 1.938 kilómetros. Se calcula que en este solo tramo quedarán eliminados aproximadamente la mitad de los que se alisten en el punto de salida.

A los volantes chilenos anotados es posible que se unan algunos más, siempre que en nuestro país, para esa época, no haya en perspectiva alguna prueba de importancia.

TALCA ¡PRESENTE!— Existe gran interés en Buenos Aires por asegurar la intervención de Lorenzo Varoli, el crack talquino, en la esforzada competencia del mes próximo. En el grabado lo vemos con su hijo, su acompañante de siempre.

EN TOTAL SERAN 11.495 KILOMETROS

BUENOS AIRES.— (Especial).— Damos a conocer en seguida la forma como se ha dividido la prueba Gran Premio de la República, que se disputará el próximo mes por caminos de Argentina:

1.a — Buenos Aires - Comodoro Rivadavia	1.938	Klms.
2.a — Comodoro Rivadavia - Río Gallegos	1.025	"
3.a — Río Gallegos - Río Mayo	1.137	"
4.a — Río Mayo - S. de Bariloche	752	"
5.a — S. C. de Bariloche - Zapala	427	"
6.a — Zapala - Mendoza	1.005	"
7.a — Mendoza - La Rioja	980	"
8.a — La Rioja - Jujuy	862	"
9.a — Jujuy - Resistencia	873	"
10.a — Corrientes - Cataratas del Iguazú	724	"
11.a — Cataratas del Iguazú - Paso de los Libres	833	"
12.a — Paso de los Libres - Buenos Aires	939	"
TOTAL	11.495	Klms.

REPUESTOS FORD
BLANCO ENCALADA 2765
AL LLEGAR A BASCUÑAN

AUTOMOVILISTAS!!
VIDRIOS
INASTILLABLES Y CRISTALES
Todos los tipos y medidas.
Colocación rápida
RIVOLSTRA - ALAMEDA 2204

REPUESTOS FORD
BATERIAS IMPORTADAS
NEUMATICOS GOODRICH
VALDIVIA Y ARACENA LTDA.
SAN PABLO 2536 —::— FONO 67771

ADRIAN
TORRES
OFRECE GARANTIZA
AUTOMOVILE
232 ALAMEDA 2
CADILLAC 19
4 puertas, equipado, completo
BUICK 19
Super Torpedo, equipo completo
CADILLAC 19
Convertible, estado flamante, equipado
CADILLAC 19
4 puertas, como nuevo
OLDSMOBILE 19
2 puertas, Torpedo
BUICK 19
Super, 4 puertas, radio
FORD 19
4 puertas, impecable
FIAT 19
4 puertas, Balilla
FIAT 19
4 puertas, 1.500.
FORD 19
4 puertas
ADLER 19
4 puertas, perfecto estado
FORD 19
4 puertas, estado muy bueno
FORD 19
Club Coupé, Convertible
CHEVROLET 19
Roadster
CAMIONETAS
CAMIONE
237 ALAMEDA 23
FORD 194
Carrozado, con muy poco uso
BEDFORD 194
Camioneta, chassis, 600 kilogramos
F. W. D. 194
Camión, 15 toneladas con remolque, flamante estado
G. M. C. 194
Camión, 15 toneladas, semitrailers, como nuevo
MACK 194
12 toneladas
RECIBO AUTOMOVILES EN PAR
DE PAGO - CONSIGNACIONES
- FACILIDADES -
REPUESTOS Y ACCESORIO
240 ALAMEDA 24
Tapicería de automóviles. Entrega en el día. Embobina
rápidos. Servicio de baterías. Extenso surtido de repu
en general
ESTACION DE SERVICI
2-A PEDREGAL 2-
Desabolladuras y pinturas de automóviles. Soldadura
tógena. Lavados. Engrase. Emparafinados. Ajustes de
tores y Mecánica en general.

Superioridad aplastante de los esquiadores chilenos

Lograron ayer los 5 primeros puestos

Otro notable triunfo alcanzaron ayer los esquiadores chilenos en el Campeonato Internacional que se efectúa en Portillo, y en el que intervienen elementos locales, argentinos y bolivianos.

El equipo nacional logró clasificar cinco de sus seis corredores en los primeros lugares, en el paso que Claudio Vélis logró el octavo puesto. La victoria le correspondió al experimentado Eugenio Errázuriz, a quien siguieron Sergio Navarrete, Arturo Hammersley, Hernán Oelckers y Eduardo Silva.

LA CARRERA

El punto de partida estuvo situado doscientos metros más arriba de la Roca de Jack, y la meta, en Juncalillo. El trazado había 13 puertas controles y diferentes bajadas en línea recta entre "ochos". El día anterior se había marcado un tramo de doscientos metros con bastante pendiente, para tomar el promedio de los competidores al pasar por allí. El largo de la prueba fué de 3.200 metros, con un desnivel de 900 metros, registrándose mucho viento en la cuenta, aunque el tiempo y la nieve se presentaron favorables.

A 98 Kmts. POR HORA

Un hecho digno de destacarse y que habla de la capacidad de nuestros esquiadores, es que varios de ellos, entre los que se cuentan Errázuriz, Navarrete y Hammersley, alcanzaron en el tramo en que se les controló la velocidad, más de 98 kilómetros de promedio horario. Esta cifra, sin embargo, no fué posible, sin embargo, no fué motivo de accidentes, y, por el contrario, se mostraron muy seguros.

RESULTADOS GENERALES

Los siguientes fueron los resultados registrados ayer en el Descenso":

1.o) Eugenio Errázuriz (Chile) 4.41.4; 2.o) Sergio Navarrete (Chile), 2.45.6; 3.o) Arturo Hammersley (Chile), 2.47.6; 4.o) Hernán Oelckers (Chile), 2.48; 5.o) Silva (Chile), 2.57.3; 6.o) Otto Jung (Argentina) 3.05.1; 7.o) Pablo Rosenkjer (Argentina), 3.05.9; 8.o) Claudio Vélis (Chile), 3.06.3; 9.o) Mateo Benavídez (Argentina) 3.09.9; 10.o) Pedro Dettwiler (Bolivia), 3.13.6; 12.o) Juan Dettwiler (S. C. P.), 3.15; 13.o) Alvaro Alvarado (S. C. Ch.) 3.21.3; 14.o) Gino de Pellegrin (Argentina), 3.24.7; 15.o) Gerardo Kyllmann (Bolivia), 3.28; 16.o) José Luis Vergara (S.C.Ch) 3.29.8; 17.o) Max Errázuriz (S. C. P.), 3.39.5; 18.o) Otto Vogt (S. C. Ch.), 4.00.5; 19.o) Humberto Saieg (C. A. Ch.) 4.17.9; 19.o Gustavo Moller (Bolivia), 4.17.9; 21.o) Isaías Paz (Bolivia), 4.22.2; 22.o) Helmut Delius (Bolivia), 4.24.7; 23.o) Francisco Flossbach (Bolivia), 4.33; 24.o) Gonzalo Espinoza (C. A. Ch.), 4.36.4; 25.o) José Alemparte (Chile), 4.56.5; 26.o) Salvador Ledda (C. A. Ch.), 4.58.5.

SE ADJUDICARON UN TROFEO

Con su actuación de ayer y anteayer, los chilenos se adjudicaron el trofeo "Ski Club Portillo", consistente en una bandeja de plata con el escudo nacional, y que estaba destinada para el equipo sudamericano que cumpliera una mejor actuación.

HOY: SLALON ESPECIAL

Se correrá hoy a mediodía el slalon especial, diseñado por el ex campeón mundial Emilie Allais, según las nuevas reglas de la Federación Internacional de Esquí. El trazado ha sido hecho en el lado izquierdo del andarivel y tiene 43 puertas.

Errázuriz, el ganador, bajó a velocidad extraordinaria

LLEGO A LOS 98 KMTS. POR HORA

Señalamos en seguida la actuación de cada uno de los participantes del torneo internacional de esquí, que actuaron ayer en el Descenso:

EUGENIO ERRAZURIZ.— Este corredor — de una dilatada actuación — volvió a destacarse como el mejor y más arriesgado en el descenso. Lo vimos atacando la pendiente en forma impresionante. En ningún momento tuvo desequilibrios ni incertidumbres. Fué uno de los que pasó el control de los 200 metros a 98 kilómetros por hora.

SERGIO NAVARRETE.— La actuación de este nuevo valor confirma cuanto esperábamos de él. Bajó con estilo y apurando en cada instante. Su pasada por los "bumps" del Embudo de Juncalillo, fué espectacular.

ARTURO HAMMERSLEY.— Se le vió bastante controlado y creemos que podría haber rendido más. Naturalmente su tercer lugar lo califica entre los mejores corredores sudamericanos. También pasó el control de 200 metros a 98 kilómetros por hora, como Navarrete y Errázuriz.

HERNAN OELCKERS.— Corrió tranquilo y controlado como es su costumbre. Su estilo y acción de bastones impresiona por su precisión.

EDUARDO SILVA.— Este corredor que había tenido una actuación no conforme a sus antecedentes y capacidad, se recuperó ampliamente. Estimamos que el lugar que ha ocupado hoy Silva, es su mejor performance desde que se inició en el ski. Se adelantó a los olímpicos argentinos que el año pasado tanto en Portillo como en Bariloche lo habían ganado por cierto margen. Se ve que puede rendir más.

OTTO JUNG.— El actual campeón argentino no ha logrado aún reeditar sus actuaciones de Bariloche (Argentina). Corrió muy controlado y estimamos que en algunos pasajes del recorrido pudo haber apresurado el tren.

PABLO ROSENKJER.— Como su compañero de equipo Jung, no ha podido ambientarse. También bajó controlado, y no dudamos que en la bajada del Kandahar lo hará mejor.

CLAUDIO VELIS.— Este joven integrante del equipo de Chile, se ha estado destacando. Dió la grata sorpresa de un octavo puesto entre los mejores corredores de Sudamérica. Corrió bien y con estilo. Creemos que en algunas temporadas más, y con empeño se colocará a la altura de sus compañeros.

ARISTEO BENAVIDES.— Corrió muy controlado. Sabemos que puede rendir más.

PEDRO DETTWILER.— Se recuperó ed su mala actuación anterior. Pero pudo haber corrido más, pues en entrenamiento se veía más veloz.

RODOLFO OERTLER. (Bolivia). Fué el primer boliviano en el cómputo. Se nota que puede rendir más. Le falta entrenamiento.

GINO DE PELLEGRIN.— Este olímpico argentino tuvo fuertes caídas, una de ellas casi al llegar a meta. Se le vió seguro y controlado.

GERARDO KYLLMANN.— (Bolivia). Este niño de 14 años dará que hacer dentro de algunas temporadas. Su clasificación ha dejado satisfecho a todos.

JOSE LUIS VERGARA, MAX ERRAZURIZ, ALVARO ALVARADO.— Cumplieron en muy buena forma.

JOSE ALEMPARTE.— Tuvo fuertes caídas, lo que le restó chance a obtener una buena colocación como hubiera sido lógico.

SHIRLEY MAY FRANCE YA NO IRA A PARIS

PARIS 8, (U. P.)— Shirley May France, la colegiala norteamericana de 17 años de edad que fracasó en su intento de cruzar a nado el Canal de la Mancha, canceló su anunciada visita a París.

EL SPLENDID CON TINTORERIA VIÑA

Mañana, en el Estadio Popular Santiago Morning, proseguirá el Campeonato de Fútbol de "Los Sábados", sobresaliendo el match que deberán sostener los cuadros superiores del Splendid, puntero del campeonato, con Tintorería Viña, cuadro que puede derrotar a los punteros.

Programa completo:

CANCHA N.o 1.— 14.45 horas, Fuad Hirmas con Fundición Yungay, segundos cuadros.

15.30 horas: Splendid con Tintorería Viña, primeros equipos

16.30 horas: Fundición Yungay con Fuad Hirmas, cuadros superiores. Director de turno, delegado señor Benicio Soto.

CANCHA N.o 2.— 14.45 horas: Bodega Agencia Graham con Enrique Mayer, segundos equipos; 15.30 horas, José Maiza con Mayón, cuadros superiores.

16.30 horas: Enrique Mayer con Bodega Agencia Graham, cuadros superiores. Director de turno, delegado del Fuad Hirmas.

CANCHA N.o 3.— 14.15 horas: Mayón con José Maiza, segundos equipos.

15.30 horas: Sodimac con Fundición Libertad, segundos cuadros.

16.30 horas: Fundición Libertad con Sodimac, primeros equipos. Director de turno, delegado del Bodega Agencia Grahan.

CANCHA N.o 4.— Vity El Crack con Unión Grajales, dos equipos, empezando los segundos cuadros, a las 15 horas.

CANCHA DISPONIBLE. — Para los clubes que deseen actuar en las canchas del Santiago, están disponible para mañana las canchas N.o 5 y 6.

MURIO UN FUTBOLISTA

PALMA (España), 7. — (U. P.).—El futbolista Juan Roura, delantero del equipo "Mataró" de la tercera división, murió a consecuencia de un choque que sufrió con la defensa del equipo "Mayoor" contra el cual jugaba su club.

Roura sufrió la rotura de una pierna, a lo que no le concedió mayor importancia. Debido a un hematoma, los médicos decidieron operarlo y se debió hacerle varias transfusiones de sangre. Roura empeoró, y al día siguiente falleció.

CON "BARRAS" Y MUCHO ENTUSIASMO SE EFECTUARA EL CAMPEONATO ATLETICO INTERESCOLAR FEMENINO

ENTRE MAÑANA Y EL DOMINGO

Mañana y el domingo el Atlético Santiago, llevará a efecto en el Estadio Nacional, el tercer torneo interescolar femenino para colegios particulares.

Se han inscrito las representantes, de 8 colegios, o sea, más de 300 niñas, que deben nuevamente demostrar su entusiasmo por el atletismo, en la interesante disputa por el título de campeón escolar de 1949, que el año pasado se adjudicó el Dunalaister, y en 1947 el Colegio Alemán de Santiago.

DEBUTAN EN EL TORNEO

Debutan en la emotiva competencia la Escuela Italiana y el Colegio de Santa Ursula, que han sometido a sus noveles defensoras a un entusiasta entrenamiento. También existe interés por conocer las condiciones de las atletas del Colegio Alemán de Valparaíso, que vendrán dispuestas a alternar con muchas posibilidades con las muchachas metropolitanas.

LAS BARRAS

Contribuirán al mayor éxito del torneo las actuaciones de las "barras" de los distintos establecimientos, entre ellas las del Dunalaister, Villa María Academy que presentó el mejor conjunto en 1948, Alianza Francaise y Santa Ursula, y que disputarán en las tribunas la hermosa copa donada por el club organizador.

PROGRAMA

El programa que se cumplirá en ambas etapas, mañana en la tarde y el domingo en la mañana, es el siguiente:

PRIMERA ETAPA.— 14.30 horas: 50 metros planos, series, infantil; lanzamiento de la bala, superior. 15.15 horas: 60 metros planos, series, superior; salto alto, infantil. 16.45 horas: lanzamiento del disco, superior; 50 metros planos, semifinal, infantil. 16 horas: 100 metros planos, series, superior. 16.30 horas: salto largo, superior; 80 metros planos, series, infantil. 17 horas: lanzamiento de la pelota casa, infantil. 17.15 horas: 75 metros vallas, series, superior. 17.45 horas: 60 metros vallas, series, infantil. 18.15 horas: 100 metros, semifinal, superior; 18.30 horas: posta 8 x 50 metros, infantil.

SEGUNDA ETAPA.— 9.30 horas: 60 metros planos, semifinal superior. 9.45 horas: lanzamiento de la pelota, infantil; 50 metros planos, final, infantil. 10 horas: salto alto, superior; 75 metros vallas, final, superior. 10.15 horas: 80 metros planos, semifinal, infantil; salto largo, infantil. 10.45 horas: 60 metros planos, final, superior; lanzamiento del dardo, superior. 11 horas: 60 metros vallas, final, infantil; lanzamiento de la bala, infantil. 11.15 horas: 100 metros planos, final, superior. 11.30 horas: 80 metros planos, final, infantil. 11.45 horas: 4 x 100 metros, superior. 12.15 horas: Desfile y entrega de premios.

Mac Iver y Jaime Larraín, en difícil match

EN EL CERTAMEN DE "LA NACION"

El próximo domingo, en la mañana, en las canchas del Estadio Popular Santiago Morning, continuará efectuándose el torneo de fútbol de Los Barrios, denominado LA NACION, que ya está por finalizar.

En el mejor encuentro se enfrentarán los cuadros de división especial del Población Mac Iver y Jaime Larraín, que disputan la final del torneo. El programa completo a desarrollarse es el siguiente:

CANCHA N.o 1.— 9.30 horas, cadetes del Green Cross con Santiago Morning.

11.30 horas, Jaime Larraín con Población Mac Iver "A". División especial; director de turno, señor Benicio Soto.

CANCHA N.o 2.— 9.30 horas, infantiles del Santiago Morning con Green Cross.

11.30 horas, Juventud Ecuador con Santiago Juniors, juveniles.

CANCHA N.o 3.— 9.15 horas, Los Tulines "B", con Arturo García, infantiles.

10 horas, Ecuador con Los Tulines "A", infantiles.

10.45 horas, San Lorenzo de Córdova con Alpatacal, infantiles.

11.30 horas, Santiago Juniors con Tricolor Nacional, juveniles. Director de turno, delegado del Jaime Larraín.

CANCHA N.o 4.— 9.15 horas, Tricolor Nacional con Nueva Imperial, infantiles.

10 horas, Estrella de Quinta con Rodolfo Meller, infantiles.

10.45 horas, Jaime Larraín con Nueva Imperial, juveniles.

11.30 horas, Juventud Ecuador con Población Mac Iver, cuarta especial; director de turno, delegado de Los Tulines.

CANCHA N.o 5.— 10.15 horas, Los Tulines con Ecuador Juniors, división especial; director de turno, delegado del Estrella de Quinta.

CANCHA N.o 6.— 9.45 horas, Antártica con Jaime Larraín, infantiles.

10.30 horas, Santiago Juniors (Barrio Pila) con Estrella de Quinta, segundos infantiles.

SELECCIONADO DE MAIPU PROBARA SU ESTADO FRENTE AL MAGALLANES

El cuadro profesional del Magallanes, que no actúa por la competencia oficial sino hasta la semana próxima, se presentará el domingo en Maipú, enfrentando en un match amistoso al seleccionado de esa Asociación.

La reunión se efectuará en el Estadio Municipal y se ceñirá al programa siguiente:

A las 13.45 horas: Deportivo Maipú con Campos de Batalla, infantiles.

A las 14.30 horas: cuadros de división especial de los mismos clubes.

A las 16.15 horas: Seleccionado de la Asociación Maipú con Magallanes.

MAÑANA HABRA UN TORNEO ACUATICO A BENEFICIO DE VICTIMAS DE ECUADOR

Mañana, a las 18.30 horas, se efectuará en la Piscina Escolar, el torneo de natación organizado por la Federación a beneficio de los damnificados del sismo ocurrido en Ecuador.

En el programa intervendrán los mejores nadadores de que puede disponer la dirigente máxima. El valor de la entrada general será de diez pesos, y las autoridades que controlarán la competencia son las siguientes:

Arbitro general, señor Hernán Muñoz Segura; comisario, Vinicio Frigerio; secretario general, Guillermo Carrasco; ayudantes: Silas Alister y Armando Varas; juez de partidas, Alberto González; controles, Eduardo Monardes; jueces: Germán Boisset, Emilio Calderón, Antonio Martí, Francisco Barbier, Harold Fourt, Luis Martens, Armando Briceño, Carlos Lund, Jorge Herrmann, Isabel de Guzmán, Julio Cuadros, René Torres, Gabriel Hidalgo, Isaac Froimovich, Raúl Ahumada, Manuela de Busch, Margarita de Mund, Máximo Mujica, Washington Guzmán, Humberto Jirón, Edmundo Muñoz, Harry Rahausen, Miguel Teján, Carlos Floh y Jorge Nieto.

EL INVICTO EQUIPO DEL B. O'HIGGINS JUEGA ESTA TARDE

Esta tarde, en las canchas del Santiago, continuará efectuándose el torneo de fútbol de la Asociación Deportiva Autobusera, con dos lances de importancia para la clasificación final del campeonato.

Bernardo O'Higgins, invicto en el Torneo, enfrentará al Pila-Cementerio, equipo que está considerado como el mejor del campeonato.

Central Ovalle y Macul, dos conjuntos que han venido cumpliendo meritorias performances, se enfrentarán en un lance de difícil pronóstico.

El programa completo a efectuarse esta tarde en las canchas del Santiago Morning, es el siguiente:

CANCHA N.o 1.— 15.15 horas: Pila-Cementerio con Bernardo O'Higgins, segundos equipos.

16.30 horas: Bernardo O'Higgins con Pila-Cementerio, cuadros superiores; árbitro, señor Gómez; director de turno, don Osvaldo Leiva Olea.

CANCHA N.o 2.— 15.15 horas: Macul con Central Ovalle, segundos equipos.

16.30 horas: Central Ovalle con Macul, cuadros superiores; árbitro, señor Saavedra; director de turno, señor Silva.

BASQUETBOL Y FUTBOL ESCOLAR

La Asociación Deportiva Escolar Primaria del Segundo Sector ha fijado para mañana sus competencias, los siguientes encuentros:

BASQUETBOL FEMENINO. — Cancha de la Escuela 20, a las 9.30 horas: Escuela N.o 20 con Escuela N.o 24, tercera serie; Escuela 115 con Escuela 138, tercera serie; Escuela 123 con Escuela 132, segunda división.

FUTBOL.— CANCHA DE LA ESCUELA 123: Escuela 11 con Escuela 63, cuarta serie; Escuela 18 con Escuela 164, cuarta serie; Escuela 18 con Escuela 164, tercera serie; Escuela 123 con Escuela 139, tercera división.

SEMIFINAL DEL C. DE POLO DE LOS EE. UU.

WESTBURY (Long Island) 8, (U. P.)— Los hermanos Menditeguy, del equipo de polo argentino "El Trébol", se encuentran "completamente restablecidos" de salud, y se presentarán en perfectas condiciones para el importante match con el equipo de los hermanos Bracide, de México, el domingo próximo.

El match será semifinal por el campeonato libre norteamericano. El ganador jugará con el Huracán, equipo norteamericano que ostenta el campeonato.

Carlos Alonso, manager de los argentinos, declaró que Julio Menditeguy se ha restablecido del desgarramiento muscular que sufrió en un juego de práctica, y que, Carlos Menditeguy también se encuentra perfectamente bien. Carlos se cayó del caballo hace dos semanas sufriendo un golpe en la cabeza. Alonso dijo: "Los dos se encuentran completamente restablecidos de salud. Estarán en perfecto estado para el domingo".

La lluvia de los últimos días ha perjudicado tanto a los argentinos como a los mexicanos, haciendo imposible el juego de práctica que proyectaban. Mañana, si el tiempo lo permite, ambos equipos piensan celebrar juegos de práctica con combinaciones nacionales.

La última vez que jugó El Trébol con los hermanos Gracida, fué en 1946, en México, ganando los argentinos. En esa oportunidad jugaron los hermanos Menditeguy, pero no Horacio Castilla y Juan Reynal, quienes completan el equipo actualmente.

Recientemente, el equipo mexicano aparentemente mejorado, ha conquistado una serie de triunfos ganando hace pocas semanas la copa norteamericana en Chicago.

El juego del domingo se cree que será la primera semifinal en la historia de los campeonas norteamericanos, en que participan dos equipos extranjeros.

TURF

Muy ligero se vió en su apronte de ayer el caballo "El Catalán"

HIPODROMO CHILE

(PISTA DE ARENA DE SUBIDA)

CURRY, con G. Palma, 500 metros en 31.
SERON, J. Espinoza, y CHIMILTO, G. Retamal, 600 metros en 38, iguales.
VAGAMUNDO, L. Marcos, 400 metros en 25 2/5.
HIDALGA, L. Marcos, 200 metros en 12.
DANGER, aprendiz, 400 metros en 26 2/5; repitió igual.
NORTE CLARO, Jl. González, y ALMA EN PENA aprendiz, 1.000 metros en 1.8 2/5 (viéndose muy fácil Norte Claro).
LOTE, L. Marcos, 600 metros en 39 2/5.
MARILUAN, G. Canales, 1.000 metros en 1.6 3/5.
PITRIL, V. Madrid, 600 metros en 40.
MITIQUERO, E. Canales, 1.000 metros en 1.7 3/5.
KETALINDO, L. Pérez, 600 metros en 40.
MASTIL, B. Sandoval, 600 metros en 39.
SINTOMATICA, Jl. González, 200 metros en 12 2/5
BONTE, L. Marcos, 800 metros en 54 sin ser apurada.
AMOR INDIO, M. Araneda, 600 metros en 39.
EL NENO, aprendiz, 400 metros en 25 2/5.
VILLA ALEGRE, G. Retamal, 400 metros en 25 4/5.
LIPIN, M. Araneda, 1.000 metros en 1.8 3/5.
CAPTAINE, G. García, 600 metros en 40.
TARIMA, R. Contreras, 1.200 metros en 1.19.
ACONITO, J. Espinoza, 800 metros en 52 1/5; repitió en 51 2/5.
CAFETAL, J. Espinoza, 1.200 metros al carrerón en 1.22.
PEDAL, L. Seguel, 1.000 metros en 1.7.
SANGUIJUELA, C. Pérez, y ROCINANTE, Jl. González, 1.000 metros en 1.7. (Ganó Sanguijuela por tres cuerpos).
FARANI, M. Díaz, 1.000 metros en 1.9.
EL GALO, L. Marcos, 600 metros en 39 3/5.
EL CATALAN, C. Pérez, 1.000 metros en 1.6 1/5.
SENCILLEZ, G. Retamal, 600 metros en 31 3/5.

Con regularidad continúa trabajando Grieg para los clásicos que vienen

CLUB HIPICO
PISTA DE ARENA

CHALABIEN, con A. Vásquez, y ARISTARCO, con M. Ocampo, pasaron 1.400 en 1.34 iguales.
NECOSI, con aprendiz, pasó 1.000 en 1.7 3/5.
QUEDA, con A. Vásquez, pasó 700 en 45.
MABRUK, con M. Oliveira, y FARROUX, con R. Cornejo, pasaron 1.000 en 1.5; llegaron iguales.
ILEGAL, con O. Cáceres, y ALFIL, con J. Adasme, pasaron 800 en 54 2/5, iguales.
TATAI, con H. Caballero, pasó 800 en 51 2/5.
APOLO, con J. Contreras, y SAMOA, con M. Guerero, pasaron 800 en 51, iguales.
GRIEG, con J. Orellana, y FLAMBEAU, con A. Marchesini, pasaron 1.400 en 1.34; ganó el primero por tres cuerpos.
OPERETA, con A. Rioseco, pasó 800 en 53 3/5.
TARANTO, con L. Espinoza, pasó 700 en 44.
HERMANITO, con L. Espinoza, pasó sin apuro 700 en 47 3/5.
STAR SHELL, con A. Tapia, pasó 700 en 44.
LIBARDONES, con J. Orellana, pasó 800 en 51.
NACARINO, con H. Caballero, pasó 1.600 en 1.47 3/5.
CAMBRICO, con A. Marchesaini, pasó 800 en 51 2/5.
ARIOL, con J. Orellana, y COYANCO, con A. Marchesini, pasaron 1.000 en 1.7, iguales.
OPIO, con R. Cruzat, pasó al carrerón 600 en 41.
IGUALDAD, con R. Parada, pasó 400 en 25.
ANADIR, con L. Espinoza, pasó 700 en 45 2/5.
TAGUA TAGUA, con R. Cornejo, pasó 500 en 32.
PILUCHO, con R. Parada, pasó 800 en 54.
ROSA DE ABRIL, con aprendiz, y PATIN, con M. Ocampo, pasaron 700 en 45 2/5, iguales.
TOYITA, con R. Cornejo, pasó 800 en 54 2/5.
CERRO ALEGRE, con A. Rioseco, pasó 700 en 45 3/5.

DEBE TERMINARSE CON LOS INDULTOS A "PROFESIONALES"

En su última reunión, el directorio de la Asociación de Propietarios de Caballos de Carrera trató extensamente el asunto relativo a los indultos que tanto se prodigan en los hipódromos centrales, y a los cuales se refirió hace algunos días el señor Arturo Rodríguez Izquierdo, director de aquella institución, en una entrevista concedida a la prensa.

Después de oír una interesante exposición del señor Rodríguez, quien ha manifestado en repetidas ocasiones que los indultos a profesionales, concedidos generosamente por cualquier motivo, producen un serio quebranto al prestigio de la hípica nacional, contribuyendo a que las incorrecciones que se cometen durante las carreras se repitan y aumenten día a día, el directorio de la Asociación resolvió, por la unanimidad de sus miembros, prestar su apoyo moral a la iniciativa tomada por el señor Rodríguez.

Al mismo tiempo, acordó que su representante ante el Consejo Superior de la Hípica plantee este punto, y pida que se incorpore definitivamente al Reglamento de Carreras una disposición por la cual el indulto a un profesional que ha sido castigado no pueda ser otorgado sino por el directorio del hipódromo respectivo, y no como se hace en la actualidad, por la Junta de Comisarios.

La finalidad de esta actitud tiene un motivo lógico, nos ha declarado el señor Rodríguez. Mientras más severas sean las sanciones y más difíciles las conmutaciones, mayor corrección tendrá que existir en las carreras. Con esto, todo el mundo resulta favorecido, y, en cambio, son perjudicados solamente aquellos profesionales inescrupulosos, que se valen de medios ilícitos para triunfar en ellas.

AGRUPACION LOCAL DE PUNTA ARENAS

Ha quedado constituída recientemente en Punta Arenas la Asociación de Propietarios de Caballos de Carrera, que funcionará como una filial de la Asociación Central, cuyos estatutos ha adoptado en todas sus partes, y cuyo directorio designado es el siguiente:

Presidente, señor Tomán Buvinic; secretario, señor Luis A. Céspedes C.; tesorero, señor Antonio Matjasic, y directores, señores Manuel Abad y Mirko Stambuk.

COMISION DE RECLAMOS DE HANDICAP

Al igual que el Hipódromo Chile, el Club Hípico ha designado una Comisión, que funcionará permanentemente, para conocer todos los reclamos que se hagan sobre los pesos asignados en los handicaps, y cuyos acuerdos, como se sabe, tendrán efecto en las actuaciones futuras del caballo afectado.

Potrancas ganadoras en la segunda carrera

Una competencia condicional, destinada a potrancas de tres años, ganadoras de una o dos carreras que no sean clásicas ni especiales, ha sido programada en segundo término de la cartilla matinal, y en ella vemos anotados a nueve elementos, de los que vamos a destacar algunos.

BARANGAY, 55, L. Espinoza.— La tienen en estima, y en esta pista la hemos visto actuar bien.

ALABARDA, 51, G. Retamal.— El domingo actuó en esta pista en la carrera ganada por Michoacán a Sintomática, y vino carta en las primeras distancias, pero al final aflojó.

CANA AL AIRE, 51, J. E. Cruz.— Hace poco remató cuarta en el Club Hípico, en una condicional ganada por Negrina a Sunkist y Doris.

SUNKIST, 51, C. González.—Después de la carrera que hemos citado más arriba, corrió el miércoles en esta cancha en las extraordinarias, y no se vió en la ganada a Utopía por Remordimiento. Pero entre las de su edad es carta brava.

Miembro en propiedad de ella se ha nombrado al presidente de la Asociación de Propietarios de Caballos de Carrera, señor Luis Adduard, y como reemplazante de él, al señor Gildo Valdés.

SAN MARTIN CON...

(DE LA PAGINA 13)

adquirir en la Casa Civit, calle Bandera 176.

PREMIOS

Se disputarán en el torneo de single y en el de dobles, los trofeos "Siam Di Tella" y "Salomón Sack", donados por las firmas comerciales del mismo nombre.

LOS CRACKS ROSSI...

(DE LA PAGINA 13)

na. En cuanto a Pontoni, mucho se habla sobre él, pero nada hay aún de concreto. Mientras tanto, ha comenzado su entrenamiento en San Lorenzo de Almagro, club al cual pertenece; pero esto no le impedirá seguir incubando la idea de seguir los pasos a sus compañeros que parten mañana.

El jugador Maril, que militó en los clubes Ferrocarril Oeste e Independiente, partirá también a Bogotá.

UNA INICIATIVA

BUENOS AIRES, 8 (Agence France Presse.— A fin de impedir el éxodo de los futbolistas argentinos a Colombia, el delegado de Boca Juniors ante el Consejo Directivo de la AFA, teniente coronel Alberto Forcada, presentó un proyecto en ese sentido.

Esa iniciativa auspicia la creación de una comisión especial que visite al Presidente de la República, a fin de interesarlo en favor de un proyecto de ley por el cual se dispone que ningún profesional que haya firmado contrato con los clubes argentinos pueda abandonar el país sin cumplir totalmente las cláusulas y sin previa aprobación de la AFA y la Comisión Nacional de Educación Física.

El cuerpo acordó tratar el proyecto en su próxima sesión.

Se aprobó la resolución por la cual se dispone que el Consejo directivo debe denunciar al Tribunal de Penas los casos de incumplimiento de contratos por parte de los jugadores y su partida al extranjero, cuando no lo hagan los clubes afectados.

Forcada expresó que su Club había infringido el nuevo régimen de contratación ya que había pagado más sueldo que el que fija la reglamentación para evitar que algunos jugadores se fueran a actuar en el exterior.

PINTE CON PINTURAS PREPARADAS "BLUNDELL"

BLUNDELL

Las Pinturas Blundell Preparadas, listas para el uso, aseguran a Ud calidad y duración.

Usted las adquiere en envases sellados en los colores firmes y definidos de su agrado y adecuados para cada caso

INSISTA EN PINTURAS PREPARADAS "BLUNDELL"

Adquiéralas en Ferreterías Casas del ramo.

BLUNDELL M. L.

BOFILL

Ayude Usted a Combatir el Ahogo y la Sofocacion del Asma

He aquí una buena noticia para Usted o para alguno de sus amigos que padezcan de Asma. Las víctimas del Asma se sofocan queriendo respirar y con frecuencia se quedan sin dormir en cama. Cuando se logra eliminar las mucosidades del aparato respiratorio, pueden respirar libremente y dormir bien. Y ahora, gracias a una medicina llamada Menaco, muchas víctimas del Asma están descubriendo que es fácil ayudar a que desaparezcan. Menaco hace su efecto directamente sobre las mucosidades del aparato respiratorio, adelgazándolas y haciendo que puedan fluir de tal manera que pueden ser fácilmente eliminadas y las personas entonces pueden gozar de mayor libertad al respirar. Menaco es fácil de tomarse. Viene en pastillas que no tienen sabor y está siendo importado a Chile por la mayoría de las botisas. Por tanto aprovéchese usted de esta buena noticia y compre Menaco hoy mismo en su farmacia favorita, para que vea personalmente la rapidez con que Menaco ayuda a combatir el ahogo y la sofocación del Asma. Pídalo hoy mismo en su farmacia.

Menaco

Cada Pastilla contiene Fed. Lobelia, Yodura de Potasio, M.R.

REFRIGERADOR VITRINA

Marca "SUPER-COLD"

Ancho 0.90 m. por 3.05 m. de largo y 1.30 m. alto. Especial para Rotisería y Fiambrería

NUEVO FLAMANTE

FONO 83192

SERVICIO MEDICO NAC. DE EMPLEADOS

Se avisa a los imponnentes de las Cajas de Previsión y al público en general que a contar desde el lunes 12 del presente regirá el siguiente horario para su atención, en el local de Rosas 1290, (Subsidios de Reposo y Tesorería).

Lunes a Viernes .. 13 a 17 horas
Sábado .. .. 9.30 a 12 "

VICEPRESIDENTE EJECUTIVO

Santiago, 7 de septiembre de 1949.

Ferrocarriles del Estado

PROPUESTAS PUBLICAS POR MATERIALES

Se llama a propuestas públicas para la provisión de los siguientes materiales, las que se abrirán en la oficina del Registro en la Sección Adquisiciones del Departamento de Materiales y Almacenes (Estación Central), a las 10 horas de los días que a continuación se indican:

Para el día 15 de Septiembre de 1949.

PROPUESTA N.o 12

15.800 Kgs. remaches cabeza redonda de diámetros 1" y 7/8", diferentes largos, especiales para puentes.

Bases, mayores datos y antecedentes, pueden consultarse diariamente en la Sección Adquisiciones del mismo Departamento, de 9.30 a 11.30 horas y de 15 a 18 horas, ex.

EL JEFE DEL DEPARTAMENTO DE MATERIALES Y ALMACENES

UN NUEVO SISTEMA DE PROPAGANDA QUE PERDURA

BANDERINES

PEDIDOS POR MAYOR CONTRA REEMBOLSO

ESTUDIOS GALLARDO

Silk SCREEN

AHUMADA 370 - OF. 412-416

De segunda categoría es el lote que se medirá en el "José Luis Larrai

Clásico handicap sobre una milla, con $ 80 de recompensa al vencedor, para caballos tro años y más, que no hayan ganado $ 500 Urca, Mabruk y Princesa, son los nombr se destacan.

El Club Hípico se apresta para celebrar dignamente su octogésimo aniversario

El Club Hípico de Santiago se apresta para celebrar dignamente, en la semana próxima, el octogésimo aniversario de su fundación.

Para ello, aparte de un programa del más alto interés turístico con bien dotadas pruebas, ha organizado un programa especial de festejos que damos a conocer más adelante.

Se ha invitado a S. E. el Presidente de la República, Ministros de Estado, Cuerpo Diplomático y cuando de más representativo existe en nuestro mundo social, en el comercio y la banca.

Sintetizamos a continuación el programa de festejos; algunas efemérides de los primeros pasos de la institución y los caballos que más se destacaron en los primeros años de vida activa del Club Hípico, nombres que aún recuerdan algunos de los turfmen de la vieja guardia.

PROGRAMA DE FESTEJOS

1.o— Invitación a S. E. el Presidente de la República, Ministros de Estado, Cuerpo Diplomático y autoridades oficiales, a presenciar el clásico "80.o Aniversario del Club Hípico de Santiago".

2.o— Invitación especial a los miembros del Consejo Superior de la hípica nacional, directores de los hipódromos de provincia, Asociación de Propietarios de Caballos de Carrera y de la Soc. de Criaderos de Caballos F. S. de Carrera.

3.o— Buffet a todos los invitados oficiales a esa reunión y señores accionistas, servido en los comedores de la Tribuna de Socios.

4.o— Medalla conmemorativa del 80.o aniversario a cada uno de los accionistas de la institución.

5.o— Entrega de un pergamino a los propietarios de los caballos que hayan ganado la Triple Corona del Turf Chileno.

6.o— Concurso para la mejor crónica periodística y la mejor fotografía que publiquen los diarios y revistas sobre el aniversario y sus festejos, con un primero y segundo premio en cada ramo.

7.o— Festival deportivo durante la semana anterior al 18 de Septiembre, con participación de los equipos de fútbol, box y atletismo de los gremios hípicos.

8.o— Obsequio a los cinco mejores alumnos y a las cinco mejores alumnas de la Escuela de Bienestar Social.

EFEMERIDES

17 de octubre de 1869.— Invitados por don Domingo de Toro Herrera, se reunieron en su casa (Huérfanos N.o 11) dieciocho caballeros que adhirían a la idea de fundar un Club Hípico en la ciudad de Santiago.

31 de octubre de 1869.— Fué elegido el primer directorio compuesto por los señores: Francisco Baeza, Domingo de Toro Herrera, Lisímaco Jaraquemada, Nicolás Barros Luco, Victorino Garrido Falcón y Emilio Larain Urriola. Suplentes: José Luis Larraín, Rafael Echeverría y José Agustín Salas.

1.o de noviembre de 1869. — Primera reunión del directorio. Se efectuó en la casa de don Francisco Baeza, quien fué elegido presidente; secretario fué elegido don Domingo de Toro H. Se nombró una comisión para que buscara un local a fin de instalar el hipódromo.

7 de noviembre de 1869.— Fué elegido presidente honorario don Luis Cousiño. Se estudiaron proposiciones referentes al local del hipódromo.

8 de noviembre de 1869.— Fué extendida escritura pública sobre constitución de la sociedad. Firmaron 70 caballeros, que quedaron considerados como fundadores del Club Hípico.

12 de noviembre de 1869.— Fueron aprobados los estatutos por el Presidente de la República, D. José Joaquín Pérez y el Ministro don Melchor Concha y Toro. Se fijó en $ 2.500 la suma con la cual debía el Club Hípico iniciar sus operaciones, dándose dos meses de plazo para enterarla en la Caja de la sociedad.

24 de diciembre de 1869.— El Gobierno declaró legalmente instalada la Sociedad Club Hípico.

20 de septiembre de 1870. — Inauguración del Club Hípico de Santiago. Primeras carreras.

Programa de festejos. Efemérides gloriosas. Los primeros caballos

PRIMEROS CABALLOS DE CARRERA Y SUS PROPIETARIOS

Antes de 1870, nuestro país contaba con un buen número de animales, mestizos en su mayoría, y que, criados en los fundos chilenos, eran hijos de reproductores fina sangre de carrera, importados al país por los propietarios de aquellos fundos.

Los animales que tomaron parte en las carreras del Club Hípico durante los primeros años de existencia de la institución fueron Panqueco y Longotoma, que disputaron la Copa donada por el señor Cousiño; Chispa de don Roberto Daltzell); Favorito (de don Nicolás Schutt); Fleur de Lys (de don Jorge Brownell), y Fandango (de don Federico Baynham).

Las otras dos pruebas fueron ganadas por Bandurria (de don Vicente Subercaseaux) y El Pobre (de don Carlos de Monery).

Los animales nombrados y unos veinte más eran los que estaban en training el año en que fué inaugurado el Club Hípico.

En los años siguientes, la dotación caballar aumentó considerablemente, merced a la iniciativa de nuevos propietarios, que desearon lucir sus colores en la pista.

La crianza de caballos por otra parte, tomó un impulso más vigoroso y fué mayor todavía cuando llegaron al país nuevos reproductores de sangre pura inglesa.

El Club Hípico, abrió un registro de caballos de carrera, clasificados en finos y mestizos. De este registro se hicieron varias ediciones para corregir los errores que iban descubriéndose en las inscripciones. La última edición, que fué la más completa, sirvió, a principios del siglo actual, para que don Julio Subercaseaux primero, y luego don Juan S. Jackson prepararan los primeros Stud Book de Chile.

A los caballeros nombrados, grandes señores del turf, debe el Club Hípico particularmente, y el sport hípico en general, un servicio de inapreciable valor.

Volviendo al tema de los caballos, damos en seguida una lista de los que tuvieron mejor figuración durante los primeros diez años de existencia de las carreras.

GLADIADOR, por Fanfarrón, criado por don José Ramón Echeverría.

PORVENIR, (Fanfarrón), señor Vicente Subercaseaux.

Mme. GAMBETTA (Fanfarrón), señor Calixto Ovalle V.

DINORAH (Fanfarrón), señor Juan Dávila L. Ganadora del primer Ensayo y de La Prueba.

PENSAMIENTO (Fanfarrón), señora Isidora Goyenechea de Cousiño. Ganadora distanciada de El Ensayo.

MONITOR (Cruzader), señor J. Ricardo Lecaros. Ganador de El Ensayo por distanciamiento de Pensamiento, y de La Prueba.

GAVILAN II (Fanfarrón), señor Lisímico Jaraquemada. Ganador de El Ensayo, La Prueba, La Copa y La Final.

Otros buenos animales, algunos de ellos ganadores de El Ensayo, La Prueba, La Copa y La Final, que eran las carreras clásicas o reglamentarias de aquella época:

Magnolia, Medea, Reina Mora, Ristori, Danubio, Murtha, Pilpilco, Fresia, Godolphin, Mermaid, etc.

Algunos de ellos fueron posteriormente (machos y hembras) buenos elementos reproductores.

El Presidente en las carreras

Con motivo de cumplir ochenta años el Club Hípico de Santiago, ofrecemos esta nota gráfica que evoca un recuerdo del pasado: acompañado de los señores Julio Subercaseaux (izquierda) y de don Ricardo Lyon, S. E. el Presidente de la República, don Juan Luis Sanfuentes llega al recinto de socios.—

LAS CONDICIONALES PARA ELEM DE LA NUEVA GENERACION

Un lote de animales de segunda categoría saldrá a disputar el clásico "José Luis Larraín", que sirve de base al programa del domingo próximo en el Club Hípico de Santiago.

Se trata de un handicap sobre una milla, con una recompensa de $ 80.000.— al vencedor, para caballos de cuatro años y más que no hayan ganado más de $ 500.000 con un top weight que no excederá de 61 kilos.

Conocidos los pesos, han ratificado inscripción ocho competidores, cuyas chances pasamos en seguida a analizar.

DISPARATERO 54, (R. Cruzat). —Muy parejo se vió el domingo en la prueba ganada por Armenuo a Conradito, en donde se notó el último desde la partida, sin que nadie le disputara dicha colocación hasta la llegada. Por mucho que mejore no tiene derecho a ganar.

PEGAJOSO 51, (J. Orellana).— Mal se vió en el premio "Sociedad Protectora de la Infancia", en donde Arnedano dió cuenta de Springhill, Recelo y Princesa. Mientras no se componga hay que prescindir de él.

MABRUK 50, (R. Parodi).—Nada hizo en el "Daniel Madden", disputado el 15 de agosto, pero con un par de reuniones sin correr— el que está acostumbrado a actuar todos los días de carreras— se va a sentir en la gloria, y con este peso en esta compañía resulta carta muy brava.

URCA 50, (J. Z. Bravo).—Esta es la época en que la ganadora de la Polla gana la avena para todo el año. Lleva dos triunfos consecutivos, y al repetir su performance última, batiendo a Lombardo por medio cuerpo, con 55 kilos, en 1.36 3/5, para la milla, debe volver a triunfar.

NECOSI 48, (J. E. Cruz).—Mucho corre a estos pesos el pupilo de Breque, y como se nos informa que reaparece en muy buenas condiciones, y va clavado en la distancia, resulta la cubierta obligada para cualquier juego.

SERENITO 48, (A. Marchessini) —Lo encontramos inferior a la mayoría de los anotados, pero lo guiará el niñito de la suerte, y a lo mejor hace la grande.

PRINCESA 46, (R. Silva).— En su rentrée perdió por los pelos de la nariz frente a Medioeval, y después fué cuarta de Arnedano, Springhill y Recelo que, indudablemente, valen más que ella. Encontramos que es la tercera en discordia entre Urca u Mabruk, si es que logra tomar punta en las primeras distancias.

EL CATALAN 45, (M. Guerrero).— Don Rafael ha transformado al tordillo, de matungo que corría en séptima serie, en ganador de una prueba especial. Y aunque aquí no parece desempeñarse tan bien como en La Palma, su espléndida actuación reciente obliga a mirarlo con todo respeto.

Urca por sus recientes victorias; Mabruk por el cómodo peso que carga, y Princesa, por la ventaja apreciable que recibe de sus más calificados enemigos, deben ser los preferidos del público apostador.

PRIMERA CARRERA.— 1.300 metros.— Potrancas no ganadoras

QUEDA 56, (O. Castillo).— En la que Cana el Aire le ganó a Pobrecita, ella remató discretamente sexta. Como el lote es harto malo, con el favor de Dios, puede salir aquí con buen sport.

CESTAFO 53, (O. Bravo) —Escoltó a La Seguida, en 1.400 metros, en el Hipódromo Chile, lo que revela progresos. Eso sí que en la Palma parece de mejor la hija de Fúlbo

LLARETA 53, (P. Hasta el momento nada pero es el caso que es los no es ve nada de lo asomará por el marc

QUECHA 53, (C. Silv pocos boletos tuvo en que fué en la carrera Ariola. Es ligera y pu un subido placé.

CONOLENCIA 53, R. —Cuarta de Tembladera día y Tierras Blancas semana, en La Palma, le faltan de darle su m queso, y aquí puede

SEGUNDA CARRERA.— tros.— Condicional.— no ganadoras

DICHA 56, L. Espino beria ser completamente considera que en est muy difícil alcanzar l ¿Por qué ha de costarle los cuadrúpedos alemanes

GARROCHA III, R. C Ha llegado cerca en lo por lo que aquí resulta sato y bien remunerado

MARISOLA 56, S. G Tercera de Ariel y Nat carreras para la Protec Infancia. Carta de mu tos aquí.

LA PICARDIA 53, J. P Parece ser la línea de la hija de Taltal, que más inconveniente que tado corriendo muy seg todo, será la favorita.

NATIVA 53, J. Cost duros aprietos tuvo a diez días. Nuevamente contrarse entre las pri llegada.

MATRACA 53, J. Gu Fué tercera de Recio y te ese mismo día, por lo contar con decididos una vez más.

TAGUA TAGUA 53, ca.— Mucho ojo con el la prueba ganada por vino colocada segunda hasta la entrada del dere ra el lote es inferior y cia, doscientos metros

OCTAVA CARRERA, metros.— Condic

APOLO 52, J. Contre nemos muy buena idea Wellington en distancia el joven Contreras le en do mucha cabeza a monta. Que siga en es nuestros deseos, pues lo falta nos hace son los

CHARLABIEN 52, P. Figuró con las buenas en el Lyon Peña, y aquí de dar 14 medida de le las hembras compartida machos.

FARROUK 52, R. C En la Polla corrió dis clasificándose quinto, morir en la pelea.

FUROR 52, C. Silv mal conducido perdió pescuezo contra Aber rre mucho más de lo q blico cree. Muy buen pupilo de Diego, pues al labe.

KATURRO 52, G. Se Le tocó correr una carr el pelo en la Polla y agotó, finalizando décim Ahora que lo han estrub en los cotejos puede no si lo corren a la expect

RETINTA 49, R. C Cuando la alazana está ma", es bastante corre está para demostrarlo lugar en la Polla decl cula, obtenido en Tripo nal. Contará con decidi darios.

LAS SERIES HANDICAP MATINALES PROMETEN BUEN SPORT

Numerosos tres años no ganadores en la tercera del "Chile"

A tercera hora saldrán a la pista potrillos de tres años, no ganadores, y dentro del numeroso grupo de veintiuno vamos a destacar algunos.

ALGARROBAL, 56, S. Quezada.— Acaba de llegar segundo, hace dos días, en la carrera que ganó Marinao.

ARTICO, 56, J. Olivares.— Muy sostenido en el juego, no se vió en la prueba en que se impuso Acapulco en Insólito. Bon Vin y Babieca.

BABIECA, 56, G. Sepúlveda.— Ya hemos dicho que acaba de llegar cuarto.

CAFETAL, 56, J. Espinoza. —Se llamaba Gorila y casi se llamó Tropical. De todas maneras, lo importante es que ha trabajado en tiempo record.

DON CONRADO, 56, J. Orellana.— Séptimo en la carrera en que salió de perdedores Kamaruru aquí, pero antes, en el Club, había llegado en tabla.

GARIBALDI, 56, J. E. Cruz —Lo tienen por muy bueno, pero el miércoles, en la de Marinao, que lo creían, no llegó en parte alguna. No hay que descuidarlo.

MANTO REAL, 56, M. Arancda.— No hay que tomarle en cuenta la carrera del miércoles, en que partió fuera de toda opción. Antes había llegado cuarto en la Groom.

PROFUGO, 56, A. Tapia. —Escoltador de Groom, que nuevamente puede meterse en el marcador.

SCHOCKEEY, 56, R. Madariaga.— Desalentadora su performance del miércoles, en que, con linda estampa, no llegó en parte alguna en la de Acapulco. Parece menos de lo que creían.

Siete son las series handicap que completan el interesante programa palmeño.

PRIMERA CARRERA

ARISTARCO 54, O. Valenzuela.— Lo han creído y ha defeccionado, pero sus trabajos son buenos y hay que seguirlo.

MARIAGE 52, C. Pérez.— Solamente cuarto remató el pasado domingo en la carrera que Cachoño ganó a Estoy Listo y Trineo.

CARINTHIA 50, F. Gatica.— Sus últimas son llegadas en el marcador, y por ellas debe estar entre los más jugados.

BEST OF ALL 47, L. Caldera.— Solamente cuarta llegó el miércoles en la carrera ganada por Sabá.

LA ELVIRA 47, J. Espinoza.— Nos parece que esta vez puede ser muy peligrosa su disparada.

CUARTA CARRERA

PILDORIN 55, H. González.— Fuera de tabla remató el veterano en la ganada por Urca e Labarthé, hace dos reuniones atrás, pero mantiene buenas formas.

YALTA 53, A. Marchessini.— Sólo cuarta en el clásico "Talca" sobre 1.200, ganado en esta pista por Déjelo Solo a Taranto y Lector.

DANGER 52, J. Olivares. — Por meterse con personas mayores, le quedó malón el cuerpo. Veremos cómo se porta aquí.

DINAMARQUERO 52, A. Tapia.— Sexto en el Club en una carrera ganada por Medioeval a Princesa, se nos ocurre que aquí actuará mejor.

CHICOTE 47, R. Cornejo. — Aún cuando no fué tabla en su última en el Club, en la que Mazacote ganó a Aberri, Chovi y Confitero, por su estado hay que tenerlo presente.

SEXTA CARRERA

CACHOÑO 55, G. Palma. — Con muy pocos deseos llegó el miércoles segundo de Sabá. Se ve en inmejorables condiciones.

ESPERANZA 54, O. Valenzuela.— Otro elemento, cuyo estado es bastante satisfactorio, y que pagaría bastante bueno.

MARINELA 53, G. Sepúlveda.— Cuarta el miércoles en la carrera en que Kadine venció a Eco y Río Muco.

OKINAWA 52, P. Flores.— No corre desde el día en que llegó tercera de Estallido y Ganadero. Opción contundente es la suya.

JOFREGADO 49, F. Gatica. — Sexto solamente el domingo pasado en la carrera en que Kadine se impuso a Imperial, Josefina y Marinela.

SEPTIMA CARRERA

DAX 54, R. Parodi.— No hay más que recordar se segundo tras Sachem, del día 21 de agosto, para encontrarle opción.

CROUPIER 53, L. Seguel. — En la carrera ganada por Dumnar, llegó segundo y al final voleba. Si lo hubieran traído más cerca, habría ganado.

PARCA 52, J. Guajardo.— En la misma carrera de Dumbar se clasificó cuarta y nos dijeron que propietario y preparador no habían quedado muy conformes

STARACE 52, C. Guiraldes.— Su estado es bueno, como el de toda esta caballada celeste y naranja, y es el dividendo del lote.

PEDAL 46, J. Espinoza.— Buerrera ganada por Sintomática a no es su tercer lugar en la cadumbar. Hay que reconocerle opción.

OCTAVA CARRERA

MICHOACAN 53, L. Rodríguez.— Dió cuenta de Sintomática, abonando gran dividendo y mostrando muy buen estado.

TORNASOL 53, A. Vásquez.— Escoltó a Choroy en su última en cien metros más. En esta distancia y lote, es enemigo muy serio.

KAMARURU 52, R. Cruzat.— En las extraordinarias del miércoles perdió apenas contra Fagot, demostrando que es un potrillo tieso de mechas.

YARAMBO 52, M. Araneda.— Ha trabajado en buena forma, y lo retiraron el pasado domingo. Un juego bastante atinado.

HARAPIENTO 51, G. Retamal.— Tercero el miércoles de Fagot y Kamaruru, es otro tres años que saldrá bastante útil.

ESCARABAJO 49, M. Guerrero.— Séptimo el domingo en la carrera ganada por Aguacero Seguro. Nos parece que esta vez debe llegar más cerca.

NOVENA CARRERA

AGUACERO SEGURO 54, H. González.— En forma impresionante se impuso el pasado domingo, y la repetición nada cues ta creería.

CANTINFLAS 54, J. Contreras. —Aún cuando no tomó tabla en la carrera ganada por Lutecita a Valparaíso, hace poco más de una semana en el Club, su estado aconseja tenerlo presente.

STAR DUST 54, A. Tapia.— Segundo de Sanguijuela, muy bien corrido, no fué capaz para la potrancá.

DON REINA 50, M. Araneda.— No figuró hace dos días en la carrera ganada por Duqueco a Soberanía, pero corrió muy de incógnito.

VENERADA 49, A. Silva.— Se nos ocurre que con ella habrá que entenderse a la llegada. Livianita y en un lote que le acomoda mucho.

DECIMA CARRERA

AGUA FIESTA 54, G. Retamal.— Empató su más reciente compromiso con Calcupil, demostrando estar en excelentes formas.

SINTOMATICA 53, H. González.— Michoacán se le atravesó el domingo, cuando iba en busca del segundo tanto al hilo. Ha reaparecido muy corredora.

DUMBAR 49, C. González.— Su última presentación, que fué en esta cancha, constituyó una brillante victoria.

JORITO 49, J. E. Cruz.— Del estado de este elemento nos han hablado muy bien y en el lote no puede ir mejor.

SACHEM 47, O. Castillo.— El veterano está bastante corredor y nuevamente es peligroso.

PUNTAS DE FUEGO

¡DIOS LOS BENDIGA!...

El Consejo Superior de la Hípica Nacional, está integrado por personas tan eficientes y activas (?), que llevan ya más de cinco años "trabajando intensamente" en las modificaciones del Reglamento de Carreras, sin que hasta el momento hayan dado término a tan importante labor.

Claro está que todos sabemos que si un trabajo semejante se lo encomendara a dos o tres hípicos que entendieran, y que, a la vez, tuvieran sentido práctico, bastarían dos o tres semanas para tan monumental obra. Pero, las cosas que pasan, por algo será, y ahí continuará por muchos lustros o décadas más el "estimado Consejo Superior de la Hípica Nacional", perfeccionando el Reglamento de Carreras.

Al hablar de "perfeccionamiento", es probable que incurramos en una optimista equivocación, pero, advertimos que en la vida es preferible ésto antes que el pesimismo de algunos que creen —con razón o no—; que el tal Consejo no terminará el Reglamento en jamás de los jamases.

Pero, volvamos al tema del perfeccionamiento a la luz del último acierto del Consejo. En el "Diario Oficial" de ayer se publica una modificación a las atribuciones que tendrán los Comisarios, que es del tenor siguiente: "Distanciar y suspender a los caballos hasta por tres meses, etcétera". Más adelante dice: "Reemplázase el artículo 7.o del mismo título por el siguiente: Las suspensiones que imponga la Junta sólo tendrán efecto en el Hipódromo, donde se haya cometido la infracción. Las que impongan los Directores y sean superiores a tres meses o a quince reuniones, serán extensivas a los demás hipódromos, los que estarán obligados a aplicarlas".

Como puede apreciarse, el Consejo Superior de la Hípica Nacional, en vez de reforzar la autoridad de los Comisarios, que debe ser el organismo máximo en la cancha, y con amplias atribuciones para que pueda refrenar en parte siquiera los fraudes a que continuamente se ve expuesto el público, se empeña en realizar todo lo contrario; es decir, debilita sus prerrogativas.

¿Qué sacarán los Comisarios con suspender a un profesional en un hipódromo determinado, por actuación fraudulenta, si en el otro hipódromo puede continuar actuando impunemente?... ¡Es garantizar el fraude con la impunidad!...

De acuerdo con el mismo artículo precedentemente transcrito, sólo los Directores pueden aplicar castigos superiores a tres meses, los que serán extendidos a los demás hipódromos.

Dicha autorización no debe ir en el Título "Junta de Comisarios", sino en el Título "Del Directorio", lo que pone de relieve carencia de orden y de método en los que —con sus luces—, se encuentran empeñados, desde 1943, en estas materias de aplicación del Reglamento y así lo demostraron también, en la vergonzosa huelga que hubo de soportarse a comienzos de año, que pudo haberse terminado en un día si las autoridades hubieran sido tales.

Cuando un consejo causa más daños que beneficios, quién lo pone en práctica, llega a la conclusión —a través de la experiencia—, que ello era un mal consejo.

Y, en el caso presente, a los que con su intervención han llegado a tan felices resultados no nos queda más que desearles cordialmente: ¡QUE DIOS LOS BENDIGA!...

NOMBRES QUE HACEN NOTICIA

Los Comisarios por sí y generalmente "hacen noticia", y reunión tras reunión entregan a la prensa las noticias oficiales que, a su vez, también hacen noticia.

En la reunión del miércoles en el Hipódromo tomamos, al pasar, las siguientes, que merecen comentarse:

"Se amonestó a Juan Suárez, por haber presentado a ECO el día 21 de agosto, con exceso en el peso físico".

En otros términos, el 7 de septiembre vinieron a "descubrir" los Comisarios del Hipódromo, que el hijo de Acústica estaba fuera de estado en su compromiso anterior..., en circunstancias que se tienen registradas los pesos de todos los caballos que están corriendo en el Hipódromo, y que basta un cotejo de los mismos, para establecer —antes de la carrera— si el caballo está en training o no, o si sencillamente corre, como lo hacen muchos, para "ponerse".

El Código de Carreras (el mismo que está estudiando el Consejo), dispone que todo caballo debe correr para ganar, y que la violación de esta disposición afecta al preparador por el estado en que presenta a su pupilo, debiendo ser severamente castigado por los Comisarios el culpable, pudiendo llegar hasta pedir su inclusión en el libro de forfeits.

La amonestación de que fué objeto Suárez, debe haber sido considerada algo muy "Severo", por los Comisarios si se toma en cuenta las restricciones de que están siendo objeto sus atribuciones. Cuando el Reglamento no mencione tal vocablo, los Comisarios le otorgarán una condecoración a todo aquél que tenga la osadía de contravenir sus disposiciones, por la intrepidez y valentía que un acto de tal naturaleza envuelve...

A algunos jinetes les ha dado con que los caballos tienen la obligación de saber hablar, y que deben "responderles" en cualquier momento. Uno de los que así piensan es el joven J. S. Olivares, que se puso a formularle preguntas raras a su conducido ESTALLIDO, en la novena carrera del miércoles, por lo que fué y lo acusó a los Comisarios por su mala educación, dejando constancia de que "no le había respondido".

Estallido, corrió obscuramente en la prueba ganada por Utopía a Remordimiento, Afgano y Habanero, durante cuyo recorrido el señor Olivares, para hablarle a su caballo, no acercaba su boca al ojido del animal, sino que, por comodidad, quería acercar la oreja de éste a quien le estaba hablando, con la consiguiente incomodidad para el pobre bruto (el bruto, aunque me lo callo, se entiende que es el caballo).

Fué así como el público vió esfumarse los 44.142 boletos a ganador, y los 11.104 a placé ($ 550.000 botados a la arena), con que contó el pupilo de Arturo Muñoz que, como decimos, no tomó ni tabla en un compromiso en que parecía destacarse.

Utopía, ganó muriéndose en 1.13 3/5, para la distancia; y Estallido había ganado apenas por seis cuerpos, y al reverendísimo galope, en su anterior presentación, en 1.12 3/5.

¡Así es la gloriosa incertidumbre del turf, querido amigo lector!...

¿Y los Comisarios?.... dirá usted. Nosotros le contestaremos por ellos: "Todos muy bien, muchas gracias. Saludos le mandaron"...

DESTACANDO CHANCES EN LOS HANDICAPS DEL CLUB HIPICO

TERCERA CARRERA.— 1.300 metros.— Handicap

TARANTO 57, L. Espinoza. — Excelente estado demostró el hijo de Oakland al escoltar a Déjelo Solo, hace una semana, al que le dispensaba 8 kilos en 1.200 metros, en cuyo recorrido empleó 1.11 clavados. Eso sí que en el Chile lo hace mejor que aquí.

LECTOR 55, J. E. Cruz.— En esa misma carrera, éste remató tercero a un cuerpo del rosillo moro. No gusta más el de arriba.

COLPAYO 54, N. N.— Conserva su buen estado, y como es bastante ligero, y la carrera se le puede presentar de favorable desarrollo, muchos ven en él al ganador de la competencia.

TITO 47, N. N.— Si la cancha estuviera bien barrosa, le subirían mucho sus bonos.

CUARTA CARRERA.— 1.300 metros.— Handicap

CAMBALACHE 56, H. Caballero.— El lote chico debe venirle muy bien al fatal hijo de Omer Emeth, que va ahora en una distancia en que puede no quedarle corta su atropellada. Cuestión que lo larguen a tiempo.

HECHIZO 53, J. Orellana. — Después de su sonado triunfo fracasó en el Chile, y después no ha vuelto a actuar. Esta es la cancha de sus hazañas, y en el lote va muy bien.

AGUACERO SEGURO 52, C. Pérez.— Dió doblona con Sanguijuela, el pasado domingo, lo que nos hace suponer que Carlos Quezada encontró la receta que se le había perdido. El saino colorado se tenido por bueno y recién empieza a responder.

CURACAO 52, L. Jara.— Este flaco es atrevido, así es que con él hay que dormir sólo con un ojo.

QUINTA CARRERA.— 1.300 metros.— Handicap

QUIMERICO 59, M. Valenzuela.— Escoltó a Imperial en esta misma distancia, y aunque va pesado, se trata de un pingo parejo y honrado, que las pelea todas.

GALLETUE 57, S. Silva.— Fué tercero de Chamorro y Roncador en su más reciente actuación por estos lados, y ahora va en un lote inferior a sus medios.

TRIDENTINA 56, A. Sepúlveda.— Es más ligera que muchos pero el inconveniente de ser muy sensible a los kilos. Difícil, pero no imposible.

ZORINA 53, O. Bravo.— Fué tercera de Luna Nueva y Montaña, hace quince días, performance muy meritoria, que le da opción machucante y contundente.

BELLA FUENTE 51, S. Valenzuela.— Es ligera, y en el lote no se dividan maravillas. Puede salir la hija de Yelmo y paga una billetada enorme.

DISFRAZADO 49, C. Farmer.— Se llamaba José María, pero en vista de que se acerca la Fiesta de la Primavera, resolvió disfrazarse. No se advierte mucho entusiasmo.

SEXTA CARRERA.— 1.300 metros.— Handicap

STAR BELL, 56, G. Sepúlveda.— Cerró favorito en la prueba ganada aquí hace diez días por Agalludo, por algo será.

VALPARAISO 54, A. Silva.—En buena forma derrotó a Labarthé El Catalán y Samaritano, en el Hipódromo Chile. Siempre que no sucedan sus mañas puede salir avanti, el viejito.

SAND TRICK 52, J. Contreras. — Derrotó a Mazacote, Charmer y Pinar, abonando un suculento sport, el 31. Perfectamente puede repetir, pero ahora no dará más de cuatro veces la plata.

BARRITZ 50, C. González. — Hace algún tiempo que no corre el hermano del campeón mundial de salto alto. Advertimos que es muy tieso de mechas, y que reaparece muy bueno

ORINOCO 48, (C. Farmer).— Fué tercero de Lucky y Valparaíso el 31, día en que reapareció. Ya dijimos que Carlos Quezada había encontrado la receta y para ponerse al día les está dando a sus pupilos con el tarro.

PANCHITO 47, (L. Jara).— Sobre la sentencia batió en días pasados a Floración en 1.100 metros. Eso sí que el tal Panchito es muy maromerito.

NOVENA CARRERA.— 1.300 metros.— Handicap

SALITRE 58, (N. N.)— Fué cuarto de Rudecindo, Knobkerry y Turbina en 1.100 metros. Tiene opción en el papel, pero antes de embarcar las plata hay que averiguar cómo es la cosa.

QUINA 55, (J. Ortiz).— Se clasificó cuarta de Girondino, Pólvora y Debutante el 31 y la tordilla siempre ha sido muy pareja cuando se compone.

LA CAMPANA 54, (A. Silva).— Para los que quieran cobrar buenos billetes les aconsejamos este juego. Va en su lote y en una distancia que debe venirle muy bien.

DEBUTANTE 50, (C. González).— Se clasificó tercero de Girondino y Pólvora y ha quedado en condiciones de hacer lucida pelea frente a éstos.

JORIO 49, (J. Guajardo).— Cuarto de Michoacán, Sintomática y Kako en el Hipódromo. Es bien trasquilto Jorito pero medios tiene para ganar.

LUNA NUEVA 46, (R. Pérez). — El día 28 dió cuenta de Moniaña, Zorina y Atómica. Poco valen sus vencidos, pero se vió buena y baja seis kilos.

DECIMA CARRERA.— 1.300 metros.— Handicap

ROTITO 56, (J. Orellana).— Remató cuarto de Brimfull, Afgano y Terial el 28, habiendo corrido con muchos tropiezos. Puede desquitarse ahora.

TABAQUERO 56, (J. E. Cruz). — Nada hizo en la que Sand Trick le ganó a Mazacote; pero estos adversarios son muy diferentes.

BRIMFULL 55, (N. N.)— Su victoria sobre Afgano, Terral y Rotito fué conducente. Va en corral con el de arriba y parece ser la "línea".

DUQUECO 55, (B. Sandoval).— Lo tienen muy entre ojos por haber corrido con "viandas de goma"... ¡Cuidado muchachos que la chacota puede transformarse en llanto!...

RUPTURA 54, (J. Ortiz).— A esta no se le puede fiar ni el diez, porque le gusta pegar a la malta.

KNOBKERRY 53, (M. Araneda).— Bueno su segundo lugar detrás de Rudecindo en 1.100 metros. Esta distancia le viene mejor a sus condiciones de caballo que atropella.

REMO 53, (L. Seguel).— Escasamente derrotó a Lipangui y Profugo en 1.100 metros. Tendría que mejorar bastante para volver a triunfar.

GIRONDINO 53, (R. Parodi). — Está buena toda esta caballada y por su victoria sobre Pólvora y Debutante, si no es quemada va a ser punto bordado.

DANTE 50, (R. Silva).— Fué tercero de Polvorazo y Horos. Con suerte puede pagar placé nuevamente.

ROYAL HUNTER 49, (R. Cifuentes).— Es de los que acostumbra correr muy bien de rentrée. Con él se puede dar la cábala del último de la última.

SOLICITA SE LE AUTORICE PARA ESTABLECER BOCATOMA EN RIO MAPOCHO

SEÑOR INTENDENTE,

C. Eduardo Valdivieso Valdés, domiciliado en Huérfanos 521, de esta ciudad, a US. respetuosamente dice:

Soy dueño de más o menos 1 toma de la corriente del Río Mapocho, y solicito autorización para establecer una boca toma en las islas del fondo Lo Matta, en el punto que indica el plano que acompaño, más o menos cien metros aguas arriba de la boca-toma del Canal Lo Saldes, con el objeto de potabilizarla para su distribución en Comuna de Las Condes.

Ruego a US., ordenar la publicación de esta solicitud por mi cuenta y por tres veces consecutivas en un periódico de esta ciudad, y elevar estos antecedentes al Ministerio de Obras Públicas y Vías de Comunicación, pasado 30 días después de la última publicación, en caso de no haber oposiciones, y si las hubiere, ponerlas en mi conocimiento para poderlas contestar. Ruego, además, dirimir por Secretaría un recibo en que se exprese el día y hora de la entrega de esta solicitud y de los documentos que se acompañan.—Dios gde a US. C. EDUARDO VALDIVIESO V.

Stgo., 26 Ag. 1949.

N.o 3625.— Publíquese por 3 veces consecutivas en el diario LA NACION y fíjese cartel. Anótese. — RAFAEL PACHECO STY. — JORGE RIVERA VICUÑA, Secretario-Abogado.

Carrera Especial premio "Llanqui

Con un premio de 50.000 pesos para la vencedora de rrido de 1.400 metros, se ha dado interés especial al "Llanquihue", carrera básica del programa de pasado na en el Hipódromo Chile, donde solamente media do elementos mantuvieron su anotación.

Encabeza la lista Belsoura, a la que han correspondido los, y que será conducida por J. Orellana. No actúa en es ta desde el día siete de agosto, en que terminó última grupo de quince competidores, en el handicap clásico "Nube", que fuera ganado por Ailla a Pildorín. Tu Knout sobre la distancia de 1.500 metros. Con todo, de Cavieres es elemento respetable por su calidad y condi para la distancia.

La sigue Tarima, con 52 kilos y la monta de J. Espino tiene como su mejor y más reciente antecedente el hecho ber escoltado a El Catalán en la Carrera Especial premio llota", corrido en los últimos días de agosto.

Con 51 kilos y la monta de C. González se ha compro a participar Restauración, que no ha mucho batió en l del Club a su compañera de corral, Yalta, por la distanc nima, demostrando que atraviesa por un excelente period

La cuarta competidora del grupo es Sanguijuela elemen confirmó su quinto lugar de la "Polla de Potrancas" y do al galope a Star Dust solamente el pasado domingo en misma cancha. La pensionista de Carlos Quezada atra óptimo estado, y creemos que será una de las cartas pr de la carrera.

Santolina lleva 46 kilos y será conducida por M. Gu Vuelve a probar suerte en la distancia de 1.400 metros, fué una de las participantes de la Carrera Especial premio llota", ganada por El Catalán, y donde solamente alcanzó octavo lugar. Una pista blanda favorecería sus medios.

Y tenemos en último término a Pifia, que con 48 kilos monta de L. Jara es elemento que hay que tener presente hija de Donaire ostenta buen estado y va en una distancia corre perfectamente.

Terminaremos diciendo que, pese a la escasa cantidad participantes, no ha perdido interés para el apostador la ra especial; del domingo, ya que el favoritismo debe repartirse entre no menos de cinco o tres de las anotadas, que a la lucen sus mejores aptitudes para hacer suya la recompensa

PLANTAS DE VID

de uva torontel arraigadas, de 2 años,

VENDO a $ 5.— cu.

BANDERA 652

FONO 80697

LLEVE SU RECET A LA FARMA KIRBE

VICUÑA MACK 252 URARRIZA

BROMAZO

REQUEBRO Y BROMA

SE VENDE PARA REPRODUCTOR

Ganador de los Clásicos PALERMO, A. VIAL INFANTE, RICARDO LYON, JOCKEY CLUB ARGENTINO, DERBY, CASINO MUNICIPAL DE VIÑA DEL MAR, PARAÍSO SPORTING CLUB, ACONCAGUA, PRINCIPE DE GALES y

$ 1.340,000 EN PREMIOS.

Verlo: Corral de Amaro Pérez y ofertas por escrito Eugenio Barriga Errázuriz, Agustinas 1564. Fono 6[illegible]

Posee un recor difícil de superar: corrió 22 carreras ganando 11, siendo segundo 6 veces, cuatro tercero y dos veces cuarto; jamás llegó fuera de tabla.

SEPTIEMBRE
9
VIERNES
SANTOS DE HOY
DOROTEO
SANTOS DE MAÑANA
NICOLAS

Boletín del tiempo

LA OFICINA METEOROLOGICA DE CHILE
MINISTERIO DE DEFENSA NACIONAL
Pronóstico a las 24 horas del día de hoy 9 de septiembre de 1949)

El tiempo se ha presentado bueno en general, con abundante nubosidad. En la región Central se observaron heladas matinales de carácter local. En la parte austral se produjeron precipitaciones aisladas de poca importancia.

APRECIACION GENERAL

Desde Llanquihue al sur se producen precipitaciones locales. En el resto del país se mantendrá el buen tiempo atmosférico con nubosidades en aumento durante el día, disminuyendo en la parte central del país e iniciar de nuevo durante el día. Hay probabilidades de heladas matinales.

CONCEPCION A COQUIMBO.— Bueno. Vientos parciales. Vientos del noroeste y suroeste.

COQUIMBO A MAULE.— Bueno. Vientos de regular fuerza del sur y suroeste. Probables heladas matinales.

MAULE A CHILOE. — Bueno con vientos parciales en el norte de la región. Variable con precipitaciones en el sur. Vientos del suroeste.

CHILOE A EVANGELISTAS.— Nublado con precipitaciones aisladas locales. Precipitaciones aisladas. Vientos del oeste y noroeste.

PUNTA ARENAS.— Nubosidad parcial.

INFORMACIONES DE SANTIAGO

TEMPERATURA DEL AIRE.— (Día 9).— Máxima: 10.39 a las 15.00 horas.— Mínima: 4.49 a las 7.00 horas.

HUMEDAD RELATIVA DEL AIRE.— (Día 9).— Máxima: 92% a las 8.40 horas.— Mínima: 55% a las 17.00 horas.

SOL.— (Día 9).— Salida: a las 6.50 horas.— Puesta: a las 18.31 horas.

LUNA.— (Día 9).— Salida: a las 19.24 horas.— Puesta: a las 5.21 del día 10.— Fase: Cuarto menguante el día 11.

Oficina Meteorológica de Chile. Sección Previsión del Tiempo.— Fono: 30783.

Agencia de "LA NACION"
ROBERTO CARRASCO O.
Maule N.o 1006

ESTETICA DENTAL
Dientes retorcidos, mal formados o descoloridos, reciben notable aspecto por fundas de porcelana. Dentaduras postizas, con o sin paladar. Cirugía bucal. Trabajos de urgencia serán efectuados en 24 horas.
CLINICA DENTAL
Doctor Mayo
Pasaje Agustín Edwards 29 consultorio 111 — FONO 67376, entrada por Ahumada 312.

S. SACK
FIERRO NACIONAL
REDONDO CUADRADO PLANO
San PABLO 1179
MORANDE 817

FARMACIA DE TURNO
PERMANENTE HASTA LA UNA DE LA MADRUGADA
Andrade
DELICIAS 2902-FONO 92340

TURNO DE BOTICAS

SEMANA DEL 3 DE SEPTIEMBRE AL 10 DE SEPTIEMBRE

FARMACIA	UBICACION	FARMACIA	UBICACION
...ral	Estado 353	Santiago	A. Prat 901
...ezes	Independencia 3129	Kraizel	10 de Julio-Portugal
...ndenera	Reina María 458	Pinto Soto	San Diego 1339
...	Independencia 572	América	S. Bella 1301
...	Independencia 1798	París	San Diego 2085
...ta María	Dgo. Sta. María 1140	La Legua	A. de Toledo 599
...	Andrés Bello 498	Asturias	Gran Avenida 4382
...	Recoleta 1501	M. Rodrigues	Gran Avenida 8825
...nsario	Recoleta 2298	Bellavista	V. Mackenna 7193
...ica	J. J. Pérez 4223	Central	V. Mackenna 3167
...	Aromos 101	Baquedano	V. Mackenna 2
...ade	Av. O'Higgins 2903	Providencia	R. del Río-Pocuro
...avich	San Pablo 3242	De la Cruz	Providencia 2017
...grado	Rosas 3302	Central de Maculi	J. P. Alessandri 3120
...guada	Alameda 1506	Ercilla	Irarrázaval 831
...ódica	Bascuñán 1003	Santa Marta	Irarrázaval 4400

NOTA.—De acuerdo con el Artículo 61 del Reglamento de Farmacias, el turno nocturno es sólo para el despacho de recetas y el expendio de medicamentos de urgencia, y será atendido después de las 21 horas por la rejilla correspondiente.

TARZAN (2470) Vadeando

Por Edgar Rice Borroughs

RAMONA

Por Lino Palacio

1.—ALHAJAS, JOYAS.

¡NOVIOS! ARGOLLAS, oro 9 quilates, $ 500 par; 14 quilates, $ 800; 18 quilates, $ 1.050, $ 1.300. Joyería Bleiholder. Bandera 268. A provincias despachamos contra reembolso. 6 A. 50

FRANCISCO PONS. JOYERIA-Relojería. Moneda 1168. Compramos joyas, brillantes, oro. Composturas de relojes. Garantía. Seriedad. Rapidez. Atendido por dueño profesional. Teléfono 81827 H|A.

COMPRO ORO, PLATA Y platino. Pago los mejores precios. Joyería Bleiholder. Bandera 268 6 A. 50

¡TRAJES MEDIA CONFECCION. Créditos! Sastrería Enrique Guendelman. San Diego 225, Rincón. 9 S.

$ 1.050.— TRAJES LISTOS PARA vestir!! Sastrería Marcos Guendelman. San Diego 215. Créditos! 9 S.

ARGOLLAS COMPROMISOS DESpertadores. Composturas joyas relojes. "Casa Danziger".— San Antonio 344. 8 E. 50

ARGOLLAS DE COMPROMISO en todos los kilates. Medallas religiosas. Merced 864, oficina 43. Fono 32987. Casa Capot. 4 M. 50

JOYAS, BRILLANTES ORO Y BOletos de empeño, compramos, pagamos los mejores precios. San Antonio 80, esquina Moneda. Relojería Druvi. 30 N.

ALHAJAS TODA CLASE, FABRIcamos. Comerciantes, precios especiales. Argollas para novios. — Casa Rivera.— San Pablo 2247 H|A

¡NOVIOS! PARA ARGOLLAS: Fábrica Sostin. Nueva York número 66. 3 O.

NOVIOS: ARGOLLAS ORO, 14 Y 18 quilates, macizas, grabadas, desde $ 800 par. San Diego 730. Relojería Sportman. 3 O.

1.—ALHAJAS, JOYAS.

PRENDEDORES, ANILLOS, AROS a $ 36 docena. Gran surtido de fantasías. Anillos, pulseras, cadenas, cruces, medallas, aros, prendedores, venta de piedras por docenas, peinetas etcétera. Importación directa de collares perla. Precios especiales a comerciantes. Venta por mayor y menor. Se remiten reembolsos. Grandes descuentos a mayoristas. Casa Gorab. Rosas 1148. Santiago. H|A

COMPRAMOS JOYAS, BRILLANtes, boletos empeño, objetos arte; marfiles; cristales. Pagamos los mejores precios. Superamos ofertas. Ahumada 88, esquina Nueva York. 12 S.

$ 1.050.— TRAJES LISTOS PARA vestir!! Sastrería Marcos Guendelman. San Diego 215. Créditos! 9 S.

CASIMIRES OVEJA TOME. Nuevo depósito. Santo Domingo 1074. Gran surtido. Precios antiguos. Especialidad azul-marino y negro. 10-S.

ORO, JOYAS, BRILLANTES, PLAtino, plata; monedas antiguas, compramos. Supero cualquiera oferta. Ahumana 68. 8 O.

COMPRO ORO Y PLATA, PAGO buenos precios. Alameda 846. 30 O.

2.—ARBOLES, PLANTAS.

CRIADERO "MAIPO", OFRECE Olivos, Cítrus, etcétera, lo mejor de zona. Aurelio Barrientos. Buin-Maipo. 11 S.

NOGALES MUY VIEJOS EN TROzos, compramos, pagando buenos precios. Pedir datos: Santo Domingo 1261. Teléfono 86665. 30 Ab. 50

PIMPINELLA: FAMOSAS SEMIllas, animales, solicítela con tiempo. Casa Ibáñez, Coelemu. 19 S.

FRUTALES ESCOGIDOS, TILOS, manzanos, ciruelos y cerezos de flor, Dalias, arbustos florales. C. Jardín Primavera. Tilos 3343 por Maculi. 28 S.

CRIADEROS-UNIDOS SAN LUIS, ofrecen Frutales, Forestales, precios sin competencia. Depósito-Ventas: Matucána 633, Fono N.o 91953, Santiago. — Barrientos, Martínez y Cía. 26 S.

ARBOLES FRUTALES, A LA VISta, ofrece Criadero Corrial, Alameda esquina Arturo Prat. El vivero está situado lado Estación Renca. 5 O.

¡TRAJES MEDIA CONFECCION. Créditos! Sastrería Enrique Guendelman. San Diego 225, Rincón. 9 S.

2.—ARBOLES, PLANTAS.

LAS ABEJAS SON INDISPENSAbles para la polinización de las flores de frutales o semilleros. Un colmenar moderno aumentará sus cosechas. Instálelo con artículos fabricados por Colmenares. Santa Inés, Curicó. Pida catálogo. 7 Jn. 50

3.—ARMAS, CAZA, PESCA.

ARMAS REPARACIONES, NIQUEladas, pavonadas, compras, ventas. San Isidro 261, Departamento B, teléfono 36036. 7 E. 50

ARMERIA SAN DIEGO. TALLER de reparaciones, atendido por especialista. Trabajos garantidos. Seriedad absoluta. Se atienden órdenes de provincia. Ofrece escopetas, balas, tiros, fulminantes, revólveres, pistolas y carabinas.— San Diego 59. 20 Jl. 50

ARMAS USADAS COMPRA, REPAra: San Diego 59. 10 Jl. 1950

SASTRERIA ROFFE. SAN Diego 107. Confecciones para caballeros. Trajes de medida. Casimires nacionales, importados. Grandes facilidades. 16 S.

¡TRAJES MEDIA CONFECCION. Créditos! Sastrería Enrique Guendelman. San Diego 225, Rincón. 9 S.

CASA "PRIMUS", SAN DIEGO 59. Reparaciones de anafes, repuestos legítimos "PRIMUS". — Armería. San Diego 59. 17-S.

$ 1.050.— TRAJES LISTOS PARA vestir!! Sastrería Marcos Guendelman. San Diego 215. Créditos! 9 S.

ATENCION: HAGA REVISAR O componer sus armas de fuego en la acreditada Armería Italiana de Ahumada N.o 64, que cuenta con un personal técnico con más de 40 años de experiencia. Se atiende a provincias. No confunda, única dirección Ahumada N.o 64. 31 A. 1950

4.—ARTICULOS PARA CABALLEROS.

$ 1.050.— TRAJES LISTOS PARA vestir!! Sastrería Marcos Guendelman. San Diego 215. Créditos! 9 S.

¡TRAJES MEDIA CONFECCION. Créditos! Sastrería Enrique Guendelman. San Diego 225, Rincón. 9 S.

CAMISERIA OSBORN, oferta especial: Camisas de seda blanco y crema $ 355. Moneda 1055, frente Iglesia. H|A.

CLINICA DE CAMISAS. San Antonio 470. Teléfono 31952. Arreglamos sus camisas gastadas; las dejamos nuevas. 5 N.

CONSUMA LA SUPERCALUGA Nacional Industria Casera. Cómprela a su propio distribuidor: Carlos Aravena. N|O.

SE ARREGLAN CAMISAS, SE RECiben hechuras. Camisas de medida. Fábrica: Pedregal 251. Fono 30987. 11 O.

¡TRAJES MEDIA CONFECCION. Créditos! Sastrería Enrique Guendelman. San Diego 225, Rincón. 9 S

CAMISETAS MANGA CORTA, PAra hombres $ 32, descuento a comerciantes. Irarrázaval 470, frente Teatro Andes. 8 O.

CAMISETAS SPORT PARA HOMBres $ 20, descuento a comerciantes. Irarrázaval 470, frente Teatro Andes. 8 O.

CAMISAS POLO PARA HOMBRES $ 45, descuento a comerciantes. Irarrázaval 470, frente Teatro Andes. 8 O.

¿SE RAJO? INVISIBLE QUEDARÁ toda tela zurcida por Maggie. Arréglanse bastillas, cuellos, mangas. Limpiados, planchados a mano. Catedral 1269, Of. 2. 9 S.

CASA "PRIMUS", SAN DIEGO 59. Reparaciones de anafes, repuestos legítimos "PRIMUS". — Armería. San Diego 59. 17-S.

5.—ARTICULOS PARA DAMAS.

CASIMIRES OVEJA TOME. Nuevo depósito. Santo Domingo 1074. Gran surtido. Precios antiguos. Especialidad azul-marino y negro. 10-S.

¡TRAJES MEDIA CONFECCION. Créditos! Sastrería Enrique Guendelman. San Diego 225, Rincón. 9 S.

CONSUMA LA SUPERCALUGA Nacional Industria Casera. Cómprela a su propio distribuidor: Carlos Aravena. N|O.

$ 1.050.— TRAJES LISTOS PARA vestir!! Sastrería Marcos Guendelman. San Diego 215. Créditos! 9 S.

CALZADO FINO A MEDIDA, PARA damas. Creaciones propias. Modelos exclusivos. Se reciben composturas. Precios módicos. Guillermo Espinoza Serrano 90. Anote la dirección. H|A.

BLUSAS, MILES DE BLUSAS, DE seda, modelos para todos los gustos, desde 12: cada una; para comerciantes, precios especiales, reembolsos a provincia, mejor y más barato que yo, nadie. Fábrica Adet. Recoleta 1169. 20 S.

CASIMIRES OVEJA TOME. Nuevo depósito. Santo Domingo 1074. Gran surtido. Precios antiguos. Especialidad azul-marino y negro. 10-S.

CASA "PRIMUS", SAN DIEGO 59. Reparaciones de anafes, repuestos legítimos "PRIMUS". — Armería. San Diego 59. 17-S.

6.—ARTICULOS PARA NIÑOS.

CAMISAS POLO PARA NIÑOS, desde $ 24, descuento a comerciantes. Irarrázaval 470, frente Teatro Andes. 8 O.

7.—ARTICULOS PARA EL HOGAR.

CASA "PRIMUS", SAN DIEGO 59. Reparaciones de anafes, repuestos legítimos "PRIMUS". — Armería. San Diego 59. 17-S.

PARCHES INVISIBLES EN CALzados. Eleuterio Ramírez 1136. 8 Ag. 1950

HOTELES RESIDENCIALES colchones desde $ 200 Somieres $ 250. Fábrica colchones, somieres. Sobrecamas "Caupolicán". San Diego 813. Fono 64377. H|A

UTILES Y MUEBLES PARA COcina. Carmen 315. Fauré Hermanos Ltda. Fono 86031. 22 F 1950.

REPARADORA ELECtrica de calzado "REX". Santa Laura 1383. Especialidad en transforma, ción zapatos de plataforma a plantilla. Puntemos, cosemos Black. Rapidez. Seriedad. H. O.

BICICLETAS MEDIA PISTA francesas, con cambios. Bicicletas Phillips para damas y caballeros. Bicicletas Centenario, para niños todas edades. Relojes: Certina y Super-Fabris. Amplios créditos. "Olympic".— San Diego 111. Fono 81108. H|A

CONSUMA LA SUPERCALUGA Nacional Industria Casera. Cómprela a su propio distribuidor: Carlos Aravena. N|O.

¡PERMANENTE LIQUIdación! Frazadas, toallas, colchas a precios de fábrica en Bandera 624. H|A.

SASTRERIA ROFFE. SAN Diego 107. Confecciones para caballeros. Trajes de medida. Casimires nacionales, importados. Grandes facilidades. 16 S.

CRISTALERIA FINA "YUNGAY" a precios convenientes. Créditos. Sierra Bella 1355. 23 S.

7.—ARTICULOS PARA EL HOGAR.

BOTAS PARA MONTAR SOBRE medida. Calzados para Damas, Caballeros, Niños. Composturas en general. Precios sin competencia. Garantía. Seguridad. Rapidez. Garantía. Seriedad. Rapidez. Bolsería y Zapatería "Punta Arenas" Diez de Julio 723. H|A.

¡¡¡MUEBLES DE ESTILO, finas terminaciones y con facilidades en el pago, encontrará Ud. en la Gran Fábrica de Muebles "CATEDRAL", de Vicuña Mackenna 1483. Teléfono 51505. H|A.

CAMISETAS SPORT PARA HOMbres $ 20, descuento a comerciantes. Irarrázaval 470, frente Teatro Andes. 8 O.

CAMISETAS MANGA CORTA, PAra hombres $ 32, descuento a comerciantes. Irarrázaval 470, frente Teatro Andes. 8 O.

¡FAJAS ESPECIALIDAD GORDITAS! Cuerpos difíciles. Medidas. Composturas en 48 horas. Catedral 1269, Of. 2. 19 S

FRAZADAS, LANA 135, SABANAS 98, catres, colchones, sommieres, sobrecamas. San Pablo 2602. 20 S.

CASA "PRIMUS", SAN DIEGO 59 Reparaciones de anafes, repuestos legítimos "PRIMUS". — Armería. San Diego 59. 17-S.

JARRONES, FLOREROS, ETCETEra. Lo más fino en Cristales tallados a mano, varios colores; vea exposición.— Sierra Bella 1355. 23 S.

APLIQUES METAL Y CRISTALES lámparas finos. Fábrica "Candia" Créditos.— Sierra Bella 1355. 23 S.

CASIMIRES OVEJA TOME. Nuevo depósito. Santo Domingo 1074. Gran surtido. Precios antiguos. Especialidad azul-marino y negro. 10-S.

CAMISAS POLO PARA HOMBRES $ 45, descuento a comerciantes. Irarrázaval 470, frente Teatro Andes. 8 O.

CAMISAS POLO PARA NIÑOS, desde $ 24, descuento a comerciantes. Irarrázaval 470, frente Teatro Andes. 8 O.

JUEGOS 76 PIEZAS SEMICRISTal, precioso, tallado a mano, en nuestra Fábrica $ 1.900.— Sierra Bella 1355. Créditos. 23 S.

ARNESES PARA CARRO COLOso; arneses para máquina segadora Talabartería Mallol, San Pablo 2720. 20 E. 1950

"ASA "PRIMUS", SAN DIEGO 59 Reparaciones de anafes, repuestos legítimos "PRIMUS". — Armería. San Diego 59. 17-S.

AVES Y HUEVOS FRESCOS DE campo, mayor y menor. Mapocho 2081. 26 S.

$ 1.050.— TRAJES LISTOS PARA vestir!! Sastrería Marcos Guendelman. San Diego 215. Créditos! 9 S.

8.—ARRIENDOS OFRECIDOS.

INMEDIATO ALAMEDA, LINDAS espaciosas piezas, parquets, con pensión. Excelente barrio. Espléndida locomoción. Matrimonios, dos, tres personas. Con sin muebles. Entrega inmediata. Avenida España 66. 30-S.

$ 1.050.— TRAJES LISTOS PARA vestir!! Sastrería Marcos Guendelman. San Diego 215. Créditos! 9 S.

¡TRAJES MEDIA CONFECCION. Créditos! Sastrería Enrique Guendelman. San Diego 225, Rincón. 9 S.

CASIMIRES OVEJA TOME. Nuevo depósito. Santo Domingo 1074. Gran surtido. Precios antiguos. Especialidad azul-marino y negro. 10-S.

SE ARRIENDAN PIEZAS CON Y sin pensión, casa particular. Moneda 1651. 10-S.

8.—ARRIENDOS OFRECIDOS.

ARRIENDO DEPARTAMENTO CON baño y cocina. Lázaz 3343. Detrás de la R. C. A. Víctor. Micro Alameda. 9 S.

ARRIENDO PIEZA, SIN NIÑOS, derecho cocina.— Portugal 152. 9 S.

10.—AUTOMOVILES, NEUMATICOS.

BATERIAS PARA MOTOCICLEtas ofrece Casa Hanning, Alameda 111. Santiago. 13 S.

COMPRAVENTA AUTOMOVILES Alameda 187. García. 15 Dic

BATERIAS NACIONALES IMportadas, garantidas. Matucana Matta 1214. 50495. 15 M. 1950

NEUMATICOS INSA, PRECios nuevamente reducidos. 550, 600, 650, 700x18 y aro 17, 18, 19, 20 y 21, 32x6, 700, 750, 825, 900, 1.000x20. Garage Viena, 10 de Julio 602. Teléfono 34860. H.A.

AJUSTE MOTORES PINTURA Duco. Facilidades. Bulnes 546. 23 D.

CARPAS PARA CAMIONES, PRECios fábrica; también recibo hechuras, composturas; todo trabajo de lonas. San Diego 1381. 3 Oc.

¿QUIERE VENDER SU AUTOmóvil, señor, o comprar otro? Avenida B. O'Higgins 1540. H|A.

APRENDA MANEJAR AUTOMOviles, cursos rápidos, psicotécnico, reglamentación tránsito, documentos. Escuela fundada 1931. Hernán Pizarro, profesor autorizado. Avenida España 005, teléfono N.o 94439. 6 D.

¡TRAJES MEDIA CONFECCION. Créditos! Sastrería Enrique Guendelman. San Diego 225, Rincón. 9 S.

RADIADORES Y PANALes garantizados para automóviles, camiones, tractores. Marín 0510. Concedemos créditos. Rothfeld y Torres Ltda. Fonos: 41263-46717. H|A.

PARRILLAS PORTA-EQUIPAJE automóviles. Fábrica Avenida Matta 1214. 50495. 15 M. 1950

AMETALADOS DE BIELAS, TRAbajos de torno en general. Mecánica de banco. Soldadura eléctrica y al oxígeno. Electricidad en automóviles. Atendido por su dueño: Arturo Avila C., Diez de Julio 851. Fono 30581. H|A.

TAPICERO DE AUTOMOVILES de las mejores Estaciones de Servicio, atiende directamente a su distinguida clientela, sin intermediarios. Tapicerías, capotas, fundas, etc., a precios bajos y trabajos rápidos. También desabolladuras y pintura. En Nataniel 155 Fono 67328. Maestro W. David M. 5 Oct.

$ 1.050.— TRAJES LISTOS PARA vestir!! Sastrería Marcos Guendelman. San Diego 215. Créditos! 9 S.

PANALES, RADIADORES para automóviles, camiones, microbuses, tractores. Descuentos para comerciantes del ramo. Concedemos créditos.— Marín 0510. Fonos: 41263-46717. Rothfeld y Torres Ltda. H|A.

RADIADORES, PANALES para automóviles, camiones, microbuses, tractores. Concedemos créditos. Rothfeld y Torres Ltda.— Marín 0510. Fonos: 41263-46717. H|A.

INDUSTRIA NACIONAL de radiadores "INNARA", ofrece radiadores, panales para toda marca y modelos de autos, microbusas, camiones, tractores. Concedemos créditos.— Marín 0510.— H|A.

PANALES PARA RADIdores para toda marca de autos, camiones, micros, tractores. Concedemos créditos.— Marín 0510. Fonos: 41263-46717. H|A.

SASTRERIA ROFFE. SAN Diego 107. Confecciones para caballeros. Trajes de medida. Casimires nacionales, importados. Grandes facilidades. 16 S.

10.—AUTOMOVILES, NEUMATICOS.

CAMIONES, CARROCERIAS, BArandas altas 7.800, bajas 6.800. Facilidades. Maturana 636. 30 E. 1950

ESTACION DE SERVICIO DE RAdiadores "Pedrero". Radiadores nuevos y usados, para toda marca de autos y camiones. Surtido completo de repuestos. Matucana 61, fono 95040. H-A.

ESTACION DE SERVICIO. GARAge. Castro 70. Fono 62839, lavados, engrases, cambios de aceites. Desabolladuras, soldaduras al oxígeno. Mecánica en general. Personal experto. Pintura al Duco. Garantía. Rapidez. Seriedad. H|A.

ELECTRICIDAD AUTOMOVIles, trabajos rápidos, garantidos. Matucana 63. Fono 95040. 1 O.

$ 1.050.— TRAJES LISTOS PARA vestir!! Sastrería Marcos Guendelman. San Diego 215. Créditos! 9 S.

CASA "PRIMUS", SAN DIEGO 59. Reparaciones de anafes, repuestos legítimos "PRIMUS". — Armería. San Diego 59. 17-S.

¡TRAJES MEDIA CONFECCION. Créditos! Sastrería Enrique Guendelman. San Diego 225, Rincón. 9 S.

GARAGE "HISPANO", CHACABUco 39. Lavados y engrases a presión. Embobinados de dínamos. Carga de baterías, Estación de frenos. Mecánica en general. Colocación de balatas en el día. Pintura. Desabolladura. H-A.

CASIMIRES OVEJA TOME. Nuevo depósito. Santo Domingo 1074. Gran surtido. Precios antiguos. Especialidad azul-marino y negro. 10-S.

11.—AVES, ANIMALES, PAJAROS.

GANE DINERO CON ABEJAS: un colmenar moderno aumentará las utilidades de su parcela. Pida datos y catálogo a Colmenares Santa Inés, Curicó. 7 Jn. 1950

$ 1.050.— TRAJES LISTOS PARA vestir!! Sastrería Marcos Guendelman. San Diego 215. Créditos! 9 S.

¡TRAJES MEDIA CONFECCION. Créditos! Sastrería Enrique Guendelman. San Diego 225, Rincón. 9 S.

12.—BICICLETAS.

VENDO TRICICLO PARA REPARto, en perfecto estado.— Mapocho 3568. 11 S.

13.—COMPRAVENTA.

BILLARES Y BILLAS USADAS tengo orden de comprar. Casilla 98. Santiago. 11 S.

FABRICA FUEGOS ARTIFICIAles "Cometa" Santiaguillo 948. Casilla 2. San Miguel, Santiago. Teléfono 51983. 30 S.

MARMOL PLANCHA, QUEBRAdo compro. Independencia 309. 30 N.

$ 1.050.— TRAJES LISTOS PARA vestir!! Sastrería Marcos Guendelman. San Diego 215. Créditos! 9 S.

CASA "PRIMUS", SAN DIEGO 59. Reparaciones de anafes, repuestos legítimos "PRIMUS". — Armería. San Diego 59. 17-S.

COMPRAMOS DENTADURAS, dientes sueltos, usados. Ahumada 68. 8 O.

VENGA A VER Y SE CONVENCERÁ. ¡¡¡Todo muy barato!!!! Liquidación total de cristalería "El Cóndor". Vasos macizos tipo norteamericano $ 3.40; copas vineras sin fallas $ 2.80; cuchillos para mesa $ 15.80; miles de artículos en realización. Cristalería "El Cóndor". Independencia 1950, entre Venecia e Hipódromo. 15-S.

CASA "PRIMUS", SAN DIEGO 59. Reparaciones de anafes, repuestos legítimos "PRIMUS". — Armería. San Diego 59. 17-S.

CASIMIRES OVEJA TOME. Nuevo depósito. Santo Domingo 1074. Gran surtido. Precios antiguos. Especialidad azul-marino y negro. 10-S.

CASA "PRIMUS", SAN DIEGO 59. Reparaciones de anafes, repuestos legítimos "PRIMUS". — Armería. San Diego 59. 17-S.

COMPRO BOTELLAS VACIAS, chuicos, damajuanas. Retiro domicilio. Teléfono 88385. 3 O.

COCINAS ECONOMICAS CON SERvicios agua caliente, especiales restaurantes, residenciales, hoteles, varios tipos, tamaños grandes y regulares. Funcionan carbón, leña. Garantidas. Visítenos. Beltrán Mathieu 1290. Independencia, altura 200). 3 S. 1950.

COMPRO CHUICOS Y BOTELLAS vineras. Brasil 44. Fono N.o 85652. H|A.

14.—CONSEJOS UTILES.

¡PORCELANAS!— ARREglo toda clase de de porcelanas finas. Trabajo garantido. Carlos Silva Correa. Merced 625. Teléfono 33574. H|A

SASTRERIA ROFFE. SAN Diego 107. Confecciones para caballeros. Trajes de medida. Casimires nacionales, importados. Grandes facilidades. 16 S.

CASIMIRES OVEJA TOME. Nuevo depósito. Santo Domingo 1074. Gran surtido. Precios antiguos. Especialidad azul-marino y negro. 10-S.

CASA "PRIMUS", SAN DIEGO 59. Reparaciones de anafes, repuestos legítimos "PRIMUS". — Armería. San Diego 59. 17-S.

SITIOS
$ 6.000 -- 8.000 CONTADO
SALDO HASTA 60 MESES
AGUA POTABLE
LUZ ELECTRICA
SOLERAS DE PIEDRA
ACERAS DE CONCRETO
CALZADAS MACADAM HIDRAULICO — MICRO A LA PUERTA — ENTREGA DE SITIOS Y TITULOS. INMEDIATA
POBLACION JOSE JOAQUIN PEREZ
TRATAR CON SU DUEÑO
SOTOMAYOR 375

CASAS CENTRALES

$ 170.000.— Arturo Prat, interior, sólida, living, comedor, 3 dormitorios, baño, patio, cocina.

$ 189.000.— Entre Matta y Forvenir, casa sólida, un piso, hall, comedor, 3 dormitorios, baño, cocina y patio. Facilidades de pago.

$ 260.000.— Entre Ryaguirre y 10 de Julio, casa un piso, sólida, living, comedor, 3 dormitorios, baño instalado, cocina, dormitorio y toilette de empleadas y patio con parrón. Facilidades de pago.

$ 300.000.— Av. Brasil, casa un piso, sólida, 3 piezas, baño, dependencias y patio. Deuda 95.000. Cajas Empleados Particulares.

$ 300.000.— Entre Av. Portales y Huérfanos, casa 3 piezas, sólida, hall, living, comedor, escritorio, 2 dormitorios, baño instalado, dependencias, patio. Deuda 15.000. Banco Hipotecario.

$ 330.000.— Entre Bulnes y García Reyes, casa un piso, sólida, comedor, salón, 4 dormitorios, baño, dependencias, 3 patios. Facilidades de pago.

$ 320.000.— Entre Brasil y Cumming, casa un piso, sólida, comedor, salón, 3 dormitorios, baño instalado, dependencias, patio. Deuda 40.000. Caja Empleados Particulares.

$ 320.000.— Bascuñán Guerrero, casa un piso, living, comedor, salón, galería, tres dormitorios, baño instalado, dependencias, jardín, patio, garage.

$ 340.000.— Inmediato a Blanco Encalada, casa un piso, living, comedor, escritorio, galería, 4 dormitorios, baño instalado, dependencias, patio.

$ 350.000.— Población R. C. A. Víctor, bungalow asísmico, rodeado de 600 m2. de jardines, parrón y frutales. Living, comedor, 3 dormitorios, baño instalado, dependencias, entrada de auto.

$ 360.000.— Entre Huérfanos y Agustinas, casa dos pisos, sólida. Living, comedor, tres dormitorios, baño instalado, dependencias, patio. Deuda 70.000. Caja EE. PP. y PP.

$ 360.000.— Inmediato a Delicias y República, casa un piso, sólida, cinco piezas, baño, dependencias, patio y local. Facilidades de pago.

$ 380.000.— Entre Vicuña Mackenna y Portugal, amplia casa dividida en dos, cada una con cuatro piezas, patio y dependencias y patio. Facilidades de pago.

$ 400.000.— Molina, primeras cuadras, casa un piso, sólida, hall, comedor, seis dormitorios, baño instalado, dependencias, 2 patios. Facilidades de pago.

$ 480.000.— Av. Portugal, antes de 10 de Julio, casa un piso, hall, comedor, escritorio, 4 dormitorios, baño instalado, dependencias, patio. Deuda. 108.000. Caja Empleados Particulares.

$ 500.000.— Natanial, antes de 10 de Julio, casa un piso, sólida, living, comedor, escritorio, cuatro dormitorios, dos baños, dependencias, dos patios. Deuda 15.000. Caja Nacional de Ahorros.

$ 500.000.— Libertad, primeras cuadras, casa un piso, hall, comedor, escritorio, cinco dormitorios, baño instalado, dependencias, 2 patios

$ 700.000.— Av. Vicuña Mackenna, chalet moderno, asísmico. Living, comedor, escritorio, tres dormitorios, baño instalado, toilette visitas, terrazas, dependencias, patio, jardín. Deuda 135.000. Caja Empleados Particulares.

$ 700.000.— Huérfanos, casa un piso, comedor, salón, seis dormitorios, dos baños instalados, dependencias numerosas, 2 patios.

$ 700.000.— Domeyko, casa dos pisos, sólida, hall, amplio living, comedor, salón, escritorio, costurero, cuatro amplios dormitorios, baño instalado, toilette de visitas, dependencias, parrón, gallineros. Facilidades de pago.

$ 750.000.— Población R. C. A. Víctor, bungalow nuevo, asísmico, rodeado de 600 m2. de jardines. Living con chimenea, comedor, cuatro dormitorios con closets, baño y medio de lujo, dependencias, garage.

$ 800.000.— Echaurren, primeras cuadras, casa un piso, calefacción a gas. Hall, comedor, escritorio, tres dormitorios, baño, dependencias, patio y garage. Facilidades de pago.

$ 800.000.— Lado Plaza Brasil, casa un piso, sólida, living, comedor, salón, cinco dormitorios, 2 baños, dependencias, patio. Deuda 60.000. Caja Hipotecaria.

$ 1.200.000.— A una cuadra del Cerro Santa Lucía, casa un piso, 17.50x32 metros. Recibos, numerosos dormitorios, dependencias y patio.

$ 1.995.000.— Entre Forestal y Delicias, residencia moderna, asísmica. Hall, living, comedor, escritorio, cinco dormitorios, dos baños completos, toilette de visitas, dependencias, baño instalado de empleadas y tres dormitorios, patio y garage. Deuda 300.000. Caja Nacional de Ahorros y facilidades de pago.

CARLOS OSSANDON G
NUEVA YORK 25

14.a—FILATELIA.

FILATELIA.— COLECCIONES Y lotes de sellos de correo, sobres aéreos, etc., compro. Venta de series, novedades y paquetes. Portugal 1505; de 1 a 4 P. M. 12 S

15.—DEPORTES.

MESAS PING PONG "VADELL" fabricante responsable. Arturo Prat 571. Fono 80788. 4 D.

$ 1.050.— TRAJES LISTOS PARA vestir!! Sastrería Marcos Guendelman. San Diego 215. Créditos! 9 S.

¡TRAJES MEDIA CONFECCION. Créditos! Sastrería Enrique Guendelman. San Diego 225, Rincón. 9 S.

CASIMIRES OVEJA TOME. Nuevo depósito, Santo Domingo 1074. Gran surtido. Precios antiguos. Especialidad azul-marino y negro. 10-S.

SASTRERIA ROFFE, SAN Diego 107. Confecciones para caballeros. Trajes de medida. Casimires nacionales, importados. Grandes facilidades. 16 S.

16.—DOCUMENTOS EXTRAVIADOS.

HABIENDO EXTRAVIADO CHEques números 2394117 - 2394123 - 2394124 - 2394125, queda nulo por haberse dado cuenta al Banco Sud 9 S.

¡TRAJES MEDIA CONFECCION. Créditos! Sastrería Enrique Guendelman. San Diego 225, Rincón. 9 S.

17.—DIVERSOS.

$ 1.050.— TRAJES LISTOS PARA vestir!! Sastrería Marcos Guendelman. San Diego 215. Créditos! 9 S.

SOLARINE", CONVIERTA EL bronce en oro, abrillantándolo con Meyers "SOLARINE". Agentes en Santiago: MARET Co., Ahumada 71. Teléfono 69511. 16 F. 1950

CAMISETAS MANGA CORTA, PAra hombres a $2, descuento a comerciantes. Irarrázaval 470, frente Teatro Andes. 8 O.

CIGARRILLOS POR MAyor, precios fábrica, pleno centro. Huérfanos 1055, Pasaje, local 1078 (Ahumada 340, al fondo). H|A.

CHICHA CIUDA Y COCIDA dulce, vino blanco semillón y tinto reservado, a precios bajos. Pedidos al fono 52218. 8 O.

VENDO GUATAPIQUES POR MAyor y menor. Alejandro Fierro 4368. 12 S.

SASTRERIA ROFFE, SAN Diego 107. Confecciones para caballeros. Trajes de medida. Casimires nacionales, importados. Grandes facilidades. 16 S.

¡¡¡CONFECCIONAMOS muebles de estilo, según catálogo. Especialidad en amoblados de living. Fábrica de Muebles "CATEDRAL", Vicuña Mackenna 1483. Teléfono 51505. Créditos!!! H|A.

CASA "PRIMUS", SAN DIEGO 59. Reparaciones de anafes, repuestos legítimos "PRIMUS". — Armería. San Diego 59. 17-S.

VENDO SIERRA HUINCHA, PARA madera. Importada, completamente metálica, volante 80 cms. Nueva. Precio de ocasión.— Nueva Imperial 4889, (Quinta Normal). 14-S.

¡TRAJES MEDIA CONFECCION. Créditos! Sastrería Enrique Guendelman. San Diego 225, Rincón. 9 S.

¡TRAJES MEDIA CONFECCION. Créditos! Sastrería Enrique Guendelman. San Diego 225, Rincón. 9 S.

CASIMIRES OVEJA TOME. Nuevo depósito, Santo Domingo 1074. Gran surtido. Precios antiguos. Especialidad azul-marino y negro. 10-S.

18.—EDUCACION.

INSTITUTO "PINOCHET LeBrun", casilla 164-D., Club Hípico 1410, fono 92271, Santiago, España por correspondencia 73 cursos, (34 comerciales, 22 técnicos, 17 especiales). Pida informes sin compromiso. 25 S.

CASA "PRIMUS", SAN DIEGO 59 Reparaciones de anafes, repuestos legítimos "PRIMUS". — Armería. San Diego 59. 17-S.

CURSOS COMERCIALES PITMAN solamente a señoritas, Dactilografía al tacto. Taquigrafía Pitman. Contabilidad. Redacción. Aritmética. Preparamos rápidamente secretarias, taquígrafas dactilógrafas. Instituto Femenino Estado 225. H|A.

MODAS CORTE Y CONFECCION. Cursos rápidos. Sistema moderno. Profesora especialista. Alumnas confeccionan trajes primer mes. Lencería. Clases diurnas y nocturnas. Diplomas válidos. Academia Nacional. Rosas 1353. Fono 87174. 1.o A. 50

"ARMANDINI". UNICAS ACADEmias especializadas en la enseñanza de peluquería, con prácticos y modernos cursos personales y también por correspondencia. Cursos rápidos para alumnos de provincia. Ultimos adelantos en permanentes, peinados, tinturas, maquillaje, corte a navaja, manicure, onda al frío. Profesoras especializadas, aprendizaje rápido, garantido, cursos nocturnos de peluquería de hombres por competente profesor titulado en Buenos Aires. Diplomas de prestigio. Amplias facilidades. Academias "Armandini", asociadas Academias Argentinas. Ahumada 131 (séptimo piso). Casilla 4733. Santiago-Chile. 11 F. 50

INSTITUTO FEMENINO CORTE. Confección por el mejor Sistema Camps. Alumnas confeccionan trajes desde primer mes. Modas. Lencería. Moda infantil, niños y niñitas. Camisas de hombre. Flores. Juguetes. Muñecas. Cursos rápidos. Diurnos, nocturnos. Estado 225. H|A

S. SACK
FIERRO NACIONAL
REDONDO CUADRADO PLANO
San PABLO 1179
MORANDE 817

18.—EDUCACION.

$ 1.050.— TRAJES LISTOS PARA vestir!! Sastrería Marcos Guendelman. San Diego 215. Créditos! 9 S.

ESCUELAS PROFESIONALES "Díaz-Gascogne", cooperadoras del Estado, 36 años de sólido prestigio al servicio del país. Varias generaciones preparadas con éxito convertidas en elementos productores útiles a la sociedad y a sí mismos, repartidos a través del país, del extranjero. "Internado Femenino". Pida prospectos. Santo Domingo 670. H|A.

INGLES, ENSEÑANZA RAPIDA Y eficaz en Escuelas Latino Americanas. Alameda 361. Todo el día. 2 O.

SEÑORA, SEÑORITA! AHORRE dinero, confeccionándose sus propios vestidos. Estudie Corte y Confección en las Escuelas Latino Americanas. Método sencillo y rápido. Compruébelo, personalmente, visitándonos en Alameda 361, de 9 a 21 horas. 2 O.

AUMENTE SU SUELDO PREPArándose en las Escuelas Latino Americanas. Enseñanza personal de cursos comerciales, Dactilografía y Taquigrafía. Métodos propios. Visítenos hoy mismo, de 9 a 21 horas, en Alameda 381. 2 O.

SASTRERIA ROFFE, SAN Diego 107. Confecciones para caballeros. Trajes de medida. Casimires nacionales, importados. Grandes facilidades. 16 S.

CASA "PRIMUS", SAN DIEGO 59 Reparaciones de anafes, repuestos legítimos "PRIMUS". — Armería. San Diego 59. 17-S.

BACHILLERATO, TODAS LAS pruebas, exámenes admisión, recuperación, madurez. Asociación O'Higgins, Monjitas 388. 24 O.

CURSOS RAPIDOS TAquigrafías, dactilógrafas, corresponsales, oficinistas. Contabilidad, aritmética, escritura máquina. Enseñanza perfecta, profesores especializados. Instituto de Contabilidad, fundado 1922, Santo Domingo 1030. 10 S.

DIBUJO DE LETRAS, ARQUITECtónico, Lineal, Artístico, Comercial y Caricaturas e Historietas, en Escuelas Latino Americanas. Alameda 381. Todo el día. 2 O.

ACREDITADO "INSTITUTO TECnico". Nuevo local: Arturo Prat 74, (media cuadra Alameda). Cursos Comercio, Dactilografía, Taquigrafía, Telegrafía, Modas, Lencería, Sastrería, Peinados Artísticos, Permanentes, Manicure. La mejor enseñanza. Diplomas legalizados. Solicite prospectos. 27 S.

"INSTITUTO MODERNO", MACIver 540. Especialidad: Cursos Modas, Peinados artísticos, Mecánica-Dental: Atención esmerada. 10 S.

APRENDA DACTILOGRAFIA PERfecta, en quince días.— "Instituto Moderno".— Mac-Iver 540. 10 S.

DIPLOMESE: CORTE - CONFECción. Estudie sistema fácil, correcto, perfecto, moderno. Solicite prospectos.— "Instituto Alonso Figueroa".— Catedral 1257. 10 S.

DIPLOMESE: PEINADOS, PERMAnentes. Garantízase competencia profesional. "Instituto Alonso Figueroa".— Catedral 1257. 10 S.

ACREDITADO "INSTITUTO TECnico". Arturo Prat N.o 74. Comercio completo, modas, dactilografía, taquigrafía, telegrafía, sastrería, peinados. 9 S.

CASIMIRES OVEJA TOME. Nuevo depósito, Santo Domingo 1074. Gran surtido. Precios antiguos. Especialidad azul-marino y negro. 10-S.

ESCUELA TECNICA SUPERIOR Profesional Francesa, Molina 34, Casilla 4693, doce años al servicio del país, diplomas válidos. Enseñanza personal, técnica, práctica mecánica dental, corte, confección, lencería camisería, moda infantil, bordados, flores, frutas artificiales, juguetería, muñecas industriales, peluquería completa, peinados artísticos, manicure, tinturas, permanentes, belleza general, masajes, rayos ultravioletas. Clases diurnas, nocturnas. Internado limitado. Atendido por su directora. 29 S.

¡TRAJES MEDIA CONFECCION. Créditos! Sastrería Enrique Guendelman. San Diego 225, Rincón. 9 S.

NUEVOS CURSOS DE MOdas, Corte confección, Moda infantil, Lencería, Camisería, Corte sastre. Enseñanza rápida, perfecta, garantida. Sistema moderno, facilísimo aprender. Atención esmerada por profesoras especializadas. Solicite prospectos. Academia Fénix, Santo Domingo 1030. (Cerca Puente). 16 S.

APRENDA ESCRITURA máquina en forma perfecta. Cursos 15 días, un mes, dos meses. Instituto de Contabilidad. Fundado en 1922. Santo Domingo 1030. 21 S.

19.—ELECTRICIDAD.

UBEDA Y ZANANDREA, ELECtrotécnicos autorizados. Radiotécnicos, ejecutan toda clase de instalaciones de alumbrado, fuerza, calefacción y campanillas. Reparaciones y transformaciones de radios y cine. Garantía, seriedad. Alameda B. O'Higgins 45. Fono 87520. H|A.

CASA A. VALENZUELA, INSTAlador técnico autorizado. Materiales eléctricos. Instalaciones luz, fuerza y calor. San Diego 1974. Fonos 51752-52669. H|A

ELECTRICISTA, ORDENES INglaterra 1486. 18 O.

PLANCHA INGLESA AUtomática. Precio réclame, $ 590. Radios todas marcas. Créditos. "Olympic". San Diego 111. Fono 81106. H|A

CASA "PRIMUS", SAN DIEGO 59 Reparaciones de anafes, repuestos legítimos "PRIMUS". — Armería. San Diego 59. 17-S.

20.—FOTOGRAFIAS.

FOTOCOPIAS DE DOCUMENTOS, cartas y dibujos en media hora. Foto Timar. Nueva York 61. H|A.

"CARRERO", el Decano de los Fotógrafos, se trasladó a Merced 675, frente Basílica, Fono 37205. H|A.

DICK TRACY — Por Brent and Wells

EL JUEZ JUSTO — Por Charles Altroph

CONSULTORIO DE LEYES SOCIALES

AÑO I VIERNES 9 DE SEPTIEMBRE DE 1949 N.o 34

Las consultas para esta sección deben dirigirse a "Consultorio de Leyes Sociales", LA NACION, Casilla 81-D, Santiago. Rogamos escribir con letra clara, en un solo lado del papel y aun en el caso de usarse un seudónimo o iniciales, enviar nombre, firma y dirección del remitente.

N.o 113.— MONTEPIO DE EMPLEADOS PUBLICOS.

CONSULTA: Soy empleado público, próximo a jubilar, y deseo saber si al fallecer, recibe mi esposa un montepío, y a cuanto ascendería. ¿Tendría derecho a montepío, en caso de que falleciera después de jubilado? ¿Cuánto le correspondería en este caso.— Carnet 686702, Idahue.

RESPUESTA: En los dos casos que Ud. señala, recibiría su esposa, que no tiene otras rentas, un montepío de la Caja de Empleados Públicos y Periodistas.

Para calcular el monto, sería necesario que Ud. nos indicara, en primer término, su renta mensual, el número de años que sirve, etc., pues la Caja calcula los montepíos tomando en consideración todos estos factores.

No nos es posible darle mayores detalles respecto al Reglamento de Pensiones y Montepíos de la Caja de EE. PP. y PP., pues ello nos ocuparía más espacio del que podemos disponer.

—oOo—

N.o 114.— DERECHO A SEMANA CORRIDA.

CONSULTA: Le rogaría me indicara si tengo derecho a semana corrida, porque donde estoy trabajando desde hace seis meses, no la pagan y trabajamos doce obreros.— **Indeciso**, Santiago.

RESPUESTA: Si en ese establecimiento industrial trabajan doce obreros, tiene Ud. el derecho a reclamar el pago de la semana corrida, y si su patrón insiste en no pagarla, como hasta ahora lo ha hecho, le aconsejamos denuncie esta infracción en la Inspección Provincial del Trabajo, ubicada en Vieuña Mackenna 310.

—oOo—

N.o 115.— IMPOSICIONES DE EMPLEADO CLASIFICADO POR LA JUNTA CLASIFICADORA DE EMPLEADOS Y OBREROS.

CONSULTA: Fuí reconocido como empleado particular en el mes de septiembre de 1948, y le rogaría me indicara si mi patrón tiene que pagar las imposiciones desde esa fecha. La Caja me pidió que tenía que reconocer a mis hijos, por el Juzgado, también me pidió certificado de nacimiento y de matrimonio, y últimamente, que debo reconocer a dos hijos por escritura pública, lo que he hecho, pero hasta la fecha no he recibido ni un centavo por asignación familiar. Yo me encuentro hospitalizado, próximo a operarme y le rogaría una pronta respuesta.— S. F., Santiago.

RESPUESTA: Su patrón, tiene la obligación de haber depositado, desde la fecha de la resolución de la Junta que lo declaró empleado particular, las imposiciones correspondientes en la Caja de Empleados Particulares.

Esto se lo explicamos detalladamente en su anterior consulta, como asimismo, que la Caja procederá a pagarle su asignación familiar tan pronto como Ud. acredite sus cargas familiares, de acuerdo con las normas de la Caja, y para lo cual es también requisito indispensable que sus imposiciones estén al día.

—oOo—

N.o 116.— GRATIFICACION A EMPLEADOS PARTICULARES.

CONSULTA: ¿Tiene obligación una Empresa constructora de dar gratificación a sus empleados que tengan cumplido el año de trabajo? — **F. P. P.**, Santiago.

RESPUESTA El Código del Trabajo obliga a todo establecimiento industrial o comercial, que obtenga utilidades líquidas en su giro, a gratificar anualmente a sus empleados en proporción no mayor de un 25 por ciento del sueldo anual, ni menor del 20 por ciento de dicha utilidad.

Para establecer la utilidad líquida de un negocio, se tomará como base la liquidación que practique la Dirección de Impuestos Internos para el impuesto a la renta.

Los datos de estos balances, los proporciona Impuestos Internos a la Dirección General del Trabajo, quien, a su vez, remite las instrucciones necesarias a la Inspección Provincial, para su fiscalización y cumplimiento.

—oOo—

N.o 117.— CARTELES Y LIBROS REGLAMENTARIOS EN INDUSTRIA.

CONSULTA: Soy Jefe de Bienestar de una industria recién instalada, y como tengo pocos años en Chile, y deseo, como también mis patrones, dar estricto cumplimiento a las leyes sociales, le rogaría me indicara dónde puedo obtener unos carteles que me han dicho que debo poner en la fábrica y en qué consisten. Aquí trabajan, por el momento, 20 obreros y cuatro empleados de oficina. También quisiera saber cuáles son los libros reglamentarios. — **A. W. L.**, Santiago.

RESPUESTA: Los carteles que tiene Ud. la obligación de colocar en lugares visibles de ese establecimiento, son los siguientes: En el taller: un cartel que contenga el texto completo de la Ley de Accidentes del Trabajo (lo puede adquirir en cualquier imprenta o librería). En la oficina: un cartel que indique la hora exacta de entrada y salida del personal de empleados.

Libros reglamentarios: Para los obreros: Un libro de registro de obreros y salarios, y para los empleados, un libro de asistencia, que debe ser firmado diariamente por el personal, dejando constancia de las horas de llegada y salida, y sumando semanalmente el número de horas trabajadas en la semana, con su correspondiente firma de conformidad. Estos libros se venden en el comercio, en cualquier librería, y entiendo que ya están a la venta libros de registro de obreros con un casillero para el ítem de la semana corrida.

Como los mencionados libros llevan impreso, y claramente especificado el detalle de los haberes y descuentos legales, no estimo necesario explicarle la forma de usarlos.

21.—HOTELES.

HOTEL BRASIL 44, TODAS LAS habitaciones con radio. H A.

HOTEL REAL, SAN PABLO 1265 Piezas higiénicas, confortables. Precios módicos. 24 M. 1950

¡TRAJES MEDIA CONFECCION. Créditos! Sastrería Enrique Guendelman. San Diego 225, Rincón. 9 S

CASA "PRIMUS", SAN DIEGO 59. Reparaciones de anafes, repuestos legítimos "PRIMUS". — Armería. San Diego 59. 17-S.

22.—IMPRENTAS, LIBRERIAS, ETC.

DE DIA Y NOCHE TRAbajan los Talleres Gráficos Rodríguez, para satisfacer a los selectos clientes, que son firmas de sólido prestigio comercial. Talleres Gráficos Rodríguez. San Pablo 1287, al rincón. Fono 80760. H|A

SASTRERIA ROFFE, SAN Diego 107. Confecciones para caballeros. Trajes de medida. Casimires nacionales, importados. Grandes facilidades. 16 S.

¡TAMBIEN USTED NECESITA Unguento Monte Santo! 30 S.

$ 1.050.— TRAJES LISTOS PARA vestir!! Sastrería Marcos Guendelman. San Diego 215. Créditos! 9 S.

CASA "PRIMUS", SAN DIEGO 59 Reparaciones de anafes, repuestos legítimos "PRIMUS". — Armería. San Diego 59. 17-S.

24.—MATERIALES DE CONSTRUCCION.

PAPELERIA CENTRAL, NUEVA York 63, Casilla 722. Lindo surtido papeles importados y nacionales. Despacho a provincias. H|A

GRAN BODEGA, AVENIDA GENEral Bustamante 772, teléfono 43184 Materiales para construcciones. H|A

GRAN SURTIDO EN FITTINGS, fierro fundido, cañerías, llaves toda clase. Precios sin competencia. Diez de Julio 432. Compro plomo piezas, fierro fundido, etc. H|A.

CASA "PRIMUS", SAN DIEGO 59 Reparaciones de anafes, repuestos legítimos "PRIMUS". — Armería. San Diego 59. 17-S.

$ 1.050.— TRAJES LISTOS PARA vestir!! Sastrería Marcos Guendelman. San Diego 215. Créditos! 9 S.

¡TRAJES MEDIA CONFECCION. Créditos! Sastrería Enrique Guendelman. San Diego 225, Rincón. 9 S.

PLANCHAS YESO 1.80 MTS. 81 cornisas, tornillos, toperales. Arturo Prat 1754. 17 N.

PINTA, EMBALDOSA, REPARA SU casa, etc., a precios más bajos, E. Lobos, Arturo Prat 936. 12 N.

OPORTUNIDAD: PAPELES MUrales, lisos, rollo $ 4.50; floreados a $ 7.50; ponceados $ 12. Papelería Nacional. Arturo Prat 361. H|A

BUENO, BARATO. MERCERIA. Ahumada 42. 8 Jl. 1950

24.—MATERIALES DE CONSTRUCCION.

SASTRERIA ROFFE, SAN Diego 107. Confecciones para caballeros. Trajes de medida. Casimires nacionales, importados. Grandes facilidades. 16 S.

S. SACK: BARRACA FIERRO. San Pablo 1179. Morandé 617. Precios bajos. 3 O.

¡MATERIALES DEMOLICION! Fierro redondo ángulo, té, vigas doble té, U., pizarreño, zinc techo, puertas, tragaluces, tapas cámara desgrasadores, maderas, puertas cortina y malla, despuntes fierro. Precios baratos. San Diego 957. 24 S.

DEMOLICION: HAY PUERTAS, cañerías, galería, fierro redondo y otros materiales. San Diego 1278 24 S.

PINTORES, OPREZCO PASTA blanca Blumdell, Tricolor, a $ 290 tarro aceite 1.a, 45 litro aguarrás Arbolito, 38 litro. Antes de comprar, consulte precios Almacén de Pinturas y Papelería El Aguilucho, Cóndor 1081. Teléfono 74677. H'A.

PLANOS DE ALCANTARILLADO, Agua Potable y Gas. $ 350 ciu. Aprobados. Luis Liberona, Golbea 2336. Fono 94259. Planos de Construcciones, presupuestos y especificaciones. 24 S.

$ 1.050.— TRAJES LISTOS PARA vestir!! Sastrería Marcos Guendelman. San Diego 215. Créditos! 9 S.

CASA "PRIMUS", SAN DIEGO 59 Reparaciones de anafes, repuestos legítimos "PRIMUS". — Armería. San Diego 59. 17-S.

PINTURAS PASTA SACK. 3 O.

FIERRO GALVANIZADO, LISO, nigado. Sack. 3 O.

¡TRAJES MEDIA CONFECCION. Créditos! Sastrería Enrique Guendelman. San Diego 225, Rincón. 9 S.

FIERRO GALVANIZADO, LISO. Sack. 3 O.

FIERRO REDONDO PARA CONSTrucciones. Sack. 3 O.

25.—MAQUINARIAS.

CASA "PRIMUS", SAN DIEGO 59. Reparaciones de anafes, repuestos legítimos "PRIMUS". — Armería. San Diego 59. 17-S.

BOMBAS TRANSVASIJAR VINOS sobre carros. Fábrica Ingeniero Cintolessi. Santo Domingo 1140. Fono 93732. H|A

BALANZA, MOLINILLOS, PICAdoras, cortadora fiambres, vendemos, compramos. Reparaciones garantidas. Ex jefe técnico Hobart-Dayton, 24 años. "Precisión Hispana". Alameda B. O'Higgins 287 Fono 34323 H|A

EXTINGUIDORES DE INCENDIO "FIRESTOP" M. R. A. Prat 272. Fono 63448. Extinguidores de Incendio en los tipos: Soda, Espuma, Pesta, cargadas de mano. Cargas, arreglos y repuestos para todo tipo de extinguidores. H'A.

QUEMADORES DE PETROLEO Y alquitrán, para calderas y hornos. Monseñor Eyzaguirre 434 (Ñuñoa) altura 1700 Irarrázaval 22 F. 1950.

25.—MAQUINARIAS.

BALANZAS TODAS MARCAS bombas aceite. Suárez A. y M Schneider y Cía., Lira 1153. Fono 53826. 14 mayo 1950

CASA "PRIMUS", SAN DIEGO 59 Reparaciones de anafes, repuestos legítimos "PRIMUS". — Armería. San Diego 59. 17-S.

¡TRAJES MEDIA CONFECCION. Créditos! Sastrería Enrique Guendelman. San Diego 225, Rincón. 9 S.

CAFETERAS EXPRESS BAROmaría, loncheras, fogueras, ventiladores, lavadoras ropa "Precisión Hispana". Avenida Bernardo O'Higgins 287, teléfono 34223. H|A

SEÑORES INDUSTRIALES: OFREcemos el más extenso surtido de motores y maquinarias, a los precios más convenientes. Consúltonos antes de decidir su compra. le será provechoso. "Casa Héctor Moreno". Arturo Prat N.o 136. H|A

SASTRERIA ROFFE, SAN Diego 107. Confecciones para caballeros. Trajes de medida. Casimires nacionales, importados. Grandes facilidades. 16 S.

BOMBAS CENTRIFUGAS IMPORtadas, nacionales, todos tamaños. Motores bencina o eléctricos. Fábrica Ingeniero Cintolessi. Fono 93732. Santo Domingo 4140. H|A

CASIMIRES OVEJA TOME. Nuevo depósito, Santo Domingo 1074. Gran surtido. Precios antiguos. Especialidad azul-marino y negro. 10-S.

$ 1.050.— TRAJES LISTOS PARA vestir!! Sastrería Marcos Guendelman. San Diego 215. Créditos! 9 S.

CASA "PRIMUS", SAN DIEGO 59 Reparaciones de anafes, repuestos legítimos "PRIMUS". — Armería. San Diego 59. 17-S.

26.—MAQUINAS DE COSER.

COMPRO MAQUINAS COSER boletos empeño, objetos alhajas García Reyes 85. Fono 90191. 30 S

MAQUINAS COSER Y ESCRIBIR compro y vendo. Reparaciones garantidas. Casa Pupko, 10 de Julio 318-B. Fono 84750. H|A

CASA "PRIMUS", SAN DIEGO 59 Reparaciones de anafes, repuestos legítimos "PRIMUS". — Armería. San Diego 59. 17-S.

¡TRAJES MEDIA CONFECCION. Créditos! Sastrería Enrique Guendelman. San Diego 225, Rincón. 9 S.

27.—MAQUINAS DE ESCRIBIR.

MAQUINAS ESCRIBIR SUMAdoras, calculadoras, compro vendo. Reparaciones garantidas. Bandera 517. Teléfono 85479. 2 My-1950

SASTRERIA ROFFE, SAN Diego 107. Confecciones para caballeros. Trajes de medida. Casimires nacionales, importados. Grandes facilidades. 16 S.

CASA "PRIMUS", SAN DIEGO 59. Reparaciones de anafes, repuestos legítimos "PRIMUS". — Armería. San Diego 59. 17-S.

28.—MUSICA.

CASA ELBO, VENDE, COMPRA cambia pianos, composturas. Ho sas 1225. H|A

"CASA ARMONIA", DE PIANOS Merced 675, interior, frente Basílica, ofrece pianos de cola y verticales. Las mejores marcas alemanas, etc. Garantía. Amplios créditos. Merced 675 H'A.

CASA ELBO ARRIENDO POR días para fiestas sociales, malones, santos. Rosas 1225, teléfono 61754. H|A.

FABRICANTE EUROPEO DE PIAnos. Pablo Gallyas Herm, ahora Merced 675, interior, frente Basílica, recibe composturas, transformaciones afinaciones, etc., con garantía. Facilidades. Materiales alemanes y norteamericanos. Merced 675. H'A

CASA ELBO, FUNDADA ANTOfagasta 1905, gran variedad pianos, incluso modelos ultramodernos, para departamentos de importación directa. Facilidades. Rosas 1225-61754. H|A

REPARACIONES DE PIANOS, AUtoplanos, armonios, ejecuta técnico César Rau. 40 años en el ramo de pianos. Ventas de pianos de ocasión. Alameda 275. Fono 31425. H|A.

PIANOS DE LAS MEJORES MARcas. Reparaciones garantidas. Precios módicos. Casa César Rau. Alameda 275. Fono 31425. Pianos de ocasión, buenas marcas, facilidades de pago. H|A.

EL MAYOR SURTIDO DE DISCOS RCA Victor, Odeón y Columbia; la mejor atención encontrará usted en el Salón Musical de Luis Peytreaux D. Distribuidor autorizado. Huérfanos 830. Galería Imperio 282. Frente Teatro Victoria fono 32080. H.-A.

CASIMIRES OVEJA TOME. Nuevo depósito, Santo Domingo 1074.- Gran surtido. Precios antiguos. Especialidad azul-marino y negro. 10-S.

DISCOS, RADIOS, COMPRA-VENtas.— San Antonio 422. 3 S. 1950.

29.—MODAS Y CONFECCIONES.

COMERCIANTES: ROPA INTErior, tejidos de lana de la Fábrica Libertad. Rosas 1367. 10 S.

¡TRAJES MEDIA CONFECCION. Créditos! Sastrería Enrique Guendelman. San Diego 225, Rincón. 9 S.

¡¡¡PIELES!!! TECNICO peletero europeo, recibe hechuras y transformaciones. Precios módicos San Antonio 470. Fono 81952. 8 N.

CHOMBAS, SWEATERS, PULLover, reversibles y todos los artículos de lana. Del fabricante al consumidor. Precios sumamente bajos. Fábrica "Victoria". San Diego 1775. H|A.

"CASA DOLLY", MODAS, PAQUEtería. Gran surtido en calzones, enaguas, medias, calcetines, blusas, chombas, chalecos, paletones y artículos para regalos. Precios sin competencia. Visítenos sin compromiso alguno. San Antonio 39. Santiago. H|A.

29.—MODAS Y CONFECCIONES.

CASIMIRES OVEJA TOME. Nuevo depósito, Santo Domingo 1074. Gran surtido. Precios antiguos. Especialidad azul-marino y negro. 10-S.

$ 1.050.— TRAJES LISTOS PARA vestir!! Sastrería Marcos Guendelman. San Diego 215. Créditos! 9 S.

PIELES, CONFECCIONES, TRANSformaciones, teñidos. Copiapó 1130. 16 Sep.

$ 1.050.— TRAJES LISTOS PARA vestir!! Sastrería Marcos Guendelman. San Diego 215. Créditos! 9 S.

¡PIELES! TRANSFORMACIONES, curtidos, teñidos. Trabajo perfecto. Precios módicos. "El Canada". Merced 301. 16 S.

CASA "PRIMUS", SAN DIEGO 59. Reparaciones de anafes, repuestos legítimos "PRIMUS". — Armería. San Diego 59. 17-S.

30.—MUEBLES Y MENAJES.

MUEBLES NORMANDOS Precios rebajados comedor completo $ 8.400. Living telas importadas $ 7.800. Mueblería "El Círculo". Arturo Prat 563. 18 S.

¡SEÑORA! COMPRE CATRES, PEro que sean de bronce legítimo Economizará de 400 a 500 pesos directamente en la fábrica "El Imán" de Alberto Contreras San Pablo 2141. Fono 85129 H|A

SENSACIONAL: MUEBLES comedor 8 piezas, $ 3.300; Dormitorio, $ 3.700; Livings, $ 2.300; muebles normandos. ¡¡Créditos!! Precios sin competencia. ¡Visítenos! Mueblería "Central". Rosas 1777. H|A

¡TRAJES MEDIA CONFECCION. Créditos! Sastrería Enrique Guendelman. San Diego 225, Rincón. 9 S.

¡¡GRANDES FACILIDADES, PRECios bajos!! Muebles toda clase catres, sommieres, colchones. Surtido completo. Mueblería "Victoria". 1217. San Diego 1217 H A

MUEBLES "A S T R A L", San Diego 458. ¡Alta calidad! Precios bajos ¡Créditos. 31 D.

ANTES DE COMPRAR SUS MUEbles, visite "La Principal". Surtido completo en dormitorios livings, comedores. Piezas sueltas catres bronce, sommieres colchones. Precios siempre sumamente bajos. Amplias facilidades. San Diego 1497. H|A

SILLAS, SILLAS, SILLAS, SILLAS cien modelos distintos, cien precios diferentes, Fábrica de Sillas "Osber" Nueva Imperial 4889 Quinta Normal. 11 Sept.

SENSACIONAL: MUEBLES comedor 8 piezas: $ 3.300; Dormitorio $ 3.700; Living $ 2.300; Muebles normandos. ¡Créditos! Precios sin comptencia. ¡Visítenos! Mueblería "La "Reina". — San Antonio 650. H|A

GRANDES OPORTUNIDADES EN muebles, catres, colchones. Extenso surtido. ¡Amplias facilidades! Precios sin competencia. Mueblería "El Cometa". 1789. San Diego, 1789. H|A.

MUEBLERIA "WEST-END" OFREce cretonas, linos, felpas, velos para visillos y tapices a precios sin competencia, por ser importadores y fabricantes. Dieciocho 90. 26 Jl.-1950

BANCO DE MUEBLES. Monjitas 827, frente "La Bahía" ofrece muebles normandos y modernos, de alta calidad. Dormitorios, comedores, livings, muebles sueltos. Créditos. Visítenos. Fabricación propia. H|A.

COLCHONES Y SOMMIERES DES de $ 150. Marquesas, Catres $ 500 Especialidad medidas compostura. Despachamos provincias. Venta mayor y menor. Fábrica Mapocho 3330. Fono 95302. 27 N.

SASTRERIA ROFFE, SAN Diego 107. Confecciones para caballeros. Trajes de medida. Casimires nacionales, importados. Grandes facilidades. 16 S.

TAPICERIA EUROPEA, FUNDAS para automóviles y muebles. Tapicería en general. Trabajos garantidos y rápidos. 255, Diez de Julio 555. (Entre Carmen y San Ildro). H|A.

FABRICA DE COLCHONES Y SOmieres "LA POPULAR". Colchones lana y algodón. Somieres reforzados y sobremedida. Marquesas para niños. Sobrecamas. Frazadas. Catres. Lanas para colchones. Muebles sueltos.— San Diego 841-843. Frente Teatro Caupolicán. Fono 65342. H|A.

¡¡¡FABRICA DE MUEbles "CATEDRAL". Vicuña Mackenna 1483. Fono 51505. Inicia su venta directa al público. Muebles de estilo, finamente terminados. Facilidades de pago. Visítenos!!! H|A.

¿OFEROS RAULI 850, PEINADOres 780, veladores 150, aparadores 480, mesas comedor 490, sillas 60. San Pablo 2602 20 S.

$ 1.050.— TRAJES LISTOS PARA vestir!! Sastrería Marcos Guendelman. San Diego 215. Créditos! 9 S.

¡¡¡OCASION!!! VENDO AMOBLAdos dormitorios, comedor, hall muebles sueltos, Delicias 2456. 3 O.

CASA "PRIMUS", SAN DIEGO 59 Reparaciones de anafes, repuestos legítimos "PRIMUS". — Armería. San Diego 59. 17-S.

COMEDORES CHIPPEDAle, enchapados, $ 18.900. Diez piezas. Toda clase muebles finos. Créditos!! Montecarlo 57-A. (Final tranvía 9. (Bellavista). 2 O.

MUEBLERIA, "LA IDEAL", SAN Diego 873-875. Muebles de calidad en todos los precios y estilos. Catres, Somieres, Colchones lana y algodón. Muebles sueltos. Grandes facilidades de pago, sin recargo. H|A.

COLCHONERIA-MUEBLERIA "EL Vellón". Catres, Colchones, Somieres, Colchas, Sobrecamas, Frazadas, Sábanas. Precios sin competencia. Muebles sueltos. Facilidades de pago.— San Diego 1658 Fono 52914. 22 F. 1950.

30.— MUEBLES Y

¡¡SOMMIERES! chonería Fra facciona colchones mielito. San Diego 86259.

¡VINGS. PRECIOS Créditos. Arturo Pra

LA REINA DE LAS bajos precios, entrega Facilidades. Muebles turo Prat 1117.

MUEBLERIA "La Diego 1635-1643. Fono mitorios, Comedores, Sillas, Roperos, Mesitas mieres, Escritorios, Mesas pletos. Muebles sueltos facilidades.

ELEGANTE DORMITO Comedor bombé, ropero, 3 cuerpos, dor-vitrina, 1.000. 1.700. Marquesas, pacá 1067 (casi esq

¡¡MUEBLERIA CRE Luis Chelino Pérez 274. Teléfono 7488 clusivamente estilo Dormitorios, livings Muebles sueltos. Fábri pia. Visite la Muebler

¡¡OCASION!! VENDO se muebles, menaje ditos. San Diego 86

CASIMIRES OVEJA Nuevo depósito, San mingo 1074. Gran do. Precios antiguos especialidad azul-ma negro.

MUEBLES DE OFICI bleria Prat. Arturo Pra

MUEBLES SUELTOS Arturo Prat 1117.

BUFFET-VITRINA, 4 p go comedor, bufet, 6 sillas, 4.000. Muebl Prat 1117.

33.—NEGOCIOS.

¡TRAJES MEDIA CO Créditos! Sastrería Enr delman.

PREST..MOS. DINERO INVERSIONES.

...AS ALTO INTERES CON EL ...mo de garantía sin la más ...ma preocupación se obtiene ...ente por intermedio de la ...de los Propietarios de Chile ...Santo Domingo N.o 1249. 17 S.

...ASTRERIA ROFFE. SAN ...Diego 107. Confecciones ...para caballeros. Trajes de ...medida. Casimires nacio...nales, importados. Gran...des facilidades. 16 S.

...0.— TRAJES LISTOS PARA ...vestir!! Sastrería Marcos Guen...delman. San Diego 215. Créditos! 9 S.

PROPIEDADES COMPRAN.

...FRIO SITIO OCASION, CIS...na. Tratar: 1.a Transversal 88, ...mero 32. Por Jorge Luco (Gran ...Avenida).

...0.— TRAJES LISTOS PARA ...vestir!! Sastrería Marcos Guen...delman. San Diego 215. Créditos! 9 S.

...SITIO BARATO..., BIEN ...ado, buena inversión, sene...Facilidades? Compralo o vén...a Lynn & Lopehandia Ltda. ...Lynn & Lopehandia 450, 2.o piso. Oficinas ...450, 2.o piso. 10 Jn. 50

...LINDOS, SITIOS, SE ...la venta, Nueva Población, ...frente José J. Pérez, altura ...a un paso paradero micros ...Inicial desde 7.000, ...años plazo. Título com...sanedos. Escritura ...Tratar: José J. Pérez ...Atención permanente. 18 S.

...OS ULTIMOS SITIOS, GRAN ...cerro Navia, poco pie, ...años plazo. Escritura de...Atención permanente. ...Mapocho 6060 y Ecuador 25 S.

...TAGENA: OPORTUNIDAD, ...sitios muy centrales 20.000, ...000. Con $ 2.500 contado; ...500 mensuales. Edison ...paralela San Pablo. 27 S.

...LES MEDIA CONFECCION. ...Créditos! Sastrería Enrique Guen...delman. San Diego 225, Rincón. 9 S.

...0.— TRAJES LISTOS PARA ...vestir!! Sastrería Marcos Guen...delman. San Diego 215. Créditos! 9 S.

...ASTRERIA ROFFE. SAN ...Diego 107. Confecciones ...para caballeros. Trajes de ...medida. Casimires nacio...nales, importados. Gran...des facilidades. 16 S.

...TEROS: $ 25.000, HERMOSO ...frente al mar, 10 por 50 me...Mininana 146; 2.500 contado ...500 mensuales.— Edison 27 S.

...0.— RENCA, CASAQUIN...teléfono, 6.600 metros. Inme...micros. Huérfanos 1153, ofi...11. Suárez. 9 S.

...0.— RENCA, DOMINGO ...Maria, casa modesta, terre...x 30. Facilidades. Huérfa...1153, Of. 21, Suárez. 9 S.

...0.— EXTENSA CASA, 9 POR ...amplias habitaciones, sa...completo, frutales, exce...locomoción a la puerta. Con...1118. Entrega inmediata. ...diariamente. 14 S.

...0 "PRIMUS", SAN DIEGO 59 ...aciones de anafes, repuestos ...nos "PRIMUS". — Armería. ...Diego 59. 17-S.

...0 SITIOS CON O SIN CA...ay bien ubicados, Residen...una dos cuadras Gran Aveni...Pte. desde 10.000, 30.000, ...000. Mensualidades, desde ...Tratar dueño: Gran Ave...(Parsdero 32). Por Jorge Lu...Traversal 88 22 S.

PROPUESTAS PUBLICAS Y PARTICULARES

...ICIPALIDAD DE SAN MI...— Fíjense propuestas públi...para la construcción de 320 ...3 de aceras de concreto, y ...2 de estabilizado, en la ...principal del Estadio Mu...al, en Ochagavía, frente a la ...ación de la Avenida La ...Las propuestas se abrirán ...septiembre, a las 11 ho...la Alcaldía Municipal. Ha...especificaciones, en la Se...Municipal.— El Alcalde. 11 S.

...0.— TRAJES LISTOS PARA ...vestir!! Sastrería Marcos Guen...delman. San Diego 215. Créditos! 9 S.

...ES MEDIA CONFECCION. ...Créditos! Sastrería Enrique Guen...delman. San Diego 225, Rincón. 9 S.

...ASTRERIA ROFFE. SAN ...Diego 107. Confecciones ...para caballeros. Trajes de ...medida. Casimires nacio...nales, importados. Gran...des facilidades. 16 S.

...0 "PRIMUS", SAN DIEGO 59 ...Reparaciones de anafes, repuestos ...legítimos "PRIMUS". — Armería. ...San Diego 59. 17-S.

47.—RESIDENCIALES, PENSIONES.

ARRIENDO PIEZAS AMOBLADAS, personas trabajen afuera, desde 140 pesos semanales. Brasil 44. H|A.

PIEZAS, PENSION MESA, VIANDAS. Recibo pasajeros.— Huérfanos 1393. 6 O.

DUEÑA DE RESIDENCIAL "CARmona de Cartagena, recibe pensionistas, viandas domicilio. Libertad 986 Santiago. 28 O.

CONSUMA LA SUPERCALUGA Nacional Industria Casera. Cómprela a su propio distribuidor Carlos Aravena. N|O

$ 1.050.— TRAJES LISTOS PARA vestir!! Sastrería Marcos Guendelman. San Diego 215. Créditos! 9 S.

RESIDENCIAL: COCINA CHILEna-española. Comida sana, aceite. Piezas c/a muebles. Atención mesa, viandas.— A Prat 627. 5 F 50

CASA "PRIMUS", SAN DIEGO 59. Reparaciones de anafes, repuestos legítimos "PRIMUS". — Armería. San Diego 59. 17-S.

PIEZAS, PENSION MESA, VIANDAS. Recibo pasajeros. Huérfanos 1393. 10 S.

SASTRERIA ROFFE. SAN Diego 107. Confecciones para caballeros. Trajes de medida. Casimires nacionales, importados. Grandes facilidades. 16 S.

PIEZAS AMOBLADAS, BAJOS. Arturo Prat 522. 11 S.

CENTRALISIMO, ATENDIDO POR su dueña. Reglamente amobladas, piezas calle c/e interiores. Matrimonios, Jóvenes, Viajeros, c/s. pensión. Serrano 155. 16 S.

CASTRO 214, SE ARRIENDAN piezas con pensión, matrimonios, personas solas. Teléfono. 16 S.

PIEZAS CON PENSION, CASA familia, Lord Cochrane 174. 28 S.

47.a—RESTAURANTES.

¿QUIERE USTED COMER MUY bien? Pase donde Alfredo, Club Radical, Décima Comuna. Chiles 1950. ¡¡¡Atención esmerada!!! H.A

¡TRAJES MEDIA CONFECCION. Créditos! Sastrería Enrique Guendelman. San Diego 225, Rincón. 9 S.

CASA "PRIMUS", SAN DIEGO 59. Reparaciones de anafes, repuestos legítimos "PRIMUS". — Armería. San Diego 59. 17-S.

$ 1.050.— TRAJES LISTOS PARA vestir!! Sastrería Marcos Guendelman. San Diego 215. Créditos! 9 S.

CASIMIRES OVEJA TOME. Nuevo depósito. Santo Domingo 1074. Gran surtido. Precios antiguos. Especialidad azul-marino y negro. 10-S.

48.a—SANITARIOS.

TERMO ELECTRICO, AUTOMAtico "Trotter Special", garantido. Facilidades. San Pablo 3801 Teléfono 92836. 10 Jl 1950

PARA INSTALACIONES SANItarias: Muga Vicuña Mackenna 143 Teléfono 34139 1 o M -1950

NO HAY MEJOR QUE UNGUENto Monte Santo! 30 S

48.a—SANITARIOS.

$ 1.050.— TRAJES LISTOS PARA vestir!! Sastrería Marcos Guendelman. San Diego 215. Créditos! 9 S.

CASA "PRIMUS", SAN DIEGO 59. Reparaciones de anafes, repuestos legítimos "PRIMUS". — Armería. San Diego 59. H|A.

SANITARIOS, SALAS BAÑO completas. Silencioso montados, asiento blanco. Tinas baño revestir. W.C. corrientes, lavaplatos, muebles cocinas, cortinas Nylon; califónt. cocinas gas, eléctricas. Tramitaciones por Caja a empleados. Embalaje provincias. Alameda 369 y San Pablo 1374. 27 O.

SI SU CALIFONT NO FUNCIOna bien, llame a Muga. Teléfono 34139. 1.o M. 50

SASTRERIA ROFFE. SAN Diego 107. Confecciones para caballeros. Trajes de medida. Casimires nacionales, importados. Grandes facilidades. 16 S.

49.—SASTRERIAS.

CASIMIRES OVEJA TOME. Nuevo depósito. Santo Domingo 1074. Gran surtido. Precios antiguos. Especialidad azul-marino y negro. 10-S.

TALLERES "VIRA-LIMPIA", SAN Martín 75 y sucursal: San Diego 347. Recibo virados: ternos abrigos, surcidos invisibles, transformaciones en tamaños chicos Trabajos perfectos. 22 Jl. 1950

49.—SASTRERIAS.

SASTRERIA MORA, LA PRIMEra sastrería de Ñuñoa. Especialidad en trajes-sastre. Trabajos únicamente en fino. Irarrázaval, esquina Condell. Teléfono 43366. H|A.

¡TRAJES MEDIA CONFECCION. Créditos! Sastrería Enrique Guendelman. San Diego 225, Rincón. 9 S.

SASTRERIA "SALAZAR". CABAlleros, niños, extenso surtido. Corte elegante. Precios incompetibles. Alameda Bernardo O'Higgins 2783, esquina Libertad. 8 O.

SASTRERIA VASQUEZ, BANDEra 564 (altos). Teléfono N.o 81687 Casimires finos. Hechuras. H|A

AMPLIOS CREDITOS SASTRERia "La Flor de Matucana". Casimires nacionales e importados Martínez de Rozas 3254. Lado Correo. H|A

¡TRAJES MEDIA CONFECCION. Créditos! Sastrería Enrique Guendelman. San Diego 225, Rincón. 9 S.

VIRADURAS TERNOS, ABRIGOS transformaciones, trajes hombres en trajes jóvenes, zurcidos invisibles. Sastrería Louis San Diego 63 teléfono 80655 22 N

CAMISAS POLO PARA NIÑOS, desde $ 24, descuento a comerciantes. Irarrázaval 470, frente Teatro Andes. 8 O.

CAMISETAS SPORT PARA HOMBres $ 20, descuento a comerciantes. Irarrázaval 470, frente Teatro Andes. 8 O.

CAMISAS POLO PARA HOMBRES $ 45, descuento a comerciantes. Irarrázaval 470, frente Teatro Andes. 8 O.

49.—SASTRERIAS.

REINALDO ROJAS B., SASTRE cortador 1.er orden, diplomado en Buenos Aires. Hechuras finas pantalones esquí y otros deportes trajes sastre, transformaciones viradas Santo Domingo 1134 Fono 64426 H|A

SASTRERIA WELLDRESS. HEchuras $ 550, virados, zurcidos compostura, transformaciones ternos en traje sastre y huaso. Independencia 353 H|A

SASTRERIA PASCUAL. GRANdes facilidades de pago. Entregas inmediata. San Diego 928 Ternos confecciones, hechuras finas H|A

SASTRERIA "LAS DOS NACIOnes" Bascuñán 36. Ternos, abrigos de medida y confección Diez meses plazo. H|A

SASTRERIA JUAN JOSE JARA Hechuras $ 1.100. Virados $ 480 Recibo compostura. Hago transformaciones en traje sastre, en traje huaso, en traje para jóvenes. Puente 638. Teléfono 87538 Altos Casa Costoya. 19 P. 1950

¿QUIERE PERFECCION EN SU traje? dirijase a Sastrería "El Viraje". Técnicas hechuras, surcidos inimitables. Viraduras perfectas. Transformaciones trajes sastres de señora San Diego N.o 218. Fono 81282. 27 N

¡TERNOS! ¡AMBOS! FAcilidades de pago. Pie moderado, donde "DUBIN". Bandera N.o 636. ¡Ternos! ¡Ambos! 2 O.

¡TRAJES MEDIA CONFECCION. Créditos! Sastrería Enrique Guendelman. San Diego 225, Rincón. 9 S.

49.—SASTRERIAS.

ANTES DE COMPRAR SU terno de medida, visite "DUBIN", Bandera 636. ¡Créditos! ¡Créditos! ¡Créditos! 2 O.

SURTIDO FINO EN CASIMires importados y nacionales, encontrará donde "DUBIN", Bandera 636. Mande hacer su terno a esa dirección ¡Créditos! 2 O.

SI PALMA CELIS LE HAce un traje, Ud. se hará personaje. Ahumada 236, Of. 405. Fono 87589. H|A.

NARDOCCI HNOS. SASTres. Alonso Ovalle 1062. Hechuras de primera. Confecciones finas Casimires ingleses. Teléfono 676C" H|A.

SASTRERIA ARGENTINA. San Pablo 1279. Teléfono 69093, ofrece ternos y abrigos con amplias facilidades H|A

SASTRERIA "LA MENDOCina".— San Diego 255. Bolsillo contra robo. Solicite un crédito. 22 Nov.

$ 1.050.— TRAJES LISTOS PARA vestir!! Sastrería Marcos Guendelman. San Diego 215. Créditos! 9 S.

49.—SASTRERIAS.

¡¡ZURCIDOS INVISIBLES!! Especialista. Trabajos garantidos. Rapidez. Seriedad. Precios módicos. San Diego 55. Fono 67311. H|A.

HECHURAS DESDE $ 980. Castillo Eterovic, su sastre. San Antonio 446, Of. 2. H|A.

¡TRAJES MEDIA CONFECCION. Créditos! Sastrería Enrique Guendelman. San Diego 225, Rincón. 9 S.

CAMISAS BLANCAS, $ 180. De color, $ 160. Rayadas, $ 190. Tarapacá 625 (casa particular). 14 S.

SASTRERIA R. NAHMIAS. Irarrázaval 204 Fono 40631. Hechuras finas de alta calidad. Corte moderno. Transformaciones Créditos. H|A.

CASIMIRES OVEJA TOME. Nuevo depósito. Santo Domingo 1074. Gran surtido. Precios antiguos. Especialidad azul-marino y negro. 10-S.

TRAJES HUASOS TRANSFORmando ternos, único especialista Atendemos provincias Sastrería Louis San Diego 163. 22-N

SASTRERIA "LA ELEgancia" ofrece ternos hechos y de medida, con las más ventajosas facilidades de pago San Pablo 2585. H|A.

"CASA GARCIA". SASTRERIA. Camisería. San Pablo 2368. Fono 89034. Hechuras finas. Ropa hecha. Sombreros Corbatas. Ropa interior para caballeros. Precios fuera de toda competencia. Créditos. Vístase en Casa García. H|A

CASA "PRIMUS", SAN DIEGO 59. Reparaciones de anafes, repuestos legítimos "PRIMUS". — Armería. San Diego 59. 17-S.

¡¡SASTRES!! SURTIDO COMPLEto de materiales, encontrará usted donde "BOMBARA", Bandera 649 y Bandera 769. Ventas por mayor y menor. Se despachan envíos contra reembolso. Precios sin competencia. H|A.

CASIMIRES NACIONALES, DESde 195 pesos metro, importados, desde $ 215. Depósito directo de fábrica Casa Salazar. Alameda Bernardo O'Higgins 2783, esquina Libertad. 3 O.

"ROJAS RISSTT".— SASTrería. Viajes. Trajes-sastre. Hechuras con facilidades. Gran oportunidad.— San Diego 1601. H|A.

GUEDELMAN, SASTRE, HEchuras finas. Créditos. San Diego 852, edificio Teatro Caupolicán. 3 O.

OSORIO RECIBE HECHURAS finas desde $ 900 — ternos medida desde $ 1.500 — Avenida Matucana 533 H|A

DESDE $ 850.— TRAJES SOBREmedida: desde 700, trajes confeccionados. Sastrería Salazar. Alameda Bernardo O'Higgins número 2783, esquina Libertad. 3 O.

¡TRAJES MEDIA CONFECCION. Créditos! Sastrería Enrique Guendelman. San Diego 225, Rincón. 9 S.

49.—SASTRERIAS.

¡¡ZURCIDOS INVISIBLES!! Especialista. Trabajos garantidos. Rapidez. Seriedad. Precios módicos. San Diego 55. Fono 67311. H|A.

HECHURAS DESDE $ 980. Castillo Eterovic, su sastre. San Antonio 446, Of. 2. H|A.

¡TRAJES MEDIA CONFECCION. Créditos! Sastrería Enrique Guendelman. San Diego 225, Rincón. 9 S.

CAMISAS BLANCAS, $ 180. De color, $ 160. Rayadas, $ 190. Tarapacá 625 (casa particular). 14 S.

SASTRERIA R. NAHMIAS. Irarrázaval 204 Fono 40631. Hechuras finas de alta calidad. Corte moderno. Transformaciones Créditos. H|A.

CASIMIRES OVEJA TOME. Nuevo depósito. Santo Domingo 1074. Gran surtido. Precios antiguos. Especialidad azul-marino y negro. 10-S.

TRAJES HUASOS TRANSFORmando ternos, único especialista Atendemos provincias Sastrería Louis San Diego 163. 22-N

SASTRERIA "LA ELEgancia" ofrece ternos hechos y de medida, con las más ventajosas facilidades de pago San Pablo 2585. H|A.

"CASA GARCIA". SASTRERIA. Camisería. San Pablo 2368. Fono 89034. Hechuras finas. Ropa hecha. Sombreros Corbatas. Ropa interior para caballeros. Precios fuera de toda competencia. Créditos. Vístase en Casa García. H|A

CASA "PRIMUS", SAN DIEGO 59. Reparaciones de anafes, repuestos legítimos "PRIMUS". — Armería. San Diego 59. 17-S.

¡¡SASTRES!! SURTIDO COMPLEto de materiales, encontrará usted donde "BOMBARA", Bandera 649 y Bandera 769. Ventas por mayor y menor. Se despachan envíos contra reembolso. Precios sin competencia. H|A.

CASIMIRES NACIONALES, DESde 195 pesos metro, importados, desde $ 215. Depósito directo de fábrica Casa Salazar. Alameda Bernardo O'Higgins 2783, esquina Libertad. 3 O.

"ROJAS RISSTT".— SASTrería. Viajes. Trajes-sastre. Hechuras con facilidades. Gran oportunidad.— San Diego 1601. H|A.

GUEDELMAN, SASTRE, HEchuras finas. Créditos. San Diego 852, edificio Teatro Caupolicán. 3 O.

OSORIO RECIBE HECHURAS finas desde $ 900 — ternos medida desde $ 1.500 — Avenida Matucana 533 H|A

DESDE $ 850.— TRAJES SOBREmedida: desde 700, trajes confeccionados. Sastrería Salazar. Alameda Bernardo O'Higgins número 2783, esquina Libertad. 3 O.

¡TRAJES MEDIA CONFECCION. Créditos! Sastrería Enrique Guendelman. San Diego 225, Rincón. 9 S.

52.—VARIOS.

¡TRAJES MEDIA CONFECCION. Créditos! Sastrería Enrique Guendelman. San Diego 225, Rincón. 9 S.

TODO EL BARRIO INDEPENDENcia lo sabe, menos usted: Que lo más barato en Chile, está en la liquidación total!!!!, de la Cristalería "El Cóndor", Independencia 1950, al lado de Muebleria Chacabuco. ¡¡¡Venga, vea y comprará!!! 16 S.

¡¡¡AMOBLADOS DE COmedor, dormitorio y living, en estilo normandos, finamente terminados en barniz palinado, al Duco y Krackele, encontrará Ud. directamente del fabricante al consumidor. Fábrica de Muebles "CATEDRAL". Vicuña Mackenna 1483, Teléfono 51505. Facilidades de pago!!! H|A.

COPAS, TROFEO, PLATEADOS, niquelados y trabajos de repujado para industrias, precios muy bajos. San Joaquín 1050, paradero 3. Gran Avenida fono 51886. 20 Oct.

CASA "PRIMUS", SAN DIEGO 59. Reparaciones de anafes, repuestos legítimos "PRIMUS". — Armería. San Diego 59. 17-S.

CONSUMA LA SUPERCALUGA Nacional Industria Casera. Cómprela a su propio distribuidor Carlos Aravena. N|O.

CASIMIRES OVEJA TOME. Nuevo depósito. Santo Domingo 1074. Gran surtido. Precios antiguos. Especialidad azul-marino y negro. 10-S.

$ 1.050.— TRAJES LISTOS PARA vestir!! Sastrería Marcos Guendelman. San Diego 215. Créditos! 9 S.

SECTOR CISTERNA, CONSTRUYE y refacciona económicamente: cielos pandereta, cien pesos metro lineal, cada propietario. Constructor Cordero.— Brisas 558. (Cisterna). 12 S.

52.a—VIAJES, TURISMO, VERANEO.

HOTEL ADRIA (EX STAR). PLAza Victoria. Valparaíso, muy central, decente y económico, desde $ 100 diarios. Delegaciones, precios especiales. 10 N.

¡TRAJES MEDIA CONFECCION. Créditos! Sastrería Enrique Guendelman. San Diego 225, Rincón. 9 S.

CASA "PRIMUS", SAN DIEGO 59 Reparaciones de anafes, repuestos legítimos "PRIMUS". — Armería. San Diego 59. 17-S.

RESIDENCIAL "PLENCIA". CAsa española, recibimos pasajeros, $ 70.— diarios completo: Avenida Argentina 264 fono 6679. Una cuadra Estación Barón, Valparaíso. 26 S.

CASABLANCA GRAN HOTEL, para veraneantes, pasajeros de gusto refinado. Ideas para descanso. Canchas deportes. Servicio a la carta. 4 O.

MALETERIA MUNDIAL, 21 de Mayo 671. Fono 64068. Fábrica de Maletas. Portadocumentos y todos los artículos del ramo. Ventas por mayor y menor. Precios muy económicos. H|A.

PARIS - HOTEL VALPARAISO. Habitaciones vista al mar. Excelentes comidas, delegaciones, precios especiales. Blanco 1067 Teléfono 4644. 30 M. 1950

$ 1.050.— TRAJES LISTOS PARA vestir!! Sastrería Marcos Guendelman. San Diego 215. Créditos! 9 S.

$ 1.050.— TRAJES LISTOS PARA vestir!! Sastrería Marcos Guendelman. San Diego 215. Créditos! 9 S.

¡TRAJES MEDIA CONFECCION. Créditos! Sastrería Enrique Guendelman. San Diego 225, Rincón. 9 S.

53.—JUDICIALES

CAJA NACIONAL DE AHORROS. — Remate Judicial.— El 27 de septiembre de 1949, a las 15 horas, ante el Tercer Juzgado Civil de Mayor Cuantía df Santiago, se rematará la propiedad denominada: Quinta o Chacra "California" ubicada en Avenida El Salto sin número, Comuna de Conchali, Departamento de Santiago. Mínimo $ 291.336. Boleta $ 29.139. El precio se enterará: con $ 180.000 al contado; reconociendo deuda Bco. Hipotecario de Chile, primitiva de $ 46.000; resto a seis y doce meses. Bases y antecedentes en la Secretaría del Tercer Juzgado, juicio Caja Nacional de Ahorros con Benjamín Pizarro, y en la Sección Judicial de la Caja, abogado señor Ernesto Letelier.— El secretario. 9 S.

VENTAJOSO REMATE JUDICIAL DE la "propiedad ubicada frente a la playa de Cochoa, camino de Viña del Mar a Concón. El 28 de septiembre en curso, a las 15 horas, saldrá a remate ante el Quinto Juzgado Civil de Mayor Cuantía de Santiago, la propiedad ubicada en el Camino de Viña del Mar a Concón, sin número, del Departamento de Valparaíso, frente a las playas de Montemar y Cochoa. Mínimo $ 395.000. Garantía, $ 39.500. El precio de la subasta se pagará con $ 130.000 al contado y el saldo en dos cuotas iguales a 3 y 5 meses plazo. Demás bases y antecedentes en la Secretaría del Juzgado, juicio "Compañía de Seguros La Pacífico con Goycolea Leopoldo". 9 S.

SEGUNDO JUZGADO CONCEDIO posesión efectiva herencia de Filoromo Segundo Arzola San Martín a Luis Humberto, Guillermo Octavio, Filoromo Segundo y Antonio Antonio Arzola Caro, sin perjuicio derechos cónyuge Sara Caro.— Secretario. 9 S.

REMATE: POR ORDEN SEGUNDO Juzgado Menor Cuantía, en juicio "Espinosa y Paredes con Zeballos", se rematarán por Martillero don Víctor Araya, especies embargadas: radio R.C.A. Víctor; un sofá y dos sillones, el 23 septiembre, a 15 horas, en Compañía 1360.— Secretario. 16 S.

REMATE JUDICIAL. EL 28 DE SEPtiembre en curso, a las 15 horas, se rematará ante el Segundo Juzgado Civil de Mayor Cuantía de Santiago, la propiedad ubicada en Independencia números 2429 y 2447. Mínimum: $ 143.333.33, o sea, los dos tercios del avalúo. El precio de la subasta se pagará mitad al contado y el resto a seis meses plazo con el interés del ocho por ciento anual y doce por ciento en caso de mora. Garantía para tomar parte en el remate diez por ciento del mínimum en boleta bancaria o en dinero efectivo. Demás bases y antecedentes en juicio Soc. Farmo-Química del Pacífico con Miguel Stifel por cobro de pesos en el Juzgado indicado.—El Secretario. 12 S.

REMATE — QUINTO JUZGADO CIVIL Santiago, rematarán 3 octubre próximo, 15 horas, propiedad ubicada en Avenida Recoleta 2865. Comuna Conchalí. Mínimo posturas $ 800.000.— Garantía boleta bancaria o valevista orden Tribunal. Boleta 10%. Demás antecedentes juicio "Caja Nacional de Ahorros" con "Silva viuda de Vanini Virginia".— Secretario. 13 S.

(MAS AVISOS ECONOMICOS EN LA ULTIMA PAGINA)

GUIA PROFESIONAL

MEDICOS

Dr. CASTAÑON
Exclusivamente pulmón. Agustinas 1269 (edificio LA NACION).

Dr. MANUEL MUÑOZ VALENZUELA
Enfermedades de niños. Almirante Pastene 344-A. Teléfono 41270.

Dr. JUAN BRZOVIC RADONI
Enfermedades mentales y nerviosas. Agustinas 715. Depto 607, 6 o piso. Consultas: 15-17 horas. 14 X

RAIMUNDO RATINOFF
Toda tuberculosis. Broncopulmonares, asma, Rayos X. Agustinas 861, 15 a 19. 36372-32521. 10 IX

Dr. WORTZMAN
Medicina interna. Reumatología. Rayos X. Monjitas 350, 2.o piso. Depto. 1. Fono 81813 Horario: 5-6,30.

Dr. CLAUDIO COSTA
Cardiología Electrocardiograma Rayos X. Horario: 3-6.

Dr. GORGEWSKY
Rayos X
Broncopulmonares Estómago. Higado. Diabetes. (De 2 a 5). Almirante Barroso 57 16 XII

Dr. G. DEL RIO
Recoleta 555. Fono 74323. Señores Partos Consultas: de 6-7 P. M. 24 XI 49

Dr. HEINS
Enfermedades de la piel. Consultas: 11-13 y 15-18. Monjitas 665. Fono 83143. H.A.

GALLEGUILOS
Rayos X
Corazón. Pulmón. Higado. Estómago. Natanieq 457. Fono 80691. 26 XI

Dr. VELOSO CHAVEZ
Tratamiento tumores.
Regresó de Estados Unidos.
Fono: 40406.
24 N.

CLINICA GRACIELA AGUILERA
Enfermedades señoras. Ginecología. Hemorragias. Diagnóstico precoz del embarazo. Consultas: 3-8 P. M. Suministro de medicamentos de urgencia. Inyecciones, curaciones. Exámenes laboratorio. Sotomayor 783. Fonos: 92588-82910. H|A.

GONDOS
Recientes estudios en Estados Unidos. Ortopedia. Traumatología. Reuma. Deformaciones huesos, accidentes trabajo y deporte. Phillips 16. Fono 32351. H|A.

DARRIGRANDI
Tratamiento rápido blenorragia, sífilis, cirugía. Pida hora: 67336. Rayos X. Nebulizaciones, Serrano 20-B. 5 XI.

Dra. LUISA PACHECO PIZARRO
Médico-Cirujano
Señoras y niños. Consultas de 2-5. Natanieq 475. Fono 86762 N|O.

CLINICA PIEL, VENEREAS Dr. SYLVESTER
Examen salud. Rayos X. Ultraterma, Luz ultravioleta. 8-11 y 15-19. Teléfono 81832. Monjitos 298-I H|A.

MIGUEL ESTAY
Psiquiatra
Plaza Buines 80. Depto. 76. Consultas fono 66961. H|A.

ABDELKARIM DAVIS
Señoras
Ginecología Sexología. Psiconeurosis. Consultas: 3-7. Merced N.o 156. 6 X.

Dr. HERNAN PARODI
Piel-Venéreas.
Serrano 336. Teléfono 89698. 30 X.

ROGER LAMAS
Piel-Venéreas
Puente 776, 2 - 4. 8 X.

KLIMPEL
Oídos, nariz, garganta. Ahumada 131. Oficina 907. Consultas: 4 a 5.30. H.A.

DOCTORA LONNBERG
Ginecología - Partos.
Natanieq 668. — 64562.
3 - 6. 24-P. 1950.

AUGUSTO LATORRE
Garganta, Nariz, Oídos. Ahumada 370. Oficina 408. Consultas: 4-6. (incluso sábados). Fonos: 85415-61384. H|A.

DOCTOR COHN
Garganta, Nariz, Oídos. Mac Iver 120. 3-6. Fonos 68380-492687. 2 Oct.

JORGE PALMA CERECEDA
Medicina general. Rayos X. Agustinas 1141. 5.o piso. Fono 84991. Consultas 3-5. 9 IX

DR. CASTILLO TOLEDO
Piel, Sífilis, Venéreas.
Namur 67, frente Hospital San Borja. 3-5. Tel. 35432. 9 IX

M. WAISSBLUTH
Corazón. Pulmón. Estómago. Higado. Rayos X. Serrano 140. Fono 64177. H|A.

PROFESOR RAMIREZ
José M. Infante 22. Piel. Venéreas. Teléfono 48517. 30 X.

CLINICA SEXOLOGICA-PSIQUIATRICA
Alteraciones sexuales. Sexoanálisis. Alteraciones mentales. Psicoanálisis.
Consultas: 3-7. Merced 156 8 XI.

MEDICOS

DR DARIO SEPULVEDA
Niños.
Enfermedades de la piel de niños: Alergia infantil. Guayaquil 24 (por Carmen primera cuadra). Consultas de 4 a 5 Teléfono 33432 H|A

ISAAC HORVITZ
Mentales-Nerviosas. Santa Rosa 1053 2-5. 30 X

Dr. J. BORZONE G.
Médico-Cirujano. — Consulta de 2 a 4.
Dr. R. KATZ U.
Medicina General.
Consultas de 6 a 8.
Huérfanos 757 — Oficina 703. 10-IX

Dr. J. MONTERO C.
Medicina Interna, Psico-Somática, especialmente hernias, varices, hemorroides sin operar diabetes, reumatismo, obesidad Rayos X
Pulmón, corazón, estómago y vías biliares. Diagnóstico y profilaxis del cáncer. Impotencia y frigidez (sexología). Enfermedades venéreas. Lira 557 fono 85599. De 17.30 a 19 30 Ismael Valdés Vergara 384. De 14 a 16. Pedir hora teléfono 33639 H A

INSTITUTO DE ENFERMEDADES DEL CORAZON
Dr. DESIDERIO GROSS
Titulado Europa y Chile. 2 años en Nueva York.
EXCLUSIVAMENTE PARA ENFERMOS DEL CORAZON. Cansancio, presión, aorta, angina, coronarias, asma, trastornos nerviosos del corazón. Tratamiento de los trastornos circulatorios de las piernas. Providencia 309. Fono 491402. Consultas: 2-6 P. M. 28-II-950

Doctor THOMPSON SCHWARZENBERG
Metabolismo, impotencia sexual, señoras, glándulas, obesidad, bocio, delgadez, diabetes, Merced 486-A. Fono 33788. 5-X.

OCULISTAS

Dr. DANIEL AMENABAR OSSA
Operaciones. Enfermedades de los ojos. Graduado en Londres. 9.30-6.

MARIO AMENABAR PRIETO
Estudios Alemania. 3-6.30. Moneda 973. Oficina 521. Teléfono 82792. 21 IX

DRA. TOBAR BUSTAMANTE
Ahumada 236. Of. 601. 2.30-4 P. M. Fono 80742. 16 XII

DR. ARAYA COSTA
Reñaca 34 (por Vicuña Mackenna 19). Consulta 6 30-8 Fono 67945 18-II-950

ABOGADOS

ROBERTO SANHUEZA GANGAS
Abogado
Nulidades de matrimonio, divorcios, particiones. Juicios civiles y del Trabajo. Huérfanos 1164 3 er piso Depto. 50.

ADRIANA KAPLAN C, MARIA FERNANDEZ DE MOLINA
Abogados
Ahumada 131, 6 o piso. Oficina 614. Horas: 12 a 13—18 a 20. Estudio de títulos, escrituras de sociedades y contratos, particiones, posesiones efectivas, jurisdicción voluntaria, juicios civiles y del Trabajo. 3 X.

HIPOLITO GATICA
EDMUNDO PEREZ
ADRIAN MOLINA
LIBER GATICA
Abogados.
Bandera 140 - P. 5.o piso. Of. 10. Teléfono 85303. 30 X.

AIDA SEPULVEDA HERACLIO MORALES
Toda clase de negocios profesionales, especialmente civiles y criminales. Atención provincias. Arturo Prat 722, departamento 2. 27-IX

ALFREDO ILABACA LEON
Huérfanos 1294. Fono 89089. 5 X

FRANKLIN SOLAR VERA
Abogado
Juicios de trabajo. Ahumada 912. Oficina 419. Teléfono 84932. 30 IX

LAURA MULLER DE CABALLERO
FRANCISCO CABALLERO M.
Cobranzas judiciales. Divorcios Atención a provincias Teatinos 248, oficina 32, teléfono 61717. De 11 a 1, 5 a 7. 13-IX

ELIAS NEHGME RODRIGUEZ
Abogado
Estado 88. Oficina 45. Teléfono 88387. 18 S.

LIONEL EDWARDS ORREGO
Abogado
Ahumada 312, oficina 1022. Fono 87641. Consultas: de 18 a 20 horas. H|A.

ERNESTO NAVARRETE R.
Abogado. Ex Ministro de Corte Huérfanos 1011, Ofic. 501, esq. Ahumada Teléfono 85692.

DENTISTAS

Dr. JORGE CRIGNOLA PORTOCARRERO
Dentista
Cirugía, Prótesis inmediata. Monjitas 506. Depto. A. Piso 1.o. Fono 30881. H|A.

DENTADURAS
Reparaciones rápidas. Precios bajos. E. Paletoff, Dentista. Rosas 2033. 9 IX

DENTISTAS

Dr. MUÑOZ MUJICA
Cirujano-Dentista
Prótesis. Puentes. Ahumada 312. Ofic. 717. Teléfono 67815 H|A

GABINETE DE RADIOLOGIA dental "Horacio Wells", del Dr. ISAAC DE MAYO L.
Cirujano-Dentista.
Cirugía, Prótesis, Radiología. Atiende, de 4 a 7 P. M., en Ahumada 131. Piso 4.o. Of. 413. H|A.

Doctora IRMA SAAVEDRA de CAMPINO
DENTISTA
Especialidad en niños.
Ahumada 131 — Piso 5.o — Oficina 513 — Teléfono 86140. H.A

REEMPLAZA DIENTES QUEorados en 25 minutos. Repara las dentaduras rotas en una hora Laboratorio Dental "Oberg". Pasaje Matte 81 Segundo piso Of 222 Entrada diagonal Huérfanos con Estado. H A

DIENTES ANTIESTETICOS
Reciben perfecto aspecto estético por fundas de porcelana o acrílico Dentaduras estéticas último sistema. Se coloca la dentadura artificial inmediatamente después de hechas las extracciones. Trabajos de urgencia en 24 horas y menor también
Clínica Dental Dr. A Rodríguez
Pasaje Agustín Edwards 29 Entrepiso 111 Entrada por Ahumada 312. Fono 67378.

DOCTOR ALFREDO MUÑOZ LOBOS
Cirujano-Dentista
Puentes, Placas extracciones Compañía 1852 Fono 85779 H A

JOAQUIN PRIETO S.
Cirujano-Dentista
Cirugía Prótesis, Rayos X, 10-12 y 3-7. Serrano 419. Teléfono 62992 20-I-1950

Dr. A. CASAS BASTERRICA
Cirujano-Dentista
Dentaduras relámpagos en 24 horas y reparaciones en 30 minutos Cirugía, operaciones y extracciones indoloras. Consultas de 2 20 a 7.30 Monjitas 485. H|A.

ESTETICA DENTAL
Dientes retorcidos, mal formados o descolorídos, reciben intachable aspecto por fundas de porcelana. Dentaduras postizas con o sin paladar. Cirugía bucal. Trabajos de urgencia serán ejecutados en 24 horas. CLINICA DENTAL DOCTOR MAYO Pasaje Agustín Edwards 29, entrepiso 111, Fono 67378, entrada por Ahumada 312. H-A

MATRONAS

MATERNIDAD PARTICULAR
Pastoriza de Morales-Leontina de Gilabert
Matronas
Precios módicos Esmerada atención. Servicio médico. Recién llegadas del extranjero ofrecen sus servicios en Irarrázaval 2912. N|O

SEÑORA PHERINY
Atiende enfermas provincia.— Lord Cochrane 95. 2 X.

MATERNIDAD SARA ZAVALA
Atención médica Movilización

ESCUELA DE PRIMAVERA FUNCIONARA EN LA SERENA

Los cursos se desarrollarán entre el 10 de septiembre y el 1.o de octubre

LA SERENA, 8. — Bajo los auspicios de la Universidad de Chile, funcionará este año en La Serena la Escuela de Primavera, cuyos cursos se desarrollarán desde el 10 del actual hasta el 1.o de octubre.

Está a cargo en ésta de todo lo relacionado con la Escuela de Primavera, el señor Santiago Peña Sangenis, creador de la Escuela de Pintura y Escultura de esta ciudad.

Asistirán a la inauguración de la Escuela de Primavera, el Rector de la Universidad de Chile, señor Juvenal Hernández; la Directora de los Cursos de Temporada de la Universidad, señora Amanda Labarca, y distinguidos profesores universitarios.

La Escuela constará de ciclos de Arte, Cultura General, Capacitación Cívica, Agricultura, Minería y Técnicas Diversas. — (REY BLANCO, corresponsal).

En Castro cargan papas para el Norte del país

CASTRO, 8. — El vapor "Antártico" se encuentra en este puerto cargando papas para la zona norte.— TRIVIÑO, corresponsal).

PABELLON DE COLONIA ESCOLAR DE CONCHALI VISITARAN EL DOMINGO

CONCHALI, 8. — El Alcalde de la comuna, regidores, industriales, miembros de la Junta de Auxilio, directivas de diversas organizaciones, autoridades educacionales y prestigiosos vecinos visitarán el domingo el primer pabellón que el Comité de Colonias Escolares ha construído en Barrancas de San Antonio. Este pabellón es fruto del esfuerzo y cooperación de las personas que practicarán esta visita. — (EL CORRESPONSAL).

SE ECHARON BASES PARA ORGANIZAR UN COUNTRY CLUB EN CONCEPCION

CONCEPCION, 8.— Se efectuó una reunión para concretar la organización del Country Club de Concepción, acordándose formar una sociedad por acciones, con un capital de $ 12.500.000.

Dentro del proyecto que se ha elaborado para este efecto, se contempla la construcción de un casino para los socios, campos de golf, canchas de tenis e instalaciones para la práctica de la natación, boga, yachting, etc., en la vecina localidad de San Pedro. — (VILLEGAS, corresponsal).

Indígenas de Angol han constituído directiva

ANGOL, 8.—Los indígenas de esta región eligieron la siguiente directiva provincial: presidente, señor José Conmil, de la reducción de Trintre; vice, señor Milamir Huentecura, secretario general de la reducción Trabulemu; secretario de finanzas, señor Alfonso Catrio, de la reducción Canlecura; pro, señor Sáez Becerra, secretario de correspondencia de la reducción Huequén, y directores los señores José Calfún, de la reducción de Chacaico, y Segundo Marín, de la reducción Mendocino. — (EL CORRESPONSAL).

En San José de Maipo se celebró aniversario del Seguro Obligatorio

SAN JOSE DE MAIPO.—Con diversos actos se celebró en esta localidad el 25.o aniversario de la promulgación de la ley número 4.054 y creación de la Caja de Seguro Obrero Obligatorio.

En la sala de espectáculos del Sanatorio Laennec se realizó un acto literario musical, durante el cual se desarrolló una charla relacionada con la labor que ha realizado la Caja de Seguro Obrero en sus 25 años de vida. Tomaron parte en este acto los integrantes del conjunto artístico "Laennec", formado por los reposantes de dicho sanatorio. —(PADILLA, corresponsal).

Alzaron ilegalmente tarifas de góndolas en pueblo San Javier

SAN JAVIER, 6. — Sin haber sido autorizados ni por la Municipalidad ni por la Dirección General de Transporte y Tránsito Público, los dueños de góndolas han alzado las tarifas de locomoción, lo que ha motivado la protesta del vecindario. Ante estos hechos, el Gobernador, señor Pedro Toledo y Carabineros, han tomado medidas para sancionar a los culpables.

TE DANZANTE

SAN JAVIER, 6. — El sábado 10 se llevará a efecto un té danzante organizado por el Rotary Club, a beneficio de varias obras rotarias, el que será amenizado por la orquesta Trejos de Talca. — (GARCIA, corresponsal).

Leones atacan rebaños en zona de Lastarria

LASTARRIA, 8.— Los agricultores de esta región se encuentran alarmados por la abundancia de leones en los campos de esta zona, especialmente en los fundos de montaña, donde han causado estragos en los rebaños de ovejas. Se han organizado batidas contra estos depredadores y se ha logrado cazar algunos ejemplares; pero se estima necesario que intervengan las autoridades para terminar con esta verdadera plaga.—(EL CORRESPONSAL).

3 exilados bolivianos fueron embarcados con destino a Rancagua

IQUIQUE, 8.— Fueron embarcados esta tarde, por el longitudinal, a Rancagua, tres exilados bolivianos que se encontraban en esta ciudad. Son José Cornejo Ugarte, obrero, dirigente del sindicato petrolífero; Víctor Vargas Olmos, ex alto empleado del Ministerio de Defensa, y Rafael Murillo Vargas, periodista. El ex Ministro Ronda Eguino fué autorizado para permanecer en Iquique.

Se sabe que los exilados que han aparecido en Tucumán, de acuerdo con informaciones de la United Press, son Herberto Yáñez y René Lavalle, que se encontraban en este puerto, de donde se fugaron al interior, vía Salta.— (IRIARTE, corresponsal).

Corporación aérea para transp[illegible] de carga se organizaría en San F[illegible]

Comandante de aviación en retiro señor Carlos Abel ha elaborado proyecto sobre la materia

SAN FELIPE, 8.— El comandante de aviación en retiro señor Carlos Abel, ha dado a conocer su proyecto para crear una Corporación Aérea de Transporte de carga internacional. Esta entidad se financiaría mediante la suscripción de acciones hasta enterar un capital de veinte millones de pesos.

El señor Abel tiene el propósito de dirigirse en breve a los Estados Unidos para estudiar la adquisición de grandes transportes aéreos de carga, los que se utilizarían para traer carne deshuesada desde la República Argentina.

La Corporación estaría formada, exclusivamente, por agricultores y hombres de negocios de Aconcagua, Santiago y Valparaíso.— (EL CORRESPONSAL).

50 sacos de azufre se quemaron: Tomé

TOME, 8. — Cincuenta sacos de azufre, que se encontraban cargados en un camión de la Sociedad Vinícola del Sur, se inflamaron debido a las chispas que salían del tubo de escape del vehículo.

Las pérdidas se avalúan en dieciocho mil pesos. El camión resultó seriamente averiado. — (CANALES, corresponsal).

Esquiadores de [illegible] y Curicó se en[illegible] en cancha "Lo[illegible]"

CURICO, 8. — [illegible]res de Talca y Curicó [illegible] estado entrenando [illegible] en las canchas de [illegible]da", que se encuentra [illegible]rior de "Los Queñes" [illegible] objeto de participar [illegible]peonato de la Asoci[illegible]tro-Sur, que se reali[illegible] faldas del volcán [illegible] ya organización [illegible] Club Andino de Lo[illegible] (Cornejo, corresponsal).

20 MILLONES SERAN INVERTIDOS EN CAMPO AEREO DE IQUIQUE

ANTOFAGASTA, 8. — Se encuentra en ésta el comandante de Bases Aéreas y Director de Abastecimiento y Construcciones de la Fuerza Aérea, general de brigada aérea, señor Felipe Latorre, acompañado del capitán señor Francisco Acevedo y teniente Eleodoro Celedón.

El viaje del general Latorre tiene por objeto inspeccionar los trabajos que se realizan en la cancha de aterrizaje del Grupo Aéreo N.o 7. Declaró a este corresponsal: "He venido a imponerme de algunos detalles que faltan para la terminación de esta obra, que está llamada a tomar gran impulso con los 20 millones de pesos que aportará la Línea Aérea Nacional. Se invertirán 15 millones de pesos para dejar la pista de aterrizaje en condiciones de recibir los aviones más grandes conocidos hasta ahora, incluso superfortalezas volantes. Además, se invertirán 5 millones en la construcción de las oficinas del aeropuerto".

El general Latorre regresará el viernes a la capital. — (IRIARTE, corresponsal).

Eligió directorio Club Malleco de Collipulli

COLLIPULLI, 8.— El Deportivo "Malleco" ha elegido el siguiente directorio: presidente, señor Francisco Layera; vice, señor José Emilio Figueroa; secretario, señor Hugo A. Sanhueza M.; pro, señor Edgardo Castro; tesorero, señor Rubén Isla Ríos; pro, señor Eduardo Quiñones; directores: fútbol, señor Antonio Molina; básquetbol, señor Héctor Rivas; box, señor Francisco Layera; pimpón, señor Hugo Sanhueza; rayuela, señor Tomás Molina; guardaútiles, señor Luis Rojas V.

Directorio honorario: presidente, Gobernador, señor José Stagno M.; primer vice, señor Marcelo Manríquez, Alcalde subrogante; segundo vice, señor Arturo Geissbuhler; directores, señores Amadeo Pinto Arellano, Gabriel Pinto Zambrano, Guillermo Geissbuhler, Marcelo Doussoulin, Benito Riquelme González, Guillermo Rebhein, Eufemio Sanhueza, Enrique Jecquier, Nicolás Van Diest, Raúl Fredes, Roberto Huerta y Norberto Fernández. — (RETAMALES, corresponsal).

AVISOS ECONOMICOS

53.—JUDICIALES

QUIEBRA SOCIEDAD ARENERA SAN Miguel Ltda.— Por resolución de 15 de julio de 1949, del Tercer Juzgado Civil de Mayor Cuantía de Santiago, fué declarada en quiebra la Sociedad Arenera San Miguel Ltda., domiciliada en Huérfanos 757. Las personas que tengan bienes o papeles pertenecientes al fallido deben entregarlos dentro de tercero día, al Síndico de Santiago, bajo pena de ser tenidos por encubridores o cómplices de la quiebra. Adviértese al público que no debe hacer pagos ni entregas de mercaderías al fallido, so pena de nulidad de los mismos. Los acreedores residentes en Chile deben verificar sus créditos y preferencias dentro de treinta días, bajo apercibimiento legal. Las notificaciones por avisos se harán en "La Nación".— El Secretario. 12 S.

SEGUNDO JUZGADO CONCEDIO posesión efectiva de Ramón Salazar Monreal, a su heredero modal testamentario Gustavo Gil Muñoz y en la parte intestada a Eufemia y Nieves Salazar Monreal.— Secretario. 9 S.

SEGUNDO JUZGADO CONCEDIO posesión efectiva de Herminia Uribe Coronado a Héctor Hernán, Oscar Raúl, Aida, Luisa y Pedro Armando Cárcamo Uribe, sin perjuicio derechos cónyuge Pedro Cárcamo.— Secretario. 9 S.

QUINTO JUZGADO CIVIL CONCEDIO posesión efectiva herencia de Eulalia Velasco Bermúdez a su heredero testamentario don Celestino Moreno Fernández. Inventario solemne practicaré Secretaría 12 actual, 15 horas. —Secretario. 9 S.

QUINTO JUZGADO CIVIL CONCEDIO posesión efectiva herencia intestada de Miguel Yankowski Gronowski a hijos legítimos: Miguel y Melania Yankowski Tapia, sin perjuicio derechos cónyuge Melania Tapia Tapia. —Secretario. 9 S.

POR DECRETO VEINTISEIS DE AGOSto último del Cuarto Juzgado Civil de Mayor Cuantía, se fijó el 16 del presente, a las diez y media horas, para rectificar errores y salvar omisiones en el inventario solemne de los bienes de doña María Vial de Echeverría.—El Secretario. 9 S.

REMATE.— ANTE QUINTO JUZGADO Civil, remataráse el 23 del actual, 15 horas, propiedad calle Escanilla 920 y con los números 1801 a 1815 por calle Camero Santiago. Mínimum $ 260.000, garantía 10%, mínimum boleta bancaria o valevista órden Juzgado. Demás bases juicio "Sedán con Peirano".— Secretario. 11-S.

REMATE.— ANTE QUINTO JUZGADO Civil, remataráse el 20 del presente, 15 horas, propiedad ubicada Avenida La Marina 1307, comuna San Miguel. Mínimum subasta $ 250.000. Garantía 10%, mínimum boleta bancaria o valevista orden Juzgado. Demás bases. Juicio "Merino con Espejo".— Secretario. 11-S.

PRIMER JUZGADO CIVIL, RESOLUCIÓN veinticuatro agosto presente año, concedió posesión efectiva herencia intestada Juan Antonio Pereira Uribe a Sonia Amalia Pereira Céspedes.— Practicaré inventario solemne 12 septiembre presente año, quince horas, Bandera 242.— El Secretario. 10-S.

PRIMER JUZGADO CIVIL, RESOLUCIÓN tres de Septiembre presente año, concedió posesión efectiva herencia testada Carlos Bravo Luco a Blanca Bravo Navarrete de Edwards, Violeta Bravo Navarrete de Ovalle; Carolina Bravo Navarrete de Valdivieso, Oriana Bravo Navarrete y Carlos Manuel Bravo Barros. Practicaré inventario solemne 14 septiembre presente año, 15 horas, Bandera 242.— El Secretario. 10-S.

CUARTO JUZGADO CIVIL, CONCEDIO posesión efectiva herencia de doña Julia Núñez Sandoval, a María Irene, Morelia Amanda, Carmen Rosa Cabello Núñez a Hernán Gustavo, Héctor Arnaldo, Mario Atilio y María Georgina Cabello Barra en representación de Calixto Segundo Cabello Núñez. El 13 del presente a las 16 horas, practicaré inventario solemne. — El Secretario. 10-S.

CUARTO JUZGADO CIVIL, CONCEDIO posesión efectiva herencia de doña Amelia Durán viuda de Beas, a Vicente Augusto, Claudio Antonio, Guillermo del Carmen y Emma Ernestina Beas Durán. El 13 del presente a las 16 horas, practicaré inventario solemne.— El Secretario. 10-S.

CUARTO JUZGADO CIVIL, CONCEDIO posesión efectiva herencia de doña Lucrecia Berrios Barros de Mangeongean a Eliana Carina Mangeongean Berrios y a Eduardo Mangeongean Claude. El 13 del presente, a las 16 horas, practicaré inventario solemne. — El Secretario. 10-S.

ORDEN CUARTO JUZGADO, MENOR Cuantía, juicio Dollman y Cía. con Quiros Mauricio, rematará una hielera Olimpia (ley 4.702) con el mínimum de $ 4.717.32, el 27 de septiembre a las 15.30 horas. Compañía 1447. — Miguel Herrera, Martillero.

REMATE.— EL TREINTA DEL PRESente, a las quince horas, ante Tercer Juzgado Civil Mayor Cuantía Santiago, se rematará el sitio y casa, ubicado en calle Diez de Julio N.o 69 de esta ciudad. Mínimum $ 115.000. Boleta 10%. Bases y antecedentes, Secretaría Juzgado, juicio "Caja Nacional de Ahorros con Testa Levy José".— Secretario. 12-S.

SEGUNDO JUZGADO, AMPLIO POsesión efectiva herencias de Arturo Pinto Soto y María Villavicencio Alvarez, concediéndolas también a Raquel, María, Virginia, José Ramón y Luis Arturo Pinto Villavicencio.— Secretario. 10-S.

SEXTO JUZGADO TRABAJO: 24 septiembre en curso, 10 horas, en San Martín 173, ante Martillero don Gustavo Echeverría Vigil, efectuaráse remate especies embargadas ejecuciones seguidas por Caja Seguro Obligatorio, conforme detalle siguiente: Juicio N.o 17.437, contra Emelina López de Pons, reloj pulsera mujer "Animimax", cromado pulsera nylon, y juicio N.o 17.600, contra Marcos Berztein: dos apliques de lágrimas y lámpara de madera para niño.— Secretario. 11-S.

PRIMER JUZGADO CIVIL, RESOLUCIÓN dos septiembre presente año, concedió posesión efectiva herencia testada Remigia Ugarte Cortesta a José Ascorra Ugarte; Manuel, Carmen, Pedro, Ricardo, María de la Concepción y don Miguel Angel Fernández de la Reguera Ugarte.— El Secretario. 12 S.

53.—JUDICIALES

PRIMER JUZGADO CIVIL MAYOR Cuantía, concedió posesión efectiva herencia intestada doña Ana Luisa Mena, viuda de Solar a hijo legítimo don Eulogio Solar Mena.— Secretario. 10-S.

CITASE PARIENTES MENOR HECTOR Arnaldo Carvallo Venegas, audiencia Tercer Juzgado Civil, catorce actual, diecisiés horas. Objeto deliberar sobre nombramiento curador del menor. — Secretario. 10-S.

PRIMER JUZGADO TRABAJO.— 24 septiembre en curso, 10 horas, en San Martín 173, efectuaráse remate ante Martillero don Gustavo Echeverría Vigil, especies embargadas en ejecuciones seguidas por Caja Seguro Obligatorio, conforme detalle siguiente: Juicio N.o 30.989, contra Eduardo Almarza, diecisés moldes baldosas; juicio N.o 31.694, contra Nataniel Walner: tres máquinas ensunchar; y juicio N.o 31677, contra Humberto Maturana: dos marquesas madera, estilo inglés, sin sommiers, barnizadas color caoba.— Secretario. 11-S.

QUINTO JUZGADO CIVIL, POR RESolución de 21 de julio de 1949, concedió posesión efectiva herencia intestada Manuel Jesús Lunfin Soto, a sus hijos legítimos: María Luisa, Ana Clemencia, María del Carmen, Ema del Carmen, Humberto y José Ricardo Lunfin Osorio. 10-S.

QUIEBRA RAFAEL RANCUSI VARgas.— Quinto Juzgado Civil. — Por resolución de 2 de septiembre de 1949, ordenóse notificar fecha cesación pagos fallido propuesta por Síndico en día 30 de marzo de 1949.— El Secretario. 10-S.

SEGUNDO JUZGADO CONCEDIO POsesión efectiva de Guillermo Amunátegui Valdés a Julia Guillermina, María Teresa y María Elena Amunátegui de la Lastra.— Secretario. 10-S.

POSESION EFECTIVA HERENCIA intestada Enrique Fuenzalida Sanhueza, concedióse auto Primer Juzgado Civil, 29 agosto, a Luisa Fuenzalida Sanhueza.—Secretario. 12 S.

CUARTO JUZGADO CIVIL, CONCEdió posesión efectiva herencias de María Perpetua Escobar Benítez, y José Robinson Sanhueza Canales, a Julio Oscar, Ana María, José Robinson y María Perpetua Sanhueza Escobar. 12 S.

CUARTO JUZGADO CIVIL, CONCEdió posesión efectiva herencia testada de doña Cristina Espanioso viuda de Vial, a sus herederos don Carlos y doña María Cristina Vial Espanioso y a la Universidad Católica de Chile. El 14 del presente, a las 10 horas, practicaré inventario solemne. —El Secretario. 13 S.

PRIMER JUZGADO CIVIL, RESOLUCIÓN diez septiembre presente año, concedió posesión efectiva herencia intestada Daniel Meneses Catalán a Roberto, Daniel, Ricardo y Bernardo Meneses Silva; Norma y Beatriz Izquierdo Meneses; Luis Jorge, José Humberto, Carlos Enrique y María Olga Meneses Riquelme, sin perjuicio derechos cónyuge sobreviviente Agustina Silva Aguilera. Practicaré inventario solemne 17 septiembre, presente año, 15 horas, Bandera 242.— El Secretario. 12 S.

CAJA DE LA HABITACION.— NOtificación.— Conforme a lo dispuesto en el artículo 279, del Reglamento de la Ley 7.600, se notifica a la Sucesión de don Julio Ulain Finger o a quien sus derechos represente, en su calidad de acreedora de don Nicolás Weinstein Rudoy, para que haga valer los derechos que le concede el artículo 19 de la Ley 5.579, de 2 de febrero de 1935, sobre los saldos de precio de venta que la Caja pagará al señor Weinstein por la venta de sitios de la Población Monterrey. En caso de no ejercitarse estos derechos por la Sucesión nombrada, en el plazo de 10 días, la Caja procederá a consignar la suma adeudada por el señor Weinstein a la orden del Juez de Letras del Departamento.— Vicepresidente Ejecutivo de la Caja de la Habitación. 10 S.

BOMBAS.—

PRIMERA COMPAÑIA DE BOMBEROS "Deber y Constancia".— Cito a la Compañía a ejercicio, para mañana y el viernes 9, a las 22.15 horas. Uniforme de trabajo. Punto de reunión: El Cuartel.— Ayudante. 9 S.

SEGUNDA COMPAÑIA DE BOMBEros "Voluntad y Sacrificio" Quinta Normal.— De orden del señor Capitán, cito a la Compañía a ejercicio para el viernes 9 del presente, a las 21.30 horas. Uniforme de trabajo.— Punto de reunión: El Cuartel.— El Ayudante. 9 S.

SEGUNDA COMPAÑIA DE BOMBEROS "Esmeralda".— Cítase a la Compañía a ejercicio para el martes 6 y viernes 9 del presente, a las 22 horas. Uniforme de trabajo. Punto de reunión: El Cuartel. 9 S.

TERCERA COMPAÑIA DE BOMBEros "Claro y Abasolo".— Por orden del Capitán, cito a la Compañía a ejercicio para el lunes 5, miércoles 7 viernes 9 del presente, a las 20.15 horas. Punto de reunión: San Francisco N.o 259.—El Ayudante. 9 S.

tême. Cie. DE POMPIERS "POMPE France". Exercice de Compagnie vendredi 9 septembre 1949, a 23 heures. Réunion au Quartiere en tenue de travail.— Le Capitaine. 9 S.

SEPTIMA CIA. DE BOMBEROS "Honor y Patria".— Ejercicio para hoy a las 22.15 horas. Reunión: en el Cuartel.— El Ayudante. 9 S.

OCTAVA COMPAÑIA DE BOMBEros "La Unión es Fuerza" Santiago. —Por orden del señor Capitán, cito a la Compañía a ejercicio para el martes 6 y viernes 9 del presente, a las 21.45 horas. Punto de reunión el Cuartel. Tenida uniforme de trabajo.—El Ayudante. 9 S.

NOVENA COMPAÑIA DE BOMBEros — "Deber y Abnegación".— Cito a la Compañía a reunión extraordinaria para el viernes 9 del presente, a las 19.30 horas. Varios asuntos que tratar y otros que puedan presentarse.— El Secretario. 9-S.

12.a COMPAÑIA DE BOMBEROS. — Cito a la Compañía a ejercicio para mañana y el viernes 9, a las 21.30. Punto de reunión: Plaza Ercilla. — Uniforme de trabajo.— El Ayudante. 9 S.

CUERPO DE BOMBEROS DE ÑUÑOA — "Estamos Alerta".— Por orden de la Comandancia cite a las Compañías a ejercicio combinado para el viernes 9, martes 13 y viernes 16, a las 22 horas. Punto de reunión. Cuartel general. Uniforme de trabajo.— El secretario general. 16-S.

DISTRIBUIDORA AGRICOLA S. A. C.

JUNTA GENERAL ORDINARIA DE ACCIONISTAS

En conformidad al artículo 19 de los Estatutos, cítase a reunión a la Junta General Ordinaria de Accionistas para el día 21 de Septiembre en curso, a las 12 horas, en las oficinas de la Sociedad, calle Huérfanos 979, oficina 812, a fin de resolver sobre la Memoria y Balance anual y acerca de la distribución de utilidades; elegir Directores e Inspectores de Cuenta; y tratar sobre cualquier asunto relacionado con los intereses sociales.

EL PRESIDENTE

CIERRE DEL REGISTRO

Para los efectos de la celebración de la Junta General Ordinaria de Accionistas, el Registro de Accionistas permanecerá cerrado del 16 al 21 de Septiembre en curso, ambas fechas inclusive.

EL GERENTE

CASA VICTOR ARAYA L.
FUNDADA EN 1909
COMPAÑIA 1360 - TELEFONOS 69362 - 69802 - CASILLA 1711

REMATE SEMANAL DE MENAJE DE CASA Y VARIOS

Amoblados y muebles para living, comedor, escritorio, oficinas y dormitorios, muebles y útiles para cocina; máquinas de coser, Singer de pie y máquina industrial Unión Special; bicicleta-moto; 4 radios; útiles de comedor; lámparas; adornos; instalación completa para tienda de lujo; 2 magníficas cafeteras Express a gas, modernas, casi nuevas; 100 lindas muñecas en sus cajas, etc.; por orden de los señores Carlos Flores, Ramón Varela, Ramón Concha y otros consignantes, en nuestros Almacenes de:

CALLE COMPAÑIA 1360

HOY Viernes 9, de 10 a 12 M. y de 14.30 horas adelante

A LA VISTA

VICTOR ARAYA L. — CARLOS SCHMIDT ROESTEL
ALFREDO RECART S.
MARTILLEROS DE HACIENDA

ALFOMBRAS

EMPRESA EDITORA ZIG - ZAG S. A.

DIVIDENDO Y CIERRE DEL REGISTRO

Por acuerdo del Directorio se pagará desde el 15 del presente en las oficinas del Banco Sudamericano de Santiago y Valparaíso, un dividendo final de $ 1.30 por acción, menos el impuesto correspondiente.

Para estos efectos el Registro de Accionistas permanecerá cerrado desde el 10 al 15 del presente, ambas fechas inclusive.

Santiago, 6 de Septiembre de 1949.

C. HERIBERTO HORST
Gerente

HOY
De 9.30 a 12.30 y de 14 horas adelante.

REMATE DE OBJETOS VARIOS
EN LA SUCURSAL N.o 5 DE LA
CAJA DE CREDITO POPULAR

San Diego N.o 1418—1426
Préstamos en enero de 1949, vencidos en julio de 1949, concedidos por las Sucursales 1 y 5 y Anexo Portugal.

— HAY —

Radios de todas marcas, juraguas, maletas, artefactos eléctricos, máquinas de coser de mano, máquinas de escribir, loza, cuchillería, batería de cocina, objetos de arte, lámparas e innumerables otros artículos de utilidad práctica.

PAGO AL CONTADO
ENTREGA INMEDIATA

CASA VICTOR ARAYA
FUNDADA EN 1909
COMPAÑIA 1360 - TELEFONOS: 69362 - 69802

IMPORTANTE Y GRA[illegible] REMATE

DE MAQUINARIAS, REPUES[illegible] MERCADERIAS, MATERIAS PR[illegible] MOTORES ELECTRICOS, CAN[illegible] FITTINGS, FIERRO U, T, DOBL[illegible] PLATINO, ETC.; PLANCHAS A[illegible] INOXIDABLE, ACERO EN BA[illegible] NUEVO, MADERAS, ETC., DE L[illegible]

FABRICA DE SOMBRER[illegible] "FASOM S. A

Por cambio de giro comercial

675—CARMEN—67[illegible]

HOY Viernes 9 de Septiembre, de 10 a [illegible] y 14.30 horas adelante

A LA VISTA

VICTOR ARAYA L. — CARLOS SCHMIDT ROE[illegible]
ALFREDO RECART S.
MARTILLEROS DE HACIENDA

VENTAJOSO REMA[illegible] VOLUNTARIO

El 16 de septiembre, a las 15.30 horas, se [illegible] ante mí y en mi oficina N.o 6 de Huérfanos [illegible] por cuenta de su dueño, un

PREDIO (Parcela)

ubicado en la prolongación de la Av. Macul con [illegible] a Pedreros, a 7 cuadras del paradero de tranvías [illegible] crobuses (Punta de Rieles), compuesto de 30.000 [illegible] de terrenos, con abundante regadío; 700 árboles fru[illegible] bungalow de material sólido, de 4 dormitorios, [illegible] dependencias, luz eléctrica, etc.

MINIMUM: $ 1.000.000.-

El precio se pagará:

a) Reconociendo y haciendo suya deuda de $ [illegible] a favor de la Caja Nacional Ahorros.

b) El saldo se pagará, la mitad al contado y el [illegible] to, en dos cuotas, una a 6 meses y la otra a un año [illegible] zo, más el 8% y 12% en caso de mora. Para tener [illegible] recho a la subasta, deberá presentarse Boleta [illegible] nero por el 10% del mínimum.

PEDRO AVALOS — Notario Públ[illegible]

CASA BALMACEDA
JORGE BALMACEDA P. — COMPAÑIA 1373 - FUNDADA EN 1919 — TELEFONOS: 86442 - 84705 — JORGE BALMACEDA A.

REMATE DEL MAGNIFICO MENAJE D[illegible] CASA Y AUTOMOVIL FIAT TOPOLIN[illegible]

Magníficos muebles de marquetería francesa; Ricas alfombras persas, Smyrna, Teherán y Sparta; Preciosas lámparas francesas de bronce y cri[illegible] Baccarat; Elegantes amoblados confortables; Ricos pianos "Erblich" de 1|2 cola y "Collar y Collar", vertical; Magníficos muebles de caoba, [illegible] Lindos cuadros europeos y nacionales; Cortinajes de brocato; Precioso amoblado de comedor, estilo Luis XVI; Rica utilería para comedor, [illegible]

DE LA SEÑORA MARTA UNDURRAGA DE PEREZ PEÑA (por cambio de residencia)

54 -- DIECIOCHO -- 54

HOY VIERNES Y MAÑANA SABADO A LAS 3 P. M.

— A LA VISTA HOY VIERNES TODA LA MAÑANA —

ORDEN DEL REMATE.— Viernes en la tarde, a las 3.— Comedor, Escritorio, Galería y los 2 Halls.

Sábado, a las 3.30 P. M.— Los 3 Salones.

EL AUTOMOVIL SE REMATARA MAÑANA SABADO A LAS 5 P. M

JORGE BALMACEDA ALAMOS — GUSTAVO ECHEVERRIA VI[illegible]
Martilleros de Hacienda.

JORGE BALMACEDA PEREZ
Socio Fundador.

SE ARRIENDA ESTA CASA —— (TRATAR CON LOS MARTILLEROS)