FUNDADO EL 14 DE ENERO DE 1917
AÑO XXXI N.o 10.673

EDICION DE 18 PAGINAS

LA NACION

(EMPRESA PERIODISTICA "LA NACION" S. A.)

SANTIAGO DE CHILE, LUNES 24 DE FEBRERO DE 1947

PRECIO EN TODO EL PAIS $ 2.—

TIEMPO PARA SANTIAGO
HOY: BUENO.— Probable nubosidad matinal.

STADE FRANCAIS TUVO LOS MEJORES NADADORES

SUS REPRESENTANTES CONSIGUIERON UN MAYOR NUMERO DE TRIUNFOS EN EL C. NACIONAL QUE FINALIZO AYER

ASPECTOS GENERALES DEL TORNEO

VIÑA DEL MAR.— (Especial).— Justamente lo que se esperaba fué el Campeonato Nacional de Natación, que durante cuatro etapas se disputó en la piscina de la Población Vergara de esta ciudad. Se anticipaba una competencia que estuviese de acuerdo con el verdadero estado de la natación chilena actual. Era imposible pretender performances notables, como también actuaciones inferiores a las que estamos acostumbrados a presenciar, por la sencilla razón de que todos conocemos los reales medios de la mayoría de los elementos que intervenían. En suma, cada cual dió en este torneo —el más importante— lo que era capaz, y lo que debía dar.

En la natación hay una cosa curiosa. Los que giran alrededor de esta actividad se dividen en dos grupos: los optimistas exagerados, y los pesimistas más exagerados aún. Los del primer núcleo estaban eufóricos indicando a los cuatro vientos que el deporte de la piscina este año había señalado un progreso violentísimo. ¿Su argumento? Los records. Pero todos sabemos que en materia de natación esto de los records es tan teórico como enredado. Si entramos a analizar las cosas, nos encontramos que de diez records que se anuncian, únicamente —como promedio— dos tienen tal carácter. Las demás, son marcas que se establecen o tiempos que se colocan en pruebas en que el mejor registro estaba declarado vacante. En suma, ninguno de los records de ninguna manera sirve de pauta para juzgar si la natación se halla en un tren de progreso o de retroceso.

Los pesimistas esgrimen como argumento primordial, el de comparar los tiempos de los nadadores chilenos con los que habitualmente colocan argentinos y brasileños. Las diferencias de tres, cuatro o cinco segundos, les bastan para afirmar, decididamente, que la natación chilena anda muy mal, y que está por debajo de la de los demás países. Esto no es un misterio para nadie.

Lo que faltan son los argumentos serenos, con base y razones bien fundadas. Alentar sin saber por qué, ni a quién, es un error; criticar así como así, sin proporcionar razones, es todavía un defecto más grave. Lo lógico es analizar y hablar de acuerdo con las realidades

---

La natación chilena —es cierto— en el presente no tiene nada que hacer frente a la argentina o brasileña. Tal aseveración no es ninguna novedad, y se sabe desde hace varios años. Este deporte aun atraviesa en nuestro país por un período de transición. Para eliminar un largo comentario al respecto, nos basta afirmar que los nadadores viejos están muy viejos, y los nuevos muy nuevos. Aquellos todavía se mantienen en un plano de privilegio porque a los segundos aun les queda mucho camino por recorrer antes de llegar a las series superiores. Nuestra preocupación debe ser, entonces, así de pasada, otorgarle algunas frases de estímulo a los veteranos por lo que han hecho, y en seguida, concentrarnos totalmente a los nuevos, a controlar sus progresos, a conocer de cerca lo que pueden dar y lo que les falta, porque de ellos depende el futuro de este deporte. Que en sus actuaciones iniciales co-

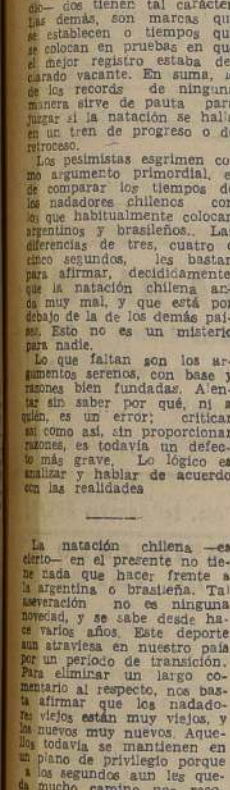

ADVIS. — De buena actuación en el campeonato nacional, principalmente en las pruebas de espalda y libre

loquen marcas inferiores a las de un Yantorno o un Jordán, es lógico. Pedirles que sean "cracks" de la noche a la mañana, es un imposible y un propósito totalmente descabellado e incongruente.

Fuimos a presenciar las cuatro etapas del Campeonato Nacional guiándonos únicamente la finalidad de apreciar los progresos de los elementos jóvenes. Lo que nos importaba era conocer cómo se les está llevando, cómo están asimilando los conocimientos y cuáles son sus probabilidades. Por tal razón, las luchas entre los elementos de categorías superiores los tomamos únicamente por el lado del espectáculo, salvo, claro está, algunas excepciones. En cuanto a eso de los records, sencillamente lleguemos una vez más a la conclusión de que se trata de un vacío, o de un enredo que la Federación seguramente subsanará. En todo orden de cosas hay que tender a simplificar y no a complicar.

Otro punto interesante es aquel que se relaciona con el Campeonato Sudamericano, que deberá comenzar el viernes en Buenos Aires. Eso nos parece bien. Pero mejor nos habría impresionado aún que, si se trataba de enviar un microequipo a cumplir, este fuera integrado por gente joven, cuya misión sería única y exclusivamente la de aprender, la de aquilatar conocimientos y conseguir experiencia. Una medida así, también daría lugar a un impagable aliciente para los que están comenzando.

Pero, de todas maneras, es acuerdo de mandar a cinco o seis elementos no está mal. El año pasado, a sabiendas que la chance de Chile era completamente improbable, se mandó a Río de Janeiro una numerosísima delegación, que por cierto, muy poco fué lo

(PASA A LA PAGINA SEIS)

Unión Española en waterpolo

VIÑA DEL MAR. (Especial).— La Unión Española volvió a demostrar que sigue contando con el mejor equipo de water polo del país, al reconquistar el título de campeón de Chile, que en forma ininterrumpida mantuvo durante largos años.

La Unión rubricó su campaña en el torneo de este año al derrotar ayer en la piscina de la Población Vergara, al team de la Universidad Católica, por el score de 3 a 0. Los tantos fueron anotados por Cassasempere, Zúñiga y Aguirrebeña.

El team campeón estuvo formado así: Frigerio; Aguirrebeña y Cassasempere; P. Aguirrebeña; Zúñiga, Flo y Salah.

En el otro encuentro, el conjunto de la Asociación de Viña del Mar dió una sorpresa al doblegar por 4 a 2 a la Universidad de Chile. Pastene (2), Sangalinetti y Castagnet consiguieron los puntos del vencedor, y Frimovich y Escobar los de la "U".

Estos dos matches se jugaron una vez finalizadas las pruebas de natación correspondientes a la última etapa del Campeonato Nacional.

WASHINGTON GUZMAN.—El veterano e invencible campeón nacional, para quien no se ve aún el adversario que amenace sus posibilidades.

DAISY HOFFMANN.—Que se impuso en los 100 metros estilo pecho y en los saltos ornamentales, con trampolín.

ESTE ES EL PUNTAJE OFICIAL

Consignamos a continuación el puntaje oficial del reciente Campeonato Nacional de Natación, verificado en la piscina de la Población Vergara, de Viña del Mar. El computo se ha confeccionado por categorías.

	PUNTOS
DAMAS	
1.o Stade Francais	97
2.o Náutico Femenino	52
3.o Universidad de Chile	24
DAMAS, menores.	
1.o Stade Francais	146,5
2.o Náutico Femenino	134
3.o Valparaíso	46,5
4.o Universidad de Chile	19
5.o Prince of Wales	9
6.o San Felipe	2
HOMBRES.	
1.o Universidad Católica	219
2.o Universidad de Chile	85,5
3.o Viña del Mar	45
4.o Valparaíso	33
5.o Talca	17,5
6.o Unión Española	6
HOMBRES, menores.	
1.o Stade Francais	137
2.o Universidad de Chile	120
3.o Valparaíso	64
4.o Viña del Mar	53
5.o Talca	48
6.o Prince of Wales	45
7.o Universidad Católica	7
8.o San Felipe	1

SALTOS ORNAMENTALES, con trampolín.

DAMAS: 1.o Daisy Hoffmann

Plataforma de tres metros:
DAMAS: 1.o Margarita de Mundt.

Saltos obligatorios:
HOMBRES: 1.o Nicolás Paterito (Stade).

WATER POLO.

1.o Unión Española.
2.o Viña del Mar.
3.o Universidad de Chile.

En la segunda etapa del "Campeonato de los Seis" ganaron el Magallanes, Unión Española y Olímpico

Frente al Atacama, Iberia y U. Condell

AGRADARON LOS LANCES DE AYER

EN el Estadio de Lo Ovalle se cumplió ayer la segunda fecha del torneo que organiza el Club Olímpico y que se denomina el "Campeonato de Los Seis".

Intervienen en este torneo —que es por puntos— los elencos de las reservas profesionales de Magallanes, Unión Española e Iberia; el Juventud Atacama, de la Asociación de San Miguel; el Unión Cóndell, de la Asociación Amateur de Fútbol de Santiago; y el Olímpico, que pertenece a la Asociación de La Cisterna, y que también representa al deporte de Lo Ovalle, ya que en esta comuna tiene instalada su sede.

La reunión de ayer congregó a más de tres mil personas que llenaron completamente las aposentadurías del mencionado campo de deportes. Y nuevamente los aficionados quedaron conformes del espectáculo, por cuanto tuvieron oportunidad de presenciar encuentros entusiastas y que destacaron pasajes de juego de cierta calidad técnica.

El Olímpico quedó de puntero absoluto del torneo, al doblegar al ardoroso elenco del Unión Condell y Magallanes se reivindicó de su contraste del domingo pasado, al dar cuenta con facilidad del Juventud Atacama. En cuanto a la Unión Española, necesitó apelar a todos sus medios para obtener una victoria estrechísima sobre Iberia.

A continuación damos a conocer los pormenores más importantes de los tres matches librados en Lo Ovalle.

OLIMPICO (2) UNION CONDELL (1)

Arbitro: señor Enrique Muñoz

Olímpico: Palma; Olivos y Márquez; Muñoz, Salas y Lártigas; Brown, Acuña, Palma, Escobar y Vega.

Unión Condell Ortega, González y Arenas; Tamayo, Aguilar y Aguilar; Santis, Ortiz, Cid Frei y Maturana.

A los 10' el insider Escobar abrió la cuenta a favor del Olímpico, aumentando doce minutos después Brown. En la etapa siguiente, Frei, del Unión Condell, a los 15 minutos, conquistó el único punto para su bando, mediante un lanzamiento penal.

Aunque el encuentro en general fué de acciones parejas, prevaleció el mejor juego de conjunto del Olímpico, que merecidamente le significó el triunfo.

MAGALLANES (4) JUVENTUD ATACAMA (1)

Arbitro señor Carlos Solís de Ovando.

Magallanes: Soto; Lamilla y González; Miranda, Catalán y Reyes; Providell, Chavez, Palma, Guzmán y Clavero.

Juventud Atacama: Díaz; Avilés y González; Seguel, Díaz y Muñoz; Cavieres, Ortega, Zunino Cruzat y Díaz.

Palma marcó el primer tanto de los ubicelestes a los 17' igualando tres minutos después el puntero Cavieres. A los 30 nuevamente Palma colocó el segundo goal de Magallanes. En la etapa siguiente, Fernando Salas, aumentó a tres a los 15'. Este jugador había entrado en reempazo de Claveros. Finalmente a los 18 Mario Salas, que substituyó a Chávez, dió estructura definitiva al score al batir por cuarta vez la resistencia de Díaz.

Magallanes en esta oportunidad presentó un equipo integrado por nueve jugadores de la división especial, quienes cumplieron una actuación sobresaliente. El cuadro, en general, realizó una performance de muchos méritos y dominó sin contrapeso a un adversario que se limitó únicamente a una labor defensiva. Destacaron por el triunfador, Soto, González, Catalán, Providell y especialmente Rubén Guzmán.

UNION ESPAÑOLA (1) IBERIA (0)

Arbitro: señor Zacarías Carreño.

Unión Española: Castro, Leal y Cabello; Villami, Valjalo y Yoshidzumi; Urra, Briones, Molina, Salvia y Lozano.

Iberia: Aurenque; Aguayo y Cáceres, Araya, Guzmán y Arrieta; Salazar Valenzuela, Aranda, Trujillo y Reyes.

El único punto del match fué convertido por Lozano a los 5 minutos de haberse iniciado el match.

Las acciones en el primer tiempo fueron equiparadas, dentro de un ritmo entusiasta, destacando la expedición de las defensas. Pero, en la etapa siguiente, varió el panorama, por cuanto fué el Iberia el que asumió la ofensiva, asediando con mucha insistencia el baluarte de los rojos, quienes a no mediar la buena labor de su arquero Castro, seguramente habrían caído derrotados. En general,

(PASA A LA PAGINA SEIS)

DEL "CAMPEONATO DE LOS SEIS".—En primer término, el conjunto del Magallanes, que doblegó con facilidad al Juventud Atacama, por 4 goles contra 1.—A la derecha, una escena del match: Vicente Soto, arquero albiceleste, sale a tomar una pelota. Más atrás, Orlando González, zaguero del equipo vencedor. — Abajo, el team del Olímpico, club organizador del torneo, y que ayer ganó al Unión Condell, por 2 a 1.—Finalmente, el elenco de Unión Española que encontró muchas dificultades para imponerse al Iberia por el mínimo score.

TENISTAS CHILENOS ACRECENTAN SERIE DE TRIUNFOS EN URUGUAY

MONTEVIDEO, 23.—(U. P.).—Una lucida actuación han tenido los tenistas chilenos en el campeonato abierto del Carrasco Lawn Tennis Club de Montevideo. En las últimas horas de la tarde de ayer en dobles mixtos Susana Altamirano, uruguaya e Ignacio Galleguillos, chileno, vencieron a Elena Orestein, de Brasil, y Federico Bacher, uruguayo, por 6|4, 6|1.

En los dos singles para caballeros en que se jugaron las finales de la serie, Ricardo Balbiers, chileno, venció al peruano Noé de la Jara, por 9|7, 3|6, 6|4, mientras Galleguillos venció a su compatriota Marcelo Taverne, por 6|2, 6|3.

En dobles para caballeros Taverne y De la Jara, vencieron a Sauval y Bacher, ambos uruguayos, por 6|1, 8|10, 6|4.

Las chilenas Irma Covarrubias y Valeria Donoso quedaron para la final de damas, venciendo la señorita Covarrubias por 7|5, 6|4.

Terminado el torneo, todos los participantes disputarán un nuevo campeonato en el balneario Punta del Este

LICEO VICUÑA MACKENNA
BELLAVISTA 032
HUMANIDADES, Preparatorias, Cursos simples (de un año) y Cursos de madurez (dos años en uno) conforme al Reglamento.
Sección de Niños y Niñas. Inglés desde kindergarten. Exámenes válidos. Clases sólo mediodía.
CURSOS DE COMERCIO: taquigrafía, contabilidad, dactilografía, etc.
CURSO ESPECIAL, de última preparatoria y primero de humanidades en un año.
Matrícula (limitada): de 10 a 12 y de 3 a 6.

AVISOS ECONOMICOS CLASIFICADOS

VENDO EN ÑUÑOA

$ 150.000.— LOS CASTAÑOS. LADO MACUL. Casita de un piso, en buen estado, con una superficie de terreno de 600 m2. Tiene un comedor, dormitorio, baño instalado, cocina. Patio. Arboles frutales. Deuda.

150.000.— PROXIMO CAMPOS DE DEPORTES. Bungalow bien tenido, con 2 dormitorios, salón, comedor, pieza de baño. Jardín con árboles frutales. Parrón.

210.000.— LADO ESTADIO NACIONAL. BUNGALOW moderno, aislado, bien tenido, rodeado de 726 m2. de jardín. Porch, living, comedor, 2 dormitorios, baño instalado, cocina. Entrada de auto. Deuda: $ 20.000. Caja de Ahorros.

150.000.— LADO PLAZA EGAÑA. BUNGALOW moderno, recién terminado, compuesto de: Living, comedor, 2 dormitorios, baño instalado, cocina. Jardín, entrada de auto. Deuda: $ 50.000. Caja de Ahorros.

260.000.— AVENIDA ECHEÑIQUEZ. BUNGALOW aislado, muy bien tenido, sólido. Se compone de: Galería, living, comedor, 3 dormitorios, baño instalado, cocina instalada; servicio. Jardín con árboles frutales. Garage.

360.000.— POBLACION BANCO DE CHILE (PLAZA Ñuñoa). Bungalow moderno, rodeado de 714 m2. de jardín, construcción sólida. Consta de: Porch, living, comedor, terrasa, 3 dormitorios, baño instalado, cocina instalada; servicio. Entrada de auto. Teléfono instalado. Arboles frutales. Parrón. Deuda: $ 82.000 Caja EE. Particulares.

380.000.— PROXIMO MANUEL MONTT, ANTES IRARRÁZAVAL. Chalet aislado, sólido, con 3 dormitorios, baño completo; recibos, escritorio; dependencias y servicio. Patio. Pago convencional.

380.000.— EXEQUIEL FERNANDEZ, PROXIMO IRARRÁZAVAL. Casa de un piso, construcción de ladrillo, recién pintada. Consta de: Amplia galería, comedor, 4 dormitorios, baño instalado; dependencias y servicio. Patio. Parrón. Deuda: $ 23.000. Caja de Ahorros.

425.000.— PROXIMO IRARRAZAVAL. ALTURA 4.200. Bungalow recién terminado, sólido. Living, comedor, 3 dormitorios, baño de lujo; dependencias y servicio. Jardín, garage. Terraza. Deuda: $ 110.000. Caja de Ahorros. Pago convencional.

430.000.— EN CALLE GIRARDI. BUNGALOW RECIÉN terminado, construcción de concreto. Calefacción eléctrica. Se compone de: Living, comedor, 4 dormitorios con closets, baño instalado y W. C. visitas; dependencias y servicio. Jardín, garage. Deuda: 150 mil pesos. Particular.

440.000.— PROXIMO IRARRAZAVAL, LADO SEMINARIO. Chalet en dos pisos, aislado, en buen estado. Bajos: Hall, living, comedor; dependencias y servicio. Jardín con pérgola, entrada de auto. Altos: Hall, 4 dormitorios, closets, baño instalado. Deuda: $ 98.000. Caja EE. Particulares. Pago convencional.

445.000.— CRESCENTE ERRAZURIZ. CHALET MODERNO, en perfecto estado, con 4 dormitorios, baño instalado, living, comedor, hall, dependencias y servicio. Jardín, garage. Terraza. Deuda: $ 150.000. Caja Hipotecaria.

460.000.— DIAGONAL ORIENTE. A UNA CUADRA de Irarrázaval. Chalet moderno, aislado, sólido, en perfecto estado. Bajos: Living, comedor, escritorio; dependencias y servicio. Jardín con árboles frutales. Parrón. Entrada de auto. En altos: Hall, 3 dormitorios, closets, baño con azulejos. Terraza.

480.00.— AVENIDA BROWN SUR. BUNGALOW RECIÉN terminado, asismico, pisos de parquets sobre concreto. Hall, living, comedor, 3 dormitorios, amplios closets, baño de lujo; dependencias y servicio. Jardín, garage, terraza.

480.000.— AV. CAMPOS DE DEPORTES. CHALET moderno, construcción de ladrillo y concreto armado. Consta de: 3 dormitorios, uno con boudoir, baño instalado, guardarropa, recibos, terraza; amplias dependencias. Jardín, patio, garagé, bodega. Deuda. 60 mil pesos. Caja EE. Particulares.

490.000.—AV. CHILE ESPAÑA. CASA DE UN PISO, muy bien tenida con un fondo de 10 m2., quinta frutal. Se compone de: Living con chimenea, comedor, escritorio, 4 dormitorios con closets, 2 baños instalados; cocina instalada; amplias dependencias. Garage.

500.000.—CRESCENTE ERRAZURIZ. BUNGALOW MODERNO, semi georgian, perfecto estado, con 6 dormitorios, 2 baños instalados, recibos; dependencias y servicio. Jardín, patio y garage. Deuda: $ 195.000. Caja EE. Particulares.

595.000.— CASI ESQ. PEDRO DE VALDIVIA. CHALET en dos pisos, aislados, sólido, losas de concreto. Living, comedor, W. C. visitas; dependencias y servicio. Jardín, patio y garage. En altos: 3 dormitorios, baño instalado. Deuda: $ 60.000. Caja de Ahorros.

600.000.— AV. ITALIA. CHALET MODERNO, SOLIDO. Calefacción eléctrica, 3 dormitorios, gran sala de baño, W. C. visitas; recibos; amplias dependencias. Jardín, patio y garage. Gran terraza. Parquets. Deuda: $ 100.000. Bco. Hipotecario. Facilidades de pago.

650.000.— PEDRO TORRES. CHALET AISLADO, RECIÉN terminado, compuesto de: Bajos: Hall, living con chimenea, comedor, escritorio; dependencias y servicio. En altos: 3 espléndidos dormitorios, baño instalado.

650.00.— CARMEN COVARRUBIAS ESQ. CHALET aislado, en perfecto estado, rodeado de 700 m2., de jardín. Consta de: 4 dormitorios con closets, 1 1/2 baño, W. C. visitas; recibos, dependencias, terrazas. Subterráneo. Lavandería. Bodega. Deuda: $ 115.000. Caja EE. Particulares. Pago convencional.

750.000.— AVENIDA ITALIA. ESPLENDIDO CHALET moderno, aislado, losas de concreto. Porch, living con chimenea, comedor, escritorio, W. C. visitas; dependencias y servicio. Jardín, patio. Garage. Subterráneo. En altos: Costurero, 4 dormitorios, 1 baños con azulejos. Deuda: $ 240.000. Caja EE. Particulares.

760.000.— LADO LOS GUINDOS. CHALET EN DOS pisos, rodeados de 850 m2., de jardín, construcción sólida. Bajos: Living, comedor, cocina instalada, despensa, servicio. Garage. En altos: 4 dormitorios, baño completo. Deuda: $ 75.000. Caja EE. Particulares.

850.000.— AVENIDA PEDRO DE VALDIVIA. Chalet en dos pisos, sólido, construcción moderna. Terreno: 19 x 45 metros. Living, comedor, escritorio, dependencias y servicio. Jardín, entrada de auto. En altos: 3 dormitorios, baño instalado. Deuda: $ 151.000. Particular (8 o/o).

870.000.— CALLE QUIRIHUE. LADO MANUEL Montt. Chalet rodeado de 1.220 m2. de jardín. Consta de: Hall, living, comedor, escritorio, 3 dormitorios, baño instalado; dependencias y servicio. Garage. Pago convencional.

Carlos Ossandón G. - Nueva York 25

S. SACK
FIERRO NACIONAL
REDONDO CUADRADO PLANO
S PABLO 1179
MORANDE 817

1.—Alhajas, monedas y antigüedades

JOYAS: ANTES VENDERLAS, CONSúltenos. Pagamos mejores precios: brillantes, marfiles, objetos arte bronces empeño, etc. Bandera 316, teléfono 86072. 6 Mzo

ORO, JOYAS, BRILLANTES, PLATINO, plata, monedas antiguas, compramos. Supero cualquier oferta. Bandera 86. 28 F.

BRILLANTES, JOYAS, BOLETOS, vendo y compro. Supero cualquier oferta. Ahumada 83, esquina Nueva York. 28 F.

TARZAN (1674) ¿Golpe de gracia? Por Edgar Rice Burroughs

S. SACK
FIERRO NACIONAL
REDONDO CUADRADO PLANO
S PABLO 1179
MORANDE 817

NOVIOS ARGOLLAS, ORO 14 Y 18 kilates, macizas, grabadas, desde 200 pesos par, San Diego 785. Relojería Sportman. 28 F.

¡¡NOVIOS!! PARA ARGOLLAS, FABRICA Sostin, Nueva York 66. 28 F.

2.—Automóviles, camiones y vehículos

BICICLETAS PHILLIPS, CON $ 245.— mensuales. Arturo Prat 740. 28 Feb

NEUMATICOS 16x600, 18x600, 19x550, 19x500, cámaras 32x6, 34x7, 16x550. Varias medidas. Portugal 1015. 25 Feb

POR VIAJE VENDO FORD 38, 60 HP., perfecto estado. Verjo: José Dgo. Cabo y 1377, de 17 a 20 horas. 25 Feb

VENDO CAMION DODGE AÑO 40 de toneladas. Sucre 4137. 25 Feb

FLAMANTE CHEVROLET 36, NEUMATICOS nuevos, dos asientos, vendo. 30 mil pesos. Portugal 1863. 25 Feb

CAMION MERCEDES BENZ PETROleo, sin fierros, buen motor, vendo ocasión, Roberto Espinoza 944. 25 Feb

4.—Arriendos buscados

CASA GRANDE PARA CLUB SOCIAL, necesitamos central: Mapocho, Alameda, San Martín, Mac Iver. Datos: Bandera 73, oficina 136.— Ramón Olivares. 24 Feb

ADMINISTRAMOS PROPIEDADES. — Anticipamos rentas Caja Propietarios. 7-En-48

5.—Arriendos ofrecidos

ARRIENDO PIEZAS AMOBLADAS, personas trabajen afuera, desde 300 pesos mensuales. Tratar de 12 horas adelante. Brasil 44. 28 Feb

ADMINISTRAMOS PROPIEDADES — Anticipamos rentas Caja Propietarios. 1-En-48

LAS PIEZAS CALLE MATURANA, personas solas, sin muebles. Residencial Agustinas 1749. 28 Fe

DEPARTAMENTO CONFORTABLE ofrece matrimonio de provincia. Campañía 2926. 28 Fe

EN PLAZA BULNES ARRIENDO espléndida pieza amoblada, con o sin pensión, consulte precios al teléfono 86354. 28 Fe

DEPARTAMENTO TRES DORMITORIOS, living, comedor, baño, cocina. Catedral 2093. 28 Fe

DEPARTAMENTO 3 PIEZAS, BAÑO, teléfono, casa de familia. Diagonal 725. 28 Fe

CABALLERO SOLO, BONITA PIEZA frente Parque, Merced 164. 28 Fe

CENTRAL. DEPARTAMENTO. FONO 61977. 28 Fe

LA NACION
Agustinas 1269
Casilla 81-D
Agencia General
Valparaíso
Calle Blanco 1181
Teléfono: 4427

GUIA DE URGENCIA

LA NACION
Mesa Central 82222
Jefe de Crónica . 67036
Director 68474
Gerente 6069
Jefe Propaganda 98607
Pdte. del Consejo 82336

CALENDARIO

FEBRERO
24
LUNES

Santos de hoy
SAN PEDRO CAM.

Santos de mañana
SAN MATIAS

BOLETIN DEL TIEMPO

(Redactado a las 20 horas del día 23 de febrero de 1947).

Las buenas condiciones atmosféricas se han mantenido en casi todo el país pero en la mañana se observó tiempo nuboso en general, aclarando a medio día. En el extremo sur se mantuvo variable con nublados, neblinas locales y algunas precipitaciones locales de escasa importancia.

APRECIACION GENERAL

Un período de mal tiempo comenzará a desarrollarse en la parte austral del territorio, con pricipitaciones y vientos fuertes del norte y noroeste. En las zonas norte, central y se mantendrá bueno con nubosidades locales matinales, especialmente en la costa.

ZONA NORTE: Bueno, nubosidades locales en la costa, vientos del oeste y suroeste.

ZONA CENTRAL: Bueno nublados parciales, vientos del suroeste.

CORDILLERA CENTRAL: Nuboso, tendencia a mejorar.

ZONA SUR: Bueno, nublados parciales, vientos del sur y suroeste. Tendencia a tiempo variable con vientos del noroeste en la parte sur.

GUAPO A EVANGELISTAS: Tendencia a mal tiempo con vientos fuertes del norte y noroeste.

PUNETA ARENAS: Variables, tendencia a alterarse.

INFORMACIONE DE SANTIAGO

SOL: (día 24) SALE: a las 6.26 horas. PUESTA: a las 19 horas, 27 minutos.

LUNA: (día 24) SALE: a las 3.46 horas. PUESTA: a las 21.43 horas. FASE: 4º creciente el día 28 del presente.

PRONOSTICOS CAPLUX

Brisas de mar.

Ondas de calor Zona Central y Sur.

Vientos variables.

Probables alteraciones meteorológicas.

Periodos de lluvias en Extremo Sur.

LLAMADOS DE URGENCIA

Asistencia Pública: San Francisco 85	69191
POSTA N.o 2, Maule esquina Chiloé	50061
POSTA N.o 3, Compañía, Chacabuco	91911
POSTA CISTERNA, Esperanto 6137, Cisterna.	146
POSTA NUNOA, Av. Irarrázaval-Villaseca	43360
POSTA Av. PROVIDENCIA, Av. Manuel Montt N.o 303	45671
POSTA SAN MIGUEL, Gran Avenida 3204	51454
CARABINEROS: PREFECTURA GENERAL Moneda-Morandé	60151
COMISARIA DEL TRANSITO Huérfanos 547	32012
CRUZ ROJA: Independencia 339	62725

ALARMAS DE INCENDIO

	Fonos
Santiago	61171
Cisterna 166 y	159
Ñuñoa	45571
San Miguel	53020
Quinta Normal	95307
San Bernardo	158
Puente Alto	103

POLICLINICA GRATUITA

Curaciones Cirugía menor e inyecciones, diariamente de 2 a 4.30 P M.

Servicio Dental — Niños: viernes, de 2 a 4. Adultos: de 8.45 a 9.45.

Los ultravioleta: lunes, miércoles y viernes, de 2.30 a 4.30 P M.

Servicio médico de niños de 2 a 7 años: miércoles de 2.30 a 4.30 P. M.

Servicio oídos, nariz y garganta: sábado de 2 a 4 P. M.

Ropero Escolar: jueves de 2.30 a 4.30 P M.

Independencia 339 Teléf. 62725

CORTE DE APELACIONES

Sala de Verano; integrada por los Ministros señores Manuel Montero Moreno, Pedro Silva Fernández, Gustavo Montero Rojas, y don Oscar Acevedo Rojas.

2.o Juzgado de Menos Cuantía.
4.o Juzgado de Mayor Cuantía.
Abogados: En lo criminal:
Don Fernando Ostornol Fernández. Moneda 1790-G.
Don Federico Cruz Lavín Concha y Toro 49.
Procurador:
Don Agustín Barros.
Receptores:
Señores Carlos Villalón y Guillermo Greene.
Abogados: En lo Civil:
Don Raúl de la Fuente Martínez Agustinas 1269, oficina 410.
Procurador:
Don Senén Concieros.
Receptores:
Señores Raúl Arredondo y Roberto Matus.

AVIONES

LINEA AEREA NACIONAL

Informaciones generales: teléfono N.o 84608.
SERVICIO DIARIO
(Salen de Los Cerrillos)

Avion Douglas, Santiago a Antofagasta, con escala Vallenar y Copiapo, a las 7 horas.

Avion Electra a Concepcion con escala en Cauquenes, a las 7.30 horas.

Avion Electra a La Serena, con escala en Ovalle, a las 7.45 y 13 horas.

Avión Douglas a Arica con escalas en Vallenar, Antofagasta Tocopilla y Iquique, a las 8.15 horas.

Avion Electra a Copiapó con escala en Ovalle, La Serena y Vallenar, a las 10 horas.

Avion Electra a Concepción, directo, a la 13 horas.

Los miércoles sale avión Douglas experimental a Punta Arenas, a las 8 horas.

SEVICIO INTERNACIONAL
Teléfono 61307

Línea Aérea Nacional, diariamente avión Lodestar a Buenos Aires, a las 8 horas.

BRITISH AIRWAYS
(P. S. N. C.)
Teléfono 80233

Avión a Londres e intermedios, domingo a las 9 horas, y miércoles a las 10.55 horas.

PANAGRA
Informaciones: Teléfono 81967

AL NORTE;
Avion Douglas DC-4, diariamente a las 12.15 horas.
Avión Douglas DC-3, domingos y miércoles, a las 7 horas.

A BUENOS AIRES:
Avion Douglas DC-4, a Buenos Aires, a las 9.15 horas.

Avion Douglas DC.3, Santiago Mendoza, Córdoba, Buenos Aires, a las 9.30 horas.

TARIFAS POSTALES AEREAS

P. Arenas-Magallanes	$ 4.00
Buenos Aires	2.00
Estados Unidos	3.60
Inglaterra	7.50
Francia	7.50
Alemania	7.50
Checoeslovaquia	7.50
Rusia	7.70
Holanda	8.80
Australia	15.00
China	15.50

REGISTRO CIVIL

	Fonos
Dirección General, Manuel Rodrigues 247	63223
Archivo Manuel Rodrigues 247	63222
1.a y 6.a Circunscripción, Bellavista 345	86777
3.a Circunscripción, Huérfanos 1350	63222
3.a Circunscripción, Amunategui 256	60948
4.a Circunscripción, Serrano 360	—.—
5.a Circunscripción, calle Echaurren 439	92573
2.a Circunscripción, Lira N.o 88	—.—

TRANSPORTE NOCTURNO

LINEA N.o 1.— PLAZA ARGENTINA-SAN CARLOS.— Dotación: 4 carros cada 17 minutos. Parte de Plaza Argentina el 1.o a las 0.28 El último parte de San Carlos, a las 5.16 horas.

LINEA N.o 2.— CATEDRAL-BILBAO.— Dotación: 3 carros cada 30 minutos. Continuación del servicio diurno. Parte de Plaza Argentina a las 0.02 hora. El último parte del terminal San Carlos a las 2.57 horas.

LINEA N.o 4.— PLAZA ARGENTINA-GARITA MAPOCHO. — Dotación: 2 carros cada 30 minutos Parten simultáneamente de la Plaza Argentina y Garita Mapocho, a las 0.20 horas. El último parte de Plaza Argentina a las 5.10 horas. El último parte de Garita Mapocho a las 5.10 horas.

LINEA N.o 6.— MAPOCHO-TOBALABA.— Dotación: 5 carros cada 20 minutos. El primer carro parte de Mapocho a las 0.10 hora. El último parte de Tobalaba a las 5.37 horas.

LINEA N.o 7.— RECOLETA CAMINO LIRA-C. CATOLICO.— Dotación: 2 carros cada 25 minutos. El primer carro parte de Avenida Matta a las 0.10 hora. El último parte de C. Católico a las 5.00 horas.

LINEA N.o 23.— PLAZA DE ARMAS-MACUL.— Dotación: 2 carros cada 40 minutos. El primer tranvía parte de Plaza de Armas a las 0.20 hora. El último tranvía parte de Macul a las 5.40 horas

LINEA N.o 30.— MAPOCHO-SAN EUGENIO.— Dotación lunes a viernes, 2 carros cada 30 minutos Dotación sábado y festivos, 4 carros cada 15 minutos. El primer tranvía parte de Mapocho a las 0.20 hora (en ambos horarios) El último tranvía parte de San Eugenio a las 5.20 y en el horario de 4 carros el último tranvía parte de San Eugenio a las 5.25 horas.

LINEA N.o 32 — PLAZA ARGENTINA-LAS REJAS.— Dotación: 2 carros cada 16 minutos (Continuación del servicio diurno). Parte de Plaza Argentina a las 0.10 hora El último parte de Las Rejas a las 3.21 horas.

LINEA N.o 33.- PLAZA ARGENTINA-PLAZA ITALIA (por Avenida Matta y Blanco Encalada).— Dotación: 2 carros cada 35 minutos Parte uno de Plaza Italia a las 0.50 hora y el otro de Plaza Argentina a las 0.45 hora. El último parte de Plaza Argentina a las 4.45 horas. El último parte de Plaza Italia a las 4.50 horas.

LINEA N.o 36.— MATADERO-PALMA.— Dotación: 4 carros cada 17 minutos (Días de trabajo lunes a viernes). Dotación: 6 carros cada 11 minutos (Días festivos, sábado y domingos). El primer tranvía parte de Franklin a las 0.10 hora en ambos horarios. El último tranvía parte de Plaza Chacabuco a las 5.18 en ambos horarios.

ALAMEDA-SAN BERNARDO. — —Dotación: 4 carros cada 30 minuto El primer carro parte de La Cisterna a San Bernardo a las 12 y de Alameda a la 1.30 horas. El último tranvía parte de Alameda a las 5 horas y de San Bernardo a las 5 horas hacia La Cisterna, de donde se retiran.

TURNO DE BOTICAS

PRIMER TRIMESTRE DE 1947

9.a semana del 22 de febrero al 1.o de marzo

FARMACIA	PROPIETARIO	DOMICILIO
Burgos	R. Burgos	Catedral-Bandera
Gomez	M. Gomez	Catedral 2201
La Torre	I. Castro	A. O'Higgins 3347
Arica	G. Tapia	Gral. Velásquez 501
San Rafael	M. Gálvez	Matucana 969
Popular	M. Rojas	San Pablo 3855
La Paz	B. Sánchez	Av. La Paz 402
Araya	J. Araya	Carrascal 4589
Oehrens	A. Oehrens	Independencia 3129
Stifel	E. Stifel	Independencia 1898
Castillo	R. Castillo	Loreto 162
Venus	A. Palacio	Santos Dumont 889
Maipo	G. Tirado	Recoleta 2151
Labrin	Carrasco y Cía.	Los Aromos 101
Jaque	G. Jaque	Mapocho 5080
Ideal	M. Rojas	Mapocho 4052
Meléndez	G. Meléndez	Av. Buzeta 497
Bulnes	L. Espinoza	A. Macey 219
República	Román y Cía.	A. O'Higgins 2298
La Sanitaria	A. Torres	B. Guerrero 691
Rojas N.o 1	R. Rojas	B. Guerrero 1500
Ivon	Alcoholado y Cía.	San Ignacio 1102
El Sol	E. Ponce	San Francisco 694
Atenas	Aberbuch y Cía.	Portugal 1055
Baquedano	Marticorena y Cía.	V. Mackenna 2
Santa Rosa	F. Giglino	Santa Rosa 1395
Matadero	Ruiz y Cía.	Franklin 704
Morac	O. Rodríguez	Vergara Montt 1688
Juica	A. Juica	Condell-Santa Isabel
Ercilla	M. Comellas	Irarrázaval 821
Las Lilas	M. Rocabado	J. M. Infante 242
Cristi	O. Cristi	Av. Bilbao 2010
Los Leones	S. De la Cruz	Providencia 2315
Estadio	A. Fuentes	Carmen Covarrubias 476
Santa Julia	L. Ruiz	Irarrázaval 3860
Eva	Chiara y Cía.	A. Hamburgo 967
La Legua	Oxman y Cía.	Mercedes Mira 590
Central	I. Inostroza	Gran Avenida 6427
Villegas	Schwarzberg y Cía.	Gran Avenida 6639
Bellavista	L. Espinoza	V. Mackenna 7193

ITINERARIO DE TRENES

TRENES QUE SALEN DE ALAMEDA

N.o	TREN	SALE	DESTINO	Llega	Días de carrera
1005	Rápido	7.00	Osorno	23.20	Jueves
1001	Flecha	7.45	Pto. Montt	0.56	Miérc. y Sáb.
1	Expreso	8.00	Talcahuano	20.38	L. Miérc. Comb. Tem. llega 23.57.
11	Ordinario	8.15	Pichilemu	16.33	Diario
23	Ordinario	8.30	Cartagena	11.19	Días trabajo
41	Local	8.35	San Bdo.	8.58	Días trabajo
3	Ordinario	9.30	San Rdo.	21.01	Diario Com. Talcah. Llega 23.53.
43	Local	11.30	Rancagua	13.35	Diario a San Fdo. D. y F. a 14.56
13	Ordinario	14.10	Talca	20.30	Diario Com. Chillán 0.06
31	Expreso	14.30	Cartagena	16.23	S. exp. F.
5	Ordinario	16.00	Curicó	20.33	Diario
9	Directo	17.15	Pto. Montt	17.32	L. M. Mier. V. S.
25	Ordinario	17.35	Cartagena	20.25	Diario excp. Dgo.
15	Local	19.30	Rancagua	21.35	Diario
7	Nocturno	20.30	Talcahuano	11.00	Diario Comb a Osorno, llega 21.

TRENES QUE SALEN DE MAPOCHO

N.o	TREN	SALE	DESTINO	Llega	Días de carrera
2-A	Expreso	7.30	Puerto	10.48	Diario
3	Expreso	7.45	Puerto	10.57	Diario
10	Ordinario	8.15	Puerto	12.40	Diario
4	Expreso	11.45	Puerto	15.06	Diario
4-A	Expreso	12.00	Puerto	15.13	Sábados
58	Ordinario	13.40	Puerto	18.06	Sábados
6	Ordinario	14.00	Puerto	18.38	Diario
8-A	Expreso	17.35	Puerto	20.56	Sábados
6	Expreso	17.45	Puerto	21.10	Diario excep. Dgo.
12	Ordinario	18.00	Puerto	23.55	Diario
60	Expreso	21.45	Puerto	1.49	Domingos

TRENES QUE LLEGAN A ALAMEDA

N.o	TREN	SALE	Procedencia	Llega	Días de carrera
42	Local	7.15	San Bdo.	8.16	Diario
16	Local	8.20	Rancagua	9.00	L. excep. Festivos
32	Expreso	8.36	Cs. lagena	9.10	Diario tras c. Os.
8	Nocturno	19.00	Talcahuano	7.38	Días trabajo
24	Ordinario	8.00	Cartagena	11.00	Diario excep. Dgo.
10	Directo	10.45	Pto. Montt	11.10	M. Mi. J. S. D.
14	Ordinario	6.15	Talca	12.40	Diario
44	Local	14.00	Rancagua	16.02	Días trabajo
4	Ordinario	6.00	San Rosendo	18.20	Diario
12	Ordinario	10.50	Pichilemu	19.18	Diario
32	Ordinario	17.10	Cartagena	19.42	Dom. y Festivos
30	Ordinario	17.40	Cartagena	20.08	Dom. y Festivos
24	Ordinario	17.30	Cartagena	20.15	Días trabajo
30-A	Ordinario	17.50	Cartagena	20.38	Dom. y Festivos
2	Expreso	8.10	Talcahuano	20.45	Ma J. S. Cm. T.
6	Ordinario	8.35	Talcahuano	23.32	Diario Com. de Tem.
1006	Rápido	7.30	Osorno	22.35	Sábados
1002	Flecha	7.30	Pto. Montt	0.20	Lunes y Viernes

TRENES QUE LLEGAN A MAPOCHO

N.o	TREN	Sale	Llega	Días de carrera
1-A	Expreso	7.30	10.30	Lunes
1	Expreso	7.45	10.41	Diario
9	Ordinario	8.15	12.47	Diario
3	Expreso	11.45	15.01	Diario
57	Ordinario	13.40	18.10	Lunes
7	Ordinario	14.00	18.30	Diario
5-A	Expreso Viña	17.45	20.40	Diario, excepto sábados
5	Expreso Puerto	17.45	20.56	Diario
51	Expreso	19.15	22.28	Domingo y festivos
	Expreso Viña	20.00	2.53	Domingos y festivos
11	Ordinario	20.00	23.50	Días trabajo
55	Expreso	20.00	23.38	Domingos y festivos
	Excursionista	20.45	0.41	Domingos y festivos
59	Expreso	4.00	7.38	Lunes, excepto festivos

FERROCARRIL TRANSANDINO

Santiago o Valparaíso a Buenos Aires	Lunes Viernes	Buenos Aires a Santiago o Valparaíso	Jueves domingo
	Hora chilena		Hora argentina
Sale Stgo. (Mapocho)	7.45	Sale B. Aires (Retiro)	11.00 viern-ima
Llega Las Vegas	9.16	Llega Mendoza	6.35
Sale Valpso. (Puerto)	7.45	Sale Mendoza	7.10
Sale Viña del Mar	7.55	Llega Los Cuevas	(1) 18.38
Llega Las Vegas	9.10		Hora chilena
Sale Las Vegas	9.30		
Llega Los Andes	10.30	Sale Los Cuevas	13.30
Sale Los Andes	10.40	Sale Caracoles	13.40
Sale Río Blanco	12.15	Sale Portillo	14.05
Sale Juncal	12.17	Sale Juncal	16.47
Sale Portillo	14.05	Sale Río Blanco	17.45
Sale Caracoles	14.35	Llega Los Andes	19.10
Llega Los Cuevas	14.50	Sale Los Andes	20.30
	Hora argentina	Llega Las Vegas	21.36
Sale Los Cuevas	(1) 16.15	Sale Las Vegas	21.39
Llega Mendoza	(1) 23.40	Llega Stgo. (Mapocho)	23.50
	martes	Sale Las Vegas	23.53
	sábados	Llega Viña del Mar	23.39
Sale Mendoza	1.00	Llega Valpso. (Puerto)	23.55
Llega B. Aires (Retiro)	19.00		

Hasta nuevo aviso, la hora argentina está adelantada en sesenta minutos con respecto a la chilena.

MOVIMIENTO DE VAPORES

Próximas llegadas a Valparaíso:
Salaverry, de Liverpool.
Santa María de Nueva York.
Pilar de Antofagasta.
Sócrates, de Curaçao.
Teno, de Coronel.
Andalién, de Nueva York.

Próximas salidas:
Junín, para Arica.
Naguilán, para Coquimbo.
Lotta Dan, para litoral del sur.

INFORMACIONES:

	Teléfono
Cia. Sudamericana de Vapores, Agustinas 1235	81130
Navegación Interoceánica Agustinas 1118	84037
Cia. Inglesa de Vapores, Agustinas 1062	89021
Cia. Naviera Haverbeck, Huérfanos 972, Oficina 507	86040
Vapores Ferrocarriles, Huérfanos 1103	81420
Grace Line, Moneda 921	84420

Despacho de Correspondencia

El sector Postal de Santiago despachará correspondencia para los siguientes Vapores y Ciudades desde el 24 de febrero hasta el 2 de marzo de 1947, como sigue:

POR FERROCARRIL

PARA:

Países Sud Americanos por Atlántico, Europa, Asia, Africa y Oceanía, por Vía Andes, el 27-1.
Calera a Iquique, el 31-1.
Calera a Antofagasta, el 31-1-2.
Calera a Serena, el 31-1-2.

POR VIA AEREA

Santiago a Buenos Aires (LAN), 25-28.
Santiago a Concepción, el 25-26-27-28-1.
Santiago (Vallenar a Arica intermedios) (Nacional), el 26-28-1.
Santiago (Ovalle a Antofagasta e intermedios (Nacional), el 24-25-27-1.
Perú, Ecuador, Venezuela, Colombia, C. América y Estados Unidos (Panagra), el 24-26-27-28-1-2.
Bolivia (Panagra), el 24-26-27-28-1-2.
Argentina, Uruguay y Paraguay (Panagra), el 24-25-26-1-2.
Países del Africa, Europa, Asia, Vía Inglesa, el 26 (Argentina), 2 (Pacífico). Vía New York, el 24-25-26-27-28-1-2.

NOTAS — La correspondencia aérea certificada se recibe hasta las 20 horas del día anterior a las fechas indicadas y la ordinaria hasta las 24 horas.

El correo para países Sud Americanos del Atlántico, Europa, etc., por vía Andes, se despachará los días jueves y domingos.

Correspondencia certificada se recibe hasta las 17 horas del jueves y 12 horas del domingo.

Correspondencia ordinaria se recibe hasta las 19 horas del jueves y 12 horas del domingo.

Predomina el optimismo en los atletas chilenos

LA IMPRESION GENERAL QUE NOS DEJA UN ENTRENAMIENTO EN EL ESTADIO NACIONAL

Mario Recordón y Federico Horn

CUANDO SE ANUNCIO la posibilidad de que Chile fuera la sede de un nuevo torneo sudamericano de atletismo, muchos escépticos comentaron esta empresa como imposible, y hasta como dispendiosa y sin beneficios prácticos inmediatos para el progreso de esta rama del deporte nacional.

Nos hemos acordado de estas afirmaciones —que nosotros en su oportunidad rebatimos— en un corrillo que se formó el domingo pasado, en el Estadio Nacional, mientras presenciábamos el entrenamiento de los numerosos atletas que trabajaban allí, con optimista entusiasmo, con esas energías que se reflejaba en los rostros marcados por el esfuerzo, y por los rictus de satisfacción que señalaban un buen cotejo o un salto satisfactorio para entrenador y atleta.

Porque a poco de tomar las maletas para una presentación internacional que se sabe difícil por muchas razones, siempre ha de estar en el comentario la forma como pudo crearse esta atmósfera de actividad. Como fué posible levantar voluntades en los elementos de todos los grupos, tanto para obtener una victoria juzgada imposible por los mismos agoreros, como para continuar la tarea después con ahinco y con paso firme. De ello daba muestra el ritmo con que se movían en la pista o brincaban en el foso de saltos, atletas de campanillas, con posibilidades ciertas y también varios otros que sólo en estos días han llegado desde lugares lejanos a asimilar los primeros secretos de una técnica que sólo conocían en teoría.

Sólo así valorizan debidamente los resultados del certamen que presenció Santiago, en abril de 1946, y que dió margen a una de las justas más brillantes del atletismo sudamericano en sus múltiples aspectos. El atletismo nuestro recibió en esa oportunidad un impulso que le permitirá ahora, con confianza en sus medios, afrontar este serio compromiso de Río de Janeiro, con un conjunto en el que si bien es cierto no se han llenado aún todos los vacíos que fuere preciso, contará con valores que, paso a paso, han demostrado eficientes condiciones, que en la capital carioca se aprestan para confirmar, si antes —y en la Selección Nacional del 15 y 16 de marzo próximo— no las desmienten, y sólo se quedan en frágiles esperanzas.

PRESENCIANDO UN ENTRENAMIENTO

Hace un mes atrás llegamos al Estadio Nacional, un sábado en la tarde, y había únicamente diez o quince atletas bajo las órdenes de Walter Fritsch. Unos cuantos golpes, en la partida de 100 metros; ensayos de impulso en la pista de saltos y por fin algo de gimnasia, fué lo que presenciamos entonces. Se nos dijo que estábamos sólo a principios del trabajo dispuesto, y que era preferible que no comentáramos nada aún hasta mejor ocasión, con preferencia asistiendo a la cancha un domingo en la mañana.

Con esta observación, no dijimos nada de esa visita.

Pero habíamos de volver, como teníamos el propósito de hacerlo, y el domingo pasado estuvimos allí.

En el centro de la cancha, unos dirigentes —entre ellos el director del equipo—; más allá un colega en actitud de alerta, observando atentamente, y hacia el costado sur, un grupo de atletas oyendo las instrucciones que el coach les deba sobre la labor a realizar en algunos momentos más.

ELLAS

Al fondo, divisamos a Norma Díaz y Adriana Millard, con otras compañeras jóvenes, tratando de tomar la curva desde la partida de los 200 metros, con ventajas para la atleta del norte, hoy radicada en Santiago, y que es una de las atletas que más asiduamente está entregada a un buen entrenamiento.

LOS RAPIDOS

Pronto comenzaron a hacer acto de presencia Fontecilla, Gustavo Ehlers, Fernando Musa —el novel sprinter iquiqueño y uno de los alumnos más aprovechados de estas sesiones de entrenamientos, se nos informó—, Labarthe, Scoffier y Dassori, fueron rápidamente aumentando el número de elementos prestos a iniciar la labor de ese día.

Este grupo de velocistas se nota bien, sin duda. Aparte de Musa, que siempre, sin descuidar su resistencia, ya que el excelente atleta será seguramente nuestro tercer hombre de los 800 metros, prueba que ya conoce, como lo evidenció en Montevideo en 1945, especialmente, y en la que tiene condiciones para sobresalir si logra coordinar ambos factores. Es sensible que su hermano Jorge, no guste de esta distancia en la que debería estar ya entre los primeros de Sudamérica, si así lo hubiere querido. Por algo, vale decir, Guillermo García Huidobro, el recordman sudamericano lo consideraba quien tenía mejores y más fundadas expectativas para sucederlo.

Todo esto, dicho sea de paso, y como acotación de un entrenamiento en el que estuvo ausente el vigoroso campeón, y en el que hubiéramos deseado verlo en las dos vueltas, aunque las encomiables actitudes del entusiasta Gustavo, hacen preveer posibilidades no desdeñables para obtener uno o dos puntos en Río.

Los demás realizaron diversos pases del bastón de posta, alternándose unos y otros, recibiendo unas veces Dassori o Muss, y entregando Scoffier. Se pudo apreciar aquí el fuerte pique de Muss, en especial, que obligó a su relevo a correr algunos metros más para darle alcance dentro del intervalo de reglamento. El rápido porteño está recuperando sus condiciones que lo llevaron hasta unos 10.6|10, y debe obtener un favorable rendimiento en la selección. Lo mismo Luis Scoffier, que a pesar de que sus tobillos aun siente los efectos de su recia campaña como futbolista, está mejorando paulatinamente. Labarthe, es nuestra mejor carta en las distancias cortas, y basta verlo partir y correr un trecho, para que demuestre que ha acentuado su progreso, y que en el sudamericano próximo, mucho costará ganarlo. Creemos que ya debe estar cerca de su record de Chile, nuevamente, si esto no es aventurarse en conjeturas, y a juzgar asimismo por las impresiones extraoficiales de las autoridades de la pista.

GARROCHA

Giramos a noventa grados y pudimos apreciar que corresponde a ensayos que ejecuta Tásilo von Conta, preparándose para saltar con ella, después de casi un año que no lo hacía en su trabajo para las pruebas del decathlon.

MARIO RECORDON SALTA

Ahora es Mario Recordón quien realiza un péndulo con la garrocha y corre en sostenido impulso. Pica con fuerza, se eleva y hasta aquí su intento sin travesaño, como lo hizo su compañero.

Como lo había demostrado en Osorno, el recordman sudamericano del decathlon, se nota en la plenitud de su estado físico, aunque algo más gordo, pero con su dinamismo de acción característico. Está satisfecho, nos decía, y tiene confianza en que mejorará mucho en los días que quedan. Y lo hemos dicho, la seguirá inclusión del magnífico atleta es un refuerzo poderoso para las expectativas del equipo chileno, y será nuevamente quien acapare la atención de quienes lo ven actuar creemos, en la misma forma como lo hizo en Santiago en el campeonato de 1946.

Con humor Mario Recordón se refirió a la información que dimos cuando ganó las 5 pruebas en la pre selección de Osorno, de 3 semanas atrás, expresándonos que se le había dado demasiada importancia. Pero el tono de su simpática observación y la forma como fué posible verlo expedirse de cerca en este entrenamiento, no hicieron sino ratificar el juicio de quienes presenciaron su reentrée, con buen éxito. Lo dicen mejor que nada la calidad de las marcas que obtuvo y la diferencia notable que hay, entre aquellos lanzamientos que hizo a fines del año pasado a modo de suave ejercicio, y sus movimientos del domingo, muy parecidos a los de sus mejores jornadas.

FEDERICO HORN

Pero antes de hacerlo es Federico Horn a quien vemos tomar la recta, en trote suave.

De paso en Santiago, el campeón chileno de la garrocha, no quiso perder el tiempo, y llegó al Estadio a efectuar sólo un estiramiento de sus músculos.

Tuvimos oportunidad de charlar un momento con él, y nos manifestó que habiendo sido destinado a prestar sus servicios en una unidad de artillería naval, de Viña del Mar, no le había sido difícil proseguir su entrenamiento, que ya había iniciado en la Isla Quiriquina, donde fué nombrado adiestrador físico, funciones que igualmente desempeña ahora.

Es ésta una buena noticia en el refuerzo del futuro equipo, ya que se temía que Horn no pudiera, en razón de sus labores profesionales, tener tiempo para lo que debe ser una intensa y bien llevada preparación para el salto de garrocha, prueba en la que será nuestro máximo defensor.

FRITZ

El alojamiento

Diversas gestiones ha estado realizando la Federación Atlética de Chile, para obtener el máximo de comodidades en el alojamiento del equipo que debe ir al XV torneo sudamericano, a realizarse en Río de Janeiro, en abril próximo.

En efecto, después de fracasar las que se hicieron para ocupar las dependencias del Estadio del Club Vasco Da Gama de la capital carioca, local que ya había sido pedido por Argentina, sensatamente, se han llevado a cabo otras consultas por intermedio de nuestra Embajada en Río.

De acuerdo con su respuesta, no sería conveniente que el equipo se hospedara de Petrópolis, como se había insinuado, ya que esta localidad queda algo lejos del Estadio donde se efectuará el certamen, y se hace notar la conveniencia de hacerlo en Bellavista o Santa Teresa, lugares más cercanos.

En la semana en curso, es posible que se tenga una respuesta definitiva sobre estas gestiones, ya que la FEDACHI desea que sus representantes gocen allá del máximun de comodidades que permiten los medios de que disponen, y en forma que el rendimiento de ellos no sea afectado por circunstancias extrañas.

LORE ZIPPELIUS. — Se halla en franca recuperación de sus medios. Así lo demostró en el torneo de Osorno.

ALFREDO JADRESIC. — Está en salto alto en más de 1.90 metros, rendimiento que lo destaca como el mejor de su especialidad.

Temas de Fútbol

SI hace un año o dos hubiese venido San Lorenzo de Almagro, su visita la hubiese tomado como la de uno de tantos equipos argentinos que ya han estado a pasear en este Santiago que siempre tiene para ellos más de una novedad. Ahora el caso es distinto, porque el team de los "Santos de Boedo", además de estar en posesión del título de campeón profesional de Buenos Aires— que parecía destinado sólo a un River Plate o un Boca Juniors— viene a Chile con pergaminos de categoría mundial.

Todos seguimos de cerca su victoriosa campaña por la vieja Europa y vibramos con sus triunfos, porque nos llegaban desde muy cerca. Al fin y al cabo, era la consagración del fútbol sudamericano. Los nombres de Pontoni y de Martino, que conocimos como simples cracks del otro lado, ahora hay que escribirlos con mayúscular porque han pasado a la categoría de artistas del balón. Estarán mejores que antes y harán cosas más bonitas. No en balde los críticos de España y Portugal empleaban a cada paso los conceptos de "extraordinario" y "maravilloso".

La otra noche, cuando regresábamos del Estadio, después del triunfo de Colo Colo sobre Alianza, alguien decía: "Si San Lorenzo no es tanto. Tiene una excelente línea delantera, pero una defensa con fallas. Fíjense ustedes los scorers que obtuvieron en la jira, 10-6, 7-4, etc. Eso está diciendo que se le puede hacer goles. Y hay que tomar en cuenta que el cuadro usa el sistema de marcación, igual que nosotros.

Más de algo de verdad hay en esta opinión; pero como una manera de contrarrestarla habrá que recordar su espléndida campaña en el campeonato oficial, en donde ganaron "por santos y por buenos", según la expresión de los cronistas argentinos.

En todo caso, la jira de San Lorenzo, en los actuales momentos, significará un acontecimiento futbolístico. Lo trae Colo Colo y, según declaraciones de su directiva, presentará un auténtico seleccionado nacional. Eso nos parece bien. Será una manera de probar la capacidad real de nuestro balompié, aún cuando se pierda, que por cierto es lo más lógico y razonable. Más que el triunfo o la derrota, interesará ver expedirse a un equipo que está conceptuado entre los mejores del mundo.

* * *

YA muchos se han olvidado de la reciente jira de la "U" por las canchas de Buenos Aires. La Plata y Rosario y si se acuerdan, lo hacen con sorna por aquellos 7 a 0 del debut. Para nosotros, y lo dijimos en su oportunidad, tal resultado no tiene la misma importancia de su expresión numérica, pues está comprobado que fué algo irregular. Después perdieron 3-2 y 2-0, y esto ya es más interesante. Estos scorers indican que hubo lucha y hasta posibilidades de empatar y de ganar, lo que significa que el equipo azul cumplió bien.

Eso sí que esa jira estuvo lejos de demostrar el poderío actual del fútbol chileno y esto debieron decirlo los dirigentes de la "U" a su arribo a tierras extrañas. En uno de los partidos, "La Nación", de Buenos Aires, comentó que la mejor figura del cuadro perdedor había sido el zaguero chileno Villasante. Nosotros sabemos que es argentino, lo mismo que Converti. García, Vogliolo y Zárate, y que Alvarez y Cruche son uruguayos, y que el peruano Balbuena cambió recién su nacionalidad. Total 8 extranjeros. Preferible hubiera sido llevar solamente elementos criollos, si bien es que había necesidad de hacer la jira, y aunque se hubiera perdido igual. Así nos abrían llegado más de cerca las derrotas y las lecciones.

Pero todo parece que es inútil. Es como gritar en el desierto. Nadie toma la menor medida tendiente a nacionalizar nuestros equipos, con la excepción valiosa del Colo Colo que se mantiene firme en su feliz iniciativa. No importa tanto su ubicación baja en los dos últimos campeonatos oficiales, y la confirmación de que su política se acepta y se aplaude, la da ese ejército enorme de "hincas" de la entidad alba que crece siempre y que sigue igual al cuadro de sus afectos, ahora más en la mala que en la buena. Es natural que así sea y es también un ejemplo para las instituciones congéneres.

¿A qué seguir con jugadores importados cuando estamos saturados de experiencias y de conclusiones? ¿Por qué no dedicarse mejor a descubrir gente en las divisiones inferiores y en provincias?

Lo más sensible de todo es que esta urgencia de la chilenización ha pasado a ser un comentario unánime, en tanto que, quien debe tomar alguna iniciativa— la Federación de Fútbol o, ante su desinterés sorprendente, la División de Honor— permanecen sumidos en un aletargamiento que en realidad conmueve y, por cierto, no para bien.

* * *

NOTICIAS procedentes de Montevideo nos hacen saber que ya está elegido el seleccionado uruguayo que intervendrá en el próximo Campeonato Sudamericano que se efectuará en Ecuador, en noviembre próximo. La crítica argentina destaca esta idea y la aplaude sin reservas, pues además de preocupación indica que se está procediendo con evidente criterio técnico. El cuadro sale a jugar a provincias, con el doble objetivo de conseguir el mayor entendimiento posible entre sus hombres y de observar también si hay por ahí más de un elemento que más tarde pudiera servir.

¿Y los chilenos? La Federación ha asegurado su participación, pero seguramente que estarán pensando nuestros dirigentes hacer el campeonato oficial de este año en unas seis ruedas, en lugar de tres, como en 1946. Como todo es cuestión de ensayo y de improvisación, es posible que al torneo de Ecuador nuestro país envíe siquiera un delegado ante el Congreso.

BYE.

EL CLUB WANDERERS

El Liverpool Wanderers F. C. de los registros de la Asociación Amateur de Fútbol de Santiago, celebrará hoy a las 20 horas, una asamblea general de socios, con el objeto de elegir directorio para el período 1947-48.

Esta reunión tendrá lugar en el local de Santo Domingo 1334.

LOS "RAPIDOS".—Carlos Silva, Walter Fritsch (entrenador), Escoffier y Labarthe, forman el grupo de los "sprinters" de más envergadura de nuestro atletismo. En el sobre sale Labarthe, que pese a su corta actividad en este deporte, ya sabe de brillantes triunfos.

Santiago tiene los mejores exponentes en el próximo torneo nacional de ciclismo

SE INICIARA EL VIERNES, Y SE HALLAN ANOTADAS 18 ENTIDADES DE PROVINCIAS

En el curso de la presente semana deberán arribar a nuestra capital, las delegaciones de provincias que participarán en el XX Campeonato Nacional de Ciclismo que ha organizado la entidad máxima de este deporte, y que se inicia oficialmente el viernes próximo, con un programa especial que se desarrollará en el velódromo de nuestro principal campo de juegos.

ASOCIACIONES QUE ACTUARAN

Desde anteayer se encuentra en Santiago, la representación de Antofagasta, y han ratificado además su actuación las Asociaciones de Valparaíso, Viña del Mar, Quillota, Los Andes, San Antonio, San Bernardo, Rancagua, Curicó, Talca, Chillán, Concepción, Temuco, Valdivia y Osorno.

NOMINA DE LOS PARTICIPANTES

Consignamos en seguida la nómina de los integrantes de las siguientes representaciones:

CONCEPCION.— Héctor Mellado, Enrique Fierro, Leopoldo Amblado, Renato Repetto, Juan Repetto, David Aguilera, David Nova, José Vera, Carlos Zambra y Florencio Kuna.

TEMUCO.— Guillermo Castro, Juan Espinoza, Fredi Anomi, Heraldo Millar, Antonio Mathieu, Julio Soto Micheaud, Héctor Bustamante y Gilberto Bizel.

VALDIVIA.— Juan Sagas, Alfredo Eyzaguirre, Juan Zúñiga, Lautaro Toledo, Juan B. Sagar P., Sergio Garay, Rodolfo Garay y Alfonso Bragado.

OSORNO.— Humberto Hernández, Raúl H. Paredes, Albino Henríquez, Aldo R. Rozas, Rolando R. Rojas, Luis Monzenmayer, Carlos Gallardo, René Doron y Guillermo Jofré.

TALCA. — Osvaldo Gutiérrez, Hugo Valenzuela, Víctor Ramos, Sergio Valenzuela, Enrique Monasterio, Carlos Urrutia, Juan Araya y Manuel Monasterio.

CURICO. — Enrique Alfonso Aprais, Julio Sergio Curriol y José Muñoz Toledo.

NO HUBO FUTBOL AYER EN ESPAÑA

MADRID, 23.— (UP).— Hoy fueron suspendidos los partidos de la Liga de Fútbol, para permitir el entrenamiento del seleccionado que enfrentará el domingo próximo a una selección irlandesa en Dublín.

Los partidos regulares se reanudarán el 9 de marzo próximo.

CHILLAN.— Armando Sánchez, Bernardo Bustos, Armando Sagredo, Sady Leamann, Guillermo Cifuentes, Ramiro Yáñez y Agustín Ortiz.

SANTIAGO.— Reinaldo Acuña, Mario Massabes, Juan y Eduardo Garrido, Hernán Cornejo, Héctor Rojas, Luis Rivera, Carlos Vega, Exequiel Ramírez, Guillermo Rojas, Arturo Ramos y Renato Iturrate.

EL PROGRAMA OFICIAL

A continuación insertamos el programa elaborado por la dirigente organizadora:

Viernes 28, a las 17 horas: 1.000 metros scratch o velocidad, series hasta los cuartos finales; 3.000 metros, novicios, por el título del mejor corredor de Chile; 1.000 metros contra reloj, con partida suelta, final, por el campeonato de Chile.

Sábado 1.o de marzo: 1.000 metros scratch o velocidad, final; 4.000 metros persecución, por equipos de 4 corredores, final; 2.000 metros juveniles, por el título del mejor corredor de Chile; 8.000 metros, 4.a categoría, por el mismo título.

Domingo 2 de marzo, a las 15 horas: Prueba por carretera, ida y regreso a Curacaví, por equipos de 4 corredores: 500 metros infantiles, menores de 9 años; 500 metros infantiles, menores de 12 años; 1.000 metros, damas; 50 kilómetros, individuales, por el campeonato de Chile.

JUAN GARRIDO.—El crack internacional actuará en los 1.000 metros "contra reloj", e integrará el equipo local en la persecución.

GUILLERMO GARCIA HUIDOBRO. — El extraordinario y caballeroso atleta que se encuentra alejado de las pistas, en forma definitiva, y cuya ausencia se siente ahora que se aproxima el Sudamericano de Río de Janeiro.

Dejemos que opine el público

LOS "EXCURSIONISTAS"

Santiago, Febrero 20 de 1947

Señor Redactor Jefe de la Sección Deportes de "LA NACION". Presente.

Muy señor mío:

En una de las últimas crónicas aparecidas en el suplemento deportivo de ese Diario, bajo el título de "Para comenzar la semana", se refiere su autor, en forma muy extensa, a los excursionistas que domingo a domingo llegan hasta las playas cercanas a la capital, a quienes les falta poco para nombrarlos como "bebedores ambulantes".

No es que el suscrito salga en defensa de los "ebrios" de aquí, de Cartagena, o de cualquiera otra parte, ni en ayuda de los que salen a beber a provincias, pero me parece que el autor no está bien cuando deja a un lado toda excepción.

Entiendo asimismo que no es conveniente para el deportista, el consumo de alcohol, pero siempre y cuando éste abuse de él. Tampoco aquí hace distingos el autor de la crónica, ya que coloca a todos los clubes como organizadores de fiestas ambulantes, como dice que son los amistosos con instituciones amigas a los aficionados. El suscrito, secretario de un club de fútbol de Santiago, nunca ha permitido que se tome el nombre de su club para amparar fiestas del licor, por lo tanto quedo exceptuado de aquello de "incluso" como dirigente del deporte amateur.

Por estas razones, créamelo, señor Redactor, que habría visto con satisfacción que se hubiese hecho excepciones, y no haberse referido en forma tan general en un asunto delicado como es éste.

Saluda a usted atentamente.

(Fdo.).— **Samuel M. Moreno.**

SOBRE LA EXHIBICION LOUIS-GODOY

"Santiago, 21 de Febrero de 1947

Señor Director de "LA NACION", Sección Deportes.— Presente.

Muy señor mío:

En primer lugar deseo hacer pública mi más sincera felicitación a la Empresa Simonetti, organizadora del espectáculo ofrecido al público chileno con motivo de la exhibición del actual campeón mundial de todos los pesos, Joe Louis, frente a nuestro agresivo Arturo Godoy.

Tanto esfuerzo, era justo que tuviese su recompensa económica y si desgraciadamente no ha sido así, entiendo que no debe ser una razón para desanimar a estos emprendedores empresarios, por cuanto, después de este escándalo que no dudo sacará de la modorra que sufría nuestro boxeo profesional desde varios años, seguramente se les presentará en el futuro un campo más propicio para organizar buenos espectáculos boxeriles, y con posibilidades de percibir excelentes utilidades.

En segundo lugar, debo referirme al asunto Estadio para Box. Por desgracia, actualmente tenemos el Caupolicán, que es demasiado chico para los encuentros de alguna importancia, y las canchas de fútbol, han demostrado no prestarse para el box, porque las populares demasiado alejadas del ring.

Sólo cabe esperar que la Federación ponga manos a la obra a la brevedad posible a la construcción de su Estadio, cuyos terrenos ya tiene comprados, entendiéndose que su capacidad duplicará al Caupolicán, es decir que tendrá cabida para unos 20 mil aficionados.

Sin otro particular, saluda a usted su atto. y S. S.

(Fdo.).— **Luis Tavarez Avalos**
Hamburgo 557, Suéco".

Los estadios de Racing y Huracán tendrán capacidad para 120 y 100 mil espectadores, respectivamente

LOS CAMPOS DEPORTIVOS DE LAS DEMAS INST ITUCIONES DE BUENOS AIRES.— RECAUDACIONES

BUENOS AIRES.—(Especial).—Los Estadios oficiales de la Asociación del Fútbol Argentino, tienen la capacidad que se indica a continuación:

CLUB	ESPECTADORES
Atlanta	30.000
Boca Juniors	52.000
Banfield	30.000
Chacarita Juniors	40.000
Estudiantes de La Plata	25.000
Ferrocarril Oeste	20.000
Gimnasia y Esgrima de La Plata	25.000
Huracán (no habilitado todavía)	100.000
Independiente	55.000
Lanús	20.000
Newell's Old Boys de Rosario	40.000
Platense	30.000
Racing (a construirse)	120.000
River Plate	90.000
Rosario Central	40.000
San Lorenzo de Almagro	60.000
Tigre	20.000
Vélez Sársfield	35.000

RECAUDACIONES

Recaudaciones superiores a $ 45.000 (nacionales argentinos), habidas en el fútbol profesional de Buenos Aires:

FECHA	PARTIDO	PRODUJO $
9/9/45	San Lorenzo v. River Plate (*)	80.100
26/11/44	Boca Juniors v. Racing (**)	76.644
2/6/46	Independiente v. Boca Juniors (*)	76.099
25/11/46	San Lorenzo v. Boca Juniors	76.022
20/10/46	San Lorenzo v. Racing	75.964
15/9/46	River Plate v. San Lorenzo	75.088
30/6/46	River Plate v. Boca Juniors	73.088
30/6/46	River Plate v. Boca Juniors	73.890
29/7/45	River Plate v. Boca Juniors	73.346
3/9/44	River Plate v. Boca Juniors	72.200
19/5/46	San Lorenzo v. River Plate	67.771
19/7/42	River Plate v. Boca Juniors (*)	64.300
12/8/45	San Lorenzo v. Independiente	63.800
19/9/43	San Lorenzo v. Boca Juniors (*)	60.796
4/6/44	Independiente v. Boca Juniors	55.876
22/4/45	Boca Juniors v. Racing	55.489
22/6/41	San Lorenzo v. Boca Juniors (*)	54.020
16/5/43	River Plate v. Boca Juniors	53.880
20/9/42	River Plate v. San Lorenzo	53.452
5/11/33	Boca Juniors v. San Lorenzo (*)	51.569
2/7/44	River Plate v. San Lorenzo	51.000
31/3/35	Boca Juniors v. San Lorenzo	50.554
7/5/44	Boca Juniors v. San Lorenzo	48.780
22/9/46	Racing v. Boca Juniors	48.263
2/9/45	River Plate v. Independiente	48.208
17/6/45	Independiente v. Boca Juniors	48.100
17/5/42	San Lorenzo v. River Plate	47.864
6/5/45	Independiente v. River Plate	47.716
18/4/43	Raving v. Boca Juniors	47.394
3/6/45	San Lorenzo v. Racing	46.623
20/11/32	River Plate v. Independiente (*)	46.009
17/10/43	Independiente v. Boca Juniors	45.978
16/8/42	San Lorenzo v. Boca Juniors	45.721
17/11/40	River Plate v. Boca Juniors (*)	45.662

(*) Fueron records de las respectivas temporadas.
(**) Jugado en cancha de River Plate

En esta estadística, que hemos extraído del Anuario del Fútbol Argentino no han sido consideradas lógicamente las recaudaciones de los matches Argentina-Brasil de 141.101 pesos, lograda en el Campeonato Sudamericano de 1946, ni la de Argentinos-Uruguayos en la cancha de Independiente, en 1934, con 102.000 pesos.

Fiestas aniversarias del Flecha

SE DARAN COMIENZO ESTA NOCHE, OFICIALMENTE

Con un extenso programa, que abarcará diversos actos deportivos y sociales, y que empieza a desarrollarse hoy, el Club Deportivo Flecha celebrará el 14.o aniversario de su fundación.

La entusiasta y progresista entidad del Barrio Estación, que fué fundada el 24 de febrero de 1933 por un grupo de deportistas de la Escuela de Artes y Oficios, sigue en un buen pie de organización, que a lo largo de sus 14 años de vida, la destaca ante nuestras instituciones deportivas locales. Muchas son las satisfacciones recibidas hasta ahora por el Flecha merecidas por lo demás por el esfuerzo que gastan sus dirigentes, a la cabeza de los cuales se encuentra actualmente don Carlos Varas.

Damos en seguida el programa de festejos elaborado por la comisión respectiva.

LUNES 24.— 21 horas: Inauguración oficial de la sede social del club con asistencia del Directorio Honorario, autoridades de la Comuna y Cronistas deportivos y de radios.

22 horas: Match de básquetbol femenino.

22.30 horas: Match de básquetbol masculino.

23 horas: manifestación a las autoridades e invitados.

MARTES 25.— 21 horas: Campeonato interno de rayuela. Inscripción gratuita.

MIERCOLES 26.— 20 a 22 horas: Cine: actualidades y cortos deportivos, ofrecido por la Dirección de Informaciones y Cultura.

22.15 horas: Conferencia por don Humberto Pinto Díaz.

JUEVES 27.— 21 horas: Velada artística, con participación de destacados artistas nacionales y extranjeros.

VIERNES 28.— 21 horas: Ping pong: Flecha con Maestranza-Agua Potable, definición torneo Hnos. Lira.

SABADO 1.o DE MARZO.— 18 horas: Match de fútbol a cargo de la vieja guardia y el primer equipo del club.

21 horas: Baile en la sede de básquetbol, entrada gratuita para los socios y sus familiares.

DOMINGO 2 DE MARZO.— 12 horas: Banquete oficial del aniversario, entrega del Directorio y repartición de diplomas a jugadores antiguos.

RENOVO AUTORIDADES EL CLUB DEPORTIVO VICTORIA-ORIENTE

Damos a conocer en seguida la constitución del nuevo directorio del Deportivo Victoria-Oriente: Presidente, señor Humberto Santander; vicepresidente, señor Sergio Arias; secretario, señor Waldo Silva; pro-secretario, señor Floridor Bustos; tesorero, señor Luis Martínez; pro-tesorero, señor Juan Lotton; directores, señores Roberto Recabarren, Genaro Martínez, Edmundo Espinoza y Marcelino Avila.

S. BARRAZA VENCIO EN PRUEBA CICLISTA DEL COMERCIO ATLETICO

En la prueba ciclista denominada Circuito Sur, que realizó ayer el Comercio Atlético, y reservada para los elementos novicios de esta entidad, se impuso Segundo Barraza, que aventajó por un margen a Manuel Aguirre. En tercero, cuarto, quinto y sexto puestos, se ubicaron Gabriel Cordero, Gustavo Zúñiga, José Pollete y Luciano Correa.

AVISOS ECONOMICOS CLASIFICADOS

FARMACIA DE TURNO
PERMANENTE HASTA LA UNA DE LA MADRUGADA
Andrade
CELICIAS 2902 - FONO 92340

SE ARRIENDA CASAQUINTA EN Esperanto 6087. Tratar: Natanieq 167. 23 Feb

7.—Arboles y plantas

ARBOLES, ARBUSTOS, PLANTAS PAra jardín. Maceteros greda. Tierra hojas de litre. Ofrece: Criadero Corrial, Alameda esq. Arturo Prat 28 F.

8.—Armas, caza y pesca

ADMINISTRAMOS PROPIEDADES. — Anticipamos rentas. Caja Propietarios 7-En-48

9.—Artículos de escritorio, librerías, imprenta.

PLUMAS FUENTE, ENCENDEDOres, lápices, arreglo. Galería Alessandri 30. 5 Mzo.

12.—Compras y ventas varias

COMPRO DESHECHOS DE PAPELES. J. Hayden, Fermín Vivaceta 304-662 24 Mzo

14.—Diversos

COMPRAMOS DENTADURAS, DIENtes sueltos, usados. Bandera 86. 28 F.

15.—Educación

ACREDITADO INSTITUTO TECNICO, Santo Domingo 1307, esquina Teatinos. Cursos completos: Comercio, Dactilografía, Taquigrafía, Corte-confección, Peluquería. Solicite prospectos. 2 Mzo

CURSO COMPLETO DE COMERCIO, rápido, eficiente, económico; enseñanza semiindividual moderna, comprendiendo: Taquigrafía, Dactilografía, Redacción Comercial, Contabilidad, Matemáticas, Academia Pitman, San Antonio 281. 21 Mzo

MATRICULA DIARIAMENTE. SOLLcite prospectos. Instituto Comercial Mixto "Alfredo Torrealba". Huérfanos 1784, Contabilidad, Dactilografía, Taquigrafía Roisán, Redacción, Aritmética, Ortografía, Auxiliares de Comercio 9 Marzo

INSTITUTO CERVANTES.— AGUSTInas 2553, casilla 4043, teléfono 93030. Dirección religiosa "Congregación Lasaviana". Matrícula abierta. Recibe internos, mediopupilos y externos. Exámenes válidos. Solicítense prospectos. 3 Mzo

COLEGIO "SANTA MARIA DE CERvellón". Independencia 1737, dirigido por religiosas Mercedarias, preparatorias, humanidades hasta VI año. Promoción a cursos superiores sin exámenes, clases 18 marzo. Internas. Mediopupilas, externas. Matrícula abierta. 2 Mzo.

ESCUELA CHILE DE TELEGRAFIA eléctrica, con veintiocho años de existencia, ofrece a la juventud de ambos sexos, los cursos (diurnos y nocturnos) de Taquigrafía, Radiotegrafía y Dactilografía. Matrícula abierta. Bascuñán Guerrero 260. 2 Mz.

¡OJO! ¡TRIUNFE USTED! ESCUELAS Politécnicas Díaz Gascogne. Cursos de verano. Internado para señoritas de provincia. Santo Domingo 670. 28 F.

COLEGIO AUROPEO, EL MEJOR INTERnado señoritas, Alameda 2765. Perfecciona, orienta, formación intelectual y moral educandas. Humanidades para señoritas. Preparatorias. Sección Infantil, niñitos y niñitas. Internas, mediopupilas, externas. Esmerada atención alumnas provincias. Honrada labor educacional reconocida por el Estado. Exámenes válidos rendidos mismo establecimiento. Preparación especial alumnos deseen avanzar. Preparatorias para cursar 1.er año humanidades. Profesorado universitario competente. Enseñanza inglés, desde Sección Infantil. Danzas y ramos culturales artísticos. Matrícula abierta. 11 Mzo

MATRICULA ABIERTA. CURSOS COMpletos comercio. Sección separada señoritas. Cursos especiales para alumnos sin humanidades. Enseñanza perfecta, profesores especializados. Reserve su matrícula. Solicite prospectos Instituto de Contabilidad. Fundado 1922. Santo Domingo 1039 (Cerca Puente). 28 Feb

INSTITUTO MIXTO "PEREZ-SAAVEDRA". Kindergarten. Preparatorias superiores, adelantan dos años en uno: Humanidades. Alumnos especiales de más de 15 años en 1.o Humanidades. Externos, medio-pupilos. Matrícula abierta. Clases empezarán 11 marzo, para preparatorias y jueves 20 marzo, Humanidades. Independencia 728, fono 63556 2 Mzo.

LICEO CHILENO, ROSAS 2725.— MAtrícula abierta. Clases: 10 marzo. Exámenes válidos en el establecimiento. Comisiones universitarias. Humanidades, preparatorias, avanzan cursos en el año. Idiomas desde Kindergarten. Profesorado titulado. Atención esmerada. Internado. Buena alimentación. Medio pupilaje. Externado. Clases especiales alumnas sólo deseen cultura. Anexo Pensionado señoritas universitarias.

LICEO HISPANO, COMPAÑIA 2551. Preparatorias, humanidades, preparación exámenes. Na cabra matrícula. Exámenes válidos. Emma de Palma, directora. 26 Mz.

MODAS, CORTE, CONFECCION. LA mejor enseñanza rápida, perfecta, garantida. Sistema moderno, facilísimo aprender; atención esmerada. Profesora especialista. Alumnas confeccionan trajes primer mes. Diplomas legalizados. Prospectos. Academia "Fénix", Sant. Domingo 1039 (cerca Puente) 28 Feb.

"LICEO SANTIAGO", DIRIGIDO POR las Religiosas Educacionistas de la Santa Cruz Suiza, Nataniel 1349 teléfono 32221. Preparatorias y Humanidades completas, internado, externado y mediopupilaje. Sus notas son reconocidas por el Ministerio de Educación. 2 Mzo.

OPTICA
RODOLFO HAMMERSLEY
AGUSTINAS 1090
ESQUINA BANDERA
CASILLA 3896
TELEFONO 83075

COLEGIO SANTA FAMILIA, BASCUñán Guerrero 148. Teléfono 90869 Casilla 4510. Cerca Estación Central. Exámenes válidos. Humanidades para señoritas. Preparatorias y Sección infantil para niñitos y niñitas. Internos, externos, mediopupilos. El Colegio cuenta con profesorado seleccio. 3 Mzo.

COLEGIO INGLES "TERESITA DE Jesús", Eyzaguirre 645, entre Santa Rosa-San Isidro. Matrícula abierta: Internos, Mediopupilos, Externos. Esmerada Educación, Kindergarten, Preparatorias. Exámenes válidos. Inglés, obligatorio. Danzas clásicas. Teoría. Piano, violín. 24 Feb

COLEGIO HISPANO INGLES. Av. INdependencia 1610.— Matrícula abierta para Internas, Mediopupilos, Semiexternos, Externos. Kindergarten, Preparatorias, Humanidades. Inglés obligatorio. Conversación inglesa diariamente. Espléndida alimentación. Clases todo el día. Profesorado Estado. Exámenes válidos. 23 Feb

COLEGIO "ROSA DE SANTIAGO Concha", Santo Domingo 711, para señoritas. Dirigido por religiosas. Internado, mediopupilaje y externado. Kindergarten Preparatorias y Humanidades. Exámenes válidos. Inglés obligatorio desde las preparatorias. Matrícula abierta por Mas Ivers N.o 102. 3 Mzo.

ACADEMIA CULTUPAL, PREPARAtorias, humanidades, 1.o a 5.o años. Preparación exámenes marzo Bachillerato, Profesorado Estado, de reconocida competencia. Exámenes válidos. Diecioche 240. 15 Mzo

COLEGIO NACIONAL, SERRANO 172-174. Kindergarten, Preparatorias. Internos, Mediopupilos, Externos. Ambos sexos. Servicio médico. Inglés desde Kindergarten. Exámenes válidos en el Establecimiento. Profesores titulados. El más económico internado. Alumnos desde seis años. Matrícula abierta. Clases: 10 de marzo. Ofelia G. de Cortés Monroy.— Directora. 5 Mzo.

18.—Ocupaciones ofrecidas

BUEN DESABOLLADOR DE AUTOS necesito. San Francisco 1120 27 Feb

NECESITO MAESTROS Y OFICIAles hojalateros de banco. Rubio 72. 24 Feb.

OVERLISTA COMPETENTE EN LANA necesita fábrica tejidos punto. Larrain Vial 989. Gran Avenida.

SE NECESITA SEÑORA PARA QUEhaceres de casa con recomendaciones. General Mackenna 1239 25 Feb

SERVICIO LEGNANO
Recibió cámaras y forros 28 x 1 5/8 y 1 3/8, 28 x 1 1/2 y 26 x 200. — Además encontrará toda clase de repuestos en
INDEPENDENCIA 445
FONO: 61374
No se envía contra reembolso

400, COCINERA PUERTAS ADENTRO. Francisco Bilbao 2526. 25 Feb

NECESITO EMPLEADA COCINA, CUAtro personas, comida sencilla, buen sueldo. Copiapó 665. 25 Feb

EXTRANJEROS NECESITAN NIÑA DE mano, excelente sueldo. Eliodoro Yáñez 2525. 25 Feb

LA GRANJA, EMPLEADA DE MANO, buenas garantías. Tratar: Rosas 2253 25 Feb

1.9—Residencias, hoteles, restaurantes

FIEZA AMOBLADA CON PENSION. Prefiero personas ocupadas, arriendo e San Ignacio 50. 25 Feb

ARRIENDO PIEZA Y PENSION, MAnuel Rodríguez 59. 25 Feb

PIEZAS ASOLEADAS, BUENA COMida, disponibles en Residencial Familiar. Rosas 3141. 24 Feb

LINDO DEPARTAMENTO O PIEZA, pensión, ofrece matrimonio honorable, de provincia, Compañía 2926. 25 Feb

PIEZA, PENSION, TELEFONO, SANto Domingo 735. 25 Feb

ESPLENDIDAS PIEZAS, PENSION. Santo Domingo 1518. 25 Feb

LINDA, COMODA PIEZA, ej. DOS personas, media cuadra Forestal. Victorino Lastarria 333. 25 Feb

PIEZA CON PENSION, CASA EXTRANjera. Avenida Lyon 2950, esquina Sucre. 25 Feb

PIEZA TRANQUILA, MUEBLES, PERsona ocupada. Comida sana. San Martín, fono 64900. 25 Feb

20.—Materiales de construcción

FIERRO REDONDO PARA CONStrucciones. Sack. 28 F

MATERIALES DE DEMOLICION, HAY puertas, madera, pino, vigas, fierro TT, planchas zinc y fierro surtido San Diego 1278 12 Mzo

FIERRO ACANALADO, GALVANIzado. Sack. 28 F

FIERRO GALVANIZADO LISO. SACK. 28 F.

PINTURAS PASTA. SACK. 28 F

FIERRO PARA TECHO, PUERTAS, ventanas, roble 5x5x9 metros largo, pino oregón, tablas cielo, balcones, ventanas de fierro, maderas especiales para galpones. Feria Materiales Arturo Prat 650. Teléfono 67919. 16 Mzo

S. SACK. BARRACA FIERRO. SAN Pablo 1179. Morandé 817. Precios bajos. 28 F

24.—Muebles, menajes artículos sanitarios

¡¡OCASION!! VENDO AMOBLADOS, Dormitorio, comedor, hall y muebles sueltos. Delicias 3436. 2 Mzo

¡¡COLEGIALES!! "COLCHONer". "Francesa". Refacciona colchones domicilio. San Diego 5. Teléfono 80359. 24 Feb

25.—Modas e interés para el hogar

¡¡¡PAE SUS FIESTAS!!! ARRIEnde sus servicios: Antigua "Casa Acevedo", Santo Domingo 585, fono 36004. 1.o Mzo

27.—Negocios o instalaciones

VENDO TALLER MECANICO. CHAcabuco 62. 23 F.

30.—Préstamos, acciones y bonos

ADMINISTRAMOS PROPIEDADES. — Anticipamos rentas. Caja Propietarios 7-En-48

DESEO CONOCER SOCIO CAPITALista para instalar una gran idea, hecha por primera vez en Sud América. Dirigirse: R. D. Y., San Joaquín 2119. 25 Feb

31.—Productos medicinales

ROT EL MEJOR DESMANCHADOR. En venta sólo en farmacias. Muestras gratis en Farmacia Troncoso, Agustinas esquina Teatinos. 28 F.

32.—Propiedades compran

COMPRO CASAS CHICAS Y GRANdes, urbanas y rurales, siendo precio comercial negocios rápidos.— Ramón del Río.— Bandera 552. 23 F.

ADMINISTRAMOS PROPIEDADES. — Anticipamos rentas. Caja Propietarios. 7-En-48

33.—Propiedades venden

ADMINISTRAMOS PROPIEDADES. — Anticipamos rentas. Caja Propietarios. 7-En-48

VENDO BUNGALOW ESQUINA, CON 1.500 metros, sitio barrio industrial. Los Plátanos 2609. 25 Feb

$ 220.000 PROPIEDAD VENDO EN calle Juárez. Tratar: teléfono 60847. 25 Feb

$ 70.000 VENDO BONITA CASA CON facilidades. Ver: Santa Rosa 1654, 2-4.

CASAS, LOCALES Y DEPARTAMENtos, venda, mitad contado, resto convencional, entrega inmediata. Ver y tratar dueño, (exento contribuciones). Gran Avenida 5848. 25 Feb

CASITA 2 PIEZAS COMEDOR Y COcina, techo zinc, se vende en Población Venecia, Paradero 28, con grandes facilidades. Tratar: Sotomayor 378. 25 Feb

$ 9.000 SAN BERNARDO, TRASPASO casitaquinta, cuatro cuadras micro. Nos. Tratar: (Quiñones), San Diego 2163. 25 Feb

34.—Propuestas públicas y particulares

DIRECCION GENERAL DE OBRAS Públicas.— Departamento de Hidráulica.— Se piden propuestas públicas para la ejecución de las obras de mejoramiento del alcantarillado y agua potable de Chañaral, las que se abrirán el 26 de febrero, a las 16 horas. Bases y demás antecedentes, en la Oficina de Partes.— Santiago, 13 de febrero de 1947.— El Director del Departamento. 26 Feb

35.—Radios e instrumentos de música

RADIOS R. C. A. Y DISCOS VICTOR "Francisco Figueroa y Cía." Santa Isabel 0301 A., entre Avenida Seminario-Condell, fono 44420. Facilidades.

37.—Notificaciones y citaciones

EXTRAVIADO EXTRAVIADO LOS CHEques 898899 y 898700, serie C, contra el Banco Sud Americano, quedan nulos y sin ningún valor, por haberse dado el aviso al Banco. 24 Feb

38.—Sastrería e indumentarias

CASIMIRES INGLESES, ITALIANOS, llegaron a precios rebajados. Casa Salazar, Alameda Bernardo O'Higgins 2783, esquina Libertad. 26 Mz.

¡TRANSPORTES!
PUERTA A PUERTA DE SANTIAGO A SAN ANTONIO.
TELEFONO: 50579

GUENDELMAN, SASTRE, RECHUCHAtina... Crédito. San Ignacio 855, edificio Pastro Caupolicán. 28 Feb

CASIMIRES NACIONALES DESDE $ 75. Importados desde $ 110. Depósito directo de fábrica Casa Salazar, Alameda, B. O'Higgins 2783, esquina Libertad. Precios excepcionales durante este mes. Atendemos a provincias contra reembolso. 28 F.

Dr. Saavedra
GALVEZ N.o 178
FONO 66811

TERNOS TRAJES SASTRE, MEDIDA, confecciones para caballeros, niños. Anexo sección muebles, catres, colchones, sommieres, marquesas, etc. Grandes facilidades de pago, entrega inmediata. "El Crédito Nuevo", San Pablo 2678. 28 F.

40.—Judiciales

CUARTO JUZGADO CIVIL CONCEDE posesión efectiva herencia intestada de Orlando Guerra González a su padre doña Clodomira González Muñoz, y a la de ésta a Margarita, Juan Ignacio, Irma Grimaconda, Susana Graciela, Roberto Mario Guerra González y Alicia, René y Francisco Guerra Fernández. Habilítese feriado. 28 Feb

BOMBAS

II.a COMPAGNIA POMPIERI "Europa Italia". Italica Gens.— D'ordine del signor Capitano, convoca la Compagnia ad Esercizio per giorni, lunedì 24, Mercoledì 26 e Venerdì 28, ore 19.30. Punto di riunione il quartiere. Uniforme di lavoro.— L'Aiutante. 28 Feb

SUELERIA SAN FERNANDO
La más surtida y la que vende más barato en el barrio.
Se despacha contra reembolso
BASCUÑAN GUERRERO N.o 33
MARIO MANFREDINI R.

"DON TANCREDO" Por Fantasio N.o (62)

LOS CONQUISTADORES Nº 158

KALEIDOSCOPIO
FIGURAS CELEBRES Y HECHOS FAMOSOS por WALTERIO MILLAN

Dijimos que antes de emprender Valdivia la conquista de la Araucanía, había mandado al Perú desde Santiago en misión de enganche de soldados, a Francisco de Villagrán. Pues bien, Villagrán envió desde allá dos buques con auxilios a Valparaíso, y él, con 200 infantes y 400 caballos emprendió la vuelta por tierra, siguiendo por Charcas (hoy Bolivia), y para evitar internarse por las altas cordilleras, hizo el camino por el otro lado de los Andes, atravesando el territorio que es hoy provincia de Tucumán.

Villagrán sufrió en aquella jornada una serie de peripecias, guerreó con un capitán que había mandado La Gasca a conquistar esas tierras y lo venció, lo que dió por resultado la incorporación de la provincia de Tucumán al territorio de Chile (1551), hasta que siglos más tarde pasó a ser provincia argentina.

La llegada de Villagrán con su caravana, fué recibida en Santiago con grandes muestras de regocijo.

Valdivia tuvo noticias en Concepción del regreso de Villagrán, y sin esperar los valiosos refuerzos que traía su fiel capitán, partió de nuevo a explorar la región más al sur de La Imperial, para fundar ciudades y llegar a Magallanes. Sentíase ufano y satisfecho, pues en esa época enviáronle también noticias de España en que se le hacía saber que el rey le confirmaba en el cargo de Gobernador de Chile.— (Sigue).

GUIA PROFESIONAL

ABOGADOS

LITRE QUIROGA ARENAS
RENE QUIROGA NOVOA
Abogados
Héctor Correa Ibañez
Huérfanos 1175. Ofs A y O
Teléfono 87164

JOAQUIN IRARRAZAVAL LARRAIN, RENATO FERNANDEZ LECAROS
Abogados
Estudio: Teatinos 220 — 6.o Piso
Teléfono 65151

DENTISTAS

DR. HECTOR PACHECO P.
Extracciones difíciles, puentes, placas modernas
De 5 a 7. Edificio LA NACION
Agustinas 1269 — Teléfonos: 82222 — 63587

MEDICOS

DR. RAIMUNDO RATINOFF.
Medicina General. Bronconeumonares. Asma. Rayos X.
Agustinas 681. Consultas de 3 a 6 P. M.
Fonos: 32521-46405.
28 febrero.

DR. STUTZIN
Ex Director Hospital Europa
Urinarias —, Sexología impotencia.
Teléfono 61478 — Ahumada 47.
3-Mzo.-47

DR. RAMON PINEDA
Médico Homeópata,
Se trasladó a Ramón Angel Jara 481 (Entre Catedral-Compañía, cuadra 23).
Teléfono 95332.
2 de marzo.

DR. ERNANI PARODI
Ausente por vacaciones
Arturo Prat 177
Teléfono 89693
31 de enero.
Consultas 6 a 7
20 Marzo

DR. GASTON RAMIREZ
Fono 48517 — Consultas 5 a 8
Piel, Sífilis, Venéreas
J. M. Infante 23 (Providencia)
3-Mzo.-47.

DR. CASTAÑON
Agustinas 1269 (Edificio "LA NACION")
Exclusivamente pulmón

DR. GORGEWSKY
Bronconeumonares, Estómago, Hígado, Diabetes.
Almirante Barroso 57. — 2 a 5
Rayos X

MATRONAS

RAQUEL GONZALEZ
Especialidad Primeriza.
Serrano 161 — Teléfono 97202
23 abril 47

BLANCA FISHER
Agustinas 2408
Teléfono 92788
3-Mzo.-47.

MERCEDES DARRIGRANDE
Estudio extranjero, últimos adelantos.
Avenida Holanda 3394
Teléfono 42463.
3-Mzo.-47.

BLANCA PINEDA
Consulta gratis.
Recibo pensionistas.
San Diego 267.
28 de febrero.

SEÑORA MORAL
Embarazos toda época.
Tratamientos casos urgentes.
Avenida Santa María 258. Tercer piso, frente Palacio Bellas Artes.
Teléfono 84931.
28 febrero.

PRACTICANTES

REYES
Tratamientos. Atención permanente
A. Prat 763 — Fono 86693
5 Mzo.

ESCOBAR
Tratamientos
San Antonio 201.
10-1 — 5-8

CONTADORES

ANTENOR BRUNA LOPEZ
Contador Autorizado
Teléfono 80693 — Moneda 1025
28 Feb.

Solamente Alemania y Japón faltarán a los Juegos Olímpicos que se realizarán en Londres en 1948

DESPUES DE DOCE AÑOS SE REANUDARA LA COMPETENCIA MAS IMPORTANTE DEL MUNDO

POR ARTHUR DALEY, DEL NEW YORK TIMES

NUEVA YORK. Cuando los juegos de 1940 fueron anulados y el año 1944 transcurrió entre el fragor de la guerra, hubo poco lugar para discusiones respecto a la próxima olimpiada. Después de todo, aquella parecía una simple fecha de un futuro distante y vago. Sin embargo, desde el punto de vista competitivo la tenemos casi encima. No habrá tiempo para una preparación fantástica y dispendiosa, como la que hizo del certamen de Berlín un acontecimiento culminante en la historia de las justas olímpica. No se dispondrá como en 1936, de un super estadio fantástico que traiga a una muchedumbre inmensa cuando se disputen los finales, o —tal fué la más asombrosa congregación de gente realizada en el Reichsportfeld— reuna mañana 90.000 entusiastas deseosos de asistir a las pruebas de clasificación para el Hammerwurf, es decir el lanzamiento del martillo. Los juegos de Londres se realizarán en una escala más modesta, así por designio como por necesidad. Las construcciones que se llevan a cabo en la capital británica tienen que ver solamente con las viviendas, las fábricas y otros edificios no menos indispensables, pero ello no impedirá levantar dos villas olímpicas.

CUARENTA AÑOS DESPUES

Los números de pista y field se efectuarán en el sobrio estadio de Wembley y no en el de White City, en Shepherd's Bush, escenario de los juegos de 1908. Son curiosas las malas pasadas que la memoria nos depara a veces. Este cronista, que hace diez años estuvo en la "Ciudad Blanca", ha tratado ahora de ver nuevamente con los ojos del recuerdo el espectáculo del vasto recinto y no ha podido establecer la magnitud de la concurrencia en aquella ocasión, ni la capacidad aproximada del estadio, para compararla con la de Wembley. ¿Habrá 30.000 o 40.000 almas? Forzoso me ha sido, pues, recurrir a mi archivo de antecedentes. En 1936, cuando el equipo de los Estados Unidos se encontró en White City con el del Imperio Británico, y sostuvo el torneo cuadrienal que seguía a cada certamen olímpico, hubo 90 mil espectadores para lo que parecía —y fué— un fácil triunfo norteamericano. ¡Pero qué torneo agradabilísimo! Después de muchos días de tener uno los oídos bajo la obsesión de un gutural "Achtung" («Atención!), era grato como nunca la cordial y suave voz británica con que se nos recibía en todas partes.

UNA REGATA SIMBOLICA

Por simple curiosidad he querido ver de qué número olímpico fué crónica en Alemania inmediatamente antes de que un avión me llevase por sobre el Canal de la Mancha, para asistir al encuentro de los atletas británicos con los norteamericanos. El último número de que me tocó informar fué la carrera en botes shell de ocho remos largos. La tripulación de la Universidad de Washington venció a Italia y a Alemania, y lo hizo en ese orden, conforme lo atestiguan los resultados oficiales del certamen. Antes de eso —y aquí falla la sucesión que se establecería años después— había sido derrotado el ocho japonés. Los hijos del Imperio del Sol Naciente, tratando de imitar la tremenda levantada final de los nuestros, ensayaron una táctica única en ese deporte. Los norteamericanos habían ganado hasta entonces desarrollando un spurt que los llevaba hasta cuarenta y cuatro remadas por minuto, después de sostener en la carrera un tren intelipente de treinta y dos, poco más o menos. Los nipones resolvieron partir cuarenta y cuatro, o más, y mantener semejante sistema hasta la meta. Durante los primeros cien metros el ocho japonés dió la impresión de una ringlera de patos que agitaban nerviosamente las alas tratando de huir. Luego decayeron rápidamente. También eso puede ser un símbolo...

EFECTOS DEL PROGRESO

Pero Alemania faltará a la cita de 1948. Lo propio ocurrirá con el Japón y otros países que no forman parte de la "comunidad de naciones", pues eso es lo que ha resuelto el Comité Olímpico Internacional. No. Los próximos juegos no constituirán un grandioso despliegue organizado de acuerdo con el patrón de Berlín. Pero seguirán sólido, con la verdadera unidad británica, y estarán por cierto más de acuerdo con el ideal olímpico. Por otra parte, el mundo ha cambiado mucho desde 1936, y acaso se produzca también en materia deportiva una considerable revisión de ideas. Una de ellas será la relativa a la forma de viajar y al alojamiento. Es ya seguro que Londres no podrá suministrar una linda villa olímpica como la construída en las afueras de Berlín. Los británicos tienen problemas de alojamiento más importantes que atender. Por primera vez desde la iniciación de los juegos olímpicos, el año 776 a. de J. C., los contendores podrán congregarse por vía aérea. En lo concerniente a los norteamericanos cabe recordar que los anteriores certámenes —excepto el de Los Angeles— les exigieron el doble cruce del Atlántico en vapor, de suerte que su intervención en los juegos les imponía una ausencia de seis semanas a dos meses. Ahora un atleta podrá trasladarse de América a Europa, disputar un número del programa y volver a sus ocupaciones habituales sin ausentarse por lo todo más de 48 horas. Esto permitirá que nuestros representantes vayan y regresen individualmente a medida que el desarrollo de los juegos lo requiera. Existirá ya la necesidad de entrenar. En materia de forma, se perderá en un día lo bastante para que pueda temerse que el cambio o el viaje lo afecten. Naturalmente, semejante progreso privará a aquel agradable compañerismo que establecían los jugadores, simpatías y amistades duraderas. No se trata de que en tales circunstancias haya determinado más de un deporte determinado más de un concluido en el altar.

MARATON MAS DRAMATICA

La pista de White City evoca la más sensacional de las carreras olímpicas de Maratón. Desde luego, se sabe que Fidípides fué el primer maratonista. Su lugar en la historia no se lo disputará, ciertamente, nadie. Cuando los griegos vencieron a los persas en la llanura de Maratón (año 490 a. de J. C.), Fidípides corrió desde allí hasta Atenas y se presentó, tambaleándose, en la plaza del mercado, a tiempo que gritaba: "¡Alegraos! ¡Hemos vencido!". Dicho lo cual se desplomó sin vida. Pero si el noble soldado es por aquel hecho el más famoso de los corredores de Maratón, la más famosa de las carreras de ese género que registran los anales del deporte es la que señaló la culminación de los juegos olímpicos de 1908. No se ignora que la distancia de esa prueba fué establecida con el intento de repetir exactamente la que recorrió Fidípides, fijada en 41 kilómetros 834 metros. Pero en la ocasión a que nos referimos, los británicos decidieron que la señal de partida se diese en el castillo de Windsor. Desde allí hasta la meta en el Estadio de White City había 42 kilómetros 186 metros. Se largó la prueba en el patio de césped, del citado castillo, para que los niños de la familia real asistieran al comienzo de la lucha.

PIETRO DORANDO

El favorito era Heffernon, un sudafricano que durante 25 kilómetros respondió a las esperanzas puestas en él. Aun encabezaba el lote al pasar por Stoke Poges, donde Gray escribió su "Elegía" en el patio de una iglesia aldeana. Y estaba casi a la vista del Estadio cuando un atleta pequeño, que vestía camisa blanca y pantalón rojo, lo alcanzó. Un poco más allá lo dejó atrás. Era Pietro Dorando, de la isla de Capri, en donde trabajaba como confitero. Los espectadores británicos apeñuscados en el Estadio se preparaban a dar expansión a su entusiasmo, previendo, de conformidad con los informes llegados de distintos puntos del trayecto, que un corredor del Imperio sería el vencedor. Puede calcularse la sorpresa que produjo la aparición, no de Heffernon, sino de Dorando, en el amplio portal de White City. Y la sorpresa fué mayor todavía cuando a poco se vió que el pequeño italiano, que parecía mareado, tropezaba en la pista y caía de bruces. Algunos espectadores se precipitaron para ayudar al atleta a levantarse. En ese preciso momento llegó al portal otro competidor; tampoco Heffernon, por cierto, sino Johnny Hayes, un norteamericano que en su país trabajaba como empleado en una gran casa de comercio.

—¡Dejen solo a ese hombre! —gritaron algunos que no ignoraban el riesgo de descalificación inherente a la ayuda que se trataba de prestar a Dorando.

LA VICTORIA DE JOHNNY HAYES

Pero fuese por razones de simpatía o de rivalidad, varias personas de las que estaban en el interior de la pista se llegaron hasta el caído y lo levantaron. Dorando dió así, sostenido por los brazos, algunos pasos, y cayó de nuevo, completamente exhausto. De nuevo lo levantaron. En total, contáronse cinco caídas del esforzado corredor, que de ese modo, a tumbos, casi en vilo, llegó a la meta y "ganó" la maratón olímpica. Más en tanto que se llevaban a cabo esas maniobras antireglamentarias, entró en la pista un joven de pequeña estatura, también esbelto, con el semblante contraído en el esfuerzo final, trotando con energía y evidentemente ajeno a cuanto estaba ocurriendo. Era Hayes, el más joven del equipo olímpico norteamericano. Había dejado atrás a Heffernon poco antes de entrar en el Estadio y pisado la pista en momentos en que Dorando era arrastrado, puede decirse, hasta la línea de llegada. Fuera por lo que fuese, la verdad es que los comisarios británicos del certamen se negaron a descalificar al corredor italiano. De conformidad con el protocolo de los juegos, mandaron izar en el mástil olímpico la bandera del país del "vencedor". La discusión allí entablada respecto al insólito episodio se prolongó durante tres o cuatro horas. Los norteamericanos se negaron a formalizar una protesta. La espera pareció enormemente larga, pero la justicia triunfó al fin: Johnny Hayes fué declarado campeón olímpico (*).

(*) A manera de complemento de las referencias que anteceden recordemos que el tiempo de Johnny J. Hayes fué de 2 horas 55 minutos 13 segundos. El famoso finés Kolehmainen estableció un nuevo record en los juegos de Amberes (1920), al ganar la Maratón en 2 horas 32 minutos 35 segundos 4/5. Muy cerca de mejorar esa performance estuvo el vencedor en 1928 (Amsterdam); el representante francés El Ouafi, argelino marcó 2 horas 32 minutos 57 segundos, es decir, apenas 21 segundos 1/5 más que Kolehmainen. La marca de éste fué superada por nuestro compatriota Juan Carlos Zabala en Los Angeles (1932); 2 horas 31 minutos 36 segundos. En la Maratón de los juegos de Berlín (1936) debía asfalsarse, empero un nuevo record; el japonés Kitel Son triunfó en 2 horas 29 minutos 19 segundos 2/5.

CHILENIDAD

—¡Las camisetas tienen que ser con una banda roja, así como las de River Plate! Era la voz del capitán del cuadro.

—No. Siempre tenís que estar copiando a los argentinos, dijo uno de los muchachos. ¿Porqué no las compramos como las del Colo Colo, o las del Magallanes, o del Audax?

Era una importante reunión del Club Los 14. La tesorería había andado bien y ya se podía pensar en las camisetas nuevas. Las que tenían, se las habían regalado y eran muchos los parches. El club estaba en los afanes del vestuario. Ya era tiempo.

—Es que en River hay gallos "regüenos", insistió el capitán.

—¡Qué gallos y gallas! Soy tonto vos. Porque te dicen Pedernera, tenís que andar copiando. No gancho. Blanquitas son más lindas, con un número grandote. El 14.

—Es que se ensucian re luego, insistió el capitán. No hubo acuerdo, pero el dueño del equipo, como le decían Pedernera, las compró iguaitas a River, con la franja roja y todo. En la noche se puso una y frente al espejo, era un crack. ¡Pedernera! El mismo.

Le entregaron las camisetas a Pirula, el utilero, y las guardó hasta el día siguiente. Era un match terible. Jugaban con el "Laguna Verde", cuadro visitante. Había que ganarlos.

Esa mañana el sol se unió al interés de los muchachos, y pintó más verde que nunca el césped de la cancha prestada. "Los 14", con camisetas nuevas. La noticia había cundido en el barrio, y los cabros se fueron en tropel para el partido.

Salieron los cuadros a la cancha y ¡horror! el "Laguna verde" tenía las mismitas camisetas de "Los 14". Era visitante, y el local debía cambiarse. Era una cortesía.

Vamos ha tener que darlas "güeltas", dijo Pirula riendo. Sabía que por el otro lado eran blanquitas, albas como las de Colo Colo, su club.

—No vís Pedernera, vai a jugar con las chilenas...

Esa tarde "Los 14" hicieron varios goles y Pedernera, salió en la foto más blanco que una sabana. ¡Qué le iba a hacer!

AROD.

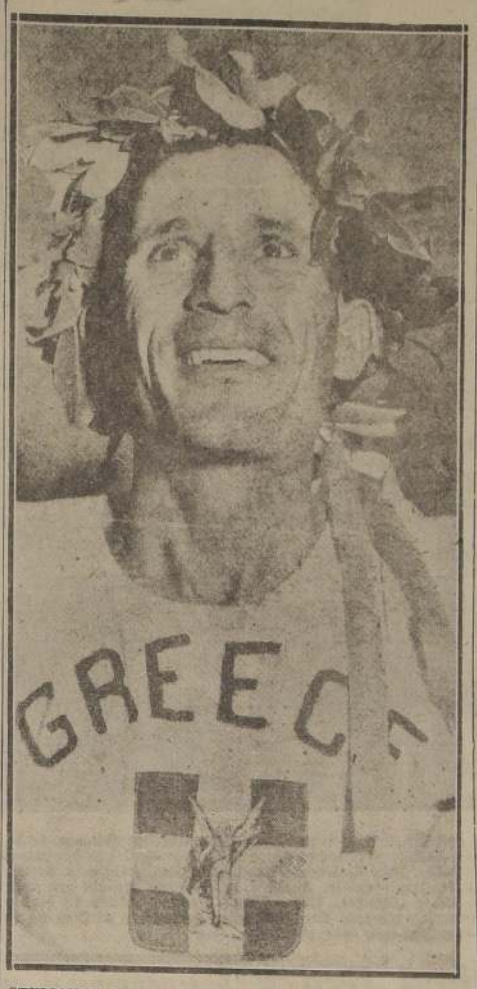

STYLIANOS KYRIAKIDES.—El fondista griego que se impuso en una de las más recientes marathones, la clásica prueba de los Juegos Olímpicos.

B. Pazdirek, en hombres y Stella Amira, en damas, son los actuales campeones locales de ping-pong

GANARON LOS TORNEOS OFICIALES DE 1946

Por considerarlo de actualidad, damos a continuación los resultados de los torneos individuales que organizó la Asociación de Ping Pong de Santiago, afiliada a la Federación de Chile, durante la temporada de 1946.

COMPETENCIA POR CLUBES

DIVISION DE HONOR. — Campeón, Universidad de Chile (invicto).

SEGUNDA DIVISION.— Campeón, Gath y Chaves (invicto).

TERCERA DIVISION.— Campeón, Magallanes e Igualdad y Trabajo, en empate.

CATEGORIA DAMAS.— Campeón, Cabrera Gana (invicto).

COMPETENCIA INDIVIDUAL

División de Honor.— 1.o Braboslav Pazdirek (U. de Chile); 2.o Miguel Flores D. (Ig. y Trab.); 3.o David Verdugo R. (Ig. y Trab.); 4.o Jorge Valdés V. (Deptvo. Viel) y 5.o Onofre Santibáñez (Ig. y Trab)

Raúl Riveros

Fernando Silva

En las ruedas finales se retiraron de la competencia, Raúl Riveros y Kiko González, el primero por razones que se ignoran y debido a sus estudios y exámenes, el segundo.

SEGUNDA CATEGORIA. — 1.o Manuel Soto (Boca Juniors); 2.o Luis Leal (Comercio Atlético); 3.o Guillermo Rifo (Deptvo. Ariel); 4.o Pedro Labowitz (Maccabi) y 5.o Luis Bravo (Boca Juniors).

CATEGORIA DAMAS.— 1.o Stella Amirá (C. Gana); 2.o Iris Verdugo (Lo Espejo); 3.o Mafalda Penelli (Cabrera Gana); 4.o Elisa Saldivia (Lo Espejo) y 5.o Isabel Suárez (Lo Espejo).

CATEGORIA INFANTIL. — (Hasta 13 años).— 1.o Fernando Silva (Magallanes); 2.o Rolando Troncoso (Magallanes); 3.o Antonio Miranda (Magallanes); 4.o Julio Lillo (Magallanes); 5.o O. Ibarra (Magallanes) y 6.o Francisco Alvarado (Magallanes).

Es probable que la temporada de 1947 se inicie en el mes de abril para terminarla en el mes de noviembre, a más tardar y no sucederá lo del año 1946 que en agosto se dió principio a las diversas competencias por clubes y en diciembre los torneos individuales.

Los premios de las diversas competencias efectuadas en la temporada de 1946 se repartirán en los primeros días del mes de abril del presente año.

Uno de los gimnasios más completos de Chile será inaugurado en Osorno

PERTENECE AL CLUB ESPAÑOL DE ESA CIUDAD

Un acontecimiento de singular importancia para el deporte sureño, habrá de constituir la inauguración del magnífico estadio cubierto que el Club Deportivo Español ha construído en la ciudad de Osorno. En esta forma, la entusiasta entidad hispana ha conseguido dar satisfacción a una de las más sentidas necesidades de los deportistas osorninos, que en la época invernal se ven obligados a suspender sus actividades, debido a la crudeza del tiempo.

Con un entusiasmo digno de imitación, los dirigentes del Club Deportivo Español se dieron a la tarea de solucionar este problema y no repararon en sacrificios para poder lograrlo. Su laudable iniciativa encontró amplia acogida en todos los sectores y gracias a ello ahora la ciudad de Osorno puede enorgullecerse de poseer talves el mejor gimnasio del país, que está llamado a prestar inapreciables servicios al deporte sureño.

Este gimnasio ha sido construído íntegramente de concreto. Ocho arcos de sustentación, que tienen una luz de 30.40 metros, sostienen una techumbre de pizarreño. La planificación de la obra, como asimismo su construcción, han estado a cargo del arquitecto y deportista osornino don Erwin Piwonka, profesional que ha aportado su valioso concurso en forma desinteresada, es decir, sin cobrar un centavo.

El nuevo Estadio del Club Español cuenta con cómodas tribunas, con capacidad para unas tres mil personas. Dispone de magníficos camarines, baños de lluvia fría y caliente, y demás comodidades, que podrán satisfacer ampliamente a los aficionados que puedan usar de este gimnasio.

Al dar cuenta de esta obra, justo es consignar los nombres de las personas que han sido sus impulsadores más tenaces. En primer lugar, citaremos al presidente del Club Deportivo Español, señor Florencio Beltrán, quien ha sido el "líder" de esta campaña. Junto al señor Beltrán ha trabajado con todo entusiasmo y eficiencia, el secretario del club, señor Francisco Villar. Aparte de la cooperación del arquitecto, señor Piwonka, a quien citamos más arriba cabe señalar la de la Cía. de Seguros "La Zona Sur", que hizo posible el financiamiento de los trabajos.

Aun cuando los trabajos se han realizado en forma por demás económica, el costo de la obra pasa de uno y medio millones de pesos, cifra que da una idea de su magnitud.

LA INAUGURACION

El Estadio del Club Deportivo Español, de Osorno, será inaugurado mañana martes, con una gran campeonato cuadrangular de básquetbol, organizado por el club dueño de casa. En este torneo participarán equipos de innegable prestigio nacional, como son los de la Unión Española de Deportes, campeón de Valparaíso; Sportivo Italiano, campeón de Concepción; Deportivo Liceo, campeón de Valdivia, y Deportivo Español, campeón de Osorno. El programa de esta competencia finalizará el sábado 1.o de marzo próximo.

El Club Español de Osorno, conjuntamente con la Asociación de Básquetbol de esa ciudad, han invitado a estas festividades al presidente de la Federación de Básquetbol de Chile, señor Alfonso Urrutia y al delegado de la Asociación osornina ante el consejo de la entidad máxima, señor Adolfo Paul. Este último dirigente partió ayer a Osorno, en tanto que el señor Urrutia, por inconvenientes de última hora, debió declinar la invitación.

DIRECTORIO DEL BALALAIKA F. C.

La nueva mesa directiva del Deportivo Balalaika la integran las siguientes personas: Presidente, señor Nicolás Salazar; secretario, señor Fernando Benavides; prosecretario, señor Segundo Jara; tesorero, señor Nicolás Salazar; directores, señores Víctor Vera, Juan Aracena y Arnaldo Morales.

MOVIMIENTO DE JUGADORES EN EL FUTBOL PENQUISTA

PARA ESTE AÑO

CONCEPCION.— De acuerdo con una información que ha proporcionado la Asociación de Fútbol, la nómina de los jugadores que han solicitado hasta ahora sus pases para otro club, es la siguiente:

1) Néstor Bello Alonso, del Galvarino, para Caupolicán.

2) Mario Labra Navarrete, del J. Unido, para Universitario.

3) Miguel Labra Navarrete, del Lord Cochrane, para Universitario.

4) Romilio Montanares Salgado, del V. de Chile, para Universitario.

5) Bartolomé Ríos Riosseco, del V. de Chile, para A. F. Vial.

6) Víctor Nazariso Arévalo Márquez, del V. de Chile, para La Pampa.

7) Ernesto Bustos M. del V. de Chile, para La Pampa.

8) José Ramón Caamaño Caamaño, del Industrial, para La Pampa.

Del 2.o CONGRESO PANAMERICANO DE EDUCACION FISICA ★

INFORME OFICIAL PRESENTADO POR EL DELEGADO DE CHILE, DON VICTOR SEGUEL

EL II CONGRESO PANAMERICANO DE EDUCACION FISICA

CONSIDERANDO:

Que es un asunto de vital importancia el estudio de los problemas relacionados con la biología y medicina aplicadas a la educación física, debiendo ser tratados por médicos especializados.

RECOMIENDA:

Que el comité organizador del III Congreso Panamericano de Educación Física, de común acuerdo con la secretaría permanente; incluya entre los miembros del Congreso, a un representante de Asociaciones e Institutos de Médicos Especializados en Educación Física, con derecho a voz y voto.

II CONGRESO PANAMERICANO DE EDUCACION FISICA. — INSTITUTO PANAMERICANO DE EDUCACION FISICA. FINALIDADES.— Artículo 1.o.— Establecer y estrechar las relaciones entre los países americanos, con respecto a la Educación Física.

ART. 2.o.— Tomar todas las medidas que fueran necesarias, para hacer efectivos los acuerdos de los Congresos Panamericanos de Educación Física.

ART. 3.o.— Reunir todos los elementos necesarios al estudio de los problemas relacionados con la Educación Física.

ART. 4.o.— Estudiar e investigar los asuntos que el Congreso le encomiende o que, a criterio del propio Instituto, merezcan ser estudiados, para ser puestos a consideración de los próximos Congresos.

ART. 5.o.— Orientar y difundir todos los elementos estadísticos referentes a la Educación Física Panamericana.

ART. 6.o.— Difundir los resultados de sus investigaciones, estudios, encuestas, etc., en la forma más amplia posible, en todos los países americanos.

ORGANIZACION

ART. 7.o.— A fin de cumplir con sus finalidades, el Instituto estará constituído por un Comité Directivo Panamericano y por Comités Nacionales en cada uno de los países americanos.

ART. 8.o.— El Comité Directivo Panamericano estará constituído por un Delegado designado por el Congreso, quien será el Director y por seis miembros designados por representantes de las tres Américas, dos por cada una.

ART. 9.o.— Los Comités Nacionales estarán integrados por un delegado designado por el Comité Directivo y por cuatro delegados en cada país: uno por los gobiernos, uno por los institutos de formación de profesores, uno por la Asociación de Profesores de cada país, y uno nombrado por los cuatro anteriores.

ARTICULO TRANSITORIO. — El Primer Comité Directivo del Instituto Panamericano será designado por el II Congreso, de acuerdo con lo establecido en el Art. 8.o.

INSTITUTO PANAMERICANO DE EDUCACION FISICA

Comité Directivo Panamericano. —DIRECTOR: Señor C. H. Mc. Cloy, de Estados Unidos de América.

REPRESENTANTES DE AMERICA DEL NORTE: Señor Frank Stafford, de Estados Unidos de América. Señor Rubén López Hinojosa, de México.

REPRESENTANTES DE AMERICA CENTRAL: Señor Luis Beltrán Gómez, de Honduras. Señor Dr. Delio A. González, de Cuba.

REPRESENTANTES DE AMERICA DEL SUR: Dr. Luis Bisquertt Susarte, de Chile. Señor Mavor Juan Barbosa Leite, de Brasil.

SECRETARIA PERMANENTE DEL CONGRESO PANAMERICANO

ARTICULO 1.o.— La Secretaría Permanente del Congreso Panamericano de Educación Física funcionará en la Dirección de Educación Física e Higiene Escolar y tendrá personería oficial".

"2.o.—El Ministerio de Educación atenderá a los gastos que origine la organización y funcionamiento de la referida Secretaría".

CAPITULO II

PROPOSITOS

ARTICULO 2.o.— Son propósitos de la Secretaría Permanente:

a) Contribuir a que se realicen los postulados de los Congresos Panamericanos de Educación Física y a que se cumplan sus recomendaciones, acuerdos, votos y resoluciones.

b) Preparar y organizar los próximos Congresos Panamericanos de Educación Física, en colaboración con el comité organizador del país designado sede del Congreso.

c) Realizar constante propaganda tendiente a la mayor difusión de los trabajos y gestiones previas a cada Congreso.

d) Distribuir el Temario del Congreso, Reglamentos, estatutos y demás disposiciones relativas a él, con una antecedencia mínima de seis meses a su realización.

e) Formular y aprobar, de acuerdo con el comité organizador, los reglamentos, temarios de los congresos que se celebren.

TITULO II

CAPITULO III

GOBIERNO

ARTICULO 3.o.— La Secretaría Permanente del Congreso Panamericano de Educación Física, Estará a cargo del Director de Educación Física e Higiene Escolar del Perú, quien será responsable de su funcionamiento y del Asesor Técnico a cuyo cargo está la orientación técnica de las cuestiones inherentes a su funcionamiento, expresados en sus propósitos y medios de acción del presente Reglamento.

CAPITULO IV

MEDIOS DE ACCION

ARTICULO 4.o.— La Secretaría Permanente crea, organiza y dispone de los siguientes medios de acción:

a) Un boletín informativo, en el que se da cuenta de las actividades de la Secretaría.

b) Un servicio de información sobre cuestiones relacionadas con los Congresos Panamericanos, Nacionales o Locales.

c) Un archivo de documentación sobre la organización de la Educación Física en cada uno de los países del Continente.

d) Un servicio de canje de publicaciones.

e) Un servicio de información sobre cuestiones relativas a la educación física en general.

f) Un archivo de los trabajos investigaciones o colaboraciones, presentados a los Congresos Panamericanos de Educación Física.

g) Un servicio de encuestas, consultas, etc., sobre temas relativos a puntos a discutirse en los Congresos Panamericanos, con el fin de orientar mejor el Temario del Congreso.

h) Un servicio de publicaciones especiales: Folletos, Boletines, etc., para analizar, interpretar y orientar los acuerdos, resoluciones y demás disposiciones de los Congresos Panamericanos inmediatamente después de realizarse éstos e independientemente de la Memoria y Actas de los Congresos cuya publicación corre por cuenta de los comités organizadores.

Saluda atentamente al señor Ministro.

VICTOR J. SEGUEL S.,
Delegado Oficial de Chile al II Congreso Panamericano de Educación Física.

Tasilo von Conta

La selección de Osorno, confirmó la "clase" de uno de los nuevos elementos y de más condiciones del atletismo nacional: Tásilo von Conta.

Empezó a destacarlas en los torneos internos del Colegio Alemán de Valparaíso, hace 3 años. En la febril actividad del deporte, que sus maestros trataban de impulsar, el delgado muchacho fué el defensor indispensable que hacía de todo. Corría, lanzaba y saltaba con rara facilidad, y con innatas nociones del estilo. Claro es que el deporte lo llevaba en la sangre. Pero él también quería surgir, y al ¡ban sus anhelos, hasta que un novicio apenas, en el torneo interciudades Santiago-Valparaíso de septiembre de 1943, ocupó un lugar de preferencia en el lanzamiento del dardo, que arrojó a 46.18 metros.

Don Carlos Strutz, el maestro inolvidable, lo hizo oír su sabio consejo y su palabra de estímulo. Bien lo recuerda von Conta.

Pero debe a Kaster Brodersen, su profesor, lo que ha podido rendir después, siempre tras la amizada enseñanza. El eficiente atleta consiguió un año más tarde que lanzara 53.38 metros, distancia que lo colocó de inmediato entre los mejores especialistas chilenos, y que permitieron augurar que Tásilo von Conta sería pronto quien lanzaría 60 metros y podría aun más, quebrar el record sudamericano.

Pero, no ha sido así todavía, ya que no ha vuelto a repetir la performance, aunque siempre sea dable admirar su depurado estilo en los lanzamientos de bala y dardo, y las condiciones que posee para intentar las 10 pruebas del decathlon.

Después de un año de receso, vuelve a la pista Tásilo von Conta, con sus 20 años, con su físico distinto a un Recordón; con músculos menos gruesos y contextura más estilizada, a prepararse con todo interés, para mejorar el rendimiento en varias de las pruebas que como las distancias cortas y la garrocha, son hoy sus puntos débiles.

De estas aptitudes, cuyo progreso sigue vigilando Kaster Brodersen con atenta solicitud, debe esperarse fundadamente que Tásilo von Conta sea quien complete con posibilidades ciertas, el tercero de deatletas que Chile presentará en las arduas jornadas de Río de Janeiro.

americano de Educación Física fué creada por acuerdo del Primer Congreso Panamericano de Educación Física, que dispone en sus resoluciones XX y XXI, lo siguiente:

"Los delegados de las naciones aquí presentadas acuerdan considerar al Congreso Panamericano como una institución de carácter permanente, con el fin de mantener latente el intercambio y de colaborar con los gobiernos e instituciones educativas de las Repúblicas Americanas, en la ordinación de las actividades de esta rama de la educación integral de los pueblos".

"En consecuencia, resuelven los miembros oficiales, por unanimidad de votos, crear la Secretaría Permanente del Congreso Panamericano de Educación Física, la cual deberá contribuir para que se realicen las finalidades de este Congreso, mencionado en el artículo anterior, inclusive la propaganda en los intervalos de sus reuniones y de preparación de éstas en los períodos dejados previamente".

"En cumplimiento de los acuerdos anteriores, se expide la Resolución Suprema N.o 2.309 de 10 de septiembre de 1943, en cuya parte resolutiva dispone que: "1.o —La Secretaría Permanente del Congreso Panamericano de Educación Física funcionará en la

Conjunto superior de fútbol del club Dos Américas, campeón del barrio Pila

EN FORMA MERECIDA GANO UN CERTAMEN

Bastante lucimiento alcanzó la competencia de fútbol entre equipos de barrio que organizó el periódico "El Barrio Pila". En la mayoría de los partidos hubo oportunidad de constatar la actuación de equipos muy entusiastas y disciplinados. En el grabado aparece el elenco superior del Deportivo Dos Américas, que luego de mostrar su mayor capacidad a través de varias etapas, conquistó merecidamente el título de campeón, dando cuenta de contendores de recomendables medios.

Junto con la satisfacción de adjudicarse el puesto de honor, el Deportivo Dos Américas hizo también suyo un trofeo donado por la Caja Nacional de Ahorros.

Primer equipo de fútbol del C. D. "Dos Américas"

TRIUNFOS DE LOS INFANTILES DEL MAGALLANES

SOBRE EL SALIANO

Frente a los conjuntos infantiles del Juventud Saliano, se presentaron ayer en la cancha 2 de Santa Laura, los elencos del Magallanes que en forma meritoria se anotaron la victoria en los tres encuentros.

A primera hora ante el Árbitro infantil Javier Gálvez, actuaron los cuadros infantiles de la tercera división, venciendo los albicelestes por 2 tantos contra 1 siendo autor de los goles Julio Lillo y Raúl Cavieres.

Magallanes 3.o jugó así: J. Carvajal; H. Romo y S. Borgas; D. Droguett, J. Lorca y J. Moraga; V. Herrera, R. Cavieres, J. Lillo, E. Castillo (capitán) y Belenguet.

Primera infantil. Venció Magallanes por 3 a 0.

Scorers: F. Rosales, C. Cossio y M. González.

Magallanes 1.o: H. Elgueta; Cisterna y Velosc; E. Saavedra, U. Núñez (capitán) y Cossio (H. Bastías); Céspedes, Riquelme (M González), Rosales (Cifuentes) Valdés y E. Aldea.

División juvenil. Ganó Magallanes 2 por 0.

Los goles fueron señalados por Germán González y Sadis Cortés.

Equipo vencedor: H. Elgueta; O. Prado y O. Briceño; Morales, G. González y Castro; Figueroa, R. Soto (S. Cortés), Villarán, Rivera y Torres.

PROXIMOS PARTIDOS

Los infantiles de Magallanes jugarán el domingo 2 de marzo partidos amistosos con Audax Italiano en la cancha Madecuma, calle Santa Rosa 4508.

LAS PRUEBAS AUTOMOVILISTICAS QUE SE HARAN EN LA ARGENTINA

BUENOS AIRES.—(Especial).—El Automóvil Club Argentino y la Asociación de Volantes del país hermano, han confeccionado el fixture que damos a conocer en seguida para la presente temporada.

Fecha	Circuito	Categoría
Marzo 1 y 2	Rosario	Fuerza Libre
Marzo 8	Rafaela (Parque)	Fuerza Libre
Marzo 22	El Plumerillo	Fuerza Libre
Abril 5 y 6	Necochea	Fuerza Libre
Abril 20	Arrecifes	Fuerza Limitada
Mayo 5	Tandil	Standard m. 1947
Mayo 11	Marcos Juárez	Fuerza Limitada
Junio 27	El Trébol	Fuerza Limitada
Septiembre 9	Rafaela (500 m.)	Fuerza Libre
Septiembre 21	Venado Tuerto	Fuerza Libre
Octubre 5	Tandil	Fuerza Libre
Octubre 5	Casilda	Fuerza Limitada
Octubre 10	Arrecifes	Fuerza Libre
Diciembre 7	Tandil	Fuerza Limitada
Diciembre 6 y 7	Mil Millas	Fuerza Libre

CREDITOS
SAN DIEGO 852-GUENDELMAN (SASTRES)
(Edificio del Teatro Caupolicán)

"El Gobierno sabrá estimular a un deporte tan hermoso como el remo", expresó S. E. en Valdivia

APRECIACIONES DEL PRIMER CAMPEONATO

(ESCRIBE ALA)

Con una semana de anticipación llegaron a la hermosa y hospitalaria ciudad de Valdivia, los equipos representativos de la Asociación de Clubs de Regatas de Valparaíso que intervinieron en el primer campeonato nacional de remo que se efectuó el domingo 16 con la asistencia de S. E., el Presidente de la República y en el cual se disputó un hermoso trofeo donado por él, en su deseo de contribuir al fomento de este viril deporte.

Para los que presenciaron los entrenamientos de los dignos rivales no hubo duda de que el cuarteto "Phoenix" — cuyos trabajos había venido dirigiendo el viejo coach Oscar Kraft, que sentó cátedra en el "Teutonia", de Buenos Aires, llevándolo un año a la conquista del campeonato argentino— sería el ganador del campeonato, sin menospreciar las posibilidades de sus caballerosos adversarios. Los porteños llegaron también con algunos pergaminos porque Giovenni Scattorin había dejado profundas huellas en su corta permanencia en el puerto y sus saludables enseñanzas las había asimilado muy bien la Unión Española de Deportes, demostrándolo así en el río Valdivia. Además, Scattorin llevó un año a la conquista del campeonato argentino a su club, el Italiano, de Remo, lo que envuelve otro atributo indiscutible.

Otra de las tripulaciones que compitió por Valdivia fué la de seniors del Club de Remeros "Centenario", pero con entrenador propio. Y otro de los equipos que representaron al puerto fué el del Club de Regatas "Valparaíso", dirigido por el entrenador amateurs Luis Maldonado. Quiso el destino que uno de los integrantes de este equipo sufriera un fuerte desgarramiento dos días antes de las regatas, lesión que no pudo ser aminorada del todo, debiendo correr en precarias condiciones físicas, por falta de reservas. Descartada toda posibilidad de triunfo para este equipo y sabiéndose que la chance del "Centenario" era muy remota, la lucha quedó circunscrita al "Phoenix", de Valdivia y a la Unión Española de Deportes, o sea de dos equipos de escuelas distintas: la de Scattorin, aunque justo es destacar que los hispanos no estuvieron en manos de este último el tiempo que se precisa para llegar al dominio de un estilo.

DECLARACIONES DE S. E.

Importantes declaraciones que afianzan el porvenir del remo hizo S. E. en Vadivia. "El Gobierno sabrá estimular un deporte tan hermoso que asegura la salud pública y contribuye a mejorar la raza como ningún otro", dijo.

Y decimos nosotros, que casi paralelamente con la sucesión de importantes hechos que han venido popularizando el remo, como ser la realización de campeonatos internacionales y jiras de remeros chilenos al extranjero, el Gobierno ha comenzado a comprender que este deporte en un país marítimo, de enorme red fluvial, y de extraordinaria capacidad lacustre y que forma parte integrante de la reserva naval, es digno de merecer su ayuda, así como lo consulta en sus presupuestos y lo estimula desde diversos ángulos.

Los gobiernos de los señores Arturo Alessandri, Juan Esteban Montero, Pedro Aguirre Cerda y Juan Antonio Ríos, tuvieron preferente atención para el deporte del remo. Y si ahora se cuenta con la decidida y entusiasta cooperación del Excmo. Sr Don. Gabriel González Videla, los dirigentes deben redoblar sus esfuerzos para llegar a la culminación de la obra trazada; no basta solamente la fé en un hombre, sino que es menester la colaboración de todos y cada uno de los remeros del país, porque cada cual, dentro de su ambiente, dentro de sus medios, puede contribuir para que se dé término feliz a esta obra.

Los resultados técnicos del Primer Campeonato Nacional de Remo no pueden haber sido más halagadores. Sabemos que contamos actualmente con un equipo sobresaliente que remo igual en botes inriggers y outriggers. Vayamos entonces, paulatina pero seguramente, a la formación de equipos mejores que éste que hoy exhibe el título máximo del remo nacional, para asegurar así el porvenir. No importa de donde salgan esos mejores equipos porque no caben aquí sentimientos regionalistas: está por delante el sentimiento nacional.

Muchas lecciones dejó el campeonato, y muchas experiencias es recogieron que dan márgen a comentarlas desde diversos ángulos. Analizaremos, ahora, el panorama general para detenernos próximamente en otras consideraciones de suma importancia, lo que no obsta para repetir una y cien veces que en este torneo, como en todos los de remo, hubo derroche de espíritu deportivo, de corrección y caballerosidad.

ALA.

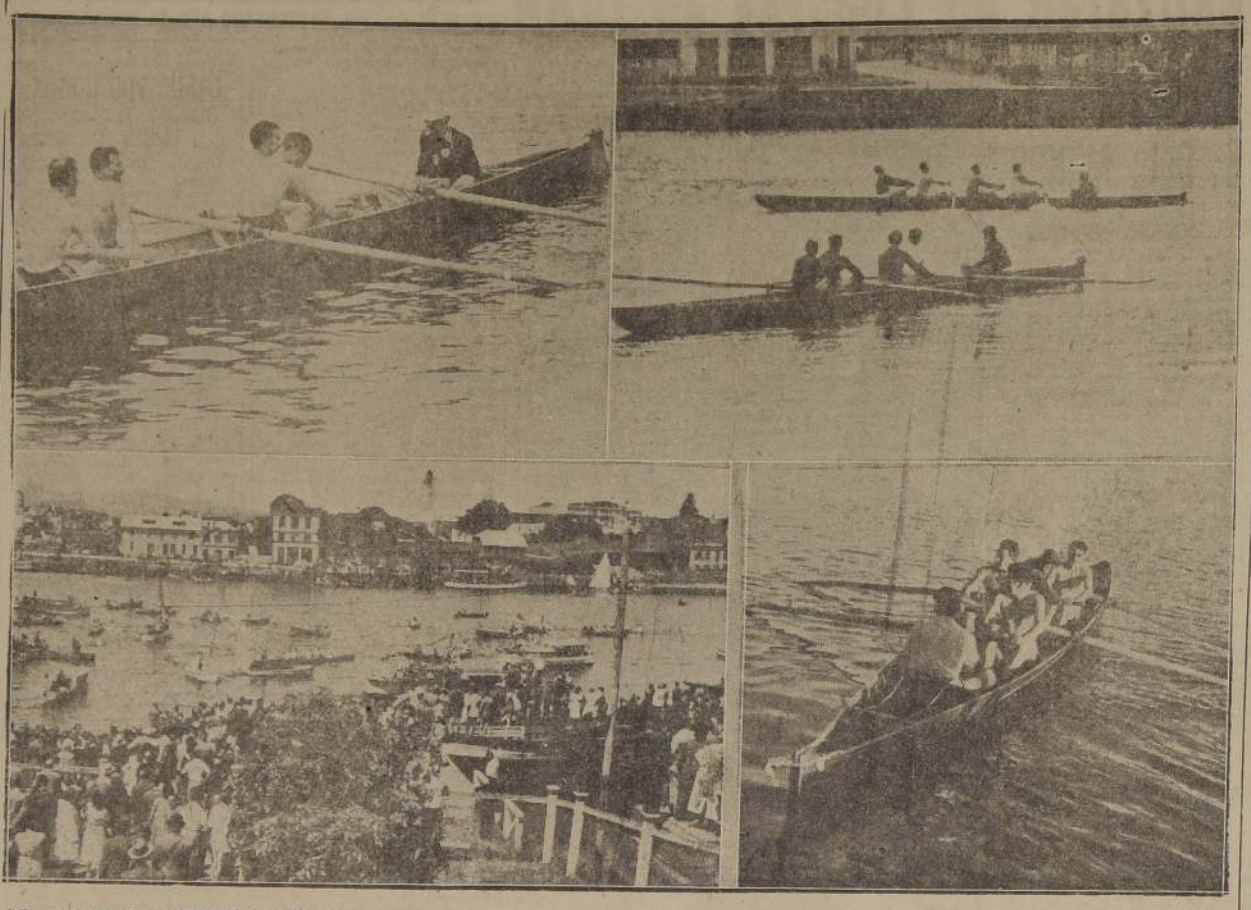

DEL CAMPEONATO NACIONAL EN VALDIVIA.—En el primer grabado, arriba, vemos a los vicecampeones chilenos, de la Unión Española de Deportes: Raúl Lira (timonel), Antonio Otonel (stroke), José Bengoa, Juan Zabala y Ponciano Moreno. En seguida, los campeones nacionales de remo en un fuerte ruch final, durante un entrenamiento. Hernán Taboada (stroke), Max Rudoiph, Heins Poehlmann y Germán Hertel, van timoneados por el veterane coach Oscar Kraft. Este equipo irá a Buenos Aires, el 23 del mes próximo. Abajo, a la izquierda, aspecto que presentaba el río Valdivia, cuando S. E. descendió del hidroavión Catalina. A la derecha, Rosalino Osses (timonel), Isaías Sempé (stroke), Adolfo 2.o Muñoz, Ricardo Garrido y Rómulo Bilbao, que corriendo en la yola Chile dieron la sorpresa al rematar terceros. Los nombrados pertenecen al Club de Remeros "Centenario", formado exclusivamente por obreros.

Abel Gilbert es la principal figura en la delegación que en vía Ecuador

AL TORNEO DE NATACION QUE EMPIEZA EL 28

En Buenos Aires

De paso a Buenos Aires, en donde participará en el Campeonato Sudamericano de Natación que se inicia el viernes próximo, estuvo en nuestra capital la delegación del Ecuador que preside el señor Jacobo Nahon.

Cambiamos algunas impresiones con los distinguidos deportistas del país hermano, y nos manifestaron que el equipo viene bien entrenado y dispuesto a cumplir satisfactorias performances. Sus mayores esperanzas residen en las actuaciones de Abel Gilbert quien, en un torneo reciente, empleó 50' en 100 metros estilo libre. Le siguen en méritos Jorge Teague, Pedro Pablo García y Leopoldo Pérez en distancias cortas y medias. En los saltos, tendrá oportunidad de lucirse el especialista Tomás Angel Carbo, quien impresionó muy bien en la selección nacional.

En el grabado de arriba aparecen, de izquierda a derecha: Tomás Angel Carbo, Leopoldo Pérez, Eduardo Serrano, Jorge Teague, don Enrique Viteri (Adjunto de Prensa de la Embajada del Ecuador) don Jacobo Nahon (presidente de la delegación), don Juan Vallazza (delegado), Carlos Luis Gilbert, Arduino Tomassi (entrenador), Abel Gilbert, don José Martínez (Cónsul del Ecuador), Pedro Pablo García y Cristóbal Savinovich.

Al centro, el entrenador Tomás, si con los campeones Abel y Carlos Luis Gilbert. **Abajo**, Carlos Luis Gilbert, Abel Gilbert, Arduino Tomassi, Jacho Nahon, Cristóbal Savinovich, Pedro Pablo García, Tomás Angel Carbo y Leopoldo Pérez.

Los penquistas no aceptaron que Wanderers fuera sin Raúl Toro J.

Y CANCELARON UN MATCH ANUNCIADO PARA AYER

CONCEPCION. — Casi a última hora, cuando ya estaba todo listo y, además, entusiasmada la afición con el match entre el Santiago Wanderers, de Valparaíso y el combinado Vial-Universitario de nuestra ciudad, se ha cancelado la jira de los porteños.

La causa de esta suspensión, fué el hecho de que Wanderers quería venir sin Raúl Toro —atracción máxima del equipo para la afición penquista y regional— por dificultades que el club porteño hizo valer, pero que no fueron aceptadas.

Esta suspensión es tanto más lamentable, cuanto que la Asociación había procedido a suspender el partido con Tomé por el campeonato regional, quedándonos, por consiguiente, sin fútbol.

El presidente de la Asociación local, señor Barrera, nos manifestó que con la situación producida, el directorio acordaría seguramente rechazar cualquiera otra gestión que se hiciera para traer al Wanderers a Concepción.

Por nuestra parte, debemos agregar que, si mal no recordamos, con esta es la tercera vez que el señor Silvino Pulgar, representante del club porteño, fracasa en sus gestiones para hacer llegar al Wanderers a nuestra ciudad.—(Tomado de "El Sur").

Stade Francais tuvo...

(DE LA PRIMERA PAGINA)

que hizo. Ahora irán menos. Ya es señal de progreso. Puede que en 1948 se den cuenta los dirigentes que el progreso de una actividad depende de los nuevos, y no de los que ya llegaron a la cúspide.

De más está decir que no debemos alimentar ninguna pretensión en Buenos Aires. Será un triunfo que algunos de nuestros exponentes rebajen sus marcas habituales, o que logren un lugar en la "tabla" junto a cualesquiera de los consagrados del Continente. Con eso bastará, por este año.

Analicemos ahora, brevemente, las actuaciones individuales. En las pruebas de estilo libre, todo competidor, el veterano Washington Guzmán no necesitó esforzarse para adjudicarse los primeros lugares. Sin ser exigido y nadando completamente "suelto", colocó generalmente marcas aceptables.

Su eterno escoltador fué el joven Axel Paulsen, que en toda prueba en que intervenga Guzmán, obligadamente deberá conformarse con los segundos puestos. Y también se los adjudicó sin ninguna preocupación, ya que los demás "libristas" de fondo o medio fondo no están en situación de amagarle posiciones.

En las especialidades de estilo espalda, quedó en evidencia que Carlos López, de la "U", y Florindo Lillo, son los mejores del momento. Aquél ganó en los 200, y en los 100 el resultado fué a la inversa. Se trata de elementos jóvenes y que seguramente deben dar mucho más, principalmente López, en quien justificadamente se cifran positivas esperanzas.

El húngaro Tibor Weszprenl, que defiende los colores de la "U", resultó el mejor pechista, frente a un Clemens Steiner, que en este certamen reveló no hallarse en buenas condiciones. Menos que discretas estuvieron las marcas en este estilo.

En los infantiles y participantes de categorías inferiores, Marcelo Bonnefoy, fué el mejor impresión nos dejó y luego habría que mencionar al pequeño Hernán Zanghellini, que tiene aptitudes como para llegar lejos. Patricio González del Country Club, también cumplió actuaciones promisorias. Entre las damas, Sonia Brinckman sigue siendo la más firme promesa de la natación femenina. En cada intervención revela progresos ostensibles. Todas las perspectivas están a su favor para llegar con el tiempo a ser una campeona notable. Gabriela Langerfeldt, Anita Kretschmer y Eliana Busch, dejaron, asimismo, una halagadora sensación en quienes presenciaron las diversas alternativas del certamen.

POCAS participantes congregaron las competencias reservadas para damas de categorías superiores. Helga Haupt y Mina Advis se llevaron todo el peso en estas pruebas. Lógicamente las ganaron y si sus marcas resultaron un tanto alejadas de las mejores, fué, en parte, porque no tuvieron rivales que las exigieran. También hay que recalcar que tanto la señorita Advis como la señorita Haupt concentran sus probabilidades más bien en el factor entusiasmo que en el factor tiempo. Daisy Hoffman fué la vencedora en el estilo pecho con una performance discreta para ella, pero distantes a las mejores que conocemos en nuestro medio.

Si técnicamente estas competidoras no revelaron nada sobresaliente, por lo menos se hacen acreedoras a frases de elogio por su espíritu deportivo.

PASANDO al waterpolo, las aptitudes de los equipos que disputaron el título fueron dispares. Valparaíso, representado por el elenco del Deportivo Playa Ancha y la Universidad Católica, resultaron los más débiles. Viña del Mar presentó un elenco luchador y tesonero, pero carente de homogeneidad. En cuanto a la Universidad de Chile que llegó ostentando un cartel notable, se vislumbró como el favorito y presunto campeón. Su derrota en manos de la Unión Española constituyó una de las sorpresas del campeonato, y en parte algo que vino a dejar en materia de waterpolo las cosas en su lugar.

La "U" —quizás por qué— creyó tener un cuadro imbatible en nuestro medio y su victoria la daba por antemano por descontada. La Unión Española —campeón de Chile durante largos años— ubicó en su equipo a los mismos veteranos de muchas temporadas atrás, quienes, únicamente a base de experiencia de recursos derivados de ese mismo factor, anularon todos los intentos de los estudiantes, y, finalmente, los vencieron merecidamente por el score de 3 a 1.

Cabe consignar que, anticipadamente, el equipo de la Universidad de Chile estaba designado como representante de nuestro waterpolo en el Campeonato de Buenos Aires.

En la segunda...

(DE LA PRIMERA PAGINA)

puede decirse que el Iberia mereció cualquier otra suerte, menos un contraste.

El puntaje:

De acuerdo con los resultados obtenidos ayer, el puntaje ha quedado así:

1.o Olímpico, con 4 puntos.
2.o Unión Española, con 3.
3.o Magallanes, con 2.
3.o Unión Cóndell, con 2.
5.o Juventud Atacama, con 1
6.o Iberia, con 0.

Próxima fecha:

La tercera etapa deberá cumplirse el próximo domingo, en la misma cancha de Lo Ovalle, de acuerdo con el siguiente programa:

14,30 horas: **Iberia con Juventud Atacama.**

16 horas: **Unión Española con Unión Cóndell.**

17,30 horas: **Magallanes con Olímpico.**

DIA DEPORTIVO DEL PERSONAL DEL STADE FRANCAIS

El personal de empleados y obreros del Stade Francais, celebra hoy su día deportivo, con un extenso programa que comprende competencias de fútbol, atletismo, básquetbol y rayuela.

A las 17 horas, en el casino del estadio, se realizará la repartición de premios, acto que finalizará con una velada cultural y baile, con participación de los socios y familiares.

AUDICION DEPORTIVA POR RADIO ANTARTICA

Después de un corto receso reaparecerá en la Radio Antártica, diariamente a las 20 horas y bajo la dirección del señor Benedicto Flores, la audición "Deporte en el Aire", que alcanzó en la temporada pasada bastante éxito.

La inauguración de este espacio radial, se hará el lunes 3 de marzo, con un programa especial, en el cual el señor Flores contará con la colaboración de los señores Carlos Berroeta, Germán Reveco, Gerónimo Mateos y Carlos Ramírez, quienes también lo secundarán en los programas oficiales de la audición.

LECCIONES DE FUTBOL ARGENTINO, POR FARRO, PONTONI Y MARTINO

En la sensacional temporada de fútbol internacional que ofrecerá Colo Colo a los deportistas de Chile, durante los días comprendidos entre el 16 y el 23 de marzo próximo, con la concurrencia de San Lorenzo de Almagro, notable campeón argentino, conceptuado como el mejor equipo de fútbol del mundo.

Los deportistas de provincias que deseen reservar localidades numeradas, contratar trenes especiales o solicitar rebajas de transporte aéreo, deben dirigirse al Gerente de Colo Colo, San Pablo 1265, teléfono 80806. Pueden dirigirse, igualmente, a la Comisión de Atención de Socios de Provincia, que funciona en el lugar ya indicado.

De todo un poco

AUTOMOVILISMO

—INDIANAPOLIS.— Wilour Shaw, gerente general del Motor Speedway de Indianápolis, anunció un premio garantizado de 75.000 dólares para los participantes de la trigésima primera prueba anual de las 500 millas, que se correrá el 30 de mayo.

Se han establecido cambios en los reglamentos de la misma, que suprimen las exigencias del peso mínimo y las restricciones sobre la forma de la carrocería.

En años anteriores los coches llevaban hasta 37 kilos y medio de lastre, a fin de ajustarse a los requisitos del peso mínimo. La eliminación de este peso excesivo, más el uso de materiales más livianos en los nuevos coches, permitirá una mayor aceleración y aumento de la velocidad.

Este año, el único requisito será de que sean lo suficientemente pesados para correr sin riesgos en la pista, de acuerdo con la opinión de los técnicos.

GOLF

—LONDRES.— La temporada internacional de golf en Europa será muy intensa durante el año actual. Los aficionados británicos, además de jugar con Francia el 5 y 6 de junio en Wentworth, Suecia y Dinamarca, lo harán probablemente en Bélgica y Holanda.

FUTBOL

—LIVERPOOL.— El combinado de Inglaterra se impuso al de Irlanda del Norte por 4 a 2, en el encuentro realizado en el campo de deportes del Everton, y que se juega por primera vez desde 1938. El combinado inglés se mostró más adaptable al terreno resbaladizo por la escarcha.

El primer período favoreció a Inglaterra por 2 a 0, obteniendo los tantos Peter Kippax, extremo izquierdo, y Tommy Lawton, centro delantero. En el segundo tiempo aumentaron nuevamente la ventaja Lawton y Kippax, descontando Mc Morran y Wright. Presenciaron el partido 36.000 personas.

—MADRID.— El campeonato español de fútbol ha sido suspendido por las dos jornadas próximas, con el fin de atender la preparación del seleccionado español, que en Dublín enfrentará el 2 del mes próximo a Irlanda.

—MONTEVIDEO.— En su edición de la fecha, el diario "El País" publica un artículo extenso sobre el futbolista Mario Boyé, que con el título de "Boyé, el delantero con hambre de goles", firma Pedro Vallana. Tras analizar detenidamente las características del winger, el crítico expresa: "Su rapidez es menos detonante que su aptitud para el remate. Sus voleos producen fragor". A continuación dice: "Toda la cantidad de goles que conquista no los resta a sus compañeros, se los apropia por virtud neta de la sobriedad en los movimientos de su juego, hurtando tiempo, facilidades y ventajas a los antagonistas. Es una de las razones poderosas por la cual, pese a la celosísima vigilancia de que es objeto en todos los partidos, por toda clase de tipos de jugadores, no es lesionado. No da tiempo ni pie para la felonía ni para la desgracia".

—MONTEVIDEO.— William Reside, ex-director técnico de Nacional de Montevideo, regresará próximamente al Uruguay, llevando consigo a tres profesionales escoceses, de los cuales uno de ellos es hijo de Reside. Estos jugadores serían incorporados a los equipos de fútbol del mencionado club.

—Renovaron contratos con Newell's Old Boys los jugadores J. F. Musimessi, J. C. Sobrero, J. C. Colman, A. V. Carlucci, A. Buján, J. Lizardo A. Perucca, A. Runzer, A. Martínez, J. C. Carreras D. Lacroix y Cruz Díaz.

—Una prolongada reunión efectuó la comisión directiva del Racing Club, en cuyo transcurso trató todo lo referente a la renovación de los contratos de los jugadores profesionales de la institución.

Si bien los futbolistas de mayor renombre aceptaron las propuestas que se les formularon, solamente refrendaron los nuevos compromisos

Roberto D'Alessandro, Rodolfo Danza, Juan Manuel Fuegueiras, Leoncio Farall, Manuel Malachane y Eduardo Coronel, no habiéndose llegado a conocer el monto de las sumas que percibirán los citados.

—La intervención de River Plate en el Campeonato del Atlántico, disputado en Montevideo, le ha proporcionado a la entidad una utilidad de 37.000 pesos.

—Los jugadores Pedernera y Ramos no pudieron llegar a un acuerdo con las autoridades de River Plate en lo que respecta a la renovación de sus contratos. Como consecuencia de ello, los citados labraron un acta que remitirán a la Asociación del Fútbol, especificando lo que ofrecen a los futbolistas y lo que éstos exigen. En ese sentido, han suscripto contratos Grissetti, Ferreyra, Báez, Moreno, D. Báez, Coll, Méndez, Carrizo, Mazzoni y Reyes, este último adquirido recientemente a Banfield.

—Las autoridades de Newell's Old Boys activan las gestiones para adquirir nuevos valores, con los que reforzarán su plantel de aficionados profesionales. Por lo pronto, se han interesado por el delantero De Sagastizábal, de destacada actuación en las filas de Estudiantes de La Plata, quien dentro de algunos días practicará en la cancha del club rosarino con el fin de que establezca su situación actual antes de iniciarse los trámites para adquirir su pase. Otro jugador que se está tramitando es Ramírez, de Estrella de Unión, quien en el último campeonato de aficionados ha demostrado poseer bien condiciones para la práctica del deporte.

ATLETISMO

—BOSTON.— La Asociación Atlética de Boston recibió una información de la Asociación Norteamericana Finlandesa, anunciando que los dos mejores maratonistas europeos competirán en la famosa maratón de Boston, que se realizará el 19 de abril próximo.

Se trata de Mikko Heiskanen y Vaino Muinonen, que finalizaron primero y segundo, respectivamente, en la última maratón europea.

BOX

—NUEVA YORK.— El campeón mundial de boxeo de peso mediano, Ray Robinson, fué suspendido por 30 días y multado en 500 dólares por la Comisión Atlética del Estado de Nueva York, por no informar oportunamente el haber recibido un ofrecimiento de 20.000 dólares para no poner empeño en el combate que por el título sostuvo en septiembre último con el entonces campeón, Marty Servo.

—NUEVA YORK.— En los círculos boxísticos locales ha causado gran sorpresa el triunfo que obtuvo por puntos el púgil neoyorquino Tony Pellone, de 22 años, sobre Bob Montgomery, quien es reconocido como campeón mundial de peso liviano por las Asociaciones de Nueva York y Pensilvania, en un match realizado en Detroit a 10 rounds.

Pellone se impuso ampliamente, y su adversario, que en una oportunidad anterior le venció por puntos en Nueva York, no demostró estar en su mejor estado.

—LOS ANGELES.— Manuel Ortiz, que perdió recientemente el título de campeón mundial de peso gallo frente a Harold Dade, desea recuperar dicho campeonato, según declaró su manager, Tommy Farmer, quien expresó que se hallan bien encaminadas las gestiones que ahora realiza para el desquite entre su pupilo y el actual campeón Dade.

Después de su nuevo triunfo con Dade, Ortiz combatirá con Kui Kong Young, de Honolulu, y con el mexicano Carlos Chávez, y luego se retirará definitivamente del boxeo. Ortiz obtuvo el título de campeón mundial de peso gallo en 1941 al vencer a Lou Salica.

—LIVERPOOL.— Nat Tarleton, campeón de peso pluma de Gran Bretaña y del Imperio británico, uno de los mejores boxeadores de su peso en los anales del deporte británico, ha decidido retirarse.

Tarleton, que cuenta actualmente 41 años de edad, tuvo una actuación brillante en una carrera iniciada hace ya veintiséis años. En 1934 combatió por el título mundial con Freddie Miller, norteamericano, y perdió por escaso margen de puntos.

En 1931 se adjudicó el campeonato británico de peso pluma, que retuvo frente a Al Phillips hace dos años.

LUCHA

—PARIS.— Se realizó el match internacional de lucha con participación de atletas de diversos países del Continente y en el que se impuso Suecia con siete victorias. Francia obtuvo una.

NATACION

—ROSARIO.— El cadete santafecino, Pedro Carrillo, proyecta unir a nado Corrientes con Santa Fe.

La distancia entre ambos puntos se calcula en 700 kilómetros y la prueba, que organizará el Club Náutico Quillá, se llevará a cabo el mes próximo, bajo la fiscalización de la Federación Argentina de Natación y Waterpolo.

BASEBALL

—NUEVA YORK.— El famoso ex-lugador de baseball, Babe Ruth, regresó a su hogar después de tres meses de atención médica en un hospital, donde fué sometido a una peligrosa operación de la garganta. Babe Ruth que se halla totalmente restablecido, seguirá [illegible] reposo.

PREPARATIVOS PARA EL DEBUT DE SAN LORENZO

LOS ALBOS NO OMITIRAN DETALLES EN LAS REUNIONES DEL 16 Y 23 DE MARZO

Comisiones que nombró Colo Colo

EL ANUNCIO de la próxima presentación en nuestras canchas del conjunto superior del San Lorenzo de Almagro, campeón argentino de 1946 y que acaba de cumplir una exitosa jira por tierra hispánicos, ha marcado una expectativa especial, y muy justificada por lo demás, en los aficionados locales y público en general, que desean observar la capacidad y singular eficacia de los dignos exponentes del mejor fútbol que se practica en el mundo.

El Club Colo Colo, organizador de la jira de los de Boedo, acordada por sus autoridades con la intervención del general señor Oscar R. Silva, Secretario del Presidente de la República Argentina, ha dado comienzo a una intensa actividad, pues desea rodear el espectáculo de todos aquellos detalles y características propias de reuniones de especial importancia.

"MERITO DEPORTIVO"

En esta oportunidad, los dirigentes de la entidad albia, en reconocimiento a la actividad que han desplegado en el fútbol, entregará medallas al "Mérito Deportivo" a los señores Pedro Fonca, Fructuoso Esteban, Luis Meas, Araya, Humberto Aguero, Antonio Losada, Enrique Casorzo y Gustavo Prieto Concha.

TEMPORADA INTERNACIONAL

La extraordinaria importancia que debe alcanzar la temporada internacional de San Lorenzo de Almagro, a realizarse entre los días 16 y 28 de marzo próximo determinó al directorio de Colo Colo a nombrar en sesión celebrada ayer, las siguientes comisiones de cuyo desempeño dependerá en mucho su correcto desarrollo, sino que, principalmente, el agrado de quienes deben rodearse a los distinguidos visitantes del país hermano, como asimismo la comodidad que el club desea ofrecer a sus socios y simpatizantes de la capital y de todo el territorio de la República:

COMISION DE RECEPCION A LOS DIRIGENTES. — Señores: Hugo Larrain Fernández, Elías de la Cruz, general Ramón Cañas Montalva y Miguel Eriwein.

COMISION DE ATENCION A LA DELEGACION DE JUGADORES DE SAN LORENZO.— Señores: Andrés López, Adolfo Fluhman, Francisco Lorca y Juan Beberan.

COMISION DE CONCENTRACION DEL EQUIPO DE COLO COLO.— Señores Manuel Olivares, Eduardo Gaete y Vicente Arias.

COMISION MEDICA.— Señores: Dres. Humberto Verdugo, Carlos Haupt G., y Pablo Espinoza.

COMISION DE ENTRENAMIENTO Y SELECCION DEL EQUIPO —Señores Guillermo Stabile, entrenador, secundado por los señores Guillermo Subiabre y Carlos Schneeberger.

COMISION DE PROPAGANDA DE PRENSA.— Señores: Edgardo Andrade M. y Alejandro Torres V.

COMISION DE PROPAGANDA RADIAL.— Señores: Edgardo Andrade, Ricardo Machuca, Renán Andrade, Francisco Serrano y Alejandro Torres V.

COMISARIOS GENERALES. — Señores: Ignacio Bravo y Miguel L. Valdés.

COMISION DE ATENCION A LOS EQUIPOS PRELIMINARISTAS.— Señores Héctor Gálvez, José Bustos y Benjamín Valenzuela.

COMISION DE ATENCION A LOS SOCIOS DE PROVINCIA. — Señores Alejandro Torres V., Eugenio Sánchez D. y Francisco Echaurren G.

COMISION ORGANIZADORA DE MOVILIZACION. — Señores: Hugo Méndez Toyos, Carlos de la Barra, Ernesto Reyes Meza y Manuel Díaz.

REPRESENTANTES DE COLO COLO

El directorio de Colo Colo ha acordado, como estímulo a sus entusiastas representantes en provincias, otorgarles el título de Cónsules de Colo Colo y hacerles entrega de una credencial especial.

Del mismo modo, próximamente se darán a conocer los nombres de los representantes que ha designado el directorio de Colo Colo en los distintos barrios de la capital, en repartiones públicas, establecimientos industriales y comerciales, fábricas, empresas, etc. con el objeto de que procedan a la conscripción de nuevos asociados. Debemos advertir a estos delegados y representantes del club, que sólo se aceptarán nuevos socios hasta el 5 de marzo próximo, en las condiciones actuales, pues con posterioridad a esa fecha y con motivo de la temporada de San Lorenzo, cada nuevo socio deberá pagar al ingresar, un trimestre anticipado, sin cuota de incorporación.

ASAMBLEA DE LOS ALBOS

El directorio de Colo Colo ha convocado a sus socios a una asamblea general extraordinaria, para el viernes 28 del presente, a las 19.30 en primera citación y a las 20 horas, en segunda, a fin de tratar la siguiente tabla:

1) Cuenta del presidente acerca de las gestiones realizadas en Buenos Aires;

2) Renuncia de directores y elecciones a que haya lugar.

3) Exposición del presidente sobre publicaciones de prensa y comentarios radiales.

Esta asamblea se verificará en el local del casino del Estadio de Colo Colo.

Comentamos

Entre las que podríamos mencionar como enfermedades nacionales, el deporte — y seguramente también otras manifestaciones que sirvan de motivo a grandes concurrencias — nos ofrece esta de querer asistir y presenciar un espectáculo sin pagar la correspondiente entrada. No es el caso del palomilla que hasta resulta pinteresco en su trampa de engañar al control y ubicarse en donde no molesta a nadie, ni tampoco el del audaz que muestra algún carnet que no es suyo o que está vencido hace cinco años. El caso de nuestro enfermo es otro: su situación económica le permite pasar por la boletería y obtener la localidad que le acomode, sin que ello le vaya a significar el menor trastorno; pero no lo hace y agota los medios hasta que consigue una entrada liberada. ¿Por qué y para qué. ¿Por ahorrar dinero? No es verdad. El tipo lo hace por costumbre, porque esto ya es un hábito nacional, porque se deleita molestando al amigo dirigente.

La cosa es no pagar y poder contar después que le dieron una entrada. Así está satisfecho.

Nunca hubo estrictez en nuestro medio por el control de las entradas a favor o invitaciones. Quizás si ello forme parte de la idiosincrasia del chileno de ser despreocupado y generoso, de entusiasmarse con poca cosa y de olvidar aspectos tan importantes como el que dice relación con los intereses del empresario, en un espectáculo cualquiera.

Pongamos ejemplos concretos. El Estadio Nacional, el más completo y hermoso del mundo — después del de Berlín —, es también el lugar en donde entra mayor número de gente sin pagar. Aquella noche en que Louis bató tres veces a Godoy — en uno de los espectáculos de mayor trascendencia de los últimos años — se veía mucha gente en los alrededores del ring, es decir, en las localidades de preferencia. Hubo quienes pagaron mil pesos por una silla de primera fila, pero en las demás había personas que llegaron allí con diversos motivos y razones que nos apresuramos en justificar porque ya estamos acostumbrados.

Cuentan que al día siguiente de la exhibición, el manager de Joe Louis — de amplia y estricta visión comercial — casi se va de espaldas cuando le dijeron que por las sillas de ring y sus alrededores, se había recaudado determinada suma de dinero. No podía creer ni convencerse. Hubo que explicarle de mil maneras que no había razón para que se extrañase. Que el Estadio Nacional era de propiedad del Fisco y que siempre quedaban invitadas tácitamente las autoridades y el personal de las reparticiones más importantes. Que la Federación de Box tenía derecho a un palco con ciento y tantas entradas. Que todos los periodistas — no sólo el que hacía la relación del espectáculo — podía llegar hasta allí con sólo exhibir sus credenciales. Muchas otras razones se le dio. El manager de Joe iba de asombro en asombro y, en realidad de verdad, no podía concebir lo que le contaban. Tuvo, sí, una respuesta importante y que se presta para meditar sobre todo lo de razonable y de lógico que hay en ella. Dijo "cuando pelea Louis por el campeonato del mundo, se le entrega una entrada a él, otra a los seconds y otra a mí. Todos los demás pagan, sin excepción. Y si a Joe o a mí se nos extravía el boleto debemos comprar uno en la boletería respectiva."

Ahora nos explicamos por qué, al día siguiente de su llegada, el manager del negro hizo reservar 21 asientos de ring side, de esos de mil pesos, para satisfacer compromisos ineludibles. Si hubiese conocido nuestras costumbres, por cierto que hubiera solicitado 21 invitaciones y nadie se las habría negado...

Creemos que en Chile debe procederse de un modo análogo a como lo hacen en los Estados Unidos. Sería un plagio interesante y de una utilidad que salta a la vista. Hasta podría asegurarse que nos falta seriedad en tal aspecto, seriedad que ha ido desapareciendo por la fuerza del hábito y de la manía. Si se trata de un espectáculo en que intervienen profesionales, cualquiera que él sea, lo natural es que, únicamente, no pasen por la boletería los que harán de protagonistas. En fútbol, los dos equipos y sus reservas, el árbitro y sus ayudantes, los entrenadores y sus auxiliares, el médico y el director de turno, y san se acabó. Nada de presidente de club, ni de directores, ni de delegados. Habrá más de alguna molestia — porque una costumbre que tiene tradición histórica cuesta horraria de golpe—; más, es indudable que los beneficios abundarán y disminuirán enormemente las innecesarias preocupaciones de los organizadores y dirigentes que se sienten perseguidos por una enfermedad que es muy nuestra, pero que tiene remedio.

Los espectáculos cuestan dinero y las entradas son pocas. Entonces hay que ir en su ayuda, pero con generosidad, con convencimiento y con conciencia de cooperación.

Sería interesante un ensayo al respecto, llevado con tino y con cautela, a fin de que el contraste no produzca trastornos demasiados violentos. Todo es cuestión de empezar, pero que alguna vez se haga algo.

Bye.

"Subiremos hasta la cumbre", lema del Wechupun

EL GRUPO Alta Montaña del Club Andino Wechupun, ha cumplido en la presente temporada de ascensiones, un programa en el que figuran escalamientos de bastante importancia.

Entre el 2 y 5 de febrero los socios Eduardo Rojas y Luis Garrido, realizaron una ascensión al Volcán San José, llegando el primero, hasta la altura máxima de 5.830 metros, después de haber encontrado en la ruta a dos andinistas de la Universidad de Chile que retrocedieron vencidos. Rojas dejó constancia del éxito de su excursión en "el libro de cumbre". Retiró tarjetas de comprobación, y dejó un saludo en nombre del Wechupún". Garrido sólo llegó hasta los 5.200 metros, cumpliendo instrucciones que que se le dieron, pues, su extremada juventud, no le permitía mayores esfuerzos.

En seguida, durante los días 9 al 12 del presente, otro grupo formado por José Díaz y Eduardo Rojas, y las señoritas Juana Jara Vergara y Carmen Soto Vicencio, realizaron otra meritoria ascensión al Cerro El Plomo, de 5.430 metros: en donde dejaron dos banderines, uno del Wechupun y otro del Huelén, a los cuales pertenece la señorita Jara. Dichos banderines fueron bajados días después por un grupo de socios del Club Gastón Saavedra comprobándose así el éxito de la ascensión de estas dos andinistas que han demostrado estimables condiciones. El Wechupún las premiará con un Diploma especial por su entusiasmo deportivo.

Posteriormente un tercer grupo formado por Raúl Pérez Molina, Eduardo Guerrero, Hernán Silva del Wechupún, y Eduardo Orózticz, Sergio Orózticz y Guillermo O'Ryan, del Llanquihue, fueron entre los días 15 al 19 a enfrentarse con el Cerro El Plomo, llegando llegando sólo hasta los 5.200 metros a causa del fuerte temporal de viento y nieve que les impidió continuar la ascensión hasta la cumbre, donde esperaban dejar banderines de ambos clubes y un libro de cumbre. También debieron regresar varios andinistas de otros clubes a causa de los mismos inconvenientes. El grupo de socios del Wechupún, espera hacer en estos días una nueva tentativa.

En esa forma el entusiasta club de la sociedad Igualdad y Trabajo continúa haciendo demostraciones de su progreso por los deportes de montaña, ya que antes de cumplir dos años de vida cuenta con un Grupo de Alta Montaña que en la presente temporada se ha iniciado con éxito evidente. "Subiremos hasta la cumbre", es el lema del Wechupún.

En el mosaico aparecen, arriba, de izquierda a derecha: andinistas en el punto denominado "Pared" de Raúl Pérez del Wechupún y Eduardo Guerrero, del mismo club. Abajo, Eduardo Orózticz, del Llanquihue; un grupo en el campamento base, a 4.700 metros de altura y Sergio Orózticz, también del Club Llanquihue.

PARA COMENZAR LA SEMANA

Aunque ya bastante se ha hablado acerca de la jira de San Lorenzo de Almagro por España y Portugal, siempre quedan pequeños detalles que se prestan para algún comentario.

Por ejemplo, conociendo el modo de ser de algunos españoles, llamó la atención la forma como tomaron las performances de San Lorenzo. Hidalgamente reconocieron la supremacía del fútbol argentino, y estimaron que la jira de este equipo sería de sumo provechoso para el futuro del popular deporte en España. El público observó una actitud ejemplar para con el cuadro de San Lorenzo, pues aun cuando deseaba ver victoriosos los colores locales, prácticamente ovacionó a los dos contrincantes por igual y también supo apreciar las hábiles jugadas de los visitantes.

Los integrantes de la delegación bonaerense al poner término a su "tournée" se mostraron sumamente complacidos de las atenciones recibidas, y de la manera cordial como se les había tratado. En síntesis, regresaban encantados de su visita a la península.

Sin embargo, la nota se produjo, la esperada nota. Un periodista, momentos antes de que los argentinos tomaran el avión que los traería de regreso a su patria, tuvo la ocurrencia de entrevistar al back gallego Querejeta, que intervino en uno de los matches internacionales. Declaró textualmente:

"Ni el tango es música; ni Carlos Gardel era cantante, ni esto es fútbol ¿Pontoni? Un cualquiera".

Ya está. Alguien tenía que colocar el punto discordante de una jira en que todo fué espíritu deportivo y caballerosidad. De una jira en que nadie puso en tela de juicio los méritos del vencedor.

Pero, Querejeta no se contuvo más...

"TERMINADO en encuentro de básquetbol femenino, en los vestuarios las chicas hablan de modas. Los modelitos de verano, las perspectivas para el otoño y los abrigos que se llevarían en el invierno. Mientras el grupo cambiaba ideas acerca del asunto, una de ellas reparó en un sombrero que pendía en una percha y le dijo inmediatamente a otra:

—"Fíjate que modelito más encantador..."

—"De veras... ¡Qué linda la cinta...! ¡Y qué linda la pluma...! ¿De quién será?

En esos instantes un hombre pidió permiso para pasar. Lo hizo. Tomó el sombrero. Se lo puso y se fué. Era el árbitro...

EN UNA REVISTA argentina señalan que el conocido "coach" Mario Fortunato denomina la táctica de "jugar al hombre" como táctica tipo básquetbol. Hace algunos años, cuando San Lorenzo de Almagro ponía en práctica este sistema de "jugar al hombre" le tocó enfrentarse con Ferrocarril Oeste, cuyo entrenador era Fortunato. El match, ante la sorpresa general fué ganado por Ferrocarril Oeste, en cuyo equipo no había casi ninguna luminaria de gran cartel.

Terminado el match, le preguntaron a Fortunato qué órdenes había impartido para doblegar a un cuadro del poderío de San Lorenzo.

—"Muy fácil —respondió—. Si se marcaba a los cinco fowards, y cada hombre de la defensa se concretaba a vigilar el suyo, mandé avanzar al centro half. Y a ese no lo cuidaba nadie. Pero, cuando lo veían muy cerca de la valla, entonces lo corrían los cinco... y dejaban libres a los otros".

Como puede desprenderse, para las tácticas también hay tácticas.

DURANTE LA carrera de autos disputada hace una semana, apareció por el circuito un cameramen norteamericano. Su indumentaria y abundante equipo llamó poderosamente la atención a todos los presentes. Pese que la temperatura era bastante subida, llevaba unos gruesos pantalones, botas, un abrigo de cuero con pieles en el cuello, un gorro de lana y anteojos de esos que usan los skiadores. Además, para tomar sólo algunos metros de película, se hacía acompañar por dos ayudantes que portaban cuatro maletas bastante pesadas.

Su celo para cumplir con su cometido hizo que prontamente toda la gente que miraba la prueba se diera cuenta de su presencia. Se metía debajo de los cochas, se subía a los postes, se arrastraba al suelo, etc. Dió una verdadera lección práctica de lo que debe hacer un cameramen.

De pronto, corrió hacia el pitio donde un coche se había detenido a arreglar un desperfecto. Al piloto, que estaba muy nervioso y apurado, parece que no le agradó la visita del cameramen, y le increpó así:

—"Mire mister. Esta no es la Antártica, sino que Puente Alto. Así es que siga el viaje mejor ¿O es que a mí me encuentra cara de pingüino?

ALCAKRU

ANALISIS Y CONSIDERACIONES A PROPOSITO DEL PROYECTO DE CREACION DE LA DIRECCION GENERAL DE EDUCACION FISICA

Por el señor Ventura Debezzi C.

La intención del presente artículo

Continuamos hoy la publicación de este artículo de Ventura Debezzi C., que analiza, detenidamente, el proyecto de ley que crea la Dirección General de Educación Física, elaborado por la Asociación de Profesores del ramo. Tal como dijimos en edición pasada, el autor no ha querido exponer únicamente su impresión personal, sino que, como antiguo peledista deportivo, ha hecho consultas a dirigentes, a deportistas y a organismos de varios programas deportivos dirigidos por personas de amplios conocimiento en el orden administrativo y deportivo a la vez, y con disposiciones probadas de servir al país y a la causa de los deportes nacionales, repetimos, por encima de toda conveniencia personal.

EN UNA PALABRA, éste párrafo de la ley — nos referimos al Párrafo V — es abiertamente contrario y constituye un retroceso apreciable en lo que se refiere a la intervención del Estado en la dirección de estas actividades y en lugar de aumentar la ayuda estatal a dichas instituciones, las limita considerablemente, pues los fondos que actualmente se disponen para ellas, los distribuye, como veremos más adelante, en el deporte escolar y universitario.

Se podría decir con propiedad que en lugar de organizar una actividad vital en la vida nacional la desorganiza. Más aún, el inciso final del artículo 33 del proyecto, invade otros servicios al entregar el control de los espectáculos teatrales y las Municipalidades, en circunstancias que ellos están sujetos a la supervigilancia del Departamento de Teatro y Extensión Cultural de la Dirección General de Informaciones y Cultura de acuerdo con la Ley 8.563, de 10 de enero de 1935 y Decreto con F. L. número 33.6331 de 19 de noviembre de 1942.

El párrafo VI se refiere a la creación de la Dirección General de Educación Física. Como observación general, debe hacer presente que la ubicación de este párrafo es inconveniente, pues debió comenzar el proyecto con él.

El artículo 24 con que contienda legislando sobre esta materia no guarda relación con el resto de las disposiciones contenidas en el mismo Proyecto. En efecto, había que la Dirección General tendrá a su cargo la organización técnica y administrativa, el fomento y la supervigilancia de la educación física nacional, dando a entender con ello que todas las actividades que caben dentro del concepto de educación física quedan bajo dicho control, en circunstancia que, como lo hemos visto, solamente comprendería la gimnasia de los establecimientos escolares del país, las actividades deportivas de los no escolares menores de 18 años y las organizaciones de educación física que por su carácter gremial o funcional, o por motivos reglamentarios, estén al margen de la tuición o control de alguna federación que integra el Consejo Nacional de Deportes.

El artículo 25 habla de las personas y establecimientos que dependerán de la Dirección General, y en sus dos letras o incisos, existen contrasentidos marcados.

Así, en la letra a) dice que dependen de ella los profesores y entrenadores deportivos dependientes del Ministerio de Educación Pública. ¿Qué interpretación puede darse a esta disposición? ¿Los profesores y entrenadores deportivos dependerán de la Dirección General del Ministerio de Educación Pública o de ambos servicios a la vez?

En la letra b) puede anotarse uno más grave. El artículo 4.o, inciso II, dice que los Servicios de Educación Física de las Fuerzas Armadas gozarán de propia y separada organización. Ahora bien, el inciso II de la letra b) limita la administración de los estadios, piscinas, canchas, gimnasios, etc., que son del exclusivo dominio de las instituciones pertenecientes a las Fuerzas Armadas, disponiendo que estarán obligadas a otorgar dentro de su régimen de instrucción, las facilidades que solicite la Dirección General para las Secciones escolar y universitaria, y les prohibe arrendar o entregar en concesión dichos bienes a entidades deportivas profesionales o empresas comerciales. ¿Que justificación puede tener esta intromisión en la libre administración de bienes propios que poseen las Fuerzas Armadas en favor de un sector limitado de cultores de la educación física? ¿Por qué es esta limitación que va contra las empresas comerciales, que para cumplir con las obligaciones de proporcionar los elementos indispensables para las prácticas deportivas a sus modestos empleados y obreros, establecidas en el artículo 2 del proyecto, no podrán arrendar, ni obtener concesiones en los establecimientos de cultura física que poseen las Fuerzas Armadas y Carabineros?

En el artículo siguiente se consulta las atribuciones del Director General, bastando leer esta larga enunciación para darse cuenta que muchas de ellas son voladores de luces que nunca podrá ejercer, por cuanto el financiamiento del Servicio no permitirá realizar proyectos de construcciones deportivas, préstamos, instalar editoriales, editar revistas y folletos, otorgar préstamos en dinero a instituciones para construir y habilitar establecimientos deportivos y para adquirir material gimnástico y deportivo, etc.

En esta materia, también se ven defectos en los autores del Proyecto, al pretender intervenir en instituciones ajenas, pues en la letra f) del artículo 26, se faculta al Director General para ejercitar facultades inspectivas en todas las instituciones deportivas de cualquiera naturaleza o dominio que imparta educación física y en todos los locales donde se efectúen espectáculos o competencias deportivas, sin ninguna limitación.

¿Es éste un buen procedimiento de la Asociación de Profesores de Educación Física para impartir directivas en al orientación de la educación física militar, que está a cargo de las Fuerzas Armadas y Carabineros?

¿Pretenden romper la autonomía universitaria para fiscalizar y desautorizar la orientación que sobre este aspecto acuerde el Consejo Universitario por intermedio del señor Rector de la Universidad?

Siguiendo el orden de nuestras observaciones llegamos al Párrafo VIII, que trata de la estructura, planta y grados de la Dirección General de Educación Física.

Fuera de los altos cargos que se reservan para los profesores de educación física, existen solamente tres cargos de importancia que pueden ser servidos por otras personas tanto o más técnicas que ellos: un jefe para el Departamento Administrativo, Control y Fomento y dos Jefes de Sección. El médico y el arquitecto pasan a ser funcionarios subalternos, que pueden destinar todo su tiempo por un sueldo de $ 54.000 anuales, que es el equivalente al grado noveno del Escalafón Administrativo de los Servicios del Estado. Más aún, la planta total del servicio consulta trece cargos de Jefe (incluyendo al médico y al arquitecto) entre los que deben repartirse los cinco oficiales de Secretaría que figuran con sueldos de funcionarios subalternos irrisorios y los dos porteros.

Es curiosa al organización de una Dirección General que tendrá que estudiar la inversión de millones de pesos y variados problemas que dicen relación con la Educación Física Nacional e Internacional, sin una Contabilidad organizada, sin una Oficina de Partes, sin bodega de almacenamiento para el material que debe adquirir y distribuir, etc.

De seguir por este terreno de análisis de la planta que se propone, tendríamos que llegar a la conclusión que tanto el Director General como los Jefes de Departamento e Inspectores necesitarían, además de ser profesores de educación física, ser dactilógrafos tituladas en el Instituto de Educación Física de Chile. El médico que se atreva a dedicar ocho horas diarias de trabajo continuado por $ 4.500 mensuales nominales necesita, además, ser estadístico, enfermero o practicante. El arquitecto, al igual que el médico, gana $ 4.500 mensuales, tendrá que ser, también, dibujante, calculista y dactilógrafo.

Los dos porteros del servicio, con sueldo de $ 1.500 mensuales cada uno tendrán que ser semidioses para resistir el peso de todas las labores que gravitarán sobre sus hombros.

El párrafo IX se refiere al Estadio Nacional. Este punto no vale la pena analizarlo, por cuanto no se hace otra cosa que injertar este servicio con su planta y reglamentación en el proyecto de ley.

Del párrafo X solamente vale la pena referirse a algunas de sus principales disposiciones, pues, las más, ya han sido consultadas ampliamente en otros proyectos que tratan de solucionar al problema de la Educación Física Nacional y en algunas leyes actualmente en vigencia.

En primer lugar tenemos la disposición que parece de gran efecto en el proyecto. Nos referimos a aquella que obliga a las Municipalidades del país a destinar la totalidad de los ingresos que perciban por concepto de impuestos a los espectáculos públicos deportivos, a adquirir y mantener "Zonas o parajes reservados para la cultura física", y a los demás fines que contempla el proyecto de ley. Si nos detenemos a pensar que el mismo proyecto de ley en el artículo 4.o, libera de todo impuesto a los bienes destinados a la Educación Física y a los espectáculos gimnásticos y deportivos, llegamos a la conclusión de que las Municipalidades del país no tendrán ingreso por este capítulo, y en consecuencia, nunca disponerán de fondos para hacer estas inversiones, salvo aquellas que como las Municipalidades de Valparaíso, Viña del Mar, Suñoa y otras más de Santiago, pueden disponer de grandes estadios para que se realicen espectáculos de fútbol profesional, que serían los únicos que pagarían impuesto.

En segundo lugar, veremos la disposición contenida en el artículo 47 que obliga al Fisco a contribuir con un aporte equivalente, por lo menos, al doble de la cuota que aportan las Municipalidades, los vecinos, las instituciones gimnásticas o deportivas, etc., para la construcción o habilitación de Estadios, canchas, plazas de juego, piscinas, gimnasios, etc. En consecuencia, cualquiera que desee tripicar su capital no tendrá más que proponer a la Dirección General que proyectan los Profesores de Educación Física, una construcción de la naturaleza indicada con la seguridad de que si más tarde buscan vendería, el mismo Fisco, de acuerdo con el artículo 44 del proyecto, les pagará el equivalente al avalúo fiscal, más un diez por ciento.

V. D. C.

(CONTINUARA)

EL SEÑOR A. VERGARA ES EL PRESIDENTE DEL NORTEAMERICA

LOS DEMAS DIRIGENTES

El Deportivo Norteamérica ha elegido el siguiente directorio: Presidente, señor Amador Vergara; vicepresidente, señor José Carrasco; secretarios, señores Augusto Carvacho y Arturo Barría; tesorero, señor Lindor Lucero; directores, señores Abdón Serrano y Manuel Pérez.

RAMA FEMENINA HA FUNDADO EL CLUB ESTRELLA DE ORO

El Deportivo Estrella de Oro ha fundado recientemente su sección básquetbol femenino, cuya directiva es la siguiente: Directora, señora Marina de Jorquera; secretaria, señorita Juana Morales; pro-secretaria, señorita Elsa Hernández; tesorera, señorita Blanca Hernández y entrenador, señor Raúl Aguirre.

IRLANDA DESIGNO SU CONJUNTO PARA JUGAR CON ESPAÑA

DUBLIN, Irlanda, 23 (U. P.).— Los dirigentes de la Asociación de Fútbol de Irlanda designaron hoy al combinado nacional que se medirá con el equipo español que visita este país, en el primer gran juego internacional del año en el Parque Dalymount, el 2 de marzo próximo.

Jackie Carey, una de las mejores defensas de Irlanda, será el capitán del equipo.

Otra defensa será T. J. McGovan con J. Breen como portero.

Se predice una concurrencia record para este match, ya que desde hace semanas se están vendiendo las localidades.

D. ISIDORO VENEGAS, ES EL PRESIDENTE DEL PEDRO MONTT

NUEVO DIRECTORIO

El nuevo directorio del Deportivo Pedro Montt, lo forman las siguientes personas: Presidente, señor Isidoro Venegas; vicepresidente, señor Moisés Maldonado; tesorero, señor Manuel Carvajal; pro-tesorero, señor Raúl Fernandois, secretarios, señores Norberto Contreras y Guido Contreras; directores, señores Fernando Retamal, Juan Moraga y Manuel Soto.

BLUE STAR F. C.

Damos a conocer la constitución de la nueva mesa directiva del Club Blue Star: Presidente, señor Manuel Hernández; vicepresidente, señor Luis Vallejos; secretario, señor Orlando Cámus; prosecretario, señor Oscar Vargas; tesorero, señor Reinaldo Urzúa; protesorero, señor Custodio Muñoz; directores, señoras: Rosalindo Farías; Juan Benvenuto y René Manriquez.

EL DIRIGENTE DEPORTIVO defiende los intereses de su Club.
COMPRANDO TODO EN
SPARTA
AGUSTINAS 1109
(Abierto los sábados en la tarde)

SASTRERIA ROFFE
GRANDES FACILIDADES — TRAJES DE MEDIDA — AMBOS, CHAQUETAS
SAN DIEGO 107—::—TELEFONO 81108

SUAREZ SE ADJUDICO EL PREMIO "IMP" HANDICAP QUE SIRVIO DE BASE A LA REUNION DEL C. HIPICO

ABANDONARON LA CATEGORIA DE PERDEDORES VELEIDOSA (OREGANO-VANIDOSA II) Y ARCHIDUQUE (SINDKITCAT).— PILDORIN TRIUNFO EN LA SERIE CONDICIONAL.— EN LA MEJOR SERIE DE 1.500 METROS NUEVAMENTE GANO PUNJAB.— POR LA SORPRESA DE REXY, SE RESOLVIO LA DE CLAUSURA, EL QUE ABONO $ 217.60 POR UNIDAD.— EN LAS OTRAS PRUEBAS TRIUNFARON AIDA, VENOSO Y NARBONA

RESULTADOS GENERALES Y ACUERDOS DE LOS COMISARIOS

Con la concurrencia de costumbre se llevaron a efecto las carreras de ayer tarde en el Club Hípico, sufriendo dos golpes la cátedra, pues en la primera sorprendió Veleidosa, abonando la suma de $ 174.60, y Santa Juana, que entró segunda en dicha carrera, pagó $ 275.80 a placé; como así también Tomillo, que alcanzó el tercer lugar, repartió 177 pesos. Cerró la tarde de los dividendos gordos, Rexy, que pagó $ 217.60 por unidad de cinco pesos.

El premio "Imp", que sirvió de base a la reunión, fué ganada en laborioso final por Suárez.

LA CARRERA

La orden de salida vino en un buen momento, y el primero en destacar a la delantera fué Azócar, el que se cortó un cuerpo sobre Scarpia, precediendo éste a Suárez. Viéndose más atrás a Comendador y Scotland Yard, con Thibet y Rancagüito en los últimos puestos.

Sin modificaciones en el orden primitivo, el grupo entró a la recta, comandado siempre por Azócar, el que trató de distanciarse, pero a la altura de los trescientos cayó sobre él Suárez, el que sin encontrar mayor resistencia pasó a dirigir las acciones y distanciándose del lote se fué al disco, pudiendo contener el avance final que le llevó Thibet, siendo superado a la llegada por medio cuerpo. Tercero a igual distancia Azócar, delante de Rancagüito. Quinto, Scotland Yard, Sexto, Comendador. Ultimo, Scarpia.

LAS PRUEBAS RESTANTES

PRIMERA CARRERA

Veleidosa, abonando $ 174.60 por cada ganador, se impuso fácilmente en la serie B para caballos de tres años no ganadores.

El primero en destacar a la delantera en cuanto se dió la orden de partida fué Listo el Bote, tras el cual se ubicó a un cuerpo Veleidosa, seguida de Marakesh, Bombardero, Tomillo y Míster Punch. Ultimo, Bolchevique.

Sin cambios de importancia, el grupo entró en la recta con Listo el Bote siempre al frente, el que más adelante fué alcanzado por Veleidosa, y tras breve lucha lo dominó pasando a la punta al enfrentar el poste de los 300 metros, para seguir en demanda del disco en cómoda acción hasta dar término al recorrido con dos cuerpos sobre Santa Juana, que atropelló por fuera, haciendo inútiles esfuerzos por dar alcance a la ganadora. Tercero a igual distancia entró Tomillo, el que precedió a Fabricante. Quinto, Jeeps, y sexto, Capitaine. Ultima, Muñeca.

SEGUNDA CARRERA

Archiduque de extremo a extremo hizo suyo el premio "Inmortelle", de iguales condiciones que la anterior.

En cuanto se puso el lote en movimiento, Archiduque fué el primero en ganar la punta, escalonándose en su seguimiento Bobine, Mónica, Lady Fontoy y Tártaro. A la retaguardia Very Glad.

En el mismo orden, el líder hizo el vuelco del codo final, desprendiéndose aún más de sus perseguidores, que a esa altura lo eran Bobine y Mónica y sin ver amagadas sus posiciones hizo el saldo del trayecto en cómoda acción, para terminar con tres cuerpos sobre Lady Font, que atropelló en el último momento. Tercero, Bobine, a dos cuerpos, delante de Búlgaro, que precedió a Mónica y Tártaro. Ultimo, Izolda.

TERCERA CARRERA

Pildorín ganó la serie condicional sobre 1.200 metros del premio "Triandés".

Puesto en acción el pequeño grupo, Livorno se posesionó del puesto de vanguardia, aventajando estrechamente a Pildorín, tras el cual venía Johnny, delante de Río Grande. Ultimo, Pichón.

Sin cambios que destacar, los punteros llegaron al derecho decisivo, donde Pildorín inmediatamente cargó sobre el pupilo de García, y oponiéndole tenaz resistencia corrieron casi en una línea hasta la salida de las galerías, donde el hijo de Heidelberg logró doblegarlo y distanciándose en punta, puso término al trayecto con un cuerpo y medio de ventaja sobre Johnny, que avanzó débilmente al final. Tercero, Livorno, a dos cuerpos, delante de Río Grande. Ultimo, Pichón.

CUARTA CARRERA

Aida se impuso en la quinta serie del premio "IX". Handicap para caballos de 3 años y más.

El pique vino con Enriquito a la delantera, aventajando escasamente a Sátrapa, el que a su vez precedía a Howdy, Salerito y Botabarro. En los últimos puestos se desempeñaban Citecito y Patotero.

En cuanto el grupo pisó la ancha faja del derecho, Sátrapa tomó el mando de la carrera, distanciándose delante de Salerito y Dorila, que avanzaban débilmente. Sin ver amagadas sus posiciones el puntero siguió en demanda del disco, el que al terminar las galerías recibió el ataque de Aida, que tras breve lucha, lo dominó a la llegada por tres cuartos de cuerpo. Tercero entró Dorila a dos y medio cuerpos, delante de Salerito, Chilpa, Citecito y Patotero. Ultimo, Howdy.

QUINTA CARRERA

Venoso en refido final se impuso en la segunda serie del premio "INSACIABLE" sobre 1.500 metros.

Con Prieto, breves momentos a la punta se dió la partida, el que fué reemplazado a los cien metros corridos, por Contrapunto que se distanció delante del pupilo de Salfate, desempeñándose en seguida Washington, delante de Mariscal y Venoso, cerrando la marcha Zófero.

Sin cambio de importancia el puntero entró a la recta, donde se desprendió aún más de sus perseguidores con intenciones de ganar luego la meta, pero al promediar las populares, arremetió Venoso en fuerte avance y dando caza al hijo de Magnas poco más adelante, se fueron al disco en porfiada pelea y llevando escasa diferencia el pupilo de García, pudo superarlo a la llegada por medio pescuezo. Quedando tercero a 3/4 de cuerpo Mariscal que atropelló tardíamente. Cuarto en empate Washington con Zófero. Ultimo Prieto.

SEXTA CARRERA

Punjab triunfó en la primera serie del Premio "IZAR ZURI" Handicap para caballos de tres años y más.

Delhi, pasó a dirigir las acciones al darse la salida, tras el cual se colocó Arauco, precediendo a Punjab y Quintulén. Al final actuaba Eb.

Sin alteración en el orden indicado, el puntero hizo la entrada a la tierra derecha alejándose más de sus perseguidores. A la altura de los trescientos metros recibió el ataque de Punjab, el que lo dominó sin el mayor esfuerzo y cortándose a la punta se fué al disco con la carrera asegurada. Arauco que también dejó atrás a Delhi fué el que más se empeñó por alcanzar al hijo de Duraznito durante todo este tramo, siendo aventajado a la llegada por uno y medio cuerpo. Tercero a medio cuerpo llegó Quintulén aventajando a Delhi. Ultimo Eb.

OCTAVA CARRERA

Narbona se impuso en el Premio "INSIGNIA" de la tercera serie de los handicap de 1.500 metros.

La primera en mover a la punta en cuanto se dió la orden, fué Muera Callada, viniendo en su persecución Narbona, la que superaba a Starace, No Me Diga, Dancing Shoes y Picasú. Ultimo Itamaraty.

Sin cambios en el orden señalado, el lote enfrentó la recta donde Narbona se adueñó a poco de correr del sitio de vanguardia para venirse al disco en acción progresiva, aventajando escasamente a Dancing Shoes que avanzaba peligrosamente y sin dejarse superar la hija de Belisario, puso término al recorrido con un pescuezo sobre la pupila de Rabello, la que aventajó por medio cuerpo a Cogoti, que también terció hasta muy al final en la pelea. Cuarta Frenada. Ultimo Picasú.

NOVENA CARRERA

Por la sorpresa de Rexy se resolvió la prueba de clausura del premio "IZARRA" para la cuarta serie de los handicaps de 1.500 metros.

La orden de partida vino en momento muy oportuno con Chiteco a la punta, siguiendo a escasa diferencia Rexy, delante de Norte Chico y Carísima. Los demás muy agrupados con Agua Pura e Hidalguia en los últimos lugares.

El leader tomó la faja decisiva asediado de cerca por Rexy el que no tardó en desplazarlo y cortándose a la punta se fué en demanda del disco, vigilada de cerca por Norte Chico que trataba de darle caza y siendo inútiles sus esfuerzos debió conformarse con escoltar al hijo de Conn Belt a medio cuerpo. Tercero a tres cuartos Jandro en avance de última hora. Cuarta. Ofensiva delante de La Noche. Ultimo Pastel.

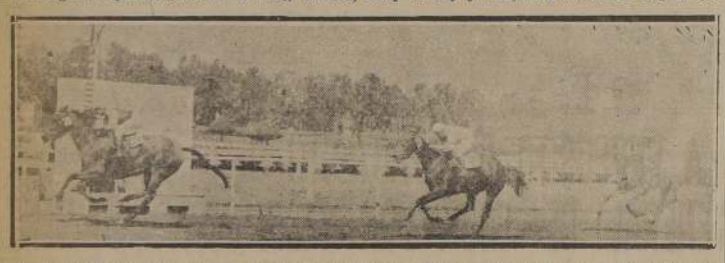

Veleidosa se impone por amplio margen sobre Santa Juana y Tomillo, sus más próximos escoltadores.

NOTICIAS DEL COMISARIATO DEL CLUB HIPICO

PRIMERA CARRERA. — Reclamaron: J. Bravo (Maraheah) contra A. Tapia (Bolchevique) por molestarlo en la partida y P. Flores (Fabricante) contra R. Quiroz (Veleidosa) por molestarse en el mismo punto. Desestimados. El Juez de Partida suspendió a Mr. Punch, y a Listo el Bote por 2 reuniones por indóciles para partir, y notificó a los preparadores de Jeeps y Tomillo que los adiestren para partir.

SEGUNDA CARRERA.— S. Carvajal dió cuenta que Valdo vino abriéndose y G. Retamal que Very Glad se cargaba a los palos. Se notifica a sus preparadores que los adiestren para correr.

TERCERA CARRERA.— Reclamaron: J. Cruz (Río Grande) contra R. Parodi (Pildorín) por molestarlo al partir y contra V. González (Johnny) por molestarlo en la curva. Desestimado y reclamó F. Vidal (Livorno) contra R. Parada por molestarlo faltando 300 metros. Se suspendió a R. Parada por tres reuniones.

CUARTA CARRERA. — Reclamaron: J. Olivares (Dorila) contra L. Cásnedes (Salerito) y éste contra J. Bravo (Perejil). Desestimados. R. Madariaga dió cuenta que Howdy no le respondió a sus requerimientos.

QUINTA CARRERA.— El Juez de Peso multó en $ 100 al preparador de (Washington) A. Breque por correrlo sin sus colores. P. Flores dió cuenta que Prieto no le respondió a sus requerimientos.

SEXTA CARRERA.— Reclamó J. Bravo (Arauco) contra F. Vidal (Punjab) por cortarle su línea en la tierra derecha. Se multó a F. Vidal en $ 200 por no seguir su línea en la tierra derecha.

SEPTIMA CARRERA. — Reclamaron: L. Valencia (Scarpia) contra R. Madariaga (Suárez) y contra F. Vidal (Thibet) y éste contra R. Madariaga por molestarse faltando 400 metros. Se suspendió a R. Madariaga por dos reuniones.

OCTAVA CARRERA.— Reclamó R. Madariaga (Frenada) contra L. Pérez (Dancing Shoes) por molestarlo faltando 200 metros. Se suspendió a L. Pérez por una reunión. J. Orellana dió cuenta que Picasú vino cambiando de mano. Se presentó el propietario de Cutter a manifestar no haber quedado conforme por la conducción de su caballo. Llamado su jinete L. Valencia dió cuenta de no haber podido cumplir las instrucciones recibidas debido a que éste no se empleó. El Juez de Partida suspendió a Muera Callada por cuatro reuniones por indócil para partir.

NOVENA CARRERA. — Reclamaron: J. Cruz (Norte Chico) contra G. Martínez (Rexy) por molestarlo faltando 300 metros. Se suspendió a G. Martínez por dos reuniones. L. Valencia (Hidalga) contra R. Cruzat (Kalimasin); L. Pérez (Embrujo) contra L. Seguel (Pastel); L. Cásnedes (Pedregal) contra L. Valencia y L. Cásnedes contra L. Pérez por molestarse al partir. Desestimados debido a que Pastel se abrió al partir provocando todos estos contratiempos. Se suspendió al caballo Pastel por cuatro reuniones. Se presentó J. Carrasco a exponer que no estaba conforme con la forma como el jinete R. Cruzat condujo a Kalimasin, añadiendo que éste no se colocó a los palos como le correspondía por sorteo y se puso en segundo lugar; que no cumplió sus instrucciones de correr en punta hasta donde pudiera, y que deliberadamente lo quitó a poco de partir.

El jinete R. Cruzat a su vez expuso que optó por colocarse en segundo lugar debido a que su caballo mañoseaba por estar al lado del Starting-gate; que no pudo cumplir las instrucciones de correr en punta por los contratiempos que hubo al partir. Se cita a los jinetes R. Cruzat y L. Seguel para el próximo domingo durante la reunión de carreras.

Nuestra favorita Gazapa se impuso en el clásico Atacama

POR CUATRO CUERPOS BATIO A RECHUPETE, CLASIFICANDOSE TERCERO CALIGULA, DELANTE DE PAGANINI. LA GANADORA EMPLEO EL RECOMENDABLE TIEMPO DE 2.3 2/5 PARA CUBRIR LOS 2.000 METROS.— EN LAS CARRERAS RESTANTES LOS VENCEDORES FUERON: EL TORITO, ZAPATIN, AGUANTESE ($ 72.40 CON $ 5.—); GAR GAR Y MISTER POPETA ($ 43.20), SOSTEN, BAKU, GAR GAR Y MISTER POPETA ($ 58.20)

RELACION, RESULTADOS GENERALES Y NOTICIAS DIVERSAS

Numerosa concurrencia tuvieron las carreras de la mañana de ayer en el Hipódromo Chile, a las que les servía de base el clásico "Atacama", compromiso sobre 2.000 metros, que se resolvió lógicamente, por el triunfo holgado de nuestra favorita Gazapa.

Durante el paseo preliminar el público pudo apreciar el buen estado en que se encontraban los competidores, inclinando sus preferencias por Gazapa, que correspondió a la confianza en ella depositada, empleando el muy recomendable tiempo de 2.3 2/5 para la distancia.

LA CARRERA

No tardó el juez en poner en movimiento al lote de nueve adversarios, que arrancaron en una línea, pero no tarde Rechupete, con su característica ligereza, en surgir a la vanguardia, y haciéndose su propio juego imprimió un violento tren a la carrera, adelantándose dos cuerpos sobre Gazapa, que lo seguía en cómoda acción y que llevaba a sus grupas a Paganini y Calígula, que corría dispensando terreno, mientras a continuación se escalonaban Lotario y Zo'Har, abrigándose a retaguardia Celophan y Halconero, orden en que desfilaron por primera vez frente a la sentencia.

En la curva que queda pasado la meta, el líder, haciendo correr de firme, aumentó el claro que le llevaba a Gazapa a no menos de cinco cuerpos, mientras ésta se había despegado levemente de Paganini, al que le había tomado dos cuerpos. En cuarto lugar alternaban Lotario y Calígula, cuyo jinete lo hacía actuar abierto, dispensando ventajas, y lo mantenía sujeto, clividándose posiblemente de que era el más liviano de todos y que son los kilos los que deben hacerse sentir a lo largo del recorrido. Halconero y Celophan seguían cubriendo la retaguardia.

Cuando la carrera se hacía a la altura del codo de los 900, Rechupete le llevaba no menos de seis cuerpos de ventaja a Gazapa, cuyo jinete juzgó prudente comenzar a descontar la ventaja que el líder le llevaba y estimulando al freno a su cabalgadura, ésta redujo prontamente esa distancia que, al volcar el codo decisivo era de solo un cuerpo. Paganini había quedado tercero a cinco largos y exigido por su jinete se veía sin ánimos para avanzar, mientras Calígula iba ganando terreno lentamente, para colocarse a los flancos del hijo de Pantera.

En cuanto entraron a la recta final, Gazapa acudió en busca del líder y rápidamente lo dejó atrás, asegurándose allí mismo la carrera, mientras su jinete miraba hacia atrás como para cerciorarse de que no tenía enemigos y fué así como la hija de Condalecio cubrió los tramos finales en cómodo galope, terminando el recorrido con cuatro cuerpos sobre Rechupete, que conservó el segundo lugar.

Tercero, a tres cuerpos, se clasificó Calígula, delante de Paganini; quinto, Halconero; sexto, Lotario, y último Celophan, que se veía gordo.

EL TORITO EN LA INICIAL

Se dió comienzo al desarrollo del programa hípico del Chile con una prueba reservada a potrillos de dos años, no ganadores, en donde el triunfo le correspondió a El Torito al derrotar por un cuerpo a Tornasol.

Puesto el lote en movimiento, de inmediato pasó a dirigir la carrera Tornasol, cortándose rápidamente dos cuerpos sobre El Torito, y más atrás quedaban Placiliano, Mariage, Jerez y Huerto. Sin otro cambio que el paso de Mariage al tercer lugar llegaron los adversarios a la curva, altura en donde El Toritó redujo la distancia que lo separaba del puntero a un cuerpo quedando tercero a igual distancia Mariage. En plena recta y a la altura de los populares Toritó dió alcance a Tornasol y desprendiéndose paulatinamente de él, traspuso el disco cuando lo aventajaba por un cuerpo. Tercero a 4 1/2 cuerpos Mariage delante de Jerez; quinto, Chiteco; perc. Ult ma, Guardarropa.

ZAPATIN EN LA SEGUNDA

El favorito Mitiquero, que inició de muy mala conducción, no se dejó ver en la de apertura, hora, condicional sobre 1.400 metros para caballos de tres años no ganadores.

Buena fué la largada, surgiendo luego Afuerino a la delantera, presicnado por Boquillero, colocándose tercero Atracón, delante de Every Kind, Adalid, Cardonal, cerrando el paso Piotero.

Sin variantes dignas de anotarse siguió su curso la carrera hasta poco antes de la curva en donde el lote se agrupó, notándose el jinete de Bouillón, afortunadamente sin consecuencias.

En los comienzos de la recta Afuerino anuló el ataque de los más próximos adversarios, siguió en los doscientos metros finales avanzó de refresco Zapatín, que sin encontrar resistencia en el puntero pasó de largo a su lado, batiéndolo por cuerpo y medio. Tercero Mister Morgan, que cortaba de cargarse hacia los postes por lo que su jinete no pudo exigirlo en forma. Cuarto Cardonal, quinto Mitiquero, y último Bouillento.

AGUANTESE, EN LA TERCERA

La última serie de los concurrentes de velocidad fué ganada por Aguántese, que al derrotar a Envy, que fué cotizada favorita, repartió el buen sueldo de $ 72.40 por boleto.

The Winner asomó a la delantera en cuanto se alejaron los

(PASA A LA ULTIMA PAG.)

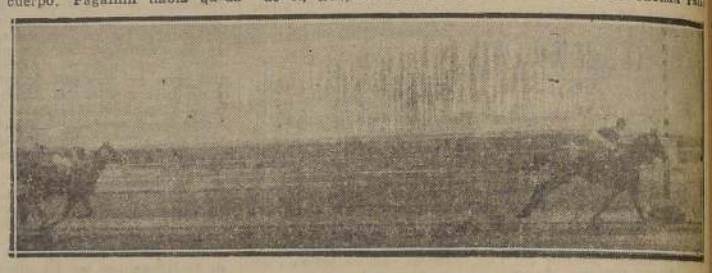

Nuestra favorita Gazapa, se impone al freno sobre Rechupete en el clásico "Atacama"

RESULTADOS GENERALES DE LAS CARRERAS (Pista liviana)

PRIMERA CARRERA.— 1.200 metros.— $ 23.000 al 1.o

	G.	P.
1.o VELEIDOSA con 50 kilos, por Orégano y Vanidosa II, del stud "San Crescente" jinete R. Quiroz	709	480
2.o Santa Juana 53, A. Salazar	98	75
3.o Tomillo 54, R. Pérez	184	118
4.o Fabricante 58, P. Flores	4067	1828
Captaine 58, R. Madariaga	1240	500
Mister Punch 54, G. Núñez	1451	692
Retoño 54, L. Espinoza	1129	437
Bolchevique 55, A. Tapia	1337	735
Bombardero 52, S. Carvajal	5445	3328
Figurero 56, R. Castillo	128	139
Jeeps 56, J. Olivares	177	96
Listo el Bote 54, B. Sandoval	6799	3189
Mexicano 52, Ab. Silva	349	175
Bari 50, R. Parada	155	158
Crédula 53, Julio González	1306	700
Mallorquina 54, A. Soto	2193	1081
Marakesh 53, J. E. Bravo	1865	1116
Muñeca 50, L. Seguel	387	218
Quichuana 54, R. Cruzat	1222	643
	30243	15708

Ganada por 2 cuerpos; el 3.o a 2 cuerpos.
Tiempo: 1.14 1/5.
No corrió: Zapatín.
Preparador: Amaro Pérez.
DIVIDENDOS: $ 174.60 y 47.20; 275.80 y 177.

SEGUNDA CARRERA.—1.200 metros.— $ 23.000 al 1.o

	G.	P.
1.o ARCHIDUQUE con 58 kilos, por Sindy Kitcat, del stud "La Hora", jinete G. Sepúlveda	13297	4668
2.o Lady Font 54, L. Valencia	1428	890
3.o Bobine 54, L. Cespedes	3782	1750
4.o Búlgaro 52, R. Parada	1726	614
Waldo 54, S. Carvajal	5753	1803
Alcaloide 56, J. F. Vidal	5703	2638
Tártaro 52, R. Quiroz	575	435
Croupier 55, J. Orellana	[illegible]	956
El Mamito 56, A. Soto	254	387
Huequén 52, F. 2.o Silva	122	61
Indiano 55, A. Tapia	228	185
Leoncito 56, P. Flores	5342	2577
Percal 56, G. Mora	1067	345
Tarbuch 55, J. E. Cruz	8676	3895
Tramonti 54, Julio González	263	386
Very Glad 53, G. Retamal	282	82
Blackvaquina 54, J. E. Bravo	497	309
Isolda 53, L. Seguel	366	233
Mónica 54, A. Salazar	1795	1556
	53114	23869

Ganada por 3/4 cuerpo; el 3.o a 2 cuerpos.
Tiempo: 1.14 2/5.
No corrieron: Bouillón, Musiquero y Fonda.
Preparador: Antonio Vodanovic.
DIVIDENDOS: $ 16.40 y 9.40; 27.80 y 16.60.

TERCERA CARRERA.—1.200 metros.— $ 18.000 al 1.o

	G.	P.
1.o PILDORIN con 55 kilos, por Heidelberg y Acomodada, del señor Jorge Carrasco, jinete R. Parada	7123	1977
2.o Johnny 57, V. González	24279	7053
3.o Livorno 55, J. F. Vidal	17344	4469
4.o Río Grande 53, J. E. Cruz	25279	5412
Pichón 46, G. Palma	632	456
	74634	19367

Ganada por 1 1/2 cuerpos; el 3.o a 2 cuerpos.
Tiempo: 1.12 3/5.
No corrieron: Novelty, Quietita y Farellón.
Preparador: Jorge Carrasco.
DIVIDENDOS: $ 42.80 y 13.60; y 7.40.

CUARTA CARRERA.— 1.500 metros.— $ 16.000 al 1.o

	G.	P.
1.o AIDA con 52 kilos, por D'Alembert y La Pérgola, del stud "Dichato", jinete J. E. Cruz	21007	9637
2.o Sátrapa 54, P. Flores	8573	3331
3.o Dorila 56, J. Olivares	3592	1834
4.o Salerito 56, L. Cásnedes	26345	10179
Patotero 55, A. Soto	1126	497
La Estrategia 54, R. Parada	11252	4648
Botabarro 53, J. F. Vidal	12960	4983
Citecito 53, R. Cruzat	3656	1913
Chilpa 47, L. Valencia	6941	4355
Perejil 46, J. E. Bravo	1522	724
Enriquito 46, R. Quiroz	689	715
	113073	47858

Ganada por 3/4 cuerpo; el 3.o a 2 1/2 cuerpos.
Tiempo: 1.32.
No corrieron: Paola, Cantimpla II, y Lavándula.
Preparador: Guillermo Valenzuela.
DIVIDENDOS: $ 22 y 9.20; 17 y 26.40.

QUINTA CARRERA.— 1.500 metros.— $ 18.000 al 1.o

	G.	P.
1.o VENOSO con 52 kilos, por Honolulu y Welay, del señor G. Vergara B., jinete J. F. Vidal	35477	10989
2.o Contrapunto 52, L. Pérez	8838	3249
3.o Mariscal 53, A. Poblete	40750	8924
4.o Washington 55, J. E. Cruz	25594	6460
4.o Zófero 49, A. Soto	1713	869
Prieto 54, P. Flores	21257	6804
	133624	37292

Ganada por 1/2 cuerpo; el 3.o a 3/4 cuerpo.
No corrieron: Comendador, Reidor y Astor.
Preparador: Luis A. García.
DIVIDENDOS: $ 15.40 y 8.60; y 17.60.

SEXTA CARRERA.— 1.500 metros.— $ 20.000 al 1.o

	G.	P.
1.o PUNJAB con 54 kilos, por Duraznito y Shalamar, del stud "Santa Ana" jinete J. F. Vidal	19534	5103
2.o Arauco 51, J. E. Bravo	20325	6560
3.o Quintulén 52, L. Cespedes	30503	8019
4.o Delhi 53, L. Valencia	25914	6518
Eb 58, J. E. Cruz	22832	3939
	118658	30135

Ganada por 1 1/2 cuerpos; el 3.o a 1/2 cuerpo.
Tiempo: 1.30 3/5.
No corrieron: La Ira y Pelluco.
Preparador: Juan Cavieres.
DIVIDENDOS: $ 24.80 y 11.40; y 10.

SEPTIMA CARRERA.— 1.800 metros.— $ 25.000 al 1.o

	G.	P.
1.o SUAREZ con 48 kilos, por Tantehue y Percalina, del stud "Popeta", jinete R. Madariaga	26315	9302
2.o Thibet 58, J. F. Vidal	21155	5386
3.o Azócar 46, J. E. Bravo	26025	7990
4.o Rancagüito 56, J. Olivares	9951	4827
Scotland Yard 56, P. Flores	19226	6666
Comendador 53, J. Orellana	27280	7792
Scarpia 47, L. Valencia	2888	1433
	132841	43196

Ganada por 1/2 cuerpo; el 3.o a 1/2 cuerpo.
Tiempo: 1.50 4/5.
No corrieron: Prieto, Mariscal, Farani y Frenada.
Preparador: Juan Suárez.
DIVIDENDOS: $ 20.60 y 10.60; y 14.60.

OCTAVA CARRERA.—1.500 metros.— $ 17.000 al 1.o

	G.	P.
1.o NARBONA con 47 kilos, por Belisario y Nagana, del señor Ignacio Valdés O., jinete J. E. Bravo	33161	10527
2.o Dancing Shoes 51, L. Pérez	31354	9710
3.o Cogoti 49, J. F. Vidal	15508	5535
4.o Frenada 56, R. Madariaga	16505	5290
Itamaraty 58, A. Soto	2219	707
Criollita 56, A. Poblete	5460	2173
Picasú 54, J. Orellana	14451	4684
Starace 53, P. Flores	6757	7302
Muera Callada 50, G. Martínez	3917	2608
Atropellador 49, A. Salazar	6796	2983
Cutter 48, L. Valencia	5907	2849
No me Diga 48, J. E. Cruz	2309	908
	144364	55276

Ganada por pescuezo; el 3.o a 1/2 cuerpo.
Tiempo: 1.32.
Corrieron todos.
Preparador: Fernando León.
DIVIDENDOS: $ 217.80 y 50.40; 14.20 y 29.60.

NOVENA CARRERA.— 1.500 metros.— $ 16.000 al 1.o

	G.	P.
1.o REXY con 51 kilos, por Corn Belt y Soberna, del señor R. Chamoret, jinete G. Martínez	3846	1463
2.o Norte Chico 56, J. E. Cruz	27663	7164
3.o Jendro 58, P. Flores	9923	2695
4.o Ofensiva 48, B. Sandoval	6712	2327
Emulo 57, A. Poblete	1514	336
Chiteco 56, J. E. Bravo	12946	3261
Pechada 54, R. Madariaga	10817	3735
Mucha Suerte 53, Juan González	1137	468
Kalimasin 52, R. Cruzat	30153	9020
La Noche 52, R. Parodi	10310	3374
Pedregal 52, L. Cénedes	7415	2807
Royal Ark 52, S. Carvajal	1388	600
Embrujo 51, L. Pérez	1621	1067
Hidalga II 51, L. Valencia	28391	7370
Carísima 50, V. 2.o Jara	10213	3369
Raulita 50, J. Orellana	18858	6351
Pastel 49, L. Seguel	833	394
Agua Pura 48, A. Soto	2429	902
Afanosa 47, J. F. Vidal	20903	5983
	204672	62672

Ganada por 1/2 cuerpo; el 3.o a 3/4 cuerpo.
Tiempo: 1.32 4/5.
Corrieron todos.
Preparador: Jorge Valenzuela.
DIVIDENDOS: $ 217.80 y 50.40; 14.20 y 29.60.

NOTICIAS DEL COMISARIATO DEL HIPODROMO CHILE

PRIMERA CARRERA.— Reclamaron L. Pérez (Bilbao) contra Julio González (Mariage) y contra M. Manríquez (Guardarropa) y éste contra R. Madariaga (Muerto), M. Araneda (Jerez) contra Juan González (Tornasol) y Julio González (Mariage) contra C. Moreno (Campero) por molestarse en la partida. Casuales.

Julio González dió cuenta que "Mariage" se alcanzó una mano en el curso de la carrera.

SEGUNDA CARRERA.— Reclamaron L. Pérez (Afuerino) contra C. Moreno (Boquillento) por cargar en la partida; J. F. Orellana (Zapatín) contra J. Ortiz (Cambiante) por cargarlo a los 900 metros corridos y Ortiz contra Orellana por cargar en los 500 metros; C. Moreno (Boquillento) contra J. Ortiz (Cambiante) por cargar en los 500 metros; G. Retamal (Mitiquero) contra A. Silva (Atracón) por cargar en los 1.200 metros y F. Poblete (Cardonal) contra L. Seguel (Visigodo) por cerrarlo en los 900 metros. Desestimados y se amonestó a L. Seguel por la forma descuidada de correr.

En esta carrera rodó R. Madariaga (Boulle) en forma casual.

J. F. Vidal dió cuenta que Mr. Morgan partió desmejorado y vino mañoseando.

El Juez de Partida suspendió por 4 reuniones a "Mitiquero".

TERCERA CARRERA.— Se autorizó el retiro de "African Queen" por no tener jinete.

Reclamaron C. Afareno (Indio Fiero) contra M. Araneda (Farellón) por cargarlo a los 150 metros corridos; L. Pérez (El Huincán) y G. Palma (Piruil) contra M. Araneda (Farellón) por molestarlos en el curso de la carrera; V. González (Diáfana) contra H. Rebello (Medalla) por molestarlo en los primeros 400 metros y contra G. Alcaide (The Winner) por molestarlo en la curva. Se multó en $ 200 a V. González por ser el culpable, a juicio de los Jueces de Cancha, de todos estos reclamos.

Dieron cuenta: J. F. Vidal que no pudo cumplir las instrucciones para conducir a "Dramática" y H. Rebello que "Medalla" venía cargándose a los palos. Se notifica al preparador de esta última que debe adiestrarla para correr.

Accediendo a lo solicitado por el jinete D. Zo Vásquez que se encuentra suspendido, se le autoriza para correr en los otros hipódromos manteniéndosele la suspensión sólo en el Hipódromo Chile.

CUARTA CARRERA. — Reclamaron V. González (Francote) contra M. Quezada (Garay) y R. Madariaga (Agua Pura) contra G. Retamal (Glory) por molestarse al entrar a tierra derecha. Desestimados.

El preparador J. Gallardo dió cuenta que "Glory" llegó manca. Se acordó no autorizar su inscripción sin previo certificado veterinario.

Se llamó al preparador J. Viat para que explicara la carrera de "Garay". Oídas sus explicaciones se le amonestó por no haber dado cuenta de los contratiempos que tuvo en su anterior presentación.

QUINTA CARRERA.— Por orden del Veterinario Oficial, fué retirado el caballo "Vengador". Dieron cuenta: A. Soto que "Astor" se estrelló con "Escorpión" en la partida y R. Cruzat que "Ceylán" se cargó a los palos en el curso de la carrera.

SEXTA CARRERA. — Reclamó G. Silva (Zo'Har) contra J. Ortiz (Paganini II) por cargarlo en los 1.200 y 900 metros. Desestimado y se notifica al preparador de "Paganini" que debe adiestrarlo para correr.

Dieron cuenta: J. E. Cruz que "Calígula" se cargó a los palos; H. Revello que "Marucho" se fué de punta en la partida y después no le respondió y M. Ocampo que "Celophan" no pudo seguir el tren de carrera debido a lo violento de éste.

El Juez de Partida suspendió por 4 reuniones a "Halconero".

SEPTIMA CARRERA.— Dieron cuenta: H. Revello que "Pereza" no pudo seguir el tren de carrera; F. Pérez y G. Retamal que "Pura Malla" y "Aspiranta" respectivamente venían mañoseando.

OCTAVA CARRERA. — Reclamaron J. Ortiz (Achita), L. Pérez (Susana) y J. E. Bravo (Gónica) contra Juan González (Firestone) por molestarlos en el curso de la carrera. Se suspendió a Juan González por 2 reuniones.

Dieron cuenta: F. Poblete que "Pretenciosa" estaba atravesada en el momento de partir; M. Araneda que "Rotativa" fué estrellada en la partida; V. González que "Gorena" venía espantándose de la arena; R. Parada que "Fragor" se espantó en la partida y G. Retamal que "Buen Muchacho" vino mañoseando.

El Juez de Partida suspendió por 4 reuniones a "Buen Muchacho".

NOVENA CARRERA. — Reclamaron G. Alcaide (Mirasol) contra A. Poblete (Rufino) por cargar en la curva y éste contra J. F. Vidal (Compostura) por cargar en el mismo punto y H. Revello (As de Oro) contra F. Poblete (Iracunda) por molestarlo en la partida.

Se presentaron los propietarios de "Rufino" y "Tortuga" y exhibieron el juego hecho.

En conformidad a las disposiciones del Reglamento de Carreras, se constituyó la Junta de Comisarios y eligió presidente a don Severo Vidal S.

PRIMERA CARRERA.— 950 metros.— Para potrillos de dos años que no hayan ganado.— $ 20.000 al primero

	G.	P.
1.o EL TORITO 56, G. Retamal	5401	1919
2.o Tornasol 56, Juan González	5813	3232
3.o Mariage 56, Julio González	2999	1483
4.o Jerez 54, M. Araneda	401	178
Bilbao 56, L. Pérez	1188	543
Cachorón 56, M. Quezada	8000	2878
Campero 56, C. Moreno	1265	646
Guardarropa 54, M. Manríquez	708	549
Huerto 56, R. Madariaga	485	305
Placiliano 56, V. González	602	291
	35757	11847

Ganada por 1 cuerpo; el 3.o a 4 1/2 cuerpos.
Tiempo: 58 2/5.
Retirados: Cantaclaro, Veloz y Zafarrancho.
Preparador: Juan Gallardo.
DIVIDENDOS: $ 19.60 y 7.60; 6.60 y 8.40.

SEGUNDA CARRERA.— 1.400 metros.— Para caballos de tres años nacidos en Chile no ganadores.— $ 20.000 al 1.o

	G.	P.
1.o ZAPATIN 54, J. Orellana	7752	3352
2.o Afuerino 56, L. Pérez	4857	2790
3.o Mister Morgan 56, J. F. Vidal	5814	2198
4.o Cardonal 56, F. Poblete	8403	4590
Adalid 52, J. E. Bravo	232	148
Atracón 54, Ab. Silva	2224	1437
Boquillento 56, C. Moreno	480	354
Bouillón 56, R. Madariaga (cayó)	726	510
Cambiante 56, J. Ortiz	4319	1956

LA NACION

Santiago de Chile, lunes 24 de febrero de 1947

CABOTAJE PARA EL NORTE

Una de las principales preocupaciones del Gobierno, en relación con las necesidades de las provincias del Norte, es la que se refiere al aumento de la flota de la Marina Mercante Nacional, que, como es sabido, por la falta de barcos no está en condiciones de atender normalmente el abastecimiento de esa zona.

En una visita que efectuaron últimamente a dichas provincias los Ministros de Justicia, Trabajo y Economía y Comercio, pudieron establecer que la escasez de fletes era el origen del grave problema que ha planteado allí la falta de los artículos esenciales y sus altos precios, que los colocan por encima de las posibilidades económicas de la gran mayoría de los consumidores.

Una de las medidas para hacer frente a esta delicada situación será el prorrateo de la carga destinada al Norte, entre las distintas firmas armadoras, pero ello dista mucho de la solución integral que se precisa para remediar este estado de cosas que afecta, intensamente, a todas las poblaciones de Atacama al norte. En cuanto a lo que al Ferrocarril Longitudinal se refiere, con él, prácticamente, no se puede contar, tanto por lo alzado de sus tarifas como por la falta de equipo adecuado para el transporte de mercaderías.

En estas circunstancias, sólo un servicio marítimo semanal, de itinerario fijo, podrá permitir proveer a esas provincias en forma eficiente y poner término definitivo a las serias dificultades que actualmente se presentan.

De aquí, entonces, el interés que manifiesta el Gobierno por que la Marina Mercante aumente su tonelaje dentro del menor plazo posible.

Algunas compañías, como la Sud Americana, han hecho ya en los Estados Unidos valiosas adquisiciones que se están incorporando a sus servicios, y hay pendientes otras importantes negociaciones. En estos días se ha autorizado a la Corporación de Fomento de la Producción para finiquitar en los grandes astilleros norteamericanos la compra de cinco nuevas naves, con una capacidad de cinco mil toneladas cada una, de las cuales dos serán destinadas al cabotaje y las otras tres, en un cincuenta por ciento a este servicio y en un cincuenta por ciento al transporte internacional hasta el Ecuador.

Formarán parte estas unidades de la flota del "pool" naviero que se ha constituído recientemente, con participación de la misma Corporación de Fomento y a iniciativa del Gobierno.

De esta manera, con el aumento progresivo de su dotación, nuestra Marina Mercante logrará reunir el tonelaje necesario que se requiere para el eficiente desenvolvimiento de nuestro comercio, muchas de cuyas actividades se han visto hondamente lesionadas en los últimos años, por la falta de transportes marítimos desde los centros de producción a los de consumo.

Especulación con artículos de primera necesidad

El Intendente de la provincia, señor René Frías Ojeda, ha iniciado una activa campaña contra los especuladores con los artículos alimenticios, y de primera necesidad en general. Esta iniciativa del Intendente es de gran trascendencia e importancia, ya que mediante el auxilio del Cuerpo de Carabineros se podrá detener a quienes, sin tomar en cuenta el interés colectivo, tratan de alzar ficticiamente los precios de los artículos de subsistencias.

El costo de la vida ha subido en nuestro país, en estos últimos tiempos, en forma inusitada e injustificada. Ante esta situación de hecho, es preciso que las autoridades, de una vez por todas, procedan a adoptar enérgicas medidas para ponerle término y sancionar al mismo tiempo, en forma ejemplar, a todas aquellas personas que lucran con los alimentos.

Chile es un país que posee vastos recursos naturales y cuya producción agrícola puede, perfectamente, alimentar normalmente a toda la población. Es inconcebible, pues, que se produzca escasez de alimentos o que sus precios suban en tal forma que lleguen a ser prohibitivos para las clases de modestos recursos.

Ninguna circunstancia, ningún factor, justifican la escasez o el alza de los precios en la proporción actual: todo ello se debe, única y exclusivamente, a la especulación desenfrenada que se opera por determinados individuos, que medran al amparo del hambre y de la miseria de las clases trabajadoras. Y esto no puede ser aceptado por más tiempo. Las autoridades deben agotar los recursos que las leyes y los reglamentos ponen en sus manos, para dar una batida general y poner término a las actividades especulativas.

La iniciativa del Intendente de la provincia merece, por todo, el más franco apoyo del público y de los diferentes organismos públicos y particulares, por cuanto ella está destinada a poner término a una situación inaceptable, y cuyas consecuencias afectan, directamente, al 90 por ciento de la población, que vive exclusivamente de sus sueldos y jornales.

La especulación con los artículos alimenticios y de primera necesidad constituye un verdadero delito, que debe ser sancionado con el máximo de rigor. No es posible aceptar que individuos inescrupulosos obtengan enormes utilidades mediante la venta de artículos alimenticios a precios que están materialmente fuera del alcance económico de la población.

Todo lo que se haga en defensa del consumidor, toda iniciativa para sancionar la especulación, debe contar con el beneplácito y con el apoyo de los habitantes, única forma de que las medidas que se pongan en práctica por las autoridades tengan un resultado efectivo.

Técnicos en economía

Quizá nunca como ahora los fenómenos económicos han ocupado tanto la atención de los hombres de estudio, de los de gobierno y, en general, de todos los que ven en ellos la raíz del problema social. Lógico es, entonces que la investigación científica se haya preocupado preferentemente de ellos, y que aquí en Chile, siguiendo el ejemplo de otras Universidades más evolucionadas, la del Estado haya creado una Facultad dedicada totalmente a su estudio, sin perjuicio de mantener cátedras similares en otras Facultades donde ya existían como disciplinas complementarias a las que en ellas se dictan. Así nació, en 1935, la Facultad de Economía, de la que fuera fundador y primer Decano el ex Presidente de la República don Pedro Aguirre Cerda.

Con la creación de la Facultad de Economía de la Universidad de Chile, las Ciencias Económicas ocupan en nuestro país el rango que les corresponde como rama del saber, independiente de las jurídicas, a las que venían supeditadas desde antes de la creación de la Facultad de Leyes y Ciencias Políticas (1839), que tuvo, entre otras antecedentes, el Instituto Nacional (1813), en cuyos planes de estudios se consideraba la cátedra de Economía Política unida a la de Derecho Internacional y Natural. Se separa en 1832, aunque dictándosela sólo año por medio, hasta 1853, en que se la establece como cátedra anual ininterrumpidamente. Desde entonces ha figurado en los planes de estudios de la referida Facultad, dando origen a través del tiempo a dos cátedras complementarias: Política Económica y Hacienda Pública. Estas cátedras han sido dictadas por los más destacados economistas que ha tenido el país, y, sin duda alguna, ellas han contribuído predominantemente a la formación de la mentalidad nacional en estas materias.

Después de doce años de existencia, durante los cuales, como ninguna otra, ha sido objeto de múltiples y profundas reformas, de la renovación casi total de su cuerpo docente y de una prolija selección de sus alumnos, con miras a su máximo perfeccionamiento, la Facultad de Economía ha logrado colocarse en el mismo nivel que ocupan las más altamente colocadas entre las demás Facultades de nuestra Universidad, dando así a las ciencias económicas que en ella se cultivan, la alta jerarquía que les corresponde y se merecen.

Con el propósito de ahondar aún más en la capacitación y preparación de técnico en economía, trabaja desde hace ya más de dos años el Instituto de Economía de la misma Universidad del Estado, quien, al efecto, selecciona a su personal de "auxiliares" y "ayudantes" entre los más distinguidos egresados de la citada Facultad, algunos de los cuales tienen a su haber trabajos de investigación económica de excepcionales méritos y se desempeñan como "técnicos" en importantes reparticiones públicas. Sin embargo, como queda dicho, el Instituto sólo les considera en la categoría de "auxiliares" o "ayudantes", pues aun no estima prudente darles el calificativo de "técnicos en economía".

Por todo lo anterior, sorprende sobremanera que la Facultad de Leyes y Ciencias Políticas haya sido autorizada recientemente por un acuerdo del Consejo Universitario, para dar "certificados de competencia" en Finanzas y Economía— a más de otros—, a quienes sigan algunas "carreras cortas" que, al efecto, creará. El significado natural y obvio de la palabra competencia es el de aptitud para algo; por tanto, los certificados de competencia en Finanzas y Economía que se otorguen a quienes sigan las carreras cortas en referencia, vendrán a dar fe pública de su aptitud en estas disciplinas económicas. Si la Facultad e Instituto de Economía, en la que se sigue y complementa una "carrera larga", tiene reparos para calificar de técnicos en economía a quienes la siguen, ¿cómo es posible que la Facultad de Leyes y Ciencias Políticas pretenda extender certificados de competencia y califique de técnicos en finanzas y economía a quienes sigan esas "carreras cortas" que tiene el propósito de crear? ¿Está en condiciones la Facultad de Leyes y Ciencias Políticas, o lo estará una vez creadas esas carreras cortas" para proceder en tal forma? Bien puede certificar que son técnicos "económicos"... pero no en economía.

G. C. C.

DE SANTIAGO DEL CAMPO

¿UN NUEVO MUSSOLINI?

La postguerra ha producido en Italia la más dramática encrucijada de luchas políticas de toda Europa. Veintidós años de fascismo, la alianza militar con Alemania en los primeros años de guerra, y la posterior colaboración con las fuerzas aliadas, han creado, ideológica y sentimentalmente, una crisis espiritual ahondada por conflictos económicos y alimenticios internos, y por los dictados de la política internacional dirigida por los Cuatro Grandes. Los reportajes vivos trazados por Marya Mannes para la prensa norteamericana, y los apuntes escritos por Edith Trezel para el público lector de Francia, nos permiten conocer de cerca y ser testigos casi directos del caos en que se debate "el pueblo amigo de los ángeles" (Dante), ese pueblo que, siendo más apto para la canción y la gracia, cambió la escala musical por el afuste de las ametralladoras.

Lo primero que se preguntan todos los observadores es si la Italia actual, a pesar de su carácter republicano, ha logrado descartar su indiscutible bautismo fascista. ¿Es posible borrar 22 años de propaganda nutrida, de educación incesante, de costumbres y apetencias grabadas a fuego en el corazón, de gesto y lenguaje externa y subterráneamente asimilados al carácter peninsular?

Para muchos la aparición de un nuevo partido "L'Uomo Qualunque (El Hombre Cualquiera), que podríamos traducir como "El Hombre de la Calle", surge como la más directa negación del hombre apolíneo, cesarista y altisonante del fascismo. Sin embargo, son innumerables los que creen divisar, detrás del "Uomo Qualunque", el perfil prognato del Duce. Edith Trezel, entre otros, se pregunta: ¿Se convertirá el hombre cualquiera en un gran hombre?

Lo cierto es que el hombre de quien más se habla en Italia es Gianini, fundador del nuevo partido. Ha venido a reemplazar en las conversaciones públicas y privadas al "difunto", como se llama discretamente a Mussolini. Según Edith Trezel, no hay diario ni reunión que no estén dedicados a su persona, e incluso es el manjar de todos los días para las revistas satíricas, que utilizan el ingenio de sus caricaturistas en el gordo corpachón, en el teatral lenguaje, y en la presencia redonda y enorme del flamante recién llegado.

Por su parte, Gianini aprovecha todas las ocasiones que tiene a mano para alimentar la curiosidad pública y mantener viva su actualidad. Su último "golpe" ha sido su conversión al Catolicismo: en un solo día se hizo administrar el bautismo, el matrimonio, la confirmación, la comunión, etc. El único sacramento que le faltó fué, a pesar de su entusiasmo, la extremaunción...

¿Cómo ha logrado convertirse en uno de los ejes de la política actual?... Aparte de múltiples razones personales, hay una profunda causa. Profunda y simple, al mismo tiempo. Gianini ha sido el único político que, reaccionando contra las exageraciones fascistas, ha ofrecido la coartada a los millones de antiguos militantes del Fascio, el único que pone a su disposición un "mea culpa" satisfactorio, el único que les permite —a la manera de un esposo comprensivo — perdonarles el pasado. "L'Uomo Qualunque" adquiere, en este sentido, la significación del "pobre hombre", ingenuo y crédulo, engañado por las promesas de Mussolini, atrapado sin darse cuenta en las redes mefistofélicas de los Camisas Negras. Esto explica por qué hay miles de italianos que se han descubierto repentinamente "uomini qualunque", y han corrido al regazo maternal de Gianini, guardando en el desván de los muebles viejos las brillantes insignias y la nocturna camisa mussoliniana.

Sin embargo —de acuerdo con los informes de Edith Trezel—, no ha sido ésta la única habilidad de Gianini. Ha conseguido, además, que se agrupen a su lado los descontentos de la postguerra, los nacionalistas, los burgueses, los prisioneros, los repatriados y ese "lumpen" social que no sabe cómo ganarse la vida. Por supuesto que Gianini explota en forma vocinglera el lógico descontento popular. En las publicaciones que regenta, ofrece columnas gratuitas a los miles de quejas, solicitudes y peticiones que ensordecen la Península. Por un lado, surgen las protestas contra el control aliado, contra el marasmo económico, la desocupación y la miseria, contra la creciente oleada de prostitución y las garras de la bolsa negra, contra el Gobierno y sus medidas obligatorias. Gianini tiende a dirigir la polarización de los descontentos, a teñir con sus pomos particulares la ideología simplista y desorientada del "hombre de la calle".

Por otro lado, ha sabido atraerse a los burgueses ricos del sur, protegiéndolos con tropas de choque formadas por antiguos fascistas profesionales. Pronunciando la frase mágica del orden y el bienestar, y manejando la llave ganzúa del anticomunismo, ha logrado reclutar en esta parvada a las clases temerosas e irresolutas: los pequeños comerciantes, los pequeños agricultores y la pequeña industria. Al mismo tiempo, su influencia se está extendiendo al norte, en donde, a pesar de la oposición inicial, está ganándose adeptos, día tras día, entre la masa obrera y campesina.

¿Cuál es la carrera que ha seguido este "hombre común"?... Nació en Nápoles, hijo de napolitano y de inglesa. Hace de esto poco más de cincuenta años. Durante el fascismo, trabajó como periodista (a los 16 años, en el "Corriere" de Nápoles; luego como Director del "Kines"), y aunque no perteneciera oficialmente al partido, demostró numerosas pruebas de afecto al ex periodista Mussolini. En 1940 se lanza en furibundos ataques contra Gran Bretaña. En 1941 se inscribe en el Fascio. Poco tiempo después, lo abandona, disgustado de su error y, especialmente, temeroso del porvenir. En 1944 empieza a reclutar adeptos para un nuevo partido. Nace "L'Uomo Qualunque". Para defenderse y atacar, publica el diario "Buen Senzo" (El Buen Sentido), que alcanza un tiraje de 40 mil ejemplares. Edita luego "L'Uomo Qualunque", semanario satírico-político, el más leído de Italia, que, en seis meses de circulación, llega a los 600 mil ejemplares. Todos están de acuerdo en reconocer que Gianini es un buen periodista, hábil de réplica y con evidente fuerza de convicción. Durante la ocupación aliada, cambió su antibritanismo de la víspera por una benévola condescendencia hacia Gran Bretaña. En cambio, substituyó la furia de ayer por una violenta oposición a Francia. Es el primer galofobo de Italia. Durante las elecciones, se inclinó al platillo monarquista, aliándose con el partido que se hacía llamar democrático, y que, en el fondo, era simple marioneta de la Casa de Saboya. Estuvo a punto de dirigir un golpe de Estado. Frente a la derrota monárquica, leva anclas y pone proa hacia otros mares: se hace republicano. Hoy día, en la Asamblea Constituyente, frente a izquierdistas y derechistas, juega al centro de gravedad, a la línea divisoria de las aguas, y adopta todas aquellas posiciones que le convienen. Decidido, brillante, retador, no demuestra sonrojo alguno ante sus escalonados zigzagueos y sus acrobáticos virajes. Sin inmutarse siquiera, se siente el referee de una contienda que espera adjudicarse a su favor.

Para terminar, basta la siguiente anécdota. Cuenta Edith Trezel que el primer día de la Constituyente, cuando comunistas, socialistas y demócratas cristianos se habían levantado a aplaudir el discurso de homenaje a la República, pronunciado por Saragat, hubo un silencio que Gianini aprovechó para apartar su pupitre y otorgar espacio vital a su enorme vientre. Se puso de pie, obeso, rubicundo, vestido de traje color mostaza, el monóculo clavado en el ojo izquierdo, y, cuando todos esperaban una catilinaria contra la Derecha, ofreció unirse a los liberales para formar el gran partido derechista de Italia, pero con una sola condición: él sería el jefe. Los liberales rehusaron y firmaron alianza con los demócraticos. Gianini entonces hizo un gesto de ironía, con absoluta tranquilidad, seguro de que llegará el día en que se cumpla su profecía: "Dejad que los liberales vengan a mí".

¿Un nuevo Mussolini? ¿Llegará a convertirse el "hombre cualquiera" en un gran hombre?... Por ahora, sólo importa el siguiente dato: en cuatro meses de campaña logró obtener 30 diputados y un millón 200 mil votos. Su influencia crece. Sus anticipaciones sobre la crisis económica de los precios se están cumpliendo casi al pie de la letra. Se ha propuesto atraer últimamente a hombres de valor para reemplazar a los actores sin contrata, y a los periodistas sin periódicos que forman su equipo personal, y no sería raro que lo consiguiera. Estamos en plena guerra de sorpresas. El "signore" Gianini conoce todas las armas secretas del oportunismo. Aun tendremos mucho que oir hablar de sus "uomini qualunque".

S. del C.

MISION ESTUDIANTIL BRASILEÑA VISITA HOY LA U. DE CHILE

Se encuentra en Santiago una delegación de estudiantes de la Universidad de Río de Janeiro. La componen ocho universitarios que son presididos por el profesor don José Gabriel Martín.

El viaje a Chile lo han realizado en automóvil.

Los estudiantes brasileños, a las 10,30 horas de hoy, concurrirán a la Moneda con el objeto de sostener una entrevista con el Secretario General de Gobierno.

Al mediodía la delegación visitante practicará una visita a la Universidad de Chile, en donde será recibida por el Rector del plantel, don Juvenal Hernández.

NOTICIAS DE ESPAÑA

Franco adquirió un castillo en el Eire.

Con este motivo, los republicanos se hacen castillos en el aire.

Máximo Severo

LA TAREA DE LA VISITADORA SOCIAL

El vulgo asocia la tarea de la Visitadora, comúnmente con cuadros más o menos trágicos de miseria, niños en abandono, enfermos que requieren hospitalizarse.

Diariamente se le presentan a la profesional estos problemas, y, aunque parezca inverosímil, no son estos los casos más difíciles de atender, ni mucho menos.

Lo que la gente ignora es el aspecto ingrato de la profesional al cumplir honradamente su finalidad de investigadora y justipreciadora de hechos, causas y situaciones que hayan obligado o influenciado a las personas a llegar a la triste situación en que se encuentran.

Ya el continuado ejercicio de esta labor disecadora desarrolla en la profesional una segunda naturaleza analítica que puede llegar a ser perturbadora para su propia vida. Eso es grave, pues en tales casos no sólo es su vida la influenciada sino también su trabajo social.

Esta tarea, que es un continuo darse, requiere enormes acopios de optimismo y de fe inquebrantables ante los obstáculos y desengaños que puedan procurarnos nuestros propios socorridos.

Hay que tratar de tener la balanza al fiel para poder, sin influencias de preocupaciones propias ni de estados de ánimo, actuar sanamente ante nuestros casos.

Y ser sinceras para con nosotras mismas. Aceptar nuestros errores. Cada caso atendido es en verdad una lección para nuestro trabajo, y si alguna vez falló la medicina que resultó en otro caso similar, fué seguramente porque no procedía aplicarla.

La tendencia moderna en la atención de casos es precisamente esa. Indagar en la personalidad del atendido hasta descubrir las fuerzas renovadoras que aun no se han perdido, y alentarlas.

Grave error resulta, por lo tanto, querer actuar como dispensadoras de máximas y exigencias. Cada individuo es capaz él mismo de su regeneración, y nadie más que él conoce el camino para conseguirla. Nuestro trabajo es llegar precisamente tan adentro en su confianza, que nuestro caso nos enseñe a ayudarle.

En este aspecto la tarea de la Visitadora es muy semejante a la del médico psicoanalista, y naturalmente requiere tanta seriedad como para realizar esos tratamientos.

Trabajar superficialmente en la profesión, es por eso tanto más perjudicial. Por una parte, nuestro trabajo no nos deja nada y no damos tampoco nada.

En tales casos más vale colgar uniformes y guardar títulos y retirarnos.

Por eso es que no concebimos a la Visitadora alejada de intereses culturales, ajena a las luchas por las grandes reivindicaciones colectivas, a las manifestaciones del arte.

Es en estas fuentes espirituales donde se hace posible bañar nuestras almas y renovar las fuerzas para seguir alentando esperanzas.

RAQUEL FERNANDEZ DE M.

Los primeros frutos

En una democracia, la opinión pública es la fuerza que mantiene el ritmo de progreso, es la inquietud latente del pueblo que busca su propio destino.

Es posible, en muchos casos, que los procedimientos y la ejecutoria no tengan el dinamismo que caracteriza los regímenes totalitarios. Pero en la democracia las obras realizadas tienen valor permanente, porque son la expresión de la voluntad de un país.

Los primeros días del actual Gobierno correspondieron a un período de entusiasmo colectivo; se estaba saboreando una victoria que fué necesario ganar con el esfuerzo de todos, aún de los enemigos.

Pero, al poco tiempo, el nuevo Gobierno se absorbió en la realidad nacional y encaró los grandes problemas que se vienen arrastrando por años, sin que se hubiera ensayado una solución racional. Primero el Plan Wachholtz, que se estrelló contra el muro de granito de los intereses y de la incomprensión. Simultáneamente se entregó a la consideración del país el Convenio con Argentina, que por su trascendencia es la obra más importante que haya realizado gobierno alguno. No sólo contempla la vigorización económica del país, sino que destruye los viejos moldes de la hipocresía en el campo internacional americano. No es ya la almibarada diplomacia protocolar que esgrimió el panamericanismo como frase lírica y palanca de engaños. De las frases de buena crianza de antaño, se ha pasado hoy, por virtud de este convenio, al tratamiento sincero que hará del panamericanismo una hermosa realidad.

La nueva política exterior no se ha limitado a la conclusión de un tratado amplio con Argentina. También con el Perú se está materializando un convenio que saldará, para siempre, los recelos que provenían del pasado. El nuevo trato, sobre la base de la sinceridad y el interés recíproco, está haciendo el milagro que en América nos enfrentemos todos al futuro mirándonos con cariño y apoyándonos mutuamente.

La política iniciada por el Gobierno, de llevar a los cargos representativos a hombres jóvenes, con dinamismo patriótico, está dando los mejores frutos.

Los actos realizados en el interior del país demuestran actitudes serenas y la confianza característica que da la experiencia.

Ningún personero de Gobierno ha iniciado la política demagógica de desembozar escándalos pasados, con el solo fin de obtener publicidad. Pero las medidas que se realizan en este orden se encuentran respaldadas por la mayor seriedad. Las investigaciones en el Consejo de Comercio Exterior, al que se le está haciendo pasar por el escalpelo de la corrección, es una demostración evidente de la sobriedad con que se enfocan problemas de esta índole.

Y para analizar sólo aquellos aspectos de la vida nacional que llaman la atención de todos, es digno de ser señalado el caso de Chile Films. Se deja en claro un escándalo pasado y se establece que la empresa estaba en falencia. De inmediato surge el temor del público, que se pregunta cuál será el porvenir de la cinematografía chilena. Se dice que ésta pasará a depender de empresas extranjeras, y se mueven intereses poderosos y ocultos para que esto ocurra. Pero la serena actitud de un hombre joven, como el Ministro de Hacienda, señor Germán Picó Cañas, que ha demostrado una vez más estar dotado de experiencia y de comprensión para resolver patrióticamente los problemas nacionales, ha calmado la inquietud pública, asegurando que Chile mantendrá su producción cinematográfica y, aún más, la elevará a la categoría de gran industria. No podía ser de otro modo, porque el fracaso o la mala fe de algunos no es argumento suficiente para afirmar que el cine haya fracasado en Chile. Con esta declaración se han desvanecido las esperanzas de gestores que creyeron en un momento que había llegado la oportunidad de apoderarse del esfuerzo nacional en beneficio propio.

El Ministro está resuelto a entregar los estudios de Chile Films a los técnicos chilenos de probada solvencia profesional, y pondrá en movimiento de producción inmediata de los estudios para evitar el desbande de los equipos de obreros especializados, que ya buscaban colocación en otras partes ante el temor de la paralización de nuestra industria.

La resolución del señor Picó Cañas satisface los deseos de la opinión pública, y con ello se da tiempo para un estudio definitivo, que le permitirá encontrar la fórmula que deje encauzada de manera permanente la industria cinematográfica en Chile.

LUIS PACULL T.

Valparaíso y el Convenio chileno-argentino

La decadencia de Valparaíso comenzó desde la apertura del Canal de Panamá, que desvió el tráfico marítimo internacional, desde el Estrecho de Magallanes y Cabo de Hornos, hacia la ruta más corta y segura que atraviesa el Istmo.

Sin embargo, por el auge salitrero habido durante la guerra de 1914-18 y los dos o tres años posteriores, esta decadencia no se hizo notar aún en toda su intensidad, ya que Valparaíso siguió siendo la plaza en que se realizaban todas las operaciones relacionadas con la industria de los abonos, viviendo, gran parte de los porteños, de las utilidades que les dejaba la contratación de suministros y fletes para la pampa.

Cuando se produjo la crisis salitrera de 1921-23, se cumplió, también, el desplome de Valparaíso, cuya realización total ha venido a enterarse al final de esa década, es decir, en 1930.

Esta situación no ha sido aceptada jamás por los porteños, que han luchado, con más o menos inteligencia, en la defensa de los intereses de su ciudad. Es así como, al construirse el puerto de San Antonio, obtuvieron que éste fuera declarado y mantenido "puerto menor", lo que da a Valparaíso la oportunidad de ser el exclusivo importador para la zona central, y le conserva muchas posibilidades en materia de exportación. Conjuntamente, han conseguido los porteños igualaciones de tarifas entre Santiago y Valparaíso y San Antonio.

No es esta, sin embargo ni con mucho, la solución adecuada para detener la decadencia de nuestro primer puerto. Lo necesario es crearle condiciones naturales —no artificiales— que le permitan una vigorosa existencia propia.

Por supuesto que ello sólo es posible mediante la ampliación de su zona de atracción, tanto hacia el norte como hacia el este y el sur.

Esta solución racional y completa, plena de posibilidades para el futuro, es la que se ofrece a Valparaíso con la concertación del Convenio de Comercio con la República Argentina, actualmente en estudio en la Cámara de Diputados.

En efecto, dicho Convenio consagra el libre tránsito para las mercaderías que importen y exporten las provincias cordilleranas de la Argentina, y, asimismo, crea zonas francas en los puertos chilenos, tanto para el almacenaje como, aún, para la transformación de estos productos y mercaderías.

La letra muerta que significaron, en tratados anteriores, las franquicias de esta naturaleza, es reemplazada ahora por un régimen práctico que da efectividad a este libre tránsito. El Gobierno argentino concede al de Chile un empréstito que debe rendir alrededor de 2.700 millones de pesos chilenos, que se invertirán en construir o mejorar las vías de comunicación que conectan a ambas naciones, y, al mismo tiempo, la Casa Rosada se compromete a ejecutar en su territorio nacional las obras complementarias que prolonguen estas vías transcordilleranas a través de toda la República argentina.

La aspiración más cara de las provincias mediterráneas argentinas es la de contar con el fácil y corto acceso al mar que les ofrece el litoral chileno. La aspiración más sensata que han podido alentar los porteños desde hace años, es la de convertirse en el puerto de las provincias de Cuyo.

Se cumplen, de esta manera, anhelos y se satisfacen necesidades largamente sentidas por las provincias de las dos naciones.

Pero, en el caso de Valparaíso, se va aún más lejos, ya que la solución encontrada por los organismos técnicos oficiales para la conexión directa del puerto con las provincias cuyanas, tiene las siguientes características:

1.o— Transformar en ferrocarril de trocha de 1 metro el actual de 1.68 que une a Santiago con Las Vegas, el de Las Vegas a Los Andes, y el de Las Vegas a Limache.

2.o— Unir Limache con Santiago, mediante un ferrocarril de trocha de 1.68, haciendo el trazado en forma que pase por Casablanca.

3.o— Construir un nuevo ferrocarril de trocha de 1 metro entre Limache y Valparaíso.

Esto significa que Valparaíso queda conectado, sin necesidad de transbordos, por la trocha de un metro, con todo el territorio nacional servido por el Ferrocarril Longitudinal Norte; también sin trasbordo, queda conectado con los ferrocarriles argentinos que vienen por Juncal y, finalmente, mediante la vía Limache-Casablanca-Santiago, que podría tender ramales directos hacia el sur, se enlaza con la totalidad de la zona central.

El nuevo túnel transandino, que rebaja la altura máxima del ferrocarril internacional de 3.000 a 2.000 y, por lo tanto, permite servicio durante todo el año, asegura tarifas aceptables a esta vía que, hasta ahora, ha sido la más cara del mundo y que, en lugar de un estímulo, ha constituído una rémora para los transportes entre las dos naciones.

No más de 800 millones de pesos chilenos son suficientes para llevar a la práctica estas obras; no se absorbería con ellas, pues, sino una parte muy moderada del total del empréstito, que se hace con el objeto de construir varias vías en distintos puntos de la extensa frontera chileno-argentina.

La zona de atracción de Valparaíso se extenderá, de consiguiente, en una forma extraordinaria, ofreciendo al puerto posibilidades que nunca tuvo. Es, pues, Valparaíso el principal de los beneficiarios del Convenio. Al constatarlo, llama la atención que, desestimando ventajas de tanta magnitud, órganos de prensa porteños se encuentren empeñados en una campaña para obstaculizar la aprobación de este Acuerdo.

Un alto dirigente de los boy-scouts llega hoy a Stgo.

Por avión de la Panagra llegará a Los Cerrillos don Juan Lainé, presidente del Comité Interamericano de Scoutismo, acompañado del vocal del mismo organismo, señor Horacio Carias.

La visita del señor Lainé tiene por objeto cumplir un acuerdo del Congreso Scoutivo de Bogotá, a indicación de la delegación de Nicaragua, para colocar en la Universidad de Chile una placa conmemorativa donde Baden Powell dió su histórica charla scoutiva.

El directorio general ha designado una comisión de directores, presidida por don Erasmo Vergara M. y ha ordenado además, la asistencia de scouts para recibir al señor Lainé y acompañantes, y darle la bienvenida a nombre de los boy scouts de Chile.

Una comisión más reducida, presidida también por el señor Vergara M., irá hoy en la tarde a Valparaíso a recibir a la delegación peruana que regresa de Buenos Aires.

Tanto el Intendente de la provincia, dirigentes scoutivos del puerto, como el señor Alcalde han preparado un excelente programa de visitas y festejos.

Después de una breve visita al campamento de la Brigada "Alcibiades Vicencio" en Quintero, la delegación peruana, regresará a la capital para preparar su [illegible]

EN EL HOTEL CARRERA.-

Aspecto tomado a la hora del almuerzo en el Grill Room del Hotel Carrera

EN HONOR DEL GENERAL DON HORACIO CARMONA VIAL.—

Con motivo de haber sido designado el general don Horacio Carmona Vial, Inspector de Infantería y Unidades Andinas, con sede en Santiago, los jefes y oficiales del Cuartel General y de la Guarnición de Concepción, le ofrecerán una manifestación íntima de despedida el sábado 1.o de marzo próximo, a las 21 horas en el Club Concepción.

VIAJEROS.—

A Nancagua, don Fernando Larraín Peña.

—A Viña del Mar, la señora Carmela Méndez de Cortínez.

—Al Tabo, la señorita Catalina Cruz Vial.

—A San Felipe, don Ernesto Guzmán Duarte.

—A Viña del Mar, don Manuel Vergara Saavedra.

—Regresó de Puerto Montt, el señor J. José Pérez Barría.

—A Viña del Mar, don Mariano Fontecilla Varas, general don René Lardinois y señora, y don Ramón Molina Concha y señora.

—A Retiro, don Benjamín Cohen.

—En Requínoa, don Sergio Guilisasti Tagle.

—De El Retiro, la señora Cecil Cook y señora Julia Cohen de Naranjo.

—A Viña del Mar, don Luis Valdés Dávila y señora Ana Larraín de Valdés.

—De Viña del Mar, la señora Irma Santander de Child, señora Mary Child de Silva e hijo José Manuel Child Silva.

MATERNIDAD "LUISA KAPLAN"
ARTURO PRAT N.o 139
TELEFONO: 83128
SERVICIO MEDICO PERMANENTE

En el Hotel Carrera.-

Banquete a don Pedro Enrique Alfonso y señora. — Con motivo de la designación de don Pedro Enrique Alfonso, como representante de la Corporación de Ventas de Salitre y Yodo en Europa, con asiento en Londres, será objeto de un banquete que será ofrecido a él y señora en el salón de honor del Hotel Carrera, el martes 4 de marzo.

Han asegurado su asistencia parlamentarios, autoridades del mundo diplomático, político y social.

La lista de adhesiones está a disposición de los interesados en la caja central del hotel.

El Agregado Militar de la Embajada Argentina. — Será objeto de un cóctel que le ofrecerán el próximo miércoles, los Agregados Militares, Navales y de Aviación de las diversas Embajadas acreditadas ante la Moneda, para despedirlo de Chile por el regreso a su patria.

EN "EL FLORIDA".—

La señorita Flavia Picasso Hellena, será objeto de una manifestación que han organizado en su honor sus amigas, la que tendrá lugar en "El Florida", el próximo miércoles, para despedirla de su vida de soltera. La lista de adhesiones está en la caja central del Hotel Carrera.

DIPLOMATICAS.—

El ex Embajador de Chile en Washigton, señor Rodolfo Michels y señora, ofrecieron anteayer un almuerzo de despedida a nuestro Embajador en Venezuela, señor Francisco San Cristóbal Jarpa y al Ministro de Chile en Holanda, señora Vial de Señoret.

Asistieron a esta manifestación, además de los nombrados, el senador don José Maza y señora Raquel Lyon de Maza, el señor John Cotton, el señor Jorge Vial de la Fuente y señora, la señora Cristina Michels y don Enrique Gallardo Nieto.

AL EXTRANJERO.—

Próximamente se dirigirán a Buenos Aires, para seguir a Europa, el señor José Romeo Pueyó y señora Andrea Freire Puga de Romeo.

DEL EXTRANJERO.—

En el vapor "Santa Cecilia", llegará esta tarde a Valparaíso, procedente de Estados Unidos, la señora Eufemia Saavedra de García Huidobro.

—El miércoles próximo regresarán al país el señor Paul Hegeman y señora Carmen Saavedra de Hegeman.

BIBLIOGRAFIA.

BREVE HISTORIA DE AMERICA.—

Carlos Pereira es un gran historiador mexicano, que vivió durante la mayor parte de su madurez intelectual en España. Este historiador ha realizado una hermosa labor de investigador de Hispanoamérica, un trabajo de erudición y de información en general, vivificado por un gran sentimiento de los valores contenidos en la obra de colonización de España. Esta obra, como las otras suyas, especialmente su gran "Historia de América", nos suministran la prueba de que no basta la mera presentación de datos si éstos no reposan —como en este caso—, sobre un pensamiento animado por un gran amor a la tradición. Cuando Pereira plantea un hecho como la existencia de una inquietud científica y cultural en la Colonia, atestiguada suficientemente por citas de viajeros y de bibliotecas, esta mera enunciación es ya densa de valor, pues, corrige un sentimiento histórico creado con demasiada pasión e injusticia por los historiadores del siglo XIX. De este modo, Pereira ha contribuido, sin contraproducentes apologéticas históricas, a prepararnos para la comprensión del orden orgánico creado por España, al que debemos nuestro surgimiento.

EN EL CLUB DE VIÑA DEL MAR.—

En la Pérgola del Club de Viña del Mar, hemos visto últimamente, entre la numerosa concurrencia a las siguientes señoritas:

Teresa Tocornal, Mónica Zegers León, María de la Luz, Montt, Teresa Astaburuaga Grez, Pilar Larraín Irarrázabal, Carmen Prieto Sánchez, María Eugenia Somavía Dittborn, Paz Elizalde Bernales, Gabriela Balbontín Moreno-García, Violeta Errázuriz Velasco, Carmen Sommers Sánchez, Teresa Montt del Río, Ximena Covarrubias Larraín, María Inés Amunátegui P., Mónica Cruz-Coke Ossa, Ema Chadwick Ortúzar, M. Isabel Claro Lira, Blanca Larraín Bustamante, Valentina Talavera Balmaceda, Ema Covarrubias Larraín, Gloria Besa Ríos, Mónica Parot Chaigneau, Silvia Alessandri Montes, Luz María Videla Pacheco y Cristina Valdés Pérez.

MATRIMONIOS.—

Circula la siguiente invitación:

"Luis Alberto Baeza O. y Lidia Sotomayor Luco de Baeza, participan a usted el matrimonio de su hijo Luis Alberto con la señorita Eliana González González y le invitan a la ceremonia religiosa que se efectuará en la iglesia de Las Agustinas (Moneda 1054) el sábado 8 de marzo próximo, a las 17 hohoras.—Santiago, febrero de 1947".

Arturo Pomar fué invitado a Holanda

MADRID, 23. — (U. P.).— El campeón de ajedrez Arturo Pomar, ha sido invitado a participar en el torneo que se celebrará en Holanda entre el 9 y el 15 de mayo, donde competirá con maestros holandeses, suizos, franceses, belgas, suecos, ingleses y españoles.

Asesinado campeón Marcelo Nizzola

GENOVA, 23. — (U. P.).— Marcelo Nizzola, de 47 años, campeón italiano de lucha libre y finaliza en Olimpiada de 1932, fué muerto a tiros anoche por un asesino no identificado. El cadáver de Nizzola fué encontrado en el umbral de su casa.

La policía es de opinión que el asesino tiene relaciones con las actividades desarrolladas por Nizzola durante el régimen fascista. Nizzola mantuvo 23 títulos durante su carrera de luchador, incluyendo el campeonato europeo de lucha libre y el campeonato italiano de lucha grecoromana.

SE VENDE CASA
AV. FRANCIA 1230
3 dormitorios, hall, comedor, dependencias, galería, baño y toilette completa, gran parrón y gallinero para 200 gallinas.
SIN INTERMEDIARIOS
VALOR: $ 290.000

EE. UU. modificaría programa sobre los pactos comerciales

WASHINGTON, 23.— (UP).—Se ha sabido que el Presidente Truman y su Gobierno, han decidido modificar su programa sobre acuerdos comerciales recíprocos, en la esperanza de obtener el apoyo republicano para su política económica extranjera. Las modificaciones al programa de comercio ya fueron aprobadas por la Administración. Tal como se proyecta actualmente, estas modificaciones serán puestas en vigencia la próxima semana por una orden del Ejecutivo.

Un informe de la Casa Blanca explicando los cambios, acompañará a esa orden.

Las principales modificaciones que se espera sean solicitadas, disponen, primero, la inclusión de lo que se ha dado en llamar "cláusulas de escape", en todos los futuros acuerdos comerciales. Esta cláusula permitiría a los Estados Unidos retirar las reducciones de tarifas si ellas pusiesen en peligro intereses nacionales, como resultado de los cambiantes condiciones económicas.

Segundo, dar a la Comisión de Tarifas facultades adicionales para examinar todas las proyectadas reducciones en las tarifas arancelarias.

Tercero, celebración de sesiones públicas por la Comisión de Tarifas, en las cuales cualquiera industria con intereses directos en las propuestas reducciones de tarifas, pudiese exponer sus puntos de vista.

El Presidente seguiría siendo la autoridad máxima para aprobar o rechazar las reducciones en las tarifas.

Destrozado hallaron avión francés que se perdió el viernes

FRANKFORT, 23.— (UP).— La policía militar de Neu Isenburg informó hoy que el avión militar francés que se encontraba perdido desde el viernes pasado, fué encontrado hoy destrozado en una zona boscosa y pantanosa ubicada a ocho kilómetros de esta ciudad, y que sus cuatro tripulantes resultaron muertos.

Un miembro de la partida de rescate que hizo el hallazgo, dijo que dos tripulantes fueron decapitados al producirse el choque contra el suelo y que los otros dos murieron destrozados dentro del aparato.

El avión accidentado había tratado de aterrizar en el aeródromo de esta ciudad, pero la radio del aeropuerto perdió contacto con él en los momentos en que informaba que sólo disponía de combustible para 15 minutos más de vuelo.

Hija de Truman cumple 23 años

WASHINGTON.— Margaret Truman, a la izquierda, acompañada por el Presidente y su esposa, y Jane Lingo, una amiga, en el momento en que entran al Constitution Hall, para presenciar una obra teatral dada en su honor, con motivo de su 23.o cumpleaños (Foto ACME)

DISUELTAS DOS MANIFESTACIONES EN PARIS

PARIS, 23.— (U. P.).— La policía disolvió dos veces una manifestación de 400 franceses que protestaban contra "el terror marxista en Francia".

El grupo, compuesto en su mayor parte de estudiantes, se formó primero en la Plaza de la Opera, y después nuevamente en los Campos Elíseos. Los manifestantes se disolvieron al llegar la policía. Ninguno fué arrestado.

1950 SOLDADOS INGLESES, ENVIADOS DE KURE A SINGAPUR

KURE, 23.— (U. P.).— El transporte militar "Dilwarra" salió hoy con destino a Singapur, conduciendo a 1.950 soldados británicos de la 5.a brigada. Los oficiales de las fuerzas británicas de ocupación anunciaron que aproximadamente 5.000 soldados, marinos y aviadores de Gran Bretaña permanecen en la zona británica de ocupación en el Japón.

Cuantioso robo de joyas en Reggio de Calabria, Italia

REGGIO, Calabria, 23.— (U. P.).— La policía informó hoy que joyas por valor de 30 millones de liras, fueron robadas de una estatua de la Virgen María en la Iglesia parroquial de la aldea de Tresilico, cerca de esta localidad, a alguna hora durante la noche.

"Banco de huesos humanos" existe en Estados Unidos

NUEVA YORK, 23.— La existencia de un "banco de huesos humanos" para suministro constante para las operaciones de huesos fué revelado anoche por el doctor Leonard F. Bush, del departamento ortopédico del hospital "George F. Memorial", de esta ciudad.

Este "banco", donde se conservan los huesos a baja temperaturas, es el primero de su clase en los Estados Unidos, según informó el doctor Bush, sección ortopédica de la Academia de Medicina de Nueva York.

De acuerdo con el jefe del "banco" de huesos adquiere material de las operaciones, las cuales extraen huesos óseas normales. Los huesos son esterilizados y sometidos a temperaturas de 27° bajo cero grados, donde se conservan finidamente.

LEVANTADAS RESTRICCIONES DE ELECTRICIDAD EN ESPAÑA

MADRID, 23.— (U. P.).— han levantado las restricciones de la electricidad, que se consume sin limitaciones en las industrias, anuncios, y semejantes. Debido a las abundantes lluvias, se ha conseguido el abastecimiento de la energía eléctrica y el Ministerio de Industria y Comercio ha dado que, salvo casos imprevistos, la situación de escasez de energía puede considerarse resuelta.

Según el Ministerio de Industria la producción eléctrica actual es superior en un 30 por ciento a la de 1936 y el próximo se incrementará en un 50 por ciento, esperando poder alcanzar en 1950 10 millones de kilovatios horas al año.

REVISTA COMERCIAL DE N. YORK

ESPECIAL PARA 'LA NACION", POR E. C. WALZER

NUEVA YORK, 23 — (UP) — En las dos últimas semanas los precios de los granos esenciales han acusado un ascenso decidente constante, pese a lo cual los observadores estiman que no se afectará la baja "inevitable" que creen que se va a producir a fines de este año.

El alza ha sido mucho más pronunciada en las entregas inmediatas y a corto plazo, que en las entregas a largo plazo, la mayoría de los mercados futuros. Los precios actuales reflejan la situación existente de escasez de granos para la entrega inmediata, mientras que las perspectivas generales de las cosechas futuras son francamente prometedoras.

El trigo, por ejemplo, que fué el grano que acusó un alza mayor de 32 centavos en el curso de la semana, en comparación con las cotizaciones más bajas del mes pasado, tuvo a su favor el deseo creciente del Gobierno de comprar para la exportación, al hacerse cada día más inciertas las perspectivas de las cosechas de Europa; y la escasez de vagones de ferrocarril, lo que hace que llegue poco trigo a los mercados, con la consiguiente competencia del Gobierno y los particulares para adquirirlo.

En las esferas correspondientes se mira con sumo interés la Conferencia de Londres, que se celebrará en marzo próximo, en que se espera dividir los mercados mundiales, fijar cuotas de exportación e importación, planear precios, y fijar los otros sobre las existencias y producción nacionales.

La oficina de estadísticas informó que el costo de la vida declinó "moderadamente" entre el 15 de diciembre y el 15 de enero.

El comercio latinoamericano fué como sigue: importaciones a Estados Unidos en 1946 ascendieron a 1.800 millones, y las exportaciones a 2.000 millones, lo que los observadores consideran como "poco sólido para la economía americana en general. Estados Unidos acostumbraba a comprar mucho más en los países sudamericanos de lo que éstos compraban en Estados Unidos.

Las acciones tuvieron un alza irregular, con un promedio de transacciones en la semana de 916.000 acciones. El diario de circulación descendió ligeramente, después de dos semanas de continuo aumento.

ASIATICOS ATENTOS SOBRE FUTURA POLITICA AMERICANA EN ORIENTE

MANILA, 23.— (U. P.).— (Por Miles W. Vaughn).— Los dirigentes asiáticos vuelven sus ojos hacia Washington en espera de dirección e inspiración, y aguardan que la política de Estados Unidos respecto a esta parte del mundo se defina claramente, para que los asiáticos conozcan su posición y puedan trazar planes para el futuro.

Tal es la impresión que me he formado como resultado de una gira de 8.000 kilómetros por Guam, Tokio, Kyoto, Osake, Kobe, Hiroshima, Seúl, Nanking, Shanghai y Manila, efectuada en compañía de otros nueve periodistas.

Tanto los asiáticos como los norteamericanos se han quejado de que la falta de una política norteamericana precisa y a largo plazo respecto a Asia contribuye a mantener el actual temor e incertidumbre entre 500 millones de asiáticos, y dificulta los planes militares de Estados Unidos para instalarse definitivamente en las posiciones de que se ha adueñado en el Pacífico Occidente y el este de Asia, como resultado de la guerra.

Conversé con muchas y muy distinguidas personalidades asiáticas y norteamericanas, todas están de acuerdo en expresar la necesidad de tal política.

Todos comprenden que previamente tendrán que definirse las relaciones ruso-norteamericanas, pero anhelan que la política se exprese pronto, si es posible después de la reunión de los Cuatro Grandes en Moscú.

El conflicto ideológico de Rusia y Estados Unidos hace su aparición en todas partes en Japón, China y Corea, pero parece que la mayor parte de estas poblaciones se inclinará hacia el lado norteamericano. Sin embargo, no se atreven a hacer nada que pueda irritar, a Moscú por el temor de que Estados Unidos pueda retirarse de Asia Oriental y dejarlos solos frente al poderío militar soviético.

La situación en cada país es como sigue. En el Japón desean que el asunto de las reparaciones se determinen pronto, abriendo el camino hacia el tratado de paz, para poder iniciar los planes para el futuro del país.

Los dirigentes de Corea piden desesperadamente el retiro de las tropas rusas y norteamericanas, por el temor de que llegue a malograrse la futura unidad e independencia de su país. Los norteamericanos no acceden porque temen que los rusos cruzarían la frontera pero regresarían al menor pretexto, mientras que si las tropas norteamericanas se van ya no podrían volver. Opinan que una Corea soviética aumentaría las probabilidades de hacer entrar a Manchuria, Japón y China en el sistema soviético.

En China Chiang-Kai-shek parece decido a aplastar a los comunistas, probablemente espera obtener la ayuda norteamericana después de la conferencia de Moscú.

En Filipinas el interés público se concentrará en el plebiscito del 11 de marzo, en que se decidirá si modificar la constitución en el sentido de dar a los norteamericanos completa igualdad con los filipinos en todas las fases de la vida del país.

CERRARAN sus PUERTAS LOS CINES FRANCESES

PARIS, 23.— (U. P.).— El sindicato de productores cinematográficos franceses ha anunciado que cerrará el 15 de abril todas las salas cinematográficas, si hasta aquella fecha el gobierno no satisface sus demandas de una reducción de los impuestos sobre las películas.

AMANDA MARDONES
MATRONA
Regresó vacaciones
Independencia 452 —::— Teléfono 87005

COLEGIO HISPANO INGLES
AVENIDA INDEPENDENCIA N.o 1610
AMBOS SEXOS. — SECCION APARTE. KINDERGARTEN. PREPARATORIAS, HUMANIDADES. EXAMENES VALIDOS. INTERNADO, MEDIOPUPILAJES, SEMIEXTERNADO Y EXTERNADO. SERVICIO AUTOESCOLAR. ENSEÑANZA INGLESA OBLIGATORIA. CUIDADO ESMERADO. SERVICIO MEDICO. ESPLENDIDA ALIMENTACION. CURSOS ESPECIALES. CANTO, DANZAS CLASICAS. TEORIA PIANO, VIOLIN. TODA MOVILIZACION A LA PUERTA. CLASES TODO EL DIA.
MATRICULA ABIERTA DIARIAMENTE

INSTITUTO CHILENO BRITANICO DE CULTURA
Clases de inglés y Clases comerciales
En su nuevo local, el Instituto empezará las clases del año escolar 1947 el 3 de marzo.
Matrícula abierta desde el 24 de febrero de 10 a 12.30 y de 3.30 a 7.30 P. M.
Se ruega a los estudiantes matricularse a la brevedad posible, a fin de facilitar la distribución apropiada de las clases.
Habrá clases de inglés en seis grados y un curso avanzado para los estudiantes que deseen rendir el examen de la Universidad de Cambridge.
En la sección comercial hay cursos de taquigrafía y dactilografía en inglés y castellano, fuera de los cursos comerciales corrientes.
Se llevará a cabo un curso especial de castellano para extranjeros, tres veces por semana a las 5.30 P. M.
Para mayores detalles, pedir el folleto correspondiente.
MIRADORES 495 — FONOS: 30017-8

"LA CASA UTIL"
LE ARRIENDA LA TENIDA QUE USTED NECESITA PARA
Matrimonios, comidas, bailes, lutos.— Trajes de Primera Comunión, niños y niñitas.
LOZA — SERVICIO — ALFOMBRAS Y CORTINAS
SAN ISIDRO 618 - FONO 74726

ACADEMIA de HUMANIDADES
LICEO REGENTADO POR LOS PADRES DE LA RECOLETA DOMINICA
Kindergarten Preparatorias y Humanidades completas. Externos y Mediopupilos — Matrícula abierta — Precios módicos.
Las clases comienzan el martes 11 de marzo. Exámenes de repetición en el Instituto Nacional los días 3 y 4 de marzo, a las 8.30 para los grupos A y B, respectivamente.
AVENIDA RECOLETA 797 —::— FONO 60720

Veraneo en Viña del Mar
RESIDENCIAL "LA ROCA"
Frente Balneario Recreo
Dispone de piezas y departamentos a precios módicos y con rebajas a familias.
Departamento con baño exclusivo
AGUA FRIA Y CALIENTE EN ABUNDANCIA
Amunátegui 1498 esq. 18 Septiembre
Fono: 81861. Recreo.
Viña del Mar

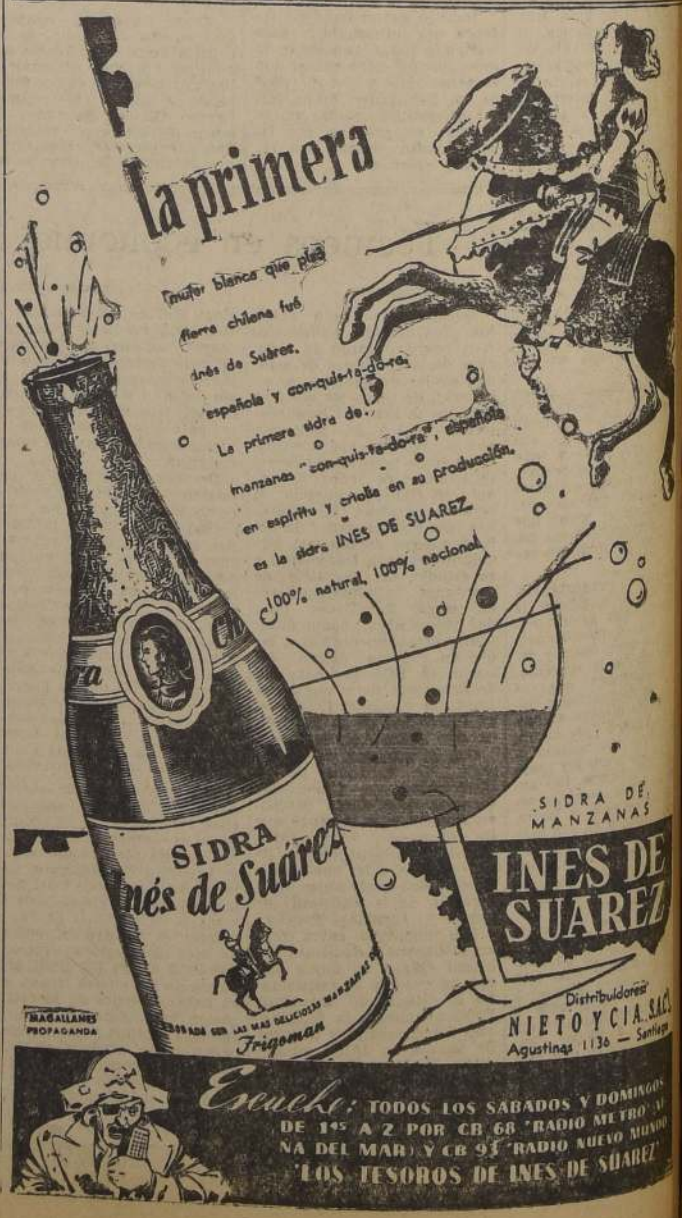

Descubrieron una vasta conjuración nazi en Alemania; enérgica represión

Fueron arrestados los principales dirigentes

Pretendían reorganizar el Partido Nacional-Socialista

FRANCFORT, 23.—(U. P.).—(Por Richard E. Clark).— Agentes de contraespionaje y otras unidades especiales de los Ejércitos británico y norteamericano, actuando rápidamente en ambas zonas de ocupación de Alemania, arrestaron anoche y hoy, a los "líderes principales" del movimiento más importante de renacimiento nazi registrado desde el fin de la guerra.

El movimiento clandestino tenía por fin reunir a los miembros dispersos del viejo partido nacional-socialista y formar una nueva organización con los mismos propósitos, para hacer otra vez de Alemania, una nación poderosa y agresiva. Los jefes norteamericanos al anunciar estos arrestos, manifestaron que dentro de la organización clandestina se había hablado de "armas secretas".

Hasta ahora no se ha dado el número total de los dirigentes hacia arrestados, pero, según las autoridades norteamericanas, entre los ellos figuran 10 antiguos líderes de los organismos hitlerianos, inclusive el Mayor General Kurt Billerslek, de las tropas de asalto; el Coronel Walter Schimmel, jefe del movimiento juvenil hitleriana; el Mayor Félix Buck del Ejército alemán; el Mayor Martin Zinst de las tropas de asalto; el Mayor Fridolin Becker de las tropas escogidas de asalto; el Capitán Werner Roepke, de las tropas de asalto; el Teniente Hans Pfeil, de las tropas de asalto y el Teniente S. N. Becker, también de las tropas de asalto.

Es posible que todos los arrestados sean condenados a muerte.

COMUNICADO NORTEAMERICANO

El comunicado norteamericano que da cuenta de estas detenciones, expresa que "se ha comprobado que existían vínculos entre algunas de las personas arrestadas hoy y un grupo menos numeroso de individuos, arrestados en los últimos tres meses". Entre aquéllos estaban los Generales de Brigada Enrart Müeller y Carl Boeking, ambos de las tropas de asalto; el Coronel Eliund Baunert segundo Gauleiter de Wuertemberg y el Capitán Jospeh Koller, de las tropas de asalto.

Oficiales norteamericanos manifestaron que el movimiento se desarrollaba en una zona británica densamente poblada.

Sin embargo, el anuncio oficial británico expedido en Herford por el cuartel general británico, dice solamente que fueron detenidos "varios importantes nacis clandestinos". En la zona norteamericana los arrestos se efectuaron principalmente en la zona de Wuertemberg-Baden.

OBJETIVOS DEL MOVIMIENTO

Las autoridades expresaron que no se produjeron incidentes ni dificultades, exceptos las debidas al intensísimo frío. El comunicado oficial dice que el objeto principal "era un movimiento más o menos confuso, que estaba en observación desde hacía algunos meses. Los individuos arrestados están ligados por la ideología nacista y la creencia común que ellos, y ellas personas de su misma condición, están destinados a hacer nuevamente de Alemania una nación poderosa".

PROPOSITOS DE LOS COMPLOTADOS

Los propósitos de los conspiradores eran:

Primero cesación del desmantelamiento de las fábricas y otros establecimientos, para el pago de las reparaciones;

Segundo, levantamiento del arresto y otras medidas adoptadas contra los nacis;

Tercero, suspensión de las exportaciones de carbón;

Cuarto, abandono del programa de socialización de las industrias básicas en la zona británica; y

Quinto, devolución de la Prusia Oriental y Silesia al Reich.

Las autoridades norteamericanas añadieron que el movimiento no era "políticamente poderoso", pero que "existía el peligro que su programa de trabajo atrajera a una gran cantidad de partidarios de las filas de los fanáticos nacionalistas y descontentos; dirigentes capaz de ser una amenaza peligrosa para la seguridad de la ocupación".

Agregaron que los organizadores del movimiento intentaban establecer vinculaciones en toda Alemania, para ayudar a los individuos con las mismas ideas que ellos y reclutar voluntarios para su programa.

Expresaron: "Estas personas son en muchos casos líderes listos e inteligentes capaces de atraerse partidarios de entre la multitud de ex nacis que actualmente están encarcelados o sufren otros castigos. Se ve, por lo tanto, que existe un enorme potencial para la formación de grupos, que tendrían el propósito de reconquistar su anterior posición como gobernantes y dictadores de una nueva Alemania, tan poderosa y peligrosa para el mundo democrático, como lo fué la Alemania de Hitler".

ARMA BACTERIOLOGICA SECRETA

En Herford, los británicos informaron que, si bien ellos tienen personalmente el convencimiento que Martin Bormann, quien fuera Lugarteniente del Führer, ha muerto, no pueden descartar la posibilidad de que aún se halle con vida y tenga alguna vinculación con el movimiento descubierto.

Agregaron que, según sus informes, los complotados tenían un arma bacteriológica secreta. Versiones no confirmadas dicen que se proponían utilizarla contra las autoridades de ocupación, si estas no daban satisfacción a sus demandas y que tenían la intención de establecer un Gobierno central alemán, de forma de poder poner en práctica sus planes.

Entre los detenidos en la zona británica figuran: Hans Gergelmann, ex funcionario del Departamento de Guerra Bacteriológica del Gobierno naci; Rolf Wilkening oficial de las tropas de asalto y uno de los organizadores de la quinta columna germana en Holanda y Bélgica antes de la guerra y el Coronel Kling, es jefe de las tropas de asalto en Kassel y Hesse y Comandante del Segundo Regimiento Blindado de las fuerzas de asalto.

INFORMES DE BERLIN

En Berlín, un funcionario norteamericano declaró que la investigación posiblemente se extienda mañana a la zona de la capital.

Por su parte, el Teniente General Lucius D. Clay, Gobernador Militar de la zona norteamericana de ocupación, expresó que las medidas tomadas no tienen "significación especial", agregando que los aliados vigilaban este movimiento naci desde hacía algún tiempo y que ahora decidieron que había llegado el momento de aplastarlo.

Manifestación de huelguistas en París

PARIS.— Durante la huelga general de todos los servicios públicos efectuada el 14 del actual, una gran masa de huelguistas efectuó una manifestación gigante por las calles parisienses. La foto nos muestra una vista de la multitud reunida en una de las principales calles de esta capital. (FOTO ACME).

¿Investigarán la muerte de Miss Ellen Wilkinson?

LONDRES, 23.— (UP). — El periódico dominical "News of the World" informa hoy que el médico legista de Westminster, doctor Neville Stafford, ha ordenado se efectúe la autopsia de Miss Ellen Wilkinson, para verificar si hay indicios en sus vísceras de algún exceso de sustancias contenidas en tabletas para dormir o de restos de drogas sedantes.

El diario aludido, que destaca su información en primera página, dice también que el profesor Newcombe, del Saint Mary's Hospital, extrajo ciertos órganos de la difunta para estudiarlos, pero que el resultado aún no ha sido dado a conocer.

Por otra parte, un reportero que no menciona su nombre, dice en en una crónica: "Puede revelar que no se esperaba que la muerte de Miss Wilkinson ocurriese en forma tan repentina; desde hace algún tiempo se sabía en Whitehall que Miss Wilkinson padecía de intensos dolores. En una oportunidad, antes de ingresar al hospital, comunicó a una amiga suya, que sólo podía dormir recurriendo a tabletas sedantes."

Reajuste de la seguridad internacional pide Rusia

Comunistas chinos desconocerán toda intervención extranjera en asuntos internos del país

YENAN 23.— (UP).— Por Reynolds Packard.— El general comunista Chou En-Lai, que ocupa en la China Roja una posición comparable a la de un Ministro de Relaciones Exteriores, declaró hoy que los comunistas chinos de ahora en adelante resolverán sus propios problemas sin mediación extranjera de nadie, ya sea de Rusia, Gran Bretaña, Estados Unidos o cualquier otro país.

En una entrevista exclusiva que concedió a la United Press, Chou culpó especialmente al Secretario de Estado de Estados Unidos George C. Marhall del fracaso de las recientes negociaciones de paz.

Dijo que Marshall fracasó como mediador, porque "se mostró parcial al Generalísimo Chiang Kai Shek y al Kuomintang, excepción hecha de sus dos primeros meses de estancia en China."

Chou acusó también al Ejército, la Armada y Fuerza área de Estados Unidos de ayudar a Chiang en la guerra civil. "Sin embargo", agregó, "aún estamos dispuestos a recibir con beneplácito a un oficial de enlace norteamericano o agregado militar cuando el embajador norteamericano en Nanking dis ponga enviarlo aquí".

Con respecto a los misioneros religiosos extranjeros que actúan en las zonas de China controladas por los comunistas Chou declaró: "No tenemos restricciones sobre la religión. Nuestros problemas con respecto a los misioneros de las iglesias cristianas es de reforma de la tierra y no de creencias."

Agregó Chou que el problema consiste en que algunas de esas misiones se han apoderado de tierras que pertenecen a los campesinos y hoy los campesinos quieren que se les devuelvan sus tierras.

Añadió: "Si esas tierras fueron tomadas por las misiones para la explotación de tipo feudal, los gobiernos comunistas locales se las quitarán. También debe recordarse que algunos misioneros polacos y alemanes laboran íntimamente con los japoneses y sus títeres, lo cual resultó en perjuicio y hasta en la muerte para nuestro pueblo".

Chou sintetizó el punto de vista de lo comunistas chinos con respecto al problema de los misioneros de esta suerte: "Hablando en sentido general, no establecemos restricciones sobre las actividades de los misioneros, y dentro de poco los gobiernos locales darán a conocer una disposición más detallada sobre esta materia".

Como antesala de la revisión del tratado de alianza de 20 años con Gran Bretaña

LONDRES, 23.— (UP).— Esferas allegadas a la Cancillería británica indican que Rusia ha sugerido que la revisión del tratado de alianza de 20 años con Gran Bretaña, sea precedida por un ajuste general universal de los requisitos de seguridad de ambas naciones.

Según los informantes, Rusia cree que sus relaciones futuras deben guardar estrecha relación con la posición de Rusia y Gran Bretaña en las comunicaciones marítimas de acceso a las materias primas, al comercio mundial y a los llamados territorios dependientes.

Se tiene entendido que Rusia ha indicado su deseo de llegar a un acuerdo tan económico como político con Gran Bretaña. Los técnicos en relaciones exteriores de Gran Bretaña entienden que Rusia aspira a un convenio general económico, como complemento del tratado de alianza.

La Cancillería anunció ayer que el Ministro de Relaciones Exteriores Mr. Ernest Bevin, saldrá hacia Moscú el 1.o de marzo próximo, con la intención de llegar a la capital rusa una semana antes de la fecha de inauguración de la Conferencia de Cancilleres de los Cuatro Grandes, fijada para el 10 de marzo, para tener tiempo de discutir la revisión del tratado anglo-soviético.

Se anunció hoy que Bevin viajará por tierra en vez de por mar, debido a los hielos que obstaculizan la navegación en el Báltico.

Desde hace tiempo están en progreso negociaciones comerciales con Rusia, pero no se ha adelantado mucho debido a las dificultades de ambos países para ofrecer productos relativos a las necesidades mutuas. En diciembre Gran Bretaña entregó a Rusia una lista de lo que necesita, figurando en esa lista, entre otras materias primas, grandes pedidos de maderas. Aún no se ha recibido contestación de Rusia.

Por otra parte, el representante comercial soviético en Gran Bretaña, F. Tetsov, ha regresado a Moscú para consultas. Recientemente Gran Bretaña propuso a Rusia enviar a Moscú al Secretario del Comercio para ultramar, H. A. Marquand, para que celebrara discusiones allí.

La radio de Moscú, por su parte, en una transmisión en inglés efectuada la semana pasada, hizo una amplia exposición de las perspectivas económicas de las naciones, diciendo que el sistema económico soviético no sitúa obstáculos en el camino para la existencia de lazos económicos más amplios y extensos con otros países. La transmisión dijo también que Rusia es el acreedor más puntual del mundo.

REGRESA EL ALMIRANTE BYRD

Se aproxima la noche invernal sobre la Antártica

LITTLE AMERICA, 22 (U. P.)— Exactamente a la medianoche del 21 de febrero, el sol, que parecía una enorme bola al rojo vivo, desapareció por completo tras la superficie del Polo, siendo esta la primera puesta de sol presenciada por los miembros de la expedición antártica.

De ahora en adelante, el astro solar saldrá cada día más tarde, hasta que, finalmente, dentro de uno o dos meses, se ocultará por completo, dando comienzo a la larga noche invernal.

El sol descendió tras el horizonte de la Isla Ross, sólo durante algunos minutos, no dando tiempo a que la oscuridad se impusiera. Pero durante la penumbra crepuscular la belleza grandiosa y al mismo tiempo delicada del Antártico, mantuvo a todos los miembros de la expedición en un estado de admiración y contemplación absolutas.

El luminoso trozo de cielo recortado en el horizonte en dirección sudoeste, contrastaba maravillosamente con las nieves grises a nuestra espalda. Al norte, el cielo sobre el Mar Ross se convirtió en una fantasía de azules vivos y púrpuros, que, con los rosados bordes de las nubes, ofrecían a los ojos una vista maravilosa de colores y matices.

Esta puesta del sol coincidió casi justamente con el fin de la expedición en que 197 hombres han vivido en el campamento N.o 4 de Little América desde el 6 de febrero, cuando sus barcos se dirigieron hacia el norte, antes de que el hielo impidiese su partida.

Los últimos dos vuelos realizados terminaron las exploraciones a lo largo de las cordilleras que rodean la costa occidental del Mar Ross. En los dos vuelos, cada uno de los cuales duró más de 10 horas, se tomaron fotografías y se insertaron en los mapas las nuevas montañas descubiertas, haciéndose al mismo tiempo numerosas correcciones en los mapas existentes.

Faltan por rescatar 31 cadáveres en el accidente en Bogotá

BOGOTA, 23.—(U.P.).— Los cadáveres de 31 de las 53 víctimas del peor desastre de la aviación comercial hasta la fecha, permanecen aun en el cerro de "El Tablazo", después de una semana que el transposte de lujo de la Aviación se estrelló contra ese pico andino de 3,450 metros de latura, haciendo explosión pocos minutos antes de su aterrizaje en esta capital, procedente de Barranquilla.

Con la excepción de uno, 22 de los cadáveres recuperados han sido indentificados y enterrados en Bogotá o Barranquilla. Ocho norteamericanos se hallan entre las víctimas.

El capitán Enrique de Mendoza, quien ha estado dirigiendo los trabajos para recuperar los cadáveres, ha dicho que la mayor parte de los 31 cadáveres que faltan, se hallan en el interior de la parte trasera de la cabina del avión, pendiente de un árbol sobre un precipicio.

Nuevos grupos de auxilios han sido enviados hoy a relevar a los que han estado trabajando toda la semana y, según las autoridades, los esfuerzos para recuperar la totalidad de los cadáveres, continuarán por lo menos durante 10 días más.

Se apresuró la partida para eludir las grandes concentraciones de hielo en Little America

PROFUNDA PENETRACION AEREA HACIA EL POLO

NUEVA YORK, 23.—(U. P.).—Hoy se anunció que la expedición del almirante Richard E. Byrd a la Antártica, emprenderá el viaje de regreso dentro de las próximas 36 horas.

Los planes eran de iniciar el regreso dentro de cinco días, pero se tomó esta decisión repentina debido a las grandes concentraciones de hielo que están formándose, y al mal tiempo, que presagian el comienzo prematuro del invierno antártico.

Un anuncio por radio desde el buque insignia de la expedición, el "Mount Olympus", dice que éste hará escala en Wellington, Nueva Zelandia, antes de seguir hacia Panamá.

LITTLE AMERICA, 23.— (UP). —(Por H. D. Quigg).— El Almirante Richard E. Byrd ordenó hoy la evacuación total de Little América en el término de 48 horas, para eludir la acción de los hielos que se cierran continuamente sobre esta base. Se había fijado el 1.o de marzo para abandonar Little América, pero el Almirante cambió de decisión, después de conferenciar con el Contralmirante Richard Cruzen, Comandante de las fuerzas navales de la expedición que llegó esta mañana a ésta, a bordo del rompehielos "Burton Island" e informó que comienzan a consolidarse los hielos que rodean la Antártica entre la Bahía de las Ballenas y las aguas oceánicas libres, a unas 600 millas al norte.

Virtualmente se halla terminada la expedición de Byrd; hoy domingo al mediodía se sirvió la última comida en el campamento

A BORDO DEL "MOUNT OLYMPUS" EN EL ANTARTICO, 23. — (UP).— (Por Lee Van Atta, para la prensa combinada). Desfilando ante 2.500 kilómetros de costas desconocidas y volando sobre tres océanos distintos, los aviones de la fuerza occidental antártica combinada, hicieron hoy la penetración más profunda en el Polo Sur efectuada hasta ahora.

Esta fuerza, bajo el mando del Capitán Charles Bond, envió dos hidroaviones a explotar las tierras del Príncipe Olaf y Princesa Ragaldi, en puntos situados en el mismo "fondo" del mundo, en posición paralela a la de Little América.

El anuncio de estas actividades lo hizo por sorpresa el Capitán Robert S. Quackenbush, desde el buque insignia de la cuarta expedición al Antártico del Almirante Byrd.

La última noticia que se había tenido de ese grupo lo situaba aproximadamente en el Monte Gauss, que se halla en el punto más occidental de la línea de costa occidental antártica. Para llegar hasta las tierras del Príncipe Olaf y Princesa Ragnaldi, los hidroaviones tuvieron que volar sobre tierras escasamente cartografiadas: tierras de la Princesa Isabel, MacRobertson y Enderby; y para dar culminación a esta serie de exploraciones aéreas, tuvieron además que trasponer por aire los océanos Indico, Antártico, y Atlántico.

Mientras tanto, el Almirante Byrd anunció que las zonas de los lagos no congelados descubierta tierra adentro, desde la región helada de Shakleton, ofrece promesas de convertirse en una de las zonas más importantes de la tierra para las investigaciones científicas.

Además dijo: "Muy bien pueden contener carbón y otros minerales".

"Se trata de una zona de enorme importancia desde el punto de vista científico" —dijo Byrd— "es posible que se encuentren fósiles allí y existen indicios de la presencia de carbón.

Dijo que la zona situada cerca de la costa de la Reina María, contiene tres grandes lagos y otros más pequeños, con agua mucho más caldeada que la del océano frente a la costa. Agregó que se observaron varios estratos de unos 30 metros de espesor y muy negros, con pequeñas vetas que parecen indicar la presencia de rocas de contenido mineral.

Un piloto informó haber visto pequeños montículos que lucieron como diminutos volcanes. Dijo Byrd "Sabemos que en el pasado se encontró carbón a unos 400 kilómetros al oeste del lugar descubierto y las vetas negras de que dieron cuenta los pilotos muy bien pueden ser carbón también".

AVION IMPULSADO POR ENERGIA ATOMICA TRATAN DE CONSTRUIR INGENIEROS NORTEAMERICANOS

WASHINGTON, 23.— (UP).— Se ha revelado hoy que las fuerzas aéreas militares de Estados Unidos se hallan en una fase de "investigación básica" del programa concebido para producir un avión impulsado por energía atómica capaz de desarrollar velocidades consideradas impcsible hasta ahora.

El programa se inició en mayo de 1946, cuando el Ejército contrató en los talleres de la Fairchild Engine and Airplane Company la construcción de un motor aéreo atómico. Desde esa fecha, unas 13 empresas de producción de aviones han aportado sus técnicos para que participen en el primer esfuerzo para obtener la propulsión atómica.

También están trabajando en el programa hombres de ciencia que tomaron parte en la construcción de la bomba atómica que se utilizó contra el Japón y que fué fabricada en Oakdridge, Tennessee.

El mayor problema que confrontan los técnicos es el tamaño de un avión capaz de soportar la fuerza que desarrollará un motor atómico. La cuestión, en la opinión de los aeronautas no es la cantidad de energía que puede producirse, sino cómo controlarla.

Hasta ahora los investigadores no tienen idea del tamaño que deberá tener el avión ni lo que pesará el motor, pero saben que el motor deberá estar defendido por enormes cantidades de materiales protectores.

No existen indicios del tiempo que se necesitará para producir un motor aceptable, ni cuál será su costo final. Los informantes recalcaron, al dar noticias, que las investigaciones se encuentran en su período "básico".

Ciertos hombres de ciencia no creen que la propulsión atómica se convierta en realidad en un futuro inmediato. Creen que lo que actualmente se considera como una posibilidad, el "avión atómico" sería varias veces mayor que los B-36, que son ahora los mayores aviones del mundo. Un avión de tal tamaño, dicen, no sería práctico.

Pero los técnicos de Fairchild trabajan para vencer este obstáculo. Ninguno de los técnicos se muestra inclinado a decir en definitiva qué cantidad de energía puede producirse del plutonio o del uranio 235, ya que las investigaciones no han llegado al plano en que debe estudiarse el uso de los minerales aludidos. Pero los entendidos están de acuerdo en que cuando llegue si es que llega, el avión atómico será el vehículo más veloz ideado por el hombre.

Fué oficialmente disuelto Estado alemán de Prusia

BERLIN, 23 (U. P.)— Los lugartenientes de los gobernadores militares de las cuatro grandes potencias aprobaron hoy un proyecto de ley que disuelve oficialmente el estado de Prusia, incubadero histórico del militarismo alemán.

El proyecto de ley será enviado para su aprobación final al Consejo de Control Aliado, compuesto de cuatro gobernadores militares. Durante la sesión del domingo, la primera celebrada en dicho día, los lugartenientes de los gobernadores militares, que componen el Comité Coordinador del Consejo de Control Aliado, también se pusieron de acuerdo sobre los informes de desnazificación y desmilitarización que serán enviados a los cuatro ministros de relaciones exteriores que se reunirán en Moscú en marzo.

No se suministraron detalles sobre los informes, pero se cree que las cuatro potencias están "satisfechas" con el mismo.

Durante varias semanas no se había podido llegar a un acuerdo sobre los referidos informes debido a las diferencias surgidas entre Rusia y las demás potencias, y se temía que los ministros de relaciones exteriores tuvieran que reunirse sin recibir los informes sobre Alemania.

El General Joseph McNarney, Gobernador Militar de la zona norteamericana, dijo a los periodistas la semana pasada que los cuatro países habían finalmente acordado aprobar la ley que disuelve el estado de Prusia. Anteriormente Rusia se había opuesto a esa ley, alegando que la disolución de Prusia debía ser acordada, por los cuatro Ministros de Relaciones Exteriores y no por los gobernadores militares.

Los republicanos no tomarán en cuenta amnistía franquista

CIUDAD DE MEXICO,23. — (U. P.).— Los republicanos españoles exilados en ésta, dicen que ni siquiera tomarán en cuenta la oferta de amnistía que, según se dice, ha sido hecha en Madrid por Franco.

Según los líderes republicanos no podrían aceptar la oferta de "retornar a sus hogares", puesto que sus propiedades han sido confiscadas por el Gobierno de Franco.

Afirman que la amnistía fué concedida como contramedida por la formación del Gobierno de Llopis en París.

Aunque el Gobierno de Llopis ha despertado poco entusiasmo en ésta se le considera como mucho más preferible al Gobierno de Franco.

Algunos republicanos afirman que los exilados que aceptaron la oferta de amnistía hace dos años, han sido perseguidos por la policía española.

Se hace notar además, que no existe en ésta un conducto oficial para que los republicanos acepten la amnistía, pues el régimen de Franco no está representado en México, a no ser por la Legación portuguesa.

FIERRO

Para techo, puertas, ventanas, roble 5 x 5 x 9 metros de largo, pino oregón, tablas de cielo, balcones y ventanas de fierro, maderas especiales para galpones. Feria de materiales.

ARTURO PRAT 650 — TELEFONO 61949.

Lanzas de Cortinas

En todas dimensiones

TORNERIA

"EL CONDOR"

CONDOR N.o 1380

Teléfono No. 80778

UNIFORMES PARA COLEGIALES

DE AMBOS SEXOS Y DE TODOS LOS COLEGIOS DEL PAIS

OFRECE:

DELPORTE y Cía. Ltda.

693 - BANDERA - 693 esquina de ROSAS

TELEFONOS 61565 Y 87238 — CASILLA 541

CREDITOS A 10 MESES PLAZO

Canciller Juliet partió a B. Aires

PRESIDIENDO LA MISION EXTRAORDINARIA A LA TRANSMISION DEL MANDO EN URUGUAY

Ayer en la mañana partió por vía aérea, desde Los Cerrillos, la Misión Extraordinaria que representará a nuestro Gobierno en las ceremonias de la Transmisión del Mando en la República Oriental del Uruguay, en retribución a la visita de los representantes uruguayos que esa nación envió cuando el señor González Videla se hizo cargo de la Presidencia de la República.

La Misión, presidida por el Ministro de Relaciones Exteriores, señor Raúl Juliet Gómez, e integrada por los parlamentarios señores Pedro Opitz, Abelardo Pizarro y José Díaz Iturrieta; por el vicealmirante, don Emilio Daroch; el Jefe del Departamento Consular de la Cancillería, señor Alberto Sepúlveda; el Jefe Sindical de la Falange, señor Abraham Zamorano, y el Secretario de la Misión, señor Ernesto Espinoza, fueron despedidos en Los Cerrillos por el Jefe del Departamento de Protocolo, políticos, parlamentarios y amigos personales.

Pretenden batir el record de permanencia en el aire

BUENOS AIRES, 23 (U. P.)—Con toda normalidad prosiguen el vuelo los pilotos argentinos, Jorge A. Duval y Roberto F. Yoder, que intentan batir el record mundial de permanencia en el aire, y que ya cumplieron las primeras 24 horas.

A las 6 A. M. al enterar 10 horas de vuelo, se efectuó el primer reaprovisionamiento del aparato, subiéndose gasolina desde una camioneta que desplazó una velocidad de 100 kilómetros por hora, para colocarse a la misma velocidad del avión por la carretera pavimentada entre José C. Paz y San Miguel, entre cuyas localidades se suspendió el tráfico. El reaprovisionamiento se efectuó sin incidentes, prolongándose casi una hora, durante la cual el avión recibió 150 litros. La operación se repitió poco después, a la 5.30 P. M. en la misma forma, también sin incidentes.

Los pilotos enviaron un mensaje expresando que no ha habido novedades a bordo. En el curso del reaprovisionamiento los pilotos recibieron también comidas y bebidas.

No se introducirán cambios en el Tratado Comercial con Argentina

El Canciller Bramuglia dió la bienvenida a la Misión chilena

Los chilenos permanecerán hasta el miércoles en Buenos Aires.

BUENOS AIRES, 23.—(U. P.).—A las 2.10 P. M. llegó el Canciller chileno, señor Raúl Juliet, de paso para Montevideo, presidiendo la comitiva de parlamentarios y funcionarios que forman la Misión Extraordinaria de su país ante la Transmisión del Mando en el Uruguay.

El Canciller Bramuglia encabezó la lista de altos personeros del Gobierno argentino, que le dieron la bienvenida oficial, estando además el Comandante en Jefe de la Armada, vicealmirante Carlos J. Martínez, en representación de las Fuerzas Armadas y Jefes del Protocolo del Ministerio de Relaciones Exteriores.

El Embajador de Chile, señor Alfonso Quintana Burgos, acompañado del Cónsul General, Augusto Millán, y el personal de la Embajada y del Consulado, le dieron también sus saludos. La esposa del señor Juliet fué obsequiada con un hermoso ramo de flores.

El Canciller Juliet no quiso hacer declaraciones en el aeropuerto, anunciando en las últimas horas de la tarde, que recibiría a los periodistas en la Embajada. Sin embargo, reiteró en breves palabras la salutación, diciendo que iba en cumplimiento de una honrosa misión a Montevideo, y que aprovecharía su breve permanencia en Buenos Aires —hasta el miércoles— para conversar con el Presidente Perón, el Canciller Bramuglia y el presidente del Banco Central, Miranda, sobre el reciente Convenio comercial argentino-chileno.

En la Embajada, el Canciller Juliet, fué saludado por numerosos connacionales. La Embajada ha preparado un programa de atenciones, las que se desarrollarán en dos partes, siendo la parte final reservada para su regreso a Santiago, después de cumplida la misión en Montevidea, cuando posiblemente el Canciller vuelva a entrevistarse con las autoridades argentinas.

Así lo estableció el Canciller chileno ante la prensa argentina

Se buscará una interpretación definitiva y aclaratoria a las cláusulas del Convenio

BUENOS AIRES, 23 (U. P.). — El Ministro de Relaciones Exteriores de Chile, señor Raúl Juliet Gómez, quien ha sido declarado huesped oficial del Gobierno argentino, al término de ida y regreso de Montevideo, en una conferencia de prensa esta noche en la Embajada de Chile, confirmó las manifestaciones que hiciera a la United Press, en nombre de Chile, en el sentido de que aprovechará la permanencia en Buenos Aires, para conversar con las autoridades del Gobierno, con el fin de buscar una interpretación definitiva y aclaratoria de algunas cláusulas del convenio comercial entre los dos países.

El Canciller Juliet dijo que no se le introducirán otras modificaciones, pero que era necesario implantar una armonía muy estable frente a un convenio de tan alta importancia. Dijo: "Es mi deseo dar al Gobierno y pueblo chilenos una exacta interpretación de Argentina sobre algunas cláusulas de este tratado, ya que ellas servirán de mucho para la aplicación futura del mismo, una vez que el documento haya obtenido la sanción legislativa de los respectivos Congresos".

Destacó el señor Juliet que un acuerdo de tanta importancia histórica "no debe ofrecer duda alguna ni a los hombres de nuestros días ni a los del porvenir. Y es por ésto que todo cuanto esfuerzo se haga, para aclarar las dudas de la redacción, será poco para obtener así una comprensión adecuada en beneficio de los pueblos tan hermanos como Argentina y Chile".

INTERCAMBIO CULTURAL

Luego señaló que no era posible olvidar el mejoramiento de los aspectos culturales en vinculación de los dos pueblos y que en éste sentido también realizaría algunas conversaciones con el Canciller Bramuglia. Manifestó igualmente ser portador de un mensaje especial del Presidente, Excmo. señor González Videla, para el Presidente Perón, a quien se le entregará en la visita que le haga.

NADA DE SECRETOS PARA CON LA PRENSA

Cuando los periodistas le interrogaron acerca de la actual situación política de Chile, el Canciller Juliet fué categórico en afirmar que no debía haber secretos para la prensa, en particular, en una época como ésta en que "los pueblos y los hombres aspiran a comprenderse para perfeccionar sus propios destinos". Luego dijo que la conmoción política que acompañó al señor González Videla logró el apoyo de un partido tan importante como es el Liberal, además de otras distintas agrupaciones. Dijo que de esta combinación surgió el plan de Gobierno que se está tratando de convertir en realidad política, para llevar adelante los anhelos de bien común que inspiraron la campaña electoral.

Ante la insistencia de los periodistas respecto a las posibilidades de aprobación del convenio chileno-argentino, el Canciller chileno no dijo que el debate ya dado en torno al mismo muestra el funcionamiento de la democracia chilena que juzga públicamente los asuntos que le interesan de forma tan vital, y que no obstante ello, tenía confianza en que el Parlamento le daría su aprobación.

También dijo que aprovechará el viaje para tratar con el Canciller argentino la posibilidad de un convenio de turismo, en la cual tendría participación Uruguay, a fin de facilitar las corrientes turísticas entre los tres países. Y agregó: "Chile desea que los pueblos de América se conozcan, y el turismo ha de conocer a los hombres, acerca a las colectividades".

El señor Juliet visitará mañana al Canciller Bramuglia en su despacho de la Cancillería.

A la 1 P. M. de mañana el Embajador chileno, señor Quintana Burgos, le ofrecerá un banquete, con asistencia del Canciller Bramuglia y numerosos invitados especiales.

Es posible que mañana mismo el Canciller chileno visite al Presidente Perón, pero ello se determinará en las conversaciones con Bramuglia. En caso de no ocurrir, sería el martes.

El Canciller Juliet y su comitiva seguirán a Montevideo a las 10 P. M. del miércoles, en un vapor de la carrera.

INTENSO RECONOCIMIENTO AEREO EN LA ANTARTICA

LA MORAL DE LOS EXPEDICIONARIOS CHILENOS ES EXCELENTE, A PESAR DE LAS INCLEMENCIAS DEL TIEMPO

LABOR DE LOS SOLDADOS DEL DESTACAMENTO ANDINO

ANTARTICA CHILENA, 23. — (Por Pablo Estay, Enviado Especial de LA NACION, a bordo del "Angamos"). — En estos días no ha habido una novedad de importancia en la vida de la expedición que se encuentra en estas zonas subpolares.

No obstante la baja temperatura, la gente cumple matemáticamente con sus deberes; el trabajo de rutina se hace como todos los días, es decir como que si el "Angamos" se encontrara al ancla en Valparaíso o en Talcahuano. La moral de todos es excelente.

LOS RECONOCIMIENTOS

Nuestro hidroavión, diariamente en estos días cuando el tiempo se ha presentado benigno, se ha elevado para hacer vuelos de reconocimiento; todo se ha hecho en forma. Tanto los aviadores como nosotros que hemos quedado aquí a la espera del regreso de las Alas de Chile que se han aventurado en el corazón de la Antártica, siempre hemos saboreado la zozobra del instante. La gente cumple con su deber.

LOS ESQUIADORES

También los esquiadores del Destacamento Andino N.o 2, de Los Andes, han cumplido una labor provechosa. Así han jalonado toda una gran aventura que principió en las faldas del monte Juncal, a la vera del Transandino, en las cercanías de la Laguna del Inca, en Portillo, y más arriba en el trazado del mencionado ferrocarril, en el valle de La Calavera.

Yo les he preguntado si se sienten bien aquí en estas latitudes, y, desde oficial a soldado me han replicado lo mismo: "que no han sentido grandemente el cambio de clima, y que estarían dispuestos a esquiar alrededor del Polo Sur. Todos los hombres que componen el pelotón expedicionario del Andino, han sido seleccionados y están imbuidos de la responsabilidad que les cabe en la aventura.

Cuando abandonan la Casa Metálica, tras la jira de estudios, van siempre premunidos de la insignia del Ejército, y más de alguna figurita o retrato familiar en los bolsillos. Se aventuran por el inmenso campo blanco, plagado de pingüinos y otros animalitos subpolares, en busca del supremo secreto de la Antártica.

AÑORANZAS

Hoy, cuando me encontraba en la borda contemplando la inmensidad de esta posesión chilena, he tenido el gusto de alternar con compatriotas que forman parte de la dotación marinera del "Angamos". Conversando con todos, ellos y yo, sin querer, nos hemos enfrascado en hacer recuerdos de Santiago, de Valparaíso, Talcahuano y de más de algún rincón grato de la nación.

EXPEDICION AMERICANA RECONOCE LA SOBERANIA CHILENA EN ANTARTICA

La expedición norteamericana que viaje a bordo del "Port of Beaumont", presidida por Sir Roone, reconoce la amplia soberanía de Chile en la Antártica, y ha solicitado la autorización de nuestro Gobierno para realizar en ella sus investigaciones científicas.

Anoche regresó a Santiago el Director del Observatorio El Salto, don Julio Bustos Navarrete, después de sostener detenidas conversaciones con los miembros de la citada Misión americana, en Valparaíso, durante las cuales Sin Roone, reiteró el reconocimiento de los derechos de nuestro país en el Sexto Continente.

Esta expedición cuenta con el instrumental más completo que existe para esta clase de expediciones, figurando equipos de radar, detectores de energía atómica, aparatos especiales para el estudio de rayos cósmicos, fenómenos metereológicos, sismológicos, y otros.

COLABORACION CON LOS CHILENOS

Durante la conferencia con los hombres de ciencia norteamericanos se establecieron las bases para una estrecha cooperación entre la expedición de Sin Roone y la chilena. Al mismo habrá un activo intercambio de boletines informativos entre aquella y el Observatorio que dirige el señor Bustos Navarrete.

HABRAN CHARLAS EN EL INSTITUTO DE URBANISMO

El directorio del Instituto Porteño de Urbanismo ha citado a una importante reunión, que se efectuará mañana a las 18 horas, en su local social, con el objeto de oír dos interesantes charlas que estarán a cargo del ingeniero don Eliseo Valenzuela y del arquitecto argentino, don Daniel Ramos Correa, referentes a temas locales.

Don Eliseo Valenzuela disertará sobre la construcción del canal de "Las Mercedes", importante tema de plena actualidad. Especialmente invitados a esta reunión han sido la primera autoridad provincial, señor Humberto Molina Luco; el Alcalde, don Leonidas Leyton; el director de Sanidad de Valparaíso, Dr. Víctor Grossi de la Guardia; director municipal de Sanidad, Dr. don Humberto Vera Vera; los directores de obras de las Municipalidades de Valparaíso y Viña del Mar, señores Camilo Moya y Juan Manuel Herros, respectivamente; los directores de Parques y Jardines de ambos Municipios; don Joaquín Lepeley, director de "El Mercurio"; don Carlos Aracena Aguayo, director de "La Opinión"; don Luis Silva, director del diario "La Unión"; corresponsales de los diarios metropolitanos; el presidente y directores del Colegio de Arquitectos; el presidente de la Cámara Central de Comercio; don Gastón Ossa Saint Marie, presidente del Centro para el Progreso de Valparaíso; el presidente de la Sociedad Médica; presidente de la Liga de las Sociedades Obreras; el presidente de la Asociación de Propietarios de Valparaíso, etc.

EL PLAN QUINQUENAL ARGENTINO TIENDE A AUMENTAR EL TRABAJO Y LA PRODUCCION EN EL PAIS

DECLARACIONES POR RADIO DEL EMBAJADOR ARGENTINO EN ESTADOS UNIDOS

ALEXANDRIA (Virginia), 23.—(U. P.).—El plan quinquenal del Presidente Juan D. Perón, fué presentado por el Embajador argentino en Washington, Oscar Ivanissevich, como un proyecto concebido para aumentar el trabajo y la producción en Argentina, y distribuir la riqueza de la nación más equitativamente entre sus catorce millones de habitantes.

Ivanissevich fué entrevistado durante un programa radial de la estación radiotelefónica local, por el comentarista de Alexandria Charles Parmer.

Ivanissevich dijo: "Con ese propósito, y dejando absolutamente libre la iniciativa personal, el Gobierno señala reglas generales para el capitalista y para el trabajador". Agregó que era imposibe continuar viviendo dentro de un sistema económico en que los salarios fueran aumentados un cinco por ciento mientras los precios habían subido el veinte.

Dijo: "El plan quinquenal trata de humanizar al capital para que no pese como una lápida sobre la masa de los trabajadores. De este modo el sistema económico del plan quinquenal, protege al capital, protege al industrial, protege al obrero y protege a la República, es decir, a catorce millones de argentinos. El plan quinquenal cristaliza las ideas sociales de Washington y San Martín. Es en cierto modo un homenaje a esos gigantes de América, porque ambos soñaron con dar sus compatriotas libertad política y libertad económica".

LIBERTAD AL CAPITAL

Puso de relieve la libertad, que afirmó, goza el capital en Argentina, y dijo que se goza de esa libertad para producir riqueza, pero no para especular. Llamó la atención sobre el hecho que el impuesto sobre los ingresos personales en Estados Unidos, varía entre el 20 y el 91 por ciento mientras que la escala en Argentina sólo comprende del 5 al 22 por ciento.

"Es indudable", dijo, "que el obrero, por su parte, ha mejorado notablemente. Cuando Perón llegó al Poder había obreros que ganaban 15 centavos al día. Perón dijo entonces: "Como programa mínimo, ningún hombre debe ganar menos de lo que necesita para vivir".

El embajador dijo que, esta parte del programa ha sido cumplida, teniendo Argentina seguro social obligatorio, vacaciones con sueldo pagado y aguinaldos rescritos por la ley.

PARTICIPACION AHORA EN LAS ADMINISTRACIONES

Añadió que se propuso igualmente permitir a los obreros compartir en la dirección de las empresas, permitiéndoles participar de las ganancias y así estimular sus esfuerzos para aumentar la producción nacional. "De esta manera", siguió Ivanissevich, "se humaniza de verdad el capital y se le da al pueblo la fuerza de una idea constructiva. El fin de la vida no es la riqueza; es la virtud".

Ivanissevich terminó diciendo que la situación financiera de Argentina permite resolver de inmediato y en condiciones ventajosas todos los problemas fundamentales. "La nacionalización de los servicios públicos es ya un hecho y el Gobierno ha comprado ferrocarriles, compañías de transporte de teléfono y de gas. Argentina no debe al un sólo centavo a ninguna nación de la tierra, y en cambio le deben a nuestro país más de dos mil millones de dólares. El respaldo en oro del papel moneda es de 155 por ciento. Nuestro peso tiene así la garantía más grande que jamás haya tenido en Argentina. Garo-

mucho más importante que el respaldo en oro es el espíritu de trabajo que ha propiciado con su ejemplo Perón. Ese espíritu de trabajo y ese respeto al trabajo vale mucho más que las 1.500 toneladas de oro que guarda el Banco Central de la República Argentina".

Después de la transmisión radial, el señor Ivanissevich fué festejado con una recepción a la cual concurrieron el Alcalde de Alexandria William T. Wilkins y su esposa; el asesor legal del Municipio Albert V. Bryan y otros funcionarios municipales. La señora Parmer, esposa del comentarista que lo entrevistó, le mostró a Ivanissevich un "diario" que su tatarabuelo Fountaine Pitts, escribió cuando visitó Argentina en 1836.

Aspecto provincial presentaba ayer la capital argentina

BUENOS AIRES, 23. — (U. P.).—La capital presentó hoy un aspecto curioso en las calles centrales, donde aparecieron centenares de no habitúes, los afligidos "burreros", que según la expresión de un vespertino parecían andar perdidos en la quietud provincial que presenta la ciudad los domingos de verano.

La causa fué la suspensión de las carreras en el Hipódromo de Palermo, por decisión del Jockey Club ante el conflicto planteado por el Sindicato de Jinetes y Auxiliares, que piden un sueldo mínimo, y aguinaldos. El conflicto, generado hace algunos días, culminó con el rechazo del ofrecimiento de 250 y 200 mensuales para jinetes y auxiliares, respectivamente. Estos pidieron la satisfacción total del pliego de peticiones que presentaron, que comprende numerosas otras demandas.

Baja de los valores de la industria de Londres

LONDRES, 23 — (UP) — Las ventas han sido suficientes para disminuir en varios millones de libras el valor en el mercado de las acciones industriales británicas. Según el índice del Financial Times, los principales valores industriales han perdido sus ganancias de toda una semana, cerrando a 155.19.

Se espera que la semana próxima demuestre si está por empezar un prolongado período bajista, o si de nuevo dominarán las fuerzas inflacionistas.

La semana empezó con un dramático asalto a los valores del Gobierno, lo que hizo bajar el índice de los papeles del Gobierno al nivel más bajo de este año, pero lograron recuperarse pronto y volver a ganar lo perdido el lunes.

VALORES CHILENOS

Los valores del Gobierno chileno están a un precio de 37 y medio, habiendo subido todos medio punto. Los ferrocarriles están extraordinariamente firmes. Las acciones corrientes de Antofagasta subieron 3/4, hasta quedar en 10 y 3/4, en tanto que las de primera preferencia quedaron en 61, subiendo cuatro. Los ferrocarriles salitreros subieron de un golpe 10 chelines hasta el precio de 80 chelines, lo que se acerca al máximo de corta duración del año pasado que fué de 90 chelines. La Lautaro Nitrate subió dos chelines y cuatro peniques y medio, hasta alcanzar un nuevo máximo este año de 29 chelines y seis peniques, lo que está muy cerca del máximo del año pasado, que fué de 30 chelines.

VIAJE SIN TEMOR AL mareo CON TABLETAS SEDINA 18

BASE: Escopolaminas, Niacina, Fenobarbital, Excipiente

DESBLOQUEO

Recordamos a los señores vinicultores que el plazo para cumplir con la Eliminación de Excedentes de Producción vence el 28 del presente mes. El que no lo haya hecho en esa fecha, deberá pagar $ 4 por litro, por lo tanto recomendamos hacer los trámites correspondientes de inmediato. Para tal objeto sírvanse enviarnos sus órdenes.

Esmerada atención y responsabilidad:

Disponemos de Vales Garantidos

Denos sus instrucciones a:

SINDICATO NACIONAL VITIVINICOLA

Moneda 973, oficina 729.— Casilla 1655, Santiago.

FIERRO GALVANIZADO, LISO Y ACANALADO MARCA "EMU"

Tenemos el agrado de comunicar a nuestros favorecedores y clientela, que a contar de esta fecha, hemos nombrado como nuestros AGENTES DISTRIBUIDORES exclusivos para todo el país a los señores

DUNCAN, FOX & CO. LTD. _ S. SACK S. A. C.

CIA. MANUFACTURERA Y GALVANIZADORA "EMU" S. A. VIÑA DEL MAR

sobresale por su AGILIDAD, RAPIDEZ, PRECISIÓN, VALOR

ASÍ LA HOJA PERSONNA

PERSONNA Precision

DE VALOR INESTIMABLE, A LA HORA DE AFEITARSE...

...sobresale por la suave agilidad y rapidez de su filo flexible y cóncavo... de acero sueco, afilado al aceite, asentado al cuero, y a prueba de oxidación ¡PARA MAYOR DURACIÓN! ¡Pruébelo! Ha sido creado para que se dé Ud. buena vida aun al afeitarse. $3.-

ANTONIO AGUDO
CASILLA 5785
VALPARAISO

PERSONNA Hojas de Precisión

E. HINZE
CAJAS de FONDOS
VENTAS: BANDERA 419 FONO: 87397
FABRICA: CHACABUCO 61 FONOS 90369-92019

CCT
Premier
20 CIGARRILLOS REDONDOS EN MAGNIFICA PRESENTACION Y LA MISMA EXQUISITA E INVARIABLE CALIDAD

GRANDIOSA Y EMOTIVA RECEPCION A S. E. EN COQUIMBO Y LA SERENA

Al cumplimiento de un vasto plan de obras públicas en la provincia de Coquimbo obedece esencialmente el viaje del Presidente. — El Gobierno, constituído en La Serena, dictará los decretos que solucionarán los problemas de la región

LA SERENA, 23.— La ciudad de Coquimbo amaneció embanderada para esperar a S. E. el Presidente de la República. Desde temprano se advirtió una febril agitación en todos los habitantes, la que era anticipo de la gran recepción que le tributaría a medicidia.

Aviones bimotores Catalina, partieron de Quinteros a las 10.30 horas, llegando a Coquimbo con la comitiva a las 12.20 horas. Antes de amarizar, dieron una amplia vuelta por la bahía, la que se encontraba repleta de pequeñas embarcaciones embanderadas.

Los vapores surtos en el puerto comenzaron a tocar sus sirenas en medio de un ambiente de gran expectación ante la próxima llegada del Presidente. Toda la población materialmente se "vació" en las calles del puerto para esperarlo.

En el malecón estaba apostado el Regimiento "Arica" con su banda de guerra. Una inmensa muchedumbre circundaba completamente la Plaza Vicuña Mackenna y la calle Aldunate, ruta que seguiría S. E.

RECEPCION POPULAR

Portando estandartes, afiches y emblemas, formaron las directivas de la CTCH, sindicatos marítimos, constructores, ferroviarios, comerciantes ambulantes, empujadores de carga, Industrial Fosfatos, metalúrgicos, jubilados ley 4054, Unión de Obreros Municipales, Comité de Obreros Cesantes, Alianza Democrática Femenina, Partidos Radical y Comunista, cuatro Compañías de Bomberos, dirigidas por el comandante señor Américo Aranda. Estos formaron con sus uniformes de gala, abriendo calle a S. E. hasta la Gobernación, que se encuentra ubicada enfrente a la Plaza.

En el malecón esperaban al Presidente, su señora madre, doña Teresa Videla de González, miembros de su familia; el Ministro de Defensa y esposa; don Jerónimo Méndez, señor Bernardo Araya, Eleodoro Domínguez Gobernador, don Jorge Marín Alcalde, don Luis Balanda; Intendente de la provincia; Gobernador Marítimo, don Francisco Vargas; comandante del Regimiento, Humberto Medina Parker; jefe de la Casa Militar de la Presidencia, coronel don Santiago Robles; Edecán Aéreo comandante Fernández Romero; personalidades políticas y sociales, grupos de damas, periodistas locales y de Santiago.

El Gobernador del departamento y las autoridades marítimas fueron a recibirlo en lanchas hasta el avión Catalina trayendo la comitiva hasta el malecón en medio de un ruido ensordecedor de pitos y sirenas.

Se formó una improvisada escalla de numerosos botes repletos de entusiastas ocquimbanos de ambos sexos, que quisieron ser los primeros en ver y aplaudir a su Presidente.

NOTA CURIOSA

En la recepción efectuada al Presidente en la bahía participó una barcaza de desembarco, de las mismas que participaron en las operaciones aliadas en Casablanca y Normandía. Pertenece al conocido vecino de Ocquimbo don Norman Goudié, hijo, presidente de la Cámara de Comercio local. Fué adquirida de un barco norteamericano en 100 dólares, y está accionada por un motor Diesel.

DESEMBARCA S. E.

El Presidente de la República y su comitiva, desembarcó a las 11.37 horas en el muelle de Coquimbo en medio de grandes vítores y a los acordes del Himno Patrio.

Recibió el abrazo de su señora madre y a continuación el saludo del Ministro de Defensa y demás personalidades.

En los últimos acordes de la Canción Nacional, el Presidente subió al malecón pasando bajo arcos de triunfo y de banderas que habían levantado los obreros marítimos en su honor. Cuando llegó frente a la Plaza Vicuña Mackenna el pueblo prorrumpió en impresionantes ovaciones, las que se mantuvieron durante todo el trayecto hasta el edificio de la Gobernación, camino que recorrió a pie con toda su comitiva.

Al paso del Presidente, el enorme público concurrente lo aplaudió insistentemente, llamándolo por su nombre. Fueron muchas las mujeres, con sus hijos en brazos, que se abrieron paso a empujones llegando hasta dar la mano al Presidente. Desde todos los balcones de la calle Aldunate se le arrojaban ramos de flores a S. E., altica que se encontraban repletos de gente que lo vivaba sin cesar.

Resultó muy difícil para este enviado especial seguir al Presidente, porque el público, no respetando a los carabineros, se avalanzó sobre el Presidente en medio de impresionantes demostraciones de cariño. Olvidaba decir que en medio de la bahía se acercó hasta la lancha que conducía a la comitiva oficial un pequeño bote desde el cual una modesta mujer del pueblo obsequió a la esposa de S. E. un hermoso ramo de flores, que la esposa del Primer Mandatario agradeció conmovida.

EN LA GOBERNACION

Desde los balcones de la Gobernación S. E. presenció, en compañía de sus Ministros, esposa y comitiva, el gran desfile preparado en su honor, el que fué encabezado por el Regimiento Arica, siguiendo a continuación los bomberos, después sindicatos obreros, instituciones femeninas, obreras y societarias. Este desfile constituyó una magnífica manifestación cívica, siendo la recepción popular sencillamente grandiosa e impresionante.

SE ABSORBERA LA CESANTIA Y SE CONJURARAN LAS CONSECUENCIAS DE LA SEQUIA

Dejo expresa constancia que estos adjetivos corresponden a la realidad y no meros recursos periodísticos.

Terminado el desfile frente a la Gobernación habló el Alcalde de Coquimbo, don Luis Salanda, quien saludó al Presidente en nombre de la ciudad. Contestó S. E. en conceptuosas frases que insertamos por separado.

EN EL INSTITUTO COMERCIAL

El Presidente en seguida fué a colocar la primera piedra en el futuro edificio del Instituto Comercial, ceremonia donde habló el Director don César Nieme Apeya, quien agradeció al Presidente la ejecución de esta obra tan importante y reclamada por Coquimbo desde hace muchos años. También hizo extensivos sus agradecimientos al senador don Humberto Alvarez y diputado señor Gustavo Olivares. A continuación habló el Alcalde señor Salanda a nombre de la Sociedad Constructora de Establecimientos Educacionales, expresando que las actividades de esta Sociedad se demostraban en la provincia levantando escuelas en La Serena, Coquimbo, Ovalle, Vicuña Paihuano, Rivadavia Combarbalá, El Palqui e Illapel. Agregó que en esta oportunidad se había contado con el valioso aporte de la Caja Nacional de Ahorros, gracias al interés del ex presidente don Manuel Barrios, ex alumno del Instituto, que aportó $ 5.000.000 para este fin.

EL EDIFICIO COSTARA $ 12.000.000

En seguida se firmó el acta de colocación de la primera piedra, suscribiéndola el Presidente, Ministros, Gobernador, Alcalde, senador señor Alvarez y el Director del Instituto.

En nombre de S. E. habló el Ministro de Hacienda don Fernando Picó Cañas, quien dijo que este viaje del Presidente al Norte Chico, dejará huellas positivas entre sus conterráneos, agregando que este nuevo plantel no quedaría como mero numero de un programa, sino que como una obra que más tarde constituiría un gran baluarte en la cultura de la provincia.

En seguida, se realizó la ceremonia de colocación de la primera piedra, la que el Presidente cubrió con tres paladas de concreto.

EN LA MUNICIPALIDAD

Desde el Instituto Comercial, el Presidente y comitiva se trasladaron a la Municipalidad, donde el Alcalde y regidores le ofrecieron un cocktail. La autoridad comunal dirigió breves frases de salutación y le entregó un pliego con las más urgentes necesidades locales. En nombre de S. E. contestó el Ministro de Obras Públicas, don Carlos Contreras Labarca, quien expresó que S. E. había comprometido la fe de su palabra en el cumplimiento de su programa de candidato, de modo que los coquimbanos podían tener la seguridad de que sus necesidades y aspiraciones se cumplirían en cuanto estuviesen contempladas en este programa.

Agregó que este programa perseguía hacer de Chile más que un país agrario atrasado, un gran país industrial y baluarte de la Democracia.

El Presidente felicitó al Ministro señor Contreras Labarca, por las acertadas frases que pronunció.

Una comisión de mujeres obreras obsequió al Presidente un hermoso ramo de flores y lo abrazaron efusivamente.

ALMUERZO EN EL CLUB SOCIAL

A continuación, la comitiva se trasladó al Club Social donde se efectuó un almuerzo de 200 cubiertos, ofrecido por la Sociedad y fuerzas productoras de Coquimbo en honor de S. E.

Se destacó en esta oportunidad la presencia de numerosas y hermosas damas de la ciudad.

Ofreció el banquete el presidente de la Cámara de Comercio, don Víctor Goudie, en un magnífico discurso. Manifestó que, por primera vez, un hijo de la provincia que llega a la Presidencia de la República visitaba en tal calidad esta ciudad. Recordó que los frailes franciscanos vendieron el puerto de La Serena que hoy es Coquimbo, en $ 450 de los cuales $ 250 al contado y 200 a plazo. Declaró que Coquimbo tenía confianza y esperanzas en su hijo predilecto, don Gabriel González Videla. Aludió a la presencia de su señora esposa, provocando una ovación sostenida en honor de la señora "Miti", la que duró rato y con la concurrencia de pie. Terminó brindando por una feliz permanencia de ambos en la ciudad. Al terminar fué muy aplaudido siendo felicitado por el Presidente.

A nombre de S. E. habló el Ministro de Salubridad, don Fernando Claro Salas, quien expresó que el viaje de S. E. no tenía por objeto hacer visitas de cortesía, sino para estudiar los problemas nacionales. Destacó el cariño del Presidente por su tierra natal, anunciando la construcción de un Cuartel de Carabineros, un edificio de Correos, Telégrafos, un grupo escolar, y un moderno edificio para el Hospital de Coquimbo. En nombre de S. E. y esposa terminó agradeciendo las expresiones del señor Goudie.

En el edificio de la Gobernación el Presidente fué saludado por obreros radicales, damas, dirigentes de sindicatos y funcionarios. Conversó cordialmente con los periodistas de Santiago, expresando que su viaje en avión había sido magnífico. Se interesó por saber si estaban todos bien atendidos.

S. E. preguntó si había llegado té y aceite, artículos que había ordenado enviar a esta provincia. "Si no han llegado— dijo en broma— nos van a llover botellas".

En Coquimbo, después de descansar en la Gobernación, el Presidente se dirigió al lugar desde donde partirá la variante ferroviaria de Coquimbo a La Serena, donde cortó la cinta que cruzaba la línea férrea, pasando inmediatamente la primera locomotora.

A continuación visitó el hospital, después un Hogar Infantil, donde se le pidió la adquisición de cien bancos, 70 camas y la compra de un terreno adyacente para que los niños puedan practicar la agricultura, prometiendo S. E. satisfacer sus demandas tan pronto fuera posible.

LLEGADA A LA SERENA

Después de estas visitas, el Primer Mandatario partió a La Serena, acompañado de su comitiva. En la mitad del camino, donde comienza el radio urbano de la ciudad, las autoridades municipales le hicieron entrega de una medalla conmemorativa de su viaje.

A las 19 horas, llegó el automóvil a la plaza de La Serena la que se encontraba repleta de público, estacionado frente al edificio de la Intendencia. En compañía del Ministro de Defensa, del Intendente y otras autoridades, revistó al Regimiento Arica, mientras se tocaba la Canción Nacional, recibiendo las aclamaciones de la muchedumbre como jamás se las habían tributado a algún hijo de esta tierra.

A continuación, el Presidente hizo aparición en los balcones de la Intendencia acompañado de su esposa, recibiendo ambos prolongadas ovaciones. Una muchedumbre compacta ocupaba todos los frentes de la plaza y calles adyacentes.

Se dió comienzo al desfile, encabezado por el Regimiento Arica, siguiendo, a continuación, numerosas escuelas, sociedades obreras, sindicatos y todos los demás establecimientos educacionales de la ciudad. También participaron instituciones femeninas, boy scouts, partidos políticos de Izquierda, encabezados por el senador don Isauro Torres. Estos últimos portaban banderas y motes alusivos al acto.

Este ha sido el desfile cívico y militar más grande que se haya registrado en la historia de la ciudad.

"TRAIGO UN PROGRAMA DE REALIZACIONES EFECTIVAS PARA SOLUCIONAR LOS PROBLEMAS DE LA PROVINCIA"

"PROMETI NO DAR LA ESPALDA A LAS PROVINCIAS NI DEJARLAS SUMIDAS EN EL ABANDONO", DECLARO EL PRIMER MANDATARIO, AL PUEBLO DE COQUIMBO

INVERSION DE FONDOS EN OBRAS DE UTILIDAD PUBLICA

COQUIMBO, 23.— (De Carlos Yeres, enviado especial de LA NACION).— A continuación insertamos el discurso pronunciado por el Excmo. señor Gabriel González Videla, durante la recepción que se le tributó en la Gobernación de Coquimbo.

"Al dirigiros la palabra después de haber tocado tierra de esta querida provincia, comprenderéis la impresión profunda que me embarga por la entusiasta recepción que me habéis hecho objeto. Bien sé, queridos amigos, que esta grandiosa recepción constituye un estímulo más, no al candidato que ustedes sostuvieron con firmeza y lealtad para que ocupara el sitial de Presidente de Chile, sino al Mandatario que habéis colocado en la Moneda por voluntad del pueblo para que cumpla el programa y realizaciones que harán el bienestar de la República.

Comprendo, también, esta acogida calurosa que me rinde el pueblo de Coquimbo y muy en especial sus actividades productoras, que tiene un hondo significado por hacérsele al Primer Mandatario nacional encarnado en el alma y sensibilidades de un auténtico provinciano. He venido hasta vosotros con diversos Ministros de Estado y presidentes de partidos, que colaboran en mi Gobierno para elaborar un programa de realizaciones.

Vengo a instalarme en esta provincia que ha pasado por momentos trágicos de cesantía, para resolver aquí mismo sus problemas. Prometí nunca dar la espalda a las provincias ni dejarlas sumidas en el abandono, sino afrontar responsabilidades y resolver sus problemas. Encontré la Caja Fiscal con más de $ 1.500.000.000 de déficit, no obstante he podido superar esta etapa de dificultades económicas porque atraviesa la República.

Yo vengo a deciros a Uds. con responsabilidad de gobernante democrático y libre, que quiere sumarse a la gente esforzada de esta provincia, que traigo un programa de realizaciones efectivas para solucionar las necesidades de Coquimbo, La Serena, Ovalle, Elqui, para lo cual cuento con la ayuda de los Ministros y presidentes de los partidos que me acompañan.

Se acometerán de inmediato obras de extensión de red de agua potable para sectores populares de Coquimbo.

Me preocuparé fundamentalmente del problema agrícola, pudiendo anunciarles que han sido expropiadas vegas incultivables de valles de La Serena por valor de $ 7.000.000, habiéndose destinado millón y medio para obras de desecación de pantanos. Estos terrenos se entregarán exclusivamente a campesinos en una extensión de 25 kilómetros para su parcelación inmediata".

Refiriéndose al Tratado con la República Argentina, dijo que daría especial importancia a la construcción del camino que unirá la provincia argentina de San Juan con el puerto de Coquimbo.

"Desde mañana —agregó— se ocuparán 100 nuevos obreros cesantes en obras públicas. Con los Ministros de Obras Públicas y Tierras y Colonización, he formado un plan de obras públicas por el cual se invertirá dos millones de pesos en construir ferrocarril e instalar una nueva estación levantando la línea central que atraviesa la ciudad".

Agregó que le sería muy grato colocar la primera piedra en el primer instituto comercial auspiciado largamente acariciado por los coquimbanos. Rindió un homenaje a la labor de su antecesor, el Presidente Ríos, y sus Ministros, que le harán posible cumplir este programa.

Añadió S. E. que tampoco había olvidado el problema de los niños, y que no obstante la difícil situación económica del Gobierno, se habían destinado seiscientos mil pesos para desayuno escolar y cien mil pesos para su vestuario.

Dijo el Presidente de la República que se instalará una sucursal de la Caja Agraria, con el fin de servir los intereses de los sembradores de la zona.

"Puedo decir —agregó el Presidente— con íntima satisfacción mis amigos de Coquimbo, que no obstante las dificultades por que atraviesa el Gobierno y el odio y la pasión política que se advierte en cierta prensa de la capital, todos los Ministros y los partidos que están colaborando junto conmigo, lo hacen en forma decidida, por el progreso de la nación. Solamente les pido que, hoy como ayer, no dejen de tener confianza en el Jefe del Estado".

Estas elocuentes palabras del Presidente de la República fueron recibidas con estruendosos aplausos por la enorme concurrencia que circundaba la Plaza frente a la Gobernación.

El pueblo pidió insistentemente, la salida a los balcones de la esposa del Presidente, tributándosele una cariñosa manifestación de simpatía.

S. E. don Gabriel González Videla

LA ESPOSA DE S. E. RECIBIO SIMPATIAS DE TODO COQUIMBO

La esposa de S. E. doña Rosa Markman de González Videla, ha sido la nota grata de todos los actos y ceremonias.

La primera dama de la República, con su gracia innata, su belleza y su sencillez ha captado las unánimes simpatías en todos los círculos de la ciudad, siendo saludada y vivada entusiastamente en cada una de las oportunidades en que se hizo presente.

Estas manifestaciones a la primera dama de la República, culminaron cuando la enorme muchedumbre que escuchaba el discurso de S. E. en la Plaza de Coquimbo, pidió que saliese a los balcones, tributándole una ovación entusiasta que se prolongó por varios minutos.

"NO ME IRE DE LA SERENA SIN QUE TODOS TENGAN TRABAJO Y SALARIO", AFIRMO EL PRESIDENTE, ANTE UNA ENORME MUCHEDUMBRE

RECUPERACION DE PANTANOS PARA NUESTRA AGRICULTURA

LA SERENA, 22.— (De Carlos Reyes, Enviado Especial de LA NACION.— Terminado el desfile, el enorme público forzó los cordones de carabineros ocupando la calle frente a la Intendencia, pidiendo insistentemente hablara S. E.

PALABRAS DEL PRESIDENTE

El Excmo. señor González Videla comenzó diciendo: "Comprenderéis vosotros, viejos amigos de ésta mi suelo natal, la profunda emoción con que he pisado esta tierra querida en carácter de Presidente de la República. Cuando veo este fervoroso recibimiento, mi espíritu vibra recordando mi niñez y mi juventud.

"Me parece que fué ayer cuando escuchaba las lecciones de mis maestros en el viejo liceo. Me parece que fué ayer, cuando en el viejo cuartel del Regimiento Arica, aprendí a manejar las armas. Me parece que fué ayer cuando ejerciera mi profesión en los Tribunales de La Serena, recuerdo jubiloso esa época feliz.

"Más tarde vosotros me enviasteis al Parlamento, comenzando así mi carrera política, hasta que, por vez primera en la historia, un auténtico hijo del norte, ha llegado a ser Presidente de Chile".

Luego de recordar su promesa de no volver las espaldas a las provincias y resolver sus problemas, dijo: "Vengo a instalarme con el Gobierno para solucionar aquí las muchas necesidades que ha creado la sequía y la postración de las aspiraciones serenenses. Antes de salir de Santiago, firmé peticiones de urgencia para el proyecto de incorporación de Coquimbo en los beneficios de la Ley de Reconstrucción y Auxilio, porque esta provincia merece el apoyo del Gobierno, como damnificada.

"Traigo otros decretos que firmaré aquí para resolver la cesantía y dar trabajo a todos. No me iré de La Serena, sin que todos tengan trabajo y un salario", afirmó el Presidente en medio de los aplausos del enorme gentío que le escuchaba.

Agregó que pronto se desecarán los terrenos vegosos de Coquimbo y La Serena, los que serán parcelados. Dijo que se instalará en estos terrenos una Escuela Granja, de diez hectáreas.

Añadió que esta ciudad, cuatro veces centenaria, merece ocupar mas alto sitial entre las demás ciudades de la provincia.

Continuó S. E. manifestando que en la semana en que el Gobierno funcionará en La Serena, dictará decretos de expropiación de terrenos y de edificios que afean la ciudad y que restan habitaciones. Continuó manifestando que para hacer frente a los intereses creados, pedía la cooperación de todos los habitantes de la ciudad. Agregó que todos los propietarios dueños de las tierras o edificios que se expropien, recibirán el justo valor que les corresponde. Reveló que se efectuarán más de diez expropiaciones en La Serena.

Una larga y cariñosa ovación saludó las palabras del Presidente de la República, mientras la multitud vitoreaba su nombre.

"SIENTO EMOCION Y ORGULLO POR ESTE CARIÑOSO Y CORDIAL RECIBIMIENTO"

MANIFESTO S. E. EN LA SERENA A NUESTRO ENVIADO ESPECIAL, DON CARLOS REYES

Después de terminado el discurso el Excmo. señor González Videla fué muy felicitado por los Ministros de Estado, autoridades y numerosas personalidades que ocupaban la Intendencia, siguiendo a continuación un cocktail durante el cual se brindó por su salud personal y por el éxito de su Gobierno.

Aprovechamos estos momentos para entrevistarlo preguntándole sus impresiones. Nos manifestó que estaba realmente emocionado porque, prácticamente, todos los sectores habían participado en la recepción que se le había tributado, lo cual lo llenaba de justo orgullo. Agregó que esperaba trabajar aquí en favor del resurgimiento de esta provincia que estaba muy necesitada de ayuda. Finalmente nos invitó a visitar Elqui y Ovalle, durante la próxima semana.

Después del cocktail tuvo algunos momentos de conversación con numerosas damas, vecinos y amigos que volvieron a saludarlo. Momentos después se dirigió en automóvil con el Comandante Humberto Medina Parker al Regimiento Arica, donde se hospedará solamente, porque luego vendrá a casa de su señora madre donde comerá estrictamente con sus familiares.

LOS ESPECTACULOS DE HOY

COLON.— Matinée, vermouth y noche: La exótica.

REAL.— Matinée, vermouth y noche: Cía. de Comedias.

VICTORIA — Matinée, vermouth y noche: Adios pampa mía.

IMPERIO.— Matinée, vermouth y noche: Recuerdas aquel día y Temple de acero.

CONDELL.— (Continuado): Arsénico y encaje antiguo y Familia en apuros.

AVENIDA.— (Continuado): Crepúsculo, Yo también pequé, Hasta que perdió Jalisco y Malditas sean las mujeres.

VELARDE.— Matinée, vermouth y noche: Vértigo.

RIVOLI.— (Continuado): Había el corazón y Deliciosamente peligrosa.

REX.— (Viña).— Matinée, vermouth y noche: Sacrificio por mis hijos.

RIALTO.— (Viña): Matinée, vermouth y noche: Ay, que Luiú y Casta indomable.

OLIMPO.— (Viña).— Matinée, vermouth y noche: Callejón sin salida.

MUNICIPAL. — (Viña).— Matinée, vermouth y noche: Un hombre fenómeno.

MINISTRO DE HACIENDA REGRESARA HOY DIA

El Ministro de Hacienda se dirigirá mañana lunes en avión a Santiago.

Los liberales de la provincia le ofrecerán mañana una comida en el Club Social a Gustavo Rivera, al Ministro de Defensa y al de Salubridad.

Los diarios de La Serena "El Día" y "El Siglo", como también los de Coquimbo "El Regional" y "El Norte", han lanzado ediciones especiales con motivo de la visita del Excmo. señor Gabriel González Videla.

Durante la recepción que se tributó a S. E. en Coquimbo, se exhibió un letrero en que se pedía la aprobación del tratado con la República Argentina.

BLANCO 1161 **VALPARAISO** TELEFONO 4427

FLORETE DERROTO POR SIETE CUERPOS A BROMAZO EN EL CLASICO "SAINT LEGER", DISPUTADO AYER EN EL SPORTING CLUB

EL VENCEDOR MARCO EL MAGNIFICO TIEMPO DE 3.07 3/5, IGUAL AL RECORD ESTABLECIDO POR QUAMARROPA EN 1944, SUPERANDO NETAMENTE AL VENCEDOR DE "EL DERBY".— JUAN ARAYA CONDUJO AL TRIUNFO A FLORETE.— RAUDALOSO GANO EL PREMIO "ISABELINO"

Numeroso público se dió cita ayer tarde en las graderías del Valparaíso Sporting Club, para presenciar la última reunión de la temporada de verano que ofrecía el atractivo del clásico "Saint Leger", atrayente prueba en la cual, que contó con sólo tres participantes: Bromazo, Clavero y Florete.

LA CARRERA

El público hizo inmenso favorito a Florete que llegó al compromiso de la carrera con los laureles de reciente vencedor de "El Derby". En segundo lugar las cotizaciones correspondieron a Florete, y por último, al otro contendiente, Clavero.

Se inició el movimiento el lote, después de una salida falsa, Bromazo tomó la delantera, pero pronto fué pasado por Florete, que de inmediato se colocó a dos cuerpos de su perseguidor. En el resto de la competencia, Juan Araya, haciendo gala de su "mancha" llevó al hijo de Foulard a la victoria, lanzando y sujetando el tren que, sin duda, llevaba a Bromazo, que en varias ocasiones debió ser requerido para el puntero no se distanciara demasiado. Sin embargo, Florete, dando muestras de encontrarse en magnificas condiciones, entró a la tierra con cuatro cuerpos de claro sobre su mejoré en los metros finales, logrando el disco con siete largos de ventaja sobre el ganador de "El Derby", finalizando tercero Clavero a siete cuerpos.

El vencedor igualó la mejor marca en esa prueba, establecida en 1944 por el crack Quamarropa.

El resultado de la competencia de ayer, pese a la diferencia de distancia, revela que Florete estuvo en "El Derby" en un mal día.

RESULTADOS Y DIVIDENDOS

Consignamos, en seguida, los resultados generales y dividendos de ayer en el Valparaíso Sporting Club:

PRIMERA CARRERA.— 1.400 metros
1.o Hampón 57, S. Vásquez, $ 26.80 y 7.20.
2.o Canto 58, $ 8.
3.o Pelusón 48, $ 5.80.
4.o Sonido, 46.
No corrieron: Archiduque, Experta Fotográfica, Reproche, Verdugo, Cabrito y Rozil.
Ganada por 1 cuerpo y 1 cab. Tiempo: 1.26

SEGUNDA CARRERA.— 1.000 metros (dos años)
1.o Walhalla 52, H. Caballero, $ 31.80 y 10.40.
2.o Dólar Negro 56, $ 7.80.
3.o Flamberao 58.
4.o Peruchó 54.
No corrieron: Maestría y Zingara
Ganada por 1 1/2 cpo. y 1 1/2 cpos
Tiempo: 1.00 2/5.

TERCERA CARRERA.— 1.000 metros
1.o Theresina 58, L. A. Díaz, $ 19.80 y 7.60.
2.o Elocuencia 52, $ 6.60.
3.o My Baby 53, $ 7.60.
4.o Pellito 55.
No corrieron: Maraby, Pericón, Buenas Sera y Veranito.
Ganada por 1 1/2 cpos. y 1 1/2 cpos
Tiempo: 1.08 4/5.

CUARTA CARRERA. — 1.000 metros
1.o Raudaloso 52, J. Araya, $ 12.20 y 7.
2.o Clodius 48, $ 10.30.
3.o Agraria 51.
4.o Picafort 61.
Corrieron todos.
Ganada por 1/2 pesc. y 1 cpo.
Tiempo: 1.56.

QUINTA CARRERA.— 3.000 metros (Saint Leger)
1.o Florete 56, J. Araya, $ 19.
2.o Bromazo, 59.
3.o Clavero 56.
Corrieron todos.
Ganada por 7 cuerpos y 1 1/2 cpos
Tiempo: 3.07 3/5.

SEXTA CARRERA.— 1.000 metros
1.o Heroica 55, J. Araya, $ 23 y 6.60
2.o Gabriela 54, $ 7.
3.o Macacito 56, $ 6.60.
4.o Juramento 58.
No corrio Ballongo.
Ganada por 1 1/2 y 1 1/2 cuerpo.
Tiempo: 0.58.

SEPTIMA CARRERA.— 1.000 metros
1.o Cantiflas 52, J. F., Marchant $ 19.60 y 8.60.
2.o El Cairo 50, $ 23.80.
3.o Verona 40, $ 20.
4.o Cocora 49.
oN corrió: Heraldo.
Ganada por 2 cpos. y 1 1/2 cpo.
Tiempo: 0.59 3/5.

OCTAVA CARRERA. — 1.000 metros
1.o Don Rafa 53, J. F. Marchant, $ 15.60 y 7.40.
2.o Slogan 55, $ 9.80.
3.o Constitución 52, $ 17.60.
4.o Pasarela 53.
No corrió: Chilling.
Ganada por 1/2 pesc. y 3 cpos.
Tiempo: 1.00 4/5.

NOVENA CARRERA. — 1.000 metros
1.o Morera 54, L. A. Díaz, $ 27.40 y 13.60.
2.o Amor Indio 56, $ 31.40.
3.o Lorita 54, $ 20.20.
4.o Albión 59.
No corrieron: Metrenquil y Voilá.
Ganada por 2 cpos. y 1 pesc.
Tiempo: 1.00 3/5.

SE ENTREGARON TITULOS DE PATRONES DE YATES

La entrega de los diplomas que los acredita como Patrones de Yates, a 56 alumnos que fueron aprobados después de las diferentes pruebas a que fueron sometidos, constituyó, por la sencillez misma de la entrega, una ceremonia de tradiciones náuticas.

Para festejar esta ceremonia, se había preparado un interesante programa de deportes náuticos, comenzando por una prueba de regata a vela que partiendo desde la Casa de Botes, debería enfrentar el Hotel Municipal de Miramar y retornar al punto de partida.

FALTO VIENTO

Esta primera prueba no pudo efectuarse por la carencia absoluta de viento, cosa rarísima en este puerto, que por lo abierto, tiene fama de ser la "ciudad del viento". No se pudo, pues, efectuar esta prueba, por lo que hubo que dejarla para otra ocasión. Se efectuaron algunas maniobras de velas en los yates, para demostrar la pericia de sus navegantes.

En vista de esta situación, los invitados de honor fueron con las autoridades navales y las de la Liga Marítima de Chile, acompañados hasta el local de dicha institución, en donde debería hacerse la entrega de los diplomas.

EN LA LIGA MARITIMA

Una vez que todos los invitados habían llegado hasta el local de la secretaría de la Liga Marítima, el presidente de la institución, señor Hernán Vizil, hizo uso de la palabra para exponer el significado de la entrega de estos títulos, que capacitan a sus poseedores para efectuar las atribuciones de tales, dirigiendo las embarcaciones hasta la navegación a cierta distancias, etc., cuanto el valor que cada título significaba al ser "reservista naval" cada uno de ellos.

Hizo un recuerdo de aquellos experios marinos mercantes costeros que, dirigiendo sus propias pequeñas embarcaciones, prestaron tan valiosa ayuda para la lamentable retirada de Dunkerque en 1940, en plena guerra mundial. Por este motivo, ser reservista naval, como Patrón de Yate, significa un verdadero galardón de hidalguía que hay que conservar en actividad con un entrenamiento adecuado. Se refirió a la importancia de que existan muchos Patrones de Yates a lo largo de nuestro vasto litoral y deseó que aumentaran cada día más los alumnos para estos cursos.

Con los 56 alumnos que se acaban de graduar, que, unidos a los 432 que ya existían anteriormente, la reserva naval en Patrones de Yates alcanza a 508, entre los que se cuentan dos señoritas, hecho este que había que destacar merecidamente. Agradeció la presencia del capitán Christie, en representación de S. E. el Presidente de la República y Ministro de Defensa Nacional, que por imperiosa necesidad de Gobierno, no habían podido concurrir.

A continuación, habló el capitán de navío don Enrique Lagrze, agradeciendo el amable recuerdo que en la Liga Marítima se hacía de él, cuando fué Gobernador Marítimo de Valparaíso y felicitó a los nuevos graduados. El contraalmirante don Alberto Consiglina, Director del Litoral y de la Marina Mercante y comandante en jefe accidental de la I. Zona Naval Central, habló a continuación; cerrando la manifestación don Enrique Villegas, Patrón de Yate, metropolitano, a nombre de los nuevos graduados.

A continuación, fué servido un cocktail a los asistentes, los que fueron invitados después a participar en paseos en yate por la bahía, siempre que hubiera viento. Pero las pruebas oficiales habían sido suspendidas hasta una nueva ocasión. La ceremonia terminó a las 13,45 horas.

MOVIMIENTO DE VAPORES

Próximas llegadas:
DREW VICTORY, de San Francisco
PERICLES, de Curazao
ALBERTO HAVERBECK, de Perú
LONTUE, de San Antonio
SANTA LEONOR, de N. York
CAPE CONSTANCE, de N. Orleans
SANTA CATALINA, de N. York

Próximas salidas:
JOSEPH CANON, para Selby
PILAR, para Antofagasta
ALBERTO HAVERBECK, para Coquimbo
LONTUE, para Iquique
PUYEHUE, para Arica
PERICLES, para Montevideo

"SOLO LA INAMOVILIDAD PUEDE IMPEDIR CESANTIA DE EMPLEADOS PARTICULARES"

DECLARO A "LA NACION" EL PRESIDENTE DE LA "FIEP", SEÑOR GONZALO GUZMAN —NECESIDAD DE QUE SE DICTE UNA LEY AL RESPECTO

CINCO MIL CASAS PARA EMPLEADOS PARTICULARES

El señor Gonzalo Guzmán, presidente nacional de la Federación de Instituciones de Empleados Particulares cuya permanencia en el seno del Consejo de la Caja de Previsión de Empleados Particulares acaba de ser ratificada por el Gobierno, ha formulado a LA NACION, en forma exclusiva, interesantes declaraciones acerca de los problemas que afectan a los empleados particulares del país.

LA CESANTIA, PROBLEMA DE URGENTE SOLUCION

Nos dice:

—"La cesantía que cunde en forma alarmante en el gremio, es, en los actuales momentos, el problema de mayor urgencia y es por eso que la FIEP confía que sus peticiones serán oídas por el Gobierno, y se envíe rápidamente un nuevo mensaje al Congreso Nacional, pidiendo la dictación de una ley de inamovilidad que lleve tranquilidad a los hogares de la clase media, que más sienten y sufren las consecuencias de la cesantía.

Se están despidiendo en Santiago y en todo el país, a numerosos empleados, muchos de ellos con largos años de servicios. La FIEP ha recibido reclamaciones por despidos en masa efectuados en la Cooperativa de Carabineros, en compañías de seguros, en casas comerciales y diversas industrias".

El señor Guzmán añadió que, "esta situación que crea la pérdida del empleo, viene a comprobar que el Congreso de la FIEP, celebrado a fines del año pasado, ha estado y está en lo justo al exigir la dictación de la Ley de Previsión Integral del Gremio, cuyas disposiciones contemplen la jubilación y amparen a las víctimas del desempleo".

PROYECTO DE LEY

Nos dio que, "el Consejo Ejecutivo Nacional de la FIEP entregará al Gobierno, para que lo patrocine, un proyecto de ley, con el objeto de lograr, de una vez por todas, las mismas ventajas que en materia de seguridad social, disfrutan otros sectores de asalariados no menos importantes que el nuestro".

"La FIEP, en su campaña en favor de la inamovilidad ha obtenido que también se haga parte, en favor del gremio, la Caja de Previsión de Empleados Particulares. En efecto una indicación mía, en este sentido, fué aprobada por el Consejo de la Institución; pues, es de suma importancia para la Caja evitar la disminución de entradas normales que financian los actuales beneficios que, aunque escasos son seguros y llevan alivio a los hogares de los imponentes. La cesantía de empleados produce una merma notoria de los Fondos de Retiro e Indemnización y, consecuencialmente, del interés que estos fondos redituan en beneficio mismo de los imponentes.

"Los empleados particulares agrupados en la FIEP que somos la inmensa mayoría del gremio, —nos declara el señor Guzmán— estamos empeñados en colaborar en los planes de mayor producción para salvar la crisis que afecta al pueblo, planes que en forma patriótica y visionaria impulsa el Primer Mandatario de la nación, el Excmo. señor Gabriel González Videla".

5.000 VIVIENDAS ECONOMICAS, PLAN DE LA FIEP

En seguida, el dirigente máximo de los empleados particulares del país, nos dice:

—Como una verdadera primicia periodística para LA NACION puedo informarles que el proyecto de construcción de 5.000 viviendas económicas para empleados particulares, propuesto por la FIEP, ha sido estudiado por los organismos técnicos de la Caja, los que estiman que, en su aspecto fundamental, es factible a la realidad, porque existen medios necesarios para ello. Se han formulado algunas observaciones que pueden ser subsanadas; pero por sobre todo lo que pueda argumentarse, resalta una verdad incontrarrestable: la FIEP sin demagogia y sin recurrir a los ataques personales, demuestra que es capaz de corresponder a la amplia confianza que ha depositado en ella el gremio y entrega una contribución de inestimable valor a la solución del problema más vital para la vida del empleado: la casa propia, cómoda, higiénica y barata.

LOS ALCANCES

Una vez en marcha el proyecto de construcción de 5.000 casas económicas para los imponentes de la Caja de Previsión, deberán terminar las especulaciones en las ventas de sitios y en la provisión de materiales de construcción, que, en la actualidad no pueden resistir el noventa por ciento de los empleados particulares por su escasa capacidad adquisitiva y por sus bajos salarios.

No es posible dar un calificativo, apropiado al hecho de que la Caja de Previsión de Empleados Particulares, en sus veinte años de existencia, no haya reparado la injusticia que significa, que el noventa por ciento de sus imponentes con sus sueldos bajos, costeen la construcción de casas de lujo al resto, formado por un diez por ciento de empleados, verdaderamente privilegiados, que han podido y pueden disfrutar de las disposiciones de reglamentos de préstamos hipotecarios que no hacen otra cosa que poner tropiezos a los chicos y facilitar operaciones costosas a personas con buenas posibilidades económicas que pueden pagar diferencias de precio, cuotas al contado, etc.

"La FIEP, espera que el nuevo Consejo ponga en práctica este plan de construcciones económicas, distribuyendo, en forma equitativa, a través del país, un número de casas, de acuerdo con la población de imponentes que reside en cada localidad.

LAS TRAMITACIONES EN LA CAJA DE PREVISION

—La actual reglamentación de la Caja de Previsión de Empleados Particulares, ¿está a todo con las necesidades de los imponentes?

—"Realmente no. Es francamente desesperante verse amarrado por reglamentaciones y disposiciones añejas que están contribuyendo, no tan sólo al desprestigio de la institución, sino a que los imponentes lleguen a sentir verdadera aversión de llegar a la Caja a solicitar beneficios.

Es necesario remozar la Caja con la dictación de una reglamentación interna, coordinada y justa, que haga expedita la dación de beneficios como el préstamo de auxilio, el préstamo hipotecario, la asignación familiar, el auxilio de cesantía, el fondo de auxilio, etc.

LOS PRESTAMOS HIPOTECARIOS

"Es en la concesión del préstamo hipotecario donde se puede advertir mejor lo engorroso que es en la actualidad el trámite de la Caja. La lentitud con que sale esta clase de operaciones incrementa en forma apreciable el empozamiento de dineros de la Caja en las instituciones bancarias, las que, por este concepto, vieron incrementar sus ganancias líquidas en el último ejercicio, ya que la Caja ha mantenido en depósito en ellas cantidades superiores a cien millones de pesos, que han ido en aumento mes a mes, recibiéndose, en cambio, un mísero interés de 3 y medio por ciento.

"Paralelamente con la nueva reglamentación de la Caja debe realizarse por la Fiscalía, la codificación de leyes y reglamentos que ordenan las relaciones entre empleados y empleadores, y que regían los beneficios que la Caja de Previsión está obligada a otorgar a sus imponentes. Este trabajo debe consultar también la serie de disposiciones acordadas por el Consejo de la Institución que tiene carácter reglamentario, y que casi nunca llegan al conocimiento de la masa de empleados.

EL PRESTAMO A LOS FERROCARRILES

—"Mucho caudal se ha hecho— sigue diciéndonos el señor Guzmán—de la posición de los consejeros de la FIEP en la Caja de Empleados Particulares por haber abogado en favor de la cooperación al Gobierno proporcionándole medios económicos en su lucha contra la inflación, cuando se trató del bullado préstamo a la Empresa de Ferrocarriles del Estado. Esta actuación de Alberto Mermod y mía, ha tenido y tiene el respaldo de las bases de la FIEP, manifestada claramente en la última conferencia nacional.

"En realidad, esta operación, era más bien una demostración de la confianza que el gremio pudiera dispensar al actual Gobierno democrático generado por el pueblo, que — en último término — era el fiador del préstamo a un año plazo y con garantía suficiente. Para la FIEP, el Gobierno y en particular el Jefe del Estado, son garantía más que suficiente, por sus honrados propósitos y procedimientos.

"Los ataques personales de que he sido objeto, por esta actuación mía en el Consejo, no me afectan ni me corresponden, por cuanto he estado representando el pensamiento de la FIEP y no mi criterio propio. Represento en el seno de la más importante organización de empleados de Chile, a un sector de empleados particulares compuesto por más de seis mil compañeros de la Caja de Seguro Obligatorio desminados hasta los puntos más apartados del territorio nacional, de los cuales más de cuatro mil son imponentes de la Caja de Previsión de Empleados Particulares, cuyos fondos son tan sagrados como los de los demás compañeros que trabajan en el comercio y en la industria.

LA ASIGNACION FAMILIAR, CONQUISTA DE LA FIEP

"Finalmente,— nos dice el señor Guzmán—, junto con agradecer la cooperación ecuánime y generosa que LA NACION dispensa a los empleados particulares y a la FIEP, debo señalar como una de las conquistas más preciadas ganadas para el gremio por nuestra organización, la fijación de la asignación familiar de 1947: 400 pesos por carga, decidor corolario de la lucha quijotesca que sostuvimos los años 44 y 45 contra el criterio errado de fijar la asignación familiar en perjuicio del trabajador, vale decir, del empleado, cuando se nos pagaba apenas 90 pesos por cada carga".

69 JUBILACIONES AUTORIZO LA CAJA DE EE. PUBLICOS Y PERIODISTAS

25 OPERACIONES HIPOTECARIAS

En sus sesiones del viernes 14 y lunes 17 de este mes, el Consejo de la Caja Nacional de Empleados Públicos y Periodistas acordó las siguientes operaciones:

JUBILACIONES APROBADAS

	Pensión anual
Auristela Rodríguez Sazo	$ 20.798.40
Alejandro Olivares Concha (rectificación)	27.914.91
Amalia Hernández Rocha	27.362.22
Isabel Guardia Godoy	20.825.77
Ernestina de la Barra Cifuentes	920.00
Luis Barraza Allende	14.850.00
Donatila Pincheira Aguilar	12.671.82
Enrique Tardon Ureta (ampliación)	42.000.21
Emilia Sánchez Aguilera (rejubilación)	23.984.00
Ramona Rodríguez Morales	25.216.00
Elena Padilla González (rejubilación)	25.216.00
Enrique Passig Alvarez (rejubilación)	26.440.98
Roberto E. Vega Baeza (rejubilación)	7.805.55
Aida Cortés González	17.820.00
María Céspedes Montoya (rejubilación)	19.612.44
Lucrecia Vásquez Merino (rejubilación)	12.835.00
Rosa E. Gajardo Merino (rejubilación)	20.940.44
Santiago Bonhomme Cerda	60.000.00
María Silva Araneda	29.680.00
Olegario Hurtado García (rejubilación)	28.223.33
Josefina Dey Giles	51.623.32
Fernando Acevedo Varas	34.181.90
Carmen Carvajal Retamal (rejubilación)	32.512.07
Alejandro Parra Mege (rejubilación)	62.961.00
Luis Valderrama Cortés (rejubilación)	27.372.87
Paz Aburada Ossandón	19.005.00
Marta M. Gynn Henríquez	26.480.34
Flora Contreras Inostroza (rejubilación)	16.319.20
Felicinda García Oyarzún	15.409.68
Olegario Bórquez Pérez	10.349.86
Juana Viveros Ulloa (rejubilación)	21.013.20
Lidia Gacitúa Ramírez	29.418.48
Teresa Bertoni Latorre	22.414.06
Alfredo Allendes Cuadra	3.191.96
Luis Quiñones Chamorro	22.858.20
Elisa Salas Farraguez	22.578.08
Jorge Espinoza Arnado (rejubilación)	22.353.98
Esmeralda Maturana Vidal (rejubilación)	20.510.22
Luis Sánchez Venegas (rejubilación)	27.653.94
Amelia C. León Latorre	26.591.94
Rubén Jiménez Farfán	15.855.00
Carmen Bustamante Lobos	13.192.65
Ismael Morales Pezoa	26.968.26
Abraham Sepúlveda Pizarro	46.999.96
Rosa Ester Silva Abrigo	25.439.95
Zoila R. Estrada Bastías	25.439.94
Sara Kellens Araya	18.100.00
Guillermo Ríos Chacón	8.397.62
Enriqueta Ortiz Olivares	28.242.61
Vicente Cepeda Zelada	18.199.92
Julia Torres Torres	16.250.63
José A. Valdés Moreno	14.000.00
Elena Duarte Ubilla	36.146.40
Elena Paulsen Nielsen	22.989.90
Elena Morales Tobar	25.439.94
Elisarfo Reyes Gálvez	21.508.62
Lavinia Garrido Cuevas	17.727.96
María Ramírez de Arellano de la Vega	18.648.06
Paula Vivanco Alendrosa (rejubilación)	19.936.00
Elcira Rodríguez Candia	16.960.00
Manuel Lagos Salazar	15.948.33
Isabel González Reyes (rejubilación)	20.682.66
Luis A. Sariego Nestler (rejubilación)	25.279.00
Marta E. Zamora Villegas (rejubilación)	17.923.33
Carlos Andrade Vargas (rejubilación)	22.613.28
Josefina Hernández Candia	25.439.94
Guillermo Meza León	18.506.64
Berta Trujillo Olavarría	29.903.94
Amelia Andrade Vargas (rejubilación)	20.305.36
Rosa E. Barra Villagrán (rejubilación)	23.976.00
Hortensia Rodríguez	20.790.00
Ernesto Solís Torres (rejubilación)	18.866.64
Inés González Martínez	21.491.04
Ramón Zamora Berrios (rejubilación)	7.052.50
Herminia Barrera Farías	19.786.66
Luis Barría Cárdenas (rejubilación)	25.055.55
Carlos Valenzuela Bravo (rejubilación)	12.141.62
Luis Humberto Marre González	20.412.08
Ignacio Muñoz Iturriaga (rejubilación)	38.844.32

MONTEPIOS

	Pensión anual
Nicolás Taborga Cortés	$ 1.382.40
Darío H. Fernández Fuentes	7.633.82
Carlos Saldivia Torres	1.880.17
Nelson Bravo Machado	1.718.06
Alvaro Rivera Matte	5.519.02
Antonio L. Perreta Cervieri	16.445.81
Manuel Fernández Ojeda	5.052.32
Julio Jaramillo Ojeda	15.052.32
Salvador de la Vega Caraves	13.928.58

SEGUROS DE VIDA

	Seguro líquido
Manuel Foster Recabarren	$ 5.792.16
Roberto A. de Geyter Castillo	31.923.24
Edo. Guzmán Guzmán	53.100.00
Ernesto Herrera Riveros	23.076.18
Juan Antonio Bustos Soto	9.000.00
Samuel Cubillos Valdivieso	39.014.52
Javier Bascuñán Astaburuaga	50.488.38
José Benito de la Fuente Lillo	49.575.00

OPERACIONES DE PROPIEDADES

Manuel Montenegro Maureira y otra, compra sitio.

Pedro Contreras Estay, compra edificada.

Norberto Lira Silva y otra, préstamo para edificación.

José Bustamante Ibáñez, préstamo para ampliación de edificación.

Leonardo Fuentealba Hernández, préstamo para ampliación de edificación.

Julio Moreno Villalobos, préstamo para ampl. de edificación.

Heraclio Martínez Gajardo, préstamo hipotecario.

Fco. Rocha Cruz, préstamo hipotecario.

Rosa Cronow Villalobos, compra edificada.

Carlos Jiménez Velasco, compra por traspaso.

Hugo Behm Rosas y otra, cancela cuota al contado con desahucio (8,33 o/o).

Gabriel Medina Verdugo, compra edificada.

Jorge Hernán González Rojas, compra edificada.

Ema Salazar Castro, compra edificada.

Luis Merino Casas Córdero, compra edificada.

Carlos Olavarría Ponce, préstamo para edificación.

Washington Montero Aubele, préstamo para edificación.

Rosenda Contreras Riffo, préstamo para edificación.

Ramón Pérez Yáñez, préstamo para reparaciones.

Ernesto Eggers Flanz, préstamo para reparaciones.

Javier Carreño Ulloa, préstamo para reparaciones.

Fernando Barra Paredes, préstamo para edificación.

Teresa Miranda Morales, préstamo para edificación.

Amadeo Rojas Godoy préstamo para reparaciones.

Isabel Werth Lubbert, préstamo hipotecario.

AUTORIZACIONES PARA VENDER

Tullo Prudrant, su propiedad ubicada en La Serena.

Teodolinda Otaiza, su propiedad ubicada en Santiago.

DON FERNANDO HIDALGO FUE ATROPELLADO AYER POR CAMION

En circunstancias que manejaba una motocicleta, fué atropellado por el camión ZE 165, don Fernando Hidalgo Fernández, ex crónista de este diario.

El hecho ocurrió en calle Santa Rosa esquina de Eyzaguirre, y el señor Hidalgo fué llevado inmediatamente a la Asistencia Pública, donde después de efectuársele las primeras curaciones, fue trasladado a su casa habitación.

Preguntamos ayer en la tarde por el señor Hidalgo, y se nos manifestó que su estado no era de peligro.

ROSENDE Y SCHNAKE SE ENTREVISTARAN

Tenemos conocimiento que en los días de la presente semana celebrarán una importante entrevista política los señores Alfredo Rosende Verdugo, presidente en propiedad del Consejo Ejecutivo Nacional del Partido Radical y el señor Oscar Schnake. A la mencionada entrevista se le concede importancia en los círculos políticos.

LA MANIFESTACION DE AYER EN EL CAUPOLICAN

En la mañana de ayer se efectuó la concentración programada por el Partido Socialista en el Teatro Caupolicán.

Abrió la manifestación el Secretario Regional del Partido, señor Aniceto Rodríguez, hablando a continuación el Secretario General señor Raúl Ampuero.

En representación del Partido Radical-Democrático, hizo uso de la palabra el diputado Leonel Edwards, y en representación del Partido Democrático de Chile, el señor José Santos Córdova.

Cerró la manifestación, el ex Embajador de Chile en Francia señor Oscar Schnake Vergara.

La concentración se realizó ordenadamente y sin incidentes.

ASUMIO PRESIDENTE DE LA JUVENTUD RADICAL DE SANTIAGO

Se reunió la asamblea de la Juventud Radical "Pedro Aguirre Cerda", en su acostumbrada reunión ordinaria semanal, bajo la presidencia subrogante del señor Carlos Rivas, y actuando de secretario, el señor Cifuentes.

Asumió la presidencia el titular don Juan Vallejos Sepúlveda, quien estuvo un breve tiempo alejado de las actividades políticas.

Se consideraron numerosos puntos internos de importancia. Entre ellos estaba un fallo emitido por el Tribunal de Disciplina, en relación con el juzgamiento de la conducta doctrinaria de un joven radical.

Después de un debate sobre ese informe que absolvía al acusado, fué aprobado.

Asimismo, la asamblea debió preocuparse de llenar la vacante de secretario general, por censura al titular cuando servía la presidencia subrogante. Efectuada la votación y hecho el escrutinio, el antiguo secretario, señor Longeri, fué confirmado en su puesto.

FUERZAS ARMADAS TRATARA EL MARTES COM. DE DEFENSA

La Comisión de Defensa del Senado está citada para el martes próximo de 17 a 19 horas, para preocuparse del proyecto que favorece a las Fuerzas Armadas y que despachara recientemente la Cámara de Diputados.

Asistirá el Ministro de Defensa Nacional, señor Manuel Bulnes Sanfuentes.

DIEZ FARMACEUTICOS ARGENTINOS REALIZAN UNA JIRA POR CHILE

Ayer regresó a la capital la delegación de farmacéuticos argentinos, presidida por el señor Alfredo Monga, y que está formada por diez profesionales que realizan una jira de turismo y confraternidad por nuestro país.

Los argentinos ofrecieron a las 18 horas un cóctel a los dirigentes del Colegio de Farmacéuticos de Chile, en retribución de las atenciones que han sido objeto durante su permanencia en Chile.

INDICIOS DE ALTERACIONES EN EL TIEMPO: PRONOSTICOS

LA TEMPERATURA MAS ALTA DE ENERO FUE DE 27 GRADOS A LA SOMBRA.—PERIODO DE LLUVIAS EN EL SUR

El Observatorio del Salto informa que el presente verano está presentando notables anomalías climatéricas en el sur de Chile.

La paralización de las lluvias en febrero, hace contraste con el mes de enero.

En efecto, en enero hubo trece días de lluvia en Valdivia con una precipitación total de 117 milímetros de litros de agua caída por kilómetro cuadrado de superficie.

Los días 5 y 28 hubo temporales de viento y lluvia como en pleno invierno.

La temperatura más alta de enero fué de 27 grados a la sombra solamente.

En cambio, en febrero, sólo se han registrado lluvias en el sur y extremo sur, en los días 1.o, 6, 11 y 16, habiendo predominado en general tiempo bueno.

Este fenómeno es debido a un desplazamiento del "Indice zonal sobárico" al extremo sur, entre Aysén y la Antártica, lo que ha dejado transitoriamente fuera del radio de acción de las depresiones atmosféricas del Océano Pacífico Autral gran parte del país.

Pero, en los últimos días ha comenzado a desarrollarse una reacción atmosférica que es indicio de nuevos periodos de lluvias y malos tiempos en el sur.

PERSONAL DE "LA NAVE" CELEBRO ANIVERSARIO

El personal de la Hostería "La Nave" celebró el 21 del actual, el primer aniversario de la fundación de este establecimiento con un paseo campestre a Peñalor, en donde se desarrolló un interesante programa deportivo.

Asistieron los jefes de la firma y todo el personal.

PACTOS ELECTORALES PARA LAS PROX ELECCIONES MUNICIPALES EMPIEZAN A PREOCUPAR A LOS PARTIDOS POLITICOS

LA COMBINACION ELECTORAL DE CENTRO QUEDARIA FORMALIZADA EN LA PR SENTE SEMANA.— LOS LIBERALES PRESIONADOS POR LOS PARTIDOS "CHICOS" ACEPTARIAN PARTICIPAR EN UNA CONJUNCION POLITICA DE CONSERVADORES MA TA DEMOCRATICOS DE CIFUENTES. — EL PARTIDO SOCIALISTA SOLICITADO PA INTEGRAR ESA COALICION— LAS DOS TENDENCIAS QUE SE PERFILAN EN ESA CO COLECTIVIDAD POLITICA.— CONVERSACIONES DEL SEÑOR SCHNAKE CON AL PERSONEROS POLITICOS INCLINARIA LA BALANZA.— OTRAS NOTICIAS DE ACTUA DAD POLITICA

Es muy posible que en la presente semana queden definitivamente formadas algunas combinaciones electorales para las próximas elecciones municipales.

Seguramente uno de los bloques que primero se constituirá es el formado por los Partidos Liberal, Radical-Democrático y Democrático de Cifuentes. Aunque los liberales desearían formar una coalición de partidos de centro, con exclusión de los conservadores, como una táctica adecuada para aislarlos y aprovechar las ventajas del sistema de listas vigente en su favor, como asimismo para impresionar favorablemente a los radicales, lo más probable es que los partidos satélites del liberalismo, lleguen a un acuerdo de tipo electoral con el Partido Conservador.

En tal evento, los liberales, se verían forzados a participar en una combinación electoral que amalgamaría desde conservadores a democráticos de Cifuentes, en el primer momento.

LOS SOCIALISTAS

Los pequeños partidos de centro tratan de atraer hacia esa coalición de fuerzas políticas y electorales, al Partido Socialista, no porque signifique un volumen considerable de votos, sino porque representarían un factor psicológico de primer orden para "popularizar" una campaña electoral que se dará bajo las consignas del más acentuado anticomunismo.

Por otra parte, en el seno del Partido Socialista, existen dos tendencias bien marcadas y definidas: una que propugna "aliarse con el diablo" para derrotar a los comunistas y otra que aunque no se atreve a insinuar un pacto franco con la Alianza Democrática, sostiene la necesidad de librar independientemente las próximas elecciones municipales, celebrando pactos con radicales, democráticos, democráticos y, si fuera posible con el Partido Radical, excluyendo a los comunistas.

Se cree, con fundada razón que el señor Schnake, en las conversaciones que sostendrá en los próximos días con los dirigentes más representativos de la política nacional, logrará inclinar la balanza en uno u otro sentido.

DIPUTACIONES VACANTES

Como en el norte del país no existe problema para reemplazar al señor Cisternas, pues los partidos de Izquierda dominan sin contrapeso, la atención de los diversos partidos de concentra en la elección extraordinaria a diputado que deberá celebrarse en el Primer Distrito de Santiago para designar al sucesor del señor Faivovich.

Aunque hasta el momento nada de oficial se sabe sobre las posibles combinaciones que se formen para librar esa campaña electoral, se estima que en caso que el Partido Liberal no levante un candidato propio, posibilidad que no puede descartarse por completo, decretaría la libertad de acción como un medio "salomónico" para satisfacer a sus aliados de Gobierno y reconocer, implícitamente, el mejor derecho a los conservadores para que digan la palabra definitiva sobre esta cuestión.

Los conservadores, por otra parte, recomendarían la designación de un candidato no perteneciente a sus filas, seguramente un personero de los partidos pequeños de centro, pero que represente una línea definida y firme contra el Partido Comunista, candidato que sería, en consecuencia, proclamado oficialmente por el Partido Conservador.

LA IZQUIERDA

Los partidos de la Alianza Democrática, nada han resuelto todavía sobre el particular, pero no es improbable que el presidente subrogante del CEN Radical, senador Ulises Correa, inicie en la presente semana, si no las ha iniciado ya en La Serena, serias gestiones en torno a este problema electoral, gestiones que tenderían, como es natural, a conocer la actitud que adoptará el Partido Liberal frente a esa elección extraordinaria a diputado.

Por lo que respecta al Partido Socialista de Chile, como se sabe, ha lanzado la candidatura del Secretario Regional de Santiago, señor Aniceto Rodríguez, candidatura que, sin embargo, se considera será retirada en favor de una de las dos grandes combinaciones electorales que se disputarán la victoria.

Si los socialistas celebran en los próximos días ventajosos pactos electorales para las elecciones municipales, como es probable, con los partidos de centro izquierda (radicales-democráticos agrarios laboristas y democráticos de Cifuentes) es posible que apoyen al candidato de la coalición derechista.

ACTIVIDAD PARLAMENTARIA

El Senado tendrá dos sesiones el miércoles próximo para preocuparse de los proyectos que mejoran condición económica de las Fuerzas Armadas y los Carabineros de Chile. Previamente es decir mañana, se reunirán las Comisiones de Defensa y Gobierno de esa Corporación, para formar esos proyectos.

Tenemos conocimiento que proyecto de las Fuerzas Armadas, se le introducirán modificaciones de importancia a pesar de la petición del ministro de Defensa Nacional en sentido contrario.

REUNION DE DIRECTIVAS

Por otra parte, mañana se unirá el Directorio General del Partido Liberal para escuchar la exposición del presidente del Partido, senador Rivera, sobre los últimos acontecimientos políticos, especialmente sobre los resultados obtenidos en la reunión de presidentes de partidos de Gobierno al tratarse la Política del Nuevo Trato.

Ese mismo día se reunirá la Junta Central del Partido Radical-Democrático para estudiar la proyectada acusación constitucional contra el ministro del Interior, señor Luis Alberto Rivas, por separación de varios funcionarios de la Dirección General de Investigaciones.

En los círculos parlamentarios y políticos se considera que la acusación no tiene base alguna, por lo que es más que probable que esa directiva política se desista de presentarla.

NUEVOS COMITES PRO REELECCION DEL REGIDOR DON SERAFIN SOTO

SE HAN CONSTITUIDO EN VARIAS COMUNAS.— VISITA DEL CANDIDATO A CENTROS Y POBLACIONES.— COOPERACION ECONOMICA SOLICITA EL CENTRO "ZENON TORREALBA"

Se han constituído comités de propaganda en favor de la candidatura a regidor por Santiago, del señor Serafín Soto Rodríguez, proclamado hace poco, después de una concurrida votación, por la Agrupación Democrática de Santiago, que preside el señor Julio Fuenzalida H.

VISITA A CENTROS Y POBLACIONES

El candidato y actual regidor, señor Soto Rodríguez ha visitado últimamente los Centros Democráticos "Manuel Gallardo" y "Vanguardia", en los cuales fué recibido por los presidentes, señores Dagoberto Baeza y Luis Emiliano Rojas, respectivamente, quienes le ofrecieron a nombre de sus directorios, la más amplia cooperación, programándose actos de proclamación para fechas próximas en San Diego 233 y Eyzaguirre 1137, de la Octava Comuna.

También visitó al Comité de Adherentes de la Población de Choferes "Manuel Montt", de la Quinta Comuna, donde una Comisión Vecinal encabezada por los dirigentes, señores José Miguel Ortiz y Juan Arcos le dió a conocer la acogida encontrada en prestigiosos elementos de dicho sector. Asistió igualmente a una reunión preparatoria del Comité Independiente de apoyo a su candidatura en el Centro Julio Velasco, de la Cuarta Comuna, presidido por los señores Juan Riquelme Díaz, Pedro Menno y Pedro Salvo.

Otros Centros y Comités serán visitados en breve por el candidato y su Comité Central.

HOY EN EL CENTRO TORREALBA

Por su parte, el Centro Democrático Zenón Torrealba, en sesión de hoy a las 21 horas, Rosas 1289, tomará importantes acuerdos para la campaña del candidato a regidor, señor Soto, ex presidente y miembro de la institución. Este Centro solicita la inmediata cooperación económica de los elementos de la comuna y de los adherentes en forma para esta campaña, rogando hacer los envíos al tesorero, don Carlos Millacari Lira.

Señor Serafín Soto Rodríguez

Empresa Azócar Funerales
M. R.
10 de Julio 981 - Fono: 85724
San Antonio 401 - Fono: 30724
B. O'Higgins 43 - Fono: 86409
B. O'Higgins 3547 - Fono: 92261
CONSULTE EN CUALQUIER CASO NUESTROS PRECIOS Y CONDICIONES DE PAGO

Ayude Usted a Combatir el Ahogo y la Sofocacion del Asma

He aquí una buena noticia para Usted o para alguno de sus amigos que padezcan de Asma. Las víctimas del Asma se sofocan queriendo respirar y con frecuencia se quedan sin dormir en cama. Cuando se logra eliminar las mucosidades del aparato respiratorio, pueden respirar libremente y dormir bien. Y ahora, gracias a una medicina llamada Menaco, muchas víctimas del Asma están descubriendo que es fácil ayudar a que desaparezcan. Menaco hace su efecto directamente sobre las mucosidades del aparato respiratorio, adelgazándolas y haciéndo que puedan fluir de tal manera que puedan ser fácilmente eliminadas y las personas entonces pueden gozar de mayor libertad al respirar. Menaco es fácil de tomarse. Viene en pastillas que no tienen sabor y está siendo importado a Chile por la mayoría de las boticas. Por tanto aprovéchese usted de esta buena noticia y compre Menaco hoy mismo en su farmacia favorita, para que vea personalmente la rapidez con que Menaco ayuda a combatir el ahogo y la sofocación del Asma. Pídalo hoy mismo en su farmacia.

Menaco

Usado Pastillas sencillas Ref. Jobella. Tedeum

DEFUNCION

Ha fallecido nuestra querida e inolvidable hija y hermana, señorita

LYDA MORALES AVALOS

Sus restos serán sepultados en el Cementerio General hoy a las 11.30 horas, partiendo el cortejo de su casa habitación, calle 5 Norte 734, Población Manuel Montt.

Sus padres y hermanos.

Atendido por la Empresa Azócar

DEFUNCION

Ha dejado de existir nuestra querida e inolvidable esposa, madre y abuela, señora

MARTA MADRID PONCE

Sus restos serán sepultados en el Cementerio General, partiendo el cortejo desde su casa habitación, Pedro [illegible] calle 6, N.o 2158, a las 16 horas.

La familia.

Atendido por la Empresa Azócar

EMPRESA FORLIVESI
FUNERALES
Tórtora, Menéndez y Rosende
COMPAÑIA 1037 Teléfono 88716
SAN ANTONIO 444 Teléfono 32774
FORLIVESI es la Empresa de mejores servicios funerarios y precios más módicos. Cuenta con las mejores carrozas de Santiago y Valparaíso.
EN VALPARAISO: AVENIDA PEDRO MONTT 1799 ESQUINA CARRERA — FONO: 5420

DEFUNCION

Ha fallecido nuestro querido deudo, don

HORTENSIA ARAYA CESPEDES

Sus restos serán sepultados en el Cementerio General, después de una misa que se oficiará por el eterno descanso de su alma, en la Iglesia de los Capuchinos, a las 9 A. M., mañana.

La familia.

Atendido por la Empresa Azócar

SERVICIOS DE BENEFICENCIA Y ASISTENCIA SOCIAL
Empresa de Pompas Fúnebres
DE LA BENEFICENCIA PUBLICA
SERVICIO DIURNO Y NOCTURNO
OFICINA PRINCIPAL San Antonio N.o 456 Tel. N.o 42361
TALLERES Panteón N.o 803. Teléf. 88998
QUINTA NORMAL Mapocho 4198 Teléf. 91707
SAN BERNARDO Esmeralda 590 Teléf. 22

Dí..; Sí...
ALPARGATA VASCA

Es una novedad, por su elegancia en los modelos en triple suela y taco grueso de Yute
USTED PUEDE VER EN LA FABRICA
ARTURO PRAT 840
COMO SE FABRICA, Y COMPRAR DESDE UN PAR, ES ALGO NOVEDOSO!!
POR DOCENAS, GRANDES DESCUENTOS.
HAY MIL MODELOS PARA SEÑORAS Y NIÑOS

POLICIA EN SINTESIS

INTENTO DE SUICIDIO. — En la terraza del edificio ubicado en Esmeralda N.o 612, se arrojó a la calle la empleada doña Filomena Farías Ruiz, de 17 años de edad, sufriendo lesiones de carácter grave en diversas partes del cuerpo, por cuyo motivo quedó internada en la Posta Central de la Asistencia Pública. El hecho ocurrió a las 11 horas de ayer y produjo enorme alarma entre el numeroso público que a esa hora transitaba en el sitio ya indicado. Se ignora si los móviles que hayan llevado a esta empleada a cometer tan trágica determinación.

DETENCION EN LA CARCEL. — En el interior del edificio de Tribunales Pública se registró el hecho que ha causado alarma en todo el personal, y en los centenares de detenidos.

Según los informes que nos han sido proporcionados, más o menos a las 8.15 horas el cabo Navarrete Quijada, con domicilio en Eduardo Riquelme Briones, de 25 años de edad, casado, de profesión florista, cuando regresaba de la Posta, se apoderó de un revólver que encontró en el interior de dicho establecimiento, ocasionándole lesiones en la cara. El delincuente, personal de la Gendarmería, redujo a la impotencia al agresor y lo internó en uno de los calabozos.

INTENTO DE SUICIDIO. — A las 14 horas de ayer en la calle Luis Johnson N.o 2739, la señora María Hormazábal Ramírez, de 18 años de edad, al tener una violenta discusión con su marido, intentó quitarse la vida a sus días cortándose las venas de ambos brazos con una navaja. En estado de suma gravedad fué conducida a la Asistencia Pública, donde se le proporcionaron los primeros auxilios.

MENOR ATROPELLADO. — El menor Antonio Reyes Morales, de 9 años de edad, domiciliado en Dávila Larraín N.o 2427, fué atropellado por el automóvil B. V. 41 gobernado por Guillermo Escobar Carvajal. El hecho ocurrió a las 16 horas de ayer en calle Franklin esquina de Carmen y la víctima fué conducida en estado grave a la Posta Infantil, donde quedó hospitalizada.

ACCIDENTE DEL TRANSITO. — Un espectacular accidente del tránsito se produjo a las 14.50 horas de ayer, en la calle San Francisco frente al N.o 1682. A la hora y en el sitio indicado la motocicleta que manejaba Carlos Navarro Alvarez, debido a una mala maniobra se volcó. El mencionado Navarro era acompañado por la señorita Mercedes Beltrán, quien resultó con lesiones de carácter grave y menos graves su amigo. Ambas personas quedaron hospitalizadas en la Posta N.o 2 de la Asistencia Pública.

RESULTO MUERTO EN UNA PENDENCIA. — A las 16 horas de ayer, en Franklin con Chiloé, se trabaron en pendencia a cuchillo Aurito Gálvez, 23 años de edad, cobrador de tranvía, y Luis Valenzuela Córdoba. El primero de los nombrados recibió una puñalada en el corazón que le produjo una muerte instantánea y su agresor solamente presentaba lesiones de carácter leve. El cadáver fué enviado al Instituto Médico Legal y el hechor detenido por carabineros.

Municipalidad San Miguel

DECLARACION DE PATENTES DE ALCOHOLES, PROFESIONALES, INDUSTRIALES Y COMERCIALES

QUINQUENIO 1948-1952

Los contribuyentes de la Comuna de San Miguel deben entregar en la Municipalidad, Oficina de la Inspección de Patentes, una declaración escrita, en los formularios especiales que pueden ser retirados en dicha oficina, de el giro principal y giros anexos de su industria, comercio o profesión, de acuerdo con lo dispuesto en el art. 46 del D. F. L. N.o 245. Las declaraciones pueden efectuarse desde esta fecha hasta el 30 de abril del año en curso. El incumplimiento será sancionado en conformidad a lo establecido por el artículo 90 de la citada Ley.

EL ALCALDE

DIRECCION GENERAL DE OBRAS PUBLICAS

DEPARTAMENTO DE ARQUITECTURA

Ciudadanse propuestas públicas para la construcción de los cimientos del edificio del LICEO DE NIÑAS DE CONCEPCION.

Las propuestas se abrirán en las Salas de Despacho del Intendente de Concepción y del Director del Departamento de Arquitectura, Morandé 45, el día 26 de febrero a las 16 horas.

Bases y antecedentes en el Archivo Técnico del mismo Departamento.

Santiago, 8 de febrero de 1947.

EL DIRECTOR DEL DEPARTAMENTO.

DIRECCION GENERAL DE OBRAS PUBLICAS

DEPARTAMENTO DE ARQUITECTURA

Suspéndese hasta nueva resolución la petición de propuestas públicas solicitadas para la construcción de dos bloques del edificio del LICEO DE NIÑAS DE CONCEPCION, cuya apertura había sido fijada para el día 26 del presente.

Santiago, Febrero 20 de 1947.

EL DIRECTOR DEL DEPARTAMENTO.

EJERCITO DE CHILE

FABRICA MILITAR DE VESTUARIO Y EQUIPO

AL COMERCIO

Con motivo de la entrega de la Jefatura de la Fábrica Militar y Depósito General de Vestuario y Equipo del Ejército, se pone en conocimiento de las casas comerciales que deben presentar sus cuentas a la Administración de la Caja de la Fábrica hasta el martes del corriente mes.

LA JEFATURA

CAJA DE LA HABITACION

PROPUESTAS PUBLICAS

POBLACION "PRESIDENTE RIOS" EN SANTIAGO

Desde el Miércoles 19 del actual, estarán a disposición de los interesados, en el Archivo del Departamento Técnico de la Caja, en Arturo Prat 48, 4.o piso, los antecedentes de las Propuestas Públicas para la construcción de 955 viviendas de la Población "Presidente Ríos".

A esta licitación tendrán opción los Contratistas inscritos en el Registro Especial de la Población y los inscritos en la Categoría Especial en los Registros de la Caja. Los días de anticipación a la fecha de apertura de las propuestas que será el día 6 de Marzo próximo a las 12, en la oficina del Jefe del Departamento Técnico.

Las Propuestas se han dividido en tres grupos de 241, 240 y 240 viviendas respectivamente. El proponente podrá optar a uno, dos o al total.

EL VICEPRESIDENTE EJECUTIVO

ACTIVIDADES GREMIALES

SOLEMNE HOMENAJE PUBLICO FUÉ TRIBUTADO AYER A LA MEMORIA DEL LÍDER MUTUALISTA F. VIVACETA

ROMERIA A SU TUMBA, CON OCASION DEL 57.e ANIVERSARIO DE SU MUERTE, CUMPLIDO EL 21 DE FEBRERO EN CURSO, SE REALIZO EN VALPARAISO.— MILES DE PERSONAS PARTICIPARON EN ESTE ACTO, ORGANIZADO POR LA SOCIEDAD ARTESANOS LA UNION, DE SANTIAGO.— ACUDIERON, CON SUS ESTANDARTES, NUMEROSAS INSTITUCIONES DE LA CAPITAL, DEL PUERTO Y DE DIVERSAS PROVINCIAS

PARTICIPACION DE LA DIRECTIVA NACIONAL DE LAS FEDERACIONES PROVINCIALES MUTUALISTAS DE VALPARAISO Y SANTIAGO

Una solemne demostración pública del reconocimiento mutualista a la obra social y cultural realizada por don Fermín Vivaceta Rupio, fué la concentración y romería realizada ayer en Valparaíso, donde descansan sus restos, y como homenaje a su memoria.

Sr. SALVADOR FERNANDEZ, presidente de la Sociedad Artesanos, la institución que fundara Vivaceta, y que promovió el gran acto de ayer

Organizó estos actos la Sociedad Artesanos La Unión, de Santiago, entidad de la cual fuera Vivaceta uno de sus más connotados fundadores, el 12 de enero de 1862.

LA CONCENTRACION

Las delegaciones de la Confederación Nacional Mutualista de Chile, Federación Provincial Mutualista de Santiago, Sociedad Artesanos La Unión, Igualdad y Trabajo, Dávila Baeza, Unión Social Mutualista, Asociación Nacional de Comerciantes, Gremio de Abasto, Sociedad Mutual de Comerciantes Figueroa Alcorta, Sociedad Mutual Femenina Estrella Chilena, Sociedad Protección de la Mujer, Suboficiales en masa los directorios y socios de Progreso, de San Bernardo; Sociedades Mutuales de San Fernando, Los Andes, San Felipe, Quillota, Limache y otros puntos, que se habían trasladado a Valparaíso el día sábado y en la mañana de ayer, se concentraron con sus estandartes y ofrendas florales, alrededor de las 11.30 horas, en la Estación Puerto. A ese mismo sitio se dieron cita en masa los directores y socios de casi la totalidad de las instituciones mutuales porteñas, figurando en primer término la Federación Provincial Mutualista de Valparaíso, presidida por don José Luis Fernández, entidad filial de la Confederación Nacional Mutualista de Chile, como igualmente la Liga de Sociedades Obreras, que tuvo un gesto solidario para con todas las organizaciones mutuales frente al homenaje que debía rendirse al ilustre propulsor del mutualismo, Vivaceta Rupio.

LA COLUMNA EN MARCHA

La romería fué encabezada brillantemente por la Banda de la Escuela Naval, facilitada graciosamente por el señor Director del prestigioso instituto naval, figurando en seguida miembros del Consejo Directivo de la Confederación Nacional Mutualista, de las Federaciones Provinciales de Santiago y Valparaíso, de la Sociedad Artesanos La Unión, representación de la Cuarta Cía. de Bomberos del puerto, y a continuación las delegaciones de numerosas Sociedades Mutuales de la capital, de Valparaíso y ciudades del centro y sur del país que se hacían presentes.

Sr. LUIS MANDUJANO, dirigente superior de la Confederación Mutualista, que expresó su palabra de homenaje al ilustre maestro.

TRASMISION RADIAL

Simultáneamente con la marcha de la columna hacia el Cementerio N.o 1, del puerto, se realizaba una trasmisión radial por Emisoras Cochrane, por la cual también se rendía homenaje a la memoria de Vivaceta Rupio, bajo la dirección del señor Juan 2.o Caviedes.

ORADORES

Expresaron el homenaje de la mutualidad dirigentes de numerosas organizaciones, sobresaliendo los discursos de los señores Salvador Fernández F., presidente de la Sociedad Artesanos La Unión; Luis Mandujano Tobar, presidente de la Directiva Nacional del Mutualismo; Francisco Latorre, presidente de la Federación Provincial Mutualista de Valparaíso; presidente de la Liga de Sociedades Obreras, de Valparaíso; presidentes y delegados de sociedades de provincias; periodistas y representantes de Santiago; el presidente de la Federación Provincial Mutualista las autoridades e instituciones adheridas al solemne homenaje.

LA PERSONALIDAD DE VIVACETA

Varios de los oradores, y especialmente los señores Fernández, Mandujano y Latorre tuvieron los más sentidos conceptos para recordar la personalidad del gran propulsor del mutualismo, a la vez que rememoraron hechos notables de su vida.

Damos al respecto un resúmen biográfico que permite tener una idea de lo que fué el ejemplar líder mutualista nacional:

Don Fermín Vivaceta Rupio nació, en Santiago, en 1827, siendo sus padres don Fermín Vivaceta, de nacionalidad argentina, y doña Juana Rupio, chilena. Su fallecimiento se produjo en Valparaíso en 1890.

Vivaceta empezó desde muy niño, pues tenía 13 años de edad, a ganar su sustento, ingresando de aprendiz en un taller de ebanistería. Posteriormente inició estudios preliminares de arquitectura, fué alumno destacado del Instituto Nacional, y finalmente se graduó en la Academia de Bellas Artes.

Una vez en ejercicio de su profesión, emprendió la construcción de numerosas obras arquitectónicas. Son dignas de mención la construcción de la Iglesia del Carmen Alto, la Universidad de Chile; las torres de las iglesias de San Francisco, San Agustín, San Rafael, Monjas Rosas y Recoleta Franciscana, en Santiago; y el Club Masónico y la Iglesia de los Doce Apóstoles, en Valparaíso.

En el campo social su obra cumbre fué la fundación de la Sociedad de Artesanos la Unión de Santiago, el 12 de enero de 1862, y la creación de la primera Escuela Nocturna para obreros, la Escuela Fermín Vivaceta, (entonces Benjamín Franklin), el 20 julio de 1882. La Sociedad de Artesanos no la fundó con el solo objeto de que se dedicara a los socorros mutuos, sino que perseguía la unificación de los obreros, para que lucharan por sus reivindicaciones sociales.

Sr. FRANCISCO LATORRE, que llevó a Valparaíso el homenaje del mutualismo de Santiago ante la tumba de Fermín Vivaceta

Fué el fundador del Cuerpo de Bomberos de Santiago, y trabajó activamente como voluntario de la 3.a Compañía.

Posteriormente se radicó en Valparaíso, en donde se dedicó a cumplir una intensa labor social. Ingresó a la 4.a Compañía de Bomberos, y a la Asociación de Artesanos.

Debido a que la mayoría de los obreros vivían en insalubres conventillos, fundó la Sociedad Cooperativa denominada Asociación de Trabajadores, que tuvo por finalidad la construcción de habitaciones para obreros.

ACTIVIDADES DEL COMANDO DE EE. DE LA BENEFICENCIA

El Comando Nacional de EE. y Obreros de la Beneficencia, en información suscrita por su secretario señor J. Zapata Quiroz, hace presente que en amplia reunión de dirigentes de todos los Hospitales y establecimientos de la provincia, se acordó protestar enérgicamente "por la extraña actitud que advierte en las autoridades de Beneficencia, que se niegan a cancelar la gratificación a su personal a contrata, como es el caso del personal del Hospicio de Santiago". Agrega que la Dirección General de Beneficencia burla la Ley de Subsidios, y socava el prestigio del régimen democrático popular al provocar indignación y la consiguiente desmoralización, por los hechos anotados, entre los trabajadores del ramo.

SINDICATO PROFESIONAL DE OBREROS Y OBRERAS DEL CARTONAJE DE SANTIAGO

Conforme al artículo 375 del Código del Trabajo y presidido por el señor Inspector del Trabajo don Eudaldo Lobo Barrientos, se constituyó el día 20 del presente, a las 20.30 horas en asamblea general, quedando el directorio elegido, de la siguiente forma:

Presidente, señor Hugo Capetillo; secretario, señor Juan Arce; tesorero, señorita Julia Rombado; directores, los señores Pedro Mejías y Daniel Cáceres.

Se hace esta publicación en conformidad a la ley.

Santiago, 22 de febrero de 1947.

EN RANCAGUA Y OSORNO ACTUARA EL CONJUNTO OBRERO "LOS BOHEMIOS"

OTRAS ACTIVIDADES DE ESTE CONOCIDO GRUPO DE AFICIONADOS ARTISTICOS

Sigue prestigiando su labor la Academia Teatral Los Bohemios, grupo de aficionados artísticos obreros, empleados y estudiantes.

A sus aplaudidas actuaciones últimas agregará en breve su próxima presentación en Rancagua, donde ofrecerá veladas en Teatros y salas-teatro de organizaciones obreras. Esta presentación está fijada para el sábado primero de marzo.

Más adelante este mismo elenco realizará una labor que representa un mayor esfuerzo: llevará su labor a provincias más lejanas, para lo cual proyecta actuaciones en Osorno, ciudad a la que irá con sus mejores elementos de los distintos géneros teatrales, musical y humorísticos.

Sus sesiones y ensayos los realiza en Ñuble 176, de 18 horas adelante, punto donde atiende la recepción de solicitudes de ingreso.

HACE UN LLAMADO CONJUNTO OBRERO DE SRA. BENGLEIZZ

Para llevar a cabo un interesante programa de labor cultural y artística, hace un entusiasta llamado a los jóvenes y señoritas con disposiciones artísticas, voluntad y disciplina, el Conjunto Rumbo Nuevo, que dirige la conocida dirigente de estas actividades y aplaudida actriz aficionada, señora Sara Bengleizz.

El elenco prepara variedades y y con ahínco especial obras teatrales chilenas. Para toda esta labor la asistencia puntual a reuniones y ensayos de sus socios señoritas Herminia Flores, Nelly Pizarro y señores Miguel Urriola, Tito Moraga, Enrique Fuentes, Luis Fuentes, Manuel Martínez Herlaod Arias, Humberto Verardi, Raúl Sarce, Arsenio Sarce, Enrique Fuentealba y Alfredo Moya.

Municipalidad de Santiago

ESTA EN VIGENCIA LA LEY N.o 8737

Se pone en conocimiento del público en general que la Ley N.o 8737, dispone que se cobre un 10% sobre las multas que se apliquen por infracciones a leyes, decretos-leyes, decretos con fuerza de ley; reglamentos u ordenanzas municipales cuyo producido será destinado a la "EDITORIAL JURIDICA DE CHILE".

EL TESORERO MUNICIPAL.

DIRECCION DE APROVISIONAMIENTO DEL ESTADO

PROPUESTA PUBLICA POR IMPRESION DE FORMULARIOS

Solicítanse propuestas públicas para la impresión de formularios para el uso de Correos y Telégrafos.

Las propuestas se abrirán en la Dirección de Aprovisionamiento del Estado, Amunátegui N.o 66, el día 25 de marzo de 1947 a las once horas.

Bases y especificaciones en la Sección Imprenta de esta Dirección.

EL DIRECTOR

FERROCARRILES DEL ESTADO

PROPUESTAS PUBLICAS POR MATERIALES

Se llama a propuestas públicas por los siguientes materiales, las que se abrirán en la Sección Adquisiciones del Departamento de Materiales (Estación Central), a las 16 horas de los días que a continuación se indican:

El 25 de Febrero de 1947. — Grupo N.o 7

FAROLES LAMPARAS, ACCESORIOS y HOJALATERIA; ACEITERAS diferentes tipos; AJUSTES goma; CHONCHONES; CAMISAS, DEPOSITOS y MECHAS p. lámparas; FAROLES, GRASERAS, LAMPARAS, PABILO, QUEMADORES, GENERADORES, REGADERAS y TUBOS de vidrio.

El 27 de Febrero de 1947. — Grupo N.o 6

LONETA, ARPILLERA y PAÑETE delgado; CRIN; ALGODON en planchas; CORDEL tapicero; CAÑAMO; TOCUYO y GENERO kaky; HILO negro; TACHUELAS; GRAPAS; ACERO en planchas; TORNILLOS, PERNOS, GOLILLAS; CARPAS impermeables; SOLDADURA autógena; AZUFRE; ALAMBRE acero; SIERRA huincha; MANGUERA goma; ROMANA plataforma; PLANCHAS metal desplegado.

El 11 de Marzo de 1947. — Grupo N.o 2

MATERIALES IMPRENTA; Alambre frro. galv.; ALMIDON, ARGOLLAS, BADANAS, BROCHAS, BROCES de presión; CABEZALES p. máq. coser; CAPITEL; CARTON gris; CARTON p. boletos pasajeros; CARTULINAS; COMPONEDOR p. dorar; COLEROS; CUCHILLOS; CUEROS dif. colores; CHOLETA; ESCOBILLAS; ESTERILLA algodón; FRANELA, FOLIADORES, GOMA en planchas; y de pegar; GUSANOS p. archivadores; HUINCHAS encuadernación y conducción; LANAS, LUMBETAS, MARTILLOS, MAQUINA ojetilladora; OJETILLOS; ORO fino p. dorar y película; PALANCAS p. archivadores; PAPEL diferentes tipos; SACABOCADOS; SATIN azul; TELA común y PERGAMOID; TIJERAS; TINTA negra; TOCUYO gris, etc.etc.

El 14 de Marzo de 1947. — Grupo N.o 41

MATERIALES LINEAS AEREAS ALTA TENSION: 420 ABRAZADERAS; 7.900 AISLADORES; 42.000 mts. CABLE acero galv.; 25.000 mts. CABLE aluminio; 20.000 mts. CABLE cobre; 5.000 CRUCETAS; 10 mil GOLILLAS presión; 8.000 GOLILLAS frro. galv.; 6.000 GUARDACABOS; 20 MUFAS; 200 kgs. PASTA protectora NO-OX-ID; 14.000 PERNOS frro. galv.; 1.800 PERNOS cocheros y tensores; 7.000 PRENSAS paralelas; 5.500 SUSPENSORES; 200 TIRANTES; 5.500 TUERCAS; 600 UNIONES; 1.850 kgs. ALAMBRE cobre.

El 28 de marzo de 1947.— Grupo N.o 11

FIERRO galvanizado en planchas, liso y acanalado 63.805 kilos.

Bases, mayores datos y antecedentes, pueden consultarse diariamente en la Sección Adquisiciones del mismo Departamento, de 15.30 a 17 horas, excepto sábados, que se atenderá de 10 a 11.30 horas.

El Jefe del Departamento de Materiales y Almacenes

VISITE UD. LOS LAGOS DE CHILE, PERO...

Evite los inconvenientes que se presentan en un automóvil que no ha sido revisado debidamente, pues son muchas las partes de su coche que necesitan cuidado periódico. Su descuido generalmente origina molestias. Sin embargo, si Ud no es un mecánico experto a lo menos puede controlar lo más importante, que es la lubricación del motor. Verifique su nivel con la varilla indicativa y USE EL LUBRICANTE ENERGINA

SHELL

Use Aceite ENERGINA En su Motor

SHELL MEX CHILE LIMITED

Hoy REAL

WARNER BROS presenta

Bette DAVIS
Charles BOYER

JUNTOS POR PRIMERA VEZ

"EL CIELO Y TU"
(ALL THIS AND HEAVEN TOO)

DIRIGIDA POR ANATOLE LITVAK

AMOR Y LAGRIMAS
EL ROMANCE Y LAS REALIDADES
EL ENSUEÑO Y LA VIDA

RESERVE SU LOCALIDAD CON ANTICIPACION Y SE EVITARA LAS AGLOMERACIONES DE ULTIMA HORA

C.B. 114 CORPORACION CHILENA DE BROADCASTING

LUNES

7.30 Noticiario "BIMA", LA NACION y Reuter.
8.00 Cancionero popular.
9.00 Melodías del mundo.
9.30 Concertitas famosos.
10.00 DISCOMANIA NOBEL El Diario del Oyente.
10.30 Canciones europeas.
10.45 Música ligera.
11.00 Demostraciones de jazz.
11.15 Canciones de moda.
11.30 Ritmo tropical.
11.45 Orquestas populares.
12.00 Boletín desde la BBC de Londres.
12.30 Orquesta de música ligera.
12.45 Solistas populares.
13.00 Canciones inolvidables.
13.15 Noticiario de CB 114. LA NACION y Reuter.
13.30 Concierto CAZANOVE.
14.30 Audición LUZ.
15.00 Música de los EE. UU.
15.30 Canciones de Latino América.
16.00 Bailables.
16.15 Discoteca maravillosa.
16.30 Variedades de la BBC.
17.00 Famosos solistas.
17.30 Noticias "El Imparcial".
17.35 Un número de baile y Una canción.
18.00 Noticias desde la NBC de Nueva York.
18.25 Crónica del mundo. Telemundial.
19.00 CINE AL DIA: Eliana Méndez, Jorge Escobar y Ernesto Urra.
20.00 "Ecos de Francia".
20.30 Esta tierra y sus hombres.
20.45 Notas de jazz.
21.15 Radio Gaceta desde la BBC.
21.30 Potpourri francés.
22.00 Almanaque del locutor.
22.30 Baile en la noche.
23.00 Canciones de moda.
23.15 Noticiario de Chile y el Mundo, LA NACION y Reuter.
23.30 Concierto de medianoche. Programa Casa Heffer.
24.00 Buenas noches.

ALEXIS SMITH Y ELEANOR PARKER EN UNA PRODUCCION DE LA WARNER BROS.

Es muy raro lograr que una novela que se hace inmensamente famosa escale la misma altura, y

produzca el mismo choque magnético de su tema, según se encierra en el libro, al ser transcrita al lienzo del cinema. Es, por tanto motivo de regocijo para los que amamos el arte escénico, consignar que la adaptación a la pantalla, que la Warner Bros ha hecho de la celebrada novela de W. Somerset Maugham "Esclavo de su Pasión", ha culminado en el más resonante éxito en cuanto a la fidelidad a la obra original, y al excelente reparto de artistas que la han interpretado con una devota intensidad.

Alexis Smith, Eleanor Parker y Paul Henreid, forman el trío de intérpretes centrales de esta realización extraordinaria que conoceremos hoy en el teatro Victoria.

Mañana conoceremos una nueva película inglesa

Generalmente las películas británicas gusten o no gusten, cuentan con un elemento indiscutible, la veracidad del lugar, de las costumbres y de los hechos. En América, después de la guerra, muchas, a pesar del éxito obtenido, han resultado pospuestas debido a que llegan con años de retraso.

El éxito seguramente se ha debido a esa calidad inherente al carácter del film inglés, colocado actualmente a la cabeza de la cinematografía mundial. Entre las películas que veremos este año, está "La Cautiva de Marruecos", que es como cualquiera otra, un ejemplo en este sentido.

Así bien podemos decir, que fuera de la trama de la acción, de por sí nueva e interesante, han sido tomados y puestos en manos de artistas también, la música, el guión y el paisaje. El actor que dá vida al checo Manuela de Roya, la española, Karel es Anton Walbrook y a una morena actriz, Margaretta Scott.

Esta película se conocerá mañana en el Teatro Bandera, en las funciones de matinée, vermouth y noche.

953 tons. de aceite para el consumo de población de Stgo.

A fin de suplir en parte la enorme escasez de aceite que se ha notado en estos últimos tiempos en el país, el Comisario General de Subsistencias y Precios, don Exequiel Jiménez, ha impartido las órdenes correspondientes para que se proceda a repartir 1.410 toneladas de este artículo de consuma habitual.

Ya se han tomado todas las disposiciones para que esta distribución se haga en la forma más rápida posible, en las diversas ciudades de nuestro país que han sido más afectadas por la escasez de este producto, lo que ha originado un auge en la especulación a pesar del estricto control que ejerce el Comisariato de Subsistencias.

Las refinerías de aceite están tratando con toda actividad las partidas de aceite que se le entregan y que proceden de la República Argentina, a fin de dejarlas aptas para el consumo de la población.

Los Comisariatos Departamentales se encargarán de la distribución del aceite en las provincias habiéndose asignado a Santiago la mayor parte de esta partida de aceite, o sea 953 toneladas.

CONTRA CIERTAS
Eczemas — Ronchas — Empeines — Espinillas Comezón
de la piel y del cuero cabelludo, etc., puede Ud. aplicar el
Ungüento Monte Santo
Base: Lasarmentoalcanfor.

COSTABAL Y ECHENIQUE S.A.C.

De acuerdo con lo dispuesto en los Estatutos, citase a los accionistas a junta general ordinaria para el miércoles 5 de marzo de 1947, a las 18 horas en las oficinas de la Sociedad Av. B. O'Higgins N.o 1653.

El Registro de Accionistas permanecerá cerrado desde el día 22 de febrero de 1947 hasta el día 5 de marzo de 1947, ambas fechas inclusive.

Santiago, 19 de febrero de 1947.

EL GERENTE

METRO HOY
BANDERA 141 • TELEFONO 85361
Para adultos y menores de 15 años
3 PM - 6.15 - 9.30 PM
HOY
Los Verdes Años
Estrella CHARLES COBURN
ESTA PELICULA NO VOLVERA A EXHIBIRSE EN SANTIAGO HASTA DESPUES DE 30 DIAS DE ABANDONAR EL TEATRO METRO
Metro Goldwyn Mayer

DOS POPULARES FIGURAS DEL CINE APARECEN HOY EN EL TEATRO REAL

Uno de los acontecimientos de nuestra vida artística será la exhibición de la película "El Cielo y Tú" que desde hoy se presentará en la pantalla del teatro Real, y en la cual aparecen las cotizadas figuras de Bette Davis y Charles Boyer, que se unen por primera vez en una película del sello Warner Bros.

El argumento de este film está basado en la novela de Rachel Field, titulada "All this and Heaven too".

SECRETEOS DE HOLLYWOOD
(EXCLUSIVO PARA 'LA NACION')

Deborah Kerr, estrella cinematográfica inglesa, abandonará próximamente Inglaterra rumbo a los Estados Unidos, para cumplir sus compromisos fílmicos en Hollywood.

La encantadora señorita Kerr, una de las más notables actrices de la Gran Bretaña, ha sido contratada por la Metro Goldwyn Mayer, y debe empezar a trabajar inmediatamente. La bella artista encarnó a la esposa de Robert Donat en "LA MUJER LEJANA", de tan grata memoria. Desempeñó también el papel femenino principal en "EL CORONEL BLIMP", que fué objeto de los más altos encomios por patre de la crítica mundial. La joven y clásicamente hermosa Deborah, que ha sido estrella desde 1941, se convirtió en una de las figuras más queridas de los públicos británicos durante el pasado conflicto.

Hace sólo un año que Richard Hart arribó a Hollywood, pero en este corto período ha aparecido ya en dos papeles cinematográficos: frente a Greer Garson y Lana Turner.

A las veinticuatro horas de haber llegado a la capital fílmica, el guapo y varonil actor enamoraba a la señorita Garson ante las cámaras en "SAGRADO Y PROFANO". Al terminarse la película, los jefes del estudio echaron una rápida ojeada al resultado final y entregaron a Hart su segundo papel. Este fué el de William Ozanne en "LA CALLE DEL DELFIN VERDE", versión cinematográfica de la obra que obtuviera el premio de 200.000 dólares en el primer concurso anual patrocinado por la Metro Goldwyn Mayer para seleccionar la mejor novela de año.

La mamá de Jane Powell, al contrario de otras madres cinematográficas, no sigue los pasos de su hija.

Los adelanta.

Tanto los miembros del reparto como los trabajadores de la nueva película provisionalmente titulada "LAS AVES Y LAS ABEJAS", en la que Jane aparece con Jeannette MacDonald y José Iturbi, quedaron un tanto sorprendidos al ver a la señora Powell caminando de un lado a otro por todo el escenario.

¡El secreto se divulgó finalmente cuando se quitó los zapatos y se los entregó a Jane! ¡Las dos calzan el mismo número— y, demostrando que la mejor amiga de una chica es su madre, la señora Powell estaba suavizando los nuevos zapatos de Jane!

Jayne Meadows, quien representó muchos papeles importantes en Broadway antes de venir a Hollywood, no sale de su asombro ante el **modus operandi** hollywoodense. Ha filmado ya tres películas, y aún no tiene idea clara de cómo funciona el romanticismo, a pesar de que en todos los papeles que ha desempeñado hasta la fecha ha estado enamorada.

En la película de la Metro Goldwyn Mayer, "CORRIENTES OCULTAS", amaba a Robert Mitchum. Pero lo conoció por primera vez en una fiesta recientemente, semanas después de terminado el film. En "LA DAMA EN EL LAGO", tiene varios amores, pero no conoció más que a Dick Simmons, quien se presentó él mismo al terminar el rodaje.

Ahora, en "ATENCION PERSONAL", aparece como una mujer casada. Sin embargo, aunque hace ya varias semanas que se empezó la filmación, todavía no ha logrado conocer a su marido cinematográfico.

Gregory Peck y su esposa, Greta, están en camino de Phoenix, Estado de Arizona, en su segunda luna de miel. La primera vez que estuvieron allí fué inmediatamente después de su matrimonio, ¡y tenían exactamente tres dólares entre los dos por todo capital! Esta es una de las pocas vacaciones de que Peck ha disfrutado desde que llegó a Hollywood. Hace poco terminó las escenas finales de "VIRTUD SALVAJE", en la Metro Goldwyn Mayer.

Hoy • NORMANDIE
MATINES • VERMOUTH Y NOCHE
EL EXITO COMICO DE TODOS LOS TIEMPOS
CANTINFLAS
EL AS DEL BUEN HUMOR EN SU MAS CHISTOSISIMA CREACION
Así ES MI TIERRA
UNA VERDADERA INYECCION DE BIENESTAR EN ESTOS TIEMPOS TAN DIFICILES Y AMARGOS!
DISTRIBUYE: SOC. CINEMATOG. BAND Y SALAS LTDA.

Mañana CERVANTES
MATINEE VERMOUTH Y NOCHE
LA MALDICION FORJADA EN LA SELVA... SE CRISTALIZO COMO UNA TORMENTA CONTRA TODOS AQUELLOS QUE DESAFIARON SU VIOLENCIA!
LA MASCARA DEL DIABLO
ANITA LOUISE · JIM BANNON · MICHAEL DUANE · BARRIE

Mañana
ESTRENO SIMULTANEO!
Santa Lucía Continental
TRIUNFO EN LA RADIO!
TRIUNFO EN EL TEATRO!
TRIUNFA EN EL CINE!
LA VOZ MAS POPULAR DE AMERICA CANTANDO:
"GRISEL"
"LA QUE MURIO EN PARIS"
"ZAMBITA CRIOLLA"
"SONÓ EL DESPERTADOR"
"ASI SE BAILA EL TANGO"
"BAILE DE LOS MORENOS"
"CIEN BARRIOS PORTEÑOS"
"ADIOS PAMPA MIA"
Alberto CASTILLO
"Adiós PAMPA MIA"
UNA PELICULA GRACIOSA! ESPECTACULAR! SIMPATICA!
UNA GRAN PRODUCCION "ARGENTINA SONO FILMS"
DIRIGIDA POR MANUEL ROMERO.
DISCOS EN VENTA EN Camelio y SOZA LTDA. (LA CASA DE LOS DISCOS) AHUMADA 132
DISTRIBUYE: BAND Y SALAS LTDA.

COMPAÑIA CHILENA DE ESPECTACULOS
CCE
LOS MEJORES PROGRAMAS EN LOS MEJORES TEATROS
Rex
EL MEJOR TEATRO DE AMERICA
FONOS 31143-31144 - HORARIO: 3-6.30-9.45 P.M.
Presentación del hermoso drama Paramount:
"UN AMOR CUAL NINGUNO"
con Sylvia Sidney, Robert Young, y Ann Richards.
Complemento del programa: Not. Paramount, recién llegado por avión; "El que juega siempre pierde"; Sinopsis del próximo estreno: "Conflicto sentimental"; e Intermedio musical.
REAL SANTIAGO
3, 6.30 y 9.45 P. M.
Reestreno en copia nueva en inglés de la extraordinaria producción Warner Bros. basada en el célebre libro de Rachel Field:
"EL CIELO Y TU"
(Mayores)
por los astros más grandes del cine: Bette Davis y Charles Boyer.
Descriptiva; Noticiario Paramount y Obertura musical Victor
Ultimo día que exhibimos el romántico drama mexicano:
"TODA UNA VIDA"
(Mayores)
por María Antonieta Pons, Anita Blanch y Alberto Galán.
Complemento: Sinopsis; Noticiario Paramount; Descriptiva sobre Argentina.
Mañana, estreno sensacional: "Hay muertos que no hacen ruido", por Tito Davison.
ROTATIVO VICTORIA
Warner Bros presenta a Paul Henreid, Eleanor Parker y Alexis Smith en
ESCLAVO DE SU PASION
(PARA MAYORES)

¡¡ LA EXHIBICION QUE FUE UNA VERDADERA PELEA !!

LOUIS-GODOY

EXCLUSIVIDAD del Teatro PRINCIPAL

"JOVEN, VIUDO Y OLIGARCA", CONTINUA HOY EN EL IMPERIO

Siempre con éxito sobresaliente ha continuado en el cartel del teatro Imperio la graciosísima comedia le Yvo Pelay, "Joven, viudo y oligarca" en la cual Lucho Córdoba hace una de sus más esttupendasa creaciones de risa.

Hoy va nuevamente en ambas funciones, a las 18.45, y 22 horas, esta chistosísima obra que ha valido a Lucho Córdoba, aplausos entusiastas por su interpretación del rol central, secundado por Olvido Leguía y cada uno de los elementos del conjunto. Como decimos, esta obra se repite hoy en ambas funciones del Imperio.

LA 20TH CENTURY FOX INICIARA EL JUEVES SU TEMPORADA DE ESTRENOS EXTRAORDINARIOS EN EL TEATRO REX

Como ya lo hemos anunciado el Jueves próximo se iniciará en el Teatro Rex, la temporada de super producciones. Desde ese día, dicha sala de espectaculos exhibirá solamente películas de alto valor interpretativo y artístico.

La película elegida para iniciar esta temporada es "Conflicto Sentimental", que destaca en sus partes principales a la hermosa estrella Maureen O'Hara y al apuesto galán John Payne.

John Payne es ya un actor estrella de primera magnitud y que en la película mencionada alcanza nuevas alturas en su caracterización. Maureen O'Hara, artista consagrada por el público y la crítica, realiza una labor que la ubicará entre las artistas preferidas de todos los públicos.

"ADIOS PAMPA MIA" TIENE ASEGURADO EL MAS COMPLETO EXITO

Pocas veces es posible anticipar con mayor certeza el éxito que alcanzará una película, como en el caso de "ADIOS PAMPA MIA", que la Sociedad Cinematográfica Band y Salas Ltda., presenta desde mañana en los Teatros Santa Lucía y Continental, simultaneamente. "ADIOS PAMPA MIA", ha de constituir el más grandioso suceso, porque se trata de una producción fílmica que reúne merecimientos más que suficientes para obtener un triunfo definitivo, ya que su argumento logrará mantener la atención del espectador durante todo su desarrollo y si a esto se agrega la magistral interpretación que hace el cotizado cantante Alberto Castillo, que canta ocho bellísimas canciones, el éxito está asegurado de antemano. En las funciones de estreno de "ADIOS PAMPA MIA", se sortearán entre los asistentes, discos fonograbados de la canción que dió su nombre a la película.

MAÑANA SE ESTRENA UNA PRODUCCION QUE PRESENTA AL FAMOSO "TIN TAN"

En las funciones de matinsé, vermouth y noche de mañana del Teatro Santiago conoceremos la producción "Hay muertos que no hacen Ruido", en la cual reaparece el divertido actor "Tin Tan", y su carnal Marcelo, acompañados de la simpática estrellita Amanda del Llano. Según algunas personas que han tenido la oportunidad de ver esta realización de Grovas S. A.; cada uno de los artistas cumple una labor meritoria que lo ubica en un sitial de avanzada en el campo de la cinematografía hispana.

Se estima que "Hay muertos que no hacen ruido" logrará superar todos los records establecidos por "El hijo desobediente", que fué su anterior trabajo cinesco. Se afirma que en cada una de las situaciones donde Tin Tan interviene es como para pasar el momento más agradable en el interior de una sala de espectáculos.

La celebre novela de W. Somerset Maugham "Servidumbre Humana"

Hoy - VICTORIA

MATINEE • VERMOUTH • NOCHE

El publico lo exige... Una semana más... de la pelicula basada en la novela de W. Somerset Maugham.

Esclavo de su Pasión (OF HUMAN BONDAGE)

ELEANOR PARKER con PAUL HENREID · ALEXIS SMITH

DIRECTOR: Edmund Gouldina.

Es un film WARNER BROS ☆

CIA. NACIONAL DE TEATROS S.A. CHILENA

LOS MEJORES ESPECTACULOS — HOY — EN LOS MEJORES TEATROS

CENTRAL FONO 33555
3, 6.15 y 9.45 P. M. "UN HOMBRE FENOMENO" Danny Kaye. (Mayores y menores)

SANTA LUCIA FONO 61379
3, 6.15 y 9.45 P. M. "LOS MISTERIOS DE PARIS" (La novela genial de Eugenio Sué. (Sólo mayores)

CONTINENTAL FONO 60735
3, 6.15 y 9.45 P. M. "DONDE LOS MALOS IMPERAN" Randolph Scott. (Mayores y menores)

CERVANTES FONO 88569
3, 6.15 y 9.45 P. M. "LOS MISTERIOS DE PARIS" (Auténtica versión francesa. (Sólo mayores).

BANDERA FONO 89111
3.10, 6.30 y 10 P. M. "SERENATA DE SCHUBERT" Lilian Harvey y Louis Jouvet. (Sólo mayores).

NORMANDIE FONO 37749
3, 6.20 y 10 P. M. Cantinflas en: "ASI ES MI TIERRA" (Mayores y menores)

ORIENTE FONO 41145
6.10 y 9.40 P. M. "DONDE LOS MALOS IMPERAN" Randolph Scott. (Mayores y menores)

EL GOLF FONO GOLF: 257 y 463
3, 6.40 y 10 P. M. "LOS MISTERIOS DE PARIS" La novela genial de Eugenio Sué. (Sólo mayores)

ALAMEDA FONO 91253
5.30 y 9 P. M. (Populares triples) "Prisionera del destino" "Misión Secreta" y 6.a El águila invencible

Imperio 6.45 y 10 P.M. FONO 32627 ESTADO 239.
CIA. DE COMEDIAS COMICAS LEGUIA - CORDOBA
6.45 y 10 P. M.— ¡El triunfo más colosal de risa! ¡La comedia más cómica que se ha escrito en América! por el celebrado autor argentino Yvo Pelay.
"JOVEN, VIUDO Y OLIGARCA"

GUIA DEL ESPECTADOR — TEATROS, CINES Y VARIEDADES

TEATROS

IMPERIO — Estado N.o 239. — Fono N.o 32627. — Vermouth y noche: Cía. Leguía-Córdoba: Joven, viudo y oligarca.

CINES

ALAMEDA. — Delicias N.o 2087. — Teléfono N.o 91254. — Vermouth y noche: Prisionera del destino. Misión secreta y Serial.

ALMAGRO. — Plaza Almagro. — Teléfono N.o 85425. — Vermouth: Madame Curie, Fuera del pasado, Cuando una mujer se despeda y Serial.

ALCAZAR. — Avenida Brasil 378. — Teléfono N.o 80122. — Cerrado por reparaciones.

AMERICA. — Nuble número 390. — Teléfono N.o 32443. — Vermouth: Héroes sin fama, Napoleón, Serial y Agregados.

ANDES. — Av. Irarrázaval N.o 435. — Teléfono N.o 43811. — Vermouth y noche: El canto del cisne y La parodia de Carmen.

APOLO. — Victoria N.o 763. — Teléfono N.o 51746. — Vermouth y noche: Sonederos de fe, La huella y Serial.

AVENIDA. — Avda. V. Mackenna N.o 624. — Teléfono N.o 54966. — Vermouth y noche: La amarga verdad y Romance de medio siglo.

AVENIDA MATTA. — Avenida Matta N.o 618. — Teléfono N.o 51453. — Rotativo: Qué verde era mi valle, Mi novia es un fantasma, Puñal asesino y Serial.

BALMACEDA. — Artesanos N.o 841. — Teléfono N.o 88768. — Rotativo: Rafles, Rapsodia de juventud, Te quiero para mí y Serial.

BAQUEDANO. — Plaza Baquedano. — Teléfono N.o 65050. — Cerrado por refacción.

BANDERA. — Bandera N.o 79. — Teléfono N.o 90577. — Matinée, vermouth y noche: Serenata de Schubert.

BLANCO ENCALADA. — Av. Blanco Encalada 2820. — Teléfono 91787. — Rotativo: Manos piadosas, Su adorable enemiga, Las tres huérfanas y Serial.

BOLIVAR. — Tarapacá N.o 761. — Rotativo: Mi reputación y Su derecho a vivir.

BRASIL. — Plaza Brasil. — Teléfono N.o 80306 — Vermouth y noche: Entre la rubia y la morena y Claudia.

CAPITOL. — Avda. Independencia N.o 224. — Teléfono N.o 89581. — Rotativo: Mi reputación, Su derecho a vivir y El capitán Kid.

CARRERA. — Av. B. O'Higgins 2181. — Teléfono N.o 86685. — Matinée, vermouth y noche: De barro somos y Dama de Compañía.

CAUPOLICAN. — San Diego 858. — Teléfono N.o 83912. — Vermouth y noche: El sargento inmortal, Aún brilla el sol y Seriales.

CENTRAL. — Huérfanos N.o 930. — Teléfono N.o 33555. — Matinée, vermouth y noche: Un hombre fenómeno.

CERVANTES. — Matías Cousiño N.o 154. — Fonos 88569 y 89615. — Matinée, vermouth y noche: Los misterios de París.

CLUB DE SEÑORAS. — Monjitas N.o 743. — Teléfono 83550. — Rotativo: Serial y El pequeño Lord.

COLON. — S. Pablo esq. Maipú. — Teléfono N.o 89577. — Vermouth y noche: Prisionera del destino, Misión secreta y Serial.

COLISEO. — Arturo Prat N.o 1081. — Teléfono N.o 80075. — Rotativo: Dos en el cielo y Ojos en la noche.

CONTINENTAL. — Plaza Buines 41. — Teléfono N.o 60275. — Matinée, vermouth y noche: Donde los malos imperan.

COUSIÑO. — San Ignacio 1249. — Teléfono N.o 80637. — Rotativo: La cruz de Lorena, Lo que siempre triunfa y Serial.

CHILE. — Av. Recoleta 2104. — Teléfono N.o 60728. — Rotativo: La herradura fatal, El Conde de Montecristo, El charro negro y Serial.

DELICIAS. — San Alfonso N.o 17. — Teléfono N.o 91941. — Rotativo: Sublime obsesión, Ojos del muerto y Tambores del kongo.

DIECIOCHO. — Dieciocho N.o 14. — Teléfono N.o 83778. — Cerrado por refacción.

DIEZ DE JULIO. — Av. Diez de Julio N.o 219. — Teléfono N.o 80836. — Rotativo: Mi reputación, La madrina del diablo y Rosalinda.

ESMERALDA. — San Diego 1035. — Teléfono N.o 64303. — Rotativo: Sangre sobre el sol, Una mujer desaparece, Viva mi desgracia y Serial.

EL GOLF. — Avda. Apoquindo 614. — Teléfonos 257 y 463. — Vermouth y noche: Los misterios de París.

FRANKLIN. — San Diego N.o 2117. — Teléfono N.o 50754. — Rotativo: Pal otro lado, Dos Romeos sin Julieta, Sangre sobre el sol y Serial.

HOLLYWOOD. — Avda. Irarrázaval N.o 2900. — Teléfono N.o 42389. — Vermouth y noche: La amarga verdad y Romance de medio siglo.

IDEAL CINEMA. — Mapocho 4117. — Teléfono N.o 92188. — Rotativo: La señora de Pérez se divorcia, Búffalo Bill y Serial.

IMPERIAL. — San Diego 1344. — Teléfono N.o 51112. — Rotativo: Su adorable enemiga, La perjura, La pecadora y Amores de Enrique.

INDEPENDENCIA. — Avda. Independencia N.o 373. — Teléfono N.o 62702. — Rotativo: Mi reino por un torero, Viva mi desgracia, Feria del amor, y Se ha puesto la luna.

ITALIA. — Avda. Bilbao esq. Avda. Italia. — Teléfono N.o 41883. — Rotativo: Sombra de una duda, Laura, Sherlock Holmes y la mira secreta y Morena oscura y Serial.

LO FRANCO — Carrasca] N.o 4604. — Teléfono N.o 92705 — Rotativo: El haragán de la familia, La ninfa constante y Su derecho a vivir.

MANUEL RODRIGUEZ. — Plaza Manuel Rodríguez. — Teléfono 66259. — En reparaciones.

METRO. — Bandera con Unión Central. — Teléfono N.o 83361. — Matinée, vermouth y noche: Los verdes años.

MINERVA. — Chacabuco N.o 778. — Teléfono N.o 91464 — Rotativo: Mi fortuna las fascina, La madrina del diablo, Serial y Noticiarios.

MIRAFLORES. — Miraflores 378. — Teléfono N.o 30900 — Sesiones continuadas: Te volveré a ver y Mi fortuna la fascina.

MONUMENTAL. — Avda. Bernardo O'Higgins 3948. — Teléfono 91755. — Rotativo: Confesión, Mi reino por un torero y El monstruo diabólico.

NACIONAL. — Avda. Independencia N.o 801. — Teléfono N.o 63568. — Rotativo: Sangre sobre el sol, Una mujer desaparece, Felipe Derblay, y Serial.

NOVEDADES. — Cueto esq. Avda. Portales. — Teléfono N.o 94594 — Rotativo: Bésame y verás, Dos pasiones y Mi reino por un torero.

NUÑOA — Avda. Irarrázaval 2706. — Teléfono N.o 43152. — Rotativo: La madrina del diablo, Nosotros los muchachos y Legado de amor.

O'HIGGINS. — San Pablo esquina Cumming — Teléfono N.o 86929. — Rotativo: Madame Curie, Fuera del pasado y Miguel Strogoff.

ORIENTE. — Av. Providencia esquina P. Valdivia. — Teléfono N.o 41345. — Vermouth y noche: Donde los malos imperan.

PARIS. — Castro número 120. — Teléfono N.o 80336. — Rotativo: Las tres herederas y Casablanca.

PRINCESA. — Av. Recoleta 845. — Teléfono N.o 83205. — Rotativo: El diario de una mujer, Aún brilla el sol, Guadalcanal y Serial.

PRINCIPAL. — Ahumada N.o 162. — Teléfonos 83572 y 63741. — Rotativo: Match Godoy-Louis, Noticiarios, etc.

PROVIDENCIA. — Avenida Manuel Montt N.o 62. — Teléfono N.o 46073. — Rotativo: Amazona caprichosa, Casa de Quiroz y Allá en el rancho grande.

RECOLETA. — Avda. Recoleta 897. — Teléfono N.o 63874. — Rotativo: De barro somos, Dama de compañía y Con bombo y Platillo.

REAL. — Compañía N.o 1040. — Teléfono N.o 68555. — Matinée, vermouth y noche: El cielo y Tú.

REX. — Huérfanos. — Teléfonos N.os 51143 y 51144. — Matinée, vermouth y noche: Esclavo de su pasión.

REPUBLICA. — Avda. República N.o 255. — Teléfono N.o 93613. — Rotativo: Mi fortuna la fascina, Mi reputación, Milagro de amor y Serial.

RIALTO. — Av. Pedro de Valdivia N.o 5346. — Teléfono N.o 41667. — Rotativo: Las tres ratas, Amazona caprichosa y Noticiario Metro.

SANTIAGO — Merced N.o 839. — Teléfono N.o 32888. — Matinée, vermouth y noche: Toda una vida.

SANTA LUCIA. — Avenida Bernardo O'Higgins esq. San Isidro. — Teléfono N.o 61379. — Matinée, vermouth y noche: Los misterios de París.

SELECTA. — Chacabuco 1178. — Teléfono N.o 92194 — Rotativo: Rosalinda, Sota, Caballo y Rey, La última lucha y Serial.

VALENCIA — Plaza Chacabuco. — Teléfono N.o 61557. — Vermouth y noche: La dama del tren, El fantasma helado y Serial.

VICTORIA — Huérfanos esq. San Antonio. — Teléfono N.o 30021. — Rotativo: Arco Iris sobre el río.

EDICION DE 18 PAGINAS

LA NACION

(EMPRESA PERIODISTICA "LA NACION" S. A.)

ULTIMA PAGINA DE ESTA EDICION

AGUSTINAS 1269 — CASILLA 81 D.

SANTIAGO DE CHILE, LUNES 24 DE FEBRERO DE 1947

PRECIO EN TODO EL PAIS $ 1.-

B O X

ERAN DOS FIERAS.

Se dijo de Bastidas y Buccione a raíz de la pelea que sostuvieron en Lima

EL PROFESIONAL URUGUAYO SE ENCUENTRA EN NUESTRO PAIS DISPUESTO A REEDITAR SUS EXTRAORDINARIAS PERFORMANCES.— EL 15 DE MARZO PROXIMO DEBUTARA CON "EL PELO DURO", EN EL RING DEL CAUPOLICAN

Procedente del Perú llegó hace algunos días el pugilista uruguayo Pilar Bastidas, el mismo que en el Campeonato Latinoamericano de 1941 intervino en nuestros rings, donde se clasificó vice campeón al ser vencido sólo por el extraordinario pugilista argentino Atilio Caraune.

Pilar Bastidas viene contratado por el promotor Diógenes de la Fuente, y enfrentrará en ésta, a algunos pugilistas de su categoría, entre estos a Humberto Buccione, Raúl Carabantes y Antonio Fernández, tres valores nacionales que figuran como los efectivos con que de la Fuente reiniciará sus actividades de promotor.

Conversamos con el profesional uruguayo, quien en breves palabras nos relata su vida de ring. Es en realidad una trayectoria corta pero brillante, nutrida de triunfos meritorios, que hablan en forma muy elocuente de los méritos apreciables de este joven pugilista oriental.

CAMPEON LATINO AMERICANO

Actualmente Pilar Bastidas tiene sólo 24 años. Se inició en el año 1940 como amateura, destacando luego y clasificándose campeón del Uruguay, título que mantuvo los años 41 y 42. El año 1941 participó en el Latinoamericano, que tuvo por escenario el ring de la Avenida General Bustamante, donde venció al chileno Raúl Lobos y fué derrotado en un match sensacional por el argentino Atilio Caraune. El año siguiente, 1942, fué a Ecuador Allí se clasificó campeón, pues venció al chileno Rolando Schiaffino y al argentino Meza

Entusiasmado con estos éxitos, fué inducido a ingresar al profesionalismo. Bajo el buen auspicio de la empresa del Luna Park de Buenos Aires, debutó en el profesionalismo enfrentándose a Eduardo Tello, ganando a éste, por K. O. al segundo round, luego a Jorge Carsegue, por puntos, a Juan Oltra por abandono al séptimo round.

DE NUEVO EN MONTEVIDEO

Debió regresar después a Montevideo, y allí repitió su pelea con Casegue, al que superó en dos round por fuera de combate, siguiendo Pedro Grabilli, a quien obligó a abandonar al séptimo round, y finalmente a Aurelio Coronel a quien ganó bien por puntos.

Hasta aquí Bastidas había confirmado en el profesionalismo las excepcionales condiciones que había lucido en el campo amateur. Ya se podía pensar en algo más serio para este pugilista que poseía condiciones tan apreciables, y es así como nuevamente volvió a Buenos Aires, pero esta vez con condiciones diferentes y dispuesto a enfrentar a los pugilas más destacados de su peso.

RESISTIO DIEZ ROUND A CARAUNE

Por esos días estaba haciendo furor en Buenos Aires Atilio Caraune, el fuerte zurdo de los medianos que no había encontrado quien resistiera en pie frente a él más de dos o tres rounds. Vino la pelea con Pilar Bastidas, y éste sufrió en el quinto round la fractura de su mano derecha, no obstante lo cual guapeó frente a Caraune hasta el décimo asalto de un match que se había concertado a doce vueltas.

El público y los promotores quedaron asombrados del poder físico de este hombre, que en forma excepcional, había resistido a Caraune diez round de pie, peleando como Bastidas sabe hacerlo.

Siguieron otros compromisos, entre los que vale destacar a Francisco Pagola, a quien ganó Bastidas por puntos, Alberto Tessi, con el que compartió honores en doce round, Guillermo Rodero al que ganó por K. O. al décimo, debiendo después abandonar por un tiempo el boxeo como consecuencia de la lesión sufrida en su mano derecha. Estuvo un año alejado de los gimnasios, hasta que restablecida la potencia de su golpe de derecha, pudo nuevamente calzarse los de cinco onzas.

EN LIMA

Para reiniciar su campaña en el profesionalismo, se fué a Lima. Allí las cosas fueron en serio pues había en la ciudad del Perú un conjunto de profesionales de primer orden en esta categoría, entre otros Raúl Rodríguez, campeón Latinoamericano, el paraguayo Raúl Rivas, los panameños Al Tejada y Tito Despaigne, el chileno Humberto Buccione, el peruano Ceferino Tapia y la figura máxima de éstos, Antonio Frontado, el excepcional pugilista peruano que era el atractivo de los públicos del Rimac

Bastidas tuvo de entrada un compromiso muy difícil. Debió pelear con Raúl Rodríguez, ante el cual perdió por puntos, no sin que ocurriera un hecho curioso y digno de ser relatado como una anécdota curiosa. Más o menos en la mitad de la pelea, cuando Bastidas mantenía una ofensiva tenaz contra el argentino, y éste daba muestras de sentir avasalladora potencia del golpe de Bastidas, se cortó la luz y debió suspenderse la pelea por espacio de veinte minutos, tiempo suficiente para que Rodríguez reaccionara y terminara al final con leves ventajas a su favor.

No obstante en la pelea revancha al poco tiempo después empató con el campeón, pero antes había ganado en dos ocasiones al paraguayo Raúl Rivas, por puntos.

UNA PELEA SENSACIONAL CON FRONTADO

Los méritos evidenciados por Pilar Bastidas lo habían hecho acreedor a una pelea con Antonio Frontado, el ídolo peruano que ha llamado la atención como un pugilista extraordinario y sensacional. Se hizo este combate, y Bastidas fué superado por puntos, no sin que antes tuviera el vencedor que hacer uso de la totalidad de sus medios, como se deduce de este breve comentario de "La Crónica" de Lima, al día siguiente: "Nunca habíamos visto a Frontado en trance como por el que lo hizo pasar la recidumbre de Pilar Bastidas, quien anoche se jugó entero en un compromiso tan difícil, pero del que supo salir con tanto honor y gloria como el vencedor, porque cayó sin abatir su recidumbre, y sin que el peruano, no obstante su empeño lograra quebrantar en absoluto la valentía suicida del gran pugil uruguayo".

GANO A BUCCIONE POR PUNTOS

Después debió enfrentarse a Humberto Buccione, el guapo peleador nortino, a quien ganó por puntos en una pelea que, según las críticas de la prensa, fué sensacional.

Veamos lo que se dijo de este encuentro en Lima:

"El público que asistió anoche en el Luna Park gozó con una de las peleas más sensacionales de los últimos años Buccione y Bastidas estuvieron hechos unos colosos en la pelea de cerca. ¡Fueron un par de fieras las que estaban encerradas en el ring! Era difícil que dos seres humanos hicieran gala de tanta brutalidad y decisión en los cambios de golpes. Ninguno cedió un milímetro, y ahí cerca de las sogas dieron una verdadera lección de pundonor deportivo".

Después de este encuentro le opusieron a Bastidas al peruano Ceferino Tapia, a quien ganó por puntos.

CON LOS DOS PANAMEÑOS

A continuación se hizo la pelea de Bastidas con el panameño Tito Despaigne, a quien también venció por puntos en un encuentro sensacional como todos los que había sostenido el uruguayo en Lima.

El último match que sostuvo allí fué frente al entonces invicto panameño Al Tejada, que llegaba prestigiado por una extraordinaria campaña en los rings de todos los países del norte de América.

Bastidas ganó por K. O. al noveno round, no sin que antes tubiera que resistir un castigo abrumador, como el mismo lo reconoce, y considerar ésta una de sus peleas más difíciles por la efectividad del estilo de boxeador panameño.

Así cerró en Lima su brillante y extraordinaria campaña este magnífico exponente del boxeo uruguayo. Ahora en nuestros rings se dispone realizar una breve campaña para regresar a su patria y realizar una labor efectiva en Buenos Aires en la temporada de invierno del año en curso.

El primer encuentro de Bastidas será con Humberto Buccione, fijada ya para el sábado 15 de marzo próximo en el ring del Teatro Caupolicán.

MAÑANA REMATE

— DE —

ROPA

en la Sucursal N.o 4 de la

CAJA DE CREDITO POPULAR

San Pablo Nos. 2461-2471

Préstamos concedidos en Junio de 1946 y vencidos en Diciembre de 1946, por la Sucursal número 6.

EXHIBICION: Hoy de 9.30 a 15 horas.

AL TEJADA ES UN PUGIL DE ESTILO

VIENE DE CUMPLIR EN LIMA UNA EXITOSA CAMPAÑA

Ya es un hecho la venida del pugil Panameño Al Tejada, invicto hasta cuando enfrentó al Uruguayo Pilar Bastidas ante quien perdió por puntos. Luego después enfrentó al peruano Antonio Frontado y en uno de los encuentros más sensacionales sostenido por Frontado en Lima, perdió por puntos el Panameño no sin que antes dejará en evidencia su estilo de boxeo depurado y elegante.

De grandes condiciones físicas, fuerte y muy valiente, es un elemento de grandes medios y, si bien es cierto en la revancha con el peruano fué superado por fuera de combate, se debió a un accidente que en nada hace desmerecer los grandes medios combativos que posee este pugilista de color que sin duda será en nuestro ambiente una sensación.

El debut de Al Tejada está anunciado por De la Fuente para el sábado 8 de marzo, en el ring del Caupolicán frente al estilista nacional Raúl Carabantes.

Este encuentro promete revestir caracteres de unos de los más brillantes acontecimientos de la temporada.

UN SIMPATICO GESTO DE JOE

Joe Louis, el flamente campeón mundial de box, en medio de todos sus compromisos y ajetreos durante su estada en nuestro país, tuvo un gesto que hay que destacar. Accedió gustoso a una iniciativa auspiciada por "LA NACION" y entusiastamente apoyada por el capitán don Eduardo Murillo, en el sentido de que visitase la Penitenciaría.

Para ellos, los recluídos, fue un día de gran fiesta. Nunca se imaginaron estar tan cerca del formidable Joe y lo miraban y aplaudían con una admiración que es fácil de imaginar. En el grabado aparece el campeón, acompañado del Director Subrogante de la Penitenciaría, capitán don Eduardo Murillo; contador de la misma repartición, señor Juan Charles; Mayor Costarricense don Isaías Castro Porras, que hace estudios de perfeccionamiento técnico en nuestro país; del ex-campeón Estanislao Loayza; y del personal de la Penitenciaría.

Púgiles de Santiago inician el sábado Campeonato de Box Amateurs

Ha despertado extraordinario interés el anuncio de que el sábado próximo se iniciará en el ring del Teatro Caupolicán el Campeonato de aficionados, de Santiago, efectuandose simultáneamente las competencias de novicios y veteranos, alternandose los programas con peleas de ambas competencias.

La inscripción de más de trescientos aficionados en estos dos torneos, revela claramente el interés que existe en los clubs de box de la capital por la disputa de Campeones del año en curso, máxime, cuando este año el torneo tendrá que efectuarse en un plazo reducido, lo que contribuirá a que los participantes puedan mantener su estado de preparación sin afectarles un período extenso de trabajos.

En cuando a la calidad de estos elementos es inoficioso hablar con anticipación. Es sabido la calidad de nuestros pugilistas amateurs, y el público prefiere estos torneos donde el valor y entusiasmo de los aficionados, ya que por tratarse de peleas sólo a tres rounds, dan estos cuanto poseen hasta agotar sus mejores energías por lograr el triunfo.

EL SORTEO

El sorteo de los aficionados inscritos en este torneo se hará hoy en la secretaría de la Asociación de Box de Santiago, quedando de inmediato confeccionado el programa para la rueda inicial, el que se dará a conocer oportunamente por la prensa.

Al sorteo que se hará esta tarde concurrirán los delegados de todos los clubs de box de la capital y los interesados que deseen, pues se trata de un acto público.

MIERCOLES Y SABADO

El campeonato que se iniciará el sábado próximo se efectuará con dos ruedas por semana; es decir los días miércoles y sábado, en el ring del Teatro Caupolicán.

Los días que haya espectáculos de profesionales en el ring del Caupolicán, este se combinará con la rueda correspondiente del campeonato a fin de que esta no se interrumpa y tenga un desarrollo normal de dos reuniones por semana.

DE LA FUENTE, VUELVE

El activo promotor de boxeo Diógenes de la Fuente, que por espacio casi de dos años estuvo alejado de estas actividades, vuelve a ellas en los primeros días del próximo mes de marzo.

De la Fuente cuenta para esta temporada con los tres más altos valores de nuestro pugilismo en la categoría mediano, Humberto Buccione, Raúl Carabantes y Antonio Fernández. A base de estos tres púgiles desarrollará su campaña este año, para los que piensa traer a Pilar Bastidas, ya en Santiago, magnífico exponente uruguayo; Al Tejada, excelente púgil panameño; Alberto Tessi, argentino; Antonio Frontado, extraordinario púgil peruano; Raúl Rodríguez, campeón latinoamericano, etc.

También es muy posible que de la Fuente ofrezca otros combates de alto interés para nuestros aficionados.

La noticia de la vuelta de de la Fuente a las actividades del boxeo, ha de ser bien recibida, pues es sabido la experiencia y conocimientos que sobre la materia posee, lo que constituye una garantía para el público que gusta de estos espectáculos.

HISTORIA DEL BOX MUNDIAL.—

LOS HOMBRES DE COLOR FUERON MUY HABILES EN EL RING

LOS NEGROS HAN APORTADO ALTAS FIGURAS AL BOXEO. — LA VIDA DE JACK JONHSON, EL PRIMER CAMPEON DE SU RAZA

(ESCRIBE PARA "LA NACION" ENRIQUE NIETO)

La raza negra se ha caracterizado por sus altas cualidades para el deporte del box. En los Estados Unidos de Norte América, son muchos los hombres de color que alcanzaron popularidad y nombradía gracias a sus notables disposiciones pugilísticas. Los descendientes de aquellos que trajeron como esclavos de su libre tierra nativa (Africa), a las Américas, desde los lejanos tiempos de Jack Molineaux hasta hoy día en que brillan Joe Louis, Beau Jack, Ray Robinson, Henry Armstrong, Charley Wright y Bob Montgomery, entre muchos otros, siempre han figurado en primer plano en las actividades deportivas. Quién sabe por qué causa o atavismo la verdad es que los hombres de color fueron siempre muy hábiles para el deporte que se conoce por el arte de la defensa propia.

A través de todos los tiempos, aún mucho antes que apareciera Jack Molineaux, hubo hombres de la raza negra que dieron mucho que hablar por sus condiciones de sagacidad en el uso de los puños. Otelo, el inmortal personaje ideado por William Shakespeare, según el insigne dramaturgo inglés, era un bravo boxeador. Muchos de sus enredos amorosos los dilucidó a puño limpio el iracundo Otelo. A diferencia de sus contemporáneos— maestros en el arte de la esgrima del acero— Otelo era un consumado y diestro esgrimista de los puños, Jack Johnson, Harry Will, Joe Jeanette, Sam Mc Langford, Sam Mac Vea y Joe Gans, fueron cada cual en su categoría, pugilistas que lograron un prestigio inmenso en la época en que les correspondió calzar los guantes de seis onzas.

¿Y qué no decir de Peter Jackson el formidable negro de 1892, y de Battling Siki, el senegalés que asombró a los deportistas de su tiempo con un triunfo por K. O. sobre el ídolo de París, el por aquel entonces invencible Georges Carpentier?... Siki, que muriera acribillado a balazos en un amanecer neoyorquino, era pintoresco y pendenciero, en una palabra, tan buen camorrista como buen boxeador.

En cierto modo tenía un parecido con Jack Johnson, el pugilista que para muchos, es la más grande figura que ha tenido el boxeo a través de todos los tiempos; pero, a diferencia de su hermano de raza, jejos de morir acribillado a balazos en una barriada sórdida, terminó sus días como un pacífico predicador protestante, dedicado a dar saludables consejos a los humildes negros de las plantaciones de tabaco de Virginia o a los hijos de los moradores del barrio negro de Brooklyn.

Peter Jackson fué indiscutiblemente el rey de los peso pesado entre los hombres de color. Son casi ignorados sus primeros pasos por la vida, sabiéndose en cambio que alrededor de 1892 se inició en el pugilismo, ingresando a las filas de Lerry Foley, quien poseía en Sidney, Australia, un gimnasio que era considerado como la más dura escuela del box del mundo entero. Después de realizar sensacionales peleas, venciendo en casi todas de ellas, el 22 de marzo de 1889, Jackson encontró en Waterloo, la tarde en que enfrentó a Jim Jaffries, en donde fué derrotado fácilmente y en forma espectacular. Entonces empezó su decadencia, se entregó a una vida licenciosa, dilapidando su vigor físico, Jackson murió prácticamente en la miseria, pues como la mayoría de los hombres de su raza no pensó nunca en el futuro. Jackson escaló las alturas de la fama llegando a un punto jamás alcanzado por ningún otro peso pesado de color en esos años, hasta que vino la gallarda y atlética figura de Jack Johnson a reemplazarlo.

JACK JOHNSON, EL PRIMER CAMPEON DE LA RAZA NEGRA

Jack Johnson, el pugilista de la raza negra, nació en Galveston, Texas, Estados Unidos, el 31 de marzo de 1878. Jack Johnson fué el primer boxeador negro que llegó a ceñir sobre sus sienes, la corona de John L. Sullivan.

Su padre era organista en una Iglesia Metodista en Texas, y quería que su hijo siguiera la carrera eclesiástica, pero las inclinaciones del pequeño John, eran muy distintas. A los 12 años de edad salió de Texas con rumbo a Nueva York sin un medio para el viaje, con el propósito de conocer personalmente a Steve Brodie, el hombre que se hizo famoso en 1890 por saltar desde el puente de Brooklyn. Esta fué sin duda alguna, la primera aventura de Jack Johnson, pues sufrió las más inesperadas desviaciones y mil y una peripecias. Tras mucho rodar llegó un buen día casi muerto de frío y de hambre a Nueva York y, luego de larga búsqueda, un hombre del ambiente del turf con quien trabó relación, le presentó al motivo de toda su odisea; Steve Brodie. Entró a trabajar Jack en un establo de caballos de carreras, pero sufrió una caída del caballo y se quebró una pierna. Los amigos le proporcionaron fondos para que regresara a Galveston, y volvió junto a sus padres. Decepcionado de sus andanzas por Nueva York, decidió emplearse de estibador en los muelles de Galveston en donde adquirió el bálito y el gusto de pelear, contra adversarios de todos los tamaños. Fué varias veces derrotado, recibió grandes palizas pero, también obtuvo triunfos que le dieron cierta reputación entre esa gente, sobre todo cuando noqueó al "Toro de los muelles", un verdadero gigante, teniendo Jack Johnson nada más que 15 años. De los muelles, Johnson pasó a trabajar en una pinturería, cuyo dueño, Walter Lewis había sido pugilista aficionado, y se dedicó a mejorar los conocimientos pugilísticos de Jack. Así empezó sus actividades de boxeador, y a los 17 años ganó su primer dinero en el ring, al vencer en una selección en su ciudad natal de Galveston.

JOHNSON INICIA SU CARRERA PROFESIONAL

Su verdadera iniciación en el boxeo rentado, la inició el joven Jack Johnson, el 4 de mayo de 1899 en Galveston, enfrentando al púgil Johnny Klondike, con quien perdió un encuentro por puntos no causando la impresión o sensación del cartel con que venía precedido. Descorazonado ante esta primera derrota volvió a Nueva York y fué "sparring" del púgil profesional Joe Walcott. Con este pugil, Johnnson comenzó a aprender el verdadero arte del boxeo que, años más tarde hicieron de este negro, una verdadera maravilla y que, según los críticos de boxeo de nuestros tiempos, la más perfecta máquina pugilística de todos los tiempos.

Durante todo el año de 1900 Jack Johnson lo ocupó perfeccionándose, actuando entre púgiles mediocres, en Galveston y Arkansas. También tuvo por aquellos años, su primer lío con la policía de Galveston a raíz de haber agredido a un agente federal en un entrevero callejero.

Detenido por algún tiempo, Jack Johnson cambiando de tienda, acompañó a Tom Sharkey como "sparring" en una larga jira por California.

Después de esta jira, Jack Johnson decidió radicarse por algún tiempo en Chicago, estableciéndose con un Cabaret, donde Johnson conoció a Lucila Cameron, la hermosa bailarina que más tarde se casara con Johnson, protagonizando uno de los mayúsculos escándalos matrimoniales de Chicago.

PRINCIPIAN LOS LIOS CON LA POLICIA

Lucila Cameron, que como ya lo he dicho, era una mujer blanca, extremadamente bonita, al unir su vida con el popular negro originó entre sus amistades una verdadera ola de desagrado, tan grande que la policía del Estado clausuró dicho club nocturno. Jack Johnson, tiempo después, promovió un grave incidente con varios admiradores de Lucila y Johnson golpeó salvajemente a estos blancos, en plena calle de Chicago.

Estos incidentes fueron originados repetidas veces, cada vez que salían juntos, nunca faltaba un blanco que insultara a Lucila Cameron, restregándole en su cara el asco que sentían por ella, por el hecho de haberse casado con un negro.

Una noche Johnson fué detenido por la policía por haber agredido, en estado de ebriedad, a un policía. Bajo fianza salió hasta que se le llamara al tribunal que lo juzgaría, por haberle faltado el respeto a la autoridad.

Durante el año 1901, Jack Johnson entró de lleno al pugilismo, ganando ese año a los siguientes pugilistas profesionales Chaley Brooks, Horace Mills, Georges Lawler, John Lee, Jack Mc. Cormick, perdiendo frente a Joe Choyniski, en tres rounds.

Su pelea con Joe Chornisky fué interrumpida por la policía, pues el box era un delito penado por la ley en Galveston, este combate se realizó el 28 de febrero de 1901, en Galveston. Johnson salió después en jira con Tom Sharkey, ganando mucho dinero y fama.

JOHNSON GANA SU PRIMER TITULO MUNDIAL

El día 31 de marzo de 1902, el día en que cumplía 24 años, Jack Johnson, de Galveston, ganó el campeonato mundial de los pesos mediopesados, frente a Georges Gardner, en San Francisco, en 20 rounds.

Johnson hasta esa fecha, había realizado numerosos combates la mayor parte de ellos sin importancia, pues a él le preocupaba estar en constante actividad y las grandes figuras no abundan.

Entre sus vencidos del año 1902, encontramos los siguientes púgiles: Dan Murphy, Edduard Jorgiles: Dan Murphy, Edduard Johnson, Joe Kennedy, Jack Jeffries, Joe Klondike, Bob White, Jim Scalon, Peter Everett, Frank Chila, Georges Gardner, Fred Russell, Frank Betty, Billy Stift, Hank Griffin y varias exhibiciones con púgiles de segunda categoría.

En los años 1903 y 1904, tuvo Jack Johnson, escasa actuación, dedicando mucho de su tiempo al Club de medianoche que tenía en Chicago. Durante este tiempo 1903, Johnson enfrentó dos veces a Sam McVey, aquel formidable negro de California, venciéndolo en ambas oportunidades por decisión, en 20 rounds.

En 1904 vuelve Johnson a enfrentar a Sam McVey, y esta vez obtiene sobre este púgil, una victoria por K. O. en el último minuto de una pelea pactada a 20 asaltos, en San Francisco. Sus víctimas durante estos dos años, fueron los siguientes pugilistas: Joe Butler, Denver Martin (dos veces), Sandy Ferguson (tres veces) Frank Childs y Black Bill.

SIGUEN LOS ESCANDALOS NOCTURNOS

Otros escándalos protagonizados por Jack Johnson en su Cabaret, producen una atmósfera hostil entre los deportistas blancos. Estos escándalos siempre se originan a causa de una mujer blanca, para las cuales el negro Jack Johnson, sentía una verdadera obsesión. De este gran campeón que Johnson sentía por las mujeres blancas, se deduce que nunca se le vió acompañado de una dama de color.

La historia cuenta en esta parte que, Johnson siempre empleaba sus puños para conquistar alguna belleza blanca que llegaba acompañada a su bullicioso "rendezvous".

A raíz de estos bochornosos incidentes, Johnson fué llevado en varias oportunidades ante el juez, pagando en todas ellas, fuertes sumas de dinero.

En 1905 realizó 13 combates importantes, de los cuales tuvo una derrota por puntos frente a Marvin Hart, en 20 rounds.

En 1906 sigue Jack Johnson metido en entreveros callejeros con hombres blancos. Su Cabaret ahora es "boycoteado" y nadie quiere asistir a la cueva del negro. En este año, Jack Johnson obtuvo una serie de grandes triunfos. Se midió cuatro veces con Joe Jeanette, el negro bailarín de South Carolina y derrotó a Sam Langford, el negro de Weymouth, por puntos, en 15 rounds.

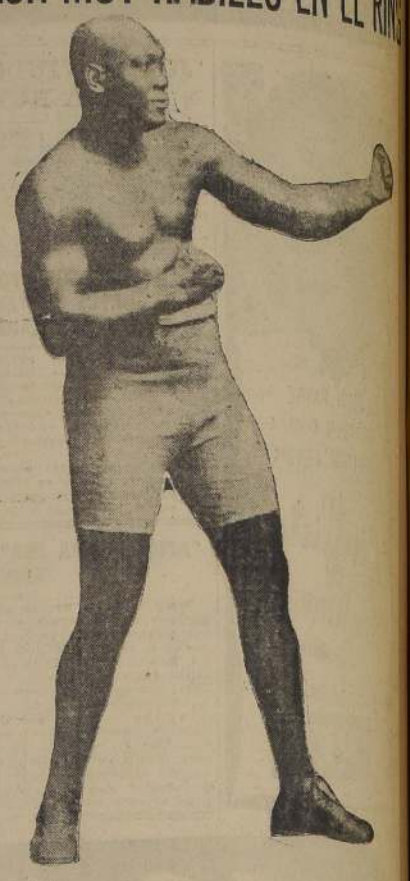

Jack Johnson, el primer campeon del mundo de la raza de color, que además de escribir una brillante página en la historia del boxeo, dejó un ingrato recuerdo de su vida fuera del ring.

TURF

Nuestra favorita...

(DE LA PAGINA 8)

cintas, vigilada por Difana, Medalla, Envy, Aguántese y los restantes que corrían muy agrupados, cerrando el paso Dramática.

No hubo variaciones de importancia en el orden de los competidores, y The Winner llegó a la curva a la cabeza del pelotón en donde fué igualada por Envy y Medalla, que se trabaron en lucha por el primer lugar desde los comienzos de la recta, al propio tiempo que Aguántese se hacía presente por tercera línea, exigido a fondo.

A cien metros de la sentencia, Aguántese quebró la resistencia de Envy a la que terminó derrotando por cuerpo y medio, Tercera Carita Linda, a medio cuerpo delante de Brocato; quinta, Ametralladora; sexta, Diáfana; séptima, Medalla, penúltimo, Elkington, y último, Farellón.

GARAY EN LA CUARTA

Un concluyente triunfo obtuvo Garay en la cuarta carrera, quinta serie de los compromisos de velocidad.

Glory tomó la delantera, cortada poco más de un cuerpo sobre Ccyunche, escalonándose a continuación Francote, Barroso, Camagüey, y los restantes en fila que cerraba Etesal.

En esta forma se vinieron a la curva en donde Garay avanzó por el lado exterior hasta colocarse cuarto y en los comienzos del derecho pasó rápidamente a la delantera asegurándose la victoria mientras por el segundo puesto se trababa una interesante lucha entre Rapaz, Camaguey y Francote, que en este mismo orden ocuparon las colocaciones secundarias a dos y medio cuerpos del vencedor y separados entre sí por medio cuerpo y cabeza, respectivamente. 5.a Malas Pulgas, casi en una línea con Barroso que se defendió hasta la llegada; 7.o Auca Pan, 8.a Glory, penúltima Macolla y última Luna Nueva.

SOSTEN EN LA MEJOR SERIE

Nuestro recomendado Sostén se impuso en el mejor de los estilos en la mejor serie de los compromisos de velocidad, derrotando a Bósforo y Curanadú.

Ordenada la salida y definidas claramente las posiciones, Betlas pasó a señalar el camino vigilada por Bósforo, quedando tercera Buenas Noches, delante de Curanadú, Ceylán y Sostén, que actuaba contenido por su piloto, abriéndose Arrabalero a retaguardia.

No se alteró el orden de los partícipantes hasta la curva, en donde Bósforo igualó a Betlas y Sostén avanzó por el lado exterior, apresándose para la lucha final.

En los comienzos de la faja decisiva, Bósforo se desprendió al frente, pero Sostén se le fué acercando lentamente y al simple maquineo de su piloto le igualó posiciones frente a las galerías, para ganarlo, al freno, por medio cuerpo. Tercera, a cinco cuerpos remató Curanadú delante de Escorpión, 5.o Astor, 6.a Buenas No- ches, 7.o Ceylán y última Arrabalero.

BAKU EN LA SEPTIMA

Una llegada espectacular se produjo entre Baku y Lunita en la séptima carrera, correspondiendo el triunfo al importado que había tenido a su cargo la dirección de la carrera desde la partida.

Esta se dió en un momento favorable para Recelosa que envió con desventajas, mientras Baku picaba a la descubierta y en forma rápida comenzaba a tomar enorme ventaja sobre el resto, quien que se colocó segundo, cuando tercero Coquelín, y a continuación Luneta y Perea, arrando el paso Recelosa.

A la altura de los 900 Baku aumentó a diez cuerpos la ventaja que les llevaba a sus rivales de los cuales eran Mr. Pulgas, Enojona los que ahora lo seguían más de cerca; cuarta entraba Luneta y los demás como las circunstancias lo permitían en una fila que ahora cerraba Recelosa.

El leader llegó al derecho con una ventaja imposible de contrarrestar y aunque al final se paró mucho, pues el caballo se resintió y se ahoga, alcanzó a mantener en la sentencia, medio cuerpo sobre Luneta que cayó con todos los honores. Tercera a dos cuerpos y medio remató Mr. Pulgas, delante de Enojona, 4.a Coquelín, 5.o Trejaros, 6.o Astor, 7.o Perea y última Recelosa.

GAR GAR EN LA PENULTIMA

En seguro avance final se impuso Gar Gar en la penúltima carrera, segunda serie de los compromisos de velocidad, batiendo a Firestone y Gónica.

La partida fué buena, pero para Pretencioso que se quedó rezagado, apareciendo Gónica a la delantera con un cuerpo de ventaja sobre Susana y delante de Firestone y luego Chicano, Fragor, Achita y los restantes agrupados, con Pretencioso al fondo.

El orden de los competidores se mantuvo inalterable hasta la recta final en donde Firestone redujo el plazo a Susana y tan pronto alcanzaron la recta acudió en socorro de Gónica que le opuso tenaz resistencia, trabándose en reñida lucha con ella y Susana que también a disputarle la victoria. Cuando la lucha entre los tres se hacía indecisa, surgió por fuera Gar Gar en incontenible avance y con los bríos de un potrillo liquidó la situación a su favor, quedando a dos cuerpos.

El tercer lugar a media cancha lo conservó Gónica delante de Susana, 5.o Fragor, 6.o Vej, 7.o Achita y última Pretencioso.

LA DE CLAUSURA

Puso término al programa la séptima serie de los handicaps de velocidad que se resolvió por la victoria de Mister Popeye.

Desde que las cintas se abrieron, estuvo Mirasol a la delantera presionado de cerca por Rufino mientras en tercera quedaba Compostura defendiéndose de Iracunda viéndose los demás en confuso pelotón que cerraba Cumante.

La carrera se desarrolló en esta forma hasta la altura del poste en donde Rufino desplazó a Mirasol, pero poco antes de la llegada Compostura pasó resueltamente a marcar el camino, quedando a la recta a la cola del pelotón.

Hasta la altura de las gradas Compostura se defendió con todo de los asedios de Iracunda y Rufino y cuando parecía que la victoria habría de corresponderle surgió desde el fondo en vertiginoso rush Mister Popeye y la misma sentencia la dejó a su favor batiéndola por media cabeza.

El tercer lugar lo conservó Iracunda delante de Tabico, 4.o Mirasol, 5.o Rufino y último Bay Bosque.

MAÑANA REMATE — DE — ROPA en la Sucursal N.o 4 de la CAJA DE CREDITO POPULAR San Pablo Nos. 2461-2471 Préstamos concedidos en Junio de 1946 y vencidos en Diciembre de 1946, por la Sucursal número 6. EXHIBICION: Hoy de 9.30 a 15 horas.