EL PUEBLO DECIDE
EL DESTINO DE CHILE

LA NACION

Año LI — Santiago de Chile — Lunes 2 de Octubre de 1967 — Precio: Eº 0,40 — Edic. Aérea: Eº 0,45 — Nº 18.198

EDICION DE 28 PAGINAS

De los seis goles de la "U", hubo dos que fueron espectaculares. El segundo de Araya y el tercero de Campos. En el grabado, el que consiguió el puntero internacional. Un centro suave de Leonel, se eleró el pequeño jugador y con un toque elegante, cambió la dirección del balón en el aire, con giro elástico, engañando al meta Pino.

EN FUTBOL Y GOLES

LA "U" DESTROZO A HUACHIPATO 6-0

Cancha: Estadio Nacional. Pagaron: 21.559 personas. Recaudación: Eº 71.035.50 escudos. Socios: U. de Chile, no registraron por cumplir sanción. Huachipato, 330; Audax Italiano, 281 y La Serena, 47. Arbitro: Luis Orozco (bien), en un partido que no ofreció mayores problemas.

EQUIPOS:

UNIVERSIDAD DE CHILE (6): Neff; J. Rodríguez, Contreras, Quintano y Albanez; Yavar y Hodge; Araya, Campos, Marcos (Oleniack) y Leonel Sánchez. Entrenador: Alejandro Scopelli.

HUACHIPATO (0): Pino; Fuentes, Soto, Figueredo y Mesías; Noguera, y Farías (Candia), Ramírez, Olivares, Horster y Ortiz. Entrenador: Luis Vera.

GOLES.— Primer Tiempo: MARCOS abre la cuenta, a los 4' con pase de cabeza de Campos. Aumenta ARAYA, a los 33', levantando suavemente el balón y venciendo a Pino en la misma área chica ante pase de Leonel. Segundo Tiempo: CAMPOS, a los 2' con zambullida suicida eleva la cuenta a tres. El centro de Marcos desde la orilla violento y rasante. OLENIACK, a los 30' entra como tromba por el centro del área chica ante pase de Araya desde la orilla. YAVAR eleva la quinta banderilla un minuto más tarde al recibir de Oleniack un justo centro y finalmente a los 42' el mismo OLENIACK, al recibir solo pase en profundidad de Hodge, corre largo trecho, se enfrenta a Pino y lo bate con tiro esquinado cerrando la cuenta.

El mejor encuentro de todos los que ha jugado la "U" en Santiago, fue el de ayer al superar por seis-cero a Huachipato, realizando una demostración cabal de buen fútbol, de equipo poderoso en todas sus líneas, de claridad de planteamiento, de funciones, de fuerza en defensa y velocidad, habilidad y sentido futbolístico en ataque.

Fue la suya, una actuación convincente de su capacidad, como plantel, como fuerza de equipo, donde no existió una sola pieza que no cumpliera a la altura de las demás. Ese es el mérito más notable de este conjunto que dirige Alejandro Scopelli. El balón desde el fondo es bien tratado, bien jugado, con intención, con claridad, con habilidad y va pasando de un pie a otro con seguridad. Sus hombres en muy pocas oportunidades pierden el equilibrio y caen al pasto, esa es otra muestra de su talento y oficio futbolístico.

La "U" salió a romper todas las posibles providencias defensivas del rival desde los primeros minutos. Fue una fuerza arrolladora que encontró el corolario a ese despliegue en el primer gol anotado recién cuando se jugaban los primeros cinco minutos. El gol tranquilizó el juego y permitió a Huachipato ordenar un tanto sus líneas y crearse situaciones de riesgo frente a Neff. Situaciones que siempre fueron llevadas por sus hombres de adelanto, Horster, Olivares y Ortiz, muy pocos para rebasar una defensa compacta donde la calidad individual se une al trabajo colectivo y cada cual entrega lo mejor de su juego en defensa y ataque en beneficio del plantel. Sin embargo, pese a este reducido número de atacantes pudo Huachipato inquietar a la "U" en breves minutos. Más que por juego, por la tranquilidad y descanso que se daban sus hombres considerando la ventaja inicial.

Dos por cero finalizó el primer tiempo y bien pudo el cuadro puntero haber anotado dos cifras más. Fueron muchas las ocasiones de gol que desperdició. En la segunda etapa, creció otra vez el conjunto universitario. Abrió su fútbol hacia las dos puntas, como acordándose que en la punta derecha está el mejor

(PASA A LA PAGINA 8)

EDSON BEIRUT, desde incomfortable posición, logró con espectacular palomita empalmar un centro de Zelada y batir a Zazzalli, que no estuvo muy afortunado en esa emergencia. Colo Colo merecía ese gol y debió hacer otros. La propia recuperación posterior de Zazzalli fue uno de los factores que lo impidió.

EMPATE A 1 CON O'HIGGINS

Colo Colo Dejó Ir un Valioso Punto

La desafortunada gestión de sus delanteros y la labor tesonera y aguerrida de la defensa rancagüina, impidieron que ganara el que más mérito hizo.— Fiesta en Rancagua.— Beirut y Osorio autores de los goles.

RANCAGUA.— (Por JUAN CARLOS FRANCO, enviado especial de LA NACION).— CANCHA: Estadio Braden de Rancagua. PAGARON: 22.754 personas. SOCIOS: O'Higgins, 2.842 — Colo Colo, 907. RECAUDACION: Eº 53.827.— ARBITRO: Hugo Gálvez, estaba bien hasta el penal que le significó el empate a los locales. Y su error de dar primero ley de ventaja y luego señalar la falta máxima, le complicó un panorama que hasta ese momento había controlado muy bien y siguiendo de cerca todos las jugadas.

O'HIGGINS (1): Zazalli; Díaz, Abarca, Valdivia y León; Florindo y Guerra (Arias); Bedwell, Fernández, Pino y Osorio. Entrenador: José Pérez.

COLO COLO (1): Santander; Valentini, Clariá, Lepe y Montalva; Aravena y Valdés; Moreno, Zelada, Beiruth y Valenzuela. Entrenador: Andrés Prieto.

GOLES: Primer tiempo, 35' Beiruth, al empalmar en espectacular palomita un centro desde la derecha de Zelada, en el que Zazalli no estuvo muy presto.

Segundo tiempo: 21' Osorio, con tiro penal empató para O'Higgins. La jugada fue confusa y se prestó para discusiones, ya que fue fouleado Fernández por el meta Santander, la jugada siguió y Florindo buscó el arco, siendo víctima de infracción al lanzar hacia el pórtico, sacando Valentini desde la raya misma al corner. Sólo aquí el árbitro dio el penal.

(PASA A LA PAGINA 3)

RESULTADOS GENERALES DE LA POLLA CHILENA DE BENEFICENCIA

(EN LA PAGINA 14)

Audax 0, La Serena 0

¿Y LOS GOLES... ?

CANCHA: Estadio Nacional. Partido preliminar. ARBITRO: Mario Gasc (regular; muy perjudicado por los guardalíneas, desafortunados en las levantadas de bandera).

AUDAX ITALIANO (0): Velásquez; Santis, Díaz y Cataldo; Berly y Benedetto; Barrera, Reinoso, Alvarez (Villanueva), Jiménez y L. Vargas. — Entrenador: Luis Alamos.

DEPORTES LA SERENA (0): Cortés; Castillo, Morales y Rojas; Poblete y Leiva; Cordovez, Koscina, Cantú, Hurtado (Ogalde) y Aracena. — Entrenador: Dante Pesce.

GOLES: No hubo.

Generalmente, un partido sin goles termina por aburrir, por hacer bostezar, incluso por indignar, como ocurrió ayer en el Nacional con Audax Italiano y Deportes La Serena, preliminaristas de la reunión doble. Un partido que sólo levantó presión en el segundo tiempo y cuando ya el malestar en las tribunas era evidente.

No sería racional decirlo, pero las intervenciones de los forwards de ambos equipos dieron la impresión de estar bajo el influjo de un mal extraño, sobrenatural, porque, a pesar de las muchas oportunidades que se prodigaron las delanteras, ninguna llegó a transformarse en euforia de gol, dejando siempre el aliento contenido y las esperanzas frustradas de sus parciales.

En modo alguno pretendemos hacer creer que pensábamos en un encuentro violento, de acciones emotivas desde los primeros minutos, porque sabemos lo que ha venido jugando Audax y el estilo que entra a imponer la dupla de Dante Pesce. Incluso comprendió el visitante arriesgando con más gente que la acostumbrada, para aprovechar las facilidades que daba el rival, aunque también rápidamente el bloque posterior se veía engrosado con Hurtado, Koscina y el mismo Cantú, cuando los itálicos se hacían del balón. Así los atacantes audacinos se estrellaban constantemente con una defensa bien plantada, con Morales y Rojas muy solventes en el quite y la marcación y también Poblete siempre atento en el centro de la saga; sólo Castillo nos pareció débil, si bien es cierto que tuvo a su frente a dos hombres difíciles y sumamente hábiles como son Luis Vargas y Jiménez, que se alternaron para tratar de romper por la izquierda la férrea resistencia que opusieron los serenenses.

En este sentido nos dio la impresión de que Audax estuvo más cerca de irse al descanso con ventaja. Sus posibilidades fueron más claras, pero en los pies de Reinoso se perdieron. La Serena también las tuvo, pero nunca tan precisas, aunque es digno reconocerlo, mejor gestadas, con una dosis de fútbol más armónico, pero que en el recuento resulta igualmente improductivo. En ese convencimiento, ni Audax ni Serena llenaron el gusto en los primeros cuarenta y cinco minutos. Todo se quedó en el esbozo, pero sin consecuencias. El anfitrión, esperando la concreción de Reinoso o de Vargas, o de Alvarez (completamente anulado); y la visita, la ocasión propicia, que si no llega termina por diluirse en un fútbol intrascendente, que opaca al rival y al partido mismo.

De vuelta al complementario, el cuadro colorado se fue encima, buscando el gol con insistencia y llegó a mostrarse superior a su adversario, pero sin liquidar, hasta que Audax nivela el juego con el excelente desempeño de Benedetto y Walter Jiménez en mediocampo, que aprovecharon adecuadamente el prematuro cansancio de Hurtado. Mejoró enormemente el jugador argentino, que entregó precisos pases que debieron terminar con la pelota dentro de la valla de Cortés. Reinoso en más de una ocasión quedó solo y se farreó el tanto. Decididamente el hábil mediocampista verde no estuvo en una tarde normal, y consecuentemente la consecución de una cifra se hacía cada vez más difícil. El conjunto nortino tampoco escapó a ese sino adverso e inoperante de las vanguardias, y Cordovez desperdició una situación inmejorable al entrar solo al área y posteriormente un lanzamiento de distancia cuando el arquero Velásquez estaba lejos para controlar el envío.

Al final La Serena decayó mucho y se limitó a defenderse y controlar el balón el mayor tiempo posible. Ogalde, que entró por Hurtado, no fue de ninguna manera solución ofensiva, sino que sirvió para aguantar en la zona de transición y neutralizar el predominio que ejercía Benedetto secundado por Jiménez en ese terreno. Así Audax volvió a tener lapsos favorables que desgraciadamente no fructificaron, aunque siempre con la preocupación latente de un contraataque fugaz de Aracena o Cordovez.

En síntesis, un partido frío como la tarde misma, con aliento mezquino pero justificable por la exasperante falta de positivismo de los hombres encargados de rematar exitosamente en el área. Mérito, desde luego para las defensas, que estuvieron firmes en la marcación (Berly, en Audax, y Morales, en Serena), y también un despliegue generoso en mediacancha, con saldo favorable para los itálicos, merced a la prodigalidad de Benedetto.

ADAMOL

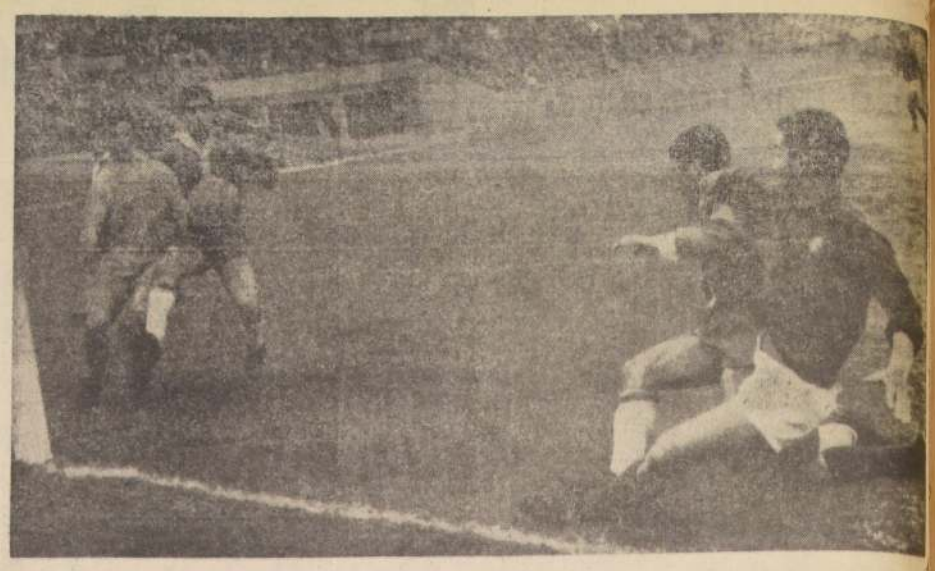

Momento de zozobra para el arco de Deportes La Serena. El meta Orfel Cortés y Morales van tras el balón que amenazaba introducirse en la valla impulsado por Luis Vargas, que aparece en el suelo obstruido por Rojas. No pasará nada, como en todo el partido de Audax y Serena.

Audax Italiano:

BENEDETTO, BERLY Y JIMENEZ

El elenco audacino, con el mismo defecto del ataque serenense (inoperancia), tuvo sus mejores valores en el mediocampo y también en la defensa, que esta vez volvió a mostrar su firmeza acostumbrada. Así vimos a los jugadores itálicos:

VELASQUEZ: Seguro como desde hace varias fechas y sin mayores problemas, salvo el "túnel" que le hizo Cordovez y que no prosperó.

SANTIS: reapareció bien, con su espíritu luchador y marcando "al hueso".

BERLY: Prodigándose constantemente, incluso se fue arriba a cooperar cuando no salían los goles. El mejor del bloque posterior.

DIAZ: Mejora fecha a fecha el juvenil zaguero centro audacino. No le vimos fallas.

CATALDO: A veces se vio ofuscado en la custodia de Cordovez, y dejó la sensación de inseguridad.

BENEDETTO: Sin discusión el más sobresaliente. Cumplió en todos los sectores, especialmente en su zona de mediocampo, donde predominó. Además bajó y subió con generosidad y dio pases que pudieron terminar en goles.

BARRERA: Muy discreto, sin aportar nada en la mejoría del ataque. Terminó anulado por Rojas.

REINOSO: Empezó bien, jugando acertadamente desde atrás, pero después fracasó en el área y perdió ocasiones inmejorables para anotar.

ALVAREZ: Completamente inadvertido y fue reemplazado en el segundo período. No cumplió en la concreción.

JIMENEZ: Realizó un cometido satisfactorio, aunque si hubiera estado más en el área su producción habría cristalizado materialmente. Colaboró en mediocampo con Benedetto y Reinoso.

L. VARGAS: Quiso hacerlo todo en el ataque, con despliegue abundante de energías, pero le faltó orden y no se sustrajo a la inoperancia de la vanguardia.

VILLANUEVA: No mejoró la faena discreta de Alvarez, a quien reemplazó.

BERLY saca con golpe de cabeza, por sobre el travesaño, un lanzamiento de distancia de Koscina, mientras el zaguero centro Díaz observa expectante. Nada más que situaciones esporádicas de zozobra, pero sin concreción alguna en los forwards serenenses e itálicos en su empate a cero.

La Serena:

MORALES, ROJAS Y CORDOVEZ

Aunque por momentos La Serena jugó buen fútbol, su ataque no produjo las cifras que respondieran a las oportunidades creadas. Sólo la defensa estuvo dentro de la normalidad y exhibió algunas figuras importantes. He aquí un breve análisis de sus once integrantes:

CORTES: Cuando fue exigido respondió con prestancia. El resto lo puso la inoperancia de los delanteros audacinos.

CASTILLO: Por su costado pudo salir el gol de Audax. Tuvo problemas con Vargas y Jiménez.

MORALES: Excelente su marcación y controló con solvencia su sector.

POBLETE: No defeccionó en relación con sus demás compañeros de zaga.

ROJAS: Junto a Morales, los mejores de su equipo. Relegó a Barrera a la improductividad.

LEIVA: Generalmente fue otro zaguero, aunque colaboró a veces yéndose arriba.

CORDOVEZ: Se vio bastante bien y dio mucho trabajo a Cataldo. Lástima que perdiera un gol.

KOSCINA: Laboró en mediocampo en forma aceptable, pero falló en el remate de media distancia.

CANTU: Siempre vino desde atrás y no estuvo nunca arriba para liquidar. De todas maneras fue importante su función de conductor para mantener la igualdad.

HURTADO: Sólo se vio al principio. Se agotó prematuramente y debió ser reemplazado.

ARACENA: Se prodigó tesoneramente, corrió mucho, pero fue neutralizado por Santis, mientras actuó por la izquierda.

OGALDE: Entró en el segundo tiempo por Hurtado, pero no produjo nada ofensivamente.

RENE CARDENAS

En un Clima Aspero Calera Derrotó a Wanderers 3-2

Grafiña, Castro y Bravo estructuraron el marcador local. Córdova y Torres anotaron para los porteños.

CANCHA: Estadio Municipal de La Calera; PAGARON 4.993 personas; SOCIOS: de Unión La Calera 1.227; de Wanderers 274; RECAUDACION: Eº 11.288,80; ARBITRO: Jaime Amor (bien, aunque inexplicablemente hizo jugar 50 minutos en el segundo tiempo).

U. LA CALERA (3): Libuy; Torrejón, González y Martín; García y Ojeda; Grafiña, Bravo, Escudero, Castro y Saavedra. Entrenador, Francisco Torres.

WANDERERS (2): Olivares; Canelo, Ulloa y Rodríguez; Cantattore y Acevedo; Nilo, Pérez, Córdova, Méndez y Torres. Entrenador, Guillermo Díaz.

GOLES: En el primer tiempo, a los 9' CORDOVA; a los 36' GRAFIÑA. En el segundo tiempo, a los 3' CASTRO; a los 21' TORRES y a los 27' BRAVO.

CAMBIOS: A los 19 minutos del segundo tiempo, Delgado reemplazó a Escudero en U La Calera, y a los 23' ingresó Rojas por Nilo en Wanderers.

Bien debutó Francisco Torres como nuevo entrenador de Unión Calera, ya que ayer vencieron a Wanderers, dando una buena demostración de Fútbol. Claro está que en honor a la verdad, poco tiene que haber influido el nuevo coach en la actuación del equipo, toda vez que hace sólo 3 días que está ejerciendo esas funciones. Pero de todos modos el hecho de debutar con una victoria augura un buen porvenir al elenco cementero.

Del cotejo en sí podemos decir que resaltó por la reciedumbre de ambos elencos. O sea, que Wanderers llegó a jugar su fútbol. Ese fútbol de choque y un tanto áspero. Y Unión La Calera le replicó en el mismo terreno, con lo que, a la postre, se puede estimar como justo el resultado. Junto con esto, hay que dejar en claro una cosa. Dentro de ese marco recio, no se jugó con mala intención. Bien las defensas en lo que a desbaratar los ataques rivales se refiere. Unión Calera, en base a contragolpes, manuvo muchas veces en jaque a los zagueros porteños. Eso sí que esos contragolpes sólo fueron mientras duró el dominio de Wanderers y los locales encontraban la fórmula adecuada para jugar. Esto no fue más allá de veinte minutos en el lapso inicial y cuarto de hora en el período final. El resto del tiempo, perteneció casi siempre a Calera.

Por ello, es que su victoria para nosotros, resulta ampliamente justificada.

(Oscar Araya, corresponsal)

MUY BIEN reapareció ayer Osvaldo Castro en el ataque de Unión Calera.

Polla DEL FUTBOL LA NACION

Y RECUERDE... EN UN BOLETO DE Polla ESTA SU FORTUNA

Compre hoy su boleto. Próximo sorteo el 15 de Octubre. Hay miles de premios.

POLLA CHILENA DE BENEFICENCIA.— AGENCIAS EN TODO CHILE.

Partidos de la próxima fecha

CLAVE

Colo-Colo ..... Magallanes ...

Wanderers .... U. Española ...
Huachipato .... La Calera ....
Palestino ..... U. de Chile ....
Rangers ..... Green-Temuco
Stgo. Morning . O'Higgins .....
La Serena ..... San Felipe ....
U. Católica .... A. Italiano ....
San Luis ..... Everton .....

Nombre .....
Dirección .....
Ciudad ..... Carnet .....

Dance Pesce:

"ESTUVIMOS MAS CERCA"

Había conformidad y casi alegría en el camarín serenense, y uno de los más satisfechos era el entrenador Dante Pesce. Y claro, una vez más había dado resultado el discutido planteamiento de los rojos y ahora como visitante y ante Audax, que pese a no haber rendido en esta temporada de acuerdo a lo que esperaban sus dirigentes, en todo caso siempre resulta un cuadro temible.

Y La Serena sacó un punto, un valioso punto que puede ser muy importante. De ahí la conformidad de Pesce y la alegría de los muchachos.

En un extremo del vestuario, Orfel Cortez se desvestía tranquilamente y recibía felicitaciones de algunos dirigentes: "Creo que La Serena estuvo más cerca del triunfo, llevamos más peligro y yo tuve menos trabajo que mi colega, y ese es un índice, ¿no le parece? Claro que aún no estoy del todo conforme con mi actuación. La Serena puede rendir mucho más. No hay que olvidar que es un cuadro joven, con muchachos sin experiencia, y sin embargo estamos bien ubicados en la tabla. Este es un equipo con mucho futuro, sólo hay que esperar que los chicos maduren un poco y estaremos brindando grandes actuaciones.

Y se fue a la ducha. Entretanto, Dante Pesce, felicitaba uno por uno a sus jugadores. El entrenador se veía muy conforme con el resultado y no se cansaba de elogiar a sus muchachos. Pesce es un hombre que le ha tomado mucho afecto a sus jugadores, se preocupa, los alienta, siempre está dándole ánimos y con su actitud se ha ganado el aprecio de todos ellos: "Me parece que estuvimos mejor nosotros, incluso llegué a pensar que en el segundo tiempo, las cosas se nos facilitarían, pero hubo cansancio. Ya ve usted, que tuve que cambiar a Hurtado, que estaba muy agotado. La Serena ofreció un fútbol más claro que el de Audax y el triunfo debió pertenecernos".

Ahora me parece que La Serena viene arrastrando un déficit en el ataque desde hace varios años. Falta un hombre que concrete, que realice. Nos creamos oportunidades, muchas oportunidades, pero lamentablemente falta el hombre encargado de finiquitarlas, y cuando La Serena logre superar esa falla estoy seguro que tendrá que ganar muchísimo más".

PESE A SUS PROBLEMAS, COQUIMBO LOGRO IGUALAR CON TRASANDINO A 1

CANCHA: Estadio Trasandino de Los Andes. PAGARON: 1.085 personas. SOCIOS: Trasandino, 277; Coquimbo Unido no registró. RECAUDACION: Eº 1.707,50. ARBITRO: Walter Krauss (bien).

TRASANDINO (1): Elgueta; Díaz, Eduardo Escobar, Oliver y Arróspide; Martínez y Pedro Escobar; Olivares, Gutiérrez, Torreblanca y Muñoz.

COQUIMBO UNIDO (1): Soto; Morales, Guajardo, Lara y Hurtado; Aravena y Traslaviña; Cárdenas, Fabres, Duarte y Díaz.

GOLES. Primer tiempo: 44.30' Fabres.
Segundo tiempo: Galleguillos, 5'.

Hasta alrededor del mediodía habían dudas en Los Andes en cuanto a la realización del partido que debían animar el cuadro local Trasandino y Coquimbo Unido.

Y las dudas nacían de la actitud que habían tenido durante la semana los hombres de Coquimbo que no se habían presentado a sus entrenamientos y que incluso habían amenazado con no presentarse a cumplir su compromiso oficial si no se superaban los problemas económicos que los afectaban.

Los dirigentes del club nortino, ante esta situación llevaron a Los Andes a un cuadro amateur, una especie de juvenil, que en todo caso estaba resistrado en la Central. Entretanto en la mañana, los jugadores en huelga se habían reunido en Santiago y luego de deliberar por espacio de dos horas, decidieron finalmente cumplir con su compromiso oficial.

La situación se hacía difícil para Coquimbo. El D. T. se había quedado en el norte y sin entrenamiento en la semana, era muy difícil pretender cumplir una buena actuación. Sin embargo, pese a todos estos problemas se logró empatar y dadas las condiciones en que se obtuvo, el empate fue recibido como un verdadero triunfo.

Trasandino no supo aprovechar las ventajas que ofrecía su rival, se entregó a un juego anodino, sin consistencia y entrezó la media cancha. El ataque se mostró inoperante, está penando mucho la ausencia de Lavín, un hombre que ordena y busca el arco constantemente.

Por su parte, Coquimbo, pese a sus problemas, se mostró ganoso y mudo equilibrar la lucha, llevándose finalmente un punto que no estaba en los cálculos de los dirigentes nortinos.

El partido en líneas generales, no agradó al escaso público que llegó hasta el estadio; no gustó por su lentitud y porque carecieron las ofensivas de penetración, limitándose a un juego en el centro del campo que por momentos se volvió demasiado monótono.

Luis Alamos:

"NO LE HACEMOS UN GOL A NADIE"

—"Esto es desesperante... No le hacemos un gol a nadie", fueron las primeras palabras que escuchamos cuando ingresamos al vestuario de Audax Italiano al término de su partido con Deportes La Serena. Y quien las pronunció fue el entrenador, Luis Alamos.

Los jugadores, a medida que iban llegando al vestuario, silenciosos y reflejando en sus rostros el esfuerzo de la brega, tomaban sus ubicaciones y se desnudaban sin siquiera levantar la vista.

Pasados los primeros minutos, y ya en el recinto de los baños, se soltaron un poco y comenzaron a hablar sobre el encuentro.

—"Walter —le dijo Berly a Jiménez—, ¡cómo me quitaste ese cabezazo al final...! Y que querés, ché —fue la respuesta del delantero—, la culpa es tuya por no haberme gritado. Si vos me avisás que estabas detrás de mí, te dejo cabecear libre. Incluso para no estorbarte me habría lanzado al suelo".

—"Cómo cuesta entrar con esas defensas cerradas y reforzadas al máximo", acotó por otro lado Hugo Benedetto.

—"¿Cómo te sientes, chico?", le consultó en ese preciso instante el Dr. Marzullo a Carlos Reinoso.

—"No muy bien, doctor —fue la respuesta de éste, y luego agregó—, estoy con muchos escalofríos..." "Bueno... báñate rápidamente y luego te examino", le indicó el facultativo...

"Eh..., doctor —gritó Berly—, me duele mucho la nariz y se me está hinchando..." "Después que salgas del baño te doy un calmante", le respondió el médico, y seguidamente salió de ese recinto para conversar con Luis Alamos. Luego de breves palabras, el entrenador debió someterse a una entrevista por una emisora capitalina y fue muy claro en sus palabras... "Es difícil jugar contra estos equipos que refuerzan al máximo sus defensas. Tengo problemas en el ataque y hay que buscar una solución. En el bloque defensivo estamos muy bien. Todos están jugando de acuerdo a sus condiciones. No sé si ésta es el empate número once o el doce que tenemos hasta la fecha. Nos creamos oportunidades de gol; pero falta el hombre que las finiquite. Ya veré qué hacer al respecto".

Y con estas palabras, y con el clima que palpamos cuando recién entramos al camarín, sacamos como conclusión lógica que los de Audax Italiano no estaban muy conformes con el resultado.

Checoslovaquia venció a España por Copa Europa

PRAGA (Checoslovaquia), 1.o (EFE).— Checoslovaquia ha vencido por un tanto a cero a España, en encuentro celebrado esta tarde en Praga valedero para la Copa de Europa de Naciones, grupo octavo. Con esta derrota, las posibilidades españolas de clasificarse quedan reducidas a cero y, por lo tanto, desplazada de luchar por el título de campeón de Europa de Selecciones que actualmente detenta.

Llega Cesarini a dirigir el equipo Resto de América

BUENOS AIRES, 1.o (EFE).— Está anunciada la partida a Santiago de Chile del director técnico de fútbol Renato Cesarini, que ha aceptado dirigir al conjunto denominado "Resto de América" en el encuentro amistoso que celebrará en la capital trasandina el próximo miércoles por la noche, frente a Universidad de Chile.

La "U" tuvo de todo. Defensa, medio campo y ataque. A ello agregó la labor del arquero Rodolfo Neff, que en las pocas oportunidades de riesgo que tuvo mostró calidad, arrojo y decisión, como se aprecia en el grabado, al despejar con el puño un centro en espectacular volada

Camarín de la "U":

¡EUFORIA EN AZUL!

Solamente hinchas y dirigentes entraron al camarín de Universidad de Chile, apenas finalizado el partido con Huachipato. El consabido cartelito de "Prohibida la entrada a los periodistas por prescripción médica hasta diez minutos después de finalizado el partido" era la barrera que nos impedía el acceso al vestuario.

Mientras acatábamos esa disposición, hasta nuestros oídos llegó la primera demostración de júbilo por la contundente victoria... "C-H-I... CHI... L-E... LE... CHI-CHI-CHI... LE-LE-LE... UNIVERSIDAD DE CHILE". Y como si el grito de guerra de los azules hubiese operado como un "Abrete, Sésamo", se nos permitió la entrada al camarín.

En medio de un mar humano se divisaba a los jugadores que ya cubiertos solamente con toallas, se dirigían a las duchas. Todos estaban muy contentos. Perdón... había uno que con mucha tristeza en su rostro estaba sentado en un rincón. Era Rubén Marcos, que rumiaba solo su pena. "Estoy "quemado" le dijo el interior a uno de los tantos dirigentes que se acercó a consolarlo—. Nunca había estado en mejores condiciones físicas y ya ve... me vuelvo a lesionar". "¿Fue mucho?", le preguntó el directivo. "No, fue la respuesta de Marcos. Sentí un tirón y me asusté. Preferí salirme; pero, de todos modos, tengo miedo". "Vamos, Rubén, tranquilo", le aconsejó finalmente el citado personero y junto con acariciarle la cabeza, lo dejó solo.

Grandes risotadas y una gran algarabía nos llamaron la atención. Ello provenía del sector de las duchas y nos introdujimos en él. Todos los jugadores comentaban a viva voz algunos incidentes del encuentro... "¿Viste, Juan? le decía Leonel a Oleniack, la cosa estaba "papaya" y cuando te dio por correr, marcaste los goles". "Che, fue la respuesta de éste es que nos dieron cada facilidad".

"Pueda ser que ahora que ya completé diez goles, me pongan en las estadísticas", le decía Guillermo Yávar a un periodista. Hasta la fecha no aparezco por ningún lado".

"Vamos, vamos, muchachos —indicó en ese instante Raúl Araya, kinesiólogo del cuadro estudiantil—, a vestirse rápidamente y a no resfriarse. El martes a las 10.30 hay que entrenar".

Así, con todo lo visto y escuchado, ya teníamos una idea de lo que significaba para los jugadores de Universidad de Chile la goleada sobre Huachipato. Estaban satisfechos con la demostración realizada ante los aficionados y conscientes de que están pasando por un excelente período.

En el camarín de Huachipato:

CULPABLE DE LA GOLEADA: OROZCO

En el vestuario de Huachipato hubo consenso unánime para señalar al árbitro Luis Orozco como gran culpable de la goleada. Pero, entiéndase bien, culpable de la goleada y no de la derrota, porque la totalidad de los jugadores sureños reconocieron la superioridad de la "U". Sin embargo, se estimaba que si Orozco hubiese cobrado el penal, cuando la cuenta iba 2-0, el partido pudo haber tomado un cariz muy diferente. Hoster fue claro en señalarlo y no disimuló su disgusto por la actuación del juez: "Es la primera vez, desde que estoy jugando fútbol, que veo a un árbitro cobrar un penal, y luego, por las reclamaciones de los afectados, anular su decisión. Es increíble que la Asociación Central permita a este tipo de jueces sin personalidad, dirigir encuentros de Primera División".

Y la indignación de Hoster era la de toda la gente Huachipato, que se reunió en el camarín. Jaime Ramírez, fue más justo en sus apreciaciones. Analizó el encuentro con serenidad y aunque también hizo hincapié en la actuación de Orozco, reconoció que la "U" había sido muy superior: "A un cuadro como el de Universidad de Chile es casi imposible vencerlo cuando lleva dos goles de ventaja. Es lo que ocurrió hoy. Es cierto que si el árbitro sanciona el penal, nosotros habríamos tenido posibilidades de equiparar el partido. Sin embargo, en una decisión que encuentro muy desafortunada, el juez malogró nuestra opción. La "U" es un equipo fuerte, con mucho físico y con hombres que dominan bien su oficio, y darle las ventajas que nosotros le otorgamos es fatal. Pero, insisto, la "U" jugó para ganar y ganó bien; pero en todo caso la cuenta resulta demasiado exagerada".

En un real equipo, Araya, lo mejor

Individualmente el cuadro de Universidad de Chile, al margen de su espléndida labor como conjunto, actuó de la siguiente forma:

NEFF.— Muy bien de alto y bajo. Despierto y seguro.

J. RODRIGUEZ: Anuló a Jaime Ramírez, que tuvo que buscar otro sector.

C. CONTRERAS: Muy firme, como de costumbre, en el rechazo y por alto.

QUINTANO: Rápido, vivaz para salir del Área y no quedar "pagando".

ALBANEZ: En el primer tiempo fue explotado hábilmente por Leonel en corridas por su sector. Muy bien.

YAVAR: Como el resto del equipo, bien en la entrega y en el trabajo de mediocampo. En el gol, mostró habilidad y talento.

HODGE: Brilló a gran altura. Entregó rápido y no tuvo necesidad de ir muy arriba, cuidando su sector con capacidad y calidad.

P. ARAYA: Otra vez fue una fiesta impagable, especialmente en el segundo tiempo, cuando varió el fútbol de la "U".

C. CAMPOS: Cada vez mejor. Su gol de cabeza lo mostró en su cuerda.

MARCOS: Derrochando energías hasta que se desgarró. Muy bien.

LEONEL: Trabajó todo el partido y por todos los sectores.

OLENIACK: El tiempo que actuó lo hizo muy bien en función neta de ataque, que es su mejor cuerda.

LA "U" DESTROZO...

(De la 1a. Pág.)

puntero del continente (Pedro Araya), que en la fracción inicial había sido sólo un mero espectador, al recargar con insistencia el ataque azul el juego por el lado de Leonel Sánchez, Marcos y el zaguero Albanez. Y cambiando el juego, las luces brillaron en la punta derecha con un Araya inspirado. Todas sus jugadas levantaron aplausos. No tuvo problemas con su marcador Mesías y tampoco con la reciedumbre de Figueredo, que recibió una sacudida que la va a recordar mucho tiempo. Por ahí se fue la "U" abriendo brechas y surcos que la llevaron a ese marcador de 6—0, que no es usual en nuestro medio. Con ese fútbol. Fútbol centelleante, avasallador, rápido en su gestión y mortífero en su remate. Aprovechó la mala estrella que parece perseguir en los últimos encuentros a Huachipato. Sacó partido de un rival, donde todos juegan por su cuenta y riesgo, donde no existe un ordenamiento, una línea, una conducta de juego y sin una planificación adecuada es difícil poder salir airoso frente a un rival como es la "U", que está jugando a ritmo sostenido en ataque, con un estado físico impecable, con un fútbol de un solo toque, que resulta demoledor, apabullante para quien salga, como salió Huachipato, a jugar de igual a igual.

Más que una fiesta de goles, fue una fiesta de buen fútbol. De sentido creativo, de pases precisos, de conducta intachable en el campo. Salió Marcos, que había jugado muy bien con su acostumbrado derroche de energías y espíritu combativo y entró Oleniak. Se ganó en contundencia ofensiva y el trabajo de mediocampo no sufrió merma, afianzado en el marcador que a esa altura ya era contundente. La "U" sigue de puntero y sigue ganando con soltura, demostrando que es un equipo que realmente está fuera de serie en nuestro medio.

Alfredo Leonel Parra

Noguera, Ramírez y Horster, bien

Huachipato fue un rival débil para la "U", y en su aspecto individual lo vimos así:

PINO.— No tuvo nada que hacer en los goles; siempre se enfrentó a los autores sin defensa alguna.

FUENTES.— Fracasó al igual que el resto.

SOTO.— De buen físico, no consiguió afirmarse nunca por la velocidad del fútbol que impuso la "U".

FIGUEREDO.— Esta vez lo "bailaron". Un partido que tendrá que recordarlo mucho tiempo.

MESIAS.— Le tocó marcar a Araya, y no lo vio.

NOGUERA.— De buen trabajo en mediocampo.

FARIAS.— Cuando Huachipato se fue arriba arriesgando, fue el que mejor se vio en mediocampo.

RAMIREZ.— Tesonero, muy luchador, pero a la vez solo en su afán de organizar.

OLIVARES.— Muy poco su aporte.

HORSTER.— Junto a Ramírez, fue el que trabajó con mayor ahínco.

ORTIZ.— Peligroso por su velocidad, pero fue controlado por Albanéz.

CANDIA.— Actuó muy poco y ya no había nada que hacer.

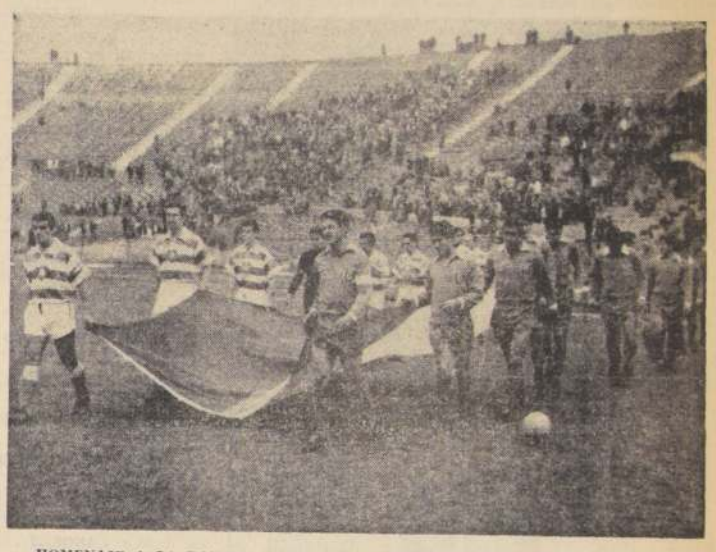

HOMENAJE A LA BANDERA CHILENA, rindieron los equipos de Universidad de Chile y Huachipato, al ingresar al campo, portando una gran bandera y saludándola en el centro de la cancha.

Albanez, que suplió al titular Villanueva, fue una de las buenas figuras, si es que se puede hablar de figuras, en este compacto conjunto de la "U". Tranquilo, de buen rechazo y con mucha habilidad, creó por su orilla situaciones de riesgo, transformándose en repetidas oportunidades en otro atacante más. En el grabado, saca limpiamente un balón a Olivares.

VALENZUELA celebra su conquista, que era la segunda de Colo Colo, pero el tanto fue anulado por uno de los guardalíneas, frustrándose así la cifra. Mucho cargó el equipo popular sobre el arco de O'Higgins, pero sus delanteros no estuvieron en una tarde afortunada.

COLO COLO DEJO IR...

(De la 1a. Pág.)

El partido no fue de gran jerarquía. Incluso podríamos decir que como expresión técnica fue pobre. Pero se luchó siempre con ardor y nos parece que Colo Colo fue el que perdió un punto que le cayó muy bien a O'Higgins como lo corroboraron luego del partido los protagonistas con sus palabras. Alegría en el camarín de los locales y amargura, presintiendo que se había regalado un punto en el de los albos.

Pero, vamos por partes. Los minutos iniciales fueron de nervio. No se controló bien el balón y éste corrió de un lado a otro sin destino fijo y sin una orientación atinada.

El clima de fiesta y de nervio que había en la ciudad y luego en el estadio raucagüino, se había trasladado a la cancha y ninguno de los elencos lograba tomar ritmo sostenido.

En este accionar sin claridad, el juego fue parejo hasta los 20 minutos en que Colo Colo empezó a poner orden y a salir de ese cuadro inorgánico y a imponerse. Desde ese momento el encuentro tuvo una tónica visiblemente más adecuada a los visitantes que comenzaron a mostrarse más hechos a los grandes encuentros y a darle una línea al partido.

Y esto ocurrió fundamentalmente en el mediocampo, donde la fuerza y, en esta ocasión, calidad de Aravena; la técnica y talento de Valdés y la sapiencia conductora de Moreno, se impusieron netamente a los hombres que O'Higgins tenía para esa. Guerra, errático y desordenado, Florindo sin marcar a Valdés y en definitiva nada de provecho y por último Bedwell, que reaparecía.

En ese terreno Colo Colo estableció su control a los locales a un ritmo que favorecía sus posibilidades, enfriando el juego, conservando el balón y atacando con elaboradas maniobras.

El gol de Beiruth vino a poner justicia en el marcador y luego el dominio albo fue más obtensible aún. Pero surgió aquí un defecto en el ataque colocolino en el que se deben buscar las causas de esa amargura final. No hubo claridad ni calma en quienes a tiro de gol fracasaron lamentablemente. Víctor Zelada irreconocible, el propio Beyrut, Moreno y Valdés perdieron ocasiones inmejorables.

En el segundo tiempo eso se acentuó, especialmente luego de que el equipo de O'Higgins en voluntariosa y aguerrida recuperación aprovechó cierto retraso en las líneas albas para lograr el empate. Se dio por satisfecho el equipo anfitrión con la igualdad y se encerró en su área a defenderla, tratando de complementar ese trabajo con un contraataque por Pino, Fernández y Bedwell.

Sin embargo, este contrataque fue bien neutralizado por una parte por la buena labor de la línea de cuatro de Colo Colo en la que sobresalió la sobria y atinada labor de Lepe y la falta de claridad en la entrega de la defensa rancagüina. Cada despeje, para cualquier parte de Díaz o León, del propio arquero Zazalli o de los centrales Valdivia y Abarca, significaba el comienzo de un ataque de los albos. Pero este dominio colocolino murió en los pies de sus delanteros o en la buena labor del arquero Zazalli, que estando mal fuera de su arco, bajo los tres palos realizó otra notable actuación.

Zelada, Beirut, Valdés y Moreno, perdieron ocasiones casi imposibles de malograr. En una fueron tres delanteros solos frente a Zazalli. En otra el chico Valenzuela tratando de asegurar el gol se la pasó a Valdés y éste tiró al cuerpo de Zazalli, recriminando luego, en no muy leal actitud la maniobra del joven puntero.

Es decir, Colo Colo, sin aproximarse a su gran actuación frente a San Felipe, lo tuvo todo para haberse traído los dos puntos sin embargo, la mala tarde de sus delanteros y la, a ratos heroica defensa de O'Higgins lo impidieron. Incluso, por esas cosas del fútbol pudo la escuadra local en una de las escapadas lograr una victoria, y Pino estuvo cerca de conseguirla.

Resumiendo, un partido de discreto trámite técnico, con un equipo que insinuó ser superior sin concretarlo en el arco rival, y una oncena como la dueña de casa que evidenció espíritu de lucha y tesón para sacar partido de todos estos hechos comentados.

Juan Carlos Franco

Luis Zúñiga perdió por puntos ante argentino Aranda

BUENOS AIRES, 1o — (EFE).— El campeón chileno de los livianos, Luis Zúñiga, perdió ante el argentino Juan Aranda, en combate celebrado en la habitual velada de los sábados en el Estadio Luna Park.

El combate a diez asaltos fue ampliamente favorable para el argentino, puesto que triunfó por amplio margen de puntos y en decisión unánime de los jueces sobre su oponente.

VIOLENTO IMPACTO recibió en su cara Valentini, en una carga a fondo de Colo Colo, que estaba dominando. Y el rostro le dolió hasta el fin del partido, como se puede apreciar al salir los protagonistas de la cancha una vez finalizado éste. Se aprecia también el juez Gálvez, de irregular cometido. Muy bien a ratos y un par de indecisiones que le complicaron el partido.

Con Goles de Briones San Felipe Derrotó a Santiago Morning 2-1

Los aconcagüinos aprovecharon mejor las oportunidades que se crearon y de ahí su victoria. Saporiti anotó el único descuento.

CANCHA: Estadio Municipal, San Felipe. PAGARON: 4.982 personas. SOCIOS: de San Felipe, 954; de Santiago Morning, 345. RECAUDACION: 10.721,50 escudos. ARBITRO: Jorge Cruzat.

SAN FELIPE (2): Gálvez; Leiva, Miranda e Ibaseta; Figueroa y Pérez; Henríquez, López, Vásquez, Bonano y Briones. Entrenador: Delfín Silva.

SANTIAGO MORNING (1): Irala; Ramírez, Gaymer y Martínez; González y Paredes; Cuevas, Leiva, Valenzuela, Díaz y Capot. Entrenador: Salvador Nocetti.

CAMBIOS: En la primera etapa, en San Felipe salió Leiva lesionado y fue reemplazado por Serrano. En Santiago Morning, en el segundo tiempo, Saporiti entró por Valenzuela.

GOLES: en la primera fracción, 7', abrió la cuenta el puntero izquierdo Briones, para San Felipe. En la segunda etapa, aumentó para el local, a los 23.30, Briones, culminando buena combinación del trío central aconcagüino. El único descuento de los visitantes, Saporiti, a los 34 minutos.

Aconcagüinos y bohemios brindaron un buen match, ayer en San Felipe, especialmente en la segunda etapa, cuando los hombres de Salvador Nocetti buscaron con terquedad la igualdad, al temprano gol conquistado por Briones.

En la primera etapa, San Felipe sacó buen partido a su calidad de local y mandó en el terreno, desplegando una acción permanente de ataque, que obligó a Santiago Morning a mantener mucha gente atrás, esperando poder contraatacar por las puntas, pero Aurelio Valenzuela, en un mal día, perdió muchas ocasiones propicias y perdió los buenos avances que llevaron Cuevas y Capot. La ventaja parcial se justificó.

Si en el primer tiempo San Felipe había jugado mejor, en el segundo el control del terreno lo tuvo por largos minutos Santiago, y cuando atacaba insistentemente en procura de la igualdad, vino el segundo gol del local, también anotado por Briones. La conquista fue conseguida en la mejor jugada del ataque. Antes, a los 18 y 20 minutos, Valenzuela y Díaz perdieron magníficas oportunidades de anotar. Salió Valenzuela y Saporiti, sin realizar una actuación destacada, tuvo el mérito de conseguir el descuento, cifra que entonó aún más el match, jugándose los 11 minutos finales a ritmo acelerado y con peligro en ambos arcos. Hubo una situación más difícil para los sanfelipeños, pero Miranda, que ofreció una excelente actuación, dominó la situación.

Lo destacado del partido fue que ambos contendores se entregaron de lleno a una faena veloz, sin infracciones violentas, buscaron los goles sin pausa ambas delanteras, pero el local supo aprovechar dos fallas de la defensa autobusera y se quedó con los puntos que a esta altura del certamen son valiosos.

Unión San Felipe fue un buen vencedor y Santiago Morning cayó luchando con buenas armas. En el conjunto local, Salvador Gálvez volvió a ser figura de gravitación y se hizo aplaudir en varias oportunidades con acciones espectaculares, que salvaron situaciones de mucho riesgo para su portería. Miranda, Figueroa y Briones acompañaron al guardavallas con una actuación meritoria. En Santiago Morning, el paraguayo Irala, Cuevas y Capot los mejores.

HONORINO LANDA: autor del gol con que Green Cross de Temuco derrotó a Palestino por 1-0.

Ernesto Irala cumplió excelente actuación en San Felipe, y fue la figura principal de los autobuseros que fueron derrotados por el conjunto local, Unión San Felipe, por 2-1.

LA "U" AUMENTO VENTAJA

Lugar	EQUIPOS	PJ	PG	PE	PP	GF	GC	Ptos.
1.o	U. DE CHILE	22	15	5	2	58	24	35
2.o	COLO COLO	23	13	6	4	52	29	32
3.o	U. CATOLICA	23	10	9	4	43	32	29
4.o	MAGALLANES	23	8	11	4	39	31	27
5.o	SAN FELIPE	23	8	9	6	30	32	25
5.o	LA SERENA	23	6	13	4	34	29	25
7.o	O'HIGGINS	23	7	10	6	44	42	24
8.o	U. ESPAÑOLA	23	10	3	10	52	41	23
9.o	A. ITALIANO	23	5	12	6	33	37	22
9.o	WANDERERS	23	5	12	6	29	33	22
9.o	HUACHIPATO	23	7	8	8	36	37	22
12.o	PALESTINO	23	6	9	7	34	31	21
12.o	SANTIAGO MORNING	23	7	7	9	34	39	21
14.o	UNION CALERA	23	7	6	10	35	49	20
15.o	EVERTON	22	5	7	10	28	41	17
15.o	RANGERS	23	3	11	9	22	33	17
17.o	GREEN CROSS	23	5	5	13	30	51	15
18.o	SAN LUIS	23	3	8	12	11	36	14

Tenis:

Bajo desempeño de Jaime Pinto y P. Cornejo en Portugal

ESTORIL (Portugal), 1.o.— (UPI).— En los partidos finales que se disputaron hoy por el Campeonato Internacional de Tenis de Portugal, los jugadores chilenos Jaime Pinto Bravo y Patricio Cornejo y la argentina Mabel Vranconvich tuvieron un pobre desempeño en la cancha, mientras que los españoles demostraron un amplio dominio.

En las finales de individuales para hombres, el campeón español Juan Couder derrotó al chileno Jaime Pinto Bravo por 6-1, 1-6, 6-1 y 6-3.

En los dobles para caballeros, Couder formó pareja con el sudafricano Fred MacMillan, derrotando a los chilenos Bravo y Patricio Cornejo, por 7-5, 6-2, 3-6 y 6-0, conquistando el título.

La tenista española, Carmen Coronado al derrotar ayer a la argentina Mabel Vraconvich, por 6/4 y 6/2, con quistó el campeonato individual femenino. Y jugando armen Coronado con el portugués Joso Lagos en el campeonato de parejas mixtas, derrotó a la argentina Vranconvich y al portugués Vaz Pinto, por 6/1 y 6/3.

ADAN GODOY.— Fue la mejor figura de su equipo en el empate en blanco ante Everton.

SE DISPARO CONCEPCION

EQUIPOS	PJ	PG	PE	PP	GF	GC	Ptos.
CONCEPCION	22	15	5	2	44	20	35
LOTA	21	13	6	2	41	26	32
ÑUBLENSE	21	10	6	5	50	27	26
SAN ANTONIO	22	9	6	7	33	32	24
ANTOFAGASTA	22	7	10	5	27	27	24
U. TECNICA	22	9	5	8	41	33	23
COLCHAGUA	22	8	5	9	34	34	21
MUNICIPAL	22	8	3	11	33	31	19
FERRO	22	6	7	9	31	41	19
COQUIMBO	22	6	6	13	21	32	18
L. ROSSEL	21	6	5	10	23	26	17
IBERIA	22	6	5	11	26	46	17
TRASANDINO	22	5	6	11	28	37	16
OVALLE	21	4	5	12	16	36	13

Cuadro de Honor

PRIMERA DIVISION

MAGALLANES ... Ampuero
RANGERS ... J. Soto
UNION ESPAÑOLA ... M. Silva
SAN LUIS ... Jopia
AUDAX ITALIANO ... Benedetto
LA SERENA ... Morales
U. DE CHILE ... Araya
HUACHIPATO ... Ramírez
COLO COLO ... Aravena
O'HIGGINS ... Zazzali
GREEN CROSS ... H. Landa
PALESTINO ... Angulo
EVERTON ... L. González
U. CATOLICA ... A. Godoy
SAN FELIPE ... Briones
SANTIAGO MORNING ... Saporiti
UNION CALERA ... Bravo
WANDERERS ... Méndez

SEGUNDA DIVISION

MUNICIPAL ... Reyes
LISTER ROSSEL ... A. Tapia
IBERIA ... Ramírez
FERROBADMINTON ... Toro
ANTOFAGASTA ... Peralta
ÑUBLENSE ... Pedutto
OVALLE ... Marín
COLCHAGUA ... Marín
CONCEPCION ... Stuardo
SAN ANTONIO ... Huerta
LOTA-SCHWAGER ... Azócar
U. TECNICA ... Chávez
TRASANDINO ... Martínez
COQUIMBO ... Cárdenas

Gustó el Empate a 2 de Antofagasta y Ñublense

Juan y Mario Páez dieron los goles al cuadro nortino. Vega los dos de Ñublense.

CANCHA: Estadio Regional de Antofagasta. PAGARON: 13.332 personas. SOCIOS: No se controlaron. RECAUDACION: 4.163,60 escudos. ARBITRO: Sergio Vera (bien).

ANTOFAGASTA (2): Berly, Letelier, Espinoza y Gallardo, Saavedra y Peralta; Juan Páez, Mario Páez, Paniagua, (Tobar), Meneses y Herrera. Entrenador: Santiago García.

ÑUBLENSE (2): Larrain, Poblete, Bravo y Muñoz, Coloma y Pedutto, Castro, Cortázar, Romero, Torres y Vega. Entrenador: Caupolicán Peña.

GOLES: Primer tiempo: 12' VEGA (Ñ) y 13' JUAN PAEZ (A), de penal. Segundo tiempo: 2' MARIO PAEZ (A) y 15' VEGA (Ñ).

Los antofagastinos vieron ayer en su hermoso y moderno Estadio Regional, el mejor partido de cuantos se han disputado en su reducto, correspondiente a la competencia de Ascenso. La calidad del fútbol exhibido por todos los jugadores que se entregaron desde un principio a un juego ofensivo, sin adoptar especulativas disposiciones dfeensivas, fueron las que dotaron a los 90' de innumerables situaciones de riesgo, para las porterías custodiadas por Berly y Larraín.

Aunque comparativamente fue el primer tiempo lo mejor, el encuentro mantuvo su interés durante todo su desarrollo.

Sólidos en el mediocampo los chillanejos con un manejo hábil del balón y una mejor ubicación, conformaron un bloque compacto que tuvo en Pedutto, Torres y Cortázar a sus ejecutores. En la ofensiva visitante, Vega y Cortázar que en este sentido se prodigó bastante, dieron duro trabajo a la zaga portina.

A la elegancia y efectividad de ambos equipos, cabe consignar la corrección con que se comportaron.

En la fracción final, y luego que Vega derrotó por segunda vez a Berly, logrando la igualdad a dos, el encuentro superó su intensidad, puesto que la presión aumentó, al no conformarse ningún equipo con ese marcador.

Peralta, mediocampista de Antofagasta, fue un jugador incansable, dándole a su equipo y en especial a sus compañeros de ataque excelentes pases, que dejaron a éstos en buena ubicación.— (Homero Avila, corresponsal).

Juan Páez anotó el primer gol de Antofagasta, en el partido que su equipo igualó a dos con Ñublense.

Justo el 1-0 de Green Cross Sobre Palestino

Mejoró bastante el elenco sureño. Honorino Landa, marcó el gol del triunfo.

CANCHA: Estadio Municipal de Temuco. PAGARON: Aproximadamente 9 mil personas. SOCIOS: G. Cross, no registró; Palestino, 12. RECAUDACION 20.000 escudos, más o menos. ARBITRO: Carlos Robles, bien.

GREEN CROSS (1): Fernández; Urra, Magna y Ríos; Zúñiga y Olivares; M. Ramírez, Carvajal, Landa, Benítez y Hoffman.— Entrenador: Gastón Guevara.

PALESTINO (0): Correa; V. Castañeda, Angulo y Cortez; Ahumada y Moris; Sulantay, Torres, Godoy, O. Ramírez y Villagarcía. Entrenador: Julio Baldovinos.

GOLES: En el primer tiempo, a los 26 minutos, Honorino Landa, para Green Cross.

CAMBIOS: En Palestino, Gerardo Castañeda, reemplazó a Sulantay.

Luego de una serie de resultados insatisfactorios, consiguió, por fin el cuadro local de Green Cross, rendir más o menos bien, y así vencer con evidente justicia a Palestino. El score, estrecho, deja bien en claro, que para el equipo albiverde, la victoria no fue fácil, ya que tuvo al frente a un contendor que aun cuando no contó con hombres básicos, como son Juan Carlos Moreno, Tambasco, y especialmente Coll, luchó y se esforzó hasta el final por conseguir la igualdad.

Pero, no obstante, este espíritu combativo de Palestino, no hay duda, que futbolísticamente y de modo especial en lo relativo a velocidad fue Green Cross superior. Superioridad, que nació, no sólo de una mejor conducta ofensiva de sus hombres, como también de orden defensivo que no había tenido en los partidos anteriores, sino que particularmente de una decisión, una voluntad, un empuje, y en síntesis, con un deseo de triunfo que no había mostrado hasta ahora, sino ocasionalmente.

Todo esto configuró en Green Cross, una fuerza compacta, firme en defensa y muy rápida en ataque. Este, entregado en la práctica, a sólo tres hombres: Mario Ramírez, Landa y Hoffman, hizo valer la excepcional velocidad de los dos primeros y la fuerza física del alero izquierdo, para mantener en jaque permanente a la retaguardia palestinista, la que sufrió una serie de situaciones difíciles, creadas la mayoría por las puntas. El gol de Landa, fue el premio a que se había hecho acreedor el equipo sureño, por su mejor faena del primer período, que no sólo se centró en torno a un ataque intencionado, veloz y de buen ensamble, sino que tuvo el lógico complemento en una retaguardia expeditiva, dura, firme y que prácticamente anuló al ataque de Palestino. Prueba de esto, es que durante todo el período inicial, el trabajo de Pancho Fernández, en el arco de Temuco, fue simplísimo y en el hecho, no fue exigido en ninguna ocasión.

En la segunda etapa, el match —jugado bajo una lluvia intensa— no varió en cuanto a la superioridad ejercida por Green en el período inicial, por lo cual, la victoria conseguida, no admite objeciones de ningún tipo.

0 a 0 con Everton.–

Católica Sigue sin Hacer Goles

CANCHA: Estadio Sausalito. PAGARON: 9.565 personas. RECAUDACION: Eº 28.406,75. SOCIOS: Everton, 638; Universidad Católica, 247. ARBITRO: Rafael Hormazábal (regular).

EQUIPOS.— EVERTON (0): Romero; L. González, Sánchez y Alvarez; Gallardo y Escobar; Martínez, M. Rojas, Gallegos, R. Rojas y Véliz. — Entrenador: Adolfo Rodríguez.

UNIVERSIDAD CATOLICA (0): Godoy; Hormazábal, Villarroel y Aguilar; Adriasola y Carvallo (Isella); Varas, Prieto, Messen, Fouilloux y Herrera. — Entrenador: Arturo Quiroz.

GOLES: No hubo.

Su segundo empate sin goles, en fechas seguidas, registró ayer el conjunto de Universidad Católica. Esta vez fue Everton de Viña del Mar el que consiguió un punto a expensas del conjunto cruzado. Pero el marcador induce a errores en cuanto a la labor cumplida por ambos elencos.

Católica pasa por un mal período. Eso es claro y definitivo. Pero ayer mostró una mejoría, especialmente en el período final, mejoría que coincidió con la entrada del mediovolante argentino Néstor Isella, que puso orden, aquietó el nerviosismo existente en las filas universitarias y procuró un ataque más peligroso frente al arco defendido por Romero. Ataque, que no existió prácticamente en el período inicial, más que nada por la forma como encaró el cuadro de Quiroz esta presentación en provincia, tomando providencias defensivas muy marcadas y que hizo que el ritmo de las acciones fuera parsimonioso y el mediocampo resistiera el mayor número de jugadores en lucha.

Es indudable que la labor de Prieto y Fouilloux es de gran gravitación en el cuadro colegial, y cuando estos jugadores, como ayer, pasan inadvertidos en el campo, el rendimiento en general del equipo tiene sus mermas y baja ostensiblemente.

Eso fue lo que ocurrió para que no consiguieran goles. Muy atrás ambos jugadores internacionales, dejaron entregados a su suerte a Messen y Herrera, que eran los únicos arietes reales, permitiendo, a su vez, a la defensa oro y cielo un trabajo libre en defensa y la posibilidad de atacar, como fue el caso de Lorenzo González, que por su orilla se fue arriba en forma continua, trabajando centros que obligaron a Godoy a un trabajo arduo y, a la vez, efectivo.

En el período final creció un tanto la UC con el ingreso de Isella, y Everton, que no había podido concretar en goles su mejor juego, especialmente en ataque, cuando Véliz, en dos oportunidades, de volea, puso agonía en los defensores católicos, se fue atrás conformándose con la igualdad. Se defendió con todo, luciendo un bloque posterior firme que no dio tregua ni se dio respiro para mantener la cuenta en blanco.

Un empate merecido. Everton hizo el gasto en el primer tiempo y la Católica en el período final. — (ARMANDO JORQUERA, corresponsal).

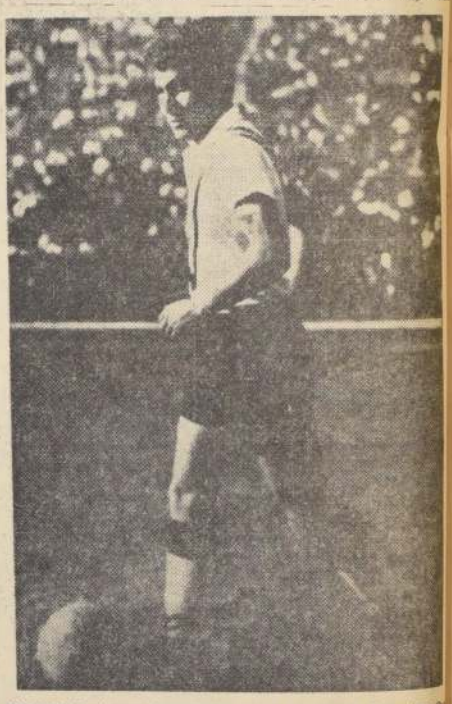

BECERRA, figura importante en el triunfo de Deportes Ovalle sobre Colchagua, por la Competencia de Ascenso.

DOS PUNTOS SOBRE COLCHAGUA LOGRO DEPORTES OVALLE

CANCHA: Estadio Ferroviario de Ovalle. PAGARON: 1.052 personas. SOCIOS: de Deportes Ovalle, 363; de Deportes Colchagua, 12. RECAUDACION: Eº 1.635. ARBITRO: Carlos Ovalle (bien).

DEPORTES COLCHAGUA (1): Marín; Arriagada, Romo y Collao; Barrera y Suárez; Latorre, González, Stella, Ripoll (Urbano) y Jorge Becerra. — Entrenador: Julio Varela.

DEPORTES OVALLE (2): Rivera; Contreras, Vargas y Villalón; Morgado y Marín; Munizaga, Díaz, Azola, Becerra y Collao (Tapia). — Entrenador: Guillermo Godoy.

GOLES — Primer tiempo: A los 50 segundos, Ripoll (C); a los 32 minutos, Munizaga (O), y a los 40, Azola (O). Segundo tiempo: No hubo.

Un triunfo claro y merecido consiguió el colista, Deportes Ovalle, en su reducto ferroviario del Norte Verde sobre el representativo de Deportes Colchagua, por dos tantos a uno.

Pese a la estrechez de las cifras, el encuentro fue, sin embargo, netamente favorable al cuadro local, que pudo perfectamente, aspirar a una cuenta más amplia y expresiva de su superioridad.

Con un predominio claro, especialmente en la primera fracción, Ovalle remontó la diferencia del gol inicial de Colchagua, para erigirse como el mejor cuadro en la cancha y lograr, ya en los primeros 45 minutos, la ventaja necesaria para adjudicarse los dos puntos en disputa.

Buen fútbol, aunque con cierta reciedumbre final de parte de Colchagua, impuesta en este partido, que, a la postre, pese al resultado estrecho, destacó a un neto ganador.

RICARDO GUERRERO (Corresponsal).

UNIVERSIDAD DE CHILE

Hospital Clínico José Joaquín Aguirre. Ley 15.076.

Llámase a Concurso, para proveer el siguiente cargo: **CATEDRA DE OTORRINOLARINGOLOGIA.**

1 Ayudante 2.o con 36 horas semanales de trabajo.

Los interesados deben presentar sus antecedentes hasta el día 19 de octubre del año en curso, a las 12 horas, en la Dirección del establecimiento, calle Santos Dumont 999.

LA DIRECCION

Béisbol:

DOCTORES DE VENEZUELA VENCIO A SANTIAGO 5-3

Gran actuación de los beisbolistas santiaguinos, especialmente del pitcher tocopillano Joaquín Nayar, que ponchó a 16 venezolanos.

Una estrecha victoria obtuvo ayer en la mañana en el diamante del Estadio Nacional la novena venezolana de Doctores, que al cabo de nueve innings de intenso trabajo pudo superar 5 carreras por 3 a la Selección Metropolitana.

La calidad de los visitantes fue demostrada por la excelente colocación de todos sus jugadores de terreno, e igualmente por la efectividad de su pitcher José Pérez, que exhibió una variedad de lanzamientos que le hicieron ponchar a 15 bateadores.

En este sentido y tal vez como una gratísima sorpresa respondió la novena capitalina, que superando con creces muchas de sus anteriores actuaciones fue para los Doctores el rival más terco de ésta su séptima gira. Bien debe hacerse notar la fuerza y por ende, gravitación que tuvo en el decoroso desempeño de Santiago la figura extraordinaria de nuestro medio, el tocopillano Joaquín Nayar. Este, desde su montículo hizo sentir la fuerza y dirección de sus envíos, dándose el lujo de darle "ponche" a 16 sorprendidos oponentes.

Si al excelente desempeño del tocopillano que facilitó grandemente la labor de sus restantes compañeros de equipo, se agrega la defensa de campo, que tuvo en Alfredo Román, Osvaldo Poblete y Jaime Sabella a sus representantes más genuinos, se conforma un equipo de difícil batimiento.

Esta equiparidad se mantuvo en el marcador hasta el quinto inning, que los beisboleros de Santiago cerraron a cero.

Sin embargo, antes de que esto aconteciera, bien pudo, con un poco de suerte, haber sacado ventajas.

Cuando se cerraba el segundo episodio la novena santiaguina "llenó el bote". Osvaldo Poblete, Aldo Picozzi y Luis Fergadiotti ocuparon las bases, esperando la posibilidad de anotar. Sin embargo, teniendo sólo un out, esta inmejorable posibilidad se desperdició al ser ponchados sucesivamente Emilio Iribarren y Gustavo Ragga.

Sin desmerecer en ningún caso el trabajo de ambos equipos, hay que hacer notar que en uno de los escasos errores de los defensores de campo, Santiago selló su suerte.

En un lanzamiento imperfecto de un venezolano, que le llevó a quebrar su bate, lanzó la bola por la línea del "parador", fracasando en su contención Luis Román. Esta jugada permitió la primera carrera de Doctores, conseguida por González en el sexto inning. En el mismo episodio, Osvaldo Poblete, convertido en el más efectivo en la ofensiva santiaguina, conquistó la carrera de la igualdad momentánea, al aprovechar un buen palo de Fergadiotti.

La equiparidad se mantuvo hasta el octavo inning, en que Doctores sumó tres carreras más. Santiago, que mostró gran espíritu de lucha, no se dio por vencido y Picozzi y Poblete estrecharon la cuenta a 4x3.

Ya en el último episodio Doctores aseguró su victoria ante una visible y lamentable falla del jardinero Brown, que no cogió una bola que se presentaba cómoda.

DATOS DEL PARTIDO

Umpire: Carlos Poblete (excelente en sus cobros. Demostró gran conocimiento de los reglamentos y, por sobre todo, gran imparcialidad).

DOCTORES (5): J. Pérez (P), O. Troconis (C), G. González (1.a B), Beraciarti (2.a B), A. Réquem (3.a B), S. Quinto (S.S.), S. Fernández (J.D.), H. Avilán (J.C.), y S. Troconis (J.I.).

SANTIAGO (3): Joaquín Nayar (P), G. Ragga (C), A. Picozzi (1.a B), L. Fergadiotti (2.a B), E. Iribarren (3.a B), L. Román (S.S.), A. Román (J.D.), O. Poblete (J. C), y J. Sabella (J.I.).

Doctores: 0, 0, 0, 0, 0, 1, 3, 1: 5 carreras.

Santiago: 0, 0, 0, 0, 0, 1, 2, 0: 3 carreras.

Carreras: Doctores: González, Avilán, González, Quinto y O. Troconis. Santiago: O. Poblete, O. Poblete y A. Picozzi.

Joaquín Nayar, figura principal en la excelente actuación del seleccionado metropolitano, que perdió estrechamente ante Doctores de Venezuela, cambia impresiones con sus compañeros Luis Fergadiotti y Aldo Picozzi, al término de uno de los innings.

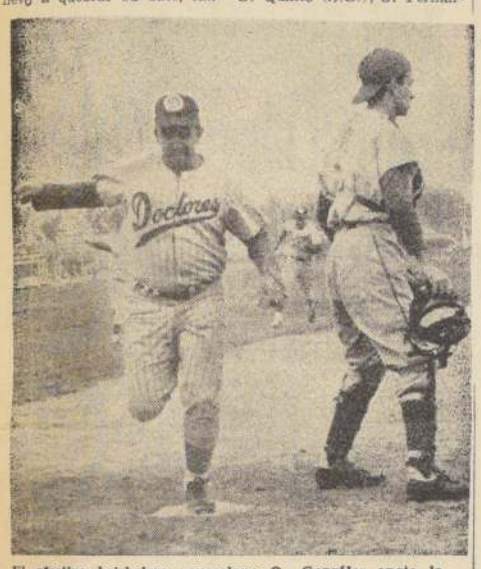

El efectivo beisbolero venezolano O. Gonzáles anota la tercera carrera para Doctores, mientras el catcher santiaguino Gustavo Ragga espera en vano que la bola llegue a sus manos antes que éste pase por su zona.

AUTOMOVILISMO:

BINOMIO BULFI-BRUSONI SE IMPUSO EN EL QUINTO EVENTO DE REGULARIDAD

La pareja santiaguina, en sensacional duelo con el dúo rancagüino Urquiza-Abud, logró estrechísima victoria

Organizada por el Auto Club Colchagua, ayer se llevó a efecto con todo éxito, y con crecido número de participantes, la 5a. prueba por el Campeonato de Regularidad de 1967.

Con largada a las 9 horas, desde la Posada Vía Sur, en San Fernando, el evento se disputó sobre la distancia aproximada de 150 kilómetros y sobre el recorrido San Fernando-Pichilemu-San Fernando, entablándose desde un comienzo una reñida lucha por mantener el liderato en la ruta, entre los binomios Bulfi-Gino Brusoni, de Audax C. S. Italiano, de Santiago, y Urquiza-Abud, de Rancagua. La victoria, y por estrechísimo margen 0,4 puntos a favor se definió a favor de los santiaguinos entrando tercero el dúo Bancalari-Valenzuela, de San Fernando, y cuartos Andrés y Raúl Ceppi, de Audax C. S. Italiano de Santiago.

RESULTADOS GENERALES

La prueba, como es tradicional en esta clase de competencias, finalizó con un almuerzo de camaradería en San Fernando, en el transcurso del cual se hizo una breve reseña del Automovilismo de Regularidad en nuestro país, y se dieron a conocer, por último, en forma oficial, los resultados generales de la prueba.

Estos fueron los siguientes:

1.o Luis Bulfi-Gino Brusoni	13	ptos.	A. Italiano
2.o D. Urquiza-R. Abud	13.4	"	Rancagua
3.o B. Bancalari-E. Valenzuela	19,9	"	Atl. Italiano
4.o A. Ceppi-R. Ceppi	21,6	"	A. Italiano
5.o L. Martens-E. Leiton	21,6	"	U. de Chile
6.o F. Manzano-M. Sacco	22,8	"	A. Italiano
7.o J. Guttman-H. Cisternas	26,4	"	U. de Chile
8.o E. Maraldi-M. Pérsico	28	"	Audax
9.o M. Torres e hijo	29,6	"	Est. Español
10.o J. Covián-y Sra.	32,4	"	Est. Español
11.o F. Depix-J. Asenjo	35,2	"	Care
12.o R. Murias-J. R. Casanueva	35,4	"	Est. Español

La competencia fue controlada por la ANARE (Asociación Nacional de Regularidad y supervigilada por la Federación Chilena de Automovilismo Deportivo.

Servicio de Televisores y Radios

ZENITH

Reparaciones de cualquier modelo de Radios y Televisores Zenith. Sistema exclusivo de ajustes de TV de 60 a 50 ciclos. Repuestos legítimos Zenith. Responsabilidad. Ingenieros y personal especializado.

SERVICIO A DOMICILIO

Coratel S. A. ZENITH

Coratel Cía. Industrial de Radio y Televisión S. A.

Morandé 538-Fonos 61829-68457

Kurt Horta reafirmó su calidad de piloto excepcional y se impuso ampliamente en el Circuito Internacional de Motociclismo que se realizó ayer en Las Vizcachas.

Motociclismo:

Nadie Pudo con Kurt Horta en los 100 Kms.

Otro triunfo internacional de méritos obtuvo ayer el joven astro de la U.C., al imponerse en la prueba de fondo de la reunión de Las Vizcachas.

Kurt Horta, el notable joven corredor de Universidad Católica se impuso magistralmente en los "100 kilómetros Internacional de Motocross", para máquinas de 250 cc., que realizó la Universidad de Chile, en los terrenos del autódromo Las Vizcachas, en Puente Alto.

Horta, al mando de su insuperable Montesa española, registró un tiempo de 2 horas, 8 minutos y 55 segundos, a un promedio de 48.879 kilómetros por hora, completando en los 100 kilómetros un total de 95 vueltas. La carrera, Horta la ganó de punta a punta.

En segundo lugar quedó el representante de U. de Chile, Erhard Kausel, a una vuelta del vencedor, con un tiempo de 2 horas, 9 minutos, 10 segundos. Kausel se mantuvo segundo en la carrera desde el giro 17.o, cuando superó al belga, Raemdonck, y al piloto, Fernando Figueroa, de Centauro.

En tercer lugar quedó, el belga Jean Pierre, a 3 vueltas. Cuarto, el corredor argentino, Eduardo Hensel, a 7 vueltas.

En general, la carrera se desarrolló en forma violenta y desde las primeras vueltas los corredores se fueron acomodando en sus posiciones. Después de una dura lucha por el segundo lugar, Fernando Figueroa abandonó la prueba al agotar sus baterías, sucediendo esto en la vuelta 17, cuando habían transcurrido solamente 22 kilómetros. De allí tomó la ubicación Kausel, hasta la finalización de la agotadora carrera a 95 vueltas.

Posteriormente, la prueba tuvo las siguientes alternativas: En los 50 kilómetros las posiciones eran: 1.o Horta, 2.o Kausel, 3.o Raendonck, 4.o Martínez (argentino), 5.o Hensel y 6.o Eugenio Tixier.

Finalmente el evento culminó con el triunfo espectacular de Horta, el primero de categoría internacional para Sudamérica.

RESULTADOS GENERALES

Clase 50 cc. 10 vueltas: 1.o R. Werth (U), 15.30; 2.o V. Zúñiga (Cent.), 16.10.

Clase 100 cc. 10 vueltas: 1.o P. Morales (Cent.), 14.53; 2.o E. Cuesta (UC), 14.55; 3.o R. Vergara (Cent.), 15.45; 4.o H. Pavisic (UC), 15.47; 5.o C. C. Díaz (Centauro), 15.49.

Clase 250 cc. No Ganadores 10 vueltas: 1.o E. Tixier (U), 14.45; 2.o J. Pallés (UC), 15.00; 3.o R. Werth (U), 15.13; 4.o E. Cuesta (UC), 15.15; 5.o M. Araya (SMC), 15.38; 6.o J. Sánchez (U), 16.10.

100 Kms. Internacionales. 95 vueltas; 1.o Kurt Horta (UC), 2H. 08'55"; 2.o Erhard Kausel (C), 2H. 09'10", 94 vts.; 3.o Jean P. Raemdonck (Bélga) 2H. 09'53", 92 vts.; 4.o Eduardo Hensel (Argentino) 2H.10'30", 68 vueltas; 5.o Eugenio Tixier (U) 2H.10.45, 88 vts.; 6.o Gregorio Martínez (Argentino), 85 vts.; 7.o Patricio Morales (Centauro), 85 vts.; 8.o Jorge Sánchez (U), 72 vueltas; 9.o Mario Rojas (U), 68 vueltas; 10.o José L. Pallés (UC), 65 vueltas; 11.o Alejandro Moya (Centauro), 54 vueltas; 12.o Mario Araya (SMC), 22 vueltas.

Largaron en los 100 Kms. 16 competidores; llegaron once.

Promedio del vencedor, Kurt Horta, 48.879 kilómetros por hora.

Designado plantel de Racing que enfrentará a Celtic

BUENOS AIRES, 1.o (UPI).— El equipo de fútbol del Club Racing viajará a Glasgow el próximo día 13, con una delegación de 27 hombres, entre ellos 16 jugadores, a fin de enfrentar al Celtic, el día 18, en el primer partido de la Copa América-Europa.

Un portavoz del club dijo que la delegación viajará en un vuelo especial de Aerolíneas Argentinas.

El vicepresidente del Racing, Carlos Cuneo, informó que los jugadores son Cejas, Spllinga, Perfumo, Díaz, Martín, Mori, Basile, Chabay, Vilanoba, Vardoso, Rulli, Cárdenas, Raffo, Maschio, y J. J. Rodríguez.

El Racing aplazará tres matches en el torneo nacional para poder hacer el viaje a Gran Bretaña.

Puente Alto derrotó a selección chilena de básquetbol 42-37

PUENTE ALTO).— (Por Mario Silva, corresponsal).— Un triunfo que revistió caracteres de extraordinario interés y emoción, y que finalizó con las jugadoras locales dando la vuelta olímpica, consiguió el cuadro de "Enrique Lanz" campeón de esta ciudad sobre la Preselección hilena de Básquetbol Femenina, que se prepara con miras al torneo sudamericano de Cali, por la cuenta de 42 puntos contra 37.

El match, si bien satisfizo por el alto cometido del cuadro local y por el interés del encuentro, decepcionó por el pobre cometido del elenco nacional que dirige Hida Ramos.

No estuvo ninguna jugadora nacional a la altura esperada en estrellas de esa magnitud y por el contrario, destacaron en Puente Alto, las preseleccionadas, Josefina Avendaño y Rosa Orellana, que actuaron por el equipo de su ciudad.

Por ambos equipos, anotaron: "Enrique Lanz" de Puente Alto, Irene Velásquez 24, Cristina Ovalle 4, María Eugenia Carreño 2, María Elena Avendaño 2, Rosa Orellana 8, y Domínga Salinas, Total 42.

Selección Chilena: Alejandra Guzmán 9, Paloma San Antonio 10, Ismenia Pauchard 10, María Clavería 8, Eugenia Lupayante Gagriela Arna, Rosa Copteras y Otilia Pino 0. Total 37.

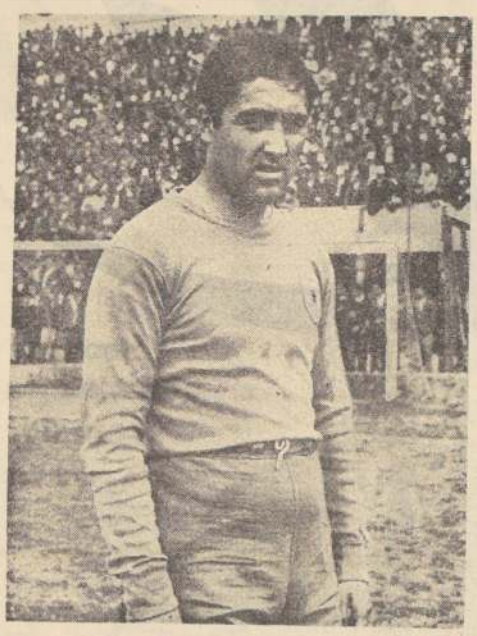

STUARDO, fuera de marcar un gol, se constituyó en la mejor figura de Deportes Concepción, en su triunfo ante San Antonio.

ACTIVA labor tuvo ayer el meta Conrado Comte, de Universidad Técnica, en el empate con Lota-Schwager.

José Aceituno logró adjudicarse el circuito pedestre de Rancagua, luego de sostener duro duel con José Ramírez, el fondista de Universidad Técnica.

En Rancagua.–

José Aceituno Ganó Circuito "Por la Ruta de los Héroes"

Con gran respaldo de público se realizó ayer en Rancagua la segunda versión del circuito pedestre denominado "Por la ruta de los héroes", que se cumple bajo los auspicios de la I. Municipalidad de la ciudad histórica, al cumplirse un aniversario más de la fecha gloriosa del "Sitio de Rancagua".

Participaron en el circuito, que tiene un trazado muy similar al camino seguido por Bernardo O'Higgins y las huestes patriotas en su salida de la sitiada plaza, 56 fondistas de todo el país.

La lucha se trabó desde el comienzo mismo entre José Aceituno, el veterano fondista de Valparaíso, y José Ramírez, de Universidad Técnica, y sólo se resolvió en los cuatrocientos metros finales, de los 9.800 que tenía el circuito, en favor del porteño. Los restantes corredores llegaron a la meta distanciados de los dos mencionados.

El resultado final fue el siguiente:

1.o José Aceituno (V) 29.18 5.10.
2.o José Ramírez (UTE) 29. 23 8.10.
3.o Mario Valdivia (UC) 29. 49 9.10.
4.o Enrique Rodríguez (Concepción 29.50 5.10.
5.o José Vigueras (Lota) 29. 51 3.10.
6.o Juan López (Los Andes) 30.07 9.10.
7.o Guillermo Barría (Pto. Montt) 30.17.
8.o Juan Soto (Viña del Mar) 30.19.
9.o José Parra (Concepción) 30.21.
10.o Víctor Oviedo (Concepción) 30.38.

Luego llegaron Luis Cuevas, Alfonso Díaz, Juan Zenteno, Reinar Vigueras, Ramón Reyes, Waldemar Ovando, Rolando Ponce, Miguel Tarden, Francisco Gómez, Daniel Manqueboy.

Tres por uno

Inapelable el Triunfo de Concepción Sobre San Antonio

Moraga (2) y Stuardo, anotaron para los ganadores.— Ahumada conquistó el único descuento porteño.

CANCHA: Estadio Regional de Concepción. PAGARON: 17.123 personas. SOCIOS: Deportes Concepción, 2.980; San Antonio Portuario, 102. RECAUDACION: E° 30.381 10 centésimos. ARBITRO: Lorenzo Cantillana (bien).

CONCEPCION (3): Werllinger;; Farfán, Peña y Pinochet; Viveros y Mohor; Barrales, Moraga, Coll, Acuña y Stuardo. Entrenador, Isaac Carrasco.

SAN ANTONIO (1): Stavelot; Cornejo, Páez y Alvarez; Salinas y Huerta; Varas, Reinoso, Gutiérrez, Ahumada y Canales. Entrenador, Pedro Carvajal.

GOLES: En el primer tiempo, a los 33' MORAGA abrió la cuenta. En el segundo tiempo aumentó STUARDO a los 8'; a los 35' MORAGA y descontó a los 42' AHUMADA.

CAMBIOS: Hubo dos por lesión. Ambos en el segundo tiempo. A los 8 minutos Torrejón reemplazó a Reinoso en San Antonio, y a los 38 Torres ingresó por Coll en el elenco local.

Con una faena que los rehabilitó ampliamente juego de la derrota que sufrieron el domingo anterior, ayer Deportes Concepción se alzó con dos puntos muy valiosos en su pretensión de conquistar el título máximo del torneo de Segunda División. Su tres a uno sobre San Antonio-Portuario no admite objeción alguna.

Claro está que en un comienzo, hacia la primera media hora del primer tiempo, se les hizo un poco difícil el juego a los locales por el planteamiento defensivo de los porteños; pero ya con la ventaja mínima con que se fueron al descanso se insinuó en parte cuál sería el resultado final.

De todos modos, habrá que decir que el encuentro resultó bastante agradable, ya que fue jugado a todo vapor y con mucha limpieza.

Ambos elencos se esforzaron por cumplir un buen papel dentro de sus posibilidades y no cabe duda en que lo lograron plenamente. Dentro de este marco se vio mejor al representativo dueño de casa, y la ventaja con que se fueron al descanso, se justifica.

El segundo tiempo, jugado bajo una lluvia torrencial, no decayó con relación al primero. Pese a la dificultoso del campo se vieron buenas jugadas. Tal vez un poco desordenado el fútbol de los visitantes, donde solamente el interior Reinoso trataba de imponer un juego más limpio. Desgraciadamente, junto con conquistar el segundo gol, el alero Stuardo, se lesionó Reinoso y con ello San Antonio perdió al único que trataba de imponer el orden en sus filas. Su salida fue decisiva a la postre en el accionar. Concepción tranquilizó las acciones y llevó el juego al campo que más le acomodaba. Salió el tercer gol y luego vino el descuento de San Antonio, que a la postre vino a premiar el esfuerzo de los porteños.

Inobjetable la victoria de Deportes Concepción, que como dijimos al comienzo de este comentario, se rehabilitó ampliamente del contraste sufrido en Coquimbo hace una semana.

(Gentileza de "La Patria", de Concepción).

Patricio Ramírez batió dos records chilenos en pesas

Con todo éxito, continuó la serie de campeonatos inter clubes organizada por la directiva de la Asociación Santiago de Levantamiento de Pesas.

En la segunda fecha, esta vez realizada en el Gimnasio York, con participación de levantadores de los Clubes York, Fuerza y Salud, Instituto de Educación Física, Américan Gym y Melipilla, se batieron nuevamente dos records de Chile.

El excelente levantador del Club York en categoría liviano, Patricio Ramírez, estableció dos nuevos records de Chile: 100 kilos en estilo fuerza y 288 kilos en el total de los tres estilos.

El levantador del Club York en categoría mediano y actual recordman de Chile en su categoría, impresionó muy bien por la potencia y velocidad de su estilo, aunque no terminó la prueba y debió retirarse. Seguramente mejorará sus marcas en el próximo campeonato a realizarse en la Casa de Deportes de La Cisterna el primer sábado de octubre.

Otro levantador que se distinguió durante la prueba en los estilos Fuerza y Arranque, fue Julio Arlegui del Fuerza y Salud.

Hernán Pérez, del Américan Gym, fue el mejor en la categoría mediana con 90.5 kilos en fuerza; 79.5 en envión con un total de 279.5 kilos en los tres estilos.

Merece destacarse la participación del Club de Melipilla, que concurrió con tres levantadores a la reunión deportiva. Eduardo Cavieres, con una lesión en la rodilla, logró buenos levantamientos, totalizando 277.5 kilos, lo que le dió el segundo lugar en la categoría mediano. Los levantadores Patricio Merríos en categoría mediano y Pedro Martínez en categoría pesado, tienen fuerza, pero deberá mejorar considerablemente sus estilos para lograr buenas marcas.

El próximo campeonato organizado por la Asociación Santiago, debe realizarse en la Casa del Deporte de la Cisterna, paradero 24 de la Gran Avenida, el primer sábado de octubre. Se anticipa una gran asistencia de público al evento, ya que es primera vez que se hará un campeonato de pesas en este populoso sector del gran Santiago. Varias Asociaciones afiliadas al Consejo de Deportes de La Cisterna han demostrado interés por crear ramas de levantamiento de pesas en sus respectivos clubes, lo que contribuirá a dar mayor impulso a este deporte que por ser deporte Olímpico y complementario de casi todos los deportestes debe alcanzar una amplia difusión en Chile.

A la Zaga de U. Técnica se Debió Empate con Lota: 1-1

Díaz anotó para los estudiantes y Cabrera para los mineros.

CANCHA: Estadio de Schwager. PAGARON: 7.753 personas. SOCIOS: de Lota-Schwager, 2.043; de Universidad Técnica, 16. RECAUDACION: E° 12.134.10. ARBITRO: Fernando Toro, regular.

LOTA - SCHWAGER (1): Melani; Quiroga, Amorezano y Holz; Azócar y Páez; Sepúlveda, Fuentes, Cabrera, Inostroza y Eriz. Entrenador: Hernán Gárate.

U. TECNICA (1): Comte; Pinilla, Cortés e Isbeg; Hidalgo y Urzúa; Pérez Chávez, Liberona, Valero y Díaz. Entrenador: Gracián Miño.

GOLES: En el primer tiempo: a los 27', DIAZ. Igualó CABRERA, a los 41' del segundo tiempo.

CAMBIO: A los 10' del segundo tiempo, Herrera reemplazó a Valero en Universidad Técnica, por lesión.

Un punto que puede resultar decisivo para la ubicación final de los equipos en el Torneo de Segunda División, fue el que perdió ayer el equipo de Lota-Schwager ante Universidad Técnica.

Pese al dominio ejercido a través de todo el partido, le fue imposible al quinteto ofensivo rebasar al bien montado bloque defensivo de los capitalinos.

Esto está indicando a las claras cuál fue la tónica del encuentro. Lota - Schwager atacando insistentemente y la Univ. Técnica defendiéndose a la desesperada. Solamente en base a contragolpes llegaron los ágiles visitantes a la valla de Melani y merced a uno de ellos, es que logró ponerse en ventaja a los 27 minutos con lo que sorprendieron a sus rivales. Con el marcador en desventaja, levantó la presión de los lotinos sobre el arco de Comte; pero ya lo dijimos. Su defensa resultó prácticamente inexpugnable para los atacantes mineros. Bien se puede decir que el tesonero trabajo de los zagueros universitarios, premió en parte esa ventaja con que se fueron al descanso.

No varió la fisonomía del partido en el lapso final. Siempre fue el cuadro local el que controló mejor la pelota; pero cayó en el mismo vicio del primer tiempo. No supieron sus delanteros superar a la zaga capitalina. Incluso, el gol del empate que conquistó Cabrera, sobre la hora, bien puede decirse que resultó un poco fortuito. El piloto de ataque de Lota-Schwager disparo con violencia desde fuera del área y el balón, caprichosamente, pasó por entre el bosque que formaban las piernas de los defensores y atacantes.

De todos modos, bien podemos decir que el resultado final, favorece a los técnicos. El dominio de Lota-Schwager fue muy notorio y sólo por la buena faena de la defensa visitante, es que no lograron afianzar en goles ese mejor fútbol. (Gentileza de LA PATRIA, de Concepción).

LISTA DE BOLETOS GANADORES EN EL SORTEO DE SEPTIEMBRE DEL CONCURSO LAS "ESTRELLAS"

Los boletos numerados que a continuación se detallan, resultaron premiados en el sorteo trimestral del certamen de LA NACION, "Estrellas del Deporte, el Teatro y la Canción", efectuado el Jueves 28 de Septiembre, en el CANAL 13 DE TELEVISION de la Universidad Católica, en presencia del Notario Público Alfredo Astuburuaga Gálvez, y dentro del programa PANTALLAS DEL DEPORTE, que dirige Hernán Solís.

1°	Un TELEVISOR "GELOSO", DE BONACIC Y CARO	N.o 26.542
2°	1 GUITARRA del Salón Musical "EULOGIO DAVALOS	" 37.342
3°	1 RELOJ "CHEVRON", de Relojería GABOR	" 28.518
4°	1 COLCHON tipo extra, de la Firma "IMPLATEX"	" 37.084
5°	1 VALE E° 200 por artículos tejidos "ROSE MARIE REID" ...	" 28.227
6°	1 RADIO "PHILIPS" de sobremesa, de la Firma "ANTIVERO" ...	" 27.332
7°	1 VALE E° 200 por artículos tejidos "ROSE MARIE REID" ...	" 26.351
8°	1 COLCHON tipo extra, de la Firma "IMPLATEX"	" 27.003
9°	1 RELOJ "CHEVRON", de Relojería GABOR	" 34.654
10°	1 VALE E° 200 por artículos tejidos "ROSE MARIE REID" ...	" 27.263
11°	1 MAQUINA AFEITAR "PHILISHAVE", de Casa Radiolandia	" 29.064
12°	1 ALMOHADA fina de la Firma "IMPLATEX"	" 34.346
13°	1 VALE E° 200 por artículos tejidos de "ROSE MARIE REID" ...	" 25.624
14°	1 ALMOHADA fina de la Firma "IMPLATEX"	" 34.790
15°	1 PELOTA DE FUTBOL de la Casa de Deportes "Hernán Solís"	" 32.040
16°	1 ALMOHADA fina de la Firma "IMPLATEX"	" 33.727
17°	1 DELANTAL, de "JULIN SERRA"	" 34.797
18°	1 ALMOHADON extra, de la Firma "IMPLATEX"	" 37.376
19°	1 DISCO "PHILIPS" 45 de Casa RADIOLANDIA	" 38.817
20°	1 DELANTAL, de "JULIN SERRA"	" 32.532
21°	1 ALMOHADON extra, de la Firma "IMPLATEX"	" 01.793
22°	1 VALE E° 200 por artículos tejidos de "ROSE MARIE REID" ...	" 28.274
23°	1 OBRA LITERARIA, de la Librería "RENACIMIENTO"	" 31.847
24°	1 ALMOHADON extra, de la Firma "IMPLATEX"	" 27.460
25°	1 SUSCRIPCION por 3 meses a LA NACION	" 39.231
26°	1 DISCO "PHILIPS" 45 de Casa RADIOLANDIA	" 39.168
27°	1 ALMOHADON extra, de la Firma "IMPLATEX"	" 28.297
28°	1 RADIO "PHILIPS" de sobremesa, de la Firma "ANTIVERO"	" 39.862
29°	1 DELANTAL, de "JULIN SERRA"	" 27.443
30°	1 DISCO "PHILIPS" 45 de Casa RADIOLANDIA	" 27.096
31°	1 ALMOHADON extra, de la Firma "IMPLATEX"	" 01.685
32°	1 SUSCRIPCION por 3 meses a LA NACION	" 31.741
33°	1 PELOTA DE FUTBOL, de la Casa de Deportes "Hernán Solís"	" 33.063
34°	1 ALMOHADON extra, de la Firma "IMPLATEX"	" 40.304
35°	1 VALE E° 200 por artículos tejidos "ROSE MARIE REID" ...	" 01.458
36°	1 SUSCRIPCION por 3 meses a LA NACION	" 37.735
37°	1 MANTEL de hule, de 1.35x2 m. de la Firma "IMPLATEX" ...	" 37.116
38°	1 RELOJ "CHEVRON", de Relojería GABOR	" 26.164
39°	1 OBRA LITERARIA, de la Librería "RENACIMIENTO"	" 29.498
40°	1 DISCO "PHILIPS" 45 de Casa RADIOLANDIA	" 01.816
41°	1 MANTEL de hule, de 1.35x2 m., de la Firma "IMPLATEX" ...	" 25.686
42°	1 PELOTA DE FUTBOL, de la Casa de Deportes "Hernán Solís"	" 36.221
43°	1 VALE E° 200 por artículos tejidos de "ROSE MARIE REID" ...	" 31.753
44°	1 DELANTAL, de "JULIN SERRA"	" 01.697
45°	1 MANTEL de hule, de 1,35x2 m., de la Firma "IMPLATEX" ...	" 30.089
46°	1 SUSCRIPCION por 3 meses a LA NACION	" 38.678
47°	1 VALE E° 200 por artículos tejidos de "ROSE MARIE REID" ...	" 27.703
48°	1 MANTEL de hule, de 1.35x2 m., de la Firma "IMPLATEX" ...	" 27.253
49°	1 DISCO "PHILIPS" 45, de Casa RADIOLANDIA	" 38.295
50°	1 MANTEL de hule, de 1,35x2 m., de la Firma "IMPLATEX" ...	" 33.040
51°	1 SUSCRIPCION por 3 meses a LA NACION	" 27.422
52°	1 MANTEL de hule, de 1.35x2 m., de la Firma "IMPLATEX" ...	" 26.198
53°	1 RELOJ "CHEVRON", de Relojería GABOR	" 25.665
54°	1 DELANTAL, de "JULIN SERRA"	" 31.419
55°	1 MANTEL de hule, de 1.35x2 m., de la Firma "IMPLATEX" ...	" 01.645
56°	1 VALE E° 200 por artículos tejidos "ROSE MARIE REID" ...	" 31.541
57°	1 DISCO "PHILIPS" 45, de Casa RADIOLANDIA	" 29.992
58°	1 MANTEL de hule, de 1,35x2 m., de la Firma "IMPLATEX" ...	" 25.669
59°	1 PELOTA DE FUTBOL, de la Casa de Deportes "Hernán Solís"	" 30.282
60°	1 MANTEL de hule, de 1.35x2 m., de la Firma "IMPLATEX" ...	" 34.153
61°	1 VALE E° 200 por artículos tejidos "ROSE MARIE REID" ...	" 37.724
62°	1 MANTEL de hule, de 1.35x2 m., de la Firma "IMPLATEX" ...	" 32.275
63°	1 DELANTAL, de "JULIN SERRA"	" 01.663
64°	1 MANTEL de hule, de 1,35x2 m., de la Firma "IMPLATEX" ...	" 37.640
65°	1 SUSCRIPCION por 3 meses a LA NACION	" 32.283
66°	1 MANTEL de hule, de 1,35x2 m., de la Firma "IMPLATEX" ...	" 29.602
67°	1 PELOTA DE FUTBOL, de la Casa de Deportes "Hernán Solís"	01.845

NOTA: TODOS LOS BOLETOS SON DE LA SERIE "A".

PREMIOS A PROVINCIAS SE ENVIAN SIN COSTOS

Los concursantes que han obtenido premios en el sorteo previo de septiembre y cuyo domicilio esté ubicado en provincias, deben remitir su Album de las "Estrellas" a nuestra dirección en Santiago, Casilla 81-D.

Las "Estrellas" advierten a los ganadores de provincias que, junto con remitirles los regalos, les devolverá el Album sin costo alguno para sus propietarios.

Escriba con letra clara su nombre completo y dirección, y dirija su carta a "Concurso de las Estrellas" diario LA NACION, Casilla 81-D, SANTIAGO.

¿FAMILIA NUMEROSA?
Este ya no es problema con nuestro sistema de construcción rápida. En un mes le construimos su casa DFI-2 de madera, asísmica y con los dormitorios que desee. Facilidades de pago.
CASAS DALMATI
INDEPENDENCIA 1443 - SANTIAGO

Físico, Campeón Atlético en la Olimpíada de la "U"

Para el Instituto de Educación Física fue el título de campeón de atletismo de la Tercera Olimpiada Universitaria, que organizaron la Federación de Estudiantes y el Club Deportivo de la Universidad de Chile, y que finalizó en la mañana de ayer en la pista del Físico en Las Encinas.

Con un equipo fuerte y completo en todas las pruebas, y en el que destacaron algunas figuras de indudable jerarquía, como Sergio Guarda, Mario Arenas, Francia Zúñiga, Yolanda Durán, Jorge Escobar, Isabel González, Marcelo Tapia, Marcos Bustamante y Melania Román, el conjunto de Físico ya en la primera etapa se insinuó para revalidar el galardón que lograra en dos oportunidades anteriores y que esta vez nuevamente alcanzó por amplio margen.

Especialmente meritorias fueron las actuaciones de sus tres mejores hombres: Sergio Guarda, ganador de las vallas altas, y la bala, Mario Arenas, ganador del salto largo y triple, y Marcelo Tapia, que se impuso en las especialidades de dardo y disco; los que además lograron lugares de privilegio en postas, y velocidad.

Entre las mejores marcas técnicas del torneo, deben figurar sin duda los 6.79 metros de Mario Arenas, en salto largo; el 1,40 de Bélgica Villalobos en el salto alto, damas, y los 26.8 de Aurora Sáenz, en los 200 metros planos, damas, disputados en la segunda etapa de la mañana de ayer.

Con estos resultados, Físico es el segundo equipo que logra un título de campeón en la Olimpíada que finaliza el próximo fin de semana, ya que en la noche del viernes, Artes Aplicadas, con su equipo de tenis de mesa masculino, había logrado el primer cetro por equipos de esta justa deportiva de los alumnos de la Universidad de Chile.

Los resultados generales de atletismo universitario, fueron los siguientes:

200 METROS PLANOS, DAMAS:

1a. Aurora Sáenz, Físico, 26.8.
2a. Isabel González, Físico, 29.4.
3a. Carmen Araya, Pedagógico, 33.4.

LANZAMIENTO BALA, DAMAS:

1a. Francia Zúñiga, Físico, 9.36.
2a. Melania Román, Físico, 8.65.
3a. Ximena Vallarino, Farmacia, 8.59.

SALTO ALTO, VARONES:

1.o Ricardo Weisser, Farmacia, 1,74 metro.
2.o Claudio Morales, Ingeniería, 1,60 metro.

3.000 METROS PLANOS:

1.o Marcos Bustamante, Físico, 11.16.3.
2.o Agustín Ramos, Físico, 11.23.9.
3.o Ricardo Altamirano, Físico, 11.51.5.

POSTA DE 4x100, DAMAS:

1.o Físico, 53.3 segundos.
2.o Artes Aplicadas, 1.01.0.
3.o Farmacia, 1.04.8.

POSTA DE 4x100 METROS, VARONES:

1.o Farmacia "A", 48.3.
2.o Farmacia "B", 51.4.

SALTO TRIPLE:

1.o Mario Arenas, Físico, 12.35.
2.o Jorge Sáenz, Agronomía, 11.67.
3.o Sergio Guarda, Físico, 11.52.

200 METROS PLANOS, VARONES:

1.o Jorge Escobar, Físico, 24.1.
2.o Jaime Aravena, Veterinaria, 24.6.
3.o Marcelo Tapia, Físico, 25.3.

LANZAMIENTO DEL DISCO, VARONES:

1.o Marcelo Tapia, Físico, 34.27.
2.o Eddie Arriarán, Físico, 32.65.
3.o Germán Waisa, Físico, 30.23.

800 metros, Planos, Varones

1.o Carlos Salazar, Físico, 2.08.00
2.o Miguel Cervellino, Físico, 2.12.5
3.o Alfredo de Ioanes, Farmacia, 2.16.3

LARGO, DAMAS

1a. Yolanda Durán, Físico, 4.51
2a. Luisa Koeneig, Artes Aplicadas, 4.04
3a. Isabel González, Físico, 3.81

JABALINA. DAMAS

1a. Melania Román, Físico, 30.08
2a. Bélgica Villalobos, Pedagógico, 30..7
3a. Elibabeth Henríquez, Físico, 29.00

POSTA DE 4x400 METROS

1.o Físico "A" (Jorge Escobar, Carlos Salazar, Miguel Cervellino y Heraclio Sarmiento): 3.54.5
2.o Farmacia: 3.47.6
3.o Físico "B": 3.51.4

Yolanda Durán, una de las estrellas atléticas del Instituto de Educación Física, que aunque muy por debajo de sus rendimientos, se adjudicó el salto largo de la Olimpiada Universitaria.

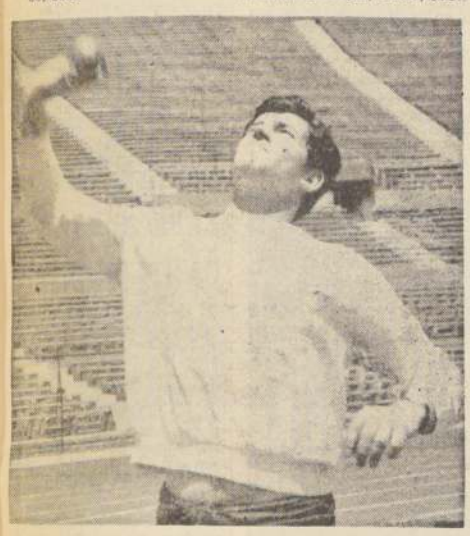

Sergio Guarda, ganador del lanzamiento de la bala y los 110 metros con vallas de la Olimpiada Universitaria.

Fútbol Europeo

En Gran Bretaña el Líder es Liverpool

LONDRES, 1.o— (EFE).— Resultados de los partidos disputados ayer en las 4 divisiones de la Liga inglesa:

PRIMERA DIVISION

Burnley 2, Fulham 0; Chelsea, 1, Coventry City 1; Leicester City 0, Everton 2; Liverpool 2, Stoke City 1; Manchester City 1, Manchester United 2; Newcastle United 2, Arsenal 1; Sheffield Wenesday 2, Wolverhampton 2; Southampton 2, Nottingham Forest 1; Tottenham Hotspur 3, Sunderland 0; West Bromwich Albión 4, Sheffield United 1; West Ham United 4, Leeds United 0.

SEGUNDA DIVISION

Birmingham City 2, Millwall 3; Bolton Wanderers 1, Blackpool 2; Bristol City 3, Hull City 3; Charlton Athletic 1, Plymouth Argyle 0; Cystal Palace 1, Queens Park Rangers 0; Derby Country 0, Portsmouth 1; Huddersfield Town 2, Blackburn Rovers 1; Ipswich Towe 3, Carlisle United 1, Middlerbraugh 1. Aston Villa 1; Preston Noght End 3, Cardiff City 0; Rotherham United 1, Norwich City 3.

TERCERA DIVISION

Brighton 0, Northampton Town 2; Mansfield Towe 1, Bury 1; Peterborough United 2, Bournemouth 0; Reading 3, Grimsby Town 0; Scunthorpe United 1, Bristol Rovers 1; Shrewsbu y Town 0, Walsall 1; Swindon Town 2, Gillingham 2; Torquay United-Oldam Athletic (partido nocturno); Watford 2, Oxford United 0.

CUARTA DIVISION

Bradford 1, Bradford City 2; Brentford 4, Doncaster Rovers 2; Chester 2, Aldershot 5; Chesterfield 3, Darlington 1; Crewe Alexandra 5, Halifax Town 1; Newport Country 3, Wrexham 2; Notts County 0, Lincoln City 0; Port Vale 4, Workington 2; Rochdale 2, Luton Town 2; Sqansea Town 1, Exeter City 1; York City-Southend United (partido nocturno).

CLASIFICACION

1.— Liverpool: Diez partidos jugados, 7 partidos ganados, 1 partido empatado, 2 partidos perdidos, 17 goles a favor, 5 goles en contra y 15 puntos.
2.— Sheffield Wednesday: 10, 6, 2, 2, 18, 14 y 14.
3.— Arsenal: 10, 6, 1, 3, 18, 10 y 13.
5.— Manchester United: 9, 4, 4, 1, 15, 11 y 12.
4.— Tottenham: 10, 6, 1, 3, 19, 18 y 3.
5.— Manchester United: 9, 4, 4, 1, 15, 11 y 12.
6.— Notthinham Forest: 10, 5, 1, 4, 20, 12 y 11.
7.— Manchester City: 10, 5, 1, 4, 19, 13 y 11.
8.— Southampton: 10, 5, 1, 4, 22, 18 y 11.
9.— Leeds United: 9, 4, 3, 2, 10, 8 y 11.
10.— Burnley: 10, 4, 2, 4, 23, 18 y 10.
11.— Stoke City: 10, 3, 4, 3, 14, 13 y 10.
12.— Wolverhampton: 10, 4, 2, 4, 19, 22 y 10.
13.— Newcastle: 10, 4, 2, 4, 16, 20 y 10.
14.— Everton: 10, 4, 1, 5, 13, 10 y 9.
15.— West Ham: 10, 3, 2, 5, 20, 21 y 8.
16.— Sunderland: 10, 3, 2, 5, 11, 18 y 8.
17.— West Bromwich Albión: 10, 3, 2, 5, 16, 20 y 8.
18.— Coventry: 10, 2, 4, 4, 17, 21 y 8.
19.— Chelsea: 10, 2, 4, 4, 14, 24 y 8.
20.— Fulham: 10, 3, 1, 6, 11, 21 y 7.
21.— Sheffield United: 10, 2, 2, 6, 14, 25 y 6.
22.— Leicester: 10, 2, 1, 7, 15, 19 y 5.

Ranger, puntero en el fútbol escocés

GLASGOW, Escocia, 1.o— (EFE).— Resultados de los partidos jugados ayer en primera y segunda división de la Liga de Escocia:

PRIMERA DIVISION

Airdrieonians 2, Dundee United 0; Clyde 0, Falkirk, 2; Dundee 2, Motheruell 1; Dunfermline Athletic 1, Kilmarnock 2; Hibernian 5, Partick Thistle, 1; Morton Boges y Aberdeen, empataron a 3; Rangers 1, Hearst 1; St. Johnstone 1, Raith Rovers 0; Stirling Albión 0, Celtic 4.

SEGUNDA DIVISION

Arbroth 1, St. Mirren 1; Ayr United 1, Forfar Athletic, 2; Birrechin City 1, Queens Park 1; Clydebank 2, Albión Rovers 2; East Fife 2, Berwick Rangers 1; East Stirlingshire 1, Cowdenbeath 1: Hamilton Academic 3, Dumbarton 3; Stenhousemuir 1, Queen of South 3; Stranraer 3, Alloa Athletic 0.

CLASIFICACION

1.— Rangers 4 partidos jugados, 3 ganados, 1 empatado, 0 perdidos, cinco goles a favor, 1 en contra, 7 puntos.
2.— Hibernian, 4, 3, 1, 0, 14, 4 y 7.
3.— Airdrieonians, 4, 2, 2, 0, 7, 4 y 6.
4.— Kilmarnock, 4, 2, 2, 0, 7, 4 y 6.
5.— Celtic, 4, 2, 1, 1, 8, 2 y 5.
6.— St. Johnstone, 4, 1, 3, 0, 5, 4 y 5.
7.— Hearts, 4, 2, 1, 1, 6, 6 y cinco.
8.— Morton, 4, 2, 1, 1, 7, 7 y 5.
9.— Falkirk, 4, 1, 2, 3, 2 y 4.
10.— Clyde, 4, 2, 0, 2, 6, 8 y 6.
11.— Aberdeen, 4, 1, 2, 1, 9, 8 y 4.
12.— Dundee United, 4, 0, 3, 1, 6, 8 y 6.
13.— Dundee, 4, 1, 1, 2, 6 8 y 3.
14.— Dunfermline Athletic, 4, 1, 1, 2, 5, 7 y 3.
15.— Raith Rovers, 4, 1, 0, 3, 8, 7 y 2.
16.— Sirling Albión, 4, 0, 22, 1, 11 y 2.
17.— Motherwell, 4, 0, 1, 3, 4, 7 y 1.
18.— Partick Thistle, 4, 0, 0, 4, 3, 12 y 0.

CATIE BALL ES DUEÑA DE TODOS LOS RECORDS DEL MUNDO EN ESTILO PECHO

El prodigio acuático norteamericano de 15 años puso cúspide a esta hazaña en el reciente match Inglaterra-EE. UU.

LONDRES, 1.o— (UPI).— El equipo de Estados Unidos derrotó decisivamente al de Gran Bretaña en el campeonato de natación entre los dos países y los estadounidenses batieron ayer cinco records mundiales, dos de ellos por la joven Catie Ball, de Florida, que tiene 15 años de edad.

La señorita Ball posee ahora todas las marcas mundiales de brazada de pecho. A las dos que ya poseía, añadió hoy la de 220 yardas (200 metros), distancia que cubrió en 2 minutos 46,9 segundos, y la de 110 (100 metros) en 77 segundos.

Los otros records fueron establecidos por el californiano Mark Spitz, la señorita Debbie Meyer, de California, también de 15 años y el equipo femenino de relevos de 440 yardas.

En las 110 yardas (100 metros) estilo mariposa, Spitz cronometró en 56,3 segundos eclipsando el record anterior por 1,8 segundos. El californiano también igualó la marca mundial de los 100 metros. Spitz posee ahora cuatro marcas mundiales y comparte otra más.

La señorita Meyer terminó las 800 yardas (800 metros) estilo libre en 9 minutos 44,1 segundos, mejorando el record anterior que poseía la australiana Kathie Wainwright por 6,2 segundos.

El cuarteto estadounidense ganó la carrera de 400 yardas (400 metros) estilo mixto en 4 minutos 37,4 segundos, batiendo la marca anterior que estaba en manos de Holanda, por cerca de 1,5 segundos.

El equipo estadounidense obtuvo en la clasificación general 92 puntos contra 68 de los británicos. Aquel también venció en las competencias de saltos por 27 puntos a 17.

A LOS PROFESORES Y ESTUDIANTES DEL PAIS

Con motivo de celebrarse en el país, con fecha 31 de Octubre de 1967, el "DIA NACIONAL DEL AHORRO", la Comisión Nacional del Ahorro ha dado su aprobación a un programa destinado a conmemorar esa fecha.

El programa de celebración contempla en uno de sus puntos, invitar a todos los estudiantes del país, de ambos sexos del nivel básico, secundario y profesional, tanto de enseñanza fiscal como particular, a participar en un concurso nacional "ESTUDIANTIL-FAMILIAR" de composición escrita referente al AHORRO.

Las bases de este concurso se enviarán a través de las distintas Direcciones de Educación, Provinciales y Departamentales y de los Establecimientos de nivel medio.

Si por causas imprevistas sufriera retardo la recepción de las bases en los establecimientos educacionales, éstas podrán ser solicitadas directamente por éstos a la Dirección de Educación correspondiente, o a la Comisión Nacional del Ahorro - Agustinas 1180 - Santiago.

Los estudiantes, autores de los trabajos seleccionados, se harán acreedores a más de 25.000 premios de estímulo, consistentes en diplomas, medallas grabadas, dinero en instrumento de ahorro, objetos diversos, etc.

Las bases establecen como fecha máxima de recepción en Santiago, de las composiciones seleccionadas por los distintos establecimientos educacionales, el día 20 de Noviembre de 1967.-

MINISTERIO DE EDUCACION

UNIVERSIDAD DE CHILE

Hospital Clínico José Joaquín Aguirre. Ley 15.076.

Llámase a Concurso, para proveer el siguiente cargo:
CATEDRA DE OTORRINOLARINGOLOGIA.
1 Ayudante 2.o Endoscopista con 24 horas semanales de trabajo.

Los interesados deben presentar sus antecedentes hasta el día 19 de octubre del año en curso, a las 12 horas, en la Dirección del establecimiento, calle Santos Dumont 999.

LA DIRECCION

C I T A C I O N

Sindicato Profesional de Comerciantes de los Estadios de Chile

Cítase a reunión general para el martes 10 de octubre, a las 19.30 horas, en calle San Ignacio N.o 129, para proceder a la elección de directorio definitivo de la institución que regirá los destinos del Sindicato para el período 1967-68.

Esta elección se hace en virtud de haber obtenido la personalidad jurídica y se hará ante la presencia de un señor Inspector del Trabajo, como lo ordena el Código del Trabajo y su reglamentación correspondiente.

EL SECRETARIO

¿SABE UD. COMPRAR?

Entonces compre al fabricante y distribuidor y ahorre un 30 por ciento

LIBRERIA	
Cuadernos 40 hojas, c/u.	E° 0.19
1 Block carta y 50 sobres	1,80
Bolígrafos, gran calidad, c/u	0,45
Bolígrafos automáticos, c/u.	0,79
Acuarelas de 12 colores, c/u.	1.38
Témperas, caja 6 colores	4,50
Compases importados, c/u.	1,78
Tijeras alemanas, punta redonda	2,98
10 hojas Legion Extranjera doradas por	1,10
3 hojas Gillette inoxidable La Hechicera.	3,60
5 hojas Gillette dorada, por	1,65
Máquina de afeitar dorada	5,80
Hisopos, mango plástico	3,50
PERFUMERIA	
Tinturas Koleston y Miss Clairol	5,99
Lacas Leda y Ninoska, frasco de 1 litro	7,90
1/2 litro champú de huevo, frutilla o almendra	3,30
Agua oxigenada 20 y 30 volúmenes, c/u.	0,99
Champú Kent, c/u.	0,24
Laca Spray Leda y Anabella, gigante	8,90
Esmalte para uñas Kolber	3,90
Sombras para ojos Emma Scott	2,90
Colonia Inglesa legítima, 1/8 L.	1,80
Crema Eva King, gigante, c/u.	1,58
Agua Velva Williams	4,50
Jabón Lux y Gigi	0,89
Tinturas Ballerina	3,49
Glostora	2,98
Crema Crevital	4,90
Champú Ballerina, bolsitas	0,48
Forhans y Odontine grande	1,19
ARTICULOS PARA SEÑORAS	
Pantalón gabardina	22,80
Pantalón stretch	59,80
Blusas Batista Policrón	14,80
Guantes cabritilla finísimo	23,90
Guantes stretch	5,00
Enagua nylon modelo americano	6,90
Camisas dormir batista estampada	14,90
Medias nylon indemallable	2,99
Medias perlón, primera selección	4,28
Medias stretch sin costuras	4,90
Cuadros stretch super	2,49
Chalecas lana merino gruesa	29,90
Pintoras telas Caupolicán	11,80
Medias Stretch fantasía gran moda	3,90
ARTICULOS PARA CABALLEROS	
Soquetes borlón de hilo	2,28
Beatle de gamuza	9,90
Camiseta sport gamuza	7,40
Camiseta 1/2 manga hilo	5,50
Calzoncillos popelina	4,49
Slip gamuza peinada	2,68
Pijamas franela listada	27,90
Camisas blancas 36 al 42	10,90
Camisas perlón, wash and wear	21,80
Camisas popelina fantasía	10,90
Pantalón casimir	24,00
Pantalón gabardina, inarrugable	32,00
Pantalón Policrón inarrugable	59,00
Soquetes stretch fantasía	2,38
Camisas Ban Lon manga larga	39,80
Cinturón de cuero	7,50.

ALMACEN DISTRIBUIDOR DE LA INDUSTRIA CHILENA

PRECIOS ESPECIALES POR DOCENAS

ALMACEN DISTRIBUIDOR DE LA INDUSTRIA CHILENA

BANDERA 660 – BANDERA 617

VENTAS POR MAYOR Y MENOR

CONDOR

todo se mantiene natural en el REFRIGERADOR MADEMSA

¡El Frío... al servicio del hogar! Carnes, legumbres, mariscos, bebidas: en el Refrigerador Mademsa de 11 pies, conservan íntegros su sabor y frescura.
Unidad sellada con Garantía de 5 años.
Servicio de Asistencia Técnica y Repuestos.

cuando se fabrique algo mejor que Mademsa, naturalmente será de

MADEMSA

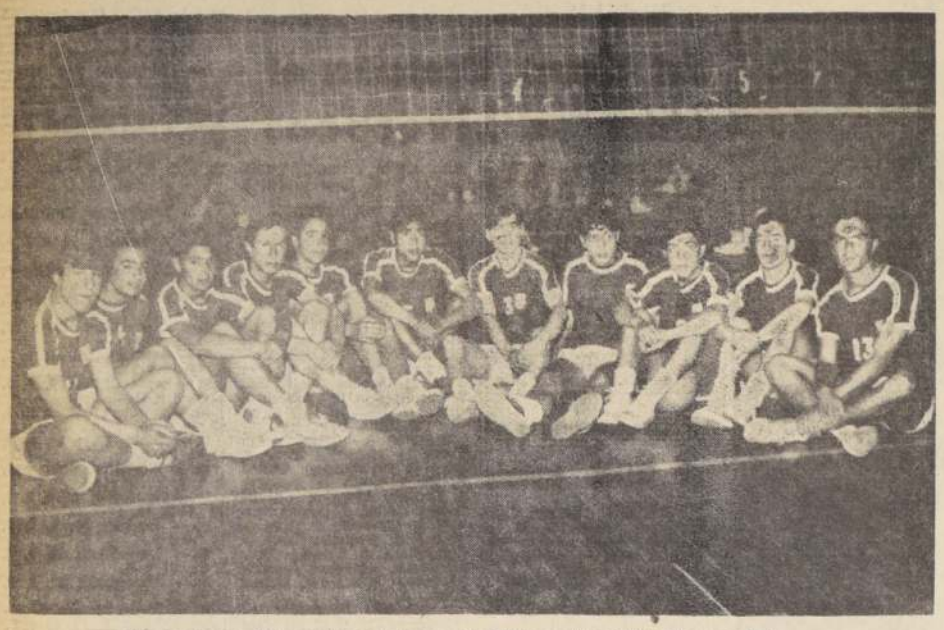

Liceo Manuel de Salas mantuvo el primado del vóleibol escolar, derrotando en la final del Metropolitano a León Prado 2-0. En el grabado el equipo campeón. De izquierda a derecha están: Oviedo, Escudero, Guerrero, Durán, Vera, José Luis Guzmán, Niedman, Morales, Vallejos, House y Reyes.

Metropolitano Escolar:

DOBLE TRIUNFO DE MANUEL DE SALAS EN VOLEIBOL

Los liceanos acapararon los títulos de damas y varones en el evento que por tercer año consecutivo organizó Universidad Católica. Vicecampeones fueron Liceo N.o 1 y León Prado. — Isabel Barón y Francisco Reyes los mejores jugadores del evento.

Tras cumplir cometidos sobresalientes, los sextetos femeninos y masculino del Liceo Experimental "Manuel de Salas" se quedaron con los títulos de Campeones Metropolitanos de Vóleibol, en el certamen que por tercer año consecutivo organizó y controló la rama escolar del Club Deportivo de la Universidad Católica. El representativo masculino del Liceo "Manuel de Salas" mantenía el título desde el año pasado y las damas lo obtienen por primera vez, destronando a Liceo N.o 1 "Javiera Carrera", que había sido el campeón en los dos torneos anteriores.

Ayer, en la jornada final, los varones superaron en dos espectaculares episodios a Instituto de Humanidades "León Prado" y las damas a Colegio Santa Elena, también en dos sets, pero con mayor facilidad que sus compañeros. En los dos restantes partidos de la fecha de clausura, Liceo N.o 1 se impuso a Universitario Salvador dos sets por cero y Liceo "Miguel Luis Amunátegui" deparó una sorpresa de proporciones al doblegar dos sets por uno a Saint George's College, que terminó último en la clasificación, luego de realizar una actuación sobresaliente en la jornada inaugural, ante el campeón, al que obligó a realizar su mejor cometido.

La de ayer fue una reunión de alto interés por varios motivos. En primer lugar, se vieron partidos excelentes, jugadores de grandes condiciones y equilibrio en el accionar de los equipos. Además, los cuatro partidos fueron seguidos por un público numeroso que colmó el céntrico y cómodo gimnasio de la UC.

El torneo deja un saldo favorable para el vóleibol y para los organizadores. Para el vóleibol, porque los alumnos, muchos de ellos menores de 18 años, representan una reserva valiosa para este Deporte, que sólo podrá tener altura internacional, si se trabaja firme y de preferencia con elementos juveniles, o sea a nivel escolar. Lo dijo Silas Allster en la jornada inaugural: "Este es un paso más en nuestros proyectos, el siguiente será la realización de un campeonato nacional escolar". La organización fue altamente eficiente y en todos los partidos hubo arbitrajes más que aceptables, lo que indica que el vóleibol va por buen camino. Esperamos que las autoridades de la Federación y la Asociación Santiago presentes en las tres jornadas imiten este esfuerzo del Club Universidad Católica y organicen torneos juveniles, donde tengan cabida los jugadores que animaron el Metropolitano.

En su camino hacia la retención del título, el sexteto masculino de Liceo Manuel de Salas superó a Saint George's 2-0; a Liceo Miguel Luis Amunátegui, 2-0 y a León Prado, 2-0, dejando establecida su superioridad, eso sí, que en esta tercera versión del Metropolitano tuvo más dificultades que en 1966. A León Prado, último rival, lo superó 16-14 y 15-13. Actuaron por el campeón, Francisco Reyes, Jorge Vera, Pedro Durán, Mario Vallejos (Gustavo Niedman); Luis Oviedo y Waldo Morales. Entrenador, Miguel Cornejo. Por León Prado, lo hicieron Pedro Eraña (Pablo Parentini) José F. Maruyán, Jorge Gordillo, Alejandro Pérez, Lorenzo Constans y Sergio España. Entrenador, Juan Arroyo.

Las damas de Manuel de Salas sólo perdieron un set en su campaña, tras el cetro metropolitano y fue frente a las ex campeonas, las defensoras del Liceo N.o 1 Javiera Carrera. Manuel de Salas se impuso a Universitario Salvador, 2-0; a Liceo N.o 1, por 2-1 y a Colegio Santa Elena, 2-0. Por el equipo campeón, actuaron Edda Arata (Patricia Ricci), Ana María Sarué, Isabel Barón, María Inés Godoy, Felisa Mewes y Gloria Cordal. Entrenador, Hugo Martínez. A su último rival, Colegio Santa Elena, el campeón lo derrotó por 15—10 y 15—8 y el perdedor formó con Carmen Luz Manzor, Carolina Hernández, Soledad Pérez, Mariana González, Angélica López (Cristina Inzunza) Carmen Alvarez. Entrenador, Alicia Quezada.

Liceo N.o 1 al derrotar ayer a Universitario Salvador por dos sets a cero, se clasificó vicecampeón, perdiendo el título que mantuvo por dos años consecutivos y logrados justamente en finales espectaculares con Liceo Manuel de Salas. Al cuadro que dirige la entrenadora Mirna Arroyo le faltó un valor gravitante en sus rendimientos anteriores, Mónica Duval, jugadora que quedó marginada de la juste por tener edad superior al límite acordado en las bases del campeonato. De todas maneras, el rendimiento general del cuadro calipso fue inferior al cumplido en Linares, hace dos meses, cuando se clasificara Campeón Nacional Escolar.

Finalmente por el tercer lugar del torneo de varones, jugaron a primera hora Liceo Miguel Luis Amunátegui y Saint George's College. La victoria y la clasificación fue para el equipo liceano, que consiguió un scorer de 15—13; 5—15 y 15—8. Fundamental en esta ubicación del Amunátegui fue Teodoro Yametti, jugador que en ataque fue demoledor y en defensa armó y guió a sus compañeros. Saint George's defraudó, ya que se esperaba más de ellos.

Como acotación final, pese a que no fueron designados los mejores jugadores del torneo, creemos que entre las damas, la mejor, la más completa, fue Isabel Barón, capitana del Liceo Manuel de Salas y en varones, Francisco Reyes, capitán también de Manuel de Salas. Isabel Barón jugó un excelente match frente a Liceo 1 y en los dos restantes encuentros fue figura gravitante, sobresaliendo en la conducción y la finalización de la jugada.

Jaime Pizarro M.

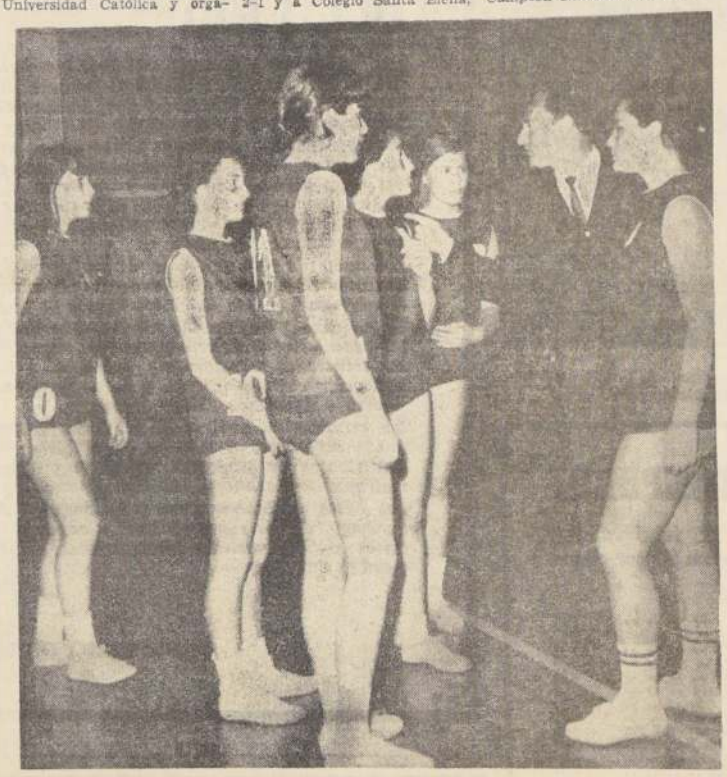

A la tercera fue la vencida. Liceo Manuel de Salas logró superar a Liceo N.o 1, Javiera Carrera, y vio abiertas sus posibilidades a lograr el título de Campeón Metropolitano Escolar de Vóleibol. En la jornada final del evento que organizó la U.C., las liceanas se impusieron a Colegio Santa Elena y a ese match corresponde la nota gráfica, en la que se ve al entrenador Hugo Martínez dando instrucciones a María Inés Godoy, Gloria Cordal, Patricia Ricci, Felisa Mewes e Isabel Barón. Ana María Sarué va hacia el grupo.

Vóleibol:

OPINAN LOS CAPITANES CAMPEONES

Al finalizar la última jornada del Metropolitano Escolar de Vóleibol, conversamos brevemente con los capitanes de ambos equipos campeones, damas y varones del Liceo Manuel de Salas, Isabel Barón y Francisco Reyes y los dos fueron precisos en sus declaraciones y manifestaron más o menos lo mismo. Isabel Barón, considerada por muchos —compartimos la nominación— la mejor jugadora del certamen, estaba radiante de alegría: "Estaba segura de que esta vez lograríamos derrotar a Liceo N.o 1 y seríamos campeonas. Para mí, era la última oportunidad, ya que este año salgo de sexto y quería cooperar a la obtención del título. Es una satisfacción grande. Ganamos en un torneo difícil y donde debimos enfrentar a equipos bien armados".

Francisco Reyes, aún no repuesto por la emoción, ya que estuvieron a punto de perder un set frente a León Prado, mostró su alegría estimando que la retención del cetro que ya habían alcanzado en 1966, fue muy difícil. "Esta vez los equipos rivales fueron superiores a la vez anterior. Teníamos miedo de la final, ya que sabíamos del poderío de nuestros adversarios. Afortunadamente salimos victoriosos. Es la última vez que juego por el Liceo, ya que este año salgo de sexto. Felicito a los muchachos de León Prado, que realizaron una excelente actuación".

SONIA ZIEGLER REVALIDO SU TITULO CHILENO DE GIMNASIA

Nuevamente fue la representante del Instituto de Educación Física de la Universidad de Chile Sonia Ziegler, la figura máxima del Campeonato Nacional de Gimnasia, para damas y varones, que se efectuó en dos etapas realizadas en la tarde del sábado y en la mañana de ayer, en el gimnasio de la Asociación Cristiana de Jóvenes.

En Varones Adultos, otro puso por estrechísimo marampeón nacional, el experi- gen al joven Leonardo Brassea entado Adolfo Varas, se im- que fue una de las atracciones principales del certámen organizado por la Federación Chilena.

La representante universitaria revalidó así su título de campeona chilena que lograra el año 1966, derrotando por claro márgen a Isolde Groeb, la bella especialista del Físico, que también consiguió en esta oportunidad el segundo lugar.

En lo que respecta a juveniles, los mayores aplausos por parte del numeroso público fueron para las representantes de Osorno, Ana María Hess y Francis Loosli, que aparte de aportar en buen grado belleza y plasticidad, tuvieron también cualidad suficiente como para ubicarse en los primeros lugares.

Los resultados generales del Campeonato Nacional, fueron los siguientes:

DAMAS ADULTAS

1a. Sonia Ziegler, con 76.75 puntos.
2a. Isolde Groeb, con 70.59 puntos.
3a. Eugenia Muñoz, con 66.04 puntos.

DAMAS JUVENILES

1a. Ana María Hess, Osorno 67.93 puntos.
2a. Julieta Salazar, Santiago, 65.30 puntos.
3a. Francis Loosli, Osorno, 63.37 puntos.

VARONES SUPERIORES

1.o Adolfo Varas, 115.20 puntos.
2.o Leonardo Brassea, 114.30 puntos.
3.o Ramón Rojas, 114.15 puntos.

VARONES JUVENILES

1.o Mario Ciunes, 90 puntos.
2.o Carlos Rayo, 89.15 puntos.
3.o Patricio Salazar, 87.50 puntos.

Sonia Ziegler, la representante del Instituto de Educación Física de la Universidad de Chile, que revalidó su título de campeona chilena de gimnasia en el torneo que finalizó en la mañana de ayer en la YMCA.

MANUEL GONZALEZ: Con la calidad acostumbrada hizo suya la prueba "Doble Rengo", en la que acreditó neta superioridad.

CICLISMO:

MANUEL GONZALEZ, 1º EN LA DOBLE RENGO

Manuel González del Club Ciclístico Ferriloza fue un vencedor que no dejó dudas sobre su capacidad realmente extraordinaria, al imponerse ayer en la Doble a Rengo que organizó el Club Mademsa.

Los mejores ruteros con que cuenta actualmente el ciclismo chileno, se dieron cita ayer frente a la Ilustre Municipalidad de San Miguel, para iniciar el recorrido de 250 kilómetros de que constaba la prueba. Fuerte, intenso fueron los primeros tramos, los que no dieron lugar a variaciones ni a escapadas prematuras, ya que el tren impuesto a la carrera no bajó de los 45 kilómetros a la hora.

Sin embargo, a la salida del peaje de Lo Espejo, Manuel González, en base a su poderoso físico, salió con fuerza del grupo, llevando a su rueda a su compañero de Club, Arturo León, y a los batinos Orlando Guzmán y Francisco Marroquí, quienes, junto a Augusto Silva, de Carteros y Omar Zúñiga, del Cóndor, iniciaron una fuga, que a pesar de los esfuerzos desplegados por los demás corredores, fueron poniendo amplio claro entre ellos y el pelotón. Los hombres de Ferriloza, y también los de Bata nada hacían para darle movilidad a la prueba, teniendo en los lugares de avanzada a defensores que eran amplia garantía de triunfo. A la cuadra de Linderos los fugados tenían una ventaja de tres minutos cuarenta segundos, gracias más que nada a la voluntad de los "naranjas" y a los defensores del club peñaflorino, ya que tanto Silva como Zúñiga, nada aportaban a la escapada.

Desgraciadamente a la entrada de la ciudad de Rancagua pinchó Orlando Guzmán y aunque tuvo a tiempo su repuesto, nuevamente González demostró su gran momento por que atraviesa y le imprimió a la carrera una velocidad que por momentos sobrepasó los cincuenta kilómetros a la hora. Sin novedades los punteros llegaron a Rengo, donde González levantó un largo embalaje e imponerse estrechamente a su coequipo Arturo León, entre la ovación de la multitud que rodeó la Plaza de Armas de esta ciudad para esperar a los ruteros. Después de León entraron Fco. Marroquí, de Bata, Augusto Silva y a de "Carteros", Omar Zúñiga, del Cóndor, y a un minuto el grueso del grupo cuyo embalaje lo ganó Héctor Pérez de Ferriloza sobre René Punmán, de Rengo, representante local que fue recibido con júbilo por los aficionados.

Después de una neutralización de dos horas, durante los cuales las autoridades comunales, entre los que se contaba el Alcalde, señor Esteban Leyton; el presidente del Consejo Local de Deportes, el presidente de la Asociación de Ciclismo de Rengo, se sirvió un almuerzo a los participantes en un ambiente de extraordinaria camaradería, se inició el regreso en la misma forma como se había llegado, o sea que los escapados partieron con una ventaja de 55 segundos que fue al final la diferencia con que llegaron a Rengo. Después lo hizo el grupo que no tuvo inconveniente en alcanzar a los fugados, poniendo tranquilidad aunque momentánea a la carrera.

Numerosos fueron los intento que se hicieron de producir nuevas escapadas, pero el viento en contra y el frío reinante conspiraron para que estas no fructificaran, siendo todas ellas neutralizadas. Pero a la pasada de Nos, nuevamente Manuel González inició un fuerte "pique" al que sólo pudo pegársele a rueda Orlando Guzmán, y venirse con el rumbo a la capital, sin que pudiera el grupo siquiera amagar la distancia que pusieron éstos corredores. Alternándose la delanteras cruzaron las calles de Santiago, y en Pedro de Valdivia a tres cuadras del Velódromo, González hizo primar su mayor potencia y se despegó de Guzmán para cruzar victorioso por segunda vez en el día la línea de sentencia.

RESULTADOS GENERALES:

1.o Manuel González, de Ferriloza con un tiempo total de 6 horas, 15 segundos, para los 250 kilómetros de recorrido; 2.o Orlando Guzmán, de Bata; 3.o Arturo León, de Ferriloza; 4.o Luis Sepúlveda, de Bata; 5.o Augusto Silva, de Carteros; 6.o Carlos Fernández, de Ferriloza; 7.o Hugo Rubio, del Cóndor; 8.o Héctor Martínez, de Carteros, ganador de Tercera Categoría; 9.o Williams Pino, de Quinta Normal, y 10.o Raúl Cruces, de Concepción.

PISTA

Nuevamente Juan Valdés, el buen valor de Quinta Normal se adjudicó la prueba principal corrida en el Velódromo del Estadio Nacional, a la espera de la llegada de la prueba de camino al imponerse en el "Match Omnium", que se componía de Velocidad que ganó A. Moraga; Australiana que se adjudicó Juan Valdés, y 25 kilómetros que también ganó el defensor quintanormalino. Segundo en el puntaje general fue Andrés Moraga; tercero Enrique León, y cuarto José Manuel López, del Centenario.

"Ese Soy Yo" con LA NACION y Vinos Viú

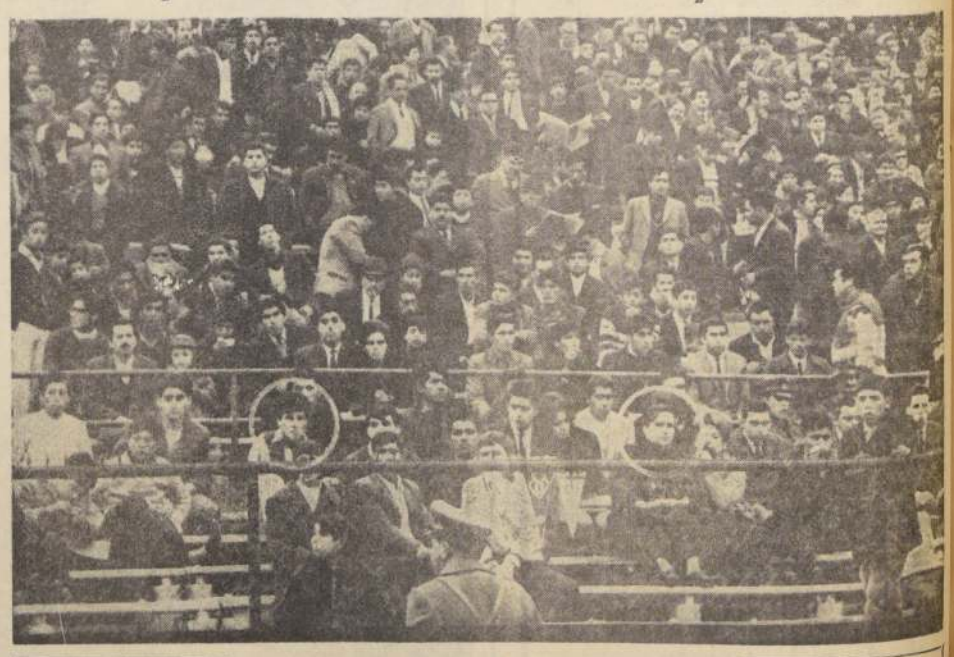

Basta que los dos espectadores que aparecen señalados con círculos lleguen hasta nuestra redacción y nos digan cada uno... "ESE SOY YO", para que les entreguemos tribunas numeradas para la próxima fecha y botellas de vino blanco y tinto. Es el estímulo que semanalmente entrega LA NACION junto a VINOS VIU a los hinchas del más popular de los deportes. Los favorecidos de esta semana, al igual que en anteriores ocasiones, tienen plazo hasta las 19 horas del próximo jueves para identificarse en nuestra redacción.

CONCURS O"AÑO DEL CINCUENTENARIO":

El Miércoles 4, a las 17 Horas, las "Estrellas" Entregarán Premios a Ganadores de la Rifa de Septiembre

El boleto serie "A" 26.542 obtuvo el premio mayor y gana el televisor GELOSO, pantalla 23 pulgadas.— Esperamos en el acto de pasado mañana miércoles a la persona que es feliz poseedora de ese boleto numerado. Conozca la lista de los números premiados en los 67 regalos que esta vez entregaron las "Estrellas".— El Correo de las "Estrellas".

El próximo miércoles 4, "Estrellas del Deporte, el Teatro y la Canción", el millonario certamen de LA NACION, el Diario de los Deportistas, entregará en una ceremonia que tendrá como escenario el hall central del diario —primer piso de Agustinas 1269— a partir de las 17 horas, los regalos a los felices ganadores de la rifa trimestral correspondiente a septiembre y la tercera dentro del desarrollo del certamen que ha cautivado a los lectores de todo Chile.

El acto, que será filmado en Video Tape, contará con la animación personal de HERNAN SOLIS, el "taita" de los relatores deportivos de Chile y al día siguiente —jueves— será difundido por el CANAL 13 DE TELEVISION de la Universidad Católica, dentro del programa PANTALLAS DEL DEPORTE, que es auspiciado por Industrias IMPLATEX, la que también propicia el millonario certamen de las "Estrellas", con que LA NACION celebra sus 50 años de vida al servicio del Periodismo y el Progreso de nuestra patria.

A la hora señalada —las 17— deberán hallarse presentes los amigos y amigas de las "Estrellas" que hayan tenido la fortuna de acertar con premios en la tercera rifa trimestral del concurso más regalado del país y que LA NACION ofrece a sus lectores de norte a sur, como retribución a su favorable acogida durante la media centuria de existencia.

HAY QUE TRAER EL ALBUM DE LAS "ESTRELLAS"

Las amigas y amigos de las "Estrellas" que, conforme a la lista oficial de premios que pueden observar en esta misma página, resultaron felices ganadores, deben concurrir a la ceremonia del próximo miércoles, a las 17 horas, con sus respectivos Albumes de las "Estrellas", correspondientes al boleto triunfador en la rifa de septiembre.

Por su parte, los amigos o amigas de provincias deben escribir una carta —adjuntando el Album de las "Estrellas"— a la Casilla 81-D, Santiago, diario LA NACION, concurso de las "Estrellas" y el regalo obtenido les será enviado a vuelta de correo, junto con su Album, sin costo alguno para él o ella, según corresponda.

ULTIMA RIFA TRIMESTRAL EN EL MES DE NOVIEMBRE

Muy pronto se pondrá término a la publicación de la QUINTA SERIE de fotografías de las "Estrellas" y comenzará una nueva entrega de los astros que conforman el Album de las "Estrellas".

Esté atento, amiga o amigo de las "Estrellas", y adquiera ahora su Album en cualquiera de las dos formas que existen para ello. Juntando veinte (20) cupones de los que se publican junto con las fotografías de las "Estrellas", el concursante tiene derecho a que se le entregue un ejemplar del Album. Si desea comprar el Album de las "Estrellas" su valor es de un escudo y puede adquirirlo en nuestras oficinas y Agencias Distribuidoras de todo el país.

En Santiago, en las Agencias de los barrios y en los quioscos de diarios y revistas.

Recuerde que nunca es tarde para comenzar y que los boletos hayan o no ganado premios en las rifas trimestrales, TODOS, ABSOLUTAMENTE TODOS, participarán en el sorteo gigante final de diciembre a realizarse en las tómbolas de la POLLA CHILENA DE BENEFICENCIA y en donde el premio mayor es una CASA PREFABRICADA.

EL CORREO DE LAS "ESTRELLAS"

Y vamos al tiro, como dice don Aliro, a esto de las cartas, que me recuerda a la Marta que se junta con los del Coppelia, a los que no puede ver la Elia, porque usan melena y parecen "Charles Mena".

Y vamos con la primera, como la cueca chilena.

ETELVINA MIRANDA, Santa Cruz.— Los boletos numerados que el concursante o la concursante —su caso— han canjeado durante el año en las "Estrellas", aún cuando no hayan obtenido ningún tipo de regalo, SIEMPRE participan en el sorteo de clausura gigante del concurso, a celebrarse en el próximo mes de diciembre, en las tómbolas de la POLLA CHILENA DE BENEFICENCIA. Es mi personal deseo que ahora en septiembre haya ganado algún regalo. Muchas gracias por sus palabras de estímulo.

GILBERTO CORDERO.— Valparaíso.— No hay ningún inconveniente para el procedimiento que indica, amigo Cordero. Si llegara el caso, nos tiene incondicionalmente a su disposición. Bueno, amigo Cordero, somos así aquí en las "Estrellas", pura voluntad y buenos deseos. Mil gracias.

LUCY MARTINEZ.— Linares.— Veo que tiene muy buena memoria, amiga de las "Estrellas". Y de inmediato le doy en el gusto.

Mis padres son de sus lares
sus campos yo no olvido,
desde aquí van los latidos
de éste, tú hijo, Linares.

FOTOS DE LOS ASTROS PARA LLENAR SU ALBUM

¿Busca Empleo para su Hija?

Lo único que honestamente podemos garantizarle es que la emplearemos al terminar su Curso de 2 meses como Dactilógrafa. (También hay Cursos de Secretaria Taquígrafa y Oficinistas). Desde E° 30 mensuales.

"Supersecretaria",
ALAMEDA 406
Santiago (2.o piso).

"Supersecretaria",
también en Rancagua (Pasaje Rex).

Club Deportivo Universidad de Chile— "U"
Federación de Estudiantes de Chile "FECH"
ESTADIO NACIONAL
MIERCOLES 4 DE OCTUBRE DE 1967
FUTBOL INTERNACIONAL
Y
ACTUACION DE LA BARRA UNIVERSITARIA

PROGRAMA
19.30 horas: Sorpresa Universitaria: "Show de los Estudiantes".
20.00 horas: Presentación de la Barra de la "Fech" — "UNO PARA TODOS". Original de Alarcón, Maturana, Román y Ravani.
21.00 horas: Selección "RESTO DE AMERICA" vs. UNIVERSIDAD DE CHILE

VENTA DE ENTRADAS AL PUBLICO
FECH — Alameda 634, los días lunes, martes, miércoles, de 10 a 22 horas.
CLUB DEPORTIVO UNIVERSIDAD DE CHILE: Santa Lucía 240: Lunes, de 17 a 21 horas; Martes, de 10 a 22 horas. Miércoles, de 10 a 17 horas.
EL ESTADIO NACIONAL atenderá venta de entradas el martes y miércoles.
Los universitarios serán atendidos en sus Escuelas

PRECIOS DE LAS ENTRADAS

Bajo Marquesina	E° 25.—
Fuera Marquesina	20.—
Pista	14.—
Andes	10.—
Galerías	4.—
Socios "U"	2,50

JUGADORES QUE ACTUARAN
1.— Amadeo Carrizo, Selec. Argentina.
2.— Raúl Menéndez, Selec. Perú.
3.— "Cococho" Alvarez, Selec. Uruguay.
4.— Silvio Marzolini, Selec. Argentina.
5.— José Ely Miranda (Zito), Selec. Brasil.
6.— Ramón Mifiin, Selec. Perú.
7.— Juan Carlos Manera, Selec. Argentina.
8.— Víctor Lobatón, Selec. Perú.
9.— Luis Artime, Selec. Argentina.
10.— Juan Carlos Rojas, Selec. Paraguay.
11.— Raúl Bernao, Selec. Paraguay.
12.— Benigno Apodaca, Selec. Paraguay
13.— José Macía (Pepe), Selec. Brasil.
14.— Germán Bobadilla, Selec. Paraguay.
15.— Gilmar Neves (Gilmar), Selec. Brasil.
16.— Héctor Silva Bogado, Selec. Uruguay.

repuestos Ford Chevrolet
PARA SU FORD, CHEVROLET.
SURTIDO COMPLETO.
• Ruedas - Ejes
• Radiadores Dirac
• Amortiguadores Delco
• Baterías Helvetia
• Accesorios - Molduras
ANTONIO CASTILLO H.
10 DE JULIO 860

RODEO OFICIAL DE MAIPU
14 - 15 - 16 DE OCTUBRE
• PARTICIPAN LOS MEJORES JINETES DE CHILE
• RODEO CORRESPONDIENTE EXPOSICION 1967.
• GRAN CASINO ATENDIDO POR JUAN LAMOTTE, CONCESIONARIO CASINO MUNICIPAL DE MAIPU
• ORQUESTAS — CONJUNTOS CRIOLLOS — VARIEDADES
• DOMINGO Y LUNES, ATRACCIONES ESPECIALES EN MEDIALUNA Y CASINO
• AMANSADURAS — MOVIMIENTO A LA RIENDA.
RESERVA DE PALCOS — FONO 384639
Revista 1967 — Agustinas 814 - 2° piso

CINCUENTENARIO "LA NACION"
GRAN CONCURSO MILLONARIO
ALBUM "ESTRELLAS" DEL DEPORTE EL TEATRO Y LA CANCION
CUPON 2 de Octubre
20 CUPONES LE DARAN OPCION A OBTENER EN FORMA GRATUITA NUESTRO ALBUM

UN NUEVO SERVICIO
DIGNO DE USTED...!
EL TREN MAS MODERNO Y ELEGANTE DE LATINOAMERICA
AUTOMOTOR»SALON
VALPARAISO»TALCA
CONFORTABLE · RAPIDO · SEGURO
ASIENTOS NUMERADOS · AIRE ACONDICIONADO
SALON-BAR

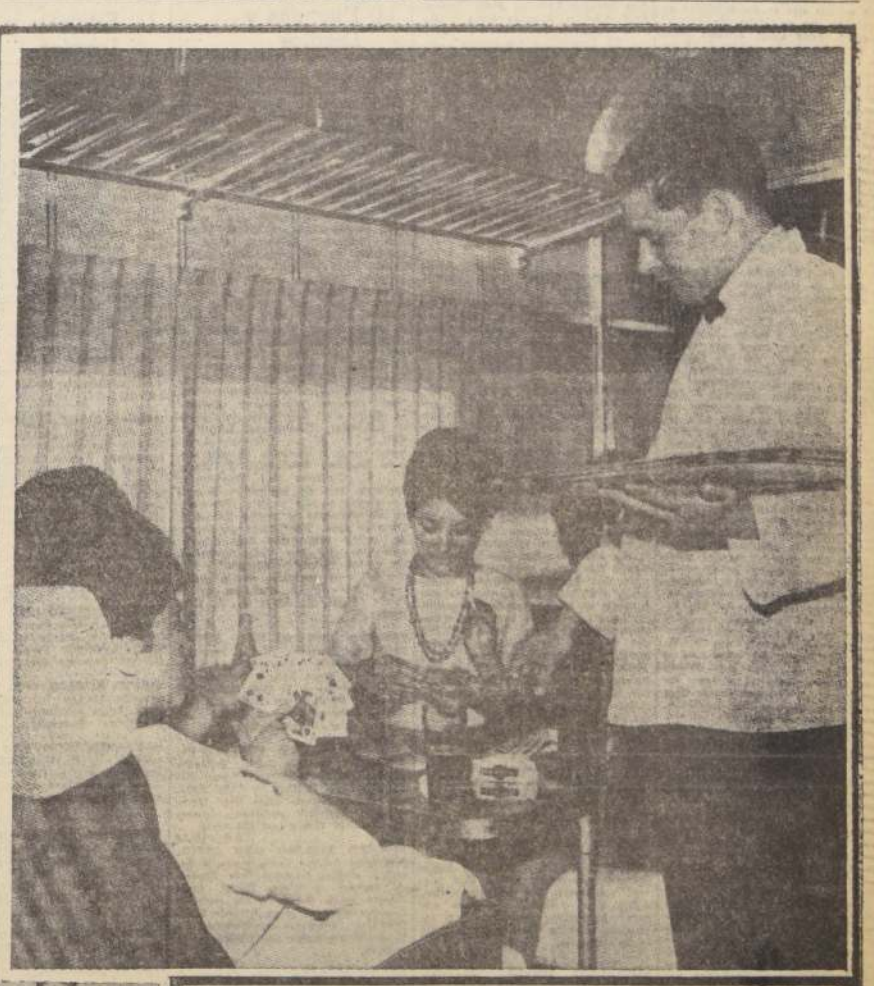

CON DETENCIONES EN:
VIÑA DEL MAR
MAPOCHO
ALAMEDA
RANCAGUA
SAN FERNANDO
Y CURICO

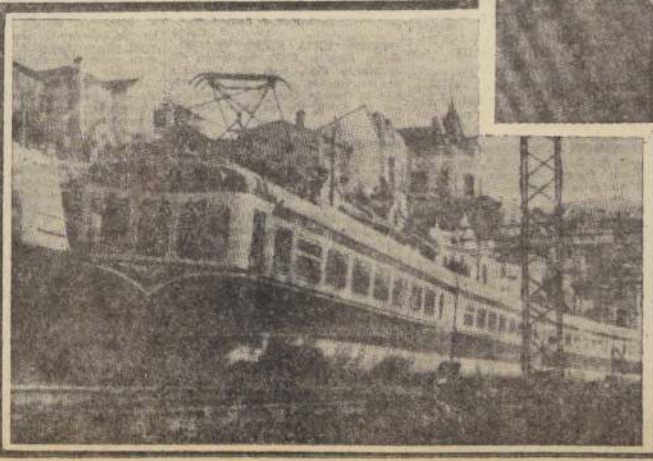

ITINERARIO*

801	LLEGA	SALE	808	LLEGA	SALE
PUERTO		7.30	TALCA		15.00
VIÑA DEL MAR	7.40	7.45	CURICO	15.58	16.00
MAPOCHO	10.20	10.30	SAN FERNANDO	16.45	16.46
ALAMEDA	10.38	10.40	RANCAGUA	17.28	17.30
RANCAGUA	11.45	11.46	ALAMEDA	18.33	18.35
SAN FERNANDO	12.28	12.30	MAPOCHO	18.45	19.00
CURICO	13.15	13.17	VIÑA DEL MAR	21.35	21.40
TALCA	14.15		PUERTO	21.50	

*Días de trabajo excepto Sábados.- Sólo asientos numerados y bar.

BICICLETAS

DIFERENTES MEDIDAS, TRICICLOS REparto, repuestos por mayor, menor Facilidades. Importadora Cycles Victoria, Representantes de la "Tour de France", San Diego 1371, fono 55117, Matucana 26-D. Independencia 2063 "A". 31-X-67

BICICLETAS DE NIÑOS Y NIÑAS, aros 16-18, 20, 22, 24. Calidad garantizada. Precios de fábrica. Mayor y menor. Armaduría Internacional, Exposición 348. 31-X-67

3) Aves, animales y pájaros

VENDO 200 GALLINAS-RAZA NH O mezcla Rhode Island con Catalana. Primera postura, edad 8 meses. Dirección Pobl. José Santos Ossa, Calle Cobre 4098. Conchalí. Recoleta, Raúl Prado Orozco. A. 19|3

4) Automóviles, garajes y vehículos

CITRONETAS, FURGONES 1967, ENtrega inmediata. Jorsacor, Avenida Bulnes 367. C. 31—4

CAMIONES Y CAMIONETAS FORD 1967. Recibimos inscripción. Jorsacor. Avenida Bulnes 367. C. 31—4

SIMCA 1000; 1967, ENTREGA PROXIma. Jorsacor. Avda. Bulnes 367. C. 31—4

¿NECESITA DINERO, SEÑOR? ENtregue a Jorsacor su automóvil Avenida Bulnes 367 C. 31—4

¿QUIERE VENDER SU COCHE U ...ro? Jorsacor Avenida Bulnes 367 C. 31—4

9) Compraventas varias

VENDO PATENTE LICORES SANEADA, de primera. Pinto 1240. A-2-9

VENDO MAQUINA ELECTRICA CORTAR madera, hacer juguetes, ocasión, Pinto 1240. A-2-9

14) Estatutos y Legales

CON LOS DOCUMENTOS QUE SE acompañan solicitan una merced de agua superficiales sobre el Río de Relaves para el uso que indican.— Excelentísimo señor Presidente de la República, don Eduardo Frei Montalva. — Santiago.— Guido Vecchiola Cabrera, comerciante, casado, domiciliado en Chañaral calle Comercio s|n., carnet identidad N.o 5765 de Chañaral, Rol contribuyente N.o 444, Inscripción electoral Sección Cuarta, Registro N.o 102, de Chañaral; y Eduardo Riaz Arancibia, chileno, casado, Técnico de Minas, domiciliado en Chañaral calle Carrera N.o 910; carnet identidad N.o 6797, Chañaral, Rol contribuyente N.o 27, Inscripción electoral, sección primera permanente, Registro N.o 109, Chañaral a V. E. con todo respeto solicitamos: Que de conformidad a lo que dispone el Art. 257 y siguientes disposiciones del Código de Aguas, venimos en solicitar una merced de aguas superficiales con las características siguientes: Las aguas que solicitamos son superficiales y que arrastra el Río de Relaves de Río Salado y que corren dentro del Departamento de Chañaral, desde el Salvador al Puerto de Chañaral, Depto. y Comuna del mismo nombre, Provincia de Atacama. Estas aguas no son aptas para la bebida ni regadío, por contener fuertes porcentajes de Cloruro de sodio y materias minerales. La cantidad de aguas que solicitamos, es de 600 litros por segundo más o menos, con el objeto de extraer y recuperar de ellas por el sistema de flotación, los minerales de cobre que lleven en suspensión, para lo cual se construirán plantas ad-hoc en el sector denominado a continuación de la última planta de don Juan Miguel Cortés Herrera, que quedará ubicada en el nuevo trazado de desviación del Río Salado, en una longitud de mil metros y dentro de esta longitud, construiremos tres caídas de aguas para provocar la agitación de ellas y producir espuma que es donde vienen en suspensión las partículas de mineral de cobre. Estas aguas agitadas pasarán a través de las celdas de flotación para en ellas, sacar la espuma la que correrá por una canal hasta el pozo de decantación; el resto y casi la totalidad de estas aguas volverán a su antiguo cauce para seguir su curso hasta el Océano Pacífico. No será necesario imponer servidumbre para el ejercicio de la merced, pero en ella se comprenden los terrenos de dominio público necesarios para los canales y para la instalación del establecimiento de beneficio en conformidad a lo dispuesto en el Art. 29 del Código de Aguas. Estos terrenos serán ubicados en las riberas del nuevo trazado de desvío del Río Salado que trae los relaves, en una longitud de mil metros por doscientos metros de ancho, con las siguientes demarcaciones: Norte: En dirección a Punta de Achurra. Sur: Dando vista al Puerto de Chañaral y el camino de Chañaral a Salado. Este: Ubicación del mismo cauce por donde correrán las aguas del Río Salado. Oeste: Con el Océano Pacífico. La merced de aguas que solicitamos, no perjudicarán a otros derechos, pues una vez usadas, serán devueltas en casi su totalidad a su cauce para seguir corriendo hasta el Océano Pacífico. La merced será de ejercicio permanente y continuo permitiéndonos solicitar a V. E. una concesión por veinte años prorrogables. De acuerdo a lo dispuesto en el Art. 260 del Código de Aguas, acompañamos a la presente solicitud, una memoria explicativa, un estudio preliminar de las obras a construirse y un presupuesto aproximado de ellas con todos los datos necesarios. Por tanto: En mérito de lo expuesto, rogamos a V. E. otorgarnos la merced que nos permitimos solicitarle, sobre las aguas del Río Salado, que trae los relaves desde el Salvador hasta el Puerto de Chañaral y su ubicación será la que V. E. determinará dentro del tramo de la última Planta de don Juan Miguel Cortés Herrera hasta el Océano Pacífico, tramo de río que queda libre en el nuevo trazado de desviación, por cuya causa se acompaña un croquis donde se indican la distribución de las tres plantas de flotación que se tienen programadas. Todo esto, previo cumplimiento de los trámites legales. Es gracia.— República de Chile. Ministerio del Interior. Gobernación de Chañaral.— Chañaral, agosto 17 de 1967.— Prov. N.o 82 — Háganse las publicaciones que dispone la ley, por 3 días en un diario de la capital de la provincia y uno de Santiago.— Jorge Sepúlveda Jorquera, Gobernador. Luis Duarte Ulloa, secretario. A. 14| 30. 1. o 2

EN SANTIAGO 21 DE SEPTIEMBRE 1967, calle Gamero 2547, el Sindicato Profesional de Empleados Vestex S. A. ante la presencia de la Inspectora del Trabajo, señora Dora Rufatt, se llevó a efecto la elección para renovar directiva por el período 1967-1968, resultando elegidos los señores: Presidente: Félix Arnoldo Silva Valenzuela; secretario, Fernando Espinoza Narbona; tesorero, Marta Baudet Iglesias; directores, Gerardo Silva Silva y Jorge Schmied Flores. Se hace la presente publicación conforme al artículo 378 del Código del Trabajo.— El secretario. A-30-1.o-2-14

EXTRACTO.— JUZGADO DE LETRAS Maipo-Buin.— Causa N.o 12.514. Con fecha 22 de agosto de 1966 se concedió posesión efectiva bienes quedados fallecimientos de don Rafael Salazar Salazar, de doña María de la Luz Navarro Fernández y de doña Berta Salazar Navarro, a sus hijos y hermanos legítimos, respectivamente, Lupercio del Carmen, Humberto René, María Claudina, María Mercedes y Raúl Rafael Salazar Navarro.— Guillermo Pérez Bórquez, secretario subrogante. Z-30-14

POR HABERSE EXTRAVIADO LIBRETO cheques Banco Chile, Sucursal Estación, quedan nulos y sin valor, cuenta N.o 4230, cheques serie TA-1540222 al TA 1540288. A-30-2-3-14

14) Estatutos y Legales

SOLICITA MERCED DE AGUA PARA producir fuerza motriz.— Señor Gobernador del Departamento de Villarrica.— Luis Troncoso Cid, cédula de identidad N.o 372 de Valdivia, domiciliado en el lugar llamado Chenlelfu" de la comuna de Loncoche, Departamento de Villarrica. Por sí viene en solicitar una merced de agua, para usos industriales, fuerza motriz en el estero "Ruca Pangue". La cantidad de agua que solicito es de diez litros por segundo; (10 litros x 2.o). La fuerza que desea desarrollar es de diez H. P. (10 H. P.). El objeto de esta solicitud es para instalar energía eléctrica para uso particular, siendo esta petición de ejercicio permanente. La conducción de las aguas se hará por medio de un canal a tajo abierto. La ubicación precisa de la boca-toma será el deslinde con la propiedad de don Roberto Hott, Fundo "Pultro y Pichipón", límite sur, haciendo un recorrido de 150 metros al aprovechamiento y un recorrido de 100 metros a la restitución que se hará al mismo estero con desviación hacia el este. La distancia entre ambos puntos, toma y restitución es de doscientos cincuenta metros. El desnivel o caída que se proyecta utilizar es de quince metros. Aguas arriba, ni aguas abajo, no existe merced de agua de ninguna naturaleza.
El caudal mínimo del estero en su período normal es de cuarenta litros por segundo (40 litros x 2.o) en la toma. Para los efectos que correspondan, acompaño los siguientes documentos: a) Escritura Pública acredita mi personería. b) Memoria explicativa, conteniendo las principales características técnicas de las obras en proyecto y una descripción de los terrenos donde se van a ubicar las obras. c) Croquis de situación de las obras proyectadas, con puntos de referencia conocidos, y, d) Comprobante de ingreso de la Tesorería Comunal de Loncoche. Ruego a VS., tener por presentada la solicitud de merced, de agua que antecede y disponer las publicaciones reglamentarias. Es gracia. Luis Troncoso Cid. N.o 270. Loncoche, treinta de agosto de mil novecientos sesenta y siete. Téngase por presentada, la solicitud de merced de agua que antecede, a las doce horas. Háganse las publicaciones legales de rigor, dentro del plazo de sesenta días contados desde esta fecha en un diario de Santiago, y en uno de Temuco. Hilda Jorquera Reyes, Gobernadora de Villarrica. Judith Gutiérrez Inostroza, oficial de partes. A-2-14

NOTIFICACION.— TERCER JUZGADO Civil Mayor Cuantía, Santiago. Presentóse doña María Santander Manzano, labores, calle, Luis Beltrán 1920, demandando lo principal separación judicial bienes a cónyuge José Graciano Bernales Díaz, jubilado, Luis Beltrán 1920, fundada en razones de hecho y de derecho que invoca y actos dolosos y fraudulentos que relata. Primer otrosí, acompaña documentos con citación. Segundo, diligencias y oficios, tercero, medidas cautelares. Cuarto, patrocinio poder. Juzgado proveyó: Santiago, 29 agosto 1966. Lo principal, interpuesta demanda juicio sumario, vengan a comparendo quinto día hábil última notificación, 15,30 horas o 9,30 horas, si fuere sábado; primer segundo otrosí, como se pide, tercero como se pide a medida solicitada en número uno este otrosí y en cuanto al número 2, pídase por cuerda separada; cuarto téngase presente. Rol 2206-66. Papel E° 0,62. Eduardo Avello. Juez. Eduardo Fernández, Secretario. A fojas 14, 17, 19 solicita nuevas diligencias y medidas precautorias. No ubicado demandado solicitose notificar avisos. Juzgado con fecha 6 septiembre 1966, ordenó varias diligencias fin resolver petición. Cumplidas estas Tribunal dictaminó: Santiago, 13 enero 1967. Completando la resolución fs. 36, notifíquese demandada intermedio tres avisos publicándose diarios "LA NACION", "Ilustrado" y correspondiente "Diario Oficial", Eduardo Avello. Juez. Homero Retamal, Secretario Subrogante. Consecuencia notifico demanda y providencias insertas a José Graciano Bernales Díaz. Secretario. A-29-30-2-14

CITACION.— TERCER JUZGADO CIvil Mayor Cuantía. Santiago. Presentóse Enrique Cousiño, Hugo Donoso, Raúl Aparicio, Eduardo Mena y Aurelia Morales, Copropietarios "Edificio 38 Comunidad Providencia", Av. Providencia 2441|2479, solicitando citar asamblea copropietarios dicho edificio fin nombrar Junta Vigilancia, designar administrador Alberto Moena, y aprobar nombramiento Luis González. Juzgado proveyó: Santiago, 15 septiembre 1967. Como se pide señalándose audiencia cuatro octubre 1967, 16 horas, objeto indicado, haciéndose publicaciones diarios LA NACION "El Ilustrado" y correspondiente "Diario Oficial". Papel E° 0,75. Rol 356-67. Eduardo Avello. Eduardo Fernández. Secretario. Consecuencia notifico copropietarios edificio indicado para audiencia señalada. Secretario. A-29-30-1.o-2-14

SEGUNDO JUZGADO CIVIL DEPTO. Aguirre Cerda, concedió posesión efectiva herencia José Esteban D'Amico Basile, a José Manuel, Rosa María D'Amico Briceño, sin perjuicio derechos cónyuge Eliana Concha Cerda. Practicaré Inventario solemne 7 octubre 1967, once horas.— Secretario. A-30-2-3-14

SEGUNDO JUZGADO CIVIL DEPTO. Presidente Aguirre Cerda concedió posesión efectiva herencia Luis Marambio Flores a Clorindo Angel, Sergio Ramón, Julia del Carmen Marambio Goicochea, sin perjuicio derechos cónyuge Florisa Goicochea Castillo. Tramítase conformidad artículo 33, siguientes Ley 16.271.— Secretario. A-30-2-3-14

RESOLUCION SEGUNDO JUZGADO Trabajo: Día 5 octubre en curso, 16 horas, en bodegas ejecutante, Agrícola N.o 1697 (Paradero N.o 5, Avenida Vicuña Mackenna), ante martillero público don Sergio R. Ravanal Valenzuela, efectuaráse remate especies embargadas en juicios ejecutivos seguidos por Servicio de Seguro Social contra deudores indicados Exped. Rol N.o 58.790 con Aravena Lira, Héctor. Máquina escribir, portátil "Underwood", N.o J-2182834, con estuche. 59.308 con Astura y Cía., Carlos; Repr. legal señor Víctor Astura Manzur. Dos máquinas "Overloc Singer" para coser esmaltadas negro número A; C.822855 y A. E. 598678; y máquina coser "Refrey", de pie, esmaltada verde,4775. 57.302 con Instalaciones Comerciales; Repr. legal señor Homero Gac Mera. Soldadora eléctrica rotativa, "Mez Uselin", N.o 252524, tipo carro, fabricación checoeslovaca, 80-220 A. 59.595 con López Diocaretz, Eduardo. Sumadora manual, "Olivetti", N.o 99042790. 59.446 con Mardones Rolla, Abdón. Enceradora eléctrica, "Sindelén", No. 2884. 57.742 con Soffia Balbontín Fernando. Radio "RCA Victor" sobremesa, sin número visible, vidrio dial quebrado, gabinete madera barnizado caoba claro; y aspiradora eléctrica "Relli", No. L 2198. — La secretaria. C-4-14

RESOLUCION SEGUNDO JUZGADO Trabajo: Día 5 octubre en curso, 15.30 horas, en Bodegas ejecutante, Agrícola N.o 1697 (Paradero N.o 5, Av. Vicuña Mackenna), ante martillero público, don Miguel Herrera L., efectuaráse remate especies embargadas en juicio ejecutivo seguido por Servicio Seguro Social contra deudor indicase Exped. Rol N.o 58.613 con Cía. Telégrafo Comercial, Repr. legal señor Bernardo Pérez Arce. Teletipo "Siemens" N.o 2. M. 17681, modelo 1962; otro teletipo, igual marca, N.o 34. l. 11157 primero, ellos a página, otro a huincha.
La Secretaria. C-4-14

QUINTO JUZGADO CIVIL CONCEDIO posesión efectiva herencia Sara Rosa, Edelmira del Carmen y Perpetua de las Mercedes Velásquez Bustamante a Berenisa Estela Velásquez Bustamante.— Secretario. A-30-2-3-14

TERCER JUZGADO CIVIL SANTIAGO. Concedió posesión efectiva testamentaria doña Laura Correa Fuenzalida a doña Carmen Montero Valenzuela. Practicaré inventario solemne cinco octubre 1967, dieciséis horas. A-30-2-3-14

GUIA PROFESIONAL

ABOGADOS

SANCHEZ DEL POZO
Especialmente asuntos matrimoniales, posesiones efectivas, particiones, alimentos, rectificaciones nombres. Cobranzas, cheques. Moneda N° 1137, oficina 78. Teléfono 80813. H—O C. GP.

ELIAS NEGHME RODRIGUEZ
Juicios civiles y comerciales. Ahumada 131 oficina 318. Teléfono N.o 88387. A-GP-6-X-67

RAQUEL KOGAN B.
Toda clase de asuntos. Compañía 1048, 9° piso, departamento "A". Fono 84844. Horas: 18 a 20.

DENTISTAS

SOLDADURAS DE PLACAS ENTREGA 30 MINUTOS
Molina 12, esquina Alameda. Doctor Froimovich. Fono 90536, sábados abierto todo el día. A-30-1-68

DR. BORQUEZ
Dentaduras inmediatas, Coronas, Fundas. Atención rápida a horario convenido. Compañía 1068, Oficina 1103. Altos Teatro Plaza. Fono 85702. GP. C. Indef.—1967.

RESTAURACIONES URGENTES
Placas, puentes, reparaciones. Clínica Dental "Central". Compañía 1068 — Oficina 1103 Fono 85702. GP. 31—11

DENTISTAS

Prótesis dentales, soldaduras, reparaciones inmediatas.

CLINICA DENTAL EDWARDS
Pasaje Agustín Edwards 29, entrepiso 117. Entrada por Ahumada 312, fono 67378. GP. 31—11

LABORATORIO CLINICO

Dr. SOTO TELLO
Análisis. Urgencia y Transfusión. San Isidro 91. Teléfono 36338. A-GP-30-X-67

PEDICURO

AVILES PEDICURO-PRACTICANTE
Indolora, Tratamientos médicos. También domicilios. Cumming 662, 65842. P.-11-X-67.

PRACTICANTE

LUIS ALDUNATE PRACTICANTE
Edificio Waldorf, Ahumada 131, departamento 916, fono 60828. Atiendo prescripciones médicas en vías urinarias, curaciones, inyecciones. Atención domiciliaria.

MATRONA

SEÑORA PHERINY
Lord Cochrane 114 H. O. C. GP.

MEDICOS

ESPECIALIDAD VEJEZ DR. JOSE FROIMOVICH
Avenida Bulnes 377 — Departamento 605 — Teléfono 67176.

DR. GASTON RAMIREZ
Piel. Manuel Rodríguez 56. Fono 68823. H—O. C. GP.

DR. HERNAN DEL PINO
Enfermedades de Niños Rayos X
Consultas de 14 a 16 horas. Mac Iver 142, 2° piso, Oficina 204. Fono 393601. Lunes, miércoles y viernes. Domicilio: Fono 276745. Pedir hora.

NORBERTO SAINZ RECIO
Medicina General
Corazón — Hígado — Riñones — Estómago — Obesidad. San Antonio 427 — Of. 715, de 5 a 7. TELEFONO 35361. A-GP-27-X-67

DR. ABRAHAM WAISSBLUTH
Especialista Corazón, Pulmón, Estómago, Hígado, Rayos X. Consultas: República 68, Santiago. Teléfonos 94092 — 465451, Atención de 6 a 19 horas GP.-8-12-67

MEDICOS

DR. VITERBO PARRA BARAHONA
Señoras: Obstetricia, Ginecología. Consultas: Clínica Boston, Alameda 1620. Fono 81921. Atención, de 11.30 a 14.30. Domicilio: Teléfono 372399.

DOCTORA NAVARRETE
Señoras. Obstetricia. Ginecología. Vicuña Mackenna 923. Teléfono 35912. Consultas, de 16 a 19 hrs. GP. C. H—O

INDISA
SERVICIO MEDICO DOMICILIARIO
PARA ADULTOS Y NIÑOS
NOCTURNO Y SABADOS. DOMINGOS Y FESTIVOS
FONO 382639

GRATIS UN MAGNIFICO **Televisor**
ENVIE 10 SOBRECITOS VACIOS MEDIANOS (RENDIMIENTO 3 TAZAS) O 6 SOBRECITOS VACIOS FAMILIAR (RENDIMIENTO 6 TAZAS) ETIQUETA AZUL CEYLAN.A
"CONCURSO TEEFIX" CASILLA 2858 SANTIAGO
EN CUYO RESPALDO UD. COLOCA SU NOMBRE DIRECCION.
TEEFIX DA LA VUELTA AL MUNDO
POR CADA AVISO ECONOMICO REGALAMOS DOS BOLSITAS DE TEEFIX
APETECIDO POR SU FRAGANCIA Y SABOR • APRECIADO POR SU RENDIMIENTO MAYOR

14) Estatutos y Legales

"ANTE PRIMER JUZGADO CIVIL MAyor Cuantía, presentóse Osvaldo Hiriart Corvalán, en su carácter de Fiscal y como vicepresidente ejecutivo subrogante de la Corporación de Fomento de la Producción, deduciendo demanda ejecutiva y mandamiento de ejecución y embargo contra Joaquín Verdugo Echeverría; Primer Otrosí, señala bienes para la traba; Segundo otrosí, depositario, Tercer otrosí, acompaña documentos; Cuarto otrosí exención; Quinto otrosí, patrocinio y poder. Proveyóse: Santiago, nueve de diciembre de mil novecientos sesenta y seis; A lo principal, despáchese; al primero, segundo, cuarto y quinto otrosíes, téngase presente; al tercer otrosí, téngase por acompañados, con citación. Papel E° 0,62. Rol 35.565. E. Araya V. P. Campos. Solicita el demandante, notificación por avisos, por no haber sido posible notificar al deudor, ni conocerse su paradero. Proveyóse: Santiago, marzo veintinueve de mil novecientos sesenta y siete. Para resolver, previamente diríjanse oficios a las Direcciones de Correos y Telégrafos, Carabineros, Identificación, a fin de que informen al Tribunal sobre el domicilio de don Joaquín Verdugo Echeverría. E. Araya V., E. Contreras A.: Providencia: Santiago, seis de septiembre de mil novecientos sesenta y siete. Proveyendo derechamente el escrito de f.s 6, como se pide. Notifíquese por medio de avisos extractados que deberán publicarse por tres veces consecutivas en los diarios "El Mercurio" y "La Nación", sin perjuicio de la publicación que deberá efectuarse en el Diario Oficial. E. Araya V., E. Contreras A.". C-4-14

SEGUNDO JUZGADO CIVIL DEPTO. Presidente Aguirre Cerda concedió posesión efectiva herencia Luis Rojas Guajardo a René Solano, Rolando Alberto, Rodolfo de la Cruz, Luis Raúl, Rubén y Renán Rojas Ayar, sin perjuicio derechos cónyuge Berta del Carmen Ayar.— Secretario. A-30-2-3-14

SEGUNDO JUZGADO CIVIL DEPTO. Presidente Aguirre Cerda, concedió posesión efectiva herencia Reyner del Carmen Díaz Herrera, a Clara Antonia, Liliana Isabel, Atilia Díaz Moreno, sin perjuicio derechos cónyuge María Isabel Moreno.— Secretario. A-29-30-2-14

SEGUNDO JUZGADO CIVIL DEPTO. Presidente Aguirre Cerda concedió posesión efectiva herencia Inés Guajardo Pacheco, a Héctor Daniel, Jorge Ernesto Smith Guajardo, sin perjuicio derechos cónyuge Jorge Eduardo Smith González. Tramítase conformidad artículo 33 siguientes ley 16.271.— Secretario. A-30-2-3-14

QUINTO JUZGADO CIVIL CONCEDIO posesión efectiva herencia Rosa Ruiz Marín a Mario Alberto y María Rosa Manríquez Ruiz.— Secretario. A-30-2-3-14

QUINTO JUZGADO CIVIL CONCEDIO posesión efectiva herencia Julia Rosa Vera Guiñez a Congregación la Divina Providencia de Chile. Beneficios Ley 16.271.— Secretario. A-30-2-14

QUINTO JUZGADO CIVIL CONCEDIO posesión efectiva herencia José de la Cruz González Alegría a heredero testamentario Ruhelindo Alegría González.— Secretario. A-30-2-3-14

PRIMER JUZGADO CIVIL MAYOR Cuantía, Santiago, concedió veintisiete septiembre 1967, posesión efectiva herencia intestada quedada fallecimiento de Gertrudis Gutiérrez González, a hermanos Oscar, María, Lilia, Héctor, Julián, Humberto, Ismenia y María Guiérrez González.— Secretario. A-30-2-3-14

QUINTO JUZGADO CIVIL CONCEDIO posesión efectiva herencia Blanca Verdugo Novoa a Blanca Silvia, Violeta y Sergio Angel Gajardo Verdugo. Secretario. A. 29-30-2|14

14) Estatutos y Legales

TERCER JUZGADO CIVIL MAYOR Cuantía, Santiago. Autos "Gangas Maldonado Marlia Malvina", clase patriente y Defensor Público, audiencia seis octubre 1967, fin nombrar curador.— Rol 38067. A-30-2-3-14

QUINTO JUZGADO CIVIL CONCEDIO posesión efectiva herencia Alberto Ecclefield Harckman a Nancy Elizabeth Jentle y Percy Albert, Ecclefield Arriaza, sin perjuicio derechos cónyuge Glentile Arriaza Cárcamo Inventario solemne practicaré 3 octubre 15 horas. Secretario. A. 29-30-2|14

SEGUNDO JUZGADO CIVIL, DEPTO. Presidente Aguirre Cerda, concedió Posesión Efectiva herencia Intestada de Manuel González Fuentes a María Graciela, Adriana Catalina, Flosy Elisa, Víctor Manuel, Elías Ramón, e Hilda Ascención González Madrid sin perjuicio derechos cónyuge- sobreviviente, Graciela Madrid Chacón, Secretaria. Z. 9-30-2|14

QUIEBRA GALAZ SAGREDO GUILLERmo. Ante Cuarto Juzgado Civil Mayor Cuantía Santiago, en autos rol 7957, presentóse Hernán Espinoza Quiroga, por el fallido, solicitando sobreseimiento definitivo de la causa, conformidad arts. 133 N9 136, Ley Quiebras. Juzgado Proveyó: Santiago, 14 Septiembre 1967. A lo principal, háganse previamente las publicaciones solicitadas en el primer otrosí; al segundo se resolverá en su oportunidad. Ogalde. Juez Mc Hugh. Secretaria. La Secretaria. A. 29-30-2|14

QUINTO JUZGADO CIVIL CONCEDIO posesión efectiva herencia Oscar Antonio Muñoz Monje a cónyuge Ida Estela Sepúlveda García, sin perjuicio sus derechos Secretario. A. 29-30-2|14

QUINTO JUZGADO CIVIL CONCEDIO posesión efectiva herencia Sonia Yolanda Yebra Fernández a Claudia Gabor Yebra. Secretario. A. 29-30-2|14

HABIENDOSE EXTRAVIADO CHEQUES serie O. C. D. N.o 553285, 553286, Presidente Aguirre Cerda concedió pa... Banco Panamericano, quedan nulos por aviso correspondiente. A-30-2-3-14

HABIENDOSE EXTRAVIADO CHEQUES serie B. A. cuenta corriente 50977, Banco del Estado, Oficina Principal, N.os 1641251, 1641259, 1641260, 1641263, 1641265 al 1641269, 1641271, al 1641277, 1641279, 1641281 al 1641300, quedan nulos. A-30-2-3-14

HABIENDOSE EXTRAVIADO CHEQUES serie O. C. D. N.o 553285-553286, Banco Panamericano, quedan nulos por aviso correspondiente. A-3-14

HABIENDOSE EXTRAVIADO CHEQUE serie A. O. N.o 5686219, Banco del Estado, Sucursal Matucana, queda nulo por aviso correspondiente. A-3-14

HABIENDOSE EXTRAVIADO CHEQUE serie A. G. N.o 113809, Banco de Chile, Vicuña Mackenna, queda nulo por aviso correspondiente. A-30-2-3-14

HABIENDOSE EXTRAVIADO CHEQUES serie A. N.o 1987197 y 1987198, Banco Continental-Vega, quedan nulos por aviso correspondiente. A-3-14

PRIMER JUZGADO CIVIL MAYOR Cuantía Santiago, concedió treinta septiembre 1967, posesión efectiva herencia intestada quedada fallecimiento de Luis Humberto Lecaros Andrea, a hijo Luis Lecaros Corvalán; sin perjuicio derechos cónyuge Elvira Eduvijis Corvalán.— Secretario. A-4-14

TERCER JUZGADO CIVIL. SANTIAGO. Posesión efectiva Manuel Alfonso Núñez López, ampliaré inventario solemne seis octubre 1967, dieciséis horas. A-4-14

14) Estatutos y legales

PRIMER JUZGADO CIVIL MAYOR Cuantía, Santiago, concedió treinta septiembre 1967 posesión efectiva herencia testada, quedada fallecimiento de Beatriz Osorio Farías, a Marta Berríos Bilbao, cesionaria de derechos de heredera testamentaria Catalina Osorio Farías.— Secretario. A-4-14

PRIMER JUZGADO CIVIL MAYOR Cuantía, Santiago, concedió treinta septiembre 1967 posesión efectiva herencia intestada quedada fallecimiento de Gladys Gutiérrez Gajardo, a sus padres Julián Gutiérrez González y Teresa Gajardo Mondaca.— Secretario. A-4-14

QUINTO JUZGADO CIVIL CONCEDIO posesión efectiva herencia Víctor Larenas Benavente a Víctor Alberto, Carlos Alejandro e Inés Sonia Larenas Wobbe, sin perjuicio derechos cónyuge Berta Rosa Bustos Muñoz.— Secretario. A-4-14

QUINTO JUZGADO CIVIL CONCEDIO posesión efectiva herencia José Miguel Hermosilla Almendras a Rosa Alda, Raquel, Miguel Angel, Luis Alberto y Ana María Hermosilla León, sin perjuicio derechos cónyuge Rosa León Reyes.— Secretario. A-4-14

PRIMER JUZGADO CIVIL MAYOR Cuantía, Santiago, concedió veintinueve septiembre 1967, posesión efectiva herencia intestada quedada fallecimiento de Sibila Yolanda Pulgar Morales, a hijos Patricio, Raquel y Juan Bautista Tapia Pulgar; sin perjuicio derechos cónyuge Juan Tapia Rojas. — Secretario. A-4-14

TERCER JUZGADO CIVIL, SANTIAGO, concedió posesión efectiva Anis Chocair Chocair, a hijos legítimos Jorge, Julio Ricardo, Fernando Elías, Miguel Angel y Juan Carlos Chocair Santibáñez, sin perjuicio derechos cónyuge. A-3-14

TERCER JUZGADO CIVIL. SANTIAGO. Concedió posesión efectiva Leonel Antonio Segura Martínez, a cónyuge doña Uberlinda del Carmen Quintana Ramírez, sin perjuicio derechos. A-4-14

QUIEBRA: ALEJANDRO SELAME MANzur. Cuarto Juzgado Civil. Resolución 22 septiembre 1967, tuvo por ampliada nómina créditos reconocidos con crédito de Alfredo Esguep Jury por E° 1.200; valista.— Secretario. C-4-14

QUIEBRA: CELIA CLARO VELASCO. Tercer Juzgado Civil. Resolución 23 septiembre 1967, tuvo por ampliada nómina créditos reconocidos con crédito de Hernán Garretón Arriagada, por E° 3.098, 08; valista.— Secretario. C-4-14

QUIEBRA: SOCIEDAD VALENZUELA Y Almerighi Ltda.— Día 3 de octubre a las 16 horas practicaré facción inventario bienes fallida ubicados en Valparaíso.— Síndico. C-2-14

QUIEBRA: AGRIC. CENTRAL AGROCEN. — Notifica reparto de fondos. De conformidad a lo dispuesto en los Arts. 122 y 127 de la Ley de Quiebras, notifico a los acreedores de esta quiebra que se ha distribuido un Segundo Reparto Valista de un 23 por ciento. (Huérfanos 620, Oficina 816).— Síndico de Santiago. C-4-14

15) Fábricas diversas

NOVIOS: COMPREN SUS ARGOLLAS en la fábrica más antigua de Chile, Casa Sostin. Nueva York 66. C. Indef.—15

DESDE E° 30, HECHURAS BATAS, TRAjes, arreglos, rápidos, económicas. Portal Fernández Concha 960. Depto. 230, fono 83991. A-2-38

18) Instrucción y Educación

SUPERSECRETARIA: NECESITAMOS señoritas, para preparar como secretarias. Empleo garantizado "Supersecretaria" Santiago, Alameda 406.— Rancagua, pasaje Rex, tercer piso. C. Indef-18

DACTILOGRAFIA, 15 DIAS, CURSOS desde E° 12 mensuales, Taquigrafía, Contabilidad, Secretariado, Escuela Nac. de Peluquería, Damas y Caballeros, Sastrería, Modas, Camisería, Moda infantil, Catedral 1257. A-9-18

36) Peinados, belleza y modas

MOLDES CON SUS MEDIDAS Y POR tallas. Providencia 2362, al llegar a Los Leones, Distribuidor Singer. A. 5—38

40.—Propiedades venden

E° 20.000, LINDO SITIO 9 DE FRENte x 15 de fondo, con tres piezas inconclusas, barrio residencial. Los Aromos 3480, 3 cuadras sur, Plaza Ñuñoa, por Doctor Johow. Z-28 al 2-X-40

48) Remates y Citaciones

REMATE.— ANTE CUARTO JUZGADO Civil Mayor Cuantía, Santiago, Bandera 342, tercer piso, se rematará día 25 octubre 1967, 15 horas, propiedad ubicada en Alto de la Paloma, comuna Puerto Montt., departamento Llanquihue, compuesto de tres retazos: el primero, de una hectárea de superficie; el segundo formado por una faja de 136 metros de largo y 13 metros de ancho el tercero de diez hectáreas de superficie, inscritos fs. 64 vs. N.o 124 los retazos 1 y 2 y fs. 65 vta. N.o 125 retazo 3, Registro Propiedades 1964, Conservador Bienes Raíces Puerto Montt, a nombre de Antonio Montero, Hernán Carrasco y Luis Elicer. Mínimum posturas 100.000 escudos. Forma pago 25 por ciento contado y saldo tres cuotas iguales y sucesivas a uno, dos y tres años plazo a contar fecha remate, devengando interés anual 12 por ciento y 13 por ciento caso mora. Para participar remate, todo postor, salvo banco ejecutante, deberá otorgar garantía equivalente 10 por ciento mínimum, dinero efectivo o vale vista bancario orden tribunal, todos los gastos impuestos y otros rubros relacionados propiedad embargada, serán cargo exclusivo subastador. Demás bases y antecedentes, expediente rol 176.286 Banco Nacional del Trabajo con Montero Antonio y otros. Ejecutivo.— La secretaria. A-3-48

RESOLUCION CUARTO JUZGADO Trabajo: Día 5 octubre en curso 15.30 horas, en bodegas ejecutante, Agrícola N.o 1697 (Paradero N.o 5 Avenida Vicuña Mackenna) y ante el martillero público don Miguel Herrera L., efectuáse remate especies embargadas en juicios ejecutivos seguidos por Servicio de Seguro Social contra deudores indicanse: Exped. Rol N.o 54.183 con Angula Berta, Antenor. Cuatro ruedas fierro para carretón de mano, de m|m. 0,70 m. diámetro, sin uso, y carretón mano, con dos ruedas fierro y dos resortes laterales hojas acero, con barandas madera. 55.710 con Araya Araya, Mario. Sillón giratorio, estructura metálica, tapizado pegamoide verde; y máquina escribir, "Woodstock", N.o N. C. 750603. 56.448 con Arriagada Reyes, Carlos. Máquina "tupi", "Asea", con motor acoplado, N.o 3096280; taladro mano, eléctrico, sin marca ni número visibles; y máquina escribir portátil, "Triumph", Gabriele-E, N.o 1511823, con estuche plástico.— El secretario. C-4-48

48) Remates y Citaciones

REMATE JUDICIAL.— EN LOS AUTOS ejecutivos caratulados "Bravo Tulio con Bravo Ladislao", Rol 46.517 del Primer Juzgado de Letras de Talca, se ha ordenado sacar en subasta pública la propiedad del deudor con Ladislao Bravo. La propiedad denominada Fundo El Peral situado en la Comuna de Pencahue de este Departamento, inscrita a fs. 639 N.o 1010 del Registro de Propiedad del Conservador de Bienes Raíces de Talca del año 1950, y tiene los siguientes deslindes: Norte y Oriente, Sucesión Francisco Opazo; Sur, Hacienda Rauquén de la Sucesión F. Vergara; y Poniente, Sucesión Zacarías Rojas y otros. El remate se hará el día 18 de octubre de 1967 a las 11 horas, ante S. Sa. en el local del Tribunal. El mínimo para las posturas será la suma de E° 165.698,00 que corresponde al avalúo del predio. El precio se pagará de contado. Para hacer posturas los interesados deberán presentar boletas de garantía a la orden del Tribunal de consignación en su cuenta corriente, o dinero por el 10 por ciento del mínimo fijado para la subasta, o sea E° 16.569,80, que perderá el subastador como pena abonándose a la deuda caso no firmar escritura compraventa dentro de diez días a contar desde fecha remate o no pague dentro del mismo plazo el precio de la subasta. El subastador deberá designar domicilio acto remate. La propiedad se vende ad-corpus, en el estado en que actualmente se encuentra, con todos sus usos, costumbres y servidumbres y libre de todo gravámen, quedando responsable el vendedor del saneamiento, según las reglas generales. Serán de cuenta del subastador todos los gastos, derechos, impuestos e inscripciones.— El secretario. A-3-48

RESOLUCION CUARTO JUZGADO Trabajo: Día 5 octubre en curso, 16 horas, en bodegas ejecutante, Agrícola N.o 1697 (Paradero N.o 5, Avenida Vicuña Mackenna) ante martillero público, don Sergio R. Ravanal Valenzuela, efectuaráse remate especies embargadas en juicios ejecutivos seguidos por Servicio de Seguro Social contra deudores indicanse: Exped. Rol N.o 57.418 con Chomón Mosquera, Rogelio, "Gata" mecedora, fierro color rojo,, para camión, —sin válvula, y sin marca visible. 55.378 con Mellado Mellado, Luis. Máquina escribir, "Royal", N.o 14-92-1300029, con funda; y máquina sumadora, eléctrica, "Continental" N.o P. S. 10957. 58.221 con Montenegro Villalón, Francisco. Cuatro interruptores partida, para motores eléctricos, estrella triángulo, "Ingelsac", números 1-16; 1-2; 1-32 y 1-84. 58.064 con Rogers Ferrari, Enrique. Soldadura eléctrica, "Félix Hojas L.", sin número visible, siete contactos, incompleta, sin sables. — El secretario. C-4-48

REMATE.— ANTE CUARTO JUZGADO Civil Mayor Cuantía Santiago, día 18 octubre próximo, quince horas, secretaría Juzgado se llevará efecto remate predio denominado "Las Violetas", ubicado en comuna de Máfil, departamento de Valdivia, inscrito fojas 165 N.o 165 Registro Propiedades 1959, Conservador Bienes Raíces Valdivia. Mínimum poturas será cantidad E° 28.000, valor aproximado crédito cobrado, intereses y costas judiciales. Precio subasta se pagará con cincuenta por ciento al contado, saldo dos cuotas tres y seis meses con interés 15 por ciento anual. Garantía: diez por ciento mínimum en boleta depósito orden tribunal. Demás bases y antecedentes en causa 176.252 caratulada "Corporación de Fomento con Fresia Opazo" La Secretaria. A. 2, 3, 4, 5, oct. 48

REMATE.— ANTE CUARTO JUZGADO Civil Mayor Cuantía, Santiago, día 18 octubre próximo, quince horas, secretaría Juzgado se llevará a efecto remate predio denominado "Las Violetas", ubicado en comuna de Máfil, departamento de Valdivia, inscrito fojas 165. N.o 165 Registro Propiedades 1959, Conservador Bienes Raíces Valdivia. Mínimum posturas será cantidad E° 28.000, valor aproximado crédito cobrado, intereses y costas judiciales. Precio subasta se pagará con cincuenta por ciento al contado, saldo dos costas tres y seis meses con interés 15 por ciento anual. Garantía: diez por ciento mínimum en boleta depósito orden tribunal. Demás bases y antecedentes en causa 176.252 caratulada "Corporación de Fomento con Fresia Opazo".— La secretaria. C-5-48

48) Remates y Citaciones

REMATE JUDICIAL.— ANTE CUARTO Juzgado Civil Mayor Cuantía Santiago, se rematará 27 octubre 1967, 15.30 horas, propiedad ubicada Olivares 1669 al 1671 esta ciudad, inscrita fs. 767 N.o1424 Conservador Bienes Raíces Santiago año 1954. Mínimum subasta E° 49.176. Forma pago: al contado. Tomar parte subasta interesados deberán acompañar boleta garantía, consignación cuenta corriente tribunal o dinero equivalente 10 por ciento mínimo, o sea, E° 4.918. Gastos e impuestos serán cargo subastador. Demás bases y antecedentes expediente 596-67, caratulado "Villegas Osvaldo con Delpiano José Ramón". ...vo|— Secretaria. C-4-48

CITACION.— COOPERATIVA DE Vivienda y Servicios Habitacionales ...abco Ltda., cita a junta general ordinaria de socios para el día 4 de octubre de 1967, a las 18 horas, en primera citación, y a las 18.15 horas en segunda citación, en local ubicado en calle Erasmo Escala N.o 1835. Tabla: Memoria del ejercicio anterior; Balance General; Elecciones de Consejo de Administración y Junta de Vigilancia.— El Consejo de Administración. A-1-...

RESLUCION QUINTO JUZGADO Trabajo: Día 5 octubre en curso, ... horas, en bodegas ejecutante, Agrícola N.o 1697 (Paradero N.o 5, Avenida Vicuña Mackenna), ante martillero público, don Sergio R. Ravanal Valenzuela, efectuaráse remate especies embargadas en juicios ejecutivos seguidos por Servicio de Seguro Social contra deudores indicanse: Exped. Rol N.o 53.174, con García Henríquez, Ernesto. Cortadora suelas, con rebajadora, manual, sin marca ni número visibles. 52.052 con Saavedra Manzano, Salvador E. Lavadora eléctrica "Hoover", N.o 1040... — El secretario. C-4-...

RESOLUCION SEXTO JUZGADO Trabajo: Día 5 octubre en curso, ... horas; en bodegas ejecutante, Agrícola N.o 1697, (Paradero N.o 5, Vicuña Mackenna) ante martillero público don Sergio R. Ravanal Valenzuela efectuaráse remate especies embargadas en juicios ejecutivos seguidos por Servicio de Seguro Social contra deudores indicanse: Exped. Rol número 40388, con Marca Arellano, Alfonso. Máquina pulidora pisos, "Skil Sander" serie N.o 646935, de 7,5 amp., ... volts; motor eléctrico, sin marca, con magneto N.o 605 y bobina, Modelo 04, 220 volts; tambor con equipo y dos manómetros, con vidrio menor, N.o 6948, "Kremun S. A."; tambor con equipo y manómetro, N.o ..., "Pressure Vess", capacidad mín. ... litros; soldadora eléctrica, "B. y P.", tipo 180, N.o 1062, sin cables ni electrodos; fragua carbón, con ventilador eléctrico, "Germania", N.o 16, ... H. P. y soldadora portátil "B. y P.", N.o 4113, sin cables ni electrodos. 39323 con Núñez Galarde, Sergio. Rifle salón, a postón, "Comet" Bascarán Eibar", sin número visible. 41862 con Saavedra Castillo, Mario. Tocadiscos, Modelo 326, al cual le falta cambiador velocidad, en estuche color beige; y licorera, una puerta, 1 m. altura. 41634 con Santis Jofré Alberto. Descarnadora suelas, "E. Martínez", N.o 835. 40407, con Valdivia Guerra, Pedro. Piñón triple, para camión "Ford", N.o T-98-8, ...nado.— El secretario. C-4-...

53) Varios no clasificados

CECILIA, MENTALISMO, CONSEJOS psicológicos, cartomancia. París ... fono 384815. Todas horas. A-2-X...

55) Citaciones Compañías de Bomberos

CUERPO DE BOMBEROS DE SANTIAGO Tercera Compañía de Bomberos "Unión, Constancia y Disciplina" Bomba Claro y Abasolo.— Cítase a la Compañía a ejercicio para los días martes 3, y jueves 5 de octubre, a las 21.30 horas. Punto de reunión: el cuartel: Tenida: Uniforme de trabajo. — El Ayudante. C-...

UNDECIMA COMPAGNIA DI POMpieri "Pompa Italia". D'ordine del ... direttore convocassi la Compagnia a riunione straordinaria per lunedì 2 ottobre alle ore 21,00. Ordine del giorno: Admissione di volontari e prattiche varie. Il Secretario. O. 2...

TURNO DE FARMACIAS

Semana comprendida desde el 30 de septiembre al 7 de octubre de 1967.

PRIMER SECTOR.— Mapocho, Avda. Bernardo O'Higgins, Teatinos, Cerro Santa Lucía

CENTRAL, Estado 343; CONGRESO, Bandera 502; GUZMAN, San Antonio 581; NELSON, Avenida Bernardo O'Higgins 729.

SEGUNDO SECTOR.— Catedral, San Pablo, Avenida Matucana.

SAN RAFAEL, Avenida Matucana 969; FOSTER, San Pablo 2808; LABRIN N.o 2, Chacabuco 433; PROFESIONAL, San Pablo 2303; LAS AGUSTINAS, Riquelme 373.

TERCER SECTOR.— Quinta Normal, Carrascal, Blanqueado.

SANTA TERESA, Benedicto XV 230; BLANQUEADO, San Pablo 5125; FENIX, J. J. Pérez 6099; WINTER, Serrano 1356 (Las Barrancas); LO ESPINOZA, Lo Espinoza 2654; LAUTARO, Salvador Gutiérrez 5947.

CUARTO SECTOR.— Estación Central, Avenida Bernardo O'Higgins, San Diego, Zanjón de la Aguada.

BENTJERODT, Avenida Bernardo O'Higgins 2802; SAN IGNACIO, Avenida Bernardo O'Higgins 1500; LEMUS, Avenida Bernardo O'Higgins 2471; OTERO, Brasil 99; SAN ALFONSO, Blanco 2898; CHACABUCO, Chacabuco 66; SCOTT, Avenida Matta 1399; ROZZI, Castro 314; ARCAYA, Los Muermos 202; HARLEM, Las Catalpas 137 (Población Las Rejas); CARRERA, Los Pingüinos 4294.

QUINTO SECTOR.— Avenida Bernardo O'Higgins, Franklin, San Diego, Avenida Bustamante.

CELTA, San Diego 101; IRIS, Avenida Matta 402; KRAISEL, Avenida Portugal 698; MATADERO, Franklin 704.

SEXTO SECTOR.— Avenida Providencia, Vitacura, Avenida Apoquindo.

SALVADOR, Avenida Salvador 9; LOS LEONES, Avenida Providencia 2374; PEDRO DE VALDIVIA, Avenida Pedro de Valdivia 925; LO SALDES, Américo Vespucio Norte 1033; IV CENTENARIO, Avenida 4.o Centenario 6045.

SEPTIMO SECTOR.— Irarrázaval, Bilbao, Macul, La Reina.

NEPTUNO, Irarrázaval 2731; SANTA MARTA, Pozta Vicente García Huidobro 4065; LOS OLMOS, J. P. Alessandri 2576; PASTEUR, Obispo Orrego 1015; EVA, Hamburgo 1065; CONCORDIA, Manuel Barrios 4461; MIAMI, Avenida Pedro de Valdivia 2076; LUJAN, Avenida Salvador 1940.

OCTAVO SECTOR.— Gran Avenida, Santa Rosa, La Cisterna.

MELENDEZ, Buzeta 470; MILLARAY, Abranquil 597... (Población Dávila); ROCA, San Joaquín 2399; LA LINEA, Fernández Albano 02880 (Población J. M. Caro); BURGOS, 4.a Avenida 302; TURQUESTAN, Enrique Matte 1551; SAGUES, San Joaquín 1067; ASTURIAS, Gran Avenida 4308; PUNTA ARENAS, Gran Avenida 6045; BERMACO, Gran Avenida 9678; LO OVALLE, Fuenzalida Urrejola 600; SAN MIGUEL, Santa Rosa 34...; SAN LUIS, Avenida Pirámide 395; SEBASTOPOL, Avenida Sebastopol 43...; POMPEYA, Gluck 3190; SAN CARLOS, Uruguay 1698 (Población San Ramón); SAN GREGORIO, San Gregorio 0566.

NOVENO SECTOR.— Avenida Recoleta, Avenida El Salto.

LA FRANCISCANA, Avenida Recoleta 271; CENTENARIO, Avenida Recoleta 2298; SEPULVEDA, Avenida El Salto 2699.

DECIMO SECTOR.— Avenida Independencia, Avenida Vivaceta.

SIMON, Avenida Independencia 895; CONTADOR, Avenida Independencia 29...; PROGRESO, Vascongado 40... (La Palmilla); GONZALEZ, Pinto 1700; LA PAZ, Avenida La Paz 403; ROZAS, Avenida Santa María 2301; MOLINA, Avenida Santa María 3733 (Renca).

TURNO PERMANENTE:

Farmacia de Urgencia, San Francisco 75.

NOTA: Los turnos nocturnos son sólo para la atención del despacho de recetas, medicamentos de urgencia y útiles de curación y podrán ser atendidas después de las ... horas, por la ventanilla correspondiente.

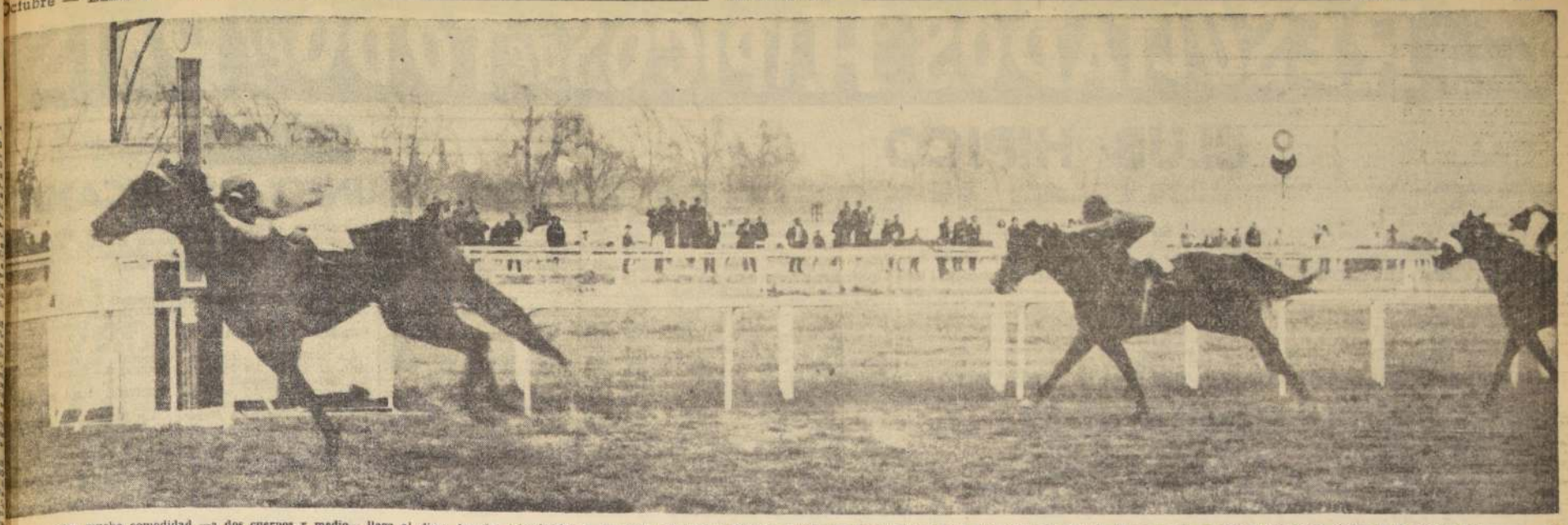

Con mucha comodidad —a dos cuerpos y medio— llega al disco Aragón, triunfando en el premio "Nacional Ricardo Lyon". Le escolta Fuero Real, que obtuvo la ventaja de un cuerpo y medio sobre Mogol, dueño de la tercera ubicación. El cuarto lugar para Tirlemon. Aragón recorrió los 2.000 metros en el tiempo de 2 minutos 3.5, la mejor marca que se registra en esta prueba. Aragón fue dirigido por Pedro Ulloa, jinete con el cual ha conquistado tres victorias. Preparador: Ernesto Inda Guzmán.

EN EL "NACIONAL"

ARAGON CON EXCELENTE MARCA

Tres partidas falsas y una carrera no más. Esa fue la característica del "Nacional Ricardo Lyon". Los 2.000 metros, que ratificaron la capacidad locomotiva de Aragón, que, con gran marca, logró adueñarse del lugar de privilegio.

El "show" de la largada comenzó a las 16 horas y 16 minutos. La bandera ya estaba en lo alto del mástil y los ejemplares habían tomado su ubicación. Lo habían hecho casi todos. Quilche fue el último en acercarse. Entró derecho la primera vez; pareció que veía la largada y el colorado "salió". El había "reemplazado" al juez. El había dado la orden. Su jinete lo retuvo, y como él también Contratodos y Minotauro. PARTIDA FALSA. En una segunda oportunidad también Quilche "dio el vamos"; ahora Ejemplar, Consagrado y Chevron recorrieron un buen trecho: NUEVA MALA LARGADA.

Pero no hay mala partida "que no se arregle", y ni salida "definitiva" que no se logre. Por fin, al tercer intento, se tuvo al grupo más o menos en movimiento, pero ahora con un Quilche en las cintas y un Alegar saliendo con problemas. Al frente, y como se esperaba, se vio Consagrado. Mientras se ubicaban en su siga varios ejemplares, viéndose cómo Minotauro cruzaba la pista (molestando a Aragón y otros) para ubicarse a la expectativa. Escoltó al puntero, en forma definitiva, Fuero Real, que sacó medio largo a Pensiero, Minotauro (se le trataba de traer desde atrás y ahora actuando con anteojeras). Cuando el grupo corría ya unos cien metros, se vio partir a Quilche. El público ya silbaba muy molesto.

Consagrado, imponiendo "tren" a voluntad, llegó al poste de la milla con un cuerpo a su favor. Allí, pese a las intenciones de su látigo, Minotauro ya estaba segundo. En el tercer puesto Ejemplar, mientras cuarto quedaba, por el lado interior, Fuero Real. Más atrás se divisaba a Pensiero, Aragón, Contratodos, Mogol, Alegar (ya incorporado al grupo) y Tirlemón, sin tomar en cuenta a Quilche, que galopaba a fondo.

La curva de los 1.300 metros, se giró con ritmo acelerado. El puntero traía un "tren" fuerte pero medido. Minotauro, muy sujeto. En pleno codo Fuera Real, igualó a Ejemplar y quedaron en una línea. Estaban compartiendo el tercer puesto a unos tres cuerpos del segundo. Más atrás Pensiero delante de Aragón y Chevron, que iba cerca del favorito.

El conjunto luego estuvo en el último kilómetro. Allí Consagrado traía medio largo sobre Minotauro que corría pegado a él. Ejemplar continuaba en la siga de ellos mientras, pegado a la línea interior, galopaba Fuero Real. Pensionero continuaba en el lugar siguiente con Aragón ligado a su grupa (... corría libre por fuera...), y a no más de tres cuartos de cuerpo. Más atrás Contratodos, Chevrón, Alegar, Mogol y Tirlemón. Cuando el grupo ingresó a los últimos 800 metros, pleno "codo" final, se vio que Fuero Real buscaba a una tercera línea. Allí también Contratodos cambió de línea debiendo levantar Chevrón. Por fuera aparecía Aragón.

En el derecho Consagrado se mantuvo al frente del conjunto. Su jinete alzó la fusta para estimularlo. Se defendió el colorado, pero se defendió ante Minotauro que ya cedía, no así de Fuero Real que, atacando por una cuarta línea, pasaba a emparejar al líder mientras atrás, Aragón, que también avanzaba, "se descomponía" ante una topada de Pensiero que le estrellaba. Fuero Real, quedando unos 300 metros para el disco, fue dueño absoluto de la situación, pero allí, con paso firme, ganaba terreno Aragón, quien pasó por su lado y no se detuvo. Por el contrario, aumentó su ventaja hasta llegar al disco con una clara diferencia de dos largos y medio. Fuero Real mantenía la segunda ubicación defendiéndose de Mogol que mucho terreno ganaba. Comprometía, pero no dominaba. Mogol fue tercero a un cuerpo y medio mientras completaba el marcador Tirlemón que dejó con el molde hecho a contratodos, Consagrado y Chevrón, que luchaban por una figuración.

El público estaba dividido. Los más aplaudían el triunfo consagratorio del favorito Aragón, que se impuso con enorme calidad. Otros pifiaban, eran los que "se veían estafados" con la salida de Quilche que llegó a la línea de sentencia cuando su rivales regresaban.

Se Repitió: Sólo Multas

1.a CARRERA.— Reclamaron E. Guzmán (TALLERO) contra P. Ulloa (JUNKER) y contra L. Carvajal (BAIN) por cargarlo y toparlo a altura de los 400 metros. Casual.

Dio cuenta: P. Salinas (RAHMAN) que el parador quedó tomado de las riendas en el momento de la partida.

2.a CARRERA.— Reclamó J. Toro (CHARLEMAGNE) contra D. Muñoz (PICTEC) por cargar a poco de partir.

Dieron cuenta: P. Ulloa (BARITONO) que se le cortaron las riendas. Se multó en E° 20 a su preparador, Oscar González. D. Muñoz (PICTEC) que se le cortó una accionera, no pudiendo exigir; J. Sepúlveda (EVIAN) que reventó en sangre, su preparador deberá presentar certificado veterinario para inscribirla; J. M. Aravena (MALVONA) que por ayudar al jinete de otro competidor que corría sin riendas, se vio en la obligación de sujetar.

Se presentó el preparador de BLINDADO, que se le cortaron las riendas. Se multó en E° 20 a su preparador, Oscar González. D. Muñoz (PICTEC) que se le cortó una accionera, no pudiendo exigir; J. Sepúlveda (EVIAN) que reventó en sangre, su preparador deberá presentar certificado veterinario para inscribirla: J. M. Aravena (MALVONA) que por ayudar al jinete de otro competidor que corría sin riendas, se vio en la obligación de sujetar.

3.a CARRERA.— Reclamó J. Toro (CHARLEMAGNE) contra D. Muñoz (PICTEC) por cargar a poco de partir.

Dio cuenta: P. Ulloa (BARITONO) que se le cortaron las riendas. Se multó en E° 20 a su preparador, Oscar González. D. Muñoz (PICTEC) que se le cortó una accionera, no pudiendo exigir; J. Sepúlveda (EVIAN) que reventó en sangre, su preparador deberá presentar certificado veterinario para inscribirla: J. M. Aravena (MALVONA) que por ayudar al jinete de otro competidor que corría sin riendas, se vio en la obligación de sujetar.

4.a CARRERA.— Se ordenó el retiro de LANZAZO por no haberse presentado a correr. Se suspende por 21 días a este ejemplar y se multó en 20 escudos a su preparador, Sergio Gajardo.

RECLAMO O. López (PAR DE NONES) contra J. Soto (GOLDEN ARROW) por cargar a poco de partir. Casual.

Dio cuenta: P. Ulloa (ROTUNDO) que corrió apurrado y se negó a emplearse durante la tierra derecha. Además se presentó su preparador a manifestar no estar conforme con la carrera, no obstante lo correrá el miércoles 4 del presente mes, pues se encuentra en buenas condiciones.

5.a CARRERA.— Reclamó J. Aliaga (AUDITORIO) contra J. Marín (MAZURQUERO) por abrirlo a la entrada de tierra derecha. Casual.

Dio cuenta J. Toro (RUCAMANQUI) que cambiaba de mano. Su preparador deberá presentar certificado veterinario para inscribir a su pupilo.

Dio cuenta E. Baeza (FAETORNIDO) que se cargaba a los palos en tierra derecha. Se notifica a su preparador que lo adiestre para correr.

6.a CARRERA.— Reclamaron: J. Pacheco (COLCHAGUINA) contra M. Ramírez (CARAVAGGIO) por abrir a la altura de los 400 metros; J. Marín (LUTERANA) contra O. P. Castillo (EVADNE) por abrirlo en los últimos 200 metros.

Dieron cuenta: M. Ramírez (CARAVAGGIO) que se abría en tierra derecha, además se presentó el preparador a manifestar su disconformidad con la carrera.

El preparador de SEA QUEEN deberá presentar certificado veterinario para inscribir a su pupila.

SEPTIMA CARRERA.— Reclamaron: Héctor Pilar (Padirac) contra R. Jaque (Sister Lily) y éste contra aquél por cargarse y toparlo en los últimos 200 metros.

Se multó en E° 100 a Héctor Pilar y R. Jaque por molestarse mutuamente.

HECTOR PILAR: "ME QUEDO PARA CORRER A QUILCHE"

ALVARO BREQUE

"Quilche es un ejemplar muy intencionado. Tiene más mucha fuerza y cuesta dominarlo..."

"Pero qué fue lo que sucedió...?

"La primera vez cuando fue colocado y soltado por el parador, inmediatamente se salió. En la última largada nos quedamos mirando de través. Si yo muevo, ha salido en sentido contrario..."

"Qué cree usted que hay que hacer con él...?

"Hay que tratar de dominarlo. Le sobran nervios..."

"Se queda para correrlo en "El Ensayo".

"Me quedo. Yo lo tengo bueno..."

Triste, pensativo (...le tenía mucha fe...) quedó el joven entrenador Alvaro Breque. Cuando conversó de la carrera, comentó:

—Tenía mucho miedo que se pusiera nervioso, pero nunca esperé esto..."

"Creo que esa primera salida le alteró mucho más los nervios..."

"Era la primera vez que lo hacía. Habrá que trabajar con él para que no lo repita..."

"Tengo más de veinticinco ejemplares. Nunca me han suspendido un ejemplar por mañoso. Este es el único... ¡Así es la hípica!

PEDIGREE

Mulato — Nac.: 19 de Sept. de 1964

All Serene 16 A. 1955	Alycidón (1)	Donatello II 14
		Aurora
	Serangela	El Greco 14
		Santaria
Leslie M. 1955	Westrolando Prince 3	Mirna II 9
		Wosterland Rosa
	Lamolle	Deiri 14
		L'Ancureuse

Hermano materno de Lustro (por Prince d'Orange) y Leslie. Esta es la TERCERA CRIA de la yegua madre. Leslie, ganadora de 7 carreras, entre ellas el clásico Dos Unidos del Brasil.

Lamolle, abuela materna de Aragón, nació en Francia. Fue importada a Chile desde Inglaterra. L'Amoureuse, bisabuela materna de Aragón es propia hermana de My Love, elemento que ganó el Derby de Epsom.

All Serene, padre de Aragón, nació en Inglaterra en 1955. Disputó en total 15 carreras. Ganó 3; en 2 oportunidades terminó segundo. Anota también 5 terceros y 2 cuartos.

CAMPAÑA

Mso. 6.o de Pamplonico, 55; 0.59 1/5. 1.000, O. Olivares — C. H.

Abr. 4.o de Arturo B, 55; 0.59 1/5. 1.000, O. Olivares — S. H.

Abr. Ganó a Milagroso, 55; 1.11 2/5. 1.200, P. Ulloa — C. H.

Myo. 2.o de Minotauro, 51; 1.16 2/5. 1.300, S. Vera C. H.

Jun. Ganó a Preferencial, 54; 1.31. 1.500, S. Azócar — H. Ch. *

Jul. Ganó a Preferencial, 56; 1.30 3/5. 1.500, P. Ulloa — H. Ch. *

Sep. 2.o de Coihueco, 56; 1.42 3/5. 1.700, P. Ulloa — C. H.

Oct. Ganó a Fuero Real, 56; 2.00 3/5. 2.000, P. Ulloa — C. H. *

TOTAL EN PREMIOS GANADOS: E° 123.790.

TRIUNFOS CLASICOS.

REGISTROS PARCIALES

Los tiempos parciales anotados por Aragón durante el recorrido del premio "Nacional Ricardo Lyon" fueron los siguientes:

Primeros	200:	13 3/5
"	400:	25
"	800:	47 2/5
"	1.000:	59 1/5
"	1.200:	1.11 1/5
"	1.600:	1.35 3/5
"	1.800:	1.48
2.000 en:		2.00 3/5
Ultimos	1.800:	1.47
"	1.600:	1.35 3/5
"	1.200:	1.13 1/5
"	1.000:	1.01 2/5
"	800:	49 2/5
"	400:	25
"	200:	12 3/5

PEDRO ULLOA, logró su tercer triunfo consecutivo en el "Nacional".

PEDRO ULLOA: SU TERCER TRIUNFO CONSECUTIVO

Pedro Ulloa y Ernesto Inda fueron los triunfadores de la jornada. El jinete se mostraba muy satisfecho una vez finalizada la prueba, ya que completaba su tercera victoria consecutiva, habiéndolo ganado también en 1959 con Maritain.

"Fue todo cómodo con respecto a los rivales, pero con el tuve mis problemas ya que buscó toda la carrera para afuera".

—¿Le dio mucho trabajo?...

—Demasiado. Tuve que ha cerle sentir la fusta..."

—¿Muchos contratiempos?

"A los pocos metros corridos me estrelló Minotauro, luego en la curva final, al ingresar al derecho, un topón con Pensiero..."

ERNESTO INDA G.

Muy felicitado. Muy abrazado. La mayoría de sus colegas se acercaron a darle sus parabienes. Cuando habló de la carrera, anotó.

"Lo vi salir cómodo y libre y ello me alegró. Cuando buscó abierto al ingresar a la recta, tuve la certeza que haríamos una gran carrera. Me preocupó ese estrellón de los comienzos de la recta, pero llevaba un gran jinete..."

—¿Lo vio usted después de la carrera?

"Sólo una peladura del porte de un peso en la pata izquierda. Mañana (hoy) veremos si hay algo más..."

—¿Descansará algunos días...?

"Veremos como queda. Pero no podrá descansar mucho..."

DE PROVINCIA

"Pilar se pasó de vivo, quiso salir de Zafada..."

"Le dieron muchas ventajas al mañoso, pero no pudieron hacerlo partir..."

"Le esperaron tanto y al final estaba mal parado..."

Fueron expresiones que se escucharon una vez vista la largada del "Nacional Ricardo Lyon". Tuvimos, para ese clásico de tanta importancia, en definitiva, tres partidas. Tres salidas que contaron con la desaprobación del respetable que no acepta ver perdido su dinero en la misma largada.

El "Nacional" ha dejado muy claro que, nuestra primera institución hípica del país, en materia de partidas (mucho tiempo que están malas...) es un hipódromo provinciano. Lo de ayer es censurable. Cuando todos avanzan, nosotros nos hemos quedado. El triste espectáculo que vieron los aficionados indica la lentitud en algunas esferas organizadoras de nuestro turf para realizar cambios.

El "Nacional" tuvo fallas mecánicas y fallas humanas.

Espectáculo para calificarlo como desagradable.

La tarde hípica estuvo caracterizada por las deficientes partidas. Ante estas situaciones, el Club Hípico debe tomar resoluciones inmediatas.

Desde ya se ha anunciado —largo tiempo— que habrá partidores automáticos y que se están fabricando en el país. Ojalá los veamos pronto.

2.000 Mts. "NACIONAL RICARDO LYON" Clásico

Para caballos de tres años nacidos en Chile. Peso: 56 kilos. Premios: 60 mil escudos al ganador; 18 mil escudos al segundo; 12 mil escudos al tercero, y 6 mil escudos al cuarto. Además un trofeo para el propietario del ganador.

1.o ARAGON, 56 kilos; Pedro Ulloa	19486	7.—
2.o a 2 1/2 cpo., Fuero Real, 56; D. Muñoz	3132	44.—
3.o a 1 1/2 cpo., Mogol, 56; Jge. Salinas	2114	65.20
4.o a 1/2 pzo., Tirlemón, 56; J. Toro	243	567.—
5.o a cabeza, Contratados, 56; S. Azócar	862	159.80
6.o a 1/2 cabeza, Consagrado, 56; A. Núñez	2047	67.40
7.o a 4 cuerpos, Chevrón, 56; G. Jorquera	709	194.40
8.o a 2 cuerpos, Ejemplar, 56; J. Duarte	—	67.40
9.o a pescuezo, Alegar, 56; J. Aliaga	430	820.40
10.o a 3/4 cuerpo, Minotauro; C. Pezoa	2147	64.20
11.o a 8 cuerpos, Pensiero; E. Guajardo	940	146.60
12.o (no partió) Quilche, 56; H. Pilar	6173	22.40
	88283	

DIVIDENDOS de Aragón: a ganador, E° 7.—; a placé, E° 6.— De Fuero Real, E° 8.20, y de Mogol, E° 8.40.

TIEMPO: 2 minutos 3/5 (record para la carrera). Record en la distancia lo comparten Corinto y Holly Smoke. Corinto, con 61 kilos, con palizada a 3 metros, recorrió la distancia en 2 minutos 1/5. Holly Smoke, con palizada a 10 metros, lo hizo en 1 minuto 59 segundos 2/5, cargando 59 kilos.

PROPIETARIO: Stud "Checho".

HARAS: "Lo Aguila".

"Minotauro no puede correr de muy atrás"

Los jinetes perdedores, consultado al final de la prueba, expresaron:

D. Muñoz (Fuero Real): "Creí que gabana. Pasó con fuerza, pero al final cedió..."

J. Salinas (Mogol): "No tuve ningún problema. Siempre corrí libre. No se pudo más..."

J. Toro (Tirlemón): "Tuve un problema. Al final avanzo con bríos..."

S. Azócar (Contratodos): "Ni un problema. No se pudo más..."

A. Núñez (Consagrado): "Yo quería correr de atrás, nadie tomó la punta. Tuve que yo ubicarme allí. Me lo "achitaron" por allá en los 1.000 metros y se me anduvo poniendo nervioso..."

G. Jorquera (Chevrón): "En la curva me molestaron. Se fue hacia afuera..."

J. Duarte (Ejemplar): "La distancia al final le pesó un poco..."

J. Aliaga (Alegar): "Problemas en la partida..."

C. Pezoa (Minotauro): "No puede correr muy atrás. Es imposible. Se siente incómodo..."

E. Guajardo (Pensiero): "Se agotó al final..."

RESULTADOS HIPICOS de TODO el PAIS

CLUB HIPICO

PRIMERA CARRERA — 1.800 metros — Condicional

1.o TEUTON (2), 55 kilos; por Ras con Ras II y Carlota, del Stud Temple. Jinete: P. Ulloa	1423	9.—
2.o Pimpón (2), 55; A. Salas ...	978	13.—
3.o Tucán (6), 49; Hugo Pilar ..	227	56.20
4.o Pálpito (4), 54; C. Ocampo ..	468	27.20
5.o Rumoroso (1), 52; A. Zúñiga	244	52.20
6.o Sun Rol (5), 54; E. Suárez ..	203	62.80
	3543	

GANADA por 3/4 cuerpo y 1 1/4 cuerpo; el 4.o a 1 1/2 cuerpo; el 5.o a 1 1/2 cuerpo, y el 6.o a 3/4 cuerpo. Tiempo: 1.49 4/5. Preparador: F. Castro C. Corrieron todos. DIVIDENDO a ganador Eº 9; dividendo a ganador de la Dupla N.o 6, Eº 13.60.

DESARROLLO.— Rumoroso se movió al frente con ventaja sobre Pálpito, Sun Rol, Tucán, Teutón y Pimpón. Al ingresar al derecho, Pálpito era dueño del lugar de privilegio con ventaja sobre Rumoroso y Teutón, que, avanzando por fuera, a 300 metros del disco, estaba adelante y era, finalmente, el vencedor.

SEGUNDA CARRERA — 1.100 metros — Condicional

1.o ELVIS (8), 55 kilos; por Eyrefield y Tey, del Stud Admiral. Jinete: D. Muñoz	838	45.—
2.o Jaramugo (9), 55; S. Azócar	783	48.20
3.o Bailen (2), 51; L. Carvajal ..	1123	31.80
4.o Viscount (13 55; J. Aliaga ..	109	346.—
5.o Blinda (4), 55; A. Núñez ...	4469	8.40
6.o Economist (7), 53; L. Albornoz	449	84.—
7.o Brahman (5), 51; P. Salinas ..	596	42.—
8.o Whisky (14), 51; A. Zúñiga ..	675	55.80
9.o Partner (11), 55; H. Pilar ..	540	69.80
10.o Junker (10), 55; P. Ulloa ...	324	116.40
11.o Tallero (12), 54; E. Guzmán	75	503.—
12.o Colignon (6), 51; R. Navia ..	31	1.216.80
13.o Belvedere, (3), 55; E. Contreras	57	661.80
14.o Anisado (1), 53; Pab. Castillo	49	769.80
	10479	

GANADA por 2 cuerpos y 1 cuerpo; el 4.o a 1/2 cuerpo y el 5.o a 1/2 cuerpo. Tiempo: 1.05. Preparador: F. Olave. Corrieron todos: DIVIDENDOS: Eº 45 y 19.40; Eº 13.80 y 10.80.

DESARROLLO.— Anisado "picó" al frente. A los cien metros, dueño del primer lugar estaba Elvis, perseguido por Jaramugo, Viscount y Blindado. A la recta ingresaron sin cambios. El puntero nunca fue exigido, llegando al disco con clara ventaja a su favor.

TERCERA CARRERA.— 1.200 metros.— 5.a Serie.

1.o DON OSCAR (8), 50 kilos; por Blakemere y Cannes; del señor L. H. Sorrel. Jinete: H. Olguín	2117	—.—
2.o Boiarín (5), 53; Pab. Castillo ..	2199	23.80
3.o Kenuta (3), 54; S. Azócar ..	1770	29.60
4.o Malona (10), 47; O. P. Castillo	2858	18,40
5.o Evián (7), 52; J. Sepúlveda ..	917	57,20
6.o Charlemagne (2), 55; J. Toro ..	1335	38,60
7.o Pictet (4), 54; D. Muñoz ..	930	56.40
Baritono (4), 56; P. Ulloa (se le cortó la rienda)	1239	42,40
Malvona (9), 49; J. M. Aravena (afirmó a Ulloa)	1070	49.—
	14564	

GANADA por ventaja apreciable y 5 cuerpos, el 4.o a 1 1/2 cuerpo y el 5.o a un cuerpo. Tiempo: 1.12. Preparador: L. H. Sorrel. No corrió: Quemi. DIVIDENDOS: Eº 24,80 y 10.—; 8,60 y 9.—.

DESARROLLO.— Una partida favorable para Don Oscar (...que es mañoso y no partía...) permitió al hijo de Cannes tomar de inmediato la delantera. Boiarín y Malona se vieron en su siga, mientras, al fondo, estaba Baritono sin riendas para dirigirlo. A la recta, Don Oscar ingresó con dos largos a su favor. Boiarín salió en su busca. Le tuvo igualado a pocos metros del disco, pero reaccionando, Don Oscar, se llevó el triunfo.

CUARTA CARRERA.— 1.100 metros.— Condicional.

1.o QUILACO (12), 55 kilos; por Estuardo II y Qué Dirán; del Stud Valencia. Jinete: E. Guajardo	2815	—.—
2.o Cantor Gaucho (4), 55; J. Toro	2716	24,60
3.o Golden Arrow (8), 51; J. Soto	864	77.—
4.o Coalster (5), 55; J. Escobar ..	1292	51,60
5.o Lujurioso (10), 55; H. Pilar ..	4412	15.—
6.o Aparcero (1), 55; D. Muñoz ..	281	237,20
7.o Rotundo (13), 55; P. Ulloa ..	3106	21,40
8.o Par de Nones (11), 53; O. López	594	112,20
9.o Argollazo (2), 53; R. Romero ..	491	135,80
10.o Correo Real (6), 52; E. Baeza ..	106	628,60
11.o Dosel (7), 55; J. M. Arávena ..	830	80,20
12.o Tritón (14), 51; L. Carvajal ..	126	528,80
13.o Unico (15), 55; A. Salas ..	842	79.—
14.o Atamán (3), 55; E. Suárez ..	35	1.903,80
	18510	

GANADA por pescuezo y cabeza, el 4.o a 1 3/4 cuerpo y el 5.o a 1/2 cuerpo. Tiempo: 1.05 3/5. Preparador: J. Inda. No corrió: Lanzazo. DIVIDENDOS: Eº 23.60 y 12,80; 8,80 y 19,20.

DESARROLLO.— Correo Real movió al frente, pero luego se adelantó Cantor Gaucho, quedando en su siga Par de Nones, Dosel, Coalster y Rotundo. Al derecho, Cantor Gaucho ingresó con un largo a su favor sobre Coalster, que estaba siguiéndolo por el lado interior. Más atrás, Rotundo y Quilaco. Este último, en los 300 metros finales, atacó con bríos, logrando la victoria.

QUINTA CARRERA.— 1.700 metros.— Condicional.

1.o AUDITORIO (3), 55; por Hooligan y Arquería, del Stud Pancho; jinete J. Aliaga ...	1.245	48.—
2.o Factornido (8), 52; E. Baeza ..	3.582	16.60
3.o Cerrojo (7) 55; A. Núñez ..	1.458	40.80
4.o Pandeiro (10), 55; H. Pilar ..	1.884	31.60
5.o Tolín (5), 55; S. Azócar ..	1.429	41.80
6.o Verrocchio (13) 56; O. Muñoz	1.135	52.60
7.o Rucamanqui (2), 55; J. Toro	2.565	23.20
8.o Mazurquero (9), 53; J. Marín	873	68.40
9.o Allan Poe (1), 55; P. Ulloa ..	—	23.20
10.o Azul Neto (4), 55; G. Jorquera	—	41.80
11.o Saint George (11) 55; J. Duarte	2.255	26.40
12.o Tío Papu (12), 53; O. López ..	63	877.40
13.o Brujo (6), 55; S. Pradenas ...	79	755.20
	16.573	

GANADA por 1/2 cabeza y 1/2 cabeza; el 4.o a 1/2 cuerpo y el 5.o a 3 1/2 cuerpos.— Tiempo: 1.44.— Preparador: E. Vidal. Corrieron todos. DIVIDENDOS: Eº 48 y 13,80; 7,20 y 10,40.

DESARROLLO.— Tío Papu, Auditorio y Pandeiro se ubicaron al frente. Al llegar a los 1.500 metros señalaba el camino Allan Poe, perseguido por Pandeiro, Saint George y Factornido, que, al llegar a los 1.000 metros, se adueñaba del lugar de privilegio y se escapaba. A la recta, Factornido ingresó con cuatro largos a su favor. Allan Poe le seguía por dentro, y también Pandeiro. Por fuera, atacó Cerrojo, mientras, en los metros finales, apareció Auditorio, quien, casi en la misma raya, en carga fulminante, logró adueñarse del primer lugar en llegada muy estrecha.

SEXTA CARRERA.— 1.200 metros. 7a. Serie.—

1.o EVADNE (8) 51; por Estuardo II y Excalibur, del señor V. Covacich; jinete O. P. Castillo	1.406	62.40
2.o Luterana (14), 49; J. Marín ..	843	104.—
3.o El Indio (11), 51; E. Peña ..	294	298.40
4.o Redoblona (15), 47; Pab. Castillo	101	868.40
5.o Lunario (7), 46; L. Toro	1.938	45.20
6.o Buenona (10), 50; J. Sepúlveda	2.094	41.80
7.o Colchagüina (4), 55; J. Pacheco	3.598	24.40
8.o Edicto (16), 46; L. Albornoz ..	851	103.—
9.o Absoluto (12), 49; E. Suárez .	587	149.40
10.o Emu (3), 56; A. Núñez ..	1.094	80.20
11.o Lipita (5), 55; R. Romero ...	476	184.20
12.o Chipil (13), 49; M. Ruiz	1.583	55.40
13.o Caravaggio (2), 56; M. Ramírez	2.721	32.20
14.o Alvión (1), 56; P. Ulloa ..	2.691	32.60
15.o Playa Blanca (17), 41; E. Muñoz	468	187.40
16.o Sea Queen (9), 51; J. M. Aravena	3.618	24.20
17.o Guillermina (6), 52; R. Navia	—	45.20
	24.363	

GANADA por 3/4 cuerpo y 1/2 pescuezo; el 4.o a 1/2 cabeza y el 5.o a 1/2 cuerpo.— Tiempo 1.12 1/5.— Preparador: O. Lizama.— Corrieron todos.— DIVIDENDOS: Eº 62,40 y 21,40; 38.80 y 46,60.

DESARROLLO.— Absoluto movió adelante, luego se adueñó de ese lugar Lipita, quedando en su siga Caravaggio, Playa Blanca y Luterana. A la recta, Caravaggio ingresó señalando el camino. Por el medio ganó terreno Evadne, quien, una vez al frente, logró defender con energía esa posición. Ganó por tres cuarto de cuerpo.

SEPTIMA CARRERA.— 1.200 metros.— 5.a serie.

1.o PADIRAC 51, por Paddy's Point y Rabelaisienne del Stud Arizcún, jinete, H. Pilar	6765	20.40
2.o Sister Lily (12), 50; R. Jaque	2620	44.80
3.o Tip Top (8), 52; L. Caroca ..	3618	32.40
4.o Ghazello (1), 57; G. Jorquera	3196	36.80
5.o Pirámide (11), 49; E. Suárez	2978	39.40
6.o Triguero (9), 50; J. Aliaga ...	3736	31.40
7.o El Pancho (6), 51 O. P. Castillo	2533	46.40
8.o Yasa (4), 53; C. Ocampo ...	4141	28.40
9.o Retoque (3), 55; J. Salinas ..	1709	68.80
10.o Cante Jondo (5), 51; J. M. Aravena	541	216.60
11.o Suerte Limpia (2), 56; E. Guajardo	415	282.80
12.o Mercedario (10), 50; A. Salas	1347	87.20
	32600	

Ganada por 1/2 cab. y 1/2 cuerpo, el 4.o a cab. y el 5.o a 3/4 cuerpo. Tiempo, 1.11 3/5. Preparador, A. Breque V. Corrieron todos. Dividendos: Eº 20.40 y 10.40; Eº 12.20 y 10.40.

DESARROLLO.— Suerte Limpia, Retoque y Triguero se movieron al frente. Definitivamente, en los 800 metros, pasó a comandar el pelotón Yasa. Triguero y Pirámide más atrás. A la recta, Yasa ingresó con ventaja sobre Sister Lily, que había mejorado. En el lugar siguiente, Pirámide. A 400 metros del disco, por fuera, se agregó Padirac, quien, en los metros finales (...cambiando de línea...) logró emparejar a Sister Lily y postergarle a la llegada.

OCTAVA CARRERA.— 2.000 metros.— CLASICO "NACIONAL RICARDO LYON".

1.o ARAGON (2), 56, por All Serene y Leslie del Stud Checho, jinete, P. Ulloa	19486	7.—
2.o Fuero Real (7), 56; D. Muñoz	3132	44.—
3.o Mogol (9), 56; J. Salinas ...	2114	65.20
4.o Tirlemón (12), 56; J. Toro ..	243	567.—
5.o Contratodos (5), 56; S. Azócar	862	159.80
6.o Consagrado (3), 56; A. Núñez	2047	67.40
7.o Chevrón (6), 56; G. Jorquera	709	194.40
8.o Ejemplar (4), 56; J. Duarte	—	67.40
9.o Alegar (1), 56; J. Aliaga ...	430	320.40
10.o Minotauro (8), 56; C. Pezoa ..	2147	64.20
11.o Pensiero (1), 56; E. Guajardo	940	146.60
S. N. C. Quilche (11), 56; H. Pilar	6173	22.40
	38283	

Ganada por 2 1/2 cuerpos y 1 1/2 cuerpo, el 4.o a 1/2 pescuezo, el 5.o a cab., el 6.o a 1/2 cab., el 7.o a 4 cuerpos, el 8.o a 2 cuerpos, el 9.o a pesc., el 1.o a 3/4 cuerpo y el 11.o a 8 cuerpos, sin tomar en cuenta a Quilche que llegó a la meta al trote al poco rato. Tiempo, 2.00 3/5. Preparador, E. Inda. Corrieron todos. Diviendos: Eº 7.— y 6.—; Eº 8.20 y 8.40.

NOVENA CARRERA.— 1.200 metros.— 4a. Serie.—

1.o SOBRAYA (9), 48; por Sonic Boom y Silver Glen, del Stud Santa Blanca, jinete E. Suárez	1.246	80.20
2.o Pituquita (4), 52; D. Muñoz ..	1.182	84.60
3.o Multiplicado (5), 51; H. Pilar	9.056	11.—
4.o Alone (3), 52; A. Núñez	1.815	55.—
5.o Balbuceante (6) 50; A. Salas	4.007	25.—
6.o Mirabella (1), 57; E. Guzmán	1.470	68.—
7.o Marilola (8), 48; J. Salinas ..	5.056	19.80
8.o Scorpius (10), 46; O. P. Castillo	3.089	32.40
9.o Mil Caras (2), 55; J. Toro ..	856	116.80
	27.779	

GANADA por 1 1/4 cuerpo y 1/2 cuerpo; el 4.o a pescuezo y el 5.o a ventaja apreciable.— Tiempo: 1.11.— Preparador: G. Urquidi.— No corrió: Guayas.— DIVIDENDOS: Eº 80.20 y 12.80; 13,00 y 7,20.

DESARROLLO.— Pituquita picó en punta, pero a los pocos metros corridos se le adelantó Mil Caras al que seguían Pituquita, Sobraya, Multiplicado con Mirabella en la última colocación. En tierra derecha, Multiplicado y Sobraya disputaron brevemente la delantera. La potranca se adelantó y defendió bien su ventaja para ganar sin discusión. De atrás surgieron con fuerza Alone y Balbuceante.

DECIMA CARRERA.— 1.500 metros.— 5a. serie.

1.o DAMIETTA (1), 56 kilos; por Paresa y Dalia Roja; del Montreax. Jinete: P. Ulloa	4058	
2.o Green Light (6), 51; M. Yáñez	1245	100,60
3.o Villa Alegre (7), 51; A. Salas	8647	14,40
4.o Sócrates (8), 49; J. M. Aravena	846	148,20
5.o Elia Gut (9), 48; R. Romero ...	1875	66,80
6.o Buena Mano (12), 48; J. Salinas	3336	37,80
7.o Sindarella (2), 53; C. Ocampo	5992	20,80
8.o Caucasiano (3), 52; E. Suárez ...	1379	91,—
9.o Abordaje (5), 51; R. Gatica ...	2321	54,—
10.o Gana Fácil (10), 48; O. P. Castillo	2973	42,20
11.o Tereshkowa (4), 52; E. Guzmán	2151	58,20
	34823	

GANADA por 1 1/2 cpo y 1/2 cpo.; el 4.o a 1 cpo. y el 5.o a 1/2 cpo. Tiempo: 1.30. Preparador: O. Silva. No corrió: Timandra. DIVIDENDOS: Eº 30,80 y 11,40; 16,40 y 7.

DESARROLLO.— Damietta estuvo adelante pero la pasó Green Light, que se cortó hasta tres cuerpos sobre el grupo en que Damietta y Villa Alegre eran las más empeñosas. Ultima venía Tereshkowa. En tierra derecha Green Light se defendió hasta faltando 100 metros. Allí Damietta, que venía por los palos, la superó sin atenuantes. Ganó bien.

UNDECIMA CARRERA.— 1.000 metros.— 3a. serie.

1.o HILL RED (7), 52 kilos; por Hilltop y Ola Blanca; de la Suc. Julio Tagle E. Jinete: J. Salinas	5239	
2.o Del Mar (11), 46; O. P. Castillo	3688	42,60
3.o Nublado (10), 49; A. Núñez ...	4971	31,60
4.o The Curragh (13), 46; J. Sepúlveda	1941	81,—
5.o Embauco (12), 46; E. Suárez ...	2559	61,40
6.o Dédalo (2), 58; J. Toro ...	1859	84,60
7.o El Ferrol (5), 54; H. Pilar ...	8831	17,80
8.o My Fair Lady (8), 52; J. Aliaga	3517	44,80
9.o Bochecito (3), 57; E. Guzmán	1889	83,20
10.o Cuchufli (1), 58; D. Muñoz ...	2257	69,60
11.o Fils de Roi (6), 62; A. Salas ...	3700	42,50
12.o Barniz (4), 51; C. Ocampo ...	—	83,20
13.o Sharif (9), 52; S. Azócar ...	3232	48,60
	43683	

GANADA por cab y 1/2 cpo.; el 4.o a 1/2 pesc., y el 5.o a 1/2 pesc. Tiempo: 0.58 3/5. Preparador: J. Cavieres A. Corrieron todos. DIVIDENDOS: Eº 30 y 13,60; 13 y 11,40.

DESARROLLO.— Nublado vino adelante seguido de Del Mar y Hill Red. Se quedó parado Sharif. En tierra derecha la lucha se circunscribió a Nublado, Del Mar y Hill Red, éstos dos últimos que atacaron con muchos bríos. En la misma meta alcanzó y ganó Hill Red.

DUODECIMA CARRERA.—1.000 metros.—4.a Serie.— Eº 4.400 al 1.o—

1.o MAGIC LOVE (4), 56; por Tale of Two Cities y Moscada del Stud Las Dos Marías; Jinete: J. Escobar	3157	68.40
2.o Chicopiter (1) 57; J. Toro	4028	53.60
3.o N. Estrellada (15), 47; J. Sepúlv.	1917	112.60
4.o Artesana (8), 50; A. Salas	8401	25.60
5.o Giánsar (14), 49; R. Romero	3712	58.20
6.o Guión (6), 52; A. Núñez	1962	110.—
7.o Novamás (10), 50; O. P. Castillo	4761	45.30
El Torero (3), 56; D. Muñoz	1498	144.10
Comosierra (5), 52; C. Ocampo	2925	73.80
Codegua (7), 52; H. Salas	1359	158.80
Mejora (9), 50; J. Salinas	5904	36.60
Emigrante (11) 50; C. Sepúlveda	12782	16.80
O. King (12), 49; Pab. Castillo	6943	31.—
Aquilonia (13), 48; E. Suárez	622	347.—
	59971	

GANADA por 1 1/2 cuerpo y 1 cuerpo; el 4.o a 1/2 cabeza y el 5.o a ventaja apreciable. Tiempo: 0.59. Preparador: A. Castro. No corrió: Amamir. DIVIDENDOS: Eº 68.40 y 16.80; Eº 28.80 y 19.80.

DESARROLLO: Poco se vio en las primeras distancias por la niebla y la obscuridad. Cuando el grupo se acercaba a la curva, Emigrante venía adelante con ventaja sobre Artesana, Oriental King y Mejora. El puntero se abrió bruscamente y permitió que Artesana se distanciara. Por el medio surgió Magic Love con muchos bríos y terminó dominando la situación con holgura.

20 Vales en la Triple Final: Cada Uno Eo 5.435

TRIPLE INICIAL.— Comenzó con un juego de 8.294 vales. En la primera válida se impuso Teutón que tenía a su favor 3.323 vales. Su valor quedó en 9 escudos. En la segunda el triunfo fue para El. vis con una apuesta de 108 vales cuyo valor nominal alcanzaba a los 274 escudos. En la tercera válida se canjearon de la siguiente manera:

1	Baritono ...	5	Eº 5.972.—
2	Charlemagne ...	13	2.297.—
3	Kenuta ...	6	4.976.—
4	Pictet ...	9	3.318.—
5	Boiarín ...	24	1.244.—
6	RETIRADO		
7	Evian ...	4	7.465.—
8	Don Oscar ...	6	4.976.—
9	Malvona ...	15	1.990.—
10	Malona ...	26	1.148.—
	TOTAL ...	168	

El dividendo de la combinación ganadora: TEUTON, ELVIS y DON OSCAR, ascendió a la suma de Eº 4.976.

Se acertaron 6 vales, repartidos en las diversas aposentadurías.

TRIPLE CENTRAL.— Se inició con un juego de 16.617 vales. En la primera válida triunfó Auditorio con un total de 1.194 vales que en la segunda se rebajaron a 98 al triunfar Evadne. En la tercera válida los cambios fueron los siguientes:

1	Ghazello ...	8	Eº 5.982.—
2	S. Lipia ...	—	
3	Retoque ...	1	47.857.—
4	Yasa ...	19	2.519.—
5	Cante Jondo ...	—	
6	El Pancho ...	5	9.571.—
7	Padirac ...	19	2.519.—
8	Tip Top ...	18	2.659.—
9	Triguero ...	15	3.190.—
10	Mercedario ...	—	
11	Pirámide ...	5	9.571.—
12	Sister Lily ...	8	5.982.—
	TOTAL ...	98	

El dividendo de la combinación ganadora: AUDITORIO, EVANDE y PADIRAC, ascendió a la suma de Eº 2.519.

Se acertaron 19 vales.

El dividendo a segundo lo dió la fórmula Auditorio, Evadne, Sister Lily. Se acertaron 8 vales, cada uno 1.495.

APUESTA TRIPLE FINAL.— Iniciaron este juego 30.306 vales. SOBRAYA (9) tenía 1.143 (valor nominal Eº 95). En la segunda válida 128 acertaron a DAMIETTA (1) (valor nominal Eº 849). En la tercera válida esos vales se distribuyeron así:

1	Cuchufli ...	4	Eº 27.180.—
2	Dedalo ...	3	36.240.—
3	Bochecito ...	—	
4	Barniz ...	3	36.240.—
5	El Ferrol ...	30	3.624.—
6	Fils de Roi ...	7	15.532.—
7	Hill Red ...	20	5.436.—
8	My Fair Lady ...	16	6.795.—
9	Sharif ...	6	18.120.—
10	Nublado ...	23	4.727.—
11	Del Mar ...	10	10.872.—
12	Embauco ...	4	27.180.—
13	The Curragh ...	2	54.361.—
	TOTAL ...	128	

El dividendo de la combinación ganadora: SOBRAYA, DAMIETTA y HILL RED, ascendió a la suma de Eº 5.436.

Se acertaron 20 vales.

Antofagasta

OTRO TRIUNFO DE RECANT

ANTOFAGASTA, 1.o (por Luvimón).— No hubo sorpresas en las ocho competencias que se realizaron en el hipódromo nortino. Juan Rivera llegó al triunfo a dos de sus conducidos: Adamastor, en la primera carrera, y Llequén, en la sexta. En el compromiso cruzaron la raya en p empate Llequén y Recluta. Los res registrados fueron éstos:

PRIMERA. 1.150 M. 10a. S.

1.o ADAMASTOR (L. Craft), J. Rivera; 2.o Mercy, 3.o Toronto. Ganada por 1 cuerpo y 1/2 cabeza. Tiempo: 1.17 1/5. Div.: Eº 5,80 y 1.30, 1.40 y 1.20. Preparador: R. Eissmann.

SEGUNDA. 1.150 M. 9a. S.

1.o DILUVIO (Pagaré), 2.o Gran Corazón, 3.o Mono Fox. Ganada lejos y pescuezo. Tiempo: 1.16. Div.: Eº 1.20 y 1.10, Eº 1.20 y 1.10. Preparador: L. Tapia.

TERCERA. 1.150 M. 8a. S.

1.o GUINDAS VERDES (Blue Boy), C. Valdivia; 2.o El Raco, 3.o Xochil. Ganada por 1 3/4 cuerpos y pescuezo. Tiempo: 1.16. Div.: Eº 3.20 y 1.80, y Eº 2.90. Preparador: J. Barraza.

CUARTA. 1.150 M. 10a. S.

1.o MORRITO (Chambelán), J. Yoma; 2.o Farolero, 3.o Salteño. Ganada por 1 1/4 cuerpos y 1 1/2 cuerpos. Tiempo: 1.17 2/5. Div.: Eº 3 y 1.30, Eº 1.60 y 2.70. Preparador: J. Yoma.

QUINTA. 1.150 M. 7a. S.

1.o CAMBUSA (Cambronne II), E. Rodríguez; 2.o My Turn, 3.o Buscón. Ganada por 2 1/2 cuerpos y pescuezo. Tiempo: 1.15. Div.: Eº 4 y 1.40, Eº 1.20 y 1.30. Preparador: N. Llera.

SEXTA. 1.300 M. Condicional.

1.o LLEQUEN (Greenhill), J. Rivera; 1.o RECLUTA (Sotreta), A. Araya; 2.o tida. Ganada en emp 1/2 cuerpos. Tiempo: 1 Div.: Eº 2.60 y 2.10, Eº 2.60, y 1.60. Preparador Llequén: L. Gallardo Recluta: J. Yoma.

SEPTIMA. 1.300 M.

1.o RECANTO (Mi A. Medina; 2.o Mon Thomas E. Ganada p cuezo y 1/2 cuerpo. T 1.24. Div.: Eº 2.60 y 1 1.80. Preparador: J. za.

OCTAVA. 1.150 M.

1.o LARDACO (B II), J. Berríos; 2.o 3.o Platino. Ganada p cuerpo y 3/4 cuerpo. T 1.14. Div.: Eº 4 y 1 y 3. Preparador: L. Ja

Peñuelas

Mar Soleada en la Mejor Se

LA SERENA, 1.o (por Mario Meza Jr.).— Cinco pruebas se disputaron en el Club Hípico de Peñuelas y el profesional más destacado fue nuevamente el entrenador Manuel Vega, que obtuvo dos triunfos. En la mejor serie se impuso Mar Soleada, y el dividendo más alto lo proporcionó Kearney, que pagó once escudos y veinte centésimos por cada unidad de un escudo. Los resultados generales fueron los siguientes:

1a. (1.100 m. — 5a. s.)
1.o ROSINE (Copernic), L. Avendaño; 2.o Entrerriano; 3.o Anadina. Ganada por 2 1/2 cuerpos y 1 cuerpo. Tiempo: no se tomó. DIVIDENDOS: Eº 2,60 y 1,60, y 1,90. Preparador: C. Rivera.

2a. (1.300 m. — 4a. s.)
1.o BELLA DURMIENTE (A. Terek), E. Cantellano; 2.o Rari; 3.o Cangallo. Ganada por 1/2 cuerpo y 2 cuerpos. Tiempo: 1.28 2/5. DIVIDENDOS: Eº 2,20 y 1,50; y 2,10. Preparador: J. Rodríguez.

3a. (1.300 m. — 3a. s.)
1.o PRETENCIOSO (Parsi); O. Meneses; 2.o Raza Real; 3.o Parlante. Ganada por 1/2 cuerpo y 3/4 cuerpo. Tiempo: 1.28. DIVIDENDOS: E y 1,30; y 1,20. Prepa M. Vega.

4a. (1.300 m. — 2a.
1.o KEARNEY (L M. Torres; 2.o El Ca 3.o Aracajú. Ganada p pescuezo y 1/2 cuerpo. T po: 1.27. DIVIDEN Eº 11,20 y 2,80; 2,40 y Preparador: P. Bonce

5a. (1.300 m. — 1a.
1.a MAR SOLEADA (ber); M. Torres; 2.o 3.o Occidente. Ganada 1/2 cabeza y 1 1/2 c Tiempo: no se tomó. DENDOS: Eº 6,50 y 3,70. Preparador: M. V

Concepción

CHECHI SUPERO A AMAINAD

CONCEPCION, 1.o (Por Alfredo Morales).— Chechi venció al crédito penquista Amainado, que cargaba 64 kilos en la competencia principal del Club Hípi Concepción. Estos fueron los resulta

PRIMERA CARRERA
(1.100 metros. 8a. serie)
1.o RIVER CLUB (Castiglione); E. 2.o López
2.o Gaucha
3.o Bosalón.
GANADA por 2 cuerpos y nariz. Tiempo: 1.10 2/5. Dividendos: Eº 6,50 y 1,60; 2.20 y 1,40. Preparador: P. Molina.

TERCERA CARRERA
(1.100 metros, 8a. serie)
1.o CHANCHAN (Sandwood); C. Romero
2.o Don Lalo
3.o El Farol
GANADA por 4 cuerpos y nariz. Tiempo 1.10 1/5. Dividendos Eº 4.60 y 2,10; 1,80 y 3,30. Preparador: A. Campos.

CUARTA CARRERA
(1.100 metros, 7a. serie)
1.o TRIESTINO (Hilltop); R. Sagardía.
2.o Infalible
3.o Busca Vida
GANADA por 1 cuerpo y 1 cuerpo. Tiempo: 1.09 2/5. Dividendos: Eº 2,30 y 1,30; 6,70 y 2,20. Preparador: S. Parra.

QUINTA CARRERA
(1.100 metros, 7a. serie)
1.o CARATULA (Venerador); H. Herrera
2.o Controlado
3.o Picapiedra

GANADA por nariz y 3 cuerpos. Tiempo: 1.09 2/5. Dividendos Eº 5,40 y 2,10; 1,60 y 1,60. Preparador: J. Casanueva.

SEXTA CARRERA
(1.100 metros, 6a. serie)
1.o SETTER (Sertorius); R. Sagardía
2.o Interrogante
3.o Capulín
GANADA por 2 cuerpos y cabeza. Tiempo: 1.09. Dividendos: Eº 2,80 y 1,40; 1,80 y 1,60. Preparador: H. Avendaño

SEPTIMA CARRERA
(1.500 metros. Handicap)
1.o TROIS BIJOUX (T. Moulins); R. Sagardía
2.o Cambalache
3.o Durazno
GANADA por nariz y 11 cuerpos. Tiempo: 1.36 2/5. Dividendos: Eº 3,70 y 1,40; 1,40 y 1,20. Preparador: L. Rodríguez.

OCTAVA CARRERA
(1.500 metros, 1a. serie)
1.o CHECHI (Integro) Sánchez
2.o Amainado
3.o Hostigador
GANADA por 1/2 cuer cuerpos. Tiempo: 1.35 dendos Eº 7.10 y 1,10; 1,20. Preparador: J. Be

NOVENA CARRERA
(1.300 metros, 5a. ser
1.o NEW FLAME (Su me); L. Chávez
2.o Polo de Oro
3.o La Chilenita
GANADA por nariz y pos. Tiempo: 1.23. Div Eº 2,10 y 1,30; 1,90 y 1 parador: A. López

DECIMA CARRERA
(1.300 metros, 2a.
1.o HUARON (Aberde Sánchez
2.o Hoja Verde
3.o Deleite
GANADA por 2 1/2 cue Dividendos: Eº 5,50 y 1 y 1,70. Preparador: J. 1 cuerpo. Tiempo: 1.

ARAGON, CASI SE QUEDA SIN JINETE

Vino la largada (...muy favorable para Don Oscar que salió andando...) y un ejemplar quedó sin dirección. Era el mulato Baritono, al cual la rienda no le respondió (...según versión del látigo...) al salirse de la abrochadura que la une al "bocado". Pedro Ulloa, conductor de Baritono se afirmó un trecho de la tusa quedando metros más adelante totalmente a la deriva. Como pudo, estiró su mano hasta la cabezada y allí logró afirmarse algo. Al ingresar al derecho, Baritono tomó hacia afuera y zigzagueaba. Ya se había percatado de lo que sucedía el jinete José Miguel Aravena. Como pudo se acercó a Baritono y comenzó a afirmarlo (...a ponerle caballo al lado...) llevándolo hasta la baranda exterior. Trató de tomarlo. Lo logró a medias y así se fue pegado a él hasta la meta, donde Ulloa también detenía a Baritono. Para Ulloa fue una escapada milagrosa. Su vida estuvo en peligro. El hijo de Volpir, desde la misma salida no tuvo dirección (...el entrenador González comentó a LA NACION, que las riendas eran usadas por primera vez y se había corrido la abrochadura...), pero sí contó con un gran compañero como fue José Miguel Aravena, que no le abandonó en ningún instante.

El gesto de Aravena fue aplaudido por quienes lograron percatarse.

Pocas veces se ve esto en la hípica.

Aragón, el ganador del "Nacional" casi se queda sin jinete.

OFERTA ESPECIAL

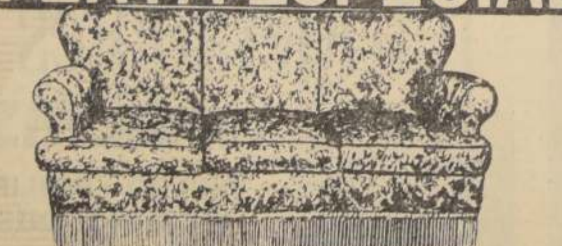

LIVINGS
SUPER GOBELINO CON COJIN PLUMA ..... E°700
SUPER BROCATO ..... E°600
FUNCIONAL EN LANA ... E°500
VARIOS ESTILOS BARATOS ..... E°250
AVENIDA MEJICO 529-
Por Recoleta, altura 2000 Casa particular

MINISTERIO DE OBRAS PUBLICAS
DIRECCION GENERAL DE OBRAS PUBLIC
GIMNASIO CUBIERTO D ANGOL
Solicítanse Propuestas Públicas para la ejecu de las Terminaciones del GIMNASIO CUBIER DE ANGOL.
Contratistas de Segunda Categoría y Superior del Registro General de Contratistas de la Dir ción General de Obras Públicas, especialidad (Obras de ARQUITECTURA).
Apertura Propuestas, Sala de Despacho del quitecto Jefe del Departamento de Construc nes de esta Dirección y Oficina del Arquite Provincial de Malleco, el día 31 de octubre, a 15 horas.
Antecedentes, en el Archivo Técnico de la Dir ción.
EL DIRECTOR GENERAL

SNS
SERVICIO NACIONAL DE SALUD
Central de Abastecimie
PROPUESTA PUBLICA N.o 1-16|67 DE IMPORTACION
10.000 Rlls. o Paq. GASA HIDROFILA.
3.000 Rlls. o Piezas LINON GOMADO.
Para el día 25 de octubre de 1967, a las 15 horas
PROPUESTA PUBLICA N.o 1-17|67 DE IMPORTACION
150.000 Kls. ALGODON EN RAMA
Para el día 24 de octubre de 1967, a las 15 horas.
PROPUESTA PUBLICA N.o 1-18|67 DE IMPORTACION
430.000 c|u. JERINGAS HIPODERMICAS
60.000 c|u. TERMOMETROS CLINICOS.
Para el día 27 de octubre de 1967, a las 15 horas.
Bases y antecedentes solicitarlos en Avda. Matta Sección Adquisiciones (entrepiso), de lunes a viernes 12.30 a 17 horas, y sábados, de 9 a 12 horas.
EL JEFE

Resultados Generales del Sporting Club

PRIMERA CARRERA — 1.400 Metros — Condicional

1.o	PUENTE BUREO (13), 50 kl.; por Ras con Ras II y Lady Luck, del Stud "Soñador". Jinete: Juan Morales	432	
2.o	Minería (9), 53; O. Cerda	489	[illegible]
3.o	Forrahue (14), 47; J. Torres	2086	[illegible]
4.o	Caña Dulce (7), 53; E. Frías	1158	4.00
5.o	Confite (4), 56; S. Morales	1075	4.30
6.o	Como Lance (5), 55; F. Catafau	643	7.10
7.o	Petirroja (6), 54; C. González	276	16.60
8.o	Espartacus (2), 57; O. Saavedra	58	79.60
9.o	Royal Six (10), 53; L. Yáñez	74	62.40
10.o	West Dish (12), 51; L. Vásquez	54	85.50
11.o	Van Debout (11), 53; G. Ayala	8	577.40
12.o	Agustino (1), 57; R. Araya	23	201.00
		6416	

GANADA por 1 1/2 cuerpo; el 3.o a 3/4 cuerpo; el 4.o a 3 cuerpos. Tiempo: 1.26 4/5. Preparador, Hugo Jara. No corrió (8), La Pelintruca. DIVIDENDOS: E° 10.70 y 2.20; E° 2.40 y 1.30.

DESARROLLO.— Puente Bureo se ubicó al frente vigilado por Minería, Caña Dulce y Confite. En el orden antes señalado entraron a la recta. En los tramos finales apuró Minería, pero el puntero no se dejó dominar y cruzó la raya con cómoda ventaja.

SEGUNDA CARRERA — 1.400 Metros — Condicional

1.o	ESPADACHIN (8), 50 kilos; por Spardicho y P. Orange, del Stud "Blanquita". Jinete: Carlos Jorquera	974	
2.o	Happy Girl (11), 47; F. Catafau	262	23.30
3.o	La Porteñita (9), 50; H. Barraza	654	9.40
4.o	Quepe (10), 50; L. Vásquez	1422	4.30
5.o	Veinticuatro Kilates (3), 56; J. Bórquez	385	15.90
6.o	Tar Gar (14), 47; O. Cerda	671	8.60
7.o	Per Baco (4), 55; L. Mejías	2431	2.50
8.o	Macramé (12), 47; J. Parra	482	12.70
9.o	Little (6), 52; J. Torres	356	17.20
10.o	Zentenito (5), 54; E. Frías	46	133.70
11.o	Belzum (1), 56; E. Fomero	171	35.90
12.o	Mary Cape (13), 47; O. E. Leiva	454	13.50
13.o	West Ilusion (1), 57; V. Bermúdez	198	31.00
		10093	

GANADA por 1 cuerpo; el 3.o a 1 cuerpo; el 4.o a 1 cuerpo. Tiempo: 1.25 3/5. Preprarador, Hernán Navarro. No corrió: (7), Jeanne d'Arc. DIVIDENDOS: E° 6.30 y 1.90; E° 4.50 y 2.20.

DESARROLLO.— Happy Girl salió a tomar la punta asediada por Espadachin. Macramé y Quepe. En tierra derecha Happy Girl se mantenía al frente, 2.o Quepe, 3.o Espadachin y 4.o Belzum. Quedaban 150 metros cuando surgió Espadachin dando fácil cuenta de la puntera.

TERCERA CARRERA.—1.300 metros.—Handicap.—

1.o	CAMOGLI (1), 57 kilos, por Ta of Two Cities y Malaquita, del Stud "Toyita". Jinete: Oscar Saavedra	1909	
2.o	Amamir (3), 56; G. Saavedra	3061	2.20
3.o	Austero (4), 53; C. Jorquera	—	2.20
4.o	Animoso (6), 52; L. Yáñez	1731	3.90
5.o	Principesco (8), 47; H. Bassay	1921	3.50
6.o	Miracolo (5), 56; I. Saavedra	209	32.30
7.o	Mister K (7) 50; J. Parra (p.m.)	545	12.40
8.o	Tunecino (2), 57; E. Frías	—	3.50
		9376	

GANADA por 1/2 cuerpo; el 3.o a 3 cuerpos; los 4.os a pescuezo. Tiempo: 1.19. Preparador:Hugo Jara. Corrieron todos.

DIVIDENDOS: E° 3.50 y 1.40; E° 1.20 y 1.80.

DESARROLLO: Principesco tomó el mando perseguido por Austero, Amamir y Camogli. No varió el orden en tierra derecha. Faltando 200 metros para la sentencia avanzaron Camogli y Amamir, venciendo aquél por claro margen.

CUARTA CARRERA — 1.300 metros — Indice: 19-28

1.o	FOGOSIDAD (1), 55 kilos: por Lujoso II y F. Affaira, del Stud "Lealtad". Jinete. Carlos Silva	537	
2.o	Cumparsita (13), 49; F. Catafau	1256	6.30
3.o	Pocaho Sup (7), 53; N. Bravo	1362	5.80
4.o	Diser (5), 53; J. Bórquez	846	9.30
5.o	Los Horcones (14), 47; J. Torres	77	102.30
6.o	Magiansú (9), 52; O. E. Leiva	63	125.00
7.o	Inventora (9), 53; B. Parra	855	9.20
8.o	Gil Blas (2), 55; L. Yáñez	1211	6.50
9.o	Liebeslied (10), 51; O. Cerda	529	14.90
10.o	Albabella (4), 53; E. Frías	711	11.00
11.o	La Plata (2), 54; G. Saavedra	2204	3.60
12.o	Renombrada (12), 50; J. Parra	822	9.00
13.o	Vivarella (11), 51; C. Jorquera	244	22.20
14.o	Supernova (8), 53; H. Basay	228	34.50
		10945	

GANADA por 2 cuerpos; el 3.o a pescuezo; el 4.o a 2 cuerpos. Tiempo: 1.19 3/5. Preparador: Fernando Olave. Corrieron todos. DIVIDENDOS: E° 14.60 y 5.90; E° 1.70 y 1.90.

DESARROLLO.— Gil Blas partió en punta seguido por Renombrada, Cumparsita y Magiansú. Con Magiansú a la cabeza entraron a la recta: 2.o Cumparsita, 3.o Fogosidad y 4.o Pocaho Sup. Al comienzo de las galerías atropellaron Cumparsita y Fogosidad, imponiéndose la última de las nombradas con facilidad.

QUINTA CARRERA.—1.300 metros.—Indice: 28-33.

1.o	MARCONA (8), 51 kls., por Hooligan y Munición, del Stud "Mónica-Graciela"; Jinete: Carlos González	1157	
2.o	Bongo (3), 53; B. Parra	1087	10.90
3.o	C. Rita (4), 53; O. E. Leiva	1307	9.10
4.o	P. Octay (9), 51; L. Vásquez	595	20.00
5.o	Samourai (10), 51; J. Monardez	828	14.40
6.o	Arveláez (12), 50; J. Bórquez	1050	11.30
7.o	Chumilla (1), 54; N. Bravo	512	23.20
8.o	Star Quality (13), 50; O. Cerda	1145	10.40
9.o	Veridiana (11), 51; C. Jorquera	1379	8.60
10.o	Locatelli (2), 54; G. Saavedra	3673	3.20
11.o	Edelyoe (6), 52; P. Hernández	187	63.70
12.o	Rebelión (5), 53; H. Basay	1088	10.90
13.o	Mercenaria (14), 49; J. Parra	987	12.00
14.o	Empeñoso (7), 52; F. Catafau	1570	7.50
		16565	

GANADA por tres cuerpos; el 3.o a 1/2 cabeza; el 4.o a 3/4 cuerpo. Tiempo: 1.19 2/5. Preparador: Oscar Aliaga. Corrieron todos.

DIVIDENDOS: E° 10.30 y 2.40; E° 3.20 y 3.00.

DESARROLLO: Mercenaria "picó" al frente, Tras ella seguían Empeñoso, Carmen Rita y Puerto Octay. A la entrada de la recta, Empeñoso pasó al primer lugar; 2.o: Puerto Octay; 3.o Chumilla, y 4.o Carmen Rita. A 200 metros del disco apuraron Bongo y Marcona, ganando holgadamente la última de los nombrados.

SEXTA CARRERA.— 1.300 metros.— Carrera Especial.

1.o	MANHUR (10), 47 kilos; por Manipour y Quejosa; del Stud "Mireya"; jinete, Carlos Jorquera	3493	
2.o	Parasol (5), 55; L. Yáñez	4988	3.00
3.o	Cachativa (9), 48; J. Parra	2329	6.60
4.o	Wolfranita (8), 53; G. Saavedra	3962	3.90
5.o	Concordia (7), 53; J. Torres	1362	11.20
6.o	Quintador (1), 64; O. Saavedra	844	18.20
7.o	Rascanio (6), 55; R. Pinto	1311	11,70
8.o	Pitancero (4), 56; J. Bórquez	409	37,00
9.o	Olearia (3), 60; S. Arellano	2171	7,00
10.o	Chateau (2), 61; R. Arredondo	478	32,10
		21347	

GANADA por 2 cuerpos; el 3.o a 2 cuerpos; el 4.o a 1/2 cabeza.— Tiempo: 1.18.— Preparador: Emilio Bravo.— Corrieron todos. DIVIDENDOS: E° 4,40 y 1,40; 1,50 y 1,70.

DESARROLLO.— Rascanio tomó la delantera al partir. Luego seguían Cachativa, Manhur y Olearia. En tierra derecha Manhur apuró el paso, quedando a la cabeza del lote, 2.o Cachativa, 3.o Concordia y 4.o Olearia. En los últimos metros apuró Parasol sin comprometer las posiciones del líder.

SEPTIMA CARRERA.— 2.100 metros.— Handicap.

1.o	EXCELENCIA (9), 48 kilos; por Avilés y Extasy, del Stud "Luz". Jinete: Juan Parra	2077	
2.o	Jujuy (7), 50; O. E. Leiva	3251	4.70
3.o	Royal Kipling (6), 51; L. Yáñez	4085	3.70
4.o	Racional (8), 50; F. Catafau	940	16.20
5.o	Zuna (4), 53; J. Monardes	3607	4.26
6.o	Gildita (2), 56; G. Saavedra	2580	5.90
7.o	Gallo Giro (3), 55; C. Silva	1273	12,00
8.o	Rajah (1), 58; O. Saavedra	2139	7.33
9.o	Chagual (5), 51; H. Basay	512	29,90
10.o	Lumaco (10), 48; O. Cerda	799	19,10
		21263	

GANADA: por 1/2 cabeza, el 3.o a 2 1/2 cuerpos, el 4.o a 1 cuerpo. Tiempo: 2.13 2/5. Preparador: Alejandro Martínez. Corrieron todos. DIVIDENDOS: E° 7.30 y 1.90; 1,40 y 1,50.

DESARROLLO. — Racional se encargó de señalar rumbos. En los otros huecos se ubicaron Gallo Giro, Jujuy y Excelencia. Cerca del poste de los 1.300 Jujuy iba a la delantera. 2.o Racional, 3.o Excelencia y 4.o Gallo Giro. En la recta Jujuy se mantenía a la cabeza: 2.o Racional, 3.o Excelencia y 4.o Gildita. En los tramos finales atropelló Excelencia y en la misma raya sacó escasa ventaja a su favor.

OCTAVA CARRERA.— 1.300 metros. Indice: 32-40.

1.o	LIDIA (1), 55 kilos; por Los Teques y Salamina, del Stud "Petrolero"; Jinete: Gastón Saavedra	3.352	
2.o	Royal Bristol (14), 48; J. Parra	1.222	9.80
3.o	Torniquete (11), 48; C. Jorquera	1.137	10.50
4.o	Dictadura (10), 49; J. Bórquez	2.502	4.80
5.o	Poblador (7), 52; L. Vásquez	688	17.90
6.o	Antolín (3), 53; B. Parra	559	21.40
7.o	Humildad (9), 50; J. Torres	1.501	8.00
8.o	Aplaudida (5), 52; P. Hernández	2.408	5.00
9.o	Complotada (12), 47; H. Barraza	374	32.00
10.o	Madeleine (6), 52; V. Bermúdez	1.161	10.30
11.o	Zorro del Mar (2), 54; I. Saavedra	731	16.40
12.o	Barbarella (8), 50; C. González	812	14.70
13.o	Orituco (13), 47; O. E. Leiva	215	65.70
		16.642	

GANADA por 3/4 cuerpo; el 3.o a 1 1/4 cuerpo; el 4.o a 1 cuerpo.— Tiempo: 1.19 3/5.— Preparador: David Alvarez.— No corrió: Pizana (4).— DIVIDENDOS: E° 3,50 y 1,50; 2,30 y 2,60.

DESARROLLO.— Complotada quedó al frente a la largada. En los lugares siguientes se colocaron Lidia, Torniquete y Poblador. En la recta Complotada seguía en primer lugar, 2.o Poblador 3.o Royal Bristol y 4.o Aplaudida. Frente a las tribunas Royal Bristol pasó a comandar el grupo, pero a escasos metros del disco cayó sobre él Lidia y lo aventajó por claro margen.

NOVENA CARRERA.— 1.300 metros.— Indice: 39-54.

1.o	EL TREMENDO (4), 56 kilos; por Blakemere y Miel Rosada, del Stud "Spotorno". Jinete: Rigoberto Arredondo	2081	
2.o	Ringo (10), 50; O. Cerda	1432	13.00
3.o	Ninina (10), 55; L. Yáñez	3315	5.90
4.o	Gary (5), 56; I. Saavedra	1174	16,60
5.o	Aromático (2), 58; O. Saavedra	1901	10,20
6.o	Le Prophete (11), 49; J. Monardes	2316	8.40
7.o	Pictórico (12), 46; J. Torres	2652	5.30
8.o	Saleroso (9), 53; J. Farías	2293	8.50
9.o	Catamarán (13), 45; V. Bermúdez	409	47,70
10.o	Chincol (3), 56; E. Romero	6159	3,10
11.o	Intérvalo (1), 50; C. Silva	119	173,50
12.o	Marisquera (14), 45; H. Barraza	147	132,90
13.o	Porto (8), 53; J. Bórquez	2164	9,00
		27152	

GANADA: por 1 cuerpo, el 3.o a 1 1/2 cuerpo, el 4.o a 1 cuerpo. Tiempo: 1.18 3/5. Preparador: Oscar Leiva. No corrió (7) El Rocío. DIVIDENDOS: E° 9,40 y 2,50; 2,80 y 2,40.

DESARROLLO. — Pictórico partió adelante perseguido por Ringo, Gary y Aromático. No varió el orden en la recta. Cerca de las galerías Ringo pasó resueltamente a la cabeza. Faltando 100 metros para la meta atropelló El Tremendo, superando al líder sin apuros.

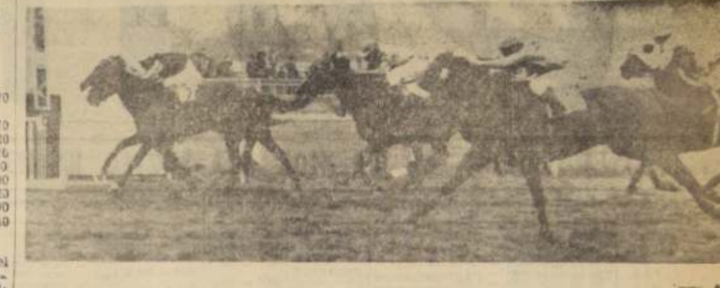

PADIRAC triunfa por media cabeza en la séptima carrera de la tarde. Derrota a Sister Lily que tuvo tropiezos en los metros finales. Tercero, a cabeza, corriendo con muchos problemas, termina Tip Top. Héctor Pilar dirigió al vencedor.

ORLANDO PEDRO CASTILLO reemplazó a Desiderio Muñoz en la conducción de Evadne. Estuvo muy acertado el joven piloto, que mantuvo mucha serenidad en los metros difíciles.

AUTO SERVICIO VERSAILLES

le ayuda a Economizar y la invita para que compruebe estas oportunidades

FIDEOS LUCCHETTI N° 77, PAQ. 1/2 KILO	E° 0.86
LACA HORMOCIT C/ROCIADOR	0.99
TE A.B.C. EN PAQUETE 100 grs.	0.70
SALSA TOMATE STA. ADELA	0.40
JALEAS AURORA, TODOS LOS SABORES	0.55
ACEITE 2 BANDERAS, EL LITRO	2.89
LANA DE ACERO VIRUTEX, MADEJA	0.15
ESPONJAS GRANDES, VIRUTEX	0.19
ATUN CAVANCHA, EN ACEITE	1.79
CONFORT, EL ROLLO	0.68
RINSO STANDARD, EL PAQUETE	0.54
POROTOS BURRITO, TORTOLA, BAYOS, KILO	E° 1,10
PIÑAS EN CUBITOS, "OSO", EL TARRO GRANDE	2.65
NESCAFE, TARRO GRANDE	5.29
LECHE NIDO, EL TARRO	3.17
CALDOS WITT, DISPLEY, 2 CUBOS	0.99
ARVEJITAS 2 CABALLOS, TARRO GRANDE	1.19
DURAZNOS 2 CABALLOS, TARRO GRANDE	1.79
CERA CHAROL, EN BOLSAS DE 1/2 KILO	1.05
OMO STANDARD, EL PAQUETE	0.64

Auto Servicio VERSAILLES
SAN DIEGO 202
FONO 89068
Reparto a Domicilio sin recargo
Horario Sabados Abierto en la Tarde

PAPAS

LA EMPRESA DE COMERCIO AGRICOLA COMUNICA AL PUBLICO CONSUMIDOR QUE DISPONE DE PAPAS DE PRIMERA DE GUARDA A E° 12, EL SACO, ENTREGA DIRECTA E INMEDIATA.

Las ventas se harán desde un saco, en Lourdes N° 1556, de 8,30 a 12 horas, de lunes a viernes.

BETONERAS
Entrega Inmediata

DE 11 y 7 S TOLVA AUTOMATICA
DE 14 — 11 7 y 5 S TOLVA FIJA

- Trompito de 3 1/2 - S
- Moldes de Calzada y Soleras
- Poste, Barda, Pastelones, Bloques
- Cerchas, Vibradoras, Mesas Vibradoras
- Plumas Elevadoras, completas
- Revolvedoras de Mezcla
- Platacho Vibrador
- Carretillas para la Construcción en todos sus tipos y toda clase de Ruedas
- Todas reparaciones en Betoneras de cualquier marca

Maestranza Lechuga Hnos. L. H. m.r.
CURIÑANCA 788 — CASILLA 73, San Miguel
PARADERO 7, Gran Avenida — Fono 54998

PUBLICITAS

¿Ud. es de los que no tienen Previsión?

Si ese es su caso o si desea complementar su actual previsión, contrate un Seguro Dotal de Capitalización en el Instituto de Seguros del Estado. Un pequeño ahorro mensual le permitirá obtener sus propios Fondos de Retiro cuando cese de trabajar. El Seguro Dotal se reajusta anualmente en relación al alza del costo de la vida, sin mayor desembolso para usted...

ise INSTITUTO DE SEGUROS DEL ESTADO
SANTIAGO: MONEDA 1025

Polla CHILENA DE BENEFICENCIA M. R.

LISTA OFICIAL DE PREMIOS DEL SORTEO N.° 493 DE 1.° DE OCTUBRE DE 1967 — EMISION DE 50.000 BOLETOS EN UNA SOLA SERIE

NUMERO PREMIO E°

01

01010 1 MIL ESCUDOS
01153 2 MIL ESCUDOS
01160 1 MIL ESCUDOS
01230 1 MIL ESCUDOS
01237 1 MIL ESCUDOS
01264 1 MIL ESCUDOS
01340 1 MIL ESCUDOS
01358 5 MIL ESCUDOS
01461 — 500,00
01535 — 500,00
01539 1 MIL ESCUDOS
01563 — 500,00
01720 2 MIL ESCUDOS
01760 — 500,00
01798 — 500,00
01805 2 MIL ESCUDOS
01861 — 500,00

02

02140 — 500,00
02327 1 MIL ESCUDOS
02369 60 MIL ESCUDOS
02537 — 500,00
02577 — 500,00
02645 2 MIL ESCUDOS
02894 20 MIL ESCUDOS

03

03143 — 500,00
03150 — 500,00
03152 2 MIL ESCUDOS
03261 1 MIL ESCUDOS
03273 — 500,00
03574 — 500,00
03754 1 MIL ESCUDOS
03812 — 500,00
03931 — 500,00

04

04019 — 500,00
04121 — 500,00
04270 — 500,00
04304 — 500,00
04409 1 MIL ESCUDOS
04507 2 MIL ESCUDOS
04717 1 MIL ESCUDOS
04823 2 MIL ESCUDOS

05

05083 — 500,00
05175 1 MIL ESCUDOS
05215 1 MIL ESCUDOS
05221 1 MIL ESCUDOS
05236 — 500,00
05364 — 500,00
05563 1 MIL ESCUDOS
05657 2 MIL ESCUDOS
05894 2 MIL ESCUDOS

06

06010 1 MIL ESCUDOS
06355 — 500,00
06361 — 500,00
06393 1 MIL ESCUDOS
06430 — 500,00
06697 — 500,00
06720 — 500,00
06841 2 MIL ESCUDOS
06858 — 500,00
06968 1 MIL ESCUDOS

07

07016 1 MIL ESCUDOS
07025 2 MIL ESCUDOS
07026 1 MIL ESCUDOS
07147 5 MIL ESCUDOS
07167 1 MIL ESCUDOS
07272 1 MIL ESCUDOS
07374 1 MIL ESCUDOS
07430 1 MIL ESCUDOS
07479 — 500,00
07524 1 MIL ESCUDOS
07555 5 MIL ESCUDOS
07703 — 500,00
07736 1 MIL ESCUDOS
07819 — 500,00
07844 — 500,00

08

08175 — 500,00
08179 2 MIL ESCUDOS
08331 — 500,00
08534 20 MIL ESCUDOS
08705 1 MIL ESCUDOS
08901 2 MIL ESCUDOS
08974 20 MIL ESCUDOS

09

09164 — 500,00
09294 1 MIL ESCUDOS
09528 2 MIL ESCUDOS
09544 — 500,00
09565 — 500,00
09869 5 MIL ESCUDOS

10

10187 1 MIL ESCUDOS
10431 1 MIL ESCUDOS
10459 — 500,00
10524 1 MIL ESCUDOS
10533 2 MIL ESCUDOS
10651 — 500,00
10663 1 MIL ESCUDOS
10707 2 MIL ESCUDOS
10767 1 MIL ESCUDOS
10775 — 500,00
10782 — 500,00
10816 2 MIL ESCUDOS

11

11334 — 500,00
11446 1 MIL ESCUDOS
11450 2 MIL ESCUDOS
11468 1 MIL ESCUDOS
11568 1 MIL ESCUDOS
11589 1 MIL ESCUDOS
11654 — 500,00
11787 1 MIL ESCUDOS
11847 — 500,00
11851 — 500,00
11883 1 MIL ESCUDOS

12

12118 5 MIL ESCUDOS
12158 — 500,00
12167 — 500,00
12254 1 MIL ESCUDOS
12495 — 500,00
12552 — 500,00
12672 5 MIL ESCUDOS
12845 — 500,00
12960 — 500,00

13

13226 — 500,00
13297 — 500,00
13450 — 500,00
13479 1 MIL ESCUDOS
13622 — 500,00
13668 — 500,00
13686 1 MIL ESCUDOS
13723 1 MIL ESCUDOS
13764 — 500,00
13853 1 MIL ESCUDOS
13983 2 MIL ESCUDOS

14

14206 — 500,00
14703 — 500,00
14715 — 500,00
14851 1 MIL ESCUDOS
14870 1 MIL ESCUDOS
14879 — 500,00
14930 — 500,00
14932 5 MIL ESCUDOS
14986 1 MIL ESCUDOS

15

15019 1 MIL ESCUDOS
15651 — 500,00
15828 1 MIL ESCUDOS
15855 2 MIL ESCUDOS
15977 5 MIL ESCUDOS

16

16123 — 500,00
16374 2 MIL ESCUDOS
16423 5 MIL ESCUDOS
16426 — 500,00
16443 — 500,00
16539 1 MIL ESCUDOS
16572 1 MIL ESCUDOS
16597 1 MIL ESCUDOS
16829 1 MIL ESCUDOS
16888 1 MIL ESCUDOS
16894 — 500,00

17

17165 — 500,00
17204 1 MIL ESCUDOS
17205 1 MIL ESCUDOS
17329 2 MIL ESCUDOS
17351 — 500,00
17358 2 MIL ESCUDOS
17709 1 MIL ESCUDOS
17732 1 MIL ESCUDOS
17921 — 500,00

18

18103 2 MIL ESCUDOS
18157 — 500,00
18288 1 MIL ESCUDOS
18444 1 MIL ESCUDOS
18552 — 500,00
18672 1 MIL ESCUDOS
18795 — 500,00
18894 — 500,00

19

19231 1 MIL ESCUDOS
19271 2 MIL ESCUDOS
19489 — 500,00
19498 — 500,00
19670 2 MIL ESCUDOS
19694 — 500,00
19695 — 500,00
19818 1 MIL ESCUDOS
19870 1 MIL ESCUDOS

20

20024 — 500,00
20105 5 MIL ESCUDOS
20222 — 500,00
20266 — 500,00
20339 5 MIL ESCUDOS
20723 — 500,00
20736 — 500,00
20897 1 MIL ESCUDOS

21

21277 1 MIL ESCUDOS
21409 2 MIL ESCUDOS
21466 2 MIL ESCUDOS
21523 — 500,00
21838 — 500,00
21954 1 MIL ESCUDOS

APROX
21265 - 1.490,00
21266 - 2.500,00

PREMIO MAYOR 21267 1 MILLON 200 Mil Escudos

APROX
21268 - 2.500,00
21269 - 1.490,00

22

22081 1 MIL ESCUDOS
22482 2 MIL ESCUDOS
22544 — 500,00
22592 — 500,00
22630 — 500,00
22805 — 500,00
22928 — 500,00

23

23030 — 500,00
23086 1 MIL ESCUDOS
23190 — 500,00
23308 1 MIL ESCUDOS
23716 2 MIL ESCUDOS
23900 — 500,00
23989 — 500,00

24

24121 1 MIL ESCUDOS
24196 — 500,00
24199 — 500,00
24324 — 500,00
24325 1 MIL ESCUDOS
24354 1 MIL ESCUDOS
24538 1 MIL ESCUDOS
24547 1 MIL ESCUDOS
24703 — 500,00

25

25000 — 500,00
25381 — 500,00
25504 5 MIL ESCUDOS
25553 — 500,00
25560 1 MIL ESCUDOS
25635 2 MIL ESCUDOS
25669 1 MIL ESCUDOS
25775 — 500,00

26

26081 1 MIL ESCUDOS
26128 1 MIL ESCUDOS
26229 — 500,00
26234 — 500,00
26264 1 MIL ESCUDOS
26316 1 MIL ESCUDOS
26637 — 500,00
26744 — 500,00
26870 — 500,00

27

27231 2 MIL ESCUDOS
27448 — 500,00
27756 — 500,00

28

28297 1 MIL ESCUDOS
28303 1 MIL ESCUDOS
28313 1 MIL ESCUDOS
28414 2 MIL ESCUDOS
28419 — 500,00
28523 1 MIL ESCUDOS
28743 1 MIL ESCUDOS

29

29256 — 500,00
29293 1 MIL ESCUDOS
29314 — 500,00
29319 — 500,00
29342 1 MIL ESCUDOS
29455 1 MIL ESCUDOS
29476 1 MIL ESCUDOS
29625 1 MIL ESCUDOS
29636 1 MIL ESCUDOS
29889 1 MIL ESCUDOS
29958 2 MIL ESCUDOS

30

30050 — 500,00
30206 2 MIL ESCUDOS
30349 5 MIL ESCUDOS
30408 — 500,00
30463 1 MIL ESCUDOS
30510 1 MIL ESCUDOS
30528 5 MIL ESCUDOS
30813 2 MIL ESCUDOS
30833 1 MIL ESCUDOS
30852 1 MIL ESCUDOS

31

31107 1 MIL ESCUDOS
31423 1 MIL ESCUDOS
31463 1 MIL ESCUDOS
31693 — 500,00
31826 1 MIL ESCUDOS
31913 — 500,00

32

32047 1 MIL ESCUDOS
32305 1 MIL ESCUDOS
32323 — 500,00
32402 — 500,00
32479 2 MIL ESCUDOS
32508 1 MIL ESCUDOS
32680 1 MIL ESCUDOS
32817 1 MIL ESCUDOS
32897 — 500,00

33

33166 1 MIL ESCUDOS
33285 1 MIL ESCUDOS
33511 — 500,00
33534 5 MIL ESCUDOS
33792 — 500,00
33896 — 500,00
33934 — 500,00
33970 2 MIL ESCUDOS
33973 1 MIL ESCUDOS

34

34047 — 500,00
34049 — 500,00
34235 — 500,00
34260 — 500,00
34285 1 MIL ESCUDOS
34308 — 500,00
34318 20 MIL ESCUDOS
34350 1 MIL ESCUDOS
34385 — 500,00
34473 1 MIL ESCUDOS

35

35089 — 500,00
35354 1 MIL ESCUDOS
35413 1 MIL ESCUDOS

36

36025 — 500,00
36060 — 500,00
36064 — 500,00
36066 1 MIL ESCUDOS
36081 1 MIL ESCUDOS
36271 1 MIL ESCUDOS
36339 — 500,00
36603 1 MIL ESCUDOS
36734 2 MIL ESCUDOS
36815 2 MIL ESCUDOS

37

37157 1 MIL ESCUDOS
37616 — 500,00
37810 — 500,00
37812 — 500,00
37870 — 500,00

38

38627 1 MIL ESCUDOS
38661 1 MIL ESCUDOS
38663 5 MIL ESCUDOS
38758 2 MIL ESCUDOS
38765 5 MIL ESCUDOS
38809 — 500,00
38849 — 500,00
38864 1 MIL ESCUDOS
38948 1 MIL ESCUDOS

39

39215 — 500,00
39248 — 500,00
39355 — 500,00
39449 — 500,00
39521 1 MIL ESCUDOS
39609 2 MIL ESCUDOS
39692 2 MIL ESCUDOS
39725 1 MIL ESCUDOS
39786 — 500,00
39983 1 MIL ESCUDOS
39984 2 MIL ESCUDOS

40

40496 — 500,00
40720 — 500,00

41

41180 1 MIL ESCUDOS
41391 — 500,00
41422 — 500,00
41904 — 500,00

42

42256 1 MIL ESCUDOS
42608 — 500,00
42741 — 500,00
42750 1 MIL ESCUDOS
42952 1 MIL ESCUDOS

43

43079 — 500,00
43126 — 500,00
43402 — 500,00
43663 1 MIL ESCUDOS
43685 — 500,00
43749 — 500,00
43832 1 MIL ESCUDOS

44

44237 — 500,00
44281 1 MIL ESCUDOS
44299 1 MIL ESCUDOS
44475 1 MIL ESCUDOS
44605 1 MIL ESCUDOS
44774 — 500,00

45

APROX
45297 - 500,00
45298 - 1.000,00

45299 120 MIL ESCUDOS

APROX.
45300 - 1.000,00
45301 - 500,00

45418 — 500,00
45453 — 500,00
45471 — 500,00
45493 2 MIL ESCUDOS
45807 1 MIL ESCUDOS

46

46018 — 500,00
46051 — 500,00
46287 1 MIL ESCUDOS
46386 2 MIL ESCUDOS
46515 — 500,00
46538 — 500,00
46578 — 500,00
46616 5 MIL ESCUDOS
46729 — 500,00
46730 — 500,00
46753 20 MIL ESCUDOS
46886 — 500,00

47

47177 — 500,00
47324 — 500,00
47590 — 500,00
47678 2 MIL ESCUDOS
47806 2 MIL ESCUDOS
47986 — 500,00

48

48010 — 500,00
48338 5 MIL ESCUDOS
48421 — 500,00
48504 1 MIL ESCUDOS
48705 — 500,00
48874 1 MIL ESCUDOS
48946 — 500,00

49

49002 2 MIL ESCUDOS
49055 1 MIL ESCUDOS
49243 — 500,00
49312 1 MIL ESCUDOS
49425 — 500,00
49590 1 MIL ESCUDOS
49622 1 MIL ESCUDOS
49686 — 500,00
49712 — 500,00
49784 1 MIL ESCUDOS

50

50032 1 MIL ESCUDOS
50120 1 MIL ESCUDOS
50201 — 500,00
50228 1 MIL ESCUDOS
50336 5 MIL ESCUDOS
50414 — 500,00
50498 1 MIL ESCUDOS
50541 — 500,00
50603 — 500,00
50791 — 500,00
50792 — 500,00
50810 — 500,00
50878 2 MIL ESCUDOS

[illegible]

Sorteo N.° 493 de 1.° de Octubre de 1967

PREMIO MAYOR 21267 E° 1.200.000

TERMINACIONES

7 Y 9

Los boletos cuya última cifra sea "7" y "9" cobrarán E° 124,00 el entero y E° 6,20 el vigésimo, además del premio que les corresponda según esta Lista.

Lito STANLEY · M. Rodríguez 985 · Santiago

NOTAS OFICIALES.— LA PRIMERA TERMINACION LA DA EL NUMERO FAVORECIDO CON E° 1.200.000,00, EL QUE NO COBRARA TERMINACION.— LA SEGUNDA TERMINACION LA DA LA ULTIMA CIFRA DEL NUMERO SORTEADO INMEDIATAMENTE DESPUES DEL PREMIO MAYOR, SIEMPRE QUE SEA DIFERENTE A LA DE LA PRIMERA TERMINACION.— 2.—LAS APROXIMACIONES NO COBRARAN CENTENA, PERO SI, EL PREMIO QUE OBTUVIEREN EN EL SORTEO.— 3.—LOS PREMIOS SE PAGARAN UNICAMENTE SEGUN ESTA LISTA OFICIAL, AL PORTADOR, DESDE EL LUNES 2 DE OCTUBRE DE 1967, HASTA EL 29 DE MARZO DE 1968 (180 DIAS), CON EL DESCUENTO DEL 2% A LOS PREMIOS DE E° 5.000,00 O MAS, QUE CORRESPONDE AL VENDEDOR DEL BOLETO; SI EL VENDEDOR FUERE SUBAGENTE DICHO 2% SE REPARTIRA ENTRE ESTE Y SU AGENTE.— 4.—ADEMAS, EL PREMIO MAYOR SE PAGARA EN CONFORMIDAD A LO ESTABLECIDO EN LAS LEYES N.°s 13.964 Y 16.464.— 5.—NO SE ATENDERA RECLAMO ALGUNO POR SUBSTRACCION, ADULTERACION DE BOLETOS O ERRORES QUE APAREZCAN EN LAS PUBLICACIONES DE DIARIOS, REVISTAS, TRANSMISIONES DE RADIOS Y TELEVISION.— 6.—NO SE PAGARAN FRACCIONES DE VIGESIMOS.

ALEJANDRO POILLOT LUNA
Sub Gerente

ARTURO CARVAJAL ESCOBAR
Notario

ALFONSO DOMINGUEZ ECHENIQUE
Gerente

Lentos los Suecos

ESTOCOLMO, 1.o (UPI).— Un funcionario sueco que estuvo recorriendo América latina desde enero pasado sugirió una mayor cooperación entre las compañías suecas que exportan al continente sudamericano.

Carl Lind, secretario especial de Comercio Exterior, afirmó que los importadores latinoamericanos se quejan del despacho lento de piezas de repuesto.

"Uno de nuestros mayores competidores en este mercado es el Japón. "Los japoneses ofrecen precios más baratos y la diferencia en calidad no es tan grande", añadió el funcionario.

Recital María d'Apparecida

MILAN, (Italia), 1.o (EFE). — La cantante brasileña María D'Apparecida se presentó en esta ciudad con un recital ofrecido en el "Piccolo Teatro". En la primera parte del programa ofreció canciones del Caribe para terminar con cantos folklóricos brasileños, varios de los cuales en la transcripción del compositor Héctor Villa Lobos.

Carabela Incendiada

BARCELONA, (ANSA).— La carabela "Sant María" de Cristóbal Colón (una copia, naturalmente), se incendió en el puerto de Barcelona.

El fuego fue dominado en seguida por los bomberos, con medios modernos. El siniestro se produjo mientras un equipo de obreros estaba restaurando un sector del barco. Para los festejos del doce de octubre, aniversario del descubrimiento de América, que será celebrada solemnemente en Barcelona, donde se reunirán en Congreso los Alcaldes de todas las principales ciudades de América Latina.

Europa: Hombres y Hechos

Periodista Académico

PARIS, (ANSA).— Un periodista formaría parte por primera vez de la Academia de Francia: el Director del semanario "Paris Match", Raumond Cartier. Este, quien adelantó que rechazaría su inclusión en la Academia, será propuesto para sustituir al Mariscal Alphonse Juin, muerto hace algún tiempo.

Demasiados Generales

ROMA, (UPI).— Italia tiene un general o un almirante por cada 269 soldados rasos o marineros, calculó hoy un parlamentario de la oposición.

El senador Adelio Albarello, perteneciente al Partido Socialista Proletario, escribiendo en la revista "Mondo Nuovo", declaró que las estadísticas oficiales establecen que el año pasado en Italia había 593 generales, 188 almirantes y 200 generales de la Fuerza Aérea.

Estudiantes Condenados

MADRID, (ANSA).— El Tribunal de Orden Público de esta capital condenó a cinco meses de cárcel a los estudiantes Vicente Tort y Antonio Moraga. La pena les fue impuesta por haber dirigido una manifestación pacífica de estudiantes por las calles de Barcelona, el 7 de noviembre de 1966.

Quince Estudiantes Muertos

BELGRADO, (ANSA).— Quince jóvenes británicos resultaron muertos y otros siete heridos en un accidente automovilístico ocurrió en la Carretera Belgrado-Zagreb, cerca de Popovaca, a unos sesenta kilómetros al sur de Zagreb.

Los estudiantes viajaban en una columna de ómnibus y se dirigían a Viena donde debían tomar el avión de regreso a Londres, provenían de la India donde habían participado en algunos cursos de estudio. El accidente lo causó, la caída de una pesada grúa transportada por un camión.

Otro Atentado en Trento

TRENTO, (ANSA).— Un suboficial y un agente de policía perdieron hoy la vida en un atentado registrado en la Estación de Trento, en el Alto Adigio. Amboa habían acudido a retirar de un tren proveniente de Austria una valija que conetnía un explosivo: éste estalló mientras transportaba la valija a un lugar seguro.

Juicio a Jesuitas

MADRID, 1.o (ANSA).— Con gran afluencia de público y de sacerdotes de la orden, entre ellos el Padre Provincial, tuvo lugar hoy la audiencia del juicio contra el Padre Carlos Giner, acusado de injurias graves a funcionarios del Estado.

Como se sabe, el Padre Giner, director de la revista "Mundo Social", de los jesuitas, publicó una carta sobre los hechos ocurridos durante una manifestación de sacerdotes y destacaba en particular la acción de algunos policías.

El fiscal, que había pedido tres meses de cárcel y 25.000 pesetas de multa para el Padre Giner modificó su pedido a tres años de residencia vigilada y diez mil pesetas de multa.

SENADOR GUMUCIO HABLO EN CARACAS

CARACAS, 1.o (Inter Press Service).— "Entre la derecha fortalecida con el gorilismo y la izquierda debilitada por las actitudes de los sectores superextremistas, cuyo verbalismo hace el juego a los reaccionarios de América Latina, en Chile marcha la revolución en libertad", según el senador Rafael Gumucio, presidente del Partido Demócrata Cristiano de Chile.

Gumucio, que participó aquí de una Conferencia Continental de Partidos Democristianos clausurada anoche, desmintió que su organización —en el Gobierno desde 1964— esté ideológicamente dividida, y aunque reconoció que existen discrepancias entre algunos sectores internos, enfatizó que "ellas han girado en torno del grado de aceleración que se debe dar a la "revolución en libertad" y no en términos de pugna".

Según el líder democratacristiano —número uno de una conducción compartida por las tendencias avanzadas de la DC chilena—, ésta, "por lo demás, es la única colectividad que no enfrenta en el país el peligro de una fractura interna", extremo al que atribuyó gravedad en los casos del Partido Radical y del Frente de Acción Popular —FRAP—, integrado por socialistas y comunistas.

Analizando la gestión del Gobierno del Presidente Eduardo Frei —con quien, según precisó, el PDC "mantiene óptimas relaciones"—, Gumucio señaló que "los cambios estructurales más profundos han sido logrados en el sector campesino, beneficiado por la reforma agraria, la sindicalización y la racionalización salarial". El presidente del PDC chileno subrayó igualmente los "progresos alcanzados en materia de educación", y afirmó: "Le hemos demostrado al pueblo que las reivindicaciones son posibles y hoy el pueblo está cada vez más con nosotros".

Admitió que "estamos conscientes de que no se ha hecho todavía todo lo que se debe hacer", y advirtió que "el ritmo de la revolución no debe retrasarse". Al respecto, Rafael Gumucio dijo que "dentro del programa básico del Gobierno de Frei y de las posibilidades económicas del país, se deben realizar algunas iniciativas fundamentales" contenidas en un polémico informe político-técnico de su partido sobre "la vía no capitalista de desarrollo", y reveló que las conversaciones entre el PDC y la Administración Frei en torno de ese programa "podrían concretarse muy pronto con el anuncio de la puesta en práctica de algunos de sus puntos".

"Empero —dijo— la lucha no es simple, ya que la Democracia Cristiana, como ningún otro partido, se encuentra en medio de dos fuegos: las derechas reaccionarias y los extremismos y super extremismos de izquierda". Con respecto a las primeras, el dirigente gobiernista chileno afirmó que están "interesadas en el fracaso de la Democracia Cristiana en esta región del continente", y reflexionó: "Es muy curioso que a nosotros se nos exija que hagamos en dos años y medio todo lo que hay que hacer en un país subdesarrollado, olvidándose de la herencia que recibimos de Gobiernos anteriores de derecha o inspirados por la Derecha, que se aprovecharon de la inflación para consolidar sus privilegios".

Finalmente, Rafael Gumucio afirmó que el panorama político latinoamericano propone los siguientes extremos: "Fortalecimiento de la Derecha a través del gorilismo y debilitamiento de la izquierda".

DIRECCION DE INDUSTRIA Y COMERCIO
PROPIEDAD INDUSTRIAL

MARCAS solicitadas entre el 11 al 26 de Septiembre, inclusive.-

Santiago, 2 de Octubre de 1967.

Clase 1.—Substancias minerales en bruto.— "ECA", "EXON", "EXXON", "EPCO", "EDCO", "ENCO".

Clase 2.—Briquetas, breas, alquitrán de hulla.— "ECA", "EXON", "EXXON", "EPCO", "EDCO", "ENCO".

Clase 3.—Abonos minerales y fósiles en bruto y elaborados.— "ECA", "EXON", "EXXON", "EPCO", "EDCO", "ENCO", "RENACIMIENTO".

Clase 4.—Metales, cerrajería, ferretería.— "ECA", "CENCO", "INBRO", "EXON", EXXON", "EPCO", "EDCO", "ENCO", "DU PONT etq.", "LINCOLN", "ALIANZA PARA EL PROGRESO".

Clase 5.—Substancias minerales elaboradas.— "ECA", "EXON", "EXXON", "EPCO", "EDCO", "ENCO".

Clase 6.—Residuos de elaboración de minerales.— "ECA", "EXON", "EXXON", "EPCO", "EDCO", "ENCO".

Clase 7.—Piedras elaboradas, cementos, cales, yeso.— "ECA", "ACPANEL", "BASIFRIT".

Clase 8.—Arboles y vegetales, sus productos en bruto.— "ECA", "CAPROSEM", "T", "W", "ALIANZA PARA EL PROGRESO".

Clase 9.—Productos textiles vegetales preparados.— "ECA".

Clase 10.—Maderas en bruto, trozadas, canteadas.— "ECA".

Clase 11.—Alquitranes vegetales, resinas y gomas en bruto.— "ECA", "EXON", "EXXON", "EPCO", "EDCO", "ENCO".

Clase 12.—Caucho, gutapercha, corcho.— "ECA", "EXON", "EXXON", "EPCO", "EDCO", "ENCO", "WILSON ART".

Clase 13.—Productos sacarinos no refinados.— "ECA".

Clase 14.—Pieles y cueros sin curtir.— "ECA", "ETIQUETA M—E".

Clase 15.—Pieles y cueros curtidos, sedas, lanas, crines.— "ECA", "DU PONT etq.".

Clase 16.—Materias animales óseas, córneas y calcáreas.— "ECA".

Clase 17.—Carbones y cales animales.— "ECA", "EXON", "EXXON", "EPCO", "EDCO", "ENCO".

Clase 18.—Productos vegetales y animales, abonos vegetales y animales.— "ECA", "ETIQUETA M—E".

Clase 19.—Aceites y grasas lubricantes y para pinturas.— "ECA", "EXON", "EXXON", "EPCO", "EDCO", "ENCO".

Clase 20.—Adhesivos, pintura, barnices, pastas.— "ECA", "GALLO", "MAPOCHO XXX", "ALPACA 3 R", "3 MEDALLAS", "PINTALAC", "ANTIMO", "DECORACION", "CELLUX", "RICOH".

Clase 21.—Jabón común y preparaciones para lavar.— "ECA", "CASTROL", "BIO ZIMA", "BIO RASO", "SUMMIT".

Clase 22.—Vidrios para construcciones.— "ECA", "EXON", "EXXON", "EPCO", "EDCO", "ENCO".

Clase 23.—Cartón piedra, papeles y cartones embetunados.— "ECA", "EXON", "EXXON", "EPCO", "EDCO", "ENCO", "DU PONT etq.".

Clase 24.—Papeles decorativos.— "ECA", "EXON", "EXXON", "EPCO", "EDCO", "ENCO".

Clase 25.—Cestería, cedazos, esteras.— "ECA", "EXON", "EXXON", "EPCO", "EDCO", "ENCO".

Clase 26.—Escobas, plumeros, brochas y pinceles.— "ECA", "DU PONT etq.".

Clase 27.—Efectos de materias diversas no comprendidos en otras clases.— "ECA", "EXON", "EXXON", "EPCO", "EDCO", "ENCO", "ETIQUETA M—E".

Clase 28.—Herramientas, cuchillería, armas blancas y lijas.— "ECA", "CHRISTIAN", "INGERSOLL—RAND", "LYTSA", "LESA", "LINCOLN".

Clase 29.—Máquinas de coser, tejer, hilar.— "ECA", "EXON", "EXXON", "EPCO", "EDCO", "ENCO".

Clase 30.—Aparatos de servicio higiénico y aseo, planchas.— "ECA", "LYTSA", "LESA", "DEKANTA", "EXON", "EXXON", "EPCO", "EDCO", "ENCO".

Clase 31.—Máquinas y aparatos para imprimir, escribir y copiar.— "ECA", "LYDEL", "EXON", "EXXON", "EPCO", "EDCO", "ENCO", "DU PONT etq.", "RICOPY", "RICOH".

Clase 32.—Aparatos de calefacción, alumbrado y ventilación.— "ECA", "LESA", "PETROGAS", "BU—GAS", "PROGAS", "CRICKET", "HIBASHI", "KONRO".

Clase 33.—Crisoles, retortas, alambiques y aparatos para operaciones químicas.— "ECA", "ETIQUETA M—E".

Clase 34.—Refrigeradores, filtros, extinguidores de incendio.— "ECA".

Clase 35.—Colmenas, incubadoras, jaulas, aparatos para cuidado de animales.— "ECA".

Clase 36.—Maquinaria y vehículos.— "ECA", "INGERSOLL—RAND", "SIMCA", "LESA", "ELECTRONIC MATCH", "MAINDOR", "LINCOLN".

Clase 37.—Telégrafos, teléfonos, radio y señales.— "ECA", "LESA", "COSMOS", "GEMINIS", "GALAXY", "CAPRICORNIO", "PISCIS", "TAURUS", "SCORPIO", "TIP—TOP".

Clase 38.—Receptáculos de metales preciosos, piezas y obras de ornato.— "ECA".

Clase 39.—Receptáculos metálicos, fierro enlozados.— "ECA", "ETIQUETA H en fantasías", "ETIQUETA M—E".

Clase 40.—Recipientes de madera, cartón, papel.— "ECA", "ETIQUETA H en fantasía".

Clase 41.—Recipientes de vidrio, porcelana, loza.— "ECA", "ETIQUETA H en fantasía".

Clase 42.—Muebles metálicos y de madera.— "ECA", "DU PONT etq.".

Clase 43.—Hilos, hilados, cordeles.— "ECA", "ALGOTEX".

Clase 44.—Hilazas, filástica, estopas.— "ECA", "ETIQUETA M—E".

Clase 45.—Telas y tejidos.— "ECA", "AGILON", "JIFFY—FIX".

Clase 46.—Ropa de cama, colchones, cortinas.— "ECA", "DU PONT etq.".

Clase 47.—Ropa de vestir.— "ECA", "LA NOVICIA VOLADORA—THE FLYING NUN", "MUCKI", "BALLANTYNE OF PEEBLES", "MONTPARNASSE", "MAGNIFIQUE", "FEMINIQUE", "OSPA", "MADELON", "P A R A M I", "APRIORI".

Clase 48.—Artículos de pasamanería, botonería.— "ECA", "A etq.", "APHOLOS", "TEVITRIL", "TRESOR".

Clase 49.—Plumas de adorno, plantas y flores artificiales.— "ECA".

Clase 50.—Calzado.— "ECA", "JEAN—PIERRE", "GALIA", "GOYA", "DU PONT etq.".

Clase 51.—Sombreros.— "ECA", "PABLICH", ETIQUETA M—E".

Clase 52.—Bastones, paraguas, quitasoles, carteras.— "ECA", "DU PONT etq.".

Clase 53.— Papel de fumar y artículos para fumadores, menos tabacos y enciende fuegos.— "ECA", "ETIQUETA M—E", "DU PONT etq.".

Clase 54.—Piedras y metales preciosos, joyas.— "ECA".

Clase 55.—Grabados en materias y piedras no preciosas.— "ECA".

Clase 56.—Instrumentos de tocador.— "ECA", "LESA", "PARA LA MUJER JOVEN DE TODA EDAD", "DU PONT etq.", "ASTRA".

Clase 57.—Productos de perfumería y para el tocador.— "ECA", "FORMFIX", "LIFEPON", "ONDI", "WELLAMIN", "ALBERTO—AURET", "STATOS", "CHARMAINE", "BANNER", "SIXTEEN", "IMPACT", "TIARA", "ETIQUETA P—D en figura en fantasía", "CARAMEL", "NONIX", "NOIONIX", "ANDINIX", "MAXIM", "NOVALGINA", "ULTRALUCENT", "SCHICK 24", "TRIED & TRUE", "SIDERAL", "FIXER", "SPRING", "DER WALD", "ARCANCIL", "CHARISMA", "OKEY", "BALALAIKA", "MALKA", "MOTEK", "BATSHEBA", "TAILSPIN".

Clase 58.—Animales vivos, mariscos, carnes frescas, viandas, huevos.— "ECA", "LOGOTIPO CABEZA DE GALLO ESTILIZADA".

Clase 59.—Grasas comestibles.— "ECA".

Clase 60.—Leche y productos de lechería.— "ECA".

Clase 61.—Aliños y condimentos.— "ECA", "SOFRUCO".

Clase 62.—Productos vegetales comestibles, frescos y secos.— "ECA", "CEBOLI".

Clase 63.—Harinas, fideos, pan.— "ECA".

Clase 64.—Conservas alimenticias no dulces.— "ECA", "CEBOLI", "YOGUI", "TIL", "SUNNAN".

Clase 65.—Té, café, yerba mate y productos similares.— "ECA", "HUCKE 6 etiquetas", "ALTEZA".

Clase 66.—Galletería, pastelería, confitería, postres, jarabes.— "ECA", "McKAY 3 etiquetas", "GALLETAS McKAY MAS RICAS NO HAY", "BUM", "CAPITAL", "HUCKE 6 etiquetas", "SUCHARD etq.", "ETIQUETA (figura 2 niñitos)", "MANI CUADRADO DAMONTE".

Clase 67.—Alimentos especiales para niños y enfermos.— "ECA", "KARO".

Clase 68.—Bebidas analcohólicas, helados.— "ECA", "MALFI", "NEUSS", "YOGUI", "KARO".

Clase 69.—Vinos y bebidas alcohólicas.— "ECA", "SANTA CAROLINA ESTRELLA DE ORO etq.", "SANTA CATALINA 2 etqs.", "COPAVITA", "ROJAS Y CARRASCO 2 etqs.", "CRILLON", "SANTO".

Clase 70.—Alimentos especiales para animales y aves.— "ECA", "LOGOTIPO CABEZA DE GALLO ESTILIZADA", "AVICOSAN", "CAPROSEM".

Clase 71.—Cigarros, cigarrillos y tabacos.— "ECA", "COLDSTREAM", "CARRERAS MAGNUMS", "CARLYLE".

Clase 72.—Aparatos y artículos deportivos, juegos y juguetes.— "ECA", "LA NOVICIA VOLADORA—THE FLYING NUN".

Clase 73.—Talabartería, maletería y artículos para viajes, pesca y caza.— "ECA", "DU PONT etq.".

Clase 74.—Telas y ropa impermeables, zapatillas de goma.— "ECA".

Clase 75.—Medicinas y productos químicos y farmacéuticos.— "ECA", "LOGOTIPO CABEZA DE GALLO ESTILIZADA" "GAMMAMYCIN", "SANTUSAL", "ANDINOL", "ANDINIX", "HYDROLENE", "PENETRAL", "ALCOIL", "LAUROLAN", "SUVALAN", "CARBONIX", "NOIONIX", "EMULTAN", "NUTREX", "NUTROL", "OLEAL", "STATEX", "OLEOSTAT", "CATINOL", "DETERSEC", "SUVANIX", "GAMMACYCLIN", "DIFCO", "ALFENAMIN", "FERROLIP", "SYNTHROID", "SINVALCO", "SAMPOON", "NEUZYM", "ETIQUETA S en rombo", "FUJI IRON & STEEL CO., LTD. (con letra S en rombo)", "EKACHROMAL", "PORCIDYNE", "LICABILE", "ISONOX", "GERISOL", "FORMULA 44", "STRIADYNE", "U T E P L E X", "AMSTAT", "SUMMIT", "CYLERT", "SARGENOR", "ANPROLENE", "RICOH", "ANGLISED", "MALGONIL", "LARODAL", "TENRIUM", "ANAXEM CHEUL".

Clase 76.—Abonos artificiales y químicos.— "ECA".

Clase 77.—Instrumentos y útiles médicos.— "ECA", "DERMICEL", "PROPPER", "AKRONEX", "BLUE—M", "MICROPORE", "ANPROLENE".

Clase 78.—Relojes y cronómetros.— "ECA", "RICOH".

Clase 79.—Aparatos y útiles cinematográficos y fotográficos.— "ECA", "LINCOLN", "RICOH", "RICOPY", "RICOMAC".

Clase 80.—Instrumentos acústicos y musicales.— "ECA", "LESA", "SOLEDAD SONORA", "COSMOS", "GALAXY", "GEMINIS", "CAPRICORNIO", "PISCIS", "TAURUS", "SCORPIO", "TIP—TOP", "DU PONT etq.", "LINCOLN", "RICOH".

Clase 81.—Artículos de escritorio, papeles, impresos no periódicos.— "ECA", "LA NOVICIA VOLADORA—THE FEYING NUN", "PARA LA MUJER JOVEN DE TODA EDAD", "CAFE DO BRASIL EL CAFE DE MI CASA", "BRANIFF", "ESMERALDA", "FIGURA NEGRITO etq.", "DU PONT etq.", "RICOH".

Clase 82.—Publicaciones periódicas.— "ECA", "LA NOVICIA VOLADORA—THE FLYING NUN", "FAMA", "BARRA BRAVA", "CONCURSO TIERCE", "TIRO LIBRE".

Clase 83.—Armas de fuego, explosivos, pirotecnia.— "ECA", "DOGO".

Clase 84.—Artículos no comprendidos en las demás clases.— "ECA".

Nombres de establecimientos industriales y comerciales

"LO CASTILLO", venta de plantas, arbustos, frutales y productos de jardinería, en la prov. de Santiago; "EL BOSQUE", criadero de árboles, en la prov. de Santiago; "ESCORIAL", empresa constructora, en la prov. de Santiago; "LA MAGALLANES", ferretería, en la prov. de Santiago; "AERO MAYFLOWER etq. barco" y "ETIQUETA BARCO Y OLAS", empresa mundial para el movimiento, acarreo, transporte, embalaje, bodegaje de mercaderías, muebles, efectos personales, manipuleo y transporte o mudanza y viajes; "SANTA ROSA", carnicerías, en la prov. de Valparaíso; "O'HIGGINS", empresa distribuidora de maquinaria y clase de artículos de agricultura, en la prov. de O'Higgins, y distribuidora y embasadora de gas licuado, en la prov. de O'Higgins; "DATOS", oficina de cobranzas e informes, en la prov. de Santiago; "RUTAS", imprenta, en la prov. de Santiago, y empresa de distribución de libros y revistas, en la prov. de Santiago; "BRUGUESA S. A.", imprenta, en la prov. de Santiago, y empresa de distribución de libros y revistas, en la prov. de Santiago; lo mismo para las marcas "TEXIDO" y "MINERVA"; "BEL", venta de la clase 47, en la prov. de Santiago; "UNIVERSO", librería, en la prov. de Santiago; "CRICKET", venta y distribución de la clase 32, en la prov. de Santiago; "CASA A. LAARSEN" y "CASA LAARSEN ESTADO", venta y distribución de artículos de relojería, joyería y demás, de las clases 48, 53, 54, 55 y 78, en la prov. de Santiago; "ATLAS", distribución y venta de las clases 34 y 36, en la prov. de Santiago; "BLOW UP", salón de belleza, en la prov. de Santiago; "CAPROSEM", cooperativa agrícola, en la prov. de Cautín; "PARA LA MUJER JOVEN DE TODA EDAD", empresa de publicidad, hablada, radiada y televisada; "OPTICA HAMMERSLEY", óptica y similares, en la prov. de Valparaíso; "TEALERA CHILENA", firma importadora y comercializadora de productos agropecuarios, en la provincia de Santiago; "FOMENTO INDUSTRIAL Y COMERCIAL", sociedad comercial e industrial; "OSPA", tienda de la clase 47, en la prov. de Valparaíso; "ECOSAN", empresa de música ambiental, en las provs. de Tarapacá y Antofagasta; "PILIN", venta de artefactos eléctricos, como pilas y linternas, en la prov. de Concepción; "O'HIGGINS", venta y distribución de persianas, cocinas y closets, en las provs. de O'Higgins, Colchagua, Curicó y Talca; "TELEVIÑA", estab. comercial de atención técnica de equipos de televisión, radios y artefactos eléctricos, en la prov. de Valparaíso; "HO", oficina de publicidad, en la prov. de Santiago; "RADAR", estab. de radios y artefactos similares, en la prov. de Santiago; "LOS SICODELICOS", un conjunto musical; "LOS MENDIGOS", conjunto musical"; "CITRONETA" y "CITROEN", establecimiento industrial de garage y taller para vehículos motorizados y estab. comercial para la distribución y venta de vehículos motorizados, repuestos y accesorios, en las provs. de Santiago y Valparaíso; "FENSA", fábrica de toda clase de productos y estab. comercial, en las provs. de Santiago, Valparaíso, Aconcagua, O'Higgins, Tarapacá, Antofagasta y Concepción, de venta, distribución y propaganda de toda clase de productos; "TOP o FLOP", título de un programa de televisión; "LOS GAFAS", conjunto musical"; "YOGUI", fábrica de helados; "RUBI", joyería y relojería, en la prov. de Santiago; "PACIFICO SUR", agencia de turismo, en la prov. de Valparaíso; "LOS CLAXON", conjunto musical; "PARAMI", fábrica de ropa de vestir; "MAINDOR", fábrica de equipos neumáticos; "LIPIGAS", distribución de gas licuado, en las provs. de O'Higgins y Colchagua; "GALIA", zapatería, en la prov. de Santiago; "TIL", criadero de cerdos y aves y distribución de cerdos y aves y empresa de transporte de carga y empresa constructora, en las provs. de Valparaíso, Aconcagua, Santiago, Tarapacá y Concepción; "ECA", estab. de comercialización y distribución y propaganda de toda clase de artículos en todo el país y fábrica de toda clase de artículos; "LOS EMERSON" y "THE RED LYONS", conjunto musical; "10 DE JULIO", importadora de repuestos de automóviles, en la prov. de Santiago; "LATIN AMERICAN TOUR, LATOUR", agencia de turismo y cambio de monedas, en todo el país, menos Santiago y Valparaíso, y otra, para Santiago y Valparaíso; "INGECO", una empresa de ingeniería y construcción, en las provs. de Santiago, Valparaíso y Aconcagua; "SUNNAN", empresa industrial pesquera; "VIS á VIS", restaurant y similares, en las provs. de Santiago y Valparaíso; "BLOW UP", restaurant, bar y similares, en las provs. de Santiago y Valparaíso.

Se da este aviso para las oposiciones a que haya lugar, las cuales deberán presentarse en el Sub-Depto. Conservador de Marcas Comerciales del Depto. de Propiedad Industrial, de la Dirección de Industria y Comercio, Teatinos 50, 2.o piso, en el plazo de 30 días, a contar desde la última publicación.

Las etiquetas que acompañan a estas marcas se exhiben en las vitrinas de este Departamento.

p. Jefe del Departamento de Propiedad Industrial

INFORME LATINOAMERICANO

DESARROLLO INUSITADO PARA EL PETROLEO DE VENEZUELA

CARACAS, 1o (Inter Press Service).— El desarrollo del sector petrolero venezolano recibirá próximamente un ímpetu inusitado, según fuentes oficiales, con la participación simultánea de la Corporación Venezolana del Petróleo (CVP) y del Instituto Venezolano del Petróleo (IVP), organismo encargado del desarrollo petroquímico. El primer paso se dará en diciembre cuando la CVP abra las licitaciones para la explotación de la zona sur del lago Maracaibo, según las disposiciones de la reformada Ley de Explotaciones que puso en vigencia el sistema de "contratos de servicios".

Los levantamientos sismográficos y de otro tipo previos a la licitación ya han sido terminados y las propuestas tendrán como base las conclusiones de esos estudios, cuyo costo será pagado en partes iguales y previamente por las compañías que deseen participar en la convocatoria.

Según trascendió, en círculos de la CVP se anticipa la participación en la convocatoria del ente italiano del petróleo "ENI", y de la empresa francesa "ERAP", que de esa forma realizarían sus primeras incursiones en Latinoamérica. La zona a ser incorporada así al sector productivo abarca una extensión de 300 mil hectáreas y está ubicada entre los campos La Mar, Cutta y Centrolago.

El IVEP anunció, por su parte, la inversión de dos mil millones de bolívares (casi 500 millones de dólares) en programas destinados al desarrollo de la industria petroquímica. Muchos de ellos dirigidos especialmente a rebajar los actuales costos de producción y dar a los productos venezolanos mejores posibilidades competitivas en los mercados internacionales.

La primera etapa del programa prevé la ampliación de plantas y mercados y comenzó a desarrollarse ayer cuando el IVP y la "Commonwealth Oil Refining Company" (CORCO), de Puerto Rico, suscribieron acuerdos de asociación para la instalación de una nueva planta de procesamiento de productos de exportación, que exigirá una inversión de 80 millones de dólares. Voceros oficiales subrayaron que el gran impulso dado al desarrollo de la industria petroquímica en Venezuela, que ha suscrito ya varios compromisos internacionales de integración o asociación, obedece a la importancia que adquiere a nivel mundial el sector petroquímico dentro del intercambio comercial.

En 1966 el nivel alcanzado por ese amplio sector alcanzó al 35 por ciento del total del intercambio internacional. Se ha puesto de relieve el hecho que hace cinco años, el 75 por ciento de los productos incluidos en las listas correspondientes a 1966 no existían, y que el porcentaje correspondiente a este año será sensiblemente superior, ya que no sólo se han agregado nuevos productos, sino que se han instalado importantes plantas en muchas regiones del mundo.

Venezuela, siendo un país petrolero, no podía mantenerse fuera de esa corriente de crecimiento, según informó el presidente del IVP, y por ello sus esfuerzos en completar al menor plazo sus programas de desarrollo. En éstos se contemplan nuevos proyectos de tipo internacional e integracionista, como los ya logrados con Colombia y Puerto Rico y los que se estudian con Perú y la República Dominicana, entre otros.

La CVP, por su parte, que hasta ahora sólo se había mantenido en el mercado nacional como productora y suministradora de petróleo, derivados y gas natural, realizó su primera incursión internacional al completar exitosamente negociaciones con su similar brasileña, PETROBAS, a la que suministrara crudos por valor de dos millones de bolívares.

En círculos de la CVP se destacó que si bien el monto de la venta es relativamente pequeño, no lo es el acuerdo en sí, que representa para la entidad "los primeros pasos, cautelosos y tentativos" en el mercado internacional. El producto a entregarse a Brasil será el obtenido en los nuevos campos de "Mata-100", en el oriente del país, donde la CVP obtiene actualmente hasta 8 mil barriles diarios. La producción de crudos lograda hasta el momento por la CVP alcanza a 19 mil barriles diarios, en comparación con el promedio de cuatro mil del año pasado, en tanto que el programa de perforaciones tiene fijada una meta de 70 mil barriles para 1968.

Esta síntesis informativa diaria de Latinoamérica es redactada utilizando el servicio noticioso de la Agencia INTER PRESS.

Quieren subir los sueldos

El gabinete peruano encabezado por el Canciller Edgardo Seoane, podría ser sometido a una dura prueba al remitir al Senado un proyecto de decreto fijando aumentos de sueldos a empleados y obreros estatales y que encontrará probablemente la resistencia de la influyente coalición opositora APRA-Uno, sistemáticamente reticente a admitir un incremento de gastos fiscales. Una escala de mejoras salariales que va del 10 al 60 por ciento y que están integralmente financiadas, comprende la iniciativa del Ejecutivo, que hizo uso de las facultades otorgadas por un decreto anterior congelatorio de las remuneraciones fiscales, por la tendencia inflacionaria que originó la devaluación monetaria de primero de septiembre.

Las precandidaturas venezolanas

Luis Beltrán Prieto Figueroa, presidente del Partido Gubernista Acción Democrática anunció que el plan de gobierno con que concurrirá a los comicios generales de 1968, incluye "profundas reformas económicas y sociales", mientras algunos sectores continúan discutiendo la mayoría que su precandidatura obtuvo en las elecciones internas.

Su rival, el Secretario General de A. D., Gonzalo Barrios, sostiene, en efecto, que existen "discrepancias" en torno de la votación obtenida por listas únicas en algunos distritos y el líder "Adeco" de la Cámara de Diputados, Carlos Andrés Pérez, ha introducido una polémica y novedosa interpretación: que en las elecciones primarias no se eligió un precandidato presidencial sino la integración de la convención partidaria que elegirá al candidato.

Gremios en pie

"Petroleros del Estado" y "Luz y Fuerza", dos gremios argentinos a los que se atribuía una posición conciliadora y hasta "colaboracionista" con el Gobierno, insuflaron sorpresivamente un ritmo más dinámico al decaído plan de movilización y esclarecimiento de la Confederación General del Trabajo (CGT). La semana anterior, la Central Obrera había debido cancelar siete reuniones sobre diez previstas, por falta de concurrencia y ni siquiera los gremios más aguerridos, como metalúrgicos, allegaron número significativo a las asambleas de dirigentes y activistas. Esta Fuerza" inundó con 2.000 delegados su salón de actos, mientras "Petroleros del Estado" también mostraba una presencia masiva en las reuniones.

De alguna manera, fue el propio Gobierno argentino el que impulsó a una mayor combatividad a dos gremios que no le eran hostiles. Ocurre que el matutino conservador "La Nación" dio un trascendido con los lineamientos de un proyecto de ley en preparación para las empresas del Estado por el que se lleva a los entes el plan de racionalización en que está empeñado el Ejecutivo y se derogan conquistas obreras que datan de décadas. Ello explica la violenta reacción de los gremios del petróleo y de la energía y decisión de mostrar que están enteros y en condiciones de movilizarse en forma orgánica, disciplinada y combativa.

Necesidad de integrar

El Ministro peruano de Hacienda, Tulio De Andrea, adelantó la posibilidad de dictar algunas medidas en favor de una política integracionista con Bolivia, en el curso de una reunión celebrada en la Cámara de Diputados con la Comisión Parlamentaria Investigadora del Departamento de Puno, limítrofe con aquél país.

El Ministro indicó que uno de los medios para el desarrollo de la zona es la intensificación de las medidas de integración económica y social con Bolivia, señalando que en esa forma se podrían eliminar los factores adversos que complotan contra el progreso de la región. Entre éstos mencionó el contrabando —especialmente de coca y algodón— que afecta por una parte a la población misma y por otra al comercio y a la industria regionales. De Andrea subrayó con respecto al tráfico ilícito que algunos de los productos ingresados a través de Bolivia son vendidos incluso en zonas no fronterizas.

Colombia sin "boinas verdes"

"En Colombia no ha habido, no hay y no necesitamos "Boinas Verdes", declaró el Comandante General del Ejército, Guillermo Pinzón Caicedo, rectificando airadamente informaciones originadas en Washington revelando —a través de "un portavoz autorizado del Departamento de Defensa"— la presencia de tropas estadounidenses especializadas en lucha antiguerrillera en Colombia.

Con irritada mordacidad, el jefe castrense colombiano lamentó luego que "los responsables de transmitir esa ligereza no identifiquen al portavoz autorizado" entre los 35 mil funcionarios al servicio del Pentágono", y agregó en tono de advertencia:

"En Washington no entienden que con informes errados se presta servicio y estímulos para fomentar críticas de los sectores simpatizantes de la subversión".

En este país operan dos organizaciones insurreccionales —las Fuerzas Armadas Revolucionarias de Colombia (FARC), orientadas por el Partido Comunista, y el Ejército de Liberación Nacional (ELN), en la línea castrista— pero en los medios militares se insiste en los últimos tiempos en minimizar su potencialidad, aunque no se las descarta como peligro. Según las mismas fuentes, sólo operan ya tres grupos con no más de ochenta hombres, luego de "drásticos golpes" recibidos del Ejército: el comandado por Fabio Vázquez Castaño (ELN), en las montañas de Santander, a diez horas al noroeste de Bogotá, y los que encabezan Manuel María "Tiro Fijo" Marulanda (FARC) y Ciro Castaño (ELN), en las sierras de Huila y Tolima, a nueve horas de Bogotá.

Cosas de la Suerte

BUENOS AIRES, (EFE).— Un hombre fue a un hospital para operarse un juanete a las pocas horas tenía colocados sendos tubos de drenaje en el pericardio y el abdomen, la pierna izquierda enyesada, el brazo inmovilizado y una traqueotomía.

El hecho ocurrió hace pocos días en un hospital de esta capital. El hombre acudió a operarse de un juanete y pidió anestesia general para no sufrir ni siquiera el temor que depara toda sala de operaciones. Una vez en ella y anestesiado, se vio atacado de un síncope cardíaco, viéndose precisados los médicos a efectuar una traqueotomía y masajear el corazón.

Pudo revivir, aunque por la oxigenación efectuada padeció dilatación de estómago, con ruptura del mismo y peritonitis generalizada. Se practicó nueva operación con éxito. Fue entonces enviado a su sala y como el ascensor no funcionaba, lo bajaron en camilla por la escalera.

Un mal movimiento originó que se cayera, sufriendo fractura del fémur y clavícula. Además, el golpe le produjo un colapso respiratorio y fue necesaria una traqueotomía.

Resultado final: tubo de drenaje en el abdomen, tubo de drenaje en el pericardio, tubo en la tráquea, yeso en la pierna izquierda e inmovilización del brazo por fractura de la clavícula. Lo único que se salvó fue el juanete: sigue intacto.

EUROPA QUIERE DEMOCRACIA

PARIS, 1o (Inter Press Service).— Con dieciocho votos favorables y uno sólo en contra (el del monárquico italiano Marqués de Aprigliano), el Consejo de la Asamblea Consultiva Europea aprobó, en Estrasburgo, una "recomendación" que coloca al Gobierno militar griego ante la encrucijada de restablecer la democracia o ser expulsado de la comunidad.

El acuerdo podrá no tener efectos concretos, pero es una pauta del estado de aislamiento moral en el cual la mayoría de los gobiernos europeos han colocado a Grecia, luego del "putsch" militar del 21 de abril. La cuestión griega en el Consejo de Europa fue planteada el pasado 20 de septiembre por los gobiernos de Noruega, Suecia y Dinamarca. Los representantes escandinavos subrayaron que el régimen militar instaurado en Grecia ha violado los siguientes artículos de la Convención del Consejo de Europa: el artículo 15, que autoriza a los Estados firmantes a tomar medidas que los desliguen de los compromisos que ella implica en circunstancias extraordinarias (guerra o peligro público), los cuales no se dan en el caso griego; el artículo 5 que garantiza libertad y seguridad para todos los ciudadanos; el artículo 6, que asegura un proceso justo por parte de tribunales independientes e imparciales; el artículo 8, que garantiza respecto por la vida privada y familiar, el domicilio y la correspondencia; el artículo 13, que tutela la libertad de asociación y reuniones pacíficas; el artículo 10, sobre la libertad de expresión y varios más.

Participaron en la sesión de la Asamblea del Consejo de Europa un grupo de exiliados políticos griegos; entre ellos Paulo Valdarijanni, ex miembro del Gobierno helénico que tenía como Primer Ministro a Papandreu. Antes de la votación que decidió la alternativa para Grecia, hablaron el dirigente social demócrata danés Joergen Hanse y el austríaco, Presidente de la Internacional Socialista, Bruno Pittermann.

Ambos, que el verano pasado estuvieron en Grecia relataron a la Asamblea sobre las "inhumanas condiciones" de los detenidos políticos, comparando su situación con la que existía en las cárceles nazis. La denuncia hecha por Hanse y Pittermann no sorprendió a los miembros de la Asamblea Consultiva del Consejo de Europa: graves acusaciones contra el régimen militar griego están contenidas en los artículos que la prensa cotidiana europea dedica a Grecia.

En una correspondencia desde Atenas, el enviado especial del diario italiano "La Stampa", Giorgio Fattori, dice, entre otras cosas: diariamente "hay en Grecia procesos políticos y los jueces están sobrecargados con el trabajo". En su mayoría son estudiantes y obreros acusados de conspiración contra el régimen. Entre los perseguidos, sin embargo, no faltan los militares: "Treinta oficiales de Marina, se dice, han sido destituidos en estos días e igualmente han sido puestos en situación de retiro oficiales de la policía". Más adelante "La Stampa" comenta que "no todos los sometidos a juicio son conspiradores: algunos pagan con años de cárcel una frase rebelde contra el nuevo régimen". Y por esta situación, escribe el enviado italiano "la mayoría de la gente está cansada, desilusionada, acepta pasivamente el régimen de los coroneles, con cierto rencor hacia los políticos que los han precedido. Pero hay también estudiantes, intelectuales y obreros que salen cada día en camionetas cerradas hacia la cárcel Averoff. Es la otra cara de Grecia, la invisible para los turistas".

SEGUNDA SECCION

LA NACION

SANTIAGO DE CHILE — LUNES 2 DE OCTUBRE DE 1967

FUNDADO EL 14 DE ENERO DE 1917

Nino Benvenuti se apoya en el hombro de su esposa, Juliana, al abandonar el hospital en el que se le tomaron radiografías para confirmar si sufrió la rotura de varias costillas durante su reciente combate con Emile Griffith, en disputa del título mundial de boxeo que ostentaba.— (Foto UPI.)

"007" EL ESPIA DEL SIGLO

Jefe del Espionaje Inglés Era un Super Agente Soviético

LONDRES, 1.o (ANSA).—Licenciado en Cambridge, corresponsal de guerra condecorado por Franco, intelectual de izquierda, agente discreto pero habilísimo del Servicio Secreto británico "oficial de enlace" en Washington con el FBI y la CIA; un ejemplo de perfecto "superagente" británico si no fuera por un detalle: desde 1934 era uno de los más importantes agentes secretos del espionaje soviético.

Es la historia, fantástica, que hasta parece inverosímil de Kim Philby, publicada por el semanario británico "The Observer", para el cual Philby trabajó en su país y en el exterior. La novelesca historia y los acontecimientos que indujeron a Philby a actuar por más de 20 años en el corazón del contraespionaje bitánico, comenzaron en 1934, cuando un agente soviético que debía conocer bien su oficio, enroló al muchacho que acababa de licenciarse en Cambridge y al que gustaba discutir los valores tradicionales de la sociedad británica. El semanario observa que se trata de un "caso de manual" desde el comienzo y "constituye el más brillante éxito del espionaje ruso". Philby era vagamente socialista en Viena. Conoció a una judía austriaca, decididamente orientada a la izquierda, y se casó con ella. Poco después fue reclutado por el espionaje soviético y empleado como "correo" en Hungría. Su pasaporte británico constituía entonces un "escudo inapreciable"en Europa Central.

Philby volvió a Inglaterra por orden de los dirigentes soviéticos, abandonó a todas sus amistades y renunció a todo contacto con el mundo de la izquierda, convirtiéndose en uno de los miembros más activos (y a continuación en su director) de una institución que se ocupaba de mejorar las relaciones entre Gran Bretaña y Alemania (en ese período a los rusos le interesaban las relaciones con Alemania). Cuando estalló la guerra civil en España fue enviado como corresponsal de "The Times" con las tropas falangistas y hasta fue condecorado por Franco.

Durante la guerra mundial fue reclutado por el espionaje británico que, naturalmente, ignoraba sus relaciones con los soviéticos. Fue fácil hacerse reclutar gracias a la red de contactos y amistades que existían en las clases superiores inglesas entre los ex estudiantes de las "buenas Universidades"; en 1944 fue nombrado jefe de los servicios de contraespionaje. Debido a su habilidad y tenacidad su carrera fue rápida, vertiginosa. Estaba ya destinado a ser el jefe del M.I.6, el servicio de espionaje y contraespionaje, naturalmente actuaba con gran celo y no ahorraba siquiera el espionaje soviético, siempre de acuerdo con sus jefes de Moscú.

Después de un período pasado en Turquía, durante el cual proporcionó informaciones preciosas a los rusos, fue enviado como representante de contraespionaje británico en Washington como elemento de enlace entre los servicios secretos británicos y el FBI y la CIA.

En 1951, cuando Burgess y MacLean, que eran obviamente, "amigos suyos", y eran los únicos que conocían sus relaciones con Moscú estaban por caer en sospecha, Philby los informó y los hizo huir. Los norteamericanos, que ya sabían de sus contactos con los dos diplomáticos espías, se negaron a tener otras relaciones con él. Llamado a Londres, Philby fue sometido a una investigación. Sostuvo ser una víctima del histerismo anticomunista estadounidense. Se

(PASA A LA PAGINA 22)

PREVISIONES OPTIMISTAS DE UN VIDENTE ITALIANO

BOLONIA, 1.o (ANSA).—El "Mago de Nápoles", Achille D'Angelo, uno de los más conocidos curanderos y videntes de Italia, prevé que el año próximo tendrán lugar "dos importantes atentados", uno contra el Presidente de Estados Unidos, Lyndon Johnson, y otro contra el Presidente de Francia, Charles de Gaulle.

El "Mago de Nápoles", anticipando las previsiones que generalmente los videntes hacen a fin de año, dijo que "no estallará la Guerra Mundial: 1968 será un año sin conflictos. La Bomba Atómica no será empleada y se logrará, incluso, la paz en Vietnam". Afirmó que, para empleos pacíficos, para curar enfermedades, Italia poseerá la energía nuclear el próximo año.

Las previsiones continúan. En otros campos científicos, el "mago" profetizó la victoria sobre el cáncer para el año próximo.

"En 1968 —dijo— esta enfermedad será vencida. Será un italiano quien logre resolver este grave problema. Conozco ya una fórmula, pero no puedo lanzarla. Con la ayuda de otros médicos que conozco en Roma intentaremos vencer esta enfermedad".

El "mago" agregó, además, que habrá grandes ganancias en "Il Totocalcio" (concurso de pronósticos de fútbol):

"Tres personas de Bolonia ganarán cientos de millones" y el equipo "Bologna" vencerá en el campeonato de fútbol "si sabe actuar". De lo contrario, "conquistará el segundo puesto".

"El año próximo —concluyó— será un año de paz, un año que pondrá fin a todas las controversias".

Política de redistribución crediticia

CREDITO PARA LOS QUE LO NECESITAN

Un nuevo concepto y una nueva política crediticia está aplicando el actual Gobierno, política que es totalmente diversa a la de anteriores administraciones. Realmente se está efectuando una redistribución del crédito que tiene muy variado significado. Además de favorecer las actividades verdaderamente productivas, está llegando a sectores que antes no lo percibían y está llegando también a las provincias, a sectores de las provincias donde antes no era recibido.

DONDE ESTA LA PLATA

El Director del Banco Central, en representación del Presidente de la República, Joaquín Undurraga, que es uno de los principales artífices en la nueva política crediticia que aplica el Ejecutivo, ha estado viajando a diversas provincias y regiones del país, con el fin de ir estableciendo las bases y los acuerdos necesarios con diversas instituciones y organismos, especialmente comunitarios, para lograr que lleguen hasta ellos los beneficios de un crédito directo, conforme a la llamada línea de crédito según presupuesto de caja.

Recientemente se perfeccionó un crédito directo para la Cooperativa remolachera de Ñuble. El encargado de firmar el convenio respectivo en representación del Banco Central, fue el Director Joaquín Undurraga.

En los momentos de poner su firma al documento, pronunció una vibrante improvisación, en la cual desgranó algunos aspectos básicos de la política económica y social del Gobierno:

"Se dice, se rumorea, no hay plata, suelten un poquito la plata, aunque sea un poquito. Para el hombre de la calle esto es inexplicable. Hay alguien que no quiere hacer feliz a la población a la gente. Todo lo que se explique se estrella con hechos contundentes. Se estrella frente a alguien que saca letras, montones de letras de su bolsillo y las muestra, no me las han descontado en el banco.

"En realidad hay plata, afirma el señor Undurraga, ha aumentando. Se ha ordenado incrementar el circulante. La Casa de Monedas trabaja a tres turnos haciendo billetes. El Gerente General del Banco Central, acaba de poner su firma a una orden para comprar más moderna maquinaria para la Casa de Moneda, para que haga más plata... Y entonces ¿dónde está la plata?

"Personalmente tuve la curiosidad de pedir hace pocos días, los datos para saber cuánta gente había salido hacia la Argentina entre el 15 de septiembre y el 19 de septiembre recién pasado. Seis mil personas salieron fuera del país en esos días, sólo con destino a la Argentina. Es decir, hay plata. Pero la plata está ubicada donde no debe estar ubicada. Hay que hacer una redistribución de ella. Entre los sectores que no tienen plata y que necesitan de ella para poder funcionar en forma normal, se encuentra la agricultura. La agricultura pasa por una etapa de financiamiento que es crítica.

CREDITO PARA LA AGRICULTURA

Hay que darle crédito a la agricultura, de ahí este acto que estamos celebrando de financiamiento de crédito, según presupuesto de Caja. Hay que entregarle dinero a la agricultura, más dinero. Hay que monetarizar la agricultura chilena.

En Inglaterra, en 1350, se produce una de las pestes más siniestras, la peste negra que arrasa con la población de las ciudades. Los talleres artesanales y las incipientes manufacturas se encuentran sin mano de obra y deben recurrir al campo para poder obtenerla, ya que debido a la menor concentración de la población, la peste hizo menos estragos allí. Para poder tentar a los campesinos hubo que ofrecerles dinero y más dinero. Así el campesino se hace un individuo comprador, que tiene gravitación en el mercado, que compra productos de la ciudad. En Francia este proceso tuvo que ocurrir, debido a la revolución de 1789, y en Estados Unidos después de la Guerra de Secesión, en 1864. Después que esos países monetarizan la agricultura es posible que advenga la revolución industrial, antes, no. Eso es lo que estamos haciendo ahora.

Debe producirse una transferencia del crédito de los sectores urbanos al campo. Queríamos crear el instrumento adecuado para redistribuir el crédito, y esto es lo que puede hacer la línea de crédito, según presupuesto de caja.

Se han hecho objeciones a este sistema. Se dice que crea privilegios. Claro que crea privilegios, porque el que sigue este sistema puede trabajar tranquilo, está siempre junto a su predio agrícola, trabajando, o en su negocio o en su fábrica, que es precisamente allí donde lo necesitamos, y no como un gimnasta más, corriendo de un banco a otro, o perdiendo horas y horas en la antesala de una gerencia bancaria para solicitar el crédito, que bien puede ocurrir que le sea negado. No está en su sitio de trabajo, como el que acepta trabajar con una línea de presupuesto de caja. Pero todos pueden llegar a ser privilegiados en ese sentido. Aspiramos que este nuevo sistema llegue a abarcar toda la vida financiera nacional.

PRERROGATIVAS ESTATALES

El Estado no puede renunciar a controlar, manejar y orientar el crédito conforme a sus programas y planes de desarrollo.

Critican que el sistema de crédito según presupuesto de caja es intervencionista. Pero puedo afirmar categóricamente que, en dos años, nunca el Banco Central ha enviado un inspector a ninguna empresa que esté acogida a este sistema.

Y sin duda también es un privilegio, para el que emplea este tipo de crédito, el poder tratar con toda la dignidad que le da su trabajo a todas las personas con quien tiene que tratar. Ya no tiene que tener una actitud de menor valía ante nadie, ni menos pasa por esa situación del que va a solicitar crédito. Aquí sólo se trata de concertar un acuerdo, un convenio con plena dignidad por ambas partes.

CONTRA LA INSEGURIDAD Y LA DESCONFIANZA

Se dice que este sistema produce inseguridad y desconfianza. Hay que recordar que la inseguridad es propia del hombre. Quien viaja por Estados Unidos, constantemente puede ver letreros indicando refugios contra la guerra atómica. Está inseguro de la paz y trata de precaverse. Pero hay formas y maneras de defenderse de la inseguridad. ¿Sería justo que los padres, por precaverse de cualquier evento peligroso que le pueda ocurrir a los hijos, los guarden bajo llave hasta los 18 ó 20 años?

No, la seguridad se conquista en una comunidad unida e integrada.

En contra de la seguridad asentada en la defensa y la agresión, hay que desarrollar la seguridad basada en la comprensión y la solidaridad. Pero ésta, lo comprendemos, es una tarea larga. No se hacen las cosas trascendentes en unas pocas horas. Un niño no se gesta en 10 días. Se requiere paciencia para hacer algo grande.

Siempre nos quejamos de lo que tenemos y no poseemos además la paciencia para esperar y trabajar por algo mejor con la tenacidad que se precisa.

Dice el Génesis que Adán y Eva se dieron cuenta de lo que era el Paraíso, cuando lo perdieron.

Cuando uno vive normalmente, no se da cuenta el te-

(PASA A LA PAGINA 22)

La acción comunitaria se está practicando con toda su amplitud en la Población Nueva Palena, de Peñalolén. Los vecinos de ese sector recibieron veinticinco máquinas elaboradoras de bloques de suelo-cemento entregadas por el Gobierno de Estados Unidos. Esos implementos le han servido para levantar sus viviendas y también una sede social, donde diariamente se reunen todos los pobladores. El grabado muestra un grupo heterogéneo de habitantes entregados a las obras de mejoramiento que allí se realizan.

En el grabado, don Alfredo Villegas G., (derecha), socio de Colo Colo, recibe de manos de José "Cholo" Balbuena, ex puntero internacional de U. de Chile, el premio obtenido en la 4a. fecha de la Polla del Fútbol que auspicia Polla Chilena de Beneficencia.

ARRECIAN BOMBARDEOS CONTRA LAS FUERZAS NORVIETNAMITAS

Duro castigo a posiciones comunistas

SAIGON, 1.o (UPI).— El bombardeo concentrado de la aviación, la armada y la artillería estadounidense contra las posiciones comunistas en la zona desmilitarizada entró hoy en su segundo mes, mientras las castigadas fuerzas norvietnamesas recrudecían sus esfuerzos para impedir la construcción de una barrera contra la infiltración a lo largo de la frontera con Vietnam del Norte. En las operaciones aéreas, centenares de aviones norteamericanos penetraron ayer hasta el corazón de Vietnam del Norte, trabando combates con cazas "Mig" de fabricación soviética y bombardeando una base de esos aparatos así como unos cuarteles situados en la zona de Hanoi – Haiphong.

El comando norteamericano expidió esta tarde un comunicado indicando que las superfortalezas B-52 efectuaron otros dos bombardeos de saturación contra las baterías norvietnamesas en la zona desmilitarizada, que fueron precedidos por el tiro concentrado de las unidades de la Séptima Flota y de la artillería pesada del Ejército que diezmó a razón de cuatro proyectiles por minuto.

Los bombardeos estadounidenses de día y de noche contra objetivos norvietnamesas dentro y al norte de la zona comenzaron el 1.o de septiembre, cuando los comunistas intensificaron el fuego de su artillería contra las posiciones avanzadas fronterizas norteamericanas y sudvietnamesas.

Refiriéndose a ese cañoneo norvietnamés, el Comando anunció en Saigón que hoy cayeron 8 proyectiles sobre los puestos aliados de primera línea, matando a dos infantes e hiriendo a cuatro.

La agencia oficial sudvietnamesa de noticias informó que la artillería norvietnamesa viene haciendo fuego concentrado desde el martes pasado contra una nueva base que las fuerzas sudvietnamesas están construyendo al sur de la zona desmilitarizada, como punto de apoyo para el valladar estadounidense contra la infiltración.

Las obras de esta barrera comenzaron este año y el Secretario de Defensa estadounidense, Robert S. McNamara, explicó el mes pasado que constituirá una fortificación compleja compuesta de alambradas, minas y "artefactos ultramodernos".

El Comando estadounidense anunció esta noche detalles sobre los bombardeos efectuados ayer por la aviación sobre Vietnam del Norte, diciendo que causaron graves daños a los cuarteles de Kepha, al norte de Haiphong, y a la base de "Mig" en Kep, unos 60 kilómetros al nordeste de Hanoi. También fueron bombardeados la base de Kien, 10 kilómetros al sudoeste de Haiphong, y varios puentes ferroviarios y viaductos al norte y al sur de Haiphong Hanoi.

El Vietcong atacó a unidades patrulleras de la Armada norteamericana en un punto de la costa, 600 kilómetros al nordeste de Saigón, matando a un marino e hiriendo a otro.

Un parte de guerra diferido consignó que los guerrilleros derribaron el viernes un helicóptero del Ejército estadounidense cerca de la base de la Infantería de Marina en Da Nang, resultando heridos sus ocho tripulantes.

TIROTEO ESTALLO EN LA FRONTERA CHINO-INDIA

PEKIN, 1.o (ANSA).— La Agencia "Nueva China", en un despacho desde Lhasa, suministra la siguiente versión del incidente fronterizo chino-indio de hoy: "A las once cuarenta y cinco horas (local), ocho soldados de India atravesaron la línea fronteriza entre China y Sikkim, en la zona del Paso Cho La Y, en territorio chino, efectuaron acciones provocatorias dirigidas a los guardias de frontera chinos que se encontraban allí de servicio. A continuación, protegidos por el fuego de la artillería pesada, unos cincuenta soldados hindúes lanzaron un ataque contra los guardias chinos hiriendo y causando la muerte de algunos soldados. Los guardias chinos se vieron obligados a responder el fuego en defensa propia".

La agencia noticiosa china señala que los combates continuaban mientras se transmitía a Pekín el mensaje arriba mencionado.

"Nueva China" continúa después dando una lista de las "provocaciones militares" indias efectuadas por el "Gobierno de Nueva Delhi" a partir del siete de septiembre pasado.

"Estamos Cumpliendo con el Pueblo y con Chile"

Dijo el Presidente Frei en la recepción con gran calor humano que le brindó Calama.

"No se puede gobernar con aspiraciones, sino con realidades", explicó Eduardo Frei a un grupo de hombres y mujeres democratacristianos, en el sosiego y la intimidad de una de las salas de la Gobernación de Calama.

Fue la noche del miércoles. Atrás quedó el vértigo de un día múltiple: Calama, la bienvenida, el sol, la altura. Exótica, los discursos, la explosión final que trizó la pampa buscando un nuevo filón cuprero.

Frei y su partido, en una intimidad fraternal y alegre. Diez minutos antes había dejado la sala el último campesino que pidió ser oído por el Presidente de la República.

Su nombre: Raúl Mella.

Su aspiración: la pronta entrega de los títulos de dominio.

—Explicó sumariamente su deseo y el de sus compañeros. Frei recogió el memorándum.

Pero Mella se sintió en la historia y quiso dejar inscrito su paso.

"Muy breve, muy breve", dijo, reteniendo al Presidente que acogía a otro grupo.

"Una frase histórica, Presidente, muy cortita. La dijo O'Higgins:

"De estas cuatro tablas depende el destino de América".

Yo, parodiándolo, digo —enfatizó Mella—: 'De una plumada suya, Excelencia, depende el porvenir de todos mis compañeros campesinos de Calama..."

El engañamiento operático de Mella simpatizó a Frei: ¿Dónde está el funcionario de INDAP?

Explicación: la oficina no contaba con personal suficiente.

Frei aseguró que la demora pronto sería remediada.

Mella se encogió de hombros:

—"Las esperanzas Presidente, mantienen, pero no engordan..."

Frei y todos rieron ruidosamente. Y Frei, mirando hacia su flacura:

—Por lo que peso, parece que yo vivo de esperanzas...

El Presidente se veía verdaderamente dichoso.

Los dirigentes de los distintos departamentos del PDC calameño llenaron la sala.

Frei llamó a su lado al diputado de la zona Juan Argandoña. "Les presento —dijo— a don Juan Argandoña".

Y luego:

"Este hombre moreno que entra ahora es Juan de Dios Carmona, Ministro de Defensa. ¿Lo conocen Uds.?

—Sí, claro. Hemos visto muchas veces su foto en el diario "El Siglo".

Las dos presentaciones joviales e intencionadas trajeron la risa otra vez. Una risa franca, abierta, sobrepuesta a la intimidación que genera la presencia de un Jefe de Estado.

Cuando finalmente el Presidente de la República habló a la asamblea el aire era ligero y ligero el espíritu de aquella gente.

—¡Cuánta gente, dijo Frei!. Después de Arica, Calama es la ciudad que más ha crecido proporcionalmente en Chile. ¿Qué vamos a hacer con tanta gente? La solución —añadió— es inversa a la de Francia. Allí se aumentó la asignación familiar para convencer a los franceses que tuviesen más hijos. En Chile, habría que rebajarla...!

Pidió una especie de "estado de situación" humano del PDC. "En Chuquí somos más de 450, fuera de monos, se le informó. En Calama la cifra es muchísimo más importante".

—¿Se acuerda don Juan, preguntó a Juan de Dios Carmona, que hace unos 20 años, 35 personas eran para nosotros una multitud?

Carmona ríe.

—¿Y esos cuatro autos, que formaban nuestro departamento de movilización aquí?

Los dueños de los cuatro querían que tomásemos "su" auto y no los de otros. Como no era posible desdoblarnos, los que no resultaban elegidos, para expresarnos su molestia, nos daban la espalda y no volvimos a verlos en toda la gira".

Estas memorias fragmentarias, dichas así, festivamente, generaron un clima de extraordinaria fraternidad.

"Estoy muy contento —por la recepción en Calama y Chuquí— dijo el Presidente. Vi muy claramente el sentido de la presencia popular en todos los sitios. No era curiosidad, sino voluntad, una voluntad activa y afectuosa.

En todo el día, y a través de tantos actos públicos, sólo hubo tres frases inhóspitas. Y si tenemos presente que esta región es resueltamente combativa, tal hecho es un signo muy halagador. Estoy realmente feliz. Ha sido un tónico para mí el venir a verlos... Les doy las gracias por esto... En el agrado de esta intimidad puedo decir algunas cosas que, de seguro, ustedes esperan... Estamos haciendo un buen gobierno. Y digo "estamos", porque en la empresa de gobernar participan todos los chilenos. Quiero que ustedes lo sientan así...

"Chile atraviesa por un momento excepcional. Miremos hacia afuera y miremos hacia adentro. No existe en América un país que esté en mejor situación que Chile. Tenemos problemas, es cierto. No hay gobierno en el mundo que no los tenga. Y los nuestros son, fundamentalmente, el precio que debemos pagar por nuestra audacia y nuestra resolución para acometer las cosas que dijimos que haríamos...

"En lo interno, el momento es muy favorable. La coyuntura política es buena. Pasen revista conmigo a una Derecha débil y resentida, a un Partido Socialista fragmentado, a un Partido Radical, con desajustes intestinos, cuya compañía rechaza ardientemente el socialismo que resta dentro del FRAP...

"Nuestra respuesta, la respuesta de nuestro partido, debe ser la gran unión. Debemos entender sin equívocos que los partidos no viven del Gobierno, sino de las ideas. El olvidarlo genera crisis destructoras que liquidan a los partidos mejor dispuestos. En el país existen numerosos ejemplos...

Nosotros, por sobre todo, tenemos que mantener muy firme nuestro ideario... Y no olvidemos que el Gobierno no trabaja para el partido, sino el partido para el país... Es importante entonces, que alentemos y mantengamos mutua confianza entre el Partido y el Gobierno... Una vez que se toma una resolución, esta resolución debe ser obligatoria para todos y todos debemos ser uno solo...

PRESIDENTE FREI

A los que nos espolean porque, a su juicio, nuestra marcha es lenta, debo recordarles que no se puede gobernar con aspiraciones, sino con realidades.

Miremos hacia la revolución rusa y hacia la revolución castrista. Una va a cumplir 50 años; la otra, nueve. Y veamos lo que dicen, no sus enemigos, sino sus dirigentes. No afirman de modo alguno que los hicieron todo. Al revés, proclaman que sólo están en los atisbos... que les queda mucho camino por recorrer. Sin embargo, los que se maravillan con la experiencia soviética y los que se encandilan con la castrista, sin ignorar la extensión de sus plazos, nos piden todo y más, a nosotros, que sólo llevamos tres años de una experiencia acometida sin las facilidades de ejecución que otorga un estado totalitario...

Allí están, como signos concretos, la reforma agraria, la sindicación campesina, las juntas de vecinos, los nuevos y amplios horizontes de la educación... Y todo esto, pese a la hostilidad desplegada de opositores de todos los extremos...

Creo, honesta y sinceramente, que estamos cumpliendo... Le estamos dando al pueblo algo que el pueblo no tuvo nunca: conciencia de su propia significación. Porque si el pueblo está organizado y educado, tiene un valor, un poder, una fuerza conscientemente decisoria...

Creo que estamos haciendo una transformación muy profunda y verdadera. Lo que pasa es que la gente no se da cuenta de ello cuando se vive sobre estas transformaciones... Con los años vendrá la perspectiva, y con la perspectiva de los hechos, su comprensión y el reconocimiento...

Se los he dicho porque estimo que les será útil esta información... Después, quiero confesarles de nuevo que estoy emocionado por este día que me dieron..."

La emoción de Frei fue también la emoción de todos sus compañeros de lucha de Calama. Revivían los años de esfuerzos y de sacrificio, se reencontraban con el hombre en quien confiaron y en el que continúan confiando...

CONCURSO

Miss Elisabeth Stewart

100 VOTOS

VOTO POR .....

NOMBRE .....

DIRECCION .....

CIUDAD .....

LA REINA DE

Rose Marie Reid

Los premios se exhiben en LOS GOBELINOS

Ministerio de la Vivienda y Urbanismo

CORPORACION DE LA VIVIENDA

PROPUESTAS PUBLICAS

CONSTRUCCION Y URBANIZACION POBLACION "LUIS EMILIO RECABARREN", DE ANTOFAGASTA, PROVINCIA DE ANTOFAGASTA.—

CARACTERISTICAS: Construcción y Urbanización de 17 Colectivos Racionalizados Tipo 1020 con 272 Deptos., 1 Parvulario, 1 Centro de Desarrollo y 4 Locales Comerciales Tipo 7-L.

CONTRATISTAS: Primera Categoría, del Registro para Construcción de Viviendas, de la Institución.

ANTECEDENTES: Se entregarán hasta el 23 de octubre, en la Oficina de Venta de Antecedentes, Arturo Prat 48, 4.o piso.

APERTURA DE PROPUESTAS: El día 30 de octubre de 1967, a las 15.30 horas, en la Oficina del Jefe del Departamento de Construcción, Arturo Prat 48, 4.o piso.

URBANIZACION Y CONSTRUCCION DE UNIDADES SANITARIAS EN POBLACION "GUACOLDA" III ETAPA, DE TRAIGUEN, PROVINCIA DE MALLECO.

CARACTERISTICAS:
Urbanización y Construcción de 62 Unidades Sanitarias, con sus correspondientes instalaciones domiciliarias de alcantarillado, agua potable; además, suministro y colocación de Medidores de Agua Potable y arranques, en Población "GUAÇOLDA" III Etapa de Traiguén.

CONTRATISTAS:
Primera, Segunda, Tercera y Cuarta Categorías, del Registro para Construcción de Viviendas, de la Institución, o bien Primera a Cuarta Categorías, especialidades: Obras Sanitarias y Pavimentos de Hormigón del Registro para Trabajos de Urbanización.

ANTECEDENTES:
Se entregarán hasta el 9 de octubre, en la Oficina de Venta de Antecedentes, Arturo Prat 48, 4º piso.

APERTURA DE PROPUESTAS:
El día 19 de octubre de 1967, a las 15 horas, en la oficina del Jefe del Departamento de Construcción, Arturo Prat 48, 4º piso.

POBLACION EX-PROVIEN, MIRAFLORES ALTO — ACHUPALLAS, SECTOR COLECTIVOS — SECTORES B y C — DE VIÑA DEL MAR, PROVINCIA DE VALPARAISO.—

CARACTERISTICAS:
SECTOR B: Construcción y Urbanización de 384 departamentos, con una superficie a edificarse de 20.463,60 m2.
SECTOR C: Construcción y Urbanización de 400 departamentos, con una superficie a edificarse de 22.224,47 m2.

CONTRATISTAS:
SECTORES INDEPENDIENTES: Primera Categoría, del Registro para Construcción de Viviendas, de la Institución.
SECTORES B y C EN TOTAL: Primera Categoría, del Registro para Construcción de Viviendas, de la Institución.

ANTECEDENTES:
Se entregarán hasta el 16 de octubre, en la Oficina de Venta de Antecedentes, Arturo Prat 48, 4º piso.

APERTURA DE PROPUESTAS:
El día 23 de octubre de 1967, a las 15.30 horas, en la oficina del Jefe del Departamento de Construcción, Arturo Prat 48, 4º piso.

OPERACION SITIO

URBANIZACION POBLACION "PUERTO VARAS", COMUNA DE PUERTO VARAS, PROVINCIA DE LLANQUIHUE.—

CARACTERISTICAS: Urbanización para 152 sitios que componen la Operación Sitio.

CONTRATISTAS: Primera y Segunda Categorías, del Registro para Construcción de Viviendas, de la Institución, o bien Primera a Quinta Categorías, Especialidades: Obras Sanitarias, Pavimentos de Hormigón y Movimientos de Tierra, del Registro para Trabajos de Urbanización.

ANTECEDENTES: Se entregarán hasta el 11 de octubre, en la Oficina de Venta de Antecedentes, Arturo Prat 48, cuarto piso.

APERTURA DE PROPUESTAS: El día 24 de octubre de 1967, a las 15.30 horas, en la Oficina del Jefe del Departamento de Construcción, Arturo Prat 48, cuarto piso.

El Vicepresidente Ejecutivo

SERVICIO DE IMPUESTOS INTERNOS

NOTIFICACION FALLOS RECLAMOS DE AVALUOS BIENES RAICES DICTADOS POR LA III DIRECCION REGIONAL SANTIAGO

PROVINCIA DE SANTIAGO

COMUNA DE SANTIAGO CENTRAL

Fallo N.o	Rol N.o	PROPIETARIO	Ubicación	Avalúo
Ex—7361	109/47	Ferias Unidas La Rural S. A.; Agustinas N.os 1353-1375, 3er. piso		No ha lugar
Ex—7361	109/49	Ferias Unidas La Rural S. A.; Agustinas N.os 1353-1375, 8.o piso		No ha lugar
Ex—7002	109/263	Juan Ubeda Guerrero; Agustinas N.o 1361, Est. 183		No ha lugar
Ex—6814	109/282	Sergio Hurtado Goycoolea; Agustinas N.o 1361, Est. 217		No ha lugar
Ex—7003	109/284	David Revel Dick; Agustinas N.o 1361, Est. 219		No ha lugar
Ex—7359	109/296	Juan Alfonso Bardelli A.; Agustinas N.o 1361, Est. 231		No ha lugar
Ex—6811	109/306	Julio Macari Mamometti; Agustinas N.o 1361, Est. 241		No ha lugar
Ex—7001	109/384	Vorwen y Cía. SAC.; Agustinas N.o 1361, Est. 321		No ha lugar
Ex—7004	109/431	Eduardo Matte Eguiguren; Agustinas N.o 1361, Est. 368		No ha lugar
Ex—7000	109/438	Juan Will; Agustinas N.o 1361, Est. 375		No ha lugar
Ex—7006	109/442	Heriberto Covarrubias Sinn; Agustinas N.o 1361, Est. 379		No ha lugar
Ex—6813	109/451	Carmen Lyon de Reyes; Agustinas N.o 1361, Est. 388		No ha lugar
Ex—6812	109/463	Carmen Lyon de Reyes; Agustinas N.o 1361, Est. 403		No ha lugar
Ex—6810	109/473	Radomiro Tomic Romero; Agustinas N.o 1361, Est. 413		No ha lugar
Ex—6809	109/474	Radomiro Tomic Romero; Agustinas N.o 1361, Est. 414		No ha lugar
Ex—6808	109/477	Radomiro Tomic Romero; Agustinas N.o 1361, Est. 417		No ha lugar
Ex—6815	109/478	Gilberto Cabello Olguín; Agustinas N.o 1361, Est. 418		No ha lugar
Ex—7012	109/594	Eulogio Berguecio Silva; Agustinas N.o 1361, Est. 537		No ha lugar
Ex—7010	109/634	Constructora Longhi S. A.; Agustinas N.o 1361, Est. 576		No ha lugar
Ex—7009	109/635	Constructora Longhi S. A.; Agustinas N.o 1361, Est. 577		No ha lugar
Ex—7008	109/636	Constructora Longhi S. A.; Agustinas N.o 1361, Est. 578		No ha lugar
Ex—7011	109/657	Raúl Baeza Tagle; Agustinas N.o 1361, Est. 602		No ha lugar
Ex—7005	109/660	Joseph M. Hamwee; Agustinas N.o 1361, Est. 605		No ha lugar
Ex—7007	109/686	Constructora Longhi S. A.; Agustinas N.o 1361, Est. 631		No ha lugar

COMUNA DE PROVIDENCIA

Ex—7360	2750/2	Raúl Descalzi Costa; Avda. Pocuro N.o 2897		No ha lugar

HERNAN GUZMAN ARANGUIZ
Secretario Regional Santiago

ENDESA

CENTRAL EL TORO

ENDESA ESTA LLAMANDO A PROPUESTAS INTERNACIONALES PARA EL SUMINISTRO DE:

14 Huinches con motores eléctricos de diferentes capacidades.
2 Motoniveladoras de 12 toneladas aprox., con los siguientes aditamentos: 2 equipos barrenieve completos, 1 bulldozer y 3 escarificadores.
65 Ventiladores de diferentes capacidades, accionados con motores eléctricos.

La ENDESA ha recibido un préstamo del Banco Internacional de Reconstrucción y Fomento en diversas monedas, equivalentes a US$ 60.000.000 —, para contribuir al costo de la Central EL TORO, se proyecta utilizar parte del producto de dicho préstamo para pagar el equipo por el cual se solicita esta propuesta.

Los antecedentes estarán a disposición de los interesados en Estado 337, oficina 306, y comenzarán a distribuirse a partir del 9 de octubre de 1967.

Interés en Talca por la charla de arqueólogo belga

TALCA.— El destacado arqueólogo belga, radicado en Chile, Pedro Gustavo Le Paige, ofrecerá una charla sobre la cultura atacameña, en el Auditórium del Servicio del Seguro Social, gracias a una invitación de la Sociedad Arqueológica de Talca. Durante su permanencia en nuestra provincia, el Padre Le Paige, visitará el yacimiento arqueológico de Altos de Vilches, donde la Sociedad ha efectuado excavaciones, que dieron excelentes resultados, y cuya primera muestra se encuentra acondicionada en el Museo Histórico de Talca. El Padre Le Paige, está ofreciendo en el norte una labor notable. Los resultados de sus investigaciones le han conquistado un merecido prestigio en los medios científicos internacionales. Su Museo en la localidad de San Pedro de Atacama, es un ejemplo del esfuerzo de este investigador.

Así lo ha comprendido la Sociedad Arqueológica de Talca, y es por eso que se siente honrada con la visita del científico. Esta Sociedad está formada por Ciro Vergara, presidente; Raúl Ramírez, secretario; Juan Ancalaft, tesorero y en calidad de Directores Juan Schilling, Ruperto Vargas y Alberto Medina. En los círculos demagógicos de Talca se advierte mucho interés por escuchar la charla del Padre Le Paige. (Veloso, corresponsal.)

FIERRO
C.A.P. e IMPORTADO
PERFILES CAÑERIAS
Y PLANCHAS
FERROGLOBO LTDA
STA ROSA 2265 TEL 52792

Partidos Políticos y Pasillos del Congreso

UN ESTUDIO DE LOS AVANCES políticos y electorales de las mujeres en Chile hizo el Departamento Femenino del Partido Demócrata Cristiano. En la parte que corresponde a las cifras, destaca que "ellas" en la actualidad se encuentran a la par con los varones:

Durante los años 1947, 48 y 49 se realizaron inscripciones permanentes, en que el registro electoral de mujeres y el municipal de extranjeros fueron separados. Así en la elección ordinaria general del Presidente de la República realizada el 4 de septiembre de 1952, el total de electores con derecho a sufragio subió a 1.105.029, de los cuales 328.404 eran mujeres, siendo aproximadamente el 30% del total general.

Para la presidencial de 1958 el total de electores subió a 1.497.902, con 508.666 mujeres. El número de mujeres que se decidía a afrontar la responsabilidad de elegir a sus representantes, fue en constante aumento, a tal punto que los candidatos que optaban al sillón presidencial en 1964 dieron especial importancia y consideración a la población femenina del país.

Ese año los electores alcanzaron a 2.915.121, de los cuales 1.332.814 eran mujeres. Las damas habían alcanzado a ser casi el 50% de los sufragantes.

La capacidad de elegir y ser elegida ha abierto a la mujer de par en par las puertas de la política, colocándola al mismo tiempo bajo el foco, a veces incómodo, del análisis público.

EL PLENO DEL Comité Central del Partido Comunista, para "analizar la situación política y económica del país", se efectuará el próximo domingo, a las 10 horas, y con "un espectáculo artístico". Previo a ese pleno, tanto el Comité Central como la Comisión Política —y a contar del miércoles— realizarán reuniones conjuntas con el objeto de preparar el informe que dará a conocer el día domingo el diputado José Cademártori, a nombre de los dos organismos máximos de ese partido. Un comunicado entregado por el Comité Central, añade que el Pleno se efectuará en Barrancas, en la esquina de las calles José Joaquín Pérez con Las Torres, donde se levantará un "escenario monumental".

EL SENADO Y LA CAMARA de Diputados celebrarán el miércoles, por separado, sus sesiones constitutivas de la Legislatura Extraordinaria convocada por el Ejecutivo. Estas sesiones tienen por objeto fijar día y hora para las sesiones ordinarias; día de la semana para el trabajo de comisiones; dar cuenta de la tabla para las sesiones ordinarias e informar sobre el personal que formará los Comités de los Partidos Políticos. Las sesiones para legislar empezarán el 10 del presente. Hasta este momento, los proyectos incluidos en la Convocatoria son los siguientes:

Reformas Constitucionales; Prestaciones familiares y nivelación de las asignaciones familiares; Juntas de Vecinos con Promoción Popular; Presupuesto para 1968; Fomento de la industria automotriz; Fomento de los recursos forestales; Impuesto a los pasajes LAN a Punta Arenas, para financiar viajes de delegaciones culturales, deportivas, artísticas, etc.; Modificación de la ley que creó la Corporación de Magallanes; Suplementación del presupuesto del Ministerio de Obras Públicas; Modificación de la Ley Orgánica de la Dirección de Aeronáutica; Consolidación de deudas de los morosos de contribuciones e impuestos fiscales y cotizaciones de las Cajas de Previsión, y Modificación de la Ordenanza General de Aduanas.

EL TERCER CONGRESO Sindical del Partido Democrático Nacional se efectuará en Santiago durante los días 14 y 15 del presente, con participación de delegados de todo el país, que, según reveló la Comisión Organizadora, llegarán a unos 250. El Temario del Congreso contempla diez puntos, siendo uno de ellos "un análisis crítico de las diferentes organizaciones de trabajadores del país y la nueva política laboral que fijarán los padenistas frente al actual Gobierno". Los organizadores del torneo dieron cuenta que hasta ayer habían acreditado su calidad de delegados los representantes de las provincias de Santiago, O'Higgins, Curicó, Colchagua, Talca, Concepción y Cautín. Se espera que los delegados de las restantes provincias se registrarán ante la Comisión Organizadora en el tiempo que resta para la realización del Congreso.

UNA CAMPAÑA por la casa propia inició el Partido Demócrata Cristiano de La Reina, y para cuyo efecto los militantes eligieron una Comisión que preside Fernando Sepúlveda Rodríguez, Consejero del PDC. Los restantes miembros de la Comisión son: Jaime Castillo Velasco, Fernando Castillo Velasco, Jorge Gutiérrez, Humberto Velásquez, Francisco Sánchez, Hernán Rodríguez, Carlos Dupré, María Victoria Román de Sepúlveda, Juan Castillo Ceballos y Ramón Morales. Esta Comisión es completada con otros once directores, representantes todos de los diferentes organismos de esa colectividad política en La Reina. Las acciones destinadas al objetivo propuesto —la casa propia—, serán elaboradas en un programa que la Comisión elaborará en reuniones en el transcurso de la semana, y que empezarán a aplicar a la brevedad, según se informó.

Los jóvenes comunistas desempolvaron sus "slogans" de combate y se los entregaron a sus candidatos a la Federación de Estudiantes, que, para presidente, encabeza Carlos Cerda, y a quien acompañan Francisco Díaz, Alejandro Reing, Abselón Werner, Adel Cinagauta, Rafael Guerrero, Mónica Encina, Mario Gundácegui, Juan Bedrac y Sergio Ramos. En un manifiesto entregado por el Comité Ejecutivo de las Juventudes Comunistas se habla de la Operación Unitas, de la guerra del Vietnam, de los divisionistas socialistas y de los izquierdistas jóvenes radicales. A estos últimos se les pasó un "aviso" para que prueben la lista del PC.

PERMISO HASTA FINES de año solicitó el Secretario de la Cámara de Diputados, Eduardo Cañas, quien ha hecho una larga carrera y recorrido todo el escalafón hasta su actual cargo, que es el máximo a que pueden llegar los miembros del personal de esa Corporación. "Cañitas" como le dicen sus amigos, y que lo son de todos los colores políticos, tendrá tiempo en sus vacaciones para arreglar una serie de asuntos pendientes, de orden privado, y por allá por diciembre decidirá si continúa en el cargo o se acoge a la jubilación.

EL GRUPO UNIVERSITARIO Radical, de la Universidad Técnica del Estado —GUR UTE—, eligió su Comité Ejecutivo, en Congreso Nacional que se efectuó en Santiago: Presidente, Hernán Valenzuela; Vicepresidente, Pedro Ruiz; Secretario General, Patricio Mejías; Secretario de Finanzas, Fernando Rojas; Secretario de Organización, Mario Weitzel; Secretario de Actas, Jimena Morales; Relacionador Nacional, Fernando Alvarez, y Jefe de Relaciones Internacionales, Enrique Carreño. La Directiva, se dijo, es la resultante de la corriente de ese estudiantado radical que apoya al actual CEN, y que se impuso por amplia mayoría en el Congreso.

EMPRESA DE AGUA POTABLE DE SANTIAGO

PROPUESTAS PUBLICAS

INSTALACION CAÑERIAS ALIMENTADORAS POBLACION EX CHACRA VALPARAISO

CARACTERISTICAS: Colocación de 3.446 metros de cañerías de acero con unión soldada de 800, 600, 400, 150 y 100 mm. de diámetro y 341 metros de cañería asbesto cemento de 300 mm. de diámetro.

PRESUPUESTO OFICIAL: Eº 272.378,35.

CONTRATISTAS: Inscripción en 3a. Categoría o superiores en Obras Sanitarias e Hidráulica, en el Registro General de Contratistas del Ministerio de Obras Públicas.

ANTECEDENTES: Se entregarán hasta el 10 de octubre, en la Secretaría del Departamento de Estudios y Construcción, sexto piso, al precio de Eº 22.—

FECHA DE APERTURA: El día 17 de octubre de 1967, a las 15.30 horas, en el Salón Auditorio, Avda. Bulnes 129, sexto piso.

JUAN SALDIVIA VADILLO
Ingeniero Administrador.

LA NACION Empresa Periodística LA NACION • Fundada el 14 de Enero de 1917 • Agustinas 1269-Tel. 82222 - Cas. 81-D
Presidente del Consejo: JORGE CASH M. • Director: CLAUDIO ORREGO V.
REPRESENTANTE LEGAL: EDUARDO LABBE J. • TODOS DOMICILIADOS EN: AGUSTINAS 1269

Problemas de las Naciones Unidas

Las Naciones Unidas han demostrado mayor vitalidad que la antigua Sociedad de las Naciones, pues ésta no alcanzó a cumplir veinte años. Aquéllas, en cambio, han superado ya los 21 años de existencia funcionando regularmente. Sin embargo, para nadie es un misterio que su prestigio está muy menguado. En su reciente discurso ante la Asamblea General, el Canciller Valdés aludió francamente al clima de frustración que rodea los trabajos del XXII período ordinario de sesiones, después de su estruendoso fracaso en llevar la paz al Medio Oriente, para no citar sino un caso de mucho relieve. Ante los conflictos de ésa o pareja importancia, la actitud de la NU ha sido comparada —no sin razón— a un paraguas que se cierra cuando empieza a llover.

Con todo, no sólo frustraciones se inscriben en el itinerario de las Naciones Unidas. En el orden de la asistencia técnica y financiera a los países en desarrollo, su obra tiene una gran dimensión. Las obligaciones que éstos —Chile entre ellos— han contraído con el organismo mundial son con largueza superadas por sus ventajas. La UNESCO, la FAO, la CEPAL, la UNICEF, para no citar sino las agencias de la NU más conocidas, tienen a su haber realizaciones muy importantes. La descomposición del universo hasta hace poco sujeto a la servidumbre colonial, sin duda habría sido un fenómeno aún más penoso para el mundo a no haber mediado en él la Organización de las Naciones Unidas, la cual también ha podido resolver numerosos conflictos menores.

Sin embargo, en su tarea esencial, construir un orden internacional fundado en la justicia y en la paz, alcanzar un sistema de seguridad colectiva que sustituya al de los bloques rivales, no ha tenido éxito. Es el caso de preguntarse por qué.

En su aludida intervención en la Asamblea General, el Canciller Valdés señaló que las causas de esta situación, grávida de peligros, pueden hallarse tanto dentro como fuera del organismo mundial. Entre las primeras se encuentra "la aún incompleta universalidad de las Naciones Unidas, donde muchos actores importantes del conflicto están ausentes". Para que ella pueda jugar el ambicioso papel que sus constructores le asignaron, es esencial que cumpla sinceramente su vocación de universalidad.

Entre las causas exógenas a la ONU el Canciller señaló "la política de poder que se desarrolla al margen de ella".

Es ésta, seguramente, la de mayor gravedad. Al saludar el vigésimo aniversario de la NU, su Secretario General, U Thant, se refirió con preocupación a ella, señalando que "El obstáculo máximo a los objetivos de la Carta es el hecho ineludible de que la política de fuerza sigue vigente, abierta y encubiertamente, en las relaciones internacionales".

En un mundo estrechamente interdependiente, tal política no puede producir otra cosa que la anarquía, que es, según la precisa definición de Mortimer Adler, "la condición de aquellos que tratan de vivir juntos; pero sin gobierno". Es el oleaje de esta anarquía lo que hace retemblar la arquitectura de las Naciones Unidas.

La política de fuerza y todo su andamiaje anexo —el extremismo ideológico, el nacionalismo exacerbado— resultan anacrónicos y costosos, embarcando a la humanidad en una carrera armamentista que, en la mayoría de los casos, excede la capacidad económica de los respectivos países.

De este modo, las Naciones Unidas no serán mejores ni peores que lo que los gobiernos y particularmente las grandes potencias quieran que sean. Si se deciden a abandonar una conducta incompatible con los objetivos de la Carta, dando formas nuevas y más creativas al patriotismo, al orgullo nacional y las convicciones ideológicas, la NU podrá desempeñar el papel para el que fue fundada.

Como ha dicho U Thant, se trata de un problema con que tienen que enfrentarse los hombres de Estado y el genio político en todas las regiones del mundo.

El Gobierno del Presidente Frei ha señalado muchas veces su preocupación por el debilitamiento de las Naciones Unidas, porque es en la ley internacional, respetada y respetable, en donde se encuentra la mejor garantía para los pequeños países, como el nuestro. Ha señalado, también, el papel importante que América Latina —nacida "bajo un signo de libertad para las ideas y las razas y de liberación de las injusticias"— puede y debe jugar en la construcción del mundo plural visualizado en la Carta de las Naciones Unidas. El extremismo ideológico, las políticas de fuerza y de hegemonías, el atropello a los derechos humanos y el subdesarrollo, son los enemigos naturales de esta empresa.

Meditar acerca del papel y destino final de las Naciones Unidas —de las que tantos y tan señalados aportes ha recibido Chile— no es, pues, algo académico, sino ligado al porvenir mismo de nuestra nación y de su vieja y noble devoción por la justicia y la libertad.

En Defensa de Nuestra Flota Mercantil

Como en muchos otros aspectos de la vida nacional, ha correspondido a la actual Administración crear en el país una nueva política, genuinamente eficiente, de fomento de las exportaciones. Y como se trata de dar impulso y solidez a todo lo que significa producir divisas o economizarlas, no se ha limitado, por supuesto, este programa sólo a favorecer las exportaciones visibles, o sea las mercaderías o productos, sino que, también, se extiende a las llamadas exportaciones invisibles, como son los servicios.

Entre éstos destacan, dentro de la economía nacional, los que presta la Marina Mercante Nacional, cuyas naves, con líneas regulares a Europa, los Estados Unidos y las naciones del Atlántico de América Latina, transportan una parte de nuestros intercambios con esas zonas, aunque no en la proporción que sería deseable y factible.

Esta insuficiencia de flete en naves nacionales de mercaderías que salen o entran al país, se debe, principalísimamente, a que no se dispone, en el pasado, la debida atención a estas empresas por parte de las autoridades gubernativas. Esta es una afirmación que puede hacerse de manera categórica, porque los hombres de iniciativa que abordaron este rubro de actividad, creando las compañías navieras internacionales con bandera chilena que hoy existen, han dado muestras de un empuje y una capacidad extraordinarios, así es que la falla no proviene de ellos.

Casi sin protección alguna, pues sólo contaban, en el hecho, con una muy tibia reserva del cabotaje, que consentía toda clase de excepciones en favor de líneas foráneas, esos hombres de empresa crearon servicios de eficiencia tan manifiesta, que pudieron competir de igual a igual con flotas mercantes de tradición histórica internacional y que disponían de capitales ilimitados.

La lucha, sobre todo en los últimos tiempos, se ha hecho singularmente dura y difícil, y, por lo tanto, las condiciones desmejoraron de modo considerable, en especial para las compañías menos fuertes, en este caso, las nacionales, que venían desangrándose desde antiguo por esta orfandad en que se las mantuvo.

La Administración Frei, consciente de la importancia de que Chile posea una flota mercantil fuerte y moderna, incorporó los servicios —o el "comercio invisible"— a su política de fomento, y es así como el Ministro de Hacienda acaba de anunciar que se enviará al Parlamento un proyecto de ley para otorgar a las compañías navieras nacionales el beneficio del "draw back", o sea, la devolución de los impuestos internos que hayan cancelado por los fletes exteriores que realicen.

Esto, porque, en estricta justicia, el flete exterior realizado por barcos de bandera nacional significa mayor disponibilidad de moneda extranjera para el país y, doctrinariamente, los "draw back" fueron creados en todo el mundo para impulsar esa fórmula de mejoramiento de las balanzas de pagos de las naciones.

En la práctica, además, las compañías navieras nacionales deben afrontar en los puertos del extranjero fuertes gastos, que cancelan en dólares u otras monedas convertibles, y no sería lógico que nuestro país dejara sin ayuda alguna estos sacrificios económicos, que terminarían por arruinar la flota comercial de la nación y, consecuentemente, cegarían esa fuente de economía de divisas o de mayores ingresos de ellas. Fuera de que siempre significa prestigio que la bandera nacional llegue con regularidad y prestancia a los más distantes puertos del mundo.

Es este un problema y, más que todo, una solución económica y racional. No hemos querido, en esta oportunidad, abordarlo exclusivamente desde este único ángulo materialista, lo que haremos más adelante. Quisiéramos sólo destacar ahora que las medidas en pronta aplicación no son un improvisado expediente que se adopta al precipitarse una emergencia; se trata de una manifestación más de todo un plan, perfectamente coordinado y extensivo, para vigorizar las ramas fundamentales de la economía del país, poniendo, como es natural, un acento especial en aquellos rubros que alimentan el presupuesto de divisas, indispensable para reequipar la producción y los servicios nacionales.

Servicios de Crédito Popular

Los servicios de crédito popular fueron considerados siempre, entre nosotros —como casi todo lo que podría beneficiar a los pobres— en un segundo término muy alejado de las preocupaciones oficiales. El nacimiento mismo de esta entidad —hoy conocida como la Caja de Crédito Popular— fue bastante a tropezones.

En Chile existían, hasta 1927, casas de pignoración o empeño de propiedad particular, las famosas "agencias", que, en realidad, abusaban con los necesitados, cobrando un interés mínimo de 36 por ciento anual y sin más vigilancia que la muy complaciente de una inspección que carecía de poder y de personal suficientes para fiscalizar como correspondía.

Ante la presión popular, se creó el servicio estatal que limpió estos negocios, por lo menos en la parte que hacía la repartición pública, comenzando por rebajar los intereses a la mitad. Para que la Caja dispusiera de capitales con que atender la demanda del público, se la autorizó para recibir depósitos de ahorros.

Así funcionó el organismo, no sin éxito, durante algunos años; pero, con diversos pretextos, a poco andar se le quitó el derecho a recibir depósitos, declarándose que, para reemplazarle esta fuente de recursos monetarios, se le permitiría girar hasta un 20 por ciento del monto de los ahorros a plazo vigentes en la entonces Caja Nacional de Ahorros, hoy Banco del Estado. Pero, también, algún tiempo después, se derogó u olvidó por completo esta medida y, en la actualidad, la Caja, siempre escasa de recursos, ha debido reducir el monto de sus préstamos a la suma, en el hecho irrisoria, de 10 escudos como máximo, sea cual fuere el valor de la prenda que se le ofrece en garantía.

Es fácil comprender que suma tan exigua no soluciona problemas de nadie. Esto ha dado lugar a un horrible negocio que se lleva a cabo en los alrededores de los establecimientos dependientes de este servicio, y, aun, dentro de los propios locales: el de unos comerciantes con pocos escrúpulos que se apostan allí estratégicamente a ofrecer comprar las prendas que los frustrados empeñantes no dejan en la Caja porque el monto del préstamo que se les ofrece no alcanza para nada.

Los pobres, los más urgidos, pues, se ven obligados a deshacerse de sus modestos bienes por precios que son, realmente, verdaderos robos, pero ante los cuales tienen que resignarse porque el llamado servicio que se creó para atender a los más necesitados no presta utilidad en estas ocasiones.

Asimismo, ocurre no sin frecuencia, que, por diversas razones —enfermedad, ausencias y hasta olvidos— en algunos casos los empeñantes no rescatan sus prendas dentro de los plazos establecidos y éstas van a los remates de "prendas de plazo vencido". Como por ellas se les han prestado sumas insignificantes, resulta magnífico negocio, para los mismos comerciantes a que nos hemos referido, quedarse con estas mercaderías, que les resultan regaladas.

Como se ve, siempre es el pobre quien sale perjudicado, es decir, precisamente aquellos a que los servicios prendarios del Estado deberían proteger. Los extravíos, por otra parte, de boletos de las Cajas de Crédito Popular son infinitos y constituyen otra causa de pérdida para los empeñantes.

El Gobierno ha comprendido la tragedia que significa esta situación para las personas de medios más modestos y es por ello que se ha resuelto a solucionar el problema de una manera adecuada. No se trata de proceder sin estudio, pues podría ocurrir que se desnaturalizara el servicio, como ya pasó hace algunos años, transformándolo en una fórmula para otorgar préstamos adicionales a sectores que pueden y deben recurrir, en sus operaciones de esta especie, a los bancos establecidos.

Las disposiciones vigentes sobre Crédito Popular facultan a la Caja para otorgar préstamos hasta por 1.500 escudos; es indudable que un monto tan elevado está fuera de toda proporción y no existe pobre efectivo que tenga prendas que pudieran garantizar tan elevado crédito. Se estudiará, pues, un justo término medio, que devuelva a la Caja de Crédito Popular su carácter de institución de beneficio social, en que el pobre encuentra un alivio en lugar de una explotación.

Sea Como Tigre

¿Se ha sentido Ud. alguna vez como tigre?... ¿Sí?... Entonces puede darse como hombre de éxito. Este consiste básicamente en dar buen fin a una labor iniciada, un camino comenzado, una posibilidad elegida. Sin embargo, para nosotros, los del siglo XX, el éxito, el éxito con mayúscula, consiste en sentirse como t i g r e. Ciertamente; es preciso ser desenfadado, frío, suavemente irónico, culto, buena figura aunque ligeramente desagradable por su aire petulante, sin sentimientos, triunfador que ha roto todo tipo de vallas sin preocuparse demasiado de la moral ni del bien, en fin, un perfecto felino a rayas.

Ser tigre, pues, es la última meta de todos. Es curioso cómo se especula con esto. Son varias las casas fabricantes de ropa, incluso de la más interior, que consideran absolutamente necesario el vestir con sus productos si se desea tomar el felinesco tinte en cuestión, que fascina a las mujeres. Por lo demás, si Ud. no les hace caso, se siente incómodo, molesto, fajado por las vestiduras más propias del tiempo de los faraones que el de los "Rolling Stones". Es preciso un traje de cualquier fibra que termine en "len", que además su hechura contemple solapas angostas, pretina baja, pantalón ajustado, dos botones, etc.

Muy parecido es el caso de los perfumes, colonias, cremas de afeitar con y sin silicones, jabones y otros artículos. Si Ud. desea tener la piel tersa y suave (felina), durante todo el día, es absolutamente imprescindible que use jabón marca "Violetas Rosadas", que además es muy excitante después de las 3,00 A. M. ¿Nota Ud. que las mujeres lo rehúyen?... Es porque Ud. no usa pasta de dientes marca "Frescol", con Exterixiotiparsis, especial para las encías; y gomina "Vuelo de Mariposa" que da suave protección al cuero cabelludo impidiendo que pierda éste su tono natural. ¿Es Ud. un hombre desdichado? ¿Lo ha abandonado su señora?.... Use desodorante "Brisa Marina" en nuevo tamaño familiar, y observará cómo rápidamente el panorama cambia. ¿Tiene problemas con su jefe?... Eso se debe a su imprevisión, si hubiera comprado a su debido tiempo una máquina de afeitar eléctrica marca "Ciclotrón", ahora Ud. sería el jefe, Ud. sería el tigre.

Pero no porque especule con el concepto de "Míster Exito" tipo siglo XX, éste va a dejar de ser una realidad admirable. ¿Cómo no va a ser uno de los principales logros de la civilización el que una de sus principales preocupaciones sea el tipo de bebida alcohólica que Ud. acostumbre a servirse? Si quiere ser tigre, debe primero transformarse en un devoto del "Pepito Cantor" muy seco; debe declarar enfáticamente que entre tomarse un "Pink Skowrosoff" frío a las siete y quince, y ser elegido Presidente de la República, Ud. no duda en elegir la primera alternativa. Se debe enojar Ud. si cuando pide falsán tuerto con salsa de lirios agridulces el mozo responde, con infinita tristeza, que sólo tiene faisancs con sus dos ojos en el menú del día. En fin, debe actuar como tigre si desea ser tigre.

Bien, he de agregar, a modo de epílogo que existen personas que no sienten ningún deseo de ser tigres. ¡Qué tontos!

YO

Autofinanciamiento Sindical

Entre los aspectos interesantes que contempla la Ley de Sindicación Campesina chilena, cuyo texto completo ha encontrado una gran acogida en los medios sociales y políticos de América Latina, que no pueden expresarse en la "gran prensa", está el del autofinanciamiento de las organizaciones sindicales. Nada aportaríamos al fortalecimiento del poder social, necesario para promover y respaldar los cambios revolucionarios, si la proliferación de organizaciones sindicales y populares, en general, sólo sirve para aumentar la dependencia exterior de dichas organizaciones.

Toda nueva organización sindical que nazca debe ser capaz de autofinanciarse, porque, de lo contrario, quedará a la deriva y será susceptible de ser enajenada y utilizada por aquellos que siempre están a la espera de controlar, por medios sutiles o abiertos, el mundo popular para luego utilizarlo a su antojo. Sólo el Estado puede por suplencia ayudar a la promoción popular, pero está claro que el destino de las organizaciones les pertenece a los mismos que decidieron unirse para fines concretos. Así lo ha dejado claramente establecido el Presidente Frei.

Nuestro continente es pobre y necesita de la ayuda externa para levantar muchas obras de infraestructura y desarrollo económico; salvando los necesarios resguardos nadie duda de que es así como debe procederse, pero el desarrollo popular debe ser obra de los propios latinoamericanos y realizado con sus propios medios; de lo contrario, estaremos hipotecando las fuerzas de movilización y orientación popular, y ésto es muy grave. Fueron los marxistas los que sentaron el grave precedente de importar los fondos para "ayudar" a la organización sindical y popular, en general; ellos han utilizado diversos medios financiados desde el exterior: becas, publicaciones, funcionamiento, movilización etc., y no se puede negar que han conseguido penetrar en ciertos medios populares. Desgraciadamente, ese poder ha sido muy mal utilizado, y como lo prueba el caso chileno, no ha servido para la promoción del cambio económico social. Esa acostumbrada recepción a lo que viene desde afuera los anquilosa a la táctica guerrillera, aunque ésta tenga remota posibilidad en algunos países. Es una triste experiencia.

La revolución democrática, como la que encabeza el Gobierno del Presidente Frei, necesita del apoyo libremente decidido por la organización popular, de allí que interese su desarrollo y fortalecimiento, dentro del cual está comprendido el autofinanciamiento, que es lo único que puede asegurarle una real autonomía. El sindicalismo chileno debe ser capaz de financiarse y manejar sus propios cursos, publicaciones, asesoría técnica y todo lo que es necesario para hacer posible un efectivo funcionamiento. Ni los partidos de real votación popular ni los gobiernos auténticamente al servicio de los trabajadores tienen nada que temer de un sindicalismo así constituido, porque es sólo en la libertad y posibilidad de autogestión cuando el hombre puede decidir aquello que realmente desea. Algunos temen que el poder popular sea susceptible de ser utilizado para el desborde; la experiencia chilena prueba que, a pesar de un aumento de más del 700 por ciento de la organización sindical en los últimos tres años, no es de su seno de donde han partido las actitudes de sedición peligrosa, porque siempre el Estado ha podido morigerar con oportunidad los excesos de algunas huelgas o conflictos.

Si queremos que algún día se pueda entrar a etapas de mayor participación popular en los centros de poder nacional, empecemos por practicar el autofinanciamiento del desarrollo popular.

G. M.

Buscadores de Tesoros

En las costas de las islas Scilly, cerca del puerto de Plymouth en Inglaterra, una exposición privada anunció últimamente el hallazgo de un valioso tesoro en monedas de oro y plata. Los primeros indicios dieron como su origen el hundimiento de la Armada Británica del Almirante Shovel, en 1707.

La noticia de por sí curiosa indica que aún en plena época espacial, los buscadores de tesoros persisten en sus inquietudes. En verdad los buscadores de tesoros tuvieron su época de gloria en el siglo pasado y comienzos de éste. La atmósfera historicista del movimiento romántico favoreció notablemente tales empresas, al mismo tiempo que impulsaba la arqueología. El hallazgo se convirtió así en un fin sublimado que deslumbraba tanto al científico como al buscador de riquezas fáciles. Luego de descubrir Pompeya se cavó Egipto, algunos como Lord Carnarvon, para revelar el pasado enigmático de los faraones; es el caso también de Schliemann, quien buscó hasta encontrarlo el tesoro real de Micenas, por amor al pasado. Pero al lado de ellos y de los arqueólogos profesionales, estaban también los violadores de tumbas, o quienes se aventuraban por el mundo con un mapa en las manos. Los genealogistas y fabricantes de falsos mapas tuvieron gran auge.

La pasión por los tesoros parece inherente al hombre, unida al amor por los misterios no resueltos que se han dado a través de toda la historia de la humanidad.

¿Acaso no es una de las mayores pasiones de la infancia esconder lo que parece precioso para luego experimentar las emociones del hallazgo? ¿Acaso el mítico Teseo no entró al laberinto para arrancarle junto con la vida, las riquezas escondidas en miles de vericuetos por el fabuloso Minotauro? Recuerde asimismo el largo viaje de Jasón y sus argonautas en busca del fabuloso vellocino de oro.

Tesoro es una palabra de muchas acepciones. Todo depende del plano de nuestras valorizaciones. Para alguien ávido de dinero será la búsqueda del tesoro del pirata Morgan, del de Drake o de tantos otros filibusteros, corsarios o navegantes que sufrieron el infortunio del naufragio, o debieron colocar a buen recaudo sus riquezas en medio del peligro. Para el buscador de la belleza ignorada o desaparecida, de culturas perdidas o de pueblos olvidados, buscar tesoros será seguir la huella de Carnarvon, Schliemann, de los descubridores de Machu-Picchu, Tikal. Para el geólogo o antropólogo será hurgar en Java o en Pekín en busca del origen del hombre.

El buscador de tesoros es siempre una persona especial. Pone su vida al servicio del hallazgo y muchas veces continúa tras un éxito para volver a sentir la emoción del primer descubrimiento. ¿Cuántos conquistadores no dejaron sus vidas y riquezas por llegar al mítico El Dorado, y cuántos más no lo hicieron por llegar a la Ciudad de los Césares?

Muchas historias se han escrito sobre los tesoros. La mayoría hoy está convertida en historias para niños, las que excitan su imaginación y el ansia inquisitiva. El tema sirvió además para dar pie a obras clásicas de la literatura juvenil: "La isla del tesoro", de Stevenson; "Las minas del Rey Salomón", etc.

En los últimos años nos hablamos olvidado un poco de los buscadores de tesoros escondidos u olvidados. Sólo los hallazgos científicos llamaban nuestra atención. En 1958 la arqueología, buscadora impenitente de universos olvidados, descubrió en las costas de Grecia numerosas esculturas alineadas en la arena de las playas, seguramente por los conquistadores romanos que rapiñaban la tierra de la belleza. La antropología ha descubierto también numerosos pueblos olvidados. Pero riquezas perdidas en naufragios, hacía años que no se hablaba de ellas y por eso las noticias provenientes de Inglaterra concitan nuestra atención y acicatean al aventurero y buscador de olvidos e imposibles que hay en todos nosotros.

G. A. B.

La Pampilla de Coquimbo

Desde 1641, más o menos, serenenses y coquimbanos se reúnen en "la Pampilla" el día 20 de septiembre. Cuenta el joven escritor de esa región Rubén Moore, en su libro REALIDAD Y LEYENDA DE LA PAMPILLA DE COQUIMBO, que los vecinos comenzaron a reunirse en ese pintoresco sitio después de los actos de vandalismo cometidos en La Serena por el pirata Sharp.

Los indignados habitantes de la apacible ciudad persiguieron a Sharp hasta Guayacán, y se dieron cita en "la Pampilla" para observar la salida del pirata y sus galeones hasta que los perdieron de vista mar afuera.

Un inmenso júbilo se apoderó de los pacíficos serenenses, y organizaron en "la Pampilla" una "improvisada fiesta". Desde entonces el entusiasmo de los vecinos de La Serena y Coquimbo no ha mermado.

La vida de esas dos ciudades es tranquila, monótona y quieta, especialmente en La Serena; nada ni nadie logra alterarla; ni siquiera los acontecimientos políticos sacan a la capital del Norte Chico y a su puerto principal de su acostumbrado marasmo; sólo se enfiestan y se alegran una vez al año en "la Pampilla". Moore dice que "el hombre de la provincia va a "la Pampilla" a despojarse de su tristeza habitual e intentar ser tan sólo un poco alegre y distinto".

Desde el 18 de Septiembre, los serenenses, coquimbanos, y hasta ovallinos, comienzan a trasladarse con sus carpas a "la Pampilla". Emprenden viaje a ese lugar, en camiones, automóviles, buses y carretelas. El 20 las casas comerciales y los negocios permanecen cerrados, sólo abren hasta las doce los Bancos y las tiendas de los sirio-palestinos. Ambas ciudades se despueblan, parecen inmensos conventos abandonados. Al mediodía una verdadera caravana de vehículos y seres humanos avanza hacia el árido campo de "la Pampilla".

En una área del villorrio llamado Guayacán, entre dos cerros, está la pista de carreras y topeaduras, donde se colocan los vehículos. En las faldas de ambas colinas, las familias instalan sus carpas o ramadas, y al lado afuera ponen mesas, sillas, cocinas y hasta colchones que en la noche entran a las carpas para dormir. En la parte sur, frente a la Herradura, verdadero lago junto al Océano, se acomoda la gente de buena posición social y económica, y al lado norte, las clases populares. Allí mismo se instalan también las fondas y chinganas, los puestos y tiendecillas de todas clases.

A las cuatro de la tarde, del último 20 de septiembre, el cielo intensamente azul se reflejaba en el mar, y el sol semitropical ponía una nota de especial brillo y alegría en el escenario pampillesco. Entre tanto un barco japonés avanzaba lentamente hacia el muelle para cargar minerales. A esa hora "la Pampilla" presentaba un aspecto impresionante y fantástico: los niños encumbraban volantines, los huasos bien montados, con sus trajes vistosos, los vestidos multicolores y chilones de las mujeres; las banderas chilenas de seda y papel; los altoparlantes transmitían cuecas y otros aires musicales "coléricos" y daban noticias de los niños perdidos en esa turbamulta; la algarabía de las cuecas y tonadas, el murmullo incesante de las 60 mil almas allí congregadas, ofrecían un espectáculo único en Chile, que sólo podría parangonarse con las fiestas en honor de la Virgen María en Andacollo y La Tirana, y quizás con el totem o clan de los pueblos indígenas, o tal vez, mejor, con el lov o conjunto de rucas vecinas pertenecientes a una misma familia. En un terreno como el de "la Pampilla" se celebraban también los antiguos "cahuines", que consistían en reuniones o fiestas familiares, donde se invitaba a parientes y amigos, las cuales terminaban en trágicas borracheras.

En la hora de siesta, las familias se visitan en sus carpas, se convidan a comer cordero asado y a tomar chicha y vino. A las 4 de la tarde, la batahola es grande e inusitada en ambos lados: todos, pobres y ricos, comen, beben y bailan la donairosa cueca chilena, al son de las guitarras y de alegres cantares criollos.

El exceso de alcohol excita los ánimos, y antes de la puesta de sol, comienzan a verse mujeres y hombres borrachos; maridos que pelean con sus mujeres, y sin el menor miramiento las golpean allí mismo con manos y pies.

"A río revuelto ganancia de pescadores". Los comerciantes aprovechan para lucrar, y la fiesta folklórica de antaño está perdiendo mucho de su encanto primitivo.

Al anochecer, la gente comienza a bajar hacia La Serena y Coquimbo; más tarde sólo quedan en "la Pampilla" quienes poseen carpas o aquellos que duermen en brazos del dios Baco.

Hay familias que están allí desde el 18 y permanecen hasta el 21 inclusive, día dedicado exclusivamente, por tradición, a "tapar los hoyos" que dejan las improvisadas cocinas.

No existe otra zona en Chile donde se celebre un 18 más largo que en La Serena y Coquimbo. Solamente el 22, si no es sábado, la ciudad y el puerto recobran su ritmo habitual, con el consiguiente enorme perjuicio para la economía de la región y del país. "Bueno el cilantro, pero no tanto".

Fidel Araneda Bravo

Nueva Palena: Población de Esfuerzo y Sacrificio

"Lo que el pueblo chileno necesita es un verdadero estímulo para seguir luchando", dijo en una oportunidad el fallecido Presidente Kennedy, refiriéndose a la falta de medios económicos de Chile y a su bajo nivel social.

Y los hechos lo reafirman. Los pobladores de "Nueva Palena", en Peñalolén, se sienten orgullosos de haber construido con sus propias manos el Centro Social que hoy es el punto de reunión de sus veinticuatro socios. Allí se congregan todos aquellos que un día se asociaron para prestarse mutua ayuda y así lograr con el tiempo una casa propia para cada uno.

"Nuestro lema es uno para todos y todos para uno", explica José Alvear, presidente del Centro. Alvear es padre de 10 niños, dirige todas las labores de autoconstrucción de la población, donde lo quieren y respetan. Explica que se siente verdaderamente contento de haber logrado un entendimiento tan perfecto entre los trabajadores que con él faenan. El trabajo los une y la esperanza de tener cuánto antes una casa propia les estimula para hacer sus labores con premura.

Para estimular más ejemplos como este de autoconstrucción, el Gobierno de los Estados Unidos, a través de la Alianza para el Progreso, otorgó 25 máquinas elaboradoras de bloques de suelo-cemento a la Corporación de Servicios Habitacionales. La Población Nueva Palena se benefició ampliamente con la donación, al igual que otros centros marginales, e inició rápidamente sus labores.

El Centro fue levantado con rapidez y hoy acuden allí niños y adultos, quienes pagan una baja suma a cambio de ver una película, de asistir a una fiesta o de participar en un bazar. Los 24 socios hablan con satisfacción de su "propio" Centro, al cual pueden ir cuando quieren y de donde nadie tiene derecho a echarlos.

Gracias a estas entretenciones otorgadas a los pobladores, los fondos del Centro alcanzan semanalmente a 300 escudos, lo que supone, además, un gran aumento de entradas que permitirá a sus socios elevar su poder comprador en materiales de construcción.

Sus habitantes sonríen de buena gana. Saben que han logrado lo que hace algún tiempo se propusieran. Además, reciben harina, aceite y trigo dentro del Programa "Alimentos para la Paz", sostenido por el Gobierno norteamericano a través de todo el mundo. Así adquieren las fuerzas necesarias para continuar en la lucha por conseguir sus propias construcciones. Sábados y domingos se tiene la oportunidad de ver a estos trabajadores, junto a Voluntarios del Cuerpo de Paz y a jóvenes universitarios que acuden semanalmente a supervigilar la labor de los pobladores.

Las obras avanzan notablemente, y en la actualidad ellas se encuentran en diferentes etapas de adelanto, pudiendo apreciarse una prácticamente terminada, a la cual sólo le faltan los vidrios y la techumbre.

Es, quizá, la complacencia de ver los frutos de un entusiasmo, de una labor hecha con alegría y de un compañerismo que lleva a la unión entre pobladores lo que estimula a los hombres a seguir en la lucha por obtener un mejor standard de vida y un mayor sentido comunitario.

Gracias a las máquinas elaboradoras de bloques de suelo de cemento, otorgadas por el Gobierno de Estados Unidos dentro del programa de la Alianza para el Progreso, pobladores de "Nueva Palena" en Peñalolén, han podido autoconstruir sus viviendas, en un plazo relativamente breve. El grabado muestra a una madre junto a su pequeño hijo, en el interior de estas casas levantadas con esfuerzo y sacrificio por sus modestos propietarios.

MAS PROFESORAS PARA CHILE.— En un acto efectuado ayer en el Teatro Central, recibieron sus títulos de profesoras primarias numerosas alumnas de la Escuela Normal N.o 2 que terminaron sus estudios con éxito. La ceremonia fue presidida por altas autoridades educacionales. En el grabado, parte de las graduadas. Entre otras, aparecen: Yeline Murillo, Mónica González, Mercedes Gasc, Nora Fuentes, Sonia Cornejo, Cecilia Cáceres y María Barahona.

CREADA PRIMERA ASOC. DE EMPLEADOS DE LA FUNDACION "CONSEJO DE DEFENSA DEL NIÑO"

Quedó constituída la primera Asociación de Empleados y Obreros de la Fundación del Consejo de Defensa del Niño. Esta Asociación consta con 200 socios y es la primera organización de tipo gremial que han creado los funcionarios de dicho organismo asistencial en 30 años de vida. La directiva que fue elegida en votación directa en la sala de reuniones que arriendan los empleados y obreros de esa Fundación en Huérfanos 1678, quedó constituída de la siguiente manera: presidenta, Dulia Hurel. Asistente Social; vicepresidente, Manuel Bustos; segundo vicepresidente, Hernando Barraza; secretaria, Carmen Gutiérrez; prosecretario, Juan Castillo; tesorera, Digna Avendaño; protesorero, Héctor Martínez, y directores: José Venegas, Lautaro Barraza y Mercedes Reyes. Los objetivos fundamentales que se han propuesto los dirigentes es proporcionar asistencia social, cultural y deportiva a los funcionarios de la Fundación. Asimismo, tratarán de obtener representación en el Consejo Directivo de la Organización. Con este objeto, en la misma reunión plenaria, el abogado Patricio Cavada, les hizo entrega simbólicamente de la personalidad jurídica de la Asociación, con la cual los asociados participarán en los acuerdos del Consejo que rige la institución para lograr "un reglamento humano de trabajo, de acuerdo con la actual política de Gobierno", según declaró la presidenta de la Asociación, Dulia Hurel.

Por este motivo, los empleados y obreros de la Fundación del Consejo de Defensa del Niño, recibieron entusiasmados, de manos del abogado, la personalidad jurídica con la cual estarán en un mejor plano para luchar por sus reivindicaciones sociales. En la misma reunión se designaron las comisiones que trabajarán en favor de los funcionarios y se aprobó la manera de financiar las actividades de la Asociación, mediante el descuento de un 0,5 por ciento de un sueldo vital para cada trabajador de dicho organismo.

Emotiva escena en que María Eugenia Contreras, con su hija pequeña en brazos, recibe el título de dominio de manos del representante de CORHABIT, Luis Fredes. La pequeña es la menor de siete hijos. A su lado, el presidente de la Junta de Vecinos, Alfredo Sánchez.

600 Títulos de Dominio Obtienen Centros de Madres "Illanes Beytia"

Seiscientos títulos de dominio recibieron los pobladores de "Illanes Beytia", de Renca, de manos de los Centros Unidos de Madres de esta población, que después de tres años de esforzada lucha lograron obtener los títulos de propiedad.

La ceremonia se efectuó en la sede comunitaria de la población, con la asistencia del Subdelegado de Gobierno, Valentín Soto; Directora Comunal, Geraldina Pinochet, dirigentes comunitarios y numerosos pobladores.

Los títulos fueron obtenidos por los Centros de Madres Unidos, entidad que agrupa a los centros María Ruiz Tagle, Irene Frei de Cid y Teresita Soto. Dos logros importantes han sido el resultado del esfuerzo de las 149 socias, y especialmente de la presidenta de los Centros Unidos, Rosa Labra: la construcción de la sede comunitaria, en la cual funcionan todos los organismos vivos de la población, y los títulos de dominio.

TALLER DE TRABAJO

Las socias han recibido cursos de capacitación de Ideco y Promoción Popular, en corte y confección, manualidades, prácticas y peluquerías. Y estarían en condiciones de trabajar en el taller artesanal que la Federación de Centros de Madres de Renca, con 36 centros afiliados, proyecta instalar en plazo breve.

Y en cuanto a las necesidades de la población, la presidenta, Rosa Labra, expresó que están luchando los Centros de Madres por la habilitación de un jardín infantil y una cancha de básquetbol deportiva. Para ello, haremos todos los esfuerzos que estén a nuestro alcance, expresó Rosa Labra.

FESTEJOS DEL DIA DE LA ODONTOLOGIA

El doctor Jorge Moreno Henríquez, presidente del Consejo del Colegio de Dentistas de Santiago, O'Higgins y Colchagua, acompañado por el doctor Raúl Riquelme Lemus, están activando los preparativos destinados a celebrar el Día de la Odontología.

Los actos del programa consultan para mañana martes a las 11 horas, una ceremonia en la Escuela Dental y por la tarde a las 19 horas, un acto en el Salón de Honor de la Universidad de Chile, donde prestarán juramento los dentistas recién egresados. También se rendirá homenaje a quienes han cumplido 40 o 50 años de actividad profesional.

JORNADAS DE REHABILITACION: APOYO EN FAVOR DEL LISIADO

El miércoles próximo llegarán al país los tres especialistas extranjeros que participarán en las Jornadas de Rehabilitación en Parálisis Cerebral, que con motivo del vigésimo aniversario de la Sociedad Pro-Ayuda al Niños Lisiado, se desarrollarán en Santiago, durante los días 11, 13 y 14 del presente mes. Ellos son el doctor Julio Bernaldo de Quiroz, de Argentina; la doctora Margaret H. Jones, profesora de Pediatría de Los Angeles, Estados Unidos, y el doctor Richmond S. Jaine, Neurólogo del Children's Hospital del Distrito de Columbia, Estados Unidos. El mismo día de su llegada, a las 16.30 horas, en los Salones del Hotel Carrera, ofrecerán una conferencia de prensa, oportunidad en que se referirán al doloroso pero importante problema que afecta a la niñez, cual es la Parálisis Cerebral, y los propósitos que se observarán en estas Jornadas de agotar estudios y unificar los criterios terapéuticos para combatirla.

En el curso de estas jornadas que se desarrollarán en el Salón Auditorio de la Sociedad Médica, Esmeralda 678, será ampliamente debatido el problema originado por la Parálisis Cerebral.

Otro de los rubros se orienta a analizar los aspectos educativos, tanto en lo que dicen relación con el incapacitado, como a la formación de los profesionales y técnicos que van a constituir la legión de combate contra la incapacidad física.

Se le Escapó un Tiro y Mató a un Compañero

Un rifle Remington calibre 22 que era examinado por el estudiante Leopoldo Vernerkren, de doce años de edad, se disparó accidentalmente. El proyectil dio muerte a Eduardo Herrera Iglesias, quien se encontraba en la terraza de la casa vecina.

Herrera, también estudiante de 18 años, dejó de existir mientras era trasladado a la posta cuatro.

El hecho ocurrió en la terraza de la casa ubicada en el interior de la parcela 24 de calle Julia Bernstein. El tiro que escapó del arma que manipulaba Vernerkren en el interior de su hogar, primeramente atravesó una puerta antes de dar a la víctima.

DE POLICIA

✦ A la altura del kilómetro 11 del camino de Tomé a Concepción, debido a fallas de frenos, volcó la camioneta que conducía el chofer José Barra Fuhehop, vecino de Curicó. En el mismo vehículo viajaba su esposa, Ana Monsalve Sepúlveda, quien sufrió la fractura del brazo izquierdo, diagnosticado como grave. Fue internada en el Hospital Regional de Concepción.

✦ Las fuentes policiales informaron también que el obrero agrícola Julio Alvarez Alvarez, de 35 años de edad, fue atropellado en la madrugada de ayer por una camioneta, en el camino de Santiago a Valparaíso, dos kilómetros antes de llegar a Casablanca. Alvarez sufrió una muerte instantánea. El vehículo causante de este lamentable accidente era conducido por el industrial de Valparaíso, Fernando Demalía Lucini, de 24 años de edad, quien fue detenido por Carabineros.

✦ Igual suerte corría en Concepción el obrero de 23 años, Luis Mora Flores a causa de lesiones sufridas al estrellarse la motocicleta que conducía con un poste de concreto del alumbrado público en calle Freire. Su acompañante, Juan Fuentes Caro, de 21 años, resultó con traumatismo encéfalo - craneano, siendo atendido en el hospital local. Al parecer el accidente se debió a imprudencias del motociclista.

✦ Y desde Valparaíso se comunicaba que en el interior del Hotel Internacional, ubicado en Chacabuco 2911 de esa ciudad, fue encontrado el cadáver de Ramón Beuna Fuentes, de 65 años. El cuerpo no presentaba lesiones, por lo que se presume que su deceso se produjo por muerte natural.

JOVEN PERECIO EN UN INCENDIO

Una joven de sólo 17 años, Luisa Vargas Curilel, encontró horrible fin, al morir carbonizada en el incendio que destruyó la casa que ocupaba con su madre Rosario Curilel y su hermana Zulema, de 16 años.

El hecho ocurrió en la vivienda signada con el número 923, de la calle Santa María, de la ciudad de Valdivia.

Zulema sufrió heridas de carácter leve en diferentes partes del cuerpo. El fuego destruyó totalmente la casa.

También resultó damnificado el ocupante del primer piso del inmueble, el Sargento 2.o del Regimiento Caupolicán, Temístocles Torres, quien perdió sus enseres en la totalidad.

A LOS SEÑORES ACCIONISTAS DE

SINTEX S. A.

que no hayan recibido los títulos o cheques de dividendos pagados por nuestra Sociedad, por haber cambiado de domicilio, se les ruega comunicarnos su nueva dirección a la brevedad posible, a

CASILLA 227 — VIÑA DEL MAR

RESTAURANT NATURISTA

"Naturista" brinda a su distinguida clientela en estos días aire acondicionado y fresco en todas sus secciones.

Saboree los exquisitos jugos concentrados de frutas naturales, con todos sus elementos vitamínicos. JUGOS DE NARANJAS Y CHIRIMOYAS, único establecimiento en Santiago que ofrece en forma permanente durante todo el año estos jugos.
Además, pruebe los ricos PICARONES de la casa.

Todo fresco de temporada.

"NATURISMO" es fuente de juventud eterna.

"NATURISTA"
AHUMADA
Nº 149

Ministerio de la Vivienda y Urbanismo

CORHABIT

Subdepartamento de Propiedades

Entrega de casas de Población "Eneas Gonel Morán"

Se llama a los postulantes que integran la nómina de Viviendas Básicas del número 101 al 150, a objeto de proceder a la entrega de cuarenta y cinco (45) viviendas de la Población "Eneas Gonel Morán", Sector Uno, ubicada en la localidad de Conchalí.
La entrega de viviendas a los postulantes que cumplan con los requisitos se hará a contar desde el lunes 2 de octubre próximo, en la Sección Asignaciones, ubicada en Serrano esquina de Alonso Ovalle, primer piso (mañana y tarde), y los postulantes deberán acompañar los siguientes documentos:

1.— CERTIFICADO DE SUELDO.
2.— CERTIFICADO DE CAJA DE PREVISION DE NO SER DEUDOR HIPOTECARIO.
3.— CERTIFICADO DE SALDO DE CUOTAS DE AHORRO.
4.— DECLARACION JURADA DE NO SER POSEEDOR DE OTRO BIEN RAIZ.

Los postulantes que no obtuvieren vivienda o se desistieren, entrarán a postular para próximas entregas en otras Poblaciones.

El Vicepresidente Ejecutivo

Eº 298
LIVINGS
MODERNOS
Materiales de la con Póliza de Garantía por diez años. Cómprelo en
LA FABRICA
SAN IGNACIO 41
FONO 88161
CON LA GENTIL ATENCION DE DAVID TEDIAS

AGRICULTOR
APEROS PARA LABRANZA EN CAÑAMO Y SUELA.
REICH Y CIA LTDA.
AVDA. BERNARDO O'HIGGINS Nº 3786.
FONOS: 90206-97328.

MINI-KART M. R.
resistente
liviano
BREAK 396267
Muestras—Pedidos por Mayor
DESDE 10 UNIDADES
ENRIQUE HORTA BENEKE
Condor 956
Tel. 395718
Santiago

MUEBLERIA SALVADOR
MENCIONE ESTE AVISO Y CON SOLO
E°100
ENTREGAMOS: muebles - Comedor - Dormitorio y Living. Gran surtido muebles Bombé, estante-cama y muebles sueltos.
Atendemos créditos controlados del Banco del Estado.
SALVADOR SANFUENTES N.o 2879
A UNA CUADRA DE EST. CENTRAL

SNS
SERVICIO NACIONAL DE SALUD
Central de Abastecimiento

PROPUESTA PUBLICA N.o 33|67
EN PLAZA.
60.000 Kls. ALGODON HIDROFILO
Para el día 19 de octubre de 1967, a las 15 hrs.
Bases y antecedentes solicitarlos en Avda. Matta N.o 644 — Sección Adquisiciones (entrepiso) de lunes a viernes de 12.30 a 17 horas, y sábados, de 9 a 12 horas.
EL JEFE

LAMPARAS
Estilo Parafina
COLGAR - APLIQUES
VELADOR - SOBREMESA
Gran surtido para comerciantes.
Opalinas para repuestos.
LAMPARAS HUELEN
MAC IVER 96
MIGUEL DE LA BARRA 460
entre Merced y Monjitas

ESCOBILLAS PARA LAVAR
MARCAS
"GATO" y
"WINDSOR"
VENTAS POR MAYOR EN FABRICA
IBAÑEZ 411 ESQ. PINTO-TEL. 372963
Por Maruri 4 cuadras Est. Mapocho
CASILLA 6603

AGENCIA DE PUBLICIDAD ESPAÑOLA
BUSCA EJECUTIVO DE CUENTAS
Es empresa especializada en comunicaciones de marketing en alto nivel profesional. Escribir adjuntando "Curriculum vitae" a
PUBLICIDAD CLIMAX S. A., GERONA 154, BARCELONA 9 (ESPAÑA), a la atención de la señorita ELIANA BOCCA.

La Primavera, si bien aún no está en nuestro difícil clima, que sigue mostrándosenos insospechadamente frío; sin embargo, está viva en la espontaneidad de nuestras mujeres, en su natural atractivo y en su cordialidad. El breve paréntesis de sol que ayer vivió Santiago sirvió para que éste exhibiera su realidad. Nuestros paseos, nuestros centros deportivos, restaurantes, cines y salones, se vieron invadidos por una alegre caravana femenina que lució con especial donaire una visión primaveral y juvenil, como la que muestran las dos jóvenes del grabado, espectadoras de los encuentros en el Club de Polo San Cristóbal.

Encargado Reo Audaz Estafador de Pobladores

Fue detenido y encargado reo Fernando Fornés, ex Gerente de la Cooperativa de Edificación de Empleados del SNS, cuya estafa ascendió a 366 mil escudos, a los 200 socios. La resolución fue dictada por el Primer Juzgado del Crimen de San Miguel, encargado del procesado por orden de la Corte de Apelaciones.

La orden de detención está pendiente para la presidenta de la Cooperativa, Lucy de Freire Vergara, actualmente en Europa. Y también está libre uno de los principales implicados en el asunto, Alejandro Salas Morales, cónyuge de la presidenta y asesor técnico de la Cooperativa.

La población "Otto Wiedner", ubicada a la altura del paradero 24 de Gran Avenida existe desde 1948 en los terrenos de la chacra Santa Rita. Allí, los vecinos vivían en mejoras. La Cooperativa inició la construcción de las viviendas en 1963, y los socios eran el personal del Servicio del SNS, choferes y auxiliares.

En agosto de 1966 la Corte de Apelaciones inició la investigación, por denuncias de los hechos formuladas por los dirigentes de la Junta de Vecinos "Otto Wiedner".

Según peritajes del Primer Juzgado del Crimen de San Miguel, los 366 mil escudos correspondieron a 59 mil escudos retirados por el Gerente y la presidenta sin estar las viviendas terminadas; 126 mil escudos relacionados con los dividendos de los socios; 70 mil escudos destinados a la terminación, multas y otros dineros.

Además del dinero retirado, los dirigentes de la Cooperativa vendieron sitios y viviendas. Las víctimas fueron casi todas mujeres, que aún hoy están en la calle.

Homenaje Rendirán Hoy a la Bandera Nacional

El Instituto de Conmemoración Histórica de Chile con el auspicio de la Oficina Nacional de Cultura de la Presidencia de la República, rinde esta tarde, a las 19 horas, en el Salón de Conferencias de la Biblioteca Nacional, calle de la Moneda N.o 650, un homenaje a la Bandera Nacional, cuyo Sesquicentenario de su creación se cumple el 15 del presente mes.

En esta oportunidad, el Consejero del Instituto y Académico de la Historia, señor Luis Valencia Avaria, pronunciará una interesante conferencia sobre la "HISTORIA DE LA BANDERA DE CHILE", basado en prolija documentación.

El Coro de la Escuela Normal de Profesores N.o 1, que dirige Hilda Ruz Prado, estará a cargo de la parte artística, durante la conferencia.

El Instituto de Conmemoración Histórica ha solicitado del Ministerio de Educación Pública, delegaciones de alumnos de los 5.o y 6.o años de los Liceos y Colegios Particulares de Santiago, así como también delegaciones de cadetes de las Escuelas Militar, de Aviación y de Carabineros, para que concurran a este acto de cultura cívica.

Estarán presentes, además de los miembros del Instituto, la superioridad de las Fuerzas Armadas, en sus tres ramas.

Indiscreciones

ECOS DE UNA EXPOSICION

MANUEL CASTILHO, el joven portugués, hijo de los Embajadores, tuvo su Exposición en el "Patio", ubicado en la Av. Providencia en cuyo "vernissage" pudimos ver una enorme asistencia. Gentilmente el joven pintor, de sólo 22 años de edad, brindó a los que admiraban su obra, el más exquisito "oporto" venido desde su lejana patria.

ALMA SOTO DE PALOMO, esposa del Embajador de El Salvador, admiró las "gouaches", como asimismo el Embajador de Canadá, George Summers y su esposa Margarita, también comentaban con mucho interés esta pintura, Gonzalo Guerra Larrain, Subdirector del Protocolo.

LA PINTORA HENRIETTE PETIT nos dice: Castilho es muy original e interesante, dentro del estilo moderno es lo que más me ha agradado.

LA EMBAJADA DE NICARAGUA FESTEJO AL DIRECTOR DEL PROTOCOLO

EL ENCARGADO DE NEGOCIOS DE NICARAGUA, Reinaldo Navas Barreto y Hadda Debayle de Navas, festejaron con un cóctel-buffet en su residencia de la Av. Pedro de Valdivia, al Director del Protocolo, MARIANO FONTECILLA CONCHA y a ISABEL MARGARITA LIRA.

EN HONOR DE LOS SECRETARIOS DEL CONGRESO DE LOS ESTADOS UNIDOS

ROBERT y DORIS DEAN, Encargados de Negocios de los Estados Unidos, ofrecieron una recepción en su residencia de Vitacura en honor de los Secretarios del Congreso de su patria, de visita en Chile.

UN FESTIVAL DE GUITARRA CLASICA

MARIA ANGELICA AGUILERA, es la organizadora del primer Festival de Guitarra Clásica que se hará en nuestra capital.

EN EL JAPON este Festival tuvo una asistencia de 3 mil personas.

MUJERES QUE SE DESTACAN

INES BALLADARES DE MISLE, se llama la presidenta del Club "Seroptimista" y Vicepresidenta del Consejo Nacional de Girls-Guides de Chile y ha sido invitada por CARMEN REYES DE MARTINEZ, presidenta de las Girls-Guides de Valparaíso, quien ha elaborado un interesante programa en su honor y a cuya manifestación asistirán todos los integrantes de la Institución de la Provincia.

A SU VEZ, la señora Balladares de Misle festeió a su consocia del Club "Seroptimista" IRIS VITTINI DE GUTIERREZ, Directora Regional del Organismo, que ha sido invitada en su calidad de Abogado por el Banco Interamericano de Desarrollo a la ciudad de Buenos Aires, donde hará un estudio referente al problema bancario.

ASISTIRA MI. TRESS FROP SMITH, que ocupa el cargo de Past-Presidenta del Club de Plymouth (Inglaterra) que se encuentra de paso en nuestro país.

EL EMBAJADOR DE CHILE RAMON ESPINOZA recibió en su residencia para festejar las Fiestas Patrias a conocidas figuras de la diplomacia, del Gobierno y personalidades panameñas. En el grabado, de izquierda a derecha: Ricardo Arias Calderón, Director de la "Estrella"; Dr. Renato Ozores; Dr. Antonio González Revilla, Decano de la Facultad de Medicina de la Universidad de Panamá y señora de González; Embajador de Chile; Irma de Enríquez Navarro y el Dr. Antonio Enríquez Navarro.

UNIVERSITARIOS DE CONCEPCION CELEBRAN ASAMBLEA ESTA TARDE

Para esta tarde, a las 18 horas, está anunciada la asamblea de estudiantes universitarios de Concepción en la cual quedará determinada la posición de esos alumnos frente al conflicto que los afecta desde comienzos del mes de septiembre pasado.

Es probable que en esta oportunidad surja un pronunciamiento definitivo en torno al regreso a clases.

Mientras tanto, en la Cárcel de la capital penquista continúan detenidos y encargados reos los estudiantes Luciano Cruz y Juan Jana, quienes están sometidos a proceso por maltrato de hecho a Carabineros.

Ambos dirigentes estudiantiles participaron en el secuestro del funcionario policial, Héctor Gutiérrez quien permaneció en calidad de rehén durante 48 horas, en la ciudad universitaria.

En la madrugada del sábado nuevos incidentes se produjeron entre estudiantes y Carabineros, finalizando cuando estos últimos disolvieron a los manifestantes lanzando bombas lacrimógenas.

Los integrantes del grupo universitario democratacristiano auspician el retorno a clases, situación que no ha sido posible consolidar por cuanto la minoría, integrada por miembros del Partido Comunista, Socialista, Movimiento de Izquierda Revolucionaria, Movimiento Espartaco y Radicales, en reuniones extraoficiales determinan lo contrario.

Un cerrado y estricto control funcionó en El Regidor 66 (El Golf), donde tiene su residencia diplomática la Misión Comercial de Pekín. Sus servicios fueron reforzados por personal policial de civil que colaboró con sus funcionarios. Más de doscientos supuestos invitados, muchos de ellos con sus esposas, fueron rechazados, ya que la invitación correspondía a las que manos bromistas hicieron imprimir y distribuir en un intento de copar con unas tres mil personas la mencionada residencia.

UNA RECEPCION CON "SORPRESAS" TUVO MISION COMERCIAL DE CHINA POPULAR

Bromistas repartieron invitaciones "no autorizadas"

SANTIAGO estuvo a punto de superar al propio Pekín en la celebración del décimo octavo aniversario de la fundación de la República Popular China donde Mao Tse Tung reunió a diez mil invitados en el Gran Salón del Pueblo para recibir también a la nueva directiva del XI Comité Central del Partido Comunista. Aquí en nuestra capital, donde se había programado una recepción para unos doscientos invitados, gracias a una broma diplomática, estuvo a punto de superar los tres mil asistentes, situación que puso en dura prueba la milenaria paciencia oriental.

Los diplomáticos dolores de cabeza de los chinos maoístas, no sólo lo fueron en la capital de su populoso y extenso país, donde los representantes de la Unión Soviética, Bulgaria, Hungría, Alemania Oriental, Mongolia, Polonia y Checoslovaquia se retiraron de la recepción después de oír lo que el cable llamó "burdos ataques antisoviéticos y críticas al movimiento comunista internacional" sino también en otras capitales donde algunas pedradas y manifestaciones hostiles sustituyeron a los saludos oficiales de rutina.

RECEPCION

En Santiago, el Dr. Ling-Ping, el atento Representante Comercial del Consejo Chino para el Fomento del Comercio Internacional y Jefe de la Misión Comercial de la República China Popular, no quiso pasar por alto el aniversario de la fundación y dio oportunamente los pasos para reunir en su sede diplomática a los más calificados personajes de nuestro país.

Con dos semanas de anticipación el Dr. Lin Ping distribuyó unas tarjetas en las que manifestaba su agrado al invitar al señor y la señora fulano y fulana "a la recepción que se efectuará el sábado 30 de septiembre del presente año, a las 20.30 horas, en la calle El Regidor 66 (El Golf) con motivo de la celebración del XVIII Aniversario de la Fundación de la República Popular China". En un ángulo de la esquela, el obligado R.S.V.P., herencia de la diplomacia francesa, daba el teléfono de la residencia diplomática, el 482915.

200 INVITADOS

Se distribuyeron unas 200 invitaciones entre diplomáticos de los países "no hostiles", entre ellos las naciones socialistas con representación ante el Gobierno de La Moneda, altos funcionarios de Gobierno, parlamentarios, entre ellos el senador Jaime Barros, a dirigentes políticos y hombres de negocios y ejecutivos de las entidades económicas chilenas.

A pesar del ciudado con que se repartieron las tarjetas, una de ellas fue a dar a manos no autorizadas... Cayó en poder de un alegre opositor a Mao, quien ni corto ni perezoso planeó con algunos amigos gastarle una broma al Dr. Ling Ping. Y, según se supo y comprobó este invitado por error ordenó imprimir cinco mil tarjetas, idénticas a la invitación, y las distribuyó con sus conocidos, entre personeros que se sabía no habían sido invitados y entre otros que han suspirado toda una vida por asistir a una fiesta diplomática, donde se supone que hay licores auténticos y puros, en el caso de los chinos continentales, de la mejor cosecha cubana.

"ADELANTE, DON LUIS", dice el doctor Lin Ping, jefe de la Misión Comercial de la República China Popular, al diputado Pareto González, uno de los parlamentarios invitados a la recepción.

LA CLAVE

La broma estuvo a punto de alcanzar sus objetivos, los de copar la residencia diplomática china con unos dos mil a dos mil quinientos invitados, sino hubiera sido por la rapidez conque el Correo devolvió a los "remitentes" una de las invitaciones falsas y los avisos que se dieron por radio.

Esta invitación dirigida a un señor René Guzmán, Moneda 1525, volvió a la casilla 3417, que es la de la Misión Comercial, con el timbre "Al Remitente" y los atentos funcionarios chinos, que creían haber cometido un error, tomaron de inmediato las medidas para enmendarlos, encontrándose con la sorpresa que en sus nóminas no figuraba tal persona.

Frente a la posibilidad de una broma, cuyos alcances no advertían, rápidamente confeccionaron a mano una nueva tarjeta, en otro color, y ordenaron su distribución, rogando que se acompañaran con ella.

A pesar de la diligencia gastada, no menos de unas doscientas personas fueron cortésmente rechazadas en la puerta de la sede de la misión, informándoseles que habían sido víctimas de una equivocación que escapaba a su control...

DECEPCION

Los invitados de pega, que advirtieron que en el interior estaba la fiesta que ardía, debieron retirarse calladamente, jurando entre dientes no concurrir jamás a otra recepción diplomática tan inexplicable como misteriosa... Pero, al leer los diarios de la tarde deben haber sentido cierta satisfacción, ya que no fueron los únicos. Como se sabe, al Encargado de Negocios de Yugoslavia en Pekín, Filip Babic, el Ministerio de Asuntos Exteriores de la República China no lo autorizó para que presenciara los fuegos artificiales que anoche se encendieron en la Plaza Tien An Men de Pekín... Y como esto fuera poco tampoco pudo verlos, por decisión de Mao, el Presidente de la República Popular China, Lui Shao Chi, por no haberse aprendido oportunamente las "sentencias" del líder de su país.

M. R.

La reina de las radios SABA *y la televisión*

FELDBERG estereo

Radiogramola de gran lujo con recepción estereo en Frecuencia Modulada por sistema múltiplex

LINDAU 67

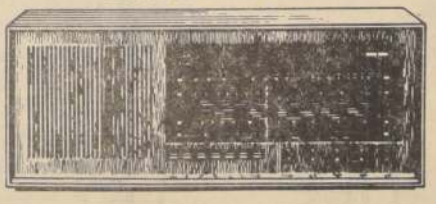

La última palabra en electrónica y sonido incorporado a un receptor de sobremesa y sintonía automática en Frecuencia Modulada

TRANSATLANTIC 16

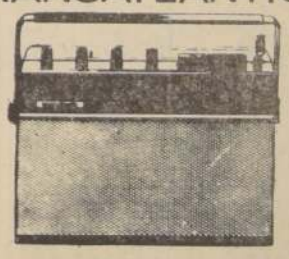

El más fino receptor portátil Unico con frecuencia Modulada de alta fidelidad y sintonía automática Adaptable también a su automóvil

PARA UD QUE EXIGE CALIDAD HASTA LA ULTIMA NOTA..

SABA

EN VENTA EN LAS BUENAS CASAS DEL RAMO DE TODO EL PAIS

INDUSTRIAS ELECTRONICAS ALEMANAS

WAGNER STEIN Y CIA.S.A.C.

AGUSTINAS 1022 - ENTREPISO UNION CENTRAL 1027 - ESTADO 211

¡Se Busca una Reina!

VIOLETA AGUIRRE VALENZUELA, DECIMONOVENA POSTULANTE A "MISS ELISABETH STEWART"

"ROSE MARIE REID" y LA NACION buscan a la mujer chilena hermosa y con garbo para hacerla pasar las vacaciones más lindas de su vida.— "MISS ELISABETH STEWART" descansará —no irá a competir con nadie— en las playas de Miami, Estados Unidos de América.— Otras finalistas viajarán a Buenos Aires, la porteñísima metrópoli argentina, y Arica, la de las noches tropicales.— Siguen inscribiéndose candidatas de provincias.

VIOLETA AGUIRRE VALENZUELA, 20 años, estatura 1,60 metro, 55 kilogramos de peso, empleada particular en una céntrica tienda al servicio de la elegancia femenina, es la décimonovena candidata en busca del título de "MISS ELISABETH STEWART" en el millonario certamen que organizan "ROSE MARIE REID" y LA NACION, con el objeto de premiar a las mujeres más lindas de Chile.

La triunfadora irá a Miami, Estados Unidos de América, con todos sus gastos pagados, alojamiento en hotel de lujo y luciendo los diseños de la suprema elegancia, "ROSE MARIE REID". Entre sus prendas irá el traje de baño "Elisabeth Stewart", el que lucirá no para rivalizar en belleza con ninguna dama, sino para disfrutar de las playas y mar de Miami, EE. UU. El traje de baño "Elisabeth Stewart" es confeccionado exclusivamente en Chile por Industrias Textiles REVLON, con la extraordinaria fibra nylon "Lycra", el hilo que es la más alta expresión técnica jamás alcanzada. "Lycra", entre otras virtudes, otorga al tejido una solidez que le permite adaptarse con facilidad suma a las formas anatómicas de la mujer, realzando su figura. Su elasticidad concede a su dueña una libertad de movimiento natural, dando la sensación de no hallarse enmarcada en un traje de baño. Y la otra cualidad, a su natural atractivo de colores, es la de aparecer siempre nuevo ante los ojos de los demás.

ATENCION DAMAS DE PROVINCIAS

Las damas de provincias basta que escriban una carta a "Se busca una Reina", diario LA NACION, Casilla 81-D, Santiago, más la fotografía con los datos señalados en las bases para quedar igualmente inscritas en este sencillo certamen de "ROSE MARIE REID" y LA NACION, como homenaje a la belleza y garbo de la mujer chilena.

Si tiene alguna duda, amiga de provincias, escríbanos y le daremos respuesta en estas mismas crónicas diarias.

¿COMO CONCURSAR?

En diarias crónicas entregaremos las condiciones básicas a que se sujetará este concurso nacional a que convoca el traje de baño ELISABETH STEWART, dentro de la línea "Rose Marie Reid" fabricación exclusiva en Chile de Industrias Textiles REVLON S. A. y el diario LA NACION.

1º) Podrán participar en el certamen "MISS ELISABETH STEWART" la mujer chilena o extranjera residente en Chile, sin limitación de edad o estado civil.

2º) Las postulantes podrán inscribirse mediante cupones que publicará diariamente LA NACION. Cada cupón tiene un valor de CIEN puntos.

3º) Las treinta (30) primeras damas que se inscriban recibirán un abono inmediato de LA NACION, de una cuota de 5 mil votos, que les serán computados de inmediato.

El plazo de inscripciones será clausurado junto con la publicación del tercer escrutinio.

El primer escrutinio tendrá lugar el 25 de octubre; el segundo, el 4 de noviembre, y el tercero y final, el 23 de diciembre próximo.

4º) El Jurado del Concurso "MISS ELISABETH STEWART" estará integrado por un representante de LA NACION, uno de Industrias Textiles REVLON S. A. y personalidades elegidas de común acuerdo por los patrocinantes.

5º) Las candidatas deberán remitir dos fotografías tamaño 18 por 12 centímetros —una de cuerpo entero, y otra de su rostro solamente— con los siguientes datos personales, obligatoriamente, incluyendo cupones del concurso, edad, estatura, medidas, peso físico profesión o actividad.

No podrán inscribirse en este certamen "MISS ELISABETH STEWART" las damas que hayan sido triunfadoras o finalistas de algún concurso similar.

Las postulantes de provincias deberán dirigir su correspondencia a la Casilla 81-D, Santiago, LA NACION. Las residentes en Santiago podrán hacerlo por la vía postal o personalmente en calle Agustinas N.o 1269, primer piso, en horas de oficina.

6º) El certamen será clausurado el 23 de diciembre de 1967 y la entrega de premios a las vencedoras tendrá lugar el día 1º de enero de 1968, y serán presentadas en el Canal 9 de Televisión de la Universidad de Chile.

7º) La recompensa principal del Concurso "MISS ELISABETH STEWART", reservada a la candidata que obtenga el primer lugar, consistirá en dos pasajes —ida y retorno— a Miami, Estados Unidos, por vía aérea, para dos personas. Además, las ocupantes del segundo y tercer lugares se harán acreedoras a dos pasajes, por vía aérea —ida y vuelta— a Buenos Aires, Argentina, y a la turística ciudad de Arica, respectivamente.

Las tres vencedoras y el resto de las finalistas recibirán televisores, lavadoras, jugueras, pick ups, radios, enceradoras, vestuarios completos etc.

El alojamiento de las elegidas será en hoteles de primera clase en los respectivos puntos de destino y, por supuesto, absolutamente gratis.

PROGRAMAS DE TV

Industrias Textiles REVLON y su revolucionario traje de baño ELISABETH STEWART, entregarán informaciones en varios programas de televisión.

Los lunes, a las 20 horas, en el Hit Parade del Canal 9 de la Universidad de Chile. Los miércoles, a las 19.30 horas, en el Canal 13 de la Universidad Católica, programa "LA HECHIZADA".

Por su parte, Alejandro Michel Talento animará, dentro del Gran Sábado Gran, Canal 9, el espacio "¡Atención, se busca una Reina!". Este mismo programa irá por Canal 8, de Valparaíso, a partir de las 20 horas, todos los jueves.

VIOLETA AGUIRRE VALENZUELA, 20 años, simpática morena de 1,60 metro de estatura y 55 kilogramos de peso, empleada particular de una elegante tienda femenina de la capital, es la décimonovena mujer que postula a la corona de "MISS ELISABETH STEWART", en el sensacional concurso que auspician "ROSE MARIE REID" y LA NACION, en busca de una hermosa mujer, a quien entregarle múltiples regalos, y dos pasajes por vía aérea a Miami, Estados Unidos de América. Otras finalistas irán a Buenos Aires, Argentina, y Arica.

PREMIO TEE FIX.— María E. González R., con domicilio en Carlos Nazarit 125, La Reina, Santiago, salió premiada con un magnífico televisor, en el sorteo entre las personas que enviaron sobrecitos del afamado Tee Fix, etiqueta azul. En el grabado, de izquierda a derecha, Ernesto Schneider, Gerente de la firma; Samuel Fuchs, Notario, ante quien se efectuó el sorteo; Jaim Diez Urzúa, abogado de la firma, y Oscar Fonck, publicista.

DOS TEMBLORES EN VALLENAR

Pánico hubo en Vallenar, en la mañana de ayer, al sentirse dos temblores, afortunadamente, sin registrarse víctimas como tampoco daños materiales.

El primero de los movimientos se registró, a las 3.15 horas, y tuvo una duración de diez segundos y grado dos, en la escala internacional del uno al doce.

El otro sacudió la zona, a las 6.45 horas, con grado tres y una duración de doce segundos.

JEFE DEL...

(DE LA PAGINA 17)

le creyó, pero se le obligó a dejar el servicio.

Las acusaciones que un diputado laborista, Marcus Lipton, hizo en contra de él (le acusó de ser el hombre que había favorecido la huida de Burgess y MacLean y ello era verdad) provocaron una circunstancia inesperada: las autoridades intervinieron "para demostrar la inocencia de Philby".

Después de un período de dificultades financieras, Philby fue recomendado por el "Foreign Office" y por las más altas autoridades al semanario "Oberver" que lo envió como corresponsal a Beirut. En la capital libanesa, Philby reanudó las viejas amistades con los dirigentes locales del contraespionaje británico. Proporcionaba todavía informaciones a los soviéticos, pero naturalmente, menos importantes. En 1961 un funcionario del Servicio de Espionaje soviético huyó a occidente y reveló las operaciones que Philby había cumplido. Este, interrogado por un funcionario inglés en Beirut, admitió todo y huyó a Moscú, donde se encuentra todavía.

La habilidad de Philby —dice el semanario que ahora recuenta todas estas increíbles historias— fue el no aceptar nunca dinero soviético, dado que el sueldo que recibía de las autoridades británicas era bueno. La devoción ideológica era la razón fundamental de su colaboración con los soviéticos.

El daño que él causó al Servicio de Espionaje británico y occidental es, probablemente, incalculable. Su función principal era decir a los soviéticos qué esperaban los occidentales de ellos. Esto hacía que "todas las informaciones soviéticas que caían en poder de los occidentales fueran inútiles, o peor, utilísimas para el juego y los trabajos del espionaje soviético.

CREDITO...

(DE LA PAGINA 17)

soro que tiene en la buena salud y en la vida. Sólo cuando está esperando en una sala de operaciones para ser intervenido, viene a valorar lo que eventualmente pueda estar a punto de perder.

Pensemos y sepamos valorar lo que tenemos y en lo que ya hemos hecho.

Somos un gran país, estamos haciendo grandes cosas. Estamos en un proceso de cambio y de diálogo abierto de todo el pueblo. Queremos que todos los chilenos sean hombres conscientes de los días que viven y que trabajen cada uno a la medida de sus fuerzas en estos cambios y que participe en este diálogo. Queremos que todos los chilenos se suban al carro de la historia.

Júbilo de admiradores:

"LOS JOCKERS" BATIERON RECORD MUNDIAL DE EJECUCION MUSICAL

En medio de la alegría de sus admiradores, el conjunto colérico de "Los Jockers" batió anoche el record mundial de ejecución musical, al tocar durante 54 horas ininterrumpidas sus instrumentos musicales.

Con este triunfo, "Los Jockers" quebraron el record anterior, de 52 horas de ejecución, sustenido por el conjunto holandés "Los Astronautas".

Esta maratón artística comenzó el viernes recién pasado, a las 22.30 horas, completándose 52 horas de ejecución a las 2.30 horas de la madrugada de hoy. Sin embargo, los jóvenes integrantes del conjunto chileno querían ganar "en forma" esta competencia musical, de manera que tocaron hasta las 4.30 horas de esta madrugada.

Los cinco integrantes de "Los Jockers", Peter Buksdorf, baterista; Gustavo Serrano, contrabajo; Sergio del Río, y Mario Pergnan, guitarra eléctrica y Alan Ferreira, cantante, fueron felicitados por los cientos de admiradores que esperaban este triunfo, que significa popularidad internacional para el conjunto chileno.

En un subterráneo de la calle Ahumada, se encontraba ayer tocando el conjunto colérico. Afuera, numerosos jóvenes, a quienes los severos controles no dejaban acercarse a sus ídolos, escuchaban con aire absorto la música que afluía desde el local. En el mismo, se encontraban solamente los admiradores más amigos del conjunto y algunas de las "pololas" de los integrantes de "Los Jockers". También acompañaban a los artistas, sus padres, algunos altos personeros de sellos grabadores y el médico Erasmo Vera, quien a cada instante examinaba la presión, pulso, manos, dedos, corazón y sistema nervioso de los cinco muchachos.

LOS CINCO IDOLOS

Tendidos sobre una folklórica alfombra, o sentados y recostados en sillas y taburetes, los cinco integrantes del conjunto tocan sin parar. El rubio Peter Buksdorf, baterista, de 19 años de edad, pantalones y zapatos negros, chaqueta blanca con escritos. Algunas veces recostado, y otras con los pies sobre una mesa, Peter se sirve, de vez en cuando, una refrescante bebida.

Sergio Ríos, guitarra eléctrica, 20 años, con un traje de cotelé café, camisa amarilla floreada y boina gris, interpreta calmadamente las canciones que producen gritos y expresiones histéricas entre sus "fans".

El cantante Alan Ferreira, vestido con pantalones y sweater rojo fuego, ayuda temporalmente a sus compañeros en los distintos instrumentos. Como el record es de ejecución musical, Alan no está obligado a usar su garganta en ninguna canción.

Mario Pregnank, de 21 años, barba como sus compañeros, segunda guitarra eléctrica, pantalones negros, zapatos rojos y chaqueta blanca, toca recostado en la falda de su polola, una llamativa rubia con minifalda.

Gustavo Serrano, contrabajo, es el único que hasta el momento ha sufrido una alteración nerviosa, debiendo ser reemplazado momentáneamente por Alan Ferreira, aunque luego se repuso y volvió a tocar.

LOS ABNEGADOS PADRES

"Los Jockers" han sido asistidos en todo momento por sus padres, entre los que se encuentran Ernesto Buksdorf, industrial, padre de Peter, quien ha traído comida a su hijo, y Oriana Escalona de Del Río, madre de Sergio del Río, y Alicia Escalona de Serrano, madre de Gustavo Serrano, ambas dueñas de casa.

"Tenemos plena confianza de que nuestros hijos van a batir el record. Nosotros los ayudamos, pues este record significa el triunfo de Chile y la felicidad de nuestros hijos —expresaron ambas a nuestro diario—. Nosotras secundamos a los muchachos en todas sus ideas, porque son muy buenos, no toman licor, ni fuman, ni molestan para nada, son niños sanos", expresaron las madres.

Con respecto a las pololas y admiradoras de "Los Jockers", las madres informaron que "nunca hemos tenido problemas con las pololas, son muy buenas muchachas y no nos han molestado".

Junto a las señoras se encuentra Sonia Miranda, quien se ha encargado de alimentar a los ejecutantes. Según expresó, "Los Jockers" han comido ave, ensaladas, frutas, jalea y leche, consomé, naranjas, manzanas y tomado numerosas bebidas analcohólicas.

Por su parte, Hernán Serrano, director artístico de RCA, sello que auspicia esta competenca, expresó que "para la RCA es muy importante este triunfo, porque los artistas van a ser mundialmente conocidos, y le van a dar prestigio y popularidad a ellos y, por lo tanto, al sello". El triunfo de "Los Jockers" representará para ellos giras dentro del país y en el exterior, sobre todo en Latinoamérica.

LAS "POLOLAS" Y ADMIRADORAS

Junto a los ídolos se encuentra una corte de admiradoras, muchachas de pelo largo, minifaldas que se mueven rítmicamente al compás de la música.

Entre ellas hay cuatro pololas de "Los Jockers". Rita Woyciechowski, austriaca, 18 años, rubia de pelo largo y ojos verdes, polola con Mario Pregnan, desde hace cinco meses.

"En la casa están acostumbrados a que venga a ver a "Los Jockers", informó Rita, quien, luciendo una cortísima minifalda negra y botas blancas, ejecutaba complicados pasos de baile.

Verónica Nielsen, 16 años, pelo castaño y ojos azules, polola con Peter desde hace un mes.

"En mi casa no saben que estoy aquí —confiesa—; no me dicen nada, pero no les gusta".

Adriana H., de 15 años, polola de Alan Ferreira, también tiene problemas caseros. Pelo largo castaño, Adriana estudia en el Liceo N.o 7.

"En mi casa saben que vengo, pero no que pololeo con Alan", informó.

Por su parte, Cecilia San Martín, rubia de pelo largo, pololea desde hace dos años con Gustavo Serrano. De 17 años, estudia en el Santiago College. Cecilia luce modernos pantalones floreados "pied d'elefants" y chaqueta azul marino.

También se encuentra la presidenta del Club de "Amigos de Los Jockers", Ana María Concha, de 18 años. Según informa, este club está formado por sesenta jóvenes de ambos sexos, de 13 a 23 años de edad, quienes se reúnen en las diferentes casas.

Entre las admiradoras se encuentran también Patricia Moreno y Patricia Knid, ambas de 17 años, quienes dicen que "les gusta como tocan Los Jockers". Estas muchachas lucen pantalones de cotelé y floreados y chaqueta azul marino.

Todas estas jóvenes permanecieron anoche avivando a sus ídolos, y haciendo votos por su pronto triunfo.

MANIFESTACIONES

Centenares de admiradores del conjunto realizaron anoche y hoy en la madrugada manifestaciones de "adhesión" para estimularlo en su maratón. Carabineros debió intensificar su acción para evitar incidentes.

REUNION DE DISTRIBUIDORES DE GENERAL INSA

El jueves pasado se reunieron en la Planta de INSA, en Maipú, los distribuidores de la Zona Central de la Empresa, con el objeto de intercambiar opiniones con ejecutivos de ella y conocer personalmente las ampliaciones y nuevas instalaciones de la fábrica. Se abordaron diversos asuntos relacionados con la comercialización de los artículos que produce GENERAL INSA, y posteriormente asistieron a una comida de camaradería en los salones del Círculo Español.

Distribuidores de GENERAL INSA visitan instalaciones de la Planta de Maipú. De izquierda a derecha, Sr. Eduardo Cruz, Jefe de Zona de INSA; los concesionarios Sres. Raúl Rojas, Humberto Moral, Arturo León, Alberto Larrea y Jorge Castillo; el Subgerente de Ventas de INSA, Miguel Martínez; los distribuidores Sres. Juan Carlos Bengolea, Pompeyo Carrasco, Jorge Tacchi; el Jefe de Distrito de INSA, Sr. Gerardo Busse, y el Sr. Eric Cheetam, de Davis Autos.

Un grupo de concesionarios departe en los comedores del Círculo Español, donde se realizó la comida con que culminó la visita de los distribuidores INSA a la Planta de la Industria.

CABLE DE ACERO
Galvanizado y Negro
STOCK permanente
6—12— 7 6—24—7
6— 7— 1 6—19—1
6—27— 1 6—37—1
de 1/4 a 3/4 diámetro.
Reich y Cía. Ltda.
Avda. Bernardo O'Higgins N.o 3786 — Fonos: 90206 — 97328

EN MIAMI
1967 VOLKSWAGENS
$39.00 SEMANAL
MILLAJE GRATIS
IMPALAS MUSTANGS CAMAROS
$5.00 por día por 24 horas, más gastos
ALEXANDER
CARROS DE ALQUILER

NEUMATICOS
CAMARAS
BATERIAS
RECAUCHAJE
GENERAL INSA
SALOMON DIAZ A.
CONCESIONARIO AUTORIZADO
SERRANO 32
FONO 382412

CEMENTERIO GENERAL

Se advierte al público interesado, que los nichos en los Pabellones y Galerías que más abajo se indican, y que a la fecha están vencidos y que no fueren renovados dentro de los 10 días siguientes al primero de esta publicación, serán desocupados y los respectivos cadáveres se sepultarán en la fosa común, sin mayor responsabilidad para el Establecimiento, de acuerdo con lo dispuesto en el Art. N.o 16 del Reglamento General de Cementerios (Decreto N.o 421, de 14 de abril de 1932).

NICHOS ADULTOS

PABELLON N.o 17.— N.o 440, María Ramos Riquelme.
PABELLON N.o 26.— N.os 558, Luis Rosas O. 591, Hernán Merino L. 596, Celedonio Rodríguez. 599, Amanda Adrián Véliz. 615, Herminia Valenzuela. 621, Francisca Henríquez H. 640, Manuel Aguilera Z. 659, Amelia López del Campo. 663, Jacinta Aránguiz M. 682, Mateo Ferrer E. 684, Caupolicán Homero R. 690, Rosenda Faúndez G. 694, José Inostroza G. 699, Víctor Benavides C. 703, Teófilo Cubillos B. 710, Francisca López D. 719, Julio Fuentes D. 751, Agustín Melosi C. 768, Clara González M.
PABELLON N.o 32.— N.o 364, Celinda Cornejo F.
PABELLON N.o 34.— N.os 53, Miguel Miranda R. 77, Gerardo Walter G. 85, Aída Rojas O. 125, Raimundo Correa H. 205, Margarita Barahona. 209, Lucinda Meneses E. 233, Pedro Crespo G. 253, Natale Buschini M. 257, Hortensia Torres V. 277, Uberlinda Fredes P. 357, Manuel Astudillo R. 393, Guillermo Gutiérrez M. 429, Ramón Romo G. 476, Elena Escárate S. 480, Juan Forteza C. 497, Ernestina Barabino Dinamarca. 501, María Gaete V. 505, Antonio Galleguillos C. 524, Rosa Carrera B. 549, Sara Muñoz S. 561, Roderio Calderón M. 589, Lupercio Oliveros O. 597, Mario Lorca R. 601, Filomena Tapia N. 613, Julio Reyes S. 621, Margarita Pino M. 645, Olga Rodríguez. 657, Carlos Villarante M. 689, Laura Vargas S.
GALERIA N.o 7.— N.o 7357, Laura Henríquez B.
GALERIA N.o 8.— N.os 8074, Pamela Videla P. 8105, Amalia Schade M.
GALERIA N.o 9.— N.os 12788, Mercedes Gutiérrez L. 12837, Pablo Bruzzone C. 13453, Francisco Rosselló. 13597, Lindorfa Berrios L. 13626, Irene Torres A.
GALERIA N.o 18.— N.os 86, Héctor Toro S. 586, José Marambio A. 1146, Sara Rojas C.
GALERIA N.o 19.— N.os 216, Carmela Barría A. 251, Guillermo Muñoz A. 286, Aurelio Vidal. 296, Severino Fernández Z. 301, Gregorio Maldonado A. 351, María Fernandois F. 356, Manuel Asenjo V.

NICHOS PARVULOS

PABELLON N.o 26.— N.os 21, Erika Agurto S. 57, Teresita Arias O.
PABELLON N.o 27.— N.os 190, N. N. Durer Ibáñez. 203, Tomás Vásquez G.
PABELLON N.o 31.— N.os 120, N. N. Tires Río Basto. 126, Arnoldo Carrasco M. 166, Luis Antivil A. 176, Carmen Vaijalo R. 221, Juan García J. 234, Raúl Mora F.
PABELLON N.o 31, ANEXO.— N.os 9, Juan Atabales I. 54, Manuel Farías V. 90, Ana Lara I. 114, Sergio Gatica V.
PABELLON N.o 32.— N.os 122, Yamile Herrera G. 127, Sergio Santana B. 138, Hugo Sánchez C. 158, Sonia Bobadilla S. 163, Eleodoro Herrera G.

NOTA.— En conformidad al Decreto N.o 421, de 14 de abril de 1932, esta publicación se hace durante 10 días de cada mes (1.o al 10 inclusive), en un solo diario.

SANTIAGO, 1.o de octubre de 1967.

EL DIRECTOR

DEFUNCIONES.—

Ha fallecido nuestra querida esposa, madre, suegra y abuelita, doña

MARIA MERCEDES FLORES DE GUTIERREZ
(Q. E. P. D.)

Sus funerales se efectuarán hoy en el Cementerio General, por Recoleta, saliendo el cortejo desde su domicilio, calle Nueva 1 N.o 2268 (Macul), a las 16 horas.

La Familia

Ha dejado de existir nuestro querido esposo, hermano y tío, señor

EDUARDO ALCAINO TAPIA
(Q. E. P. D.)

Sus funerales se efectuaron ayer en el Cementerio Católico.

María Díaz vda. de Alcaíno y familia.

Ha fallecido doña

EMILIANA ERRAZURIZ DE VIAL
(Q. E. P. D.)

Sus funerales se efectuarán hoy en el Cementerio General (por Av. La Paz), después de una misa que se oficiará a las 9.30 horas, en la Parroquia de los RR. PP. Capuchinos (Catedral 2345).

La Familia

Ha dejado de existir nuestro querido padre, hermano, suegro, abuelito, cuñado y tío, don

FLORINDO ORELLANA OLGUIN
(Q. E. P. D.)

Sus restos serán sepultados hoy lunes, en el Cementerio Metropolitano. El cortejo partirá desde la Parroquia Los Castaños (Av. Vitacura altura 7400), después de una misa que se oficiará a las 9 horas por el eterno descanso de su alma.

La Familia

Expresó Embajador de Argelia:

Medio Oriente: Problema de Hegemonía Mundial

VALPARAISO.—El Embajador de Argelia en Chile, Mustafá Lacheraf, visitó Valparaíso invitado por el Comité Central Arabe de esta ciudad y ofreció aquí una conferencia de prensa con el objeto de dar a conocer el pensamiento de su Gobierno frente a la situación en el Medio Oriente.

M. Lacheraf es, además, Embajador del gobierno argelino ante los gobiernos de Argentina y Bolivia. Militó desde muy joven en los movimientos políticos argelinos que lucharon por su independencia. Fue redactor jefe del diario "L'Etoile Algerienne" y colaboró en los diarios "Le Parlament Algerien" y "L'Action Algerienne". Autor de obras de teatro y poéticas, fue, además profesor de Liceo y ha escrito numerosos ensayos de crítica literaria.

SUS OPINIONES

Con relación al problema del Medio Oriente, Lacheraf manifestó que éste es no sólo de esta parte del orbe, sino que, por sus consecuencias, está llamado a afectar al mundo entero. "La lección que podemos extraer del conflicto es que estamos frente a un problema de hegemonía mundial, cuyos focos se destacan especialmente a través de los tres continentes menos desarrollados: Asia, Africa y América Latina", manifestó. "Esta hegemonía aumenta su agresividad a medida que afronta las nuevas sociedades progresistas del Tercer Mundo, surgidas luego del derrumbe colonial de los últimos 20 años", agregó.

Y luego expresó: "Este fenómeno obedece a una tendencia agresiva ante el despertar de la nueva conciencia internacional de los pueblos. En efecto, para las masas trabajadoras y para los gobiernos de los países liberados, la única respuesta del subdesarrollo, herencia del viejo orden colonial, consiste en trabajar por el advenimiento de una sociedad orientada hacia el progreso y la justicia social".

Señaló luego el Embajador de Argelia: "Pese a los reveses sufridos, los países árabes constituyen una avanzada del Tercer Mundo, al mismo tiempo que un irritante factor de codicia y un obstáculo a la hegemonía expansionista de Occidente, a causa, precisamente, de su posición geográfica privilegiada y de sus riquezas naturales y de su amistad con el campo socialista y de la lucha contra su propio feudalismo. Sin remontarnos a Las Cruzadas, a las invasiones mongólicas y tártaras o a la dominación otomana, los árabes están empeñados desde hace un siglo en un movimiento de emancipación del imperialismo colonialista". Y continuó: "Al terminar la Segunda Guerra Mundial, los pueblos árabes vieron amputada a Palestina de su patria grande en beneficio de los sionistas. Al respecto, vale recordar las palabras del Presidente Boumedienne al hablar de Israel: "Es un Estado montado en detrimento de la patria árabe. ¿Por qué el imperialismo no pensó en fundar en Europa un estado para esos judíos perseguidos por los nazis? ¿Por qué no seccionó una patria de la misma Alemania que fue durante la Segunda Guerra Mundial el centro de la persecución antisemita? Los árabes, los argelinos, los del Maghreb combatieron en su momento al nazismo. Mientras esos mismos sionistas soportaron pasivamente sus atrocidades, los árabes defendían con las armas en la mano, la libertad y los derechos individuales. El problema de fondo no es racial o religioso. No existe odio entre los árabes como tales y los judíos por serlo. Se trata de un asunto puramente colonialista".

Finalmente M. Lacheraf agregó: "Las lecciones de la guerra argelina de liberación nacional están allí para aclararnos las verdaderas dimensiones del drama de Medio Oriente. Los argelinos con su sacrificio de más de un millón y medio de muertos, 300.000 huérfanos, centenas de millares de inválidos, 8 mil pueblos destruidos, bosques enteros quemados por el napalm, no sólo triunfaron sobre los ejércitos enemigos, sino que desengañaron sobre los pretendidos valores del "humanismo" occidental, salvando así moralmente a toda una generación de jóvenes franceses y europeos deformada con la ideología chauvinista colonialista que pretendía transformar en misión civilizadora la explotación de un pueblo por otro, la postergación de su pueblo por la ignorancia y la miseria".

REUNIONES PUBLICAS EFECTUA COMISION DE REFORMA DE UC-V

VALPARAISO.— Inició sus reuniones de carácter público la Comisión de Reforma de la Universidad Católica de Valparaíso, sesionando con gran parte de sus miembros integrantes en el Salón de Honor de la UCV habilitado para este efecto.

La Comisión de Reforma se reúne desde hace más de 40 días con la presidencia del Rector de la Universidad Católica, Arturo Zavala Rojas y durante sus sesiones semanales se han venido tratando diversos problemas que dicen relación con sus objetivos básicos.

En la primera sesión pública verificada en la mañana del sábado último, la Comisión de Reforma de la UCV conoció una ponencia sobre Estructuras Universitarias de la que fue relator el profesor Bernardo Parra.

Dicha ponencia es producto del trabajo preparado por un grupo de profesores y está destinado a orientar sobre un punto específico de la amplia gama de problemas que constituye la preocupación actual de la comunidad universitaria.

Los planteamientos fundamentales de la Federacion de Estudiantes de la UCV sobre este mismo tema fueron formulados por Germán Molina a través de un esquema que comprendió: diagnóstico de la realidad actual de la UCV en lo interno y externo, condiciones o valores para nuevas estructuras académicas en lo interno y externo y características fundamentales para nuevos esquemas y exigencias.

MICRONOTICIAS PORTEÑAS

LLEGA TRIGO EXTRANJERO. — Arribó a Valparaíso el mercante "Deluro", de bandera liberiana, con un cargamento de 10 mil toneladas de trigo de procedencia norteamericana. Este es el primero de una serie de cargamentos que, por un total de 500 mil toneladas de trigo, llegarán a nuestro país consignados a la Empresa de Comercio Agrícola.

ENTREGARAN TERRENOS PARA LA FORD.— A mediados de la semana, en una ceremonia especial a la que serán invitadas autoridades de gobierno y provinciales, se realizará la firma de la escritura correspondiente por medio de la cuál la Ford Motor Company, recibirá los terrenos adquiridos en Casablanca para la instalación de su fábrica de automóviles.

PARTIO EL "RIO BAKER".— Llevando 800 tambores de bencina para aviones, destinada a abastecer a los aviones de la LAN, que realizan el vuelo regular hacia Isla de Pascua, partió la motonave "Río Baker" desde Valparaíso, después de permanecer paralizada 5 días en el puerto debido a peticiones hechas por los oficiales de la Marina Mercantes, a fin de contar con seguridades para el transporte de esta carga. Una vez que se concedieron estas garantías, la nave partió rumbo a la posesión chilena en la tarde del viernes.

CELEBRAN "DIA DEL VIAJANTE".— El Sindicato Profesional de Viajantes de Valparaíso y Aconcagua y la Asociación de Viajantes de Chile, Junta Local de Valparaíso, celebraron el "Dia Panamericano del Viajante", con una comida efectuada en el Hotel O'Higgins de Viña del Mar, a la cuál concurrieron también los viajantes que se encuentran de paso en la zona.

PRESENTARAN ESCENAS DE OPERA "FAUSTO". — Debido al éxito obtenido por la puesta en escena de pasajes de la Opera "Fausto" de Gounod, como número especual del programa de Fiestas Patrias, efectuado en esta ciudad, bajo los auspicios de la Municipalidad de Valparaíso, la Corporación determinó reprisar este acto a fines del presente mes de octubre, en una sala que aún no se ha precisado. La presentación está a cargo de solistas porteños, coros portuario-ferroviario y la Orquesta Filarmónica de Valparaíso.

SOLICITAN PRORROGA PARA PAGO DE CONTRIBUCIONES.— La Asociación de Propietarios de Valparaíso, envió una solicitud al Intendente de la Provincia, pidiéndole intervenga ante el Ministerio de Hacienda para que se conceda una prórroga o plazo de gracia para el pago de las contribuciones, debido a que muchos de sus afiliados han tenido problemas para realizarlo oportunamente. El Jefe Provincial se comunicó personalmente con el Subsecretario de Hacienda, a quien hizo traspaso de esta petición de otras similares enviadas por diferentes instituciones.

CONTINUA CAMPAÑA CONTRA TBC.—Hoy, durante todo el día, continuará la campaña contra la TBC organizada por el Servicio Nacional de Salud, en las poblaciones. Desde las 10 de la mañana y hasta las 16 horas se instalará el equipo móvil de Abreu en el Chalet Picante del Cerro Cordillera. Mañana atenderá en el Consultorio de Plaza de Justicia y el miércoles volverá al Cerro Cordillera en calle Eslava.

DIA DE LA MAMA.—Valparaíso se apresta a celebrar dignamente este año, como en los anteriores, el tradicional "Día de la Mamá", el próximo 15 de Octubre. Con este objeto se están ornamentando vitrinas por parte del comercio, mientras en las escuelas se desarrollarán programas especiales dedicados a la madre.

AGUDAS CRITICAS HACEN ALUMNOS A CURSOS DE PERIODISMO DE VALPARAISO

VALPARAISO.— El Director de los Cursos de Periodismo de la Universidad de Chile de Valparaíso, Claudio Solar, presentó su renuncia indeclinable a ese cargo, siendo ésta aceptada por el Director del Instituto Pedagógico, Carlos Pantoja. En su renuncia, Solar manifiesta que continuará en sus actividades de profesor, escritor y periodista, las que de por sí constituyen un mayor galardón de lo que se puede desear en la vida.

Junto con presentar la renuncia, Claudio Solar, convocó a los profesores de los Cursos de Periodismo a una reunión que se efectuará a mediodía de hoy.

CRITICAS DEL CENTRO DE ALUMNOS

Por otra parte, el Centro de Alumnos de los mismos Cursos mantiene desde hace tiempo un movimiento destinados a conseguir que a dichos Cursos, que según ellos están lejos de tener la eficiencia de una verdadera Escuela, se les dé una nueva orientación, y al mismo tiempo han criticado a la Dirección y al Profesorado. Para analizar estos problemas celebraron una Convención, cuyos resultados dieron a conocer en una conferencia de prensa.

En la conferencia se destacó que hay falta de cooperación del profesorado, lo que redunda en horarios irracionales de corte antipedagógico, y que las fallas en la asistencia a clases e incumplimiento de horarios por parte de algunos profesores, son una consecuencia de la desorganización actual de los Cursos y de la mala dirección de éstos.

Se dijo también que ciertos profesores teorizan acerca de la conveniencia de la práctica, lo que no se cumple en la realidad. Insistieron en que hay "falta de metodología, carencia universitaria e improvisación en diversos ramos, lo que es manifiesto en cuatro profesores de asignaturas que fueron dejados en carácter de condicional en sus puestos hasta el momento en que entre en vigencia la Reforma Universitaria".

Como una de las resoluciones de la Convención, se dijo en la conferencia de prensa que la mayoría de los problemas en el plano docente se derivan única y exclusivamente de la falta de preocupación de la Dirección para solucionarlos.

En cuanto al plano administrativo, se expresó que existe inquietud en el alumnado por el desconocimiento de los planes de estudio, "los que no han sido dados a conocer nunca por la Dirección, especialmente en los cursos superiores que, a punto de egresar no conocen los ramos que deben aprobar". A este respecto se destacó el increible ejemplo que la primera promoción de los Cursos egresada el año pasado, de once alumnos, ha tenido que cursar ahora algunos ramos que no les fueron señalados en su oportunidad.

"La falta de pedagogía en el profesorado dificulta el desarrollo normal de las clases y la mejor comprensión de las materias por los alumnos", agregaron, expresando después que "en vez de organizarse Escuelas de Invierno, Verano o Seminarios de Turismo, que sólo quedan en el plano teórico y que no dan solución a los problemas de los Cursos, deberían efectuarse Jornadas de Introducción a la Pedagogía para los profesores de los Cursos de Periodismo".

Además de las críticas al profesorado, se dio a conocer que en la Convención se había acordado solicitar la renuncia del Director de los Cursos, convencidos de que con una nueva dirección y con una adecuada metodología en la enseñanza, se solucionarían los problemas.

HOY DIA
LUNES
DIA de USAR
DOLLY PEN

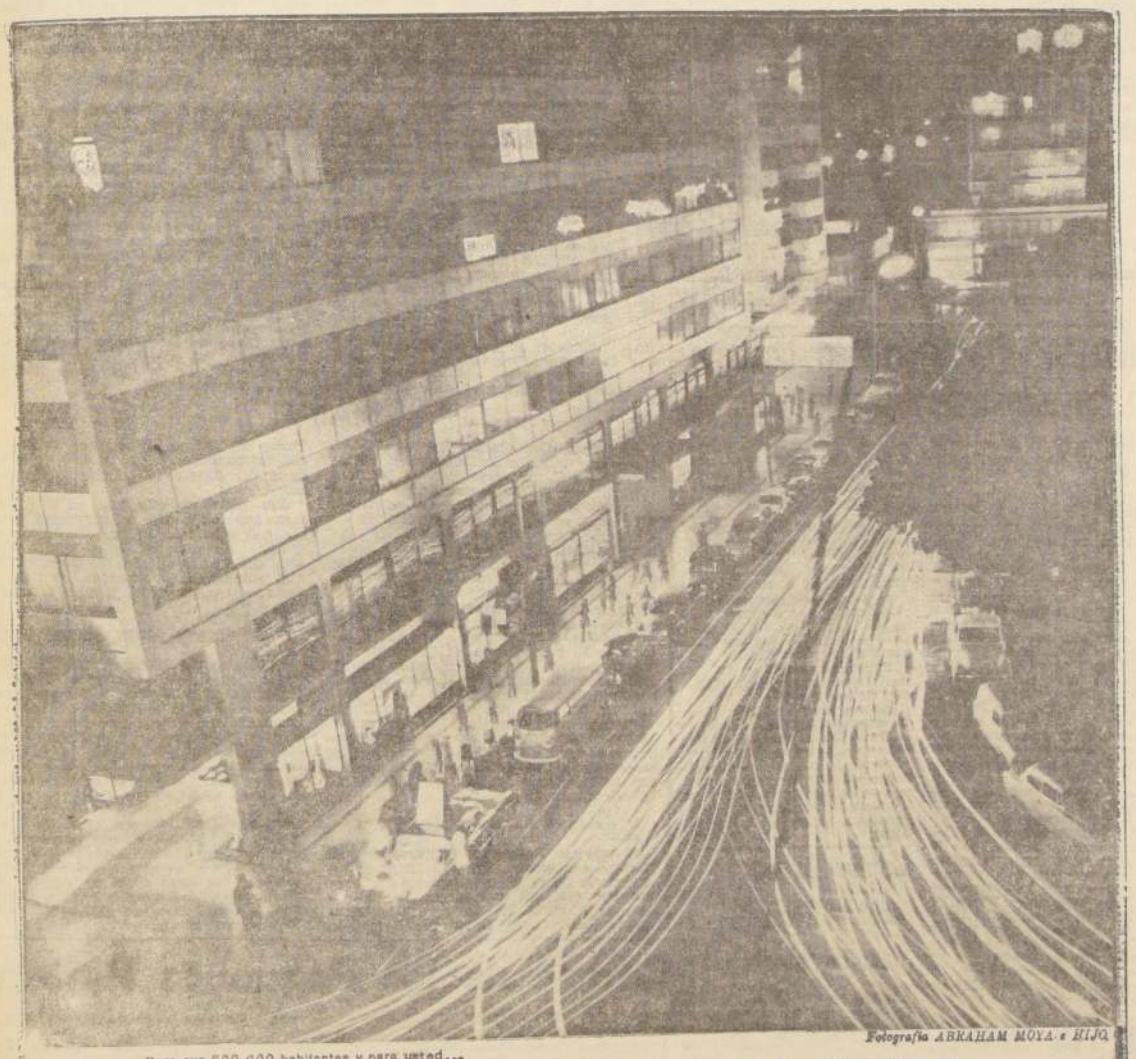

Fotografía ABRAHAM MOYA e HIJO

Para sus 600.000 habitantes y para usted...

el porvenir está en el GRAN VALPARAISO...

Puerto de Santiago, de Chile, de las Provincias Cuyanas y de ALALC

El Gran Valparaíso ofrece, a quienes tengan fe en el porvenir de Chile, de ALALC y de América, un futuro de prosperidad basado en estas indiscutibles realidades:

El gran desarrollo económico de Santiago proporciona a Valparaíso, su puerto, una creciente importancia, por el constante aumento de su movimiento marítimo.

En relación a su población, Valparaíso acusa la más dinámica expansión en sus actividades industriales, comerciales, turísticas y de servicios en el país.

Vigoroso crecimiento demográfico que explica el que la provincia de Valparaíso tenga la mayor densidad de población del país (142 habitantes por Km2)

El Gran Valparaíso cuenta con una población de 600.000 buenos vecinos y la de la provincia bordea los 800.000 habitantes. Esta población tiene un alto standard de vida y una entrada por-cápita anual superior a los US $ 1.000.—

En el Gran Valparaíso existen 3 Universidades con un total de aproximadamente 9.000 estudiantes, numerosas Escuelas Técnicas, Industriales y toda la gama de institutos de enseñanza especial que requiere una ciudad industrializada y en expansión.

La gradual integración de los países de América, dentro de ALALC y el camino internacional Valparaíso - Mendoza, producirán una expansión aún más vigorosa del Gran Valparaíso y de la provincia.

El mejor clima del continente, la incomparable belleza de sus costas, campos y de Viña del Mar, centro turístico internacional, constituyen el marco donde viven los 600.000 buenos vecinos del Gran Valparaíso, el núcleo económico y urbano indisoluble que incluye a todas las comunas comprendidas entre Valparaíso y Quillota.

Ellos le invitan y le dan la bienvenida, pues...

desde 1536 la Cordialidad es su Especialidad.

CONSEJO PUBLICITARIO DE VALPARAISO • CPdV.

...en su compra está incluído el progreso de Chile...

Las Boletas de Compraventas garantizan el ingreso en Arcas Fiscales del Impuesto que usted paga al comprar. Las Boletas de Compraventas sortean mensualmente millares de escudos en premios.

SORTEO NACIONAL DE
BOLETAS DE COMPRAVENTAS

INTERAMERICANA

De NORTE a SUR

Petróleo boliviano afluye a Arica

ARICA.— El vapor "Lagunillas", de bandera liberiana, debió esperar más de 24 horas para embarcar petróleo boliviano, en vista de no existir stock en los estanques de reserva en Arica. La situación se produjo a consecuencia de los envíos efectuados a Estados Unidos en los últimos días y, especialmente, a la huelga de obreros petroleros en Camiri, Bolivia, en protesta por la creación en ese país de una nueva corporación petrolera estatal. Solucionada la huelga, el petróleo comenzó a correr por el oleoducto de de Sica Sica - Arica, resolviéndose la situación.

Luis Lazzaro expone en Vallenar

VALLENAR.— Con éxito se inauguró la Exposición de Pinturas del destacado artista nacional Luis Lazzaro Avalos, quien realiza una gira por el Norte, que se prolongará hasta Copiapó. Numeroso público y autoridades se dieron cita en la Casa de la Cultura, donde se efectuó la muestra bajo los auspicios del Departamento de Extensión Cultural de la I. Municipalidad de Vallenar. El pintor Lazzaro se mostró vivamente impresionado por las bellezas naturales del Valle del Huasco, y prometió volver para captarlas en sus telas.

Niños de Vicuña reciben anteojos

VICUÑA.— Sesenta pares de anteojos serán distribuidos entre los estudiantes del Valle del Elqui, por el Club de Leones, según informó el socio Luis Leiva Baeza, quien gestionó este beneficio ante la Oficina del "Lion's International", con ocasión de su reciente visita al Canadá. Del mismo modo, el Club de Leones de Vicuña está gestionando la visita a la zona del destacado oftalmólogo chileno, Dr. Verdaguer, para efectuar atenciones a los niños estudiantes, de escasos recursos.

Acarreo de Minerales a Las Ventanas

QUINTERO.— Gracias a activas diligencias realizadas por el Grupo Demócrata Cristiano de la Empresa Nacional de Minería (ENAMI), se ha obtenido que esta institución llame a nuevas propuestas para atender el acarreo de minerales desde Quintero a la Refinería en Ventanas. Estas propuestas irán en directo beneficio de los integrantes del Sindicato Profesional de Dueños de Camiones de Quintero y Puchuncaví, y terminarán con la situación de que disfruta un concesionario que carece de medios para cumplir esta función y recontrata, encareciendo el acarreo, a terceros.

Juguetes para los niños quillotanos

QUILLOTA.— El Comité Pro-Pascua y los Centros de Madres del Departamento, bajo la presidencia de la señora Odette Martí de Alvarez, esposa del Gobernador, están encuestando a los niños de la zona de hasta 10 años de edad, para la distribución de juguetes en Navidad. Estas listas deberán quedar entregadas el 28 de octubre en la Gobernación de Quillota.

Jefe de Estación: Por ascenso y traslado del Sr. Mario Hormazábal Gac, ha sido designado Jefe de Estación de FF. CC. en Quillota, el Sr. Juan Urzúa Garrido, meritorio funcionario con 27 años de carrera.

Ejército donó Clínica a Los Andes

LOS ANDES.— El sábado tuvo lugar en esta ciudad la solemne entrega de una clínica dental, dotada de todos los adelantos y medios técnicos, que ha sido donada por el Ejército a la Junta de Auxilio Escolar y Becas de este Departamento. La citada clínica funciona en un local ubicado en la misma Escuela América N.o 1. En la ceremonia inaugural, que contó con la presencia de las autoridades administrativas, comunales, educacionales y militares de Los Andes, se destacó ampliamente el gesto generoso de quienes sirven al país en el Ejército de Chile.

Fondos de emergencia recibe Llay Llay

LLAY LLAY.— El Subdelegado entregó a la I. Municipalidad la suma de E.o 4.770 de los fondos de emergencia dispuestos por la Intendencia de Valparaíso para la atención de obras imprescindibles. Con tales fondos, la Municipalidad canceló los trabajos de ripiados de las calles de las poblaciones Juan Cortés, Santa Teresa y 28 de marzo. Por otra parte, la Intendencia también otorgará E.o 1.000 para instalar pilones de agua potable en la Población Santa Teresa; E.o 4.000 para cierres en la Escuela N.o 66 y E.o 2.880 para fabricación de soleras para las calles de la comuna.

Parral a la Convención de Periodistas

PARRAL.— Enrique Swett Claro y Emilio Avila Aguilera, de la Comisión Organizadora de la Primera Convención Regional de Periodistas, a realizarse en Rancagua, visitaron esta ciudad para informar a sus colegas que el evento tendrá lugar entre el 5 y 7 de este mes en la citada ciudad. A la Convención Regional concurrirán delegados periodistas de las provincias de Santiago, O'Higgins, Colchagua, Curicó, Talca, Maule y Linares, y se debatirán asuntos gremiales y profesionales.

Incendio amenaza Cárcel: Talcahuano

TALCAHUANO.— El Alcalde de la Cárcel Pública de Talcahuano denunció a la Gobernación Departamental, el inminente peligro de incendio que afecta al plantel a su cargo. El jefe del recinto carcelario expresó que a consecuencia de las continuas chispas que arroja la chimenea de una industria vecina, se han producido ya en la cárcel tres principios de incendio en los últimos días. En su denuncia, el Alcalde expresa que la lluvia de chispas es un continuo motivo de sobresalto, especialmente de noche, cuando reclusos y funcionarios están entregados al sueño.

Temuco extiende red de agua potable

TEMUCO.— Entró en funciones la planta de sondajes de Santa Rosa, por cuyo motivo, no se producirá este año en la época de verano, el problema de la reducción del suministro de agua potable en el vasto sector de Pueblo Nuevo. Desde la citada planta, sale un acueducto que incorpora al citado sector con el servicio general de agua potable en la ciudad, con sus respectivas extensiones domiciliarias. El problema, sin embargo, subsiste para el sector de la Avenida Alemania, donde la presión del agua es insuficiente.

Replantación de árboles: Curacautín

CURACAUTIN.- Con la plantación de árboles frutales en el recinto del hospital de esta localidad, el Alcalde de Curacautín dio comienzo a un plan de replantación urbana, destinado a dar un mejor aspecto a la ciudad. A la ceremonia concurrieron las más destacadas autoridades locales tanto municipales como administrativos y del Cuerpo Médico, solemnizando cada una de ellas la ceremonia mediante la plantación de un árbol, personalmente. Los arbolitos fueron donados por los vecinos Octavio Escobar, Pedro Rey y Luis Dumont.

Loncoche financia obras de adelanto

LONCOCHE.— Gran satisfacción ha causado en la ciudad la autorización del Congreso, al aprobar un proyecto de ley, por el cual se faculta a la Municipalidad para contratar un empréstito, que irá a beneficiar obras de importancia en la Comuna. Entre las entidades y planes beneficiados directamente, se encuentran el Consejo Local de Deportes, el proyecto de ampliación de la red de agua potable y alcantarillado, etc. Se estima que el Consejo Local de Deportes destinará parte de los fondos para la construcción de un Gimnasio.

GUARDAPOLVOS
blancos, para hombres, todas las medidas y modelos
FABRICA DE ROPA
ALFONSO RUSSO A.
AV. ESPAÑA 141 - FONO 90362

Prioridades de inversión sobre Ley del Fósforo

TALCA.— La Municipalidad fijó las prioridades de las inversiones de la Ley del Fósforo, en una reunión de Comisiones. Hasta la fecha, la Corporación había distribuido fondos por un monto de E° 2.000.000; y en la reunión de la semana pasada determinó las primeras inversiones con cargo al rendimiento de tributo correspondiente al primer y segundo trimestre del presente año, y que alcanza a E° 719.617,43. Estos fondos ya están depositados en la cuenta Municipal. Estas son las primeras inversiones acordadas por la Municipalidad: Luminarias, E° 100.000; Estadio Municipal Oriente, 100 mil escudos; Vehículos para el servicio de Aseo, E° 100.000; obras de pavimentación, 300 mil escudos, y fomento al deporte, inclusive subvenciones, E° 100.000. (VELOSO, corresponsal.

SANTIAGO ATRAE A SUREÑOS

PUERTO MONTT.—Junto con iniciarse la estación primaveral, comenzó el preliminar del turismo regional y, a la vez, el aumento de pasajeros a las zonas central y norte. El gragado es elocuente y exhibe una de las diarias aglomeraciones de pasajeros que demandan viajes a la capital

La Heroica Defensa de O'Higgins Recuerda Hoy Pueblo de Rancagua

RANCAGUA.— De fiesta está el pueblo rancaguino al rememorar un año más de la gesta heroica de la Batalla de Rancagua donde un puñado de valientes soldados chilenos, al mando de Bernardo O'Higgins libraron una de las batallas más trascendentes de la Historia Patria.

Los actos conmemorativos comenzaron el viernes con la iniciación del Rodeo, cuya organización está a cargo del Deportivo O'Higgins. Ayer domingo, continuaron desarrollándose las competencias de esta fiesta campera y en la tarde se jugó el partido de fútbol profesional a cargo de los equipos de Colo Colo y O'Higgins (resultado que damos en otras columnas).

FERIADO LEGAL

Hoy lunes, la ciudad amaneció de fiesta y todas las casas y edificios públicos estaban embanderados y sus habitantes se preparaban para asistir al desfile militar que se efectúa en el Estadio William Braden. Hoy, por ley de la República es feriado legal en la comuna de Rancagua solamente.

Presidirá la ceremonia militar el Ministro de Defensa Juan de Dios Carmona, acompañado por los tres comandantes de las Fuerzas Armadas Intendente de la provincia Ricardo Tudela y autoridades civiles, militares y eclesiásticas.

PROGRAMA DE ACTOS

Los actos que se desarrollarán hoy aquí, se han ajustado al siguiente programa oficial elaborado por la Intendencia y el Comité Organizador de las actividades aniversarias:

9,30 hrs. Ceremonia en el Histórico Templo de la Merced. En la Plazuela hará la Alocución Patriótica el Comisario de Carabineros Mayor Mario Jaque Finch. Rendirá honores un destacamento de la Escuela Militar.

10.15 hrs. Ceremonia de entrega de la "Lapicera Histórica" con que S. E. el Presidente de la República Dn. EDUARDO FREI M., firmó el Decreto que dio existencia legal a la Sociedad Minera El Teniente. Será entregada en la Intendencia de la provncia, por el señor Ministro de Defensa Juan de Dios Carmona al Alcalde, Patricio Mekis, para ser guardada en la Casa de la Cultura de la I. Municipalidad de Rancagua. Obsequio de la "Lapicera Recordatoria de la Sociedad Minera El Teniente, al señor Ministro de Defensa, por el Director de Relaciones Públicas, Carlos Aracena.

10.45 hrs. El señor Ministro de Defensa, revista las Escuelas: Militar, Naval, Aviación, Carabineros y Regimiento Membrillar; Calle Millán entre Estado y Freire.

11.00 hrs. Homenaje a la Bandera, en el Sesquicentenario de la creación del Emblema Nacional. Palabras del señor Rector del Liceo de Hombres, profesor de Historia don Héctor Miranda Araya.

11.10 hrs. Desfile Cívico Militar en el Estadio William Braden. Participación de las Escuelas: Militar, Naval, Aviación, Carabineros, Regimiento Membrillar, Cruz Roja, Cuerpo de Bomberos, establecimientos educacionales, etc.

13.00 hrs. Almuerzo oficial en la Intendencia a las autoridades.

15.30 hrs. Asistencia de los señores Ministros, Comandantes en Jefe de las Fuerzas Armadas y autoridades al Rodeo de Rancagua, organizado por el Club O'Higgins.

16.30 hrs. Once en la Gobernación de Rengo. Participación de la Escuela Militar, Aviación, posiblemente Carabineros y Naval.

PROBLEMAS DE TILCOCO CONOCIO EL INTENDENTE RICARDO TUDELA

RANCAGUA.— Invitado por el Alcalde de la comuna de Quinta de Tilcoco, el Intendente de la provincia Ricardo Tudela, acompañado por los consejeros del Codeco: Alonso Alvarez y Gastón Rojas, Jaime Saavedra, Asesor Educacional de la Intendencia, Guillermo González, ingeniero agrónomo de CORFO y un representante del Ministerio de Obras Públicas, se trasladó hasta la vecina comuna con el objeto de ver varios problemas en el mismo terreno.

El Alcalde, Silverio Saldaña estaba esperando a la comitiva en la Municipalidad, imponiendose la comitiva de las instalaciones del equipo de Psicotécnico, donde la Primera Autoridad Provincial fue sometido a un exámen, saliendo bien de las pruebas.

PROBLEMAS

El Alcalde planteó el añejo problema de las instalaciones de la red de agua potable que el pueblo la está esperando desde hace 11 años —dijo el Alcalde— a lo que el Jefe de CORFO, Gastón Rojas, informó que en marzo del próximo año se iniciarían los trabajos por intermedio de Obras Públicas ya que los fondos estaban consultados en el presupuesto nacional del año 1968.

También, se pusieron de acuerdo la autoridad provincial y comunal para llamar a propuesta pública para la construcción de las graderías del Estadio Municipal que se llevarán a efecto el martes 17 de octubre a las 11 de la mañana

VISITAS A ESCUELAS

En la Escuela Superior Mixta N.o 21 se vio sobre la ampliación de las salas de clases, ya que esta escuela recibe a los alumnos de distintos lugares de la comuna. El director mostró al Intendente la [illegible] que hace la Junta de Auxilio Escolar, al darle almuerzo a 80 alumnos y a más de 90 se le sirven once, además de desayunos y guardapolvos para los niños escolares.

En la Escuela Mixta N.o 42 llegó la comitiva a la hora del almuerzo donde un número cercano a 50 niños estaban almorzando atendidos por la directora de la Escuela de Puente Alto.

La comitiva llegó hasta la Escuela Mixta N.o 52, en construcción, donde la comunidad a reunido más de 5 millones de peso además de la obra de mano, están levantando una moderna escuela con la ayuda de la Constructora de Establecimientos Educacionales. Es ejemplar la labor de la comunidad que se ha interesado totalmente a esta noble labro de cooperar a los planes de construcciones de Escuela del Gobierno. El Alcalde Silverio Saldaña, destaco la importante labor del vecino, Jaime Feldman en la construccion de esta Escuela primaria en la localidad de Vina.

En general el Intendente y comitiva comprobaron en el terreno mismo las peticiones del Alcalde y quedaron de darles solución a la brevedad a los problemas planteados.

Comentarios de los integrantes de la comitiva fue la sobresaliente labor que hace la Junta de Auxilio Escolar en la provincia, porque se ve la efectividad de ella en la atención de los alumnos.

Después de la visita a los distintos puntos, la autoridad comunal invitó almorzar a un bello parque en el mismo corazón de la comuna, donde el dueño de este maravilloso paraje se esforzó por atender a la comitiva, regresando esta a Rancagua alrededor de las 15 horas.

Capturado reo prófugo cuando dormía plácido

PUERTO MONTT.— Sin bulla y cuando dormía plácidamente, detectives de la Comisaría de Investigaciones de esta ciudad, detuvieron al peligroso delincuente Gerardo Chaura España, de 24 años, soltero, quien poco antes de las fiestas patrias se había fugado del Hospital de Puerto Varas donde se hallaba en plan de medicina en calidad de reo.

El maleante, apodado "El Chaura", con un nutrido prontuario policial, estaba cumpliendo una de las tantas condenas por múltiples delitos cometidos en la zona y en varias provincias del norte del país.

"El Chaura" está afecto de una gangrena a la pierna derecha causada por lesiones recibidas hace algún tiempo al enfrentarse con la policía, y en esta oportunidad había obtenido autorización para curarse en el Hospital San José de la misma ciudad, donde está la cárcel, en Puerto Varas. Allí estaba amarrado con cadenas, grillos y un vigilante a la vista.

El día de la fuga, el gendarme desayunaba en una pieza contigua a la sala, situación que aprovechó el delincuenta para huir saltando una ventana y, luego escondiéndose en matorrales del cerro El Calvario de donde salió al campo atravesó potreros hasta llegar a Puerto Montt.

Fue capturado en un rancho de calle Los Leones.

Investigaciones lo puso, nuevamente, a disposición del Juzgado Tribunal que lo devolvió a la Cárcel, ahora, fuertemente custodiado.

Organizan en Puerto Montt Actividad Artística Local

PUERTO MONTT.— Marcado entusiasmo se advierte en las poblaciones y, especialmente, en el vecindario juvenil de la parte media y alta por participar en el movimiento artístico y cultural que se está reestructurando a fin de desarrollar una amplia campaña de difusión de teatro y folklore en los sectores populares de la provincia.

Para planificar esta jornada y fijar los días y horas de reuniones y ensayo, se concentraron los dirigentes y personas interesadas en participar en estas actividades. La reunión se efectuó en la sede del Departamento de Arte y Cultura de la Delegación de Promoción Popular.

De acuerdo a los proyectos sobre los cuales se basará esta actividad, merece destacar los siguientes aspectos de la campaña: 1.o Formación de grupos artístico-teatrales, de música, folklore, poesía y humorismo; 2.o Iniciar ensayos y preparación de obras de teatro; 3.o Dictar cursos de teatro, poesía, etc., y 4.o Fijar un programa general de presentaciones.

A los grupos pueden pertenecer las personas que lo deseen. La inscripción y cursos son totalmente gratuitos.

Las sesiones de ensayo y preparación se efectuarán diariamente de 19.15 a 20.30 horas.

Se cuenta para esta labor con una sala con escenario y los medios del caso para los ensayos y preparación.

Los interesados jóvenes y señoritas pueden inscribirse en el Departamento de Arte y Cultura, Guillermo Gallardo N.o 218.

ORGANIZACION KAPPES

Compañía de Seguros Chillán S. A.

PAGO DE DIVIDENDO

El Directorio acordó entregar a los señores Accionistas el dividendo de E° 0,15 por acción aprobada por la última Junta General Ordinaria.

El pago se efectuará en las Oficinas de la Compañía en Santiago y Chillán a partir del 13 de octubre en curso, y para estos efectos el Registro de Transferencias permanecerá cerrado desde el 7 al 12 de octubre, ambas fechas inclusive.

Santiago, 2 de octubre de 1967.

El Gerente General

POR EL GRAN SANTIAGO

Instituto de Viviendas Levanta una Moderna Villa en La Florida

Con la ceremonia de colocación de la primera piedra en los terrenos de La Florida, la Cooperativa "Villa Codina", inició la primera etapa de construcción, asesorada por el Instituto de Viviendas INVICA.

Al acto, efectuado el sábado, a las 15.30 horas, en el Paradero 14 de Vicuña Mackenna, asistieron el personal de Codina, los socios de la Cooperativa, el Jefe del Departamento Cooperativo del Instituto Invica, Juan Pablo Román, y los funcionarios Fernando Luna y Boris Castillo.

La ceremonia finalizó con una comida de camaradería. La Cooperativa que preside Víctor Consolo, contará con 33 viviendas y el costo total a través de un financiamiento con ahorro previo y aportes personales tendrá un valor del programa total de E° 528.000.

Villa Codina forma parte de un proyecto INVICA que alcanza a 300 viviendas en ese sector de las cuales ya han comenzado a construirse las correspondientes a "Villa Mercedes Henríquez de Silva".

QUINTA NORMAL

Con asistencia de parlamentarios, autoridades comunales de Quinta Normal y representantes del Servicio Nacional de Salud, quedó inaugurada en el local de la Junta de Vecinos de Adelanto "Salvador Gutiérrez-Samuel Izquierdo", la Posta Infantil de Atención del Niño Sano, dependiente del consultorio "Lo Franco", del Servicio Nacional de Salud.

Este local se construyó integramente con el esfuerzo y sacrificio económico de la población, en estrecha labor comunitaria, compartido igualitariamente por los dirigentes de la Junta de Vecinos y de los seis Centros de Madres que funcionan mancomunadamente.

La entrega de este importante servicio a la población, estuvo a cargo del presidente de la Junta de Vecinos "Salvador Gutiérrez-Samuel Izquierdo", don Carlos Soto Contreras, quien aparece en la fotografía en los momentos en que hizo uso de la palabra. A nombre del Consultorio "Lo Franco", recibió la obra la doctora jefa Filomena Falaha, mientras, como se aprecia en la fotografía, presencian el acto los parlamentarios del Segundo Distrito, divutados Blanca Retamal, Fernando Buzeta y Laura Allende, además de funcionarios del SNS, del Cuerpo de Defensa Civil de Quinta Normal y representantes de la juntas de vecinos y centros de madres.

Terminada la ceremonia, los presentes fueron invitados a un vino de honor por los dueños de casa.

PUENTE ALTO

Bajo la presidencia del Gobernador, Rodolfo Torres Díaz, y con la asistencia de la mayoría de sus miembros, sesionó ordinariamente la Junta de Auxilio Escolar y Becas de Puente Alto. Se tomaron acuerdos que dicen relación con el mejor funcionamiento de este organismo para beneficio de los escolares, destacando especialmente:

1.— Se aprobó la cuenta de Secretaría con respecto a la recepción de solicitudes para Becas, documentos que suman más de 780, a los cuales se les dará el curso regular.

2.— Se designó una Comisión integrada por el Gobernador Presidente, el Alcalde de la Comuna y el Rector del Liceo para materializar la idea de crear un Restaurante Escolar para centralizar de esta forma el otorgamiento de la asistencia social al alumnado primario. Tan importante iniciativa fue analizada y estudiada en profundidad por la Junta, estimándose como primera providencia la de buscar el terreno a fin de levantar construcciones ex profeso, para los fines señalados.

2.— Establecer el servicio de entrega de anteojos a los alumnos primarios de escasos medios que afectados de la vista no pueden estudiar con normalidad. Al respecto la Secretaría de la Junta nos expresó que ya varios niños habían sido favorecidos con esta buena y acertada medida.

Finalmente se trataron asuntos relativos a la forma de como se está proporcionando al alumnado de los diversos establecimientos educacionales, a niveles primarios y secundarios, desayunos, almuerzo escolar, etc.

CRUZ ROJA

En la Asamblea Nacional, llevada a cabo por la Cruz Roja Chilena en la ciudad de Valparaíso, entre los días 20 al 23 del septiembre se destacó en forma especial la labor que está desarrollando la Asociación de la Institución en Puente Alto, en particular la creación del Banco de Sangre que permitirá servir una extensa zona. Este informe que rindió el Presidente Nacional del Comité Central, fue recibido con aplausos por las 400 delegadas de todo el país, que concurrieron a este torneo. Por otra parte la delegación local que estuvo integrada por las señoras Elsa Vergara y Delia Núñez y señoritas Violeta Greibe y María Fuentes, participó en diversas comisiones, llevando interesantes trabajos modificatorios del actual reglamento y funcionamiento de la Cruz Roja Chilena. (ISLA, Corresponsal).

MAIPU

La señora Graciela Letelier de Ibáñez, esposa del fallecido ex Mandatario Carlos Ibáñez del Campo, obsequió al Instituto O'Higginiano de Maipú un cuadro al óleo del recordado Mandatario. La ceremonia tuvo lugar en la casa de la institución en Maipú, y contó con la presencia de sus hijos y nietos.

Cabe señalar que en el período de Ibáñez, se fundó el Instituto O'Higginiano de Maipú, y el propio Mandatario fue el fundador de la institución, según consta en el pergamino del acta de fundación.

Agradeció este hermoso gesto de la señora Letelier de Ibañez, el presidente del Instituto, Raúl Téllez Yáñez, quien, en un emocionado discurso, señaló el cariñoso recuerdo de todos los chilenos al que fuera Presidente, en dos períodos, de Chile. Seguidamente, se invitó a la distinguida visitante a conocer la casa de los O'Higginianos de Maipú, y se dispuso que el cuadro fuera instalado en el Salón de Honor del directorio.— (Enrique Bustos Cubillos, corresponsal).

AGAPE DE CAMARADERIA

El "Centro Parroquial Lourdes" llevará a cabo el miércoles, a las 20 horas, en los comedores de su Casino ubicados en Lourdes N.o 615, una reunión-comida de camaradería entre los amigos y feligreses de la Basílica, en honor del Reverendo Padre P. Gulven Pérez, que celebra su día honomástico, y con motivo de la llegada del Reverendo Padre Emilio Alanau.

Con motivo de este acto, ya se encuentran adheridas más de doscientas personas que tributarán un merecido homenaje a estos dos pastores de la Iglesia Católica, cuya labor en bien de la comunidad está ampliamente reconocida, en todo aspecto.— (Adolfo Silva Vera, corresponsal).

COOPERACION SOCIAL

El Centro de Madres "Olga Musalem Saffie", cuya sede social está ubicada en el edificio de la Mutual IS Polígono, y que cuenta con más de 150 socios, está desarrollando una fructífera labor a favor de éstas y sus familiares, encontrándose dentro de su plan de trabajo la formación de un taller de costura, el mantenimiento de un bazar, asistencia médico-dental y de ayuda social.

Su presidenta, Teresa Silva de Henríquez y H. Malbrán S., que le secunda en la secretaria, has solicitado a este diario que se dé a conocer a quienes deseen cooperar con estas obras de bienestar hacia la comunidad, pueden hacerlo dirigiéndose a Santo Domingo 4451.— (A. Silva Vera, corresponsal).

Correo de los Pequeños Pintores

HOY LOS ESPERAMOS A LAS 18 HORAS

"Pequeños Pintores" ganadores con el dibujo "La Muchacha del Circo":

Primer Premio: María Cristina Soto-Aguilar Muñoz, Uno Poniente 1022, VIÑA DEL MAR.

2.—Magaly Durán Medina, Rengo.
3.—Humberto Muñoz Tobar.
4.—Manuel Muñoz Gutiérrez.
5.—Carlos Cabello Tobar.
6.—Lilian Soto Durán.
7.—Cecilia Alarcón Sepúlveda, Quillota.
8.—Laura Sandoval, Valparaíso.
9.—Isabel Bettancur Cabrera.
10.—Ricardo Fierro Alarcón, Coronel.
11.—Paz Alcántara Moreno, Curicó.
12.—Blanca Valenzuela Pérez.
13.—Hugo Pavez Martínez.
14.—Ricardo Pavez M., Zapallar.
15.—Nancy Acuña Ríos.
16.—Fernando Henríquez Muñoz, Valdivia.
17.—Benilda Donoso Hernández.
18.—Lidia Bravo G.
19.—Karina García Pardo.
20.—Virginia Avila Lizana.
21.—María Emilia Vergara M.
22.—Maritza Rodríguez Molina.
23.—Ketty Silva Aguilar, Quinta Normal.
24.—Enzo Mazzini.
25.—Juan Valenzuela Alvarez.
26.—Florencia Pacheco Marín, San Miguel.
27.—Cecilia Riveros Marín, San Bernardo.
28.—Antonio Capetillo Valenzuela.
29.—Roberto Poblete Vilches.
30.—Ignacio Pacheco Marín.
31.—Rosa Pacheco Marín, San Miguel.
32.—María Capetillo.
33.—Rafael Contreras.
34.—Miguel Contreras Miranda.
35.—José Ureta Triviño, Pudahuel.
36.—José Peralta Palominos.
37.—Amelia Peralta, San Miguel.
38.—Marta Peralta, San Miguel.
39.—Patricia Zúñiga.
40.—Rafael van Schuerbeck P.
41.—Ana Luisa Silva.
42.—Gloria Astudillo C.
43.—Gladys Aliaga Hurtado.
44.—Sergio Aliaga Hurtado.
45.—Jeanett Abarca Larrondo.
46.—Zenobia Muñoz Montaldi, San Miguel.
47.—Jeanett Muñoz Montaldi.
48.—Liliana Muñoz M.
49.—Sergio Monsalva.
50.—Víctor Hugo Retamales.
51.—Norma Jofré Muñoz.
52.—Roxana Saa Gayán.
53.—Ana María Flores.
54.—Juan Flores Heston.
55.—Gloria Méndez.
56.—Jorge E. Velarde M.
57.—Alejandro Díaz Rojas.
58.—Pedro A. Velarde M.
59.—Juan Velarde M.
60.—Sergio Velarde M.
61.—Luis Velarde M.
62.—Verito Avendaño Bustamante.
63.—Jaime Vives Godoy, Talca.
64.—María Gaete Zúñiga, Valparaíso.
65.—Gonzalo Urrutia, Yungay.
66.—Leticia Gac Martínez.
67.—Ema Olea García, Rancagua.
68.—Genoveva Maldonado, Viña del Mar.
69.—Carolina Peña Cárdenas.
70.—Sonia Soto Gómez.
71.—Miguel Uribe Adile, Dichato.
72.—Sergio Valdebenito Gutiérrez.
73.—José Luis Valenzuela, Valparaíso.
74.—Daniel Arce Sepúlveda.
75.—Evelyn Ninette Pereda, La Granja.
76.—Heriberto Plaza Hurtado.
77.—Marcelo Pereda.
78.—Miguel Toro Rojas.
79.—José González Morales.
80.—Arturo Moya Contreras.
81.—René Zuleta Tapia.
82.—Héctor Torres.
83.—Mario Contreras Araya.
84.—Arturo Martínez González.
85.—Leonel Torres Godoy.
86.—Graciela Domínguez Soto.
87.—Dominique Morales Díaz.
88.—Milena Soza, Quillota.
89.—Raúl Díaz Contreras.
90.—Tomás Quiñones Jofré.
91.—Héctor Larra Durán.
92.—María Soledad Castro.
93.—Miguel Angel Torres.
94.—Diógenes Lago.
95.—René Luis Burgos.
96.—César Rojas Araya.
97.—Anselmo Jorquera.
98.—Sergio Figueroa Mena.
99.—René Calderón Joya.
100—José María Díaz.

Coloree Este "Mono" y Gane uno de Nuestros 100 Premios

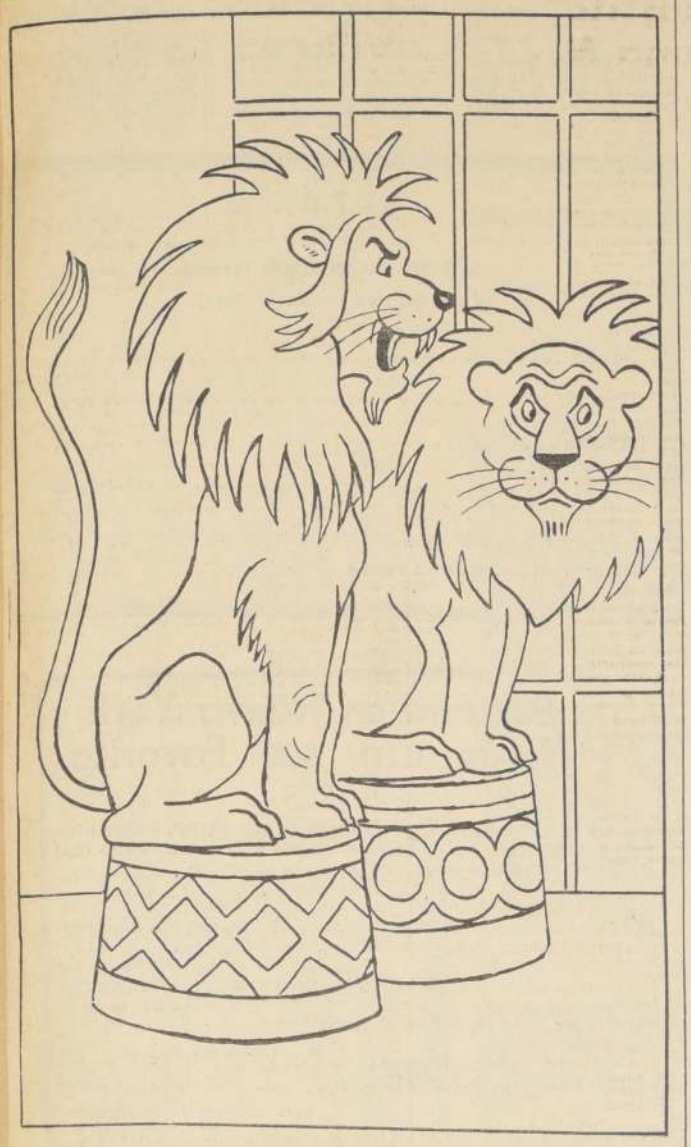

El que mejor pinte este dibujo de Adduard, obtendrá Eº 5 de premio. El dibujo ya pintado deberá ser enviado a Agustinas 1269 o a Castilla 81-D, Santiago, a nombre de DIBUJO PARA COLOREAR. La edad máxima para participar en este concurso es de 13 años. Los resultados aparecerán en la sección Correo de "Los Pequeños Pintores", la próxima semana

NOMBRE .....

EDAD ..... CALLE EN QUE VIVE .....

.....

..... NUMERO .....

CIUDAD .....

JUEGOS DIANA

Los JUEGOS DIANA, de Alameda esquina Londres, y Ahumada 170, regalan todas las semanas CIEN ESCUDOS en vales para que nuestros amiguitos concurran a divertirse con sus entretenciones eléctricas y mecánicas.

Así, pues, a los cinco escudos de premio, los álbumes de las Estrellas del Deporte y la Canción, y otros obsequios más, este importante regalo de los JUEGOS DIANA agrega otro atractivo que, no dudamos, hará que todos ustedes escriban a LA NACION para ganar semanalmente estos obsequios.

PUZZLE

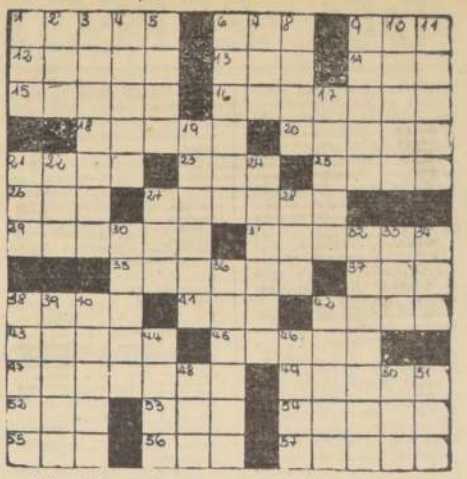

HORIZONTALES:

1. Asuntos, materias.
6. Substancia cristalina de gusto propio.
9. Arbol leguminoso de Venezuela.
12. Por las dudas.
13. Se usan en las orejas, sing.
14. Comercio donde se expenden minutas.
15. Naipe que lleva la figura de un infante, pl.
16. Lanchón grande.
18. Canal desaguador que expele el agua en el barco, por medio de una bomba.
20. Hacer mal de ojo.
21. Fam.: cabeza.
23. Nombre de mujer.
25. Pieza curva en la proa de la nave.
26. Hojas jóvenes del Baobad, usada en Senegal como condimento.
27. Comenzar a dejarse ver.
29. Acción y efecto de rasurar.
31. Estar en lugar o espacio determinado.
35. Lugar donde nos higienizamos.
37. Expongo un manjar a las brasas.
38. Nombre de varón.
41. Mango de la taza.
42. Tontos, idiotas.
43. Cuadrado de puertas y ventanas.
45. Anda mucho y rápidamente.
47. Estación de radio o TV.
49. Desafías, reprendes.
52. Igualdad de nivel de las cosas.
53. Uno de los tipos del champaña.
54. Implemento de labranza.
55. Hembra de un plantígrado carnicero.
56. Composición lírica.
57. Limpiar la tierra de malezas.

VERTICALES:

1. Yunque de los plateros.
2. Reflexión del sonido.
3. Indios chaqueños (Argentina).
4. Carne cocinada a las brasas.
5. Sin gusto ni sabor propio.
6. El día siguiente es domingo.
7. Armada República Argentina (sigla).
8. La compañera del loro.
9. Antónimo de arriba.
10. Perseguid la caza.
11. Hablará en público.
17. Cubrí una distancia con celeridad.
19. Oreja de abad, fruta de sartén.
21. Automóvil en inglés.
22. Onda en la superficie del río.
24. Tirar de la amura de una vela.
27. Altar donde se ofrece sacrificio.
28. Tejido tosco de lana para mantas.
30. Nombre que se da a las tetas de los mamíferos.
32. El vigilante de los obreros.
33. Agarradera de la taza.
34. Morrión de fieltro.
36. Palo con punta para clavarlo.
38. Intervengo quirúrgica-
39. Zool. Teta, pecho, pl. mente.
40. Agrega anís al café.
42. Cerro aislado en el campo.
44. Cubro con losas.
46. Rezar, hablar en público.
48. Se usa para pescar o cazar.
50. Nombre de mujer.
51. Hermana de caridad.

SOLUCION DEL PUZZLE

QUE ME RESERVA EL DESTINO

ARIES | TAURO | GEMINIS | CANCER | LEO | VIRGO | LIBRA | ESCORPIO | SAGITARIO | CAPRIC. | ACUARIO | PISCES

Discuta con su familia algunos de los planes que le traerán mayor abundancia y armonía. Entonces podrá aumentar sus ingresos.

Las llamadas telefónicas para negocios o propósitos personales le traerán resultados beneficiosos. Después, conferencie con sus asociados.

Está bien que siga sus ideas novedosas, pero cerciórese de que los otros asuntos prácticos no sufran. Comuníquese con algún experto en negocios.

Concéntrese en cómo lograr sus deseos más preciados para que logre la felicidad que quiere y se merece. Salga socialmente esta noche.

Separe tiempo para obtener la información que ha sido difícil adquirir en el pasado. Explique lo que tiene en mente. Sea explícito.

Pague sus deudas sociales. Eso le brindará satisfacción y placer y la oportunidad de conocer a personas importantes. Proteja su prestigio.

Hacer esas cosas para hacerse querer del público en general es de persona inteligente, puesto que así avanzará más rápidamente. Sea astuto.

Usted puede dominar mejor un conjunto de circunstancias a su alrededor y no debe perder el tiempo en hacerlo. Use un método directo.

Usted tiene ciertas ideas en mente y puede hacer que otros cooperen, ya sea en el mundo de los negocios o en lo personal.

Demuestre que comprende las ansias y deseos de otros y haga todo lo que pueda por ayudarlos a avanzar ahora. Sea muy eficiente.

Si se fija en todos los detalles del trabajo que tiene adelante, avanzará más rápidamente. Manténgase dentro de su presupuesto.

Usted está de un humor raro para servir a otros, especialmente a sus asociados. Hágalo. Tome su tiempo para demostrar sus capacidades.

SI SU HIJO NACE HOY...

Será uno de esos hombres que comprenden rápidamente lo que otros desean, tanto en la vida personal como en la de negocios, y encontrará mucho éxito como resultado.

DICK TRACY

POR CHESTER

JUAN MARINO

POR SAN LEFF

TARZAN

POR EDGAR RICE BURROUGHS

Novelas de Misterio que Escribió la Realidad

GUILLERMINA HAAGA

Triple Tragedia

NUEVA YORK.— En la tarde del 3 de febrero de 1944, cuando la familia de un granjero de Fort Wayne, Indiana, se sentaba a comer, alguien llamó lastimeramente a su puerta. Al abrirla, el granjero se halló frente a un extraño espectáculo: tendida en el suelo estaba una joven, medio desnuda y con la ropa que le quedaba toda manchada de sangre.

Estaba descalza y tenía brazos y piernas terriblemente maltratados, por haberse arrastrado para llegar a la casa del granjero. Su cara y cabello estaban cubiertos de sangre también. Fue atendida inmediatamente y se avisó a las autoridades más próximas. La joven tenía varias heridas serias y pocas horas después falleció. Las indagaciones de la policía permitieron identificarla: era Guillermina Haaga, una actriz de variedades bastante popular en Indiana. Según se constató, tenía en realidad cerca de cuarenta años, pero su apariencia era tan juvenil, que todos la consideraban mucho más joven. Ocasionalmente había trabajado como secretaria en una oficina importante, pero su afición era el teatro y hacia un tiempo se había dedicado enteramente a él.

La investigación del caso indicó que Guillermina había sido vista tomando un ómnibus la tarde anterior. Era probable que al bajar de éste, alguien le había ofrecido llevarla en automóvil a algún lugar y ella aceptó, sin sospechar las intenciones de la otra persona. No había duda de que el crimen tuvo un móvil sexual. La poca ropa que tenía puesta Guillermina al arrastrarse hasta la casa del granjero estaba toda desgarrada y el cuerpo de ella mostraba las huellas de un tratamiento brutal.

Guillermina había luchado contra su atacante desesperadamente: en las uñas de sus manos se hallaron pedacitos de piel humana de un color diferente a la suya, lo que probaba que había arañado fuertemente al victimario.

Probablemente éste era un sospechoso o ex convicto de ataques sexuales y lo primero que se hizo fue detener a quienes tenían antecedentes en ese sentido. Pero ninguno de ellos mostraba arañazos en la cara o las manos y no se obtuvo ningún progreso en la investigación.

Otra clave para aclarar el misterio del caso podría darla quizá el hecho de que Guillermina lo hubiera acompañado en su automóvil. Naturalmente, una actriz tiene siempre muchos admiradores y la tarea de localizar a un presunto victimario no era fácil. Pero, por otra parte, la mayoría de tales admiradores son platónicos y sólo unos pocos desean o logran intimar con la actriz admirada. En el caso de Guillermina, la selección se redujo pronto a cuatro o cinco individuos, a quienes le parecía aceptar como amigos.

Así las cosas, la policía halló abandonado en un sitio lejado de aquel en que fue hallada Guillermina, un automóvil, en cuyo asiento delantero había manchas secas de sangre. Cuando se encontró en él también un espejito del bolsillo que tenía por detrás el nombre de ella, no se tuvo duda de que era el vehículo en que montó y fue conducida al lugar donde fue atacada. Pero resultó que este automóvil había sido robado y su dueño no tenía nada que ver con el crimen. Además, el victimario había tenido buen cuidado de no dejar huellas digitales que pudieran delatarlo.

Un detalle importante en relación con el crimen fue prontamente tomado en cuenta. Unos meses antes habían sido asesinadas dos jóvenes, en la misma ciudad, en circunstancias parecidas a las que concurrieron en el caso de Guillermina. Habían sido halladas en sitios alejados, semidesnudas, víctimas de brutales ataques que señalaban a un criminal sexual. Aunque sus cuernos mostraban varias heridas, la muerte había sido causada por fuertes golpes en el cráneo, dados, al parecer, con un martillo o alguna otra herramienta.

La policía se inclinó a creer que el victimario era una especie de "Jekyll-Hyde", es decir, un individuo que llevaba dos vidas, de una parte como miembro respetable y normal de la sociedad a que pertenecía; de otra, un criminal que en ocasiones daba rienda a sus impulsos más bajos. Si esta idea era válida, debía investigarse si las tres víctimas habían tenido algún amigo o por lo menos conocido común, alguien relacionado en alguna forma con ellas y que en otros aspectos pudiera ser sospechoso.

Fue un detective aficionado quién suministró la clave para solucionar los casos. Basado en todos los datos sobre los tres crímenes y en sus propias investigaciones, llegó a la conclusión de que efectivamente se trataba del mismo autor en estos casos y que los crímenes tuvieron un motivo sexual. Señaló a cierto individuo como el presunto criminal y advirtió que no era raro que en cualquier momento tratara de cometer otro atentado.

Esta advertencia fue profética: una joven llamada Dorothy Howrad fue atacada una noche al regresar a su casa y dejada inconsciente, herida y desnuda en una callejuela. Pero no murió y pudo describir a su asaltante.

Así las cosas, la policía recibió una gran sorpresa cuando se presentó a ella un hombre que dijo llamarse Ralph Lobaugh y declaró que era el victimario de Guillermina y de las otras dos jóvenes. Interrogado acerca de los crímenes, dio suficientes detalles para ser tenido como el victimario y procesado por las tres muertes, fue condenado a la pena capital. Pero la víspera misma de su ejecución se puso en claro que no era el culpable, que sufría de alucinaciones, que había sido arrestado varias veces por dar alarmas falsas sobre incendios y cosas por el estilo. Se comprobó también que al llegar a la estación de policía estaba todavía bajo la influencia de drogas heroicas. También en una ocasión había intentado suicidarse. Ahora, según dijo, deseaba morir en la silla eléctrica. Como resultado de todo esto, fue enviado provisionalmente a un hospital mental y la policía se halló otra vez en la oscuridad acerca de los tres crímenes.

La investigación quedó en suspenso, pero un tiempo más tarde, en agosto, ocurrió otro episodio: un hombre joven y bien vestido se detuvo frente a la casa de John Day, en los suburbios de Fort Wayne, que estaba en venta y habló con la esposa de aquél, Angela, preguntándole el precio y otros detalles sobre la propiedad. Cuando supo que John no estaba y regresaría tarde, dijo que volvería para hablar con él. Regresó en efecto, pero el señor Day no había vuelto y entonces se puso a conversar animadamente con Angela. Y de pronto, agarrándola del cabello, la sacó de la casa, la desnudó y la atacó salvajemente: luego se quitó su faja y la puso alrededor del cuello de Angela y trató de ahorcarla. La joven perdió el conocimiento.

Cuando lo recuperó, se encontró en el sitio posterior de un automóvil, que iba a gran velocidad. Curiosamente, el atacante la condujo hasta la puerta de su casa después de haber hecho un recorrido por los suburbios y le advirtió que si trataba de acusarlo, la mataría a ella y a sus familiares...

A pesar del estado en que se hallaba, desnuda y toda golpeada, Angela tuvo presencia de ánimo suficiente para observar el número de la placa del automóvil. Así se vio que el vehículo pertenecía a un tal Frank Click, residente de Fort Wayne también.

Detenido e identificado por Angela, pronto se constató que era el victimario de las tres jóvenes. Según declaró, ni siquiera sabía quiénes eran cuando las atacó. Supo sus nombres cuando los diarios publicaron las noticias de los crímenes.

Convicto de ellos, Click fue condenado a muerte y electrocutado el 30 de diciembre del año siguiente.

GUIA DEL ESPECTADOR

TEATROS

ANTONIO VARAS, Morandé 25 (61200).— Descansa.

BULNES, Avda. Bulnes 188 (88340).— Descanso.

CAMILO HENRIQUEZ, Amunátegui 31 (88959).— Ultima Popular. Teatro de Ensayo de la U. C. 19 horas: "Topografía de un desnudo", de Jorge Díaz.

COUSIÑO, San Ignacio 1249 (50659).— 20 y 23 horas: Cía. de Revistas Humoresques.

CARLOS CARIOLA, San Diego 246 (89350).— Cía. de Marioneta Los Titeres de Eoracio. 18.30 horas: "Marioneta Pispireta".

CAUPOLICAN, San Diego 840 (82437).— Descanso.

MARU, San Antonio 149 (397907).— Cía. de Comedias de Lucho Córdoba y Olvido Leguía: 19.15 y 22.15 horas: "El Ministro espera familia", de Andrés Russin.

MONEDA, Moneda 920 (31477).— Cía. de Américo Vargas y Pury Durante, 19 horas: "El hombre ese animal extraño", de Arout y Chejov.

LA COMEDIA, Merced 349 (391523).— Descanso.

OPERA, Huérfanos 837 (30176).— Cía. de Revistas Bim Bam Bum. 19; 21.40 y 23.15 horas: Tropicalísima.

PETIT REX, Huérfanos 735 (31143).— Cía. de Los Cuatro. 19.15 horas: Comedia Negra, de Peter Shaffer.

PICARESQUE, Recoleta 343 (372606).— 19.45 y 23 horas: Cía. de Revistas Strip Tease.

REGINA, V. Mackenna 32 (38097).— Cía. de Revistas Regina. 19.30 y 22.30 horas: No hagan olas por favor.

SILVIA PIÑEIRO, Tarapacá 1181 (89352).— 13 horas: "Flor de Cactus", de Barrillet y Gredy.

TALIA, San Diego 246 (66592).— Descanso.

CINES DE CENTRO

ASTOR, Estado 237 (392100).— Rot. desde las 13 horas: Tiempo de masacre. (Italiana, acción, may. de 18).

BANDERA, Bandera 76 (714403).— Rot. desde las 10 horas: Sangre en las colinas. (Cow-boy, mayores de 18).

CAPRI, Monjitas 825 (392414).— Rot. desde las 10 horas: La noche de los pistoleros. (EE. UU., acción, mayores de 18).

CENTRAL, Huérfanos 930 (33555).— Rot. desde las 11 horas: ¿Quién robó la Corona? (EE. UU., comedia menores).

CERVANTES, Matías Cousiño 134 (381824).— Rot. desde las 10.30 horas: ¿Quién robó la Corona? (EE. UU., comedia, menores).

CINELANDIA, Puente 540 (65732).— Rot. desde las 14 horas: Los hermanos muerte. Not. y agregados.

CINETECA UNIVERSITARIA, Amunátegui 73 (714052).— Descanso.

CITY, Agustinas 1022 (66687).— Rot. desde las 11 horas: Tiempo de masacre. (Italiana, acción, mayores de 18).

CONTINENTAL, Plaza Bulnes 41 (60735).— Rot. desde las 14 horas: La noche de los pistoleros. (EE. UU., acción, mayores de 18).

DUCAL, Agustinas 777 (35375).— 13.20; 15.45; 18.30 y 21.20 horas: El hombre de dos reinos.

ESPAÑA, Estado-Huérfanos (398488).— 13; 15.30; 18.30 y 21.30 horas: Joselito vagabundo (Española, musical, menores).

FLORIDA, Estado 226 (34289).— Rot. desde las 10.30 horas. La noche de los pistoleros. (EE. UU., comedia, menores).

GRAN PALACE, Huérfanos 1176 (60082).— 14.30, 16.45, 19 y 22 horas: Deliciosamente peligrosa. Not. y agregados.

HUELEN, Huérfanos 779 (31603).— Rotativo desde las 10.30 horas: Galia. Francesa, drama. Mayores de 21 años.

HUERFANOS, Huérfanos 930 (33555).— Rotativo desde las 11 horas: La bella durmiente. Rusa, ballet, educativa. Menores.

IMPERIO, Estado 235 (397960).— Rotativo desde las 10.30 horas: Sangre en la colina. Cow-boy. Mayores de 18 años.

KING, Huérfanos 840 (32838).— Rotativo desde las 10 horas: Tiempo de masacre, Italiana, acción Mayores de 18 años.

LIDO, Huérfanos 680 (34366).— Rotativo desde las 10.30 horas: Guía para un hombre casado. EE. UU., comedia. Mayores de 18 años.

MAYO, Monjitas 873 (391201).— Rotativo desde las 10 horas: ¿Quién robó la Corona? EE. UU., comedia. Menores.

METRO, Bandera-Unión Central (83361).— Rotativo desde las 10 horas: La hora 25. EE. UU., drama. Mayores de 14 años.

NILO, Monjitas 873 (Fono 302078).— Rotativo desde las 10 horas: Hondo y los apaches. EE. UU., aventuras. Mayores de 14.

PACIFICO, Huérfanos 1147 (62921).— Rotativo desde las 10 horas: La noche de los pistoleros. EE. UU., acción. Mayores de 18 años.

PLAZA, Compañía 1068 (84714).— Rotativo desde las 10 horas: Hondo y los apaches. EE. UU., aventuras. Mayores de 14.

REAL, Compañía 1040 (65555).— Rotativo desde las 10 horas: Tiempo de masacre. Italiana, acción. Mayores de 18 años.

REX, Huérfanos 735 (Fono 31343).— Rotativo desde las 11 horas: Alfie, el seductor irresistible. Inglesa, drama. Mayores de 21 años.

RIO, Monjitas 743 (Fono 33550).— Rotativo desde las 11 horas: Frankenstein contra el monstruo del espacio. Not. y agregados.

RITZ, San Antonio 50 (38061).— Rotativo desde las 11 horas: Monte de Venus. Alemana, drama. Mayores de 21 años.

RIVIERA, San Antonio-I. Valdés V. (36093).— Rotativo desde las 13 horas: Juegos peligrosos. Confidencias de una doncella.

ROXY, Huérfanos 1055 (80809).— Rotativo desde las 10 horas: Frankenstein contra el monstruo del espacio. EE. UU., suspenso. Menores.

SAN ANTONIO, San Antonio-Huérfanos (33605).— Rotativo desde las 13 horas: Gran festival de dibujos animados. EE. UU., cómicas. Menores.

SAN MARTIN, Alameda-San Francisco (35357).— Rotativo desde las 14 horas: Los hermanos muerte. Not. y agregados.

SANTA LUCIA, Alameda-San Isidro (34718).— 14.30, 18 y 21.45 horas: La batalla decisiva. EE. UU., acción. Mayores de 14.

SANTIAGO, Merced 829 (32888).— Rotativo desde las 11 horas: Tiempo de masacre. Italiana, acción. Mayores de 18 años.

SAO PAULO, Merced 772 (397946).— Rotativo desde las 10.30 horas: El paraíso del hombre (Japón prohibido). Italiana, documental, mayores de 21 años.

TIVOLI, Huérfanos 757 (30611).— Rotativo desde las 10.30 horas: Ataque y retirada. Not. y agregados.

TOESCA, Huérfanos 1313 (711562).— Rotativo desde las 11 horas: Alfie. Inglesa, drama. Mayores de 21.

VICTORIA, Huérfanos 827 (30021).— Rotativo desde las 11 horas: La noche de los pistoleros. EE. UU., acción. Mayores de 18 años.

WINDSOR, Ahumada - Moneda (89761).— Rotativo desde las 11 horas: Despedida de soltera.

YORK, Ahumada 166 (66687).— Rotativo desde las 11 horas: La felicidad. Francesa, drama. Mayores de 21.

SECTOR PLAZA ITALIA-V. MACKENNA

BAQUEDANO, Plaza Baquedano (31787).— Rotativo desde las 14 horas: El delincuente. El bufón del rey. Adiós al Queen Mary.

NORMANDIE, Alameda 139 (392749).— Rotativo desde las 14 horas: Alfie. Inglesa, drama. Mayores de 21 años.

SECTOR ÑUÑOA - PROVIDENCIA - VITACURA

ANDES, Avda. Irarrázaval 1435 (43811).— Rot. desde las 14 horas: Por dinero casi todo. Algo gracioso sucedió camino al foro.

CALIFORNIA, Irarrázaval 1564 (498061).— 15; 18.30 y 22 horas: ¿Quién robó la corona? Not. y agregados.

DANTE, Washington 26 (494359).— Rot. desde las 16 horas: La hora 25. Noticiarios y agregados.

EGAÑA, Plaza Egaña, (271026).— Rot. desde las 15 horas: Talla de valientes. Camina no corras.

EL GOLF, Apoquindo 3368 (480046).— 19 y 22 horas: ¿Quién robó la corona? (EE. UU).

HOLLYWOOD, Irarrázaval 2909 (42399).— Rot. desde las 14 horas: Tabú ,Matrimonio sueco. La legión invencible.

LAS CONDES, Apoquindo - Noruega (484067). — 19.15; y 22.15 horas: Función sorpresa.

LAS LILAS, E. Yañez-J. de Dios V. (43116). — 18.45 y 21.45 horas: Alfie. (Inglesa, drama, mayores de 21).

LO CASTILLO, Vitacura (481981).— Hondo y Los apaches. (EE. UU., aventuras, menores).

MARCONI, M. Montt 632 (42367).— 19 y 22.15 horas: Sangre en la colina. (Cow-boy, mayores de 18).

MACUL, J. P. Alessandri 3547 (258791).— Rot. desde las 15 horas: El rapto de las Vírgenes. Noticiario y agregados.

ORIENTE, Pedro de Valdivia 089 (41345).— 18 y 22 horas: La noche de los pistoleros. (EE. UU., acción, mayores de 18).

PEDRO DE VALDIVIA, P. de Valdivia — Bilbao (43948).— 18.30 y 22 horas: Guía para un hombre casado. (EE. UU., comedia, mayores de 18).

VERDI, P. de Valdivia 5273 (499704).— Rot. desde las 14 horas: Alazán y tu morado. La vida de Pedro Infante. Nos lleva la tristeza.

EN EL ESCENARIO GIGANTE EN QUE APLAUDIMOS AL BALLET BERIOSKA"... VIERNES 6 OCTUBRE, DEBUT EN EL TEATRO "CAUPOLICAN"... POR PRIMERA VEZ EN CHILE Y SUDAMERICA... DIRECTAMENTE DE MOSCU A SANTIAGO

VARIEDADES DE MOSCU 1967

SERGUEI FATKIN y YOURI DRUSS, artistas equilibristas de la Estonia Soviética. Su acto FUTBOL fue suceso en Francia y Canadá, a donde fueron formando el Music Hall de Moscú. VIERNES 6 debutarán en el "CAUPOLICAN"

He aquí el conjunto de bailes modernos de miniaturas coreográficas de Julio Vzorov ¡50 BELLEZAS SOVIETICAS...! TODAS ELLAS DEL TEATRO MUSICAL DE MOSCU

NOS HONRAMOS con recordar a Uds. que el PRIMER acontecimiento soviético fue "CIRCO DE MOSCU", el SEGUNDO acontecimiento fue "BALLET BERIOSKA", y ahora el TERCER acontecimiento será "VARIEDADES DE MOSCU" 1967... El mismo programa que triunfó en el Gran Music Hall de París.

GRAN MUSIC HALL DE MOSCU

SABADO Y DOMINGO, VERMUT 7, NOCHE 10 P. M.

CUPON

24 horas con su artista favorito

(y una semana en Nueva York)

Nombre .....

Dirección .....

Teléfono .....

Ciudad .....

Por cada diez de estos cupones, recibirá un boleto para participar en el sorteo de fin de año.

Una Semana en Nueva York y 24 Horas con sus Favoritos

BASES

1.—Por cada diez cupones que aparecen en esta página, nuestros lectores tendrán derecho a un boleto numerado para el gran sorteo final que tendrá lugar, ante Notario, en el mes de diciembre.

2.—Los lectores de provincia, para concursar, deberán enviar en un sobre, diez cupones y un sobre dirigido a ellos mismos, con el correspondiente franqueo, para permitirles sus boletos.

3.—Semanalmente, se efectuarán sorteos de discos LP y discos singles. Los lectores premiados, podrán retirar sus premios, en el curso de la semana siguiente, en las oficinas de nuestro diario.

4.—El mismo cupón, se publica en la revista EL MUSIQUERO. Por cada uno de estos cupones, tendrán derecho a un boleto para el sorteo final.

5.—Los lectores favorecidos, tendrán derecho a viajar gratuitamente a Nueva York, sin gastos de ninguna especie, con una estada pagada de siete días. Durante uno se estos días, serán atendidos por todo el elenco RCA de Estados Unidos, que se encuentre en Nueva York a la fecha del viaje.

6.—RADIO PORTALES, informa a diario sobre este concurso, y el día domingo, informa ampliamente y en detalles de la marcha del concurso.

7.—El sorteo final, se efectuará antes del 24 de diciembre y el viaje se llevará a efecto durante el mes de enero.

8.—Los participantes, deberán estar en condiciones de poder viajar sin complicaciones de ninguna especie. Es decir, deben tener todos sus documentos en regla. Si se tratara de menores de edad, deben contar con la autorización de sus padres. En caso de no reunir estas condiciones, perderán su premio, el que se sorteará nuevamente.

"LA NOCHE DE LOS PISTOLEROS"

¡SUPERANDO LA VIOLENCIA DEL COW BOY ITALIANO! No es una frase más. Es la verdad frente a la película de ACCION MAS BRUTAL de la época. Tecnicolor y censura mayores de 18 años. Se exhibirá en esta semana en varios cines. GEORGE PEPPARD y DEAN MARTIN ¡Viven para matar! ¡Matan para vivir!

"LA NOCHE DE LOS PISTOLEROS"

HOY, EN ¡6 TEATROS!: ¡Otro éxito más de Universal!

VICTORIA — FLORIDA — CAPRI — CONTINENTAL — PACIFICO — ORIENTE

Hoy C.B.138 EMISORAS CRUZ DEL SUR

C.E. 1 185 ONDA CORTA 25 MTS. F.M. 95.3 MGC.

MUSICA BAJO LA CRUZ DEL SUR

de 9 a 13 y 14.30 a 19.

Y a toda hora, ¡Noticias!

C.B. 138 RADIO CRUZ DEL SUR SIEMPRE EN SU HOGAR

TELEVISION

CANAL 9 U. de Chile

17.05 TITERES
17.20 DIBUJO ANIMADO PEPE POTAMO
17.30 HISTORIAS DEL MAR
17.50 DIBUJO ANIMADO
18.00 FIN PROGRAMACION NIÑOS.
18.02 LASSIE
PROGRAMACION CULTURAL Y EDUCATIVA
18.30 UD. Y LA MUSICA POPULAR
18.35 LA FORMA DE LA TIERRA
18.55 UD. Y LA MUSICA POPULAR
19.00 UD. Y LOS LIBROS
19.30 FIN DE LA PROGRAMACION CULTURAL Y EDUCATIVA
19.31 CHILE Y SU MAR
19.57 NOTICIARIO PROLENE
20.00 HIT PARADE
20.55 MERCADO BURSATIL
21.00 SHOW DE DICK VAN DYKE
21.25 SOLO PARA CABALLEROS
21.27 ANGLO CHILENA INFORMA
21.30 PANTALLA NOTICIOSA
21.45 ¿CUANTO SABE USTED.
21.50 LA CALDERA DEL DIABLO
22.20 NOTICIARIO PROLENE
22.23 LOS INTOCABLES
23.12 COMENTARIO INTERNACIONAL
23.22 NOTICIARIO PROLENE
23.25 CIERRE

TELEVISORES GELOSO

GRAN PANTALLA RECTANGULAR DE 23" GARANTIA Y SERVICIO TECNICO

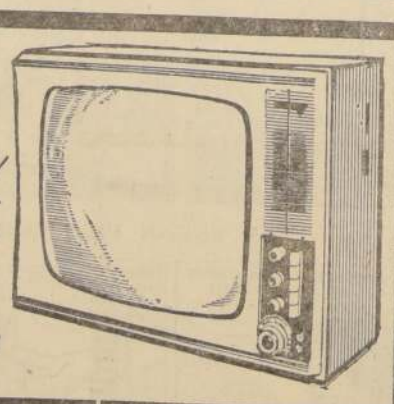

TELEMUNDI
CONDELL 1589-FONO 2367
VALPARAISO

Distribuidor Autorizado TELEMUNDI AGUSTINAS 698-MONEDA 946 FONOS 64667 Y 66030

Distribuidores Generales Bonacic y Caro Ltda. V. MACKENNA 2245

Distribuidor Autorizado TELEMUNDI PROVIDENCIA 2131 FONO 569038

TELEVISION

CANAL 13 U. Católica

13.30 ALMANAQUE
13.35 LOS TRES CHIFLADOS
14.00 MIRELLA LATORRE
14.10 MIENTRAS OTROS DUERMEN SIESTA
15.00 EL AMOR TIENE CARA DE MUJER
15.20 LOS DIAS JOVENES
15.40 TARDE EN EL CINE
17.00 INGLES POR TV
17.30 TELEKINDER
18.00 COLORIN COLORADO
18.30 INVESTIGADOR SUBMARINO
19.00 LOS JOVENES TIENEN LA PALABRA
19.30 EL LITRE
19.55 NOTICIARIO
20.00 INTERMEDIO MUSICAL
20.10 LAS MIL Y UNA DE ABDULAH
20.30 EL TIEMPO
20.35 JOTA EME
20.45 BONANZA
21.40 JUNTOS SE PASA MEJOR
22.00 EL REPORTER, ESSO
22.15 EL TUNEL DEL TIEMPO

GUIA DEL ESPECTADOR

SECTOR 10 DE JULIO - FRANKLIN - GRAN AVENIDA - AVDA. MATTA

ALHUE, Población Dávila (581427).— Rot. desde las 14 horas: El delincuente. Asalto al Queen Mary. El bufón del rey.
AMERICA, Nuble 390 (52443).— Rot. desde las 14 horas: Por unos dólares más. Invitación a un pistolero. ¿Qué hiciste tú en la guerra papá?
AVENIDA MATTA, Avenida Matta 618 (51455).— Rot. desde las 14 horas: Corazones heridos. Hoy como ayer. Venganza mortal.
ESMERALDA, San Diego 1035 (64303).— Rot. desde las 14 horas: La calavera del Marquez. Boing Boing. Nevada Smith.
GRAN AVENIDA, Gran Avenida 4830 (52163).— Rot. desde las 14 horas: Sangre en la colina. (Cow_boy, mayores de 18).
IMPERIAL, San Diego 1344 (51112).— Rot. desde las 14 horas: El espía del sombrero verde. Dunkerke. La última lucha del apache.
LIRA, Pintor Cicarelli 293 (52181).— Rotativo desde las 14 horas: Los profesionales. Así soy yo. Alvarez Kelly.
LAUTARO, Carmen Mena 602 (581300).— Rot. desde las 14 horas: Texas de mis amores. Amor y besos. Adorables monstruos.
MISTRAL, San Diego 278 (83994).— Rot. desde las 13 horas: La guerra de los botones. La carrera del siglo.
MODERNO, Gran Avenida 6544 (582782).— Rot. desde las 14 horas: Africa adiós. El momento de la verdad. La Venus moderna.
MONACO, 10 de Julio - A. Prat (382845).— Rot. desde las 14 horas: Lutring despierta y mata. Pistolero. El signo del diablo.
OMAR, San Diego 1950 (55103).— Rot. desde las 14 horas: Bandidos en la sierra. Cuando ellas y ellos se conocen. El caso no ha terminado.
PALACE OVALLE, Iquique 6595 (581616).— Rot. desde las 14 horas: Ultimo atardecer. Mi vida es mía. El niño y el muro.
PORTUGAL, 10 de Julio 252 (34816).— Rot. desde las 14 horas: La calavera del Márquez. Boing Boing. Nevada Smith.
PRAT, San Diego 2117 (50754).— Rot. desde las 13 horas: Los novios de Marisol. El dungue del amor. La Marquesa del barrio.
ROMA, San Diego 230 (67258).— Rot. desde las 14 horas: La Marquesa del barrio. Los novios de Marisol. El dungue del amor.
SAN DIEGO, San Diego 612 (51003).— Rot. desde las 14 horas: Frankenstein contra el monstruo del espacio. Noticiario y agregados.
SAN MIGUEL, Avenida Euclides 1202 (51262).—Rot. desde las 14 horas: Lutring despierta y mata. El signo del diablo. Pistolero.
SANTA ROSA, A. de Toledo 655 (50957).— Rot. desde las 14 horas: Crepúsculo de las águilas. Señoras y señores. Modesty Blaise.
SUR, San Diego N.o 935 (61524).— Rot. desde las 12.30 horas: Matrimonio sueco. Tabú. La legión invencible.

SECTOR QUINTA NORMAL

IDEAL CINEMA, Mapocho 4117 (731384).— Rotativo desde las 14 horas: Dígame a quién mato. El circo del terror. El chantaje es mi oficio.
MAIPO, San Pablo 4251 (731982).— Rotativo desde las 14 horas: La condesa de Hong Kong. El fantasma de la Opera. Sed de amor.
NAVIA, S. Izquierdo 1625 (731720).— Rotativo desde las 14 horas: El ocaso de los cheyenes. Dos en la guillotina. Festival de dibujos.

SECTOR SAN PABLO - ALAMEDA - BRASIL - ESTACION

ALAMEDA, Alameda 2987 (91254).— Rotativo desde las 12.30 horas: Lancha torpedera P. T. 109. Alférez Pulver. Texas 1876.
(80122).— Rotativo desde
ALCAZAR, Brasil 373
las 13.30 horas: Algo gracioso sucedió camino al foro. Por dinero casi todo.
A. ALESSANDRI, Alameda 2879 (96848).— Rotativo desde las 11 horas: Sangre en la colina (Cowboy, mayores de 18 años).
BLANCO ENCALADA, Avenida Blanco Encalada (91787).— Rotativo desde las 14 horas: El espía del sombrero verde. La última lucha del apache. Dunquerke.
CARRERA, Alameda 2151 (86685).— Rotativo desde las 14 horas: Quién es Quiller. Caprice. Rasputín.
COLON, San Pablo - Sn. Martín (733146).— Rotativo desde las 14 horas: El chantaje es mi oficio. El circo del terror. Dígame a quién mato.
DIEGO PORTALES, Cueto 257 (94594).— Rotativo desde las 14 horas: Dos ojos, doce manos. Sirenas y tiburones. Conquistador de Maracaibo.
MADRID, Chacabuco 32 (93657).— Rotativo desde las 14horas: Las novias de Drácula. Muñecas que matan. El Virginiano. 12.30 horas: La guerra de los botones. La carrera del siglo.
MINERVA, San Pablo 3230 (733342).— Rotativo desde las 12.30 horas: La guerra de los botones. La carrera del siglo.
MONUMENTAL, Alameda 3943 (91555).— Rotativo desde las 14 horas: Los profesionales. Así soy yo. Alvarez Kelly.
MANUEL RODRIGUEZ, Club Hípico 329 (66827).— Rotativo desde las 14 horas: El satánico doctor No. Rubias contra pelirrojas. Escuadrón 633.
O'HIGGINS, San Pablo-Cumming (86929).— Rotativo desde las 14 horas: La condesa de Hong Kong. Tobruk. El fantasma de la Opera.
REPUBLICA, Av. República 239 (96613).— Rotativo desde las 14 horas: Tobruk. La condesa de Hong Kong. El fantasma de la Opera.
SEPTIEMBRE, San Dionisio 2565 (94321).— Rotativo desde las 14 horas: Caballero a la medida. La vida de Pedro Infante. Justicia y honor.

SECTOR VIVACETA - INDEPENDENCIA - EL SALTO - RECOLETA

CHILE, Recoleta 2104 (372566).— Rotativo desde las 14 horas: Los mosqueteros del mar. El ojo espía. Ulises contra Hércules.
LIBERTAD, Vivaceta 2003 (371627).— Rotativo desde las 14 horas: Ulises contra Hércules. El ojo espía. Los mosqueteros del mar.
LA PALMILLA, Pedro Fontova 5021.— Rotativo desde las 14 horas: Ghidra el monstruo de tres cabezas. Hazme cosquillas.
RECOLETA, Recoleta 597 (373133).— Rotativo desde las 14 horas: La cigarra no es un bicho. Los viciosos. Frenesí de verano.
NACIONAL, Independencia 801 (370594).— Rotativo desde las 14 horas: Asalto al Queen Mary. El delincuente. El bufón del rey.
EL SALTO, El Salto 3205 (373334).— Rotativo desde las 14 horas: Aventuras en el centro de la tierra. El violetero. Siete tras un botín.

CINES COMUNALES

EL BOSQUE, Paradero 33 de la Gran Avenida (581522-227).— Rotativo desde las 17 horas: El hombre que ríe. Sangre en la nieve.
MUNICIPAL (San Bernardo). (591984).— Rotativo desde las 14 horas: Napo, el batallador. Los tres calaveras.
NACIONAL (Puente Alto).— (124).— Rotativo desde las 13 horas: Los tres calaveras. Pistolero. Tres balas para Ringo.
PLAZA (Talagante) (66). — Rotativo desde las 17 horas: Dos chicas locas, locas, locas. Del rosa al amarillo. Ay Jalisco no te rajes.
PLAZA (Puente Alto)— (324).— Rotativo desde las 15 horas: Casa de mujeres. La jauría humana.
SANTIAGO (San Bernardo) (591988).— Rotativo desde las 14 horas: Un rey por inconveniencia. Algo gracioso sucedió camino al foro.

precios especiales de E° 1.- por alumno, si asiste un mínimum de 20 con su respectivo profesor.

Una gratísima aventura que gustará aún a los que no se interesan por el ballet.

MAYORES Y MENORES

HOY·HUERFANOS

FONO 33555. rot. de 11 adelante.

Ercon dijo: Buena. Ercilla: Buena. Vea: Muy Buena.

DOMINGO: MATINAL a las 11 HORAS

"¿QUIEN ROBO LA CORONA?"

Hoy

en 5 teatros: CENTRAL, CERVANTES, MAYO, CALIFORNIA, EL GOLF. ¡"THE JOKERS"! Una película inglesa que distribuye Universal con censura mayores y menores. Vemos aquí el Londres actual, con su juventud colérica y de largas melenas... Es el reinado del Go Go. Y henos de pronto en las alternativas del robo más espectacular en la Torre de Londres. ¡Scotland Yard contra una muchacha audaz, enloquecida!

SU ALMANAQUE COMERCIAL

AUTOMOVILES GARAGES ACCESORIOS

"SERVICIO SKODA" "GARAJES"
Carmen 125. Fonos 394578 - 383977
TECNICOS ESPECIALIZADOS
Reparaciones, Repuestos, Mecánica General, desabolladuras, pinturas Electricidad. TRABAJOS GARANTIDOS servicio remolques en cualquier punto del país, doctor en motores. ESPECIALIDAD PARACHOQUES Implementos, mitonetas, broncesdos, cromados, plateados. Accesorios, vallas Rosas 1858. GC. 2—IX—67

EQUIPO. DE INYECCION DIESEL, MERcedes Benz. Servicio Técnico. Klaus Felffel, Brasil 89. GC. 28—VIII—67

"ADOLFO SANVILEVICH". COMPRAventa, consignaciones. Desde 1945. Arturo Prat 776 — 383454. GC. 20—IX—67

ENCENDIDO. ACCESORIOS. TODOS los repuestos Simca, Renault, Fiat. Autolex. Maturana 2. GC. 28—VIII—67

A LOS VEHICULOS.— ¿TIENE PROblemas al aceptar los vidrios curvos a Inastillables? Se le cambiarán inmediatamente en la Casa del Vidrio Inastillable. Lira 549. GC. 20—X—67

EL MEJOR TAPIZ, AL PRECIO MAS bajo. Seriedad. Portugal 926. GC. 6—IX—67

ESPECIALIDAD CROMADOS PARAchoques. Se plantea vajilla, Cualquier artefacto. Rosas 1858. GC-6-IX-67

NEUMATICOS, CAMARAS, BATERIAS, General Insa, en todas las medidas. Sucesión Jorge Castillo Bascur, J. M. de la Barra 451, Teléfono 31396. Estación de Servicio, Matucana 1298.

AVES Y HUEVOS

POLLOS FAENADOS. DIRECTOS DEL productor. Huevos, ventas mayor y menor. Teléfono 384049. Lira 685. GC. 1.o—XI—67

AVES FRESCAS FAENADAS. BROILER. Huevos. Reparto a domicilio a precios más bajos. Teléfonos 94798—94087. Bejares Hnos. Exposición 126.

ART. METALICOS

"ARTICULOS DE BRONCE" ESMALTAdo. Regalos finos, decorativos. Fábrica, Alonso Ovalle 713. GC. 1.o— XI—67

BALATAS

FRENOS BASSI. DISTRIBUIDORES, BAlatas, Bendix, Shyfbestos. Embragues. Repuestos, Frenos. Alameda 4050. Riquelme 76. GC. 14—IX—67

IMPORTADORA SANTIAGO: FRENOS embragues, autos, camiones, tractores, maquinarias industriales. Avenida B. O'Higgins 2395 teléfono 96825.

CARPAS

FABRICA CARPAS H. GARCIA
San Diego 1379 -- Teléfono 50361
Gran Avenida 2559 — Teléfono 55227
Carpas camiones, camionetas, quitasoles, carpas playa — Campaña, reparaciones.

ARTICULOS LONA — FACILIDADES G. C. 9-XII-67

LAUTARO, TELONES PARA TERRAZA, con armazón de cañería. Carpas de Campaña. Nataniel 2001—52573. GC-15-II-68

COCINAS

COCINAS, TRANSFORMACIONES COcinas gas licuado. Arturo Prat 1085. San Pablo 1444. GC-11-XII-67

CAMISERIAS

CAMISAS SOBRE MEDIDA, REPARAciones. Cuellos, puños. Arreglamos corbatas. Merced 638. GC. 19—XI—67

COLCHONERIAS

"EL FERROCARRIL" FABRICA COLchones, marquesas cromadas, ropa de cama. Ventas por mayor y menor. Meiggs 66, teléfono 90301. GC-15-I-68

"HIDALGO" Fábrica de Colchones — Marquesas Cromadas — Ropa de Cama. Ventas por mayor y menor. San Alfonso N.o 54 - 95183.

CONFECCIONES

"CONFECCIONES INFANTILES".— FAbricamos completo surtido ropa infantil. Ojo comerciantes: San Francisco 1138. GC. 10—XII—67

DEPORTES

"MISAEL ESCUTI" AL SERVICIO DE los deportistas. Bandera 767. Fono 81715. GC-15-I-68

ENCERADORAS

COMPOSTURAS, TODA CLASE, ENCEradoras, jugueras, lavadoras, motores. Teléfono 69426. Tarapacá 1115. GC. 11-X-67

FUNERARIAS

FUNERALES VICTOR: FRANKLIN 570. 52137. Seriedad, rapidez, economía. Abierto día y noche. GP. 9—XI—67

FCAS. VARIAS

MANCINI
San Pablo 1538 — 69872
Moldes para Pastelería en general GC. 13-X-67

TEXTIL LIBERTAD. ANTIGUA FABRIca ropa interior. Ventas por kilos. Rosas 134?.

GRAPAS DE 3/8" A 1 1/2". TAMbién medidas especiales a pedido. Ventas en Fábrica, Ibáñez 411 esq. Pinto. Fono 372963. Casilla 6603, Santiago. GC-3-X-67

FUENTES DE SODA

CAFE EL COLEGA. LA CASA DEL taxista. Avenida Matta 320. 6-IX-67

FCA. DE MUEBLES

BRICEÑO
Muebles de estilo, funcionales patinados, enchapados, comedores dormitorios, livings CREDITOS. Lord Cochrane 1134. 29 marzo 68 B

OFRECE DORMITORIOS PLATINADOS Luis XVI, con cubierta mármol E° 1.100. Contra-reembolso. Mapocho 2266.

SUPER MUEBLES, MODERNOS, ESTILOS radios, enceradoras, refrigeradores, lavadoras. Máquinas de coser. Créditos. Serrano 415 y Arturo Prat 414. Teléfono 382376. GC. 6-XI-67

GUITARRAS

"VIVECOR" — FABRICAMOS GUITArras finas. Créditos. Reparaciones. Arturo Prat 910 — 393937. GC. 10-XII-67

ANTIGUA CASA SANTIBAÑEZ, GUItarras. Tizonas. Arpas. Reparaciones. San Francisco 398. Teléfono 392330. GC-10-III-68

INSIGNIAS

MILLED, INSIGNIAS, LLAVEROS, PROpaganda, placas automóviles. Fábrica: Cal 129. GC. 25—X—67

FOTOGRAFIAS

SMART" Matta 481. Teléfono 382957. Album matrimonial 36 fotos. Coche de lujo. 50 partes, 12 postales, sólo E° 250. 29 marzo 68 B.

LANAS

LA FAMA — SAN DIEGO 1220. COmerciantes. Mejores tejidos. Bajos precios. GC. 3-XII-67

"EL ROSAL", SAN DIEGO 1138. SURtido completo en lanas. Depósito Edillo.

LAVADORAS

SERVICIO TECNICO HOOVER REpuestos legítimos. Precios de fábrica. Pedro de Valdivia 3398.

MAQUINAS DE ESCRIBIR

COMPRAVENTA, REPARACIONES, REpuestos. Máquinas coser, escribir. San Pablo 1676 — 86659. GC.-27-II-68

HUGO PALMERO C., MAQUINAS DE escribir, sumar. Reparaciones, compraventa. San Martín 91, teléfono 66969. GC-25-II-68

T?ERES, REPARACIONES, MAQUINAS escribir, sumar, calcular, compraventa. Teléfono 711346. San Diego 119. Lo-Chacabuco 69, teléfono 94885. GC. 11-X-67

MECANICA

TRABAJOS TORNO, EMBOBINADOS motores. Reparación bombas agua. Fabricación ejes universales. Portugal 1059. GC. 10—IX—67

SANTA ROSA
Mecánica, Desabolladuras. Pintura. Servicio Eléctrico. Coquimbo 718 — 384963. GC-31-X-67

MENAJE

"HIDALGO"
Cristalería, Loza, Enlozado — Artículos de Regalos. Cocinas. San Alfonso 42.

MUEBLERIAS

MUEBLES CROMADOS, PELUQUERIAS, salones belleza, Bares restaurantes, industrias Sicro. Matta 16. 6—IX—67

E° 580 ESCOJA SU LIVING NUEVO, tapizado en felpa. Catedral 1417. GC. 27-XII-67

FABRICA MUEBLES "LEON MINOND" ofrece, por intermedio créditos controlados bancarios, muebles, comedores, dormitorios, livings, etc. Precios de mayoristas. Carmen N.o 25.

LIVINGS, COMEDORES, ENCHAPADOS, funcionales. Muebles sueltos. Precios especiales mayoristas. Por ser fabricantes vendemos mitad de precio. San Pablo 1455. 11—VIII—67

MUEBLES LIVINGS, COMEDORES, DORmitorios, estantecamas, sofácamas. Amplias facilidades. Catedral 1565. GC. 28—VIII—67

NEUMATICOS

NEUMATICOS, CAMARAS, BATERIAS, Recauchaje General Insa. Concesionarios. Suc. Jorge Castillo Bascur, Sala de ventas, José Miguel de la Barra 451, fono 31396. Estación de Servicio, Maturana N.o 1298, fono 65744. GC-13-II-68

NEUMATICOS: ECONOMIA. GARANtía. Neumáticos, Llantas. Todos tipos. Avenida España 72. GC-13-II-68

PIGMENTOS

ALEMANES GARANTIDOS
Para artistas decoradores en tela. Arturo Prat 754.

PINTURAS AL OLEO

SUTTER Y VARAS PINTURAS OLEOS. Acuarelas. Reproducciones. Marcos. Providencia 2309. GC. 29 X—67

JUAN SUTTER PINTURAS OLEOS. Acuarelas. Reproducciones. Moneda 783. Fono 39541. GC. 29—X—67

RADIO Y TV.

FABRICA MUEBLES TELEVISION, RAdioelectrolas, Stereo, Frecuencia Modulada. Rogelio Ugarte 1702 - Fono 567398. GC. 10-XII-67

IMAGENES, LAMPARAS, MARCOS, mesas, arrimos. Ernesto Pascual. Compañía 1431 — 66743. GC. 7-X-67

SOCHITEL, SERVICIO COMPLETO TElevisión. Seriedad. Rapidez. Repuestos. Importación propia. Lira 112, teléfono 386344 y Santa Rosa 27 — 391948. GC. 3-XII-67

AMERICA LIMITADA — ANTENAS para televisión, F. M., automóviles, repuestos. San Diego 624. Teléfono 85101. GC. 22-IX-67

RELOJERIAS Y JOYERIAS

¡ECONOMICE! JUEGOS ANILLOS Y sueltos, todas medidas y marcas. Repuestos americanos, europeos. Encendido. Casa Agüero. Alameda 2099. Teléfono 89005. Diez de Julio 1028. GC. 17—IX—67

ECONOMICE DINERO. SOMOS FAbricantes. Gargantillas. Joyas. Relojes, composturas. Mac-Iver 731.

REFRIGERACION

ORMAC, FABRICAMOS, REPARAMOS refrigeradores comerciales. San Francisco 50. Teléfono 383119.

RESORTES

ESPIRALES RESORTES CUALQUIER AUtomóvil. Industrias en general. Riquelme 2. Teléfono 63908. GC-2-III-68

RESTAURANTES

CASINO UNION COMERCIAL. ALONso Ovalle 755, fono 38275. Ambiente agradable. Reservados. Comedores para banquetes. 19—XI—9

ROMANAS Y BALANZAS

REPARACIONES USO AGRICOLA, INdustrial, Comercial. San Alfonso 236. Teléfono 94352. GP. 11—IX—67

SALONES DE BELLEZA

ESCUELA DEL EXITO, MARINA.— Academia de Peluquería. Ofrece cursos completos por 90 días, de damas y caballeros. Matrícula abierta todo el año incluso domingos y festivos. Bascuñán 273 y 117. GC. 11—IX—67

SANITARIOS

ARTURO PRAT 1491. SALAS DE BAño blanco, Color. Surtido completo muebles cocina, Lavaplatos, califonts, cocinas gas licuado.

SOMBREROS

CLINICA SOMBREROS, HECHURAS, Composturas, Fieltros, Pitas, Vaqueros. Mac Iver 579 — 35106. GC-27-II-68

LAS NOVEDADES. SAN FRANCISCO 425 — 382651. Teñidos, cortinajes. Lutos, limpiados. GC. 14—X—67

TRANSPORTES

ARICA — SANTIAGO — CONCEPCION, transporte: José Quintero A. Santiago, Cumming 856. Teléfonos 88354—62533. Antofagasta, Baquedano 401, teléfono 21651. GC. 9—XII—67

"LA RAPIDA".— MUDANZAS DENtro fuera Santiago. Especialidad mobiliario fino, cajas fondos. Avenida Matta 265 — 54664

"AMUNATEGUI" — AMUNATEGUI 844 — 63755. Todo clase de cargas. Mudanzas. Fletes. Locales. Santiago, Arica, Puerto Montt. GC. 10—IX—67

ULTIMA PAGINA DE ESTA EDICION
Edición de 28 páginas Precio: Eº 0,40

LA NACION

SANTIAGO DE CHILE
LUNES 2 DE OCTUBRE DE 1967

Miguel Angel Cherubito, Gloria Dávalos y Eulogio Dávalos ofrecerán por primera vez un concierto en que aunan en piezas especialmente transcritas para dúo de guitarras sus técnicas interpretativas, con acompañamiento de piano.

Gloria y Penurias de la Guitarra Clásica

Hnos Dávalos y Miguel Angel Cherubito estrenarán transcripción para guitarras, de Concierto de Bach.

Un concierto para dúos de guitarra y piano, con obras de estreno absoluto, presentará el jueves de esta semana, a las 19 horas, en el Teatro Municipal, los guitarristas Miguel Angel Cherubito y Eulogio Dávalos y la pianista Gloria Dávalos.

La primera parte de este concierto comprende Suité Francesa, de Bach, obra originalmente escrita para clavecín, transcrita para dos guitarras por el profesor Raúl León, del Conservatorio de Música de Buenos Aires. Esta transcripción fue dedicada al dúo. Además, se incluyen dos piezas del Album de la Juventud de Schumann y Danza Española N.o 2 de Granados.

En la segunda parte se incluyen dos piezas para piano: Fantasía Cromática y Fuga, de Bach, y Pour le Piano, de Debussy.

En la tercera parte se estrenará la adaptación para dos guitarras y piano, realizada por los intérpretes, del Concierto en Re Menor para dos violines y orquesta, de Bach. Esta versión es el resultado de seis meses de trabajo de adaptación y ensayos.

La importancia artística de esta adaptación ha interesado a empresas editoras y orquestas. Existe un compromiso con RCA para grabar con RCA chilena y argentina la versión del concierto con dos guitarras y orquesta, dirigida por el maestro Serendero. Al reverso de esta grabación irá un concierto de López Buchardo con la orquesta del Colón, dirigida por Juan Carlos Sorzi.

Después de este recital, el dúo de guitarras hará giras de conciertos por el norte de Argentina, Uruguay y Brasil.

EULOGIO DAVALOS

El concertista en guitarra Eulogio Dávalos se formó musicalmente desde muy niño, bajo la tutela de su padre, músico de vasta trayectoria en Bolivia, Brazil y Perú. El guitarrista Dávalos ha realizado giras de conciertos por todo Chile, por Perú, Argentina, Bolivia. Ha grabado durante cinco años para la RCA, cuatro long plays con música clásica. Además, ha ofrecido un concierto anual en el Teatro Municipal.

En febrero próximo, Eulogio Dávalos realizará una gira de conciertos por Japón, patrocinada por la guitarrista argentina María Luisa Nido, organizadora de la Sociedad Guitarrística de Japón, que ha llevado a ese país a los folkloristas argentinos Falú y Yupanqui.

CHERUBITO

El guitarrista Miguel Angel Cherubito es un destacado concertista argentino. En 1963 ganó el primer premio en un concurso en que participaron 150 instrumentistas. En 1965 ganó el primer premio en un concurso entre 40 guitarristas (en el jurado se encontraban Narciso Yepes, Emilio Pujol, Abel Carlavaro). Maestro de Cherubito fue Miguel Angel Michelomi.

Vicente Cherubito, el padre del concertista, es el mejor constructor de guitarras de Sudamérica, en opinión de Narciso Yepes. El año pasado, Cherubito y Dávalos tocaron juntos a través de todo el país, en una gira auspiciada por la Oficina de Prensa de la Presidencia de la República. Este año, el dúo se hace acompañar por primera vez por Gloria Dávalos, en este concierto de estrenos, auspiciado por la Municipalidad de Santiago y por la Corporación Cultural.

DAVALOS, COMPOSITOR E INTERPRETE

Eulogio Dávalos es autor de obras propias, que serán editadas por Ricordi. Sobre la guitarra como instrumento, el concertista chileno opina que para el común de la gente, la guitarra se ha identificado con el folklore y guitarristas como Yepes o Segovia les resultan muy difíciles. En nuestro país hay dos compositores que se han preocupado de crear obras para guitarra: Gustavo Becerra y Alfonso Letelier.

Para Dávalos, los compositores contemporáneos no siempre han dado un tratamiento adecuado a este instrumento. Está siempre latente el peligro de que en los conciertos de guitarra y orquesta, la orquesta opaque con su sonoridad la pastosidad propia de la guitarra. Es por esto un gran aporte a la música la guitarra de diez cuerdas de Narciso Yepes, por las posibilidades de gran sonoridad y riqueza de armonía que ofrece, equilibrando la sonoridad orquestal. En este sentido el dúo de guitarras tiene un efecto similar, al ensamblarse las notas de los dos instrumentos.

El compositor preferido del concertista chileno es Bach, particularmente por su tratamiento del contrapunto y de la fuga. Además, por su gran simplicidad, "Nada hay más sencillo y profundo que Bach".

Entre los compositores contemporáneos de piezas para guitarra, Dávalos aprecia a Castelnuovo Tedesco (dos conciertos para guitarra y orquesta) y a Manuel Ponce. Como auditor de música, sus compositores preferidos son Brahms, Mozart y Shostakovich. Entre los latinoamericanos, Ginastera, "que ha saltado el retraso de 50 años existente entre la creación musical latinoamericana y la europea actual".

PREMIOS ESPECIALES PARA "MORIR UN POCO"

Por Sonia Quintana Rojas

La película chilena MORIR UN POCO, de Alvaro Covacevich, acaba de regresar con dos premios especiales, después de participar en el 5.o Festival Internacional de Cine realizado en Panamá, al que concurrieron películas de Inglaterra, Rusia, Italia, Francia, etcétera.

MORIR UN POCO se hizo acreedora a dos Esfinges una por ser considerada como "el film de mayor contenido humano en el festival" y otra como "la mejor investigación cinematográfica".

El director, autor y creador de la música de esta película está sentado detrás de su escritorio sonriendo con el sabor de la noticia aún fresca en la boca.

¿Qué significado tienen estos premios para usted?

—Significan un reconocimiento para lo que he hecho. Un reconocimiento valioso, porque significa que he sido entendido. Estoy contento sobre todo, por la fundamentación de los premios, que coinciden exactamente con el espíritu con que hice la película.

¿Por qué se dedica al cine?

—Porque creo que hacer cine hoy es lo mismo que pensar. Es una actitud natural.

¿Tiene conciencia de público?

—Cuando hice la película, para mí el público no existía, pero lo conocí cuando estrené MORIR UN POCO, en Grecia (septiembre de 1966).

Cuando descubrió el público, ¿cambió su actitud como cineasta?

—Me di cuenta de que más que un elemento eran seres con quienes conversar. Con ellos se producía el diálogo y discutían, lloraban o reían, mientras veían la película. La prueba de ésto está en los foros que se organizaron a lo largo del país, después de exhibir el film.

¿Cree en las películas con mensaje?

—No creo en los mensajes, ni en las películas con mensaje.

El mensaje forma parte del todo cinematográfico. Cuando se hace deliberadamente un mensaje se corre el riesgo de hacer un folletín.

¿Por qué no le puso diálogo a su película?

—Para que la gente se planteara sola la interpretación. Esto es análogo a lo que entiendo por mensaje.

IMPORTANCIA DEL EROTISMO

¿Qué importancia le atribuye al erotismo en el cine?

—Es indudable un elemento muy atractivo para el público, pero ha sido explotado en forma deshonesta. Se puede hacer un planteamiento erótico, siempre que sea magistral en su forma. En MORIR UN POCO aparece un strip-tease, que es lo suficientemente erótico como para hacer notar el significado de la escena siguiente.

¿Cómo entiende su misión en el cine?

—Mi misión es hacer cine y no hacer **películas.** Entiendo por éstas las que se hacen a base de una escena en que una persona canta, otra baila, después otra toca, por último cantan o tocan todos juntos, etcétera, y no sucede nada más que eso.

¿Cuáles son los problemas principales de un cineasta en Chile?

—En primer lugar, hay que pensar en nuestra desconexión con el resto del mundo, en cuanto a pintura, escultura, etcétera. En Chile hay mucho talento, pero está achatado. Otro problema es que después de tantos años sin hacer cine, cuesta mucho integrar buenos equipos. Es necesario ocupar extranjeros para incorporar las nuevas técnicas cinematográficas.

Entre los elementos formadores de opinión, ¿qué lugar le asignaría al cine?

—Uno de los primeros, por no decir el primero, porque constituye el elemento de comunicación más poderoso que existe hoy.

¿Qué es para usted el cine?

—Una manera de pensar.

CHILE: UN BUEN CAMPO PARA EL CINE

¿En Chile hay campo para el cine?

—Hay mucho campo, porque se ha ganado un público que estaba perdido y que ya no quería ver películas chilenas. A este público hay que preocuparse de conservarlo honestamente.

¿Qué se necesita para hacerlo?

—Hacer buenas películas, y para esto es necesario que salga pronto la ley de protección al cine. Creo que los cineastas ya hemos sido suficientemente probados y hemos dado lo que se esperaba.

¿Qué importancia le atribuye al cine en nuestro país?

—Es inmensamente grande su importancia, porque es la única voz rápida y que llega a mucha gente al mismo tiempo. Es importante que la gente tenga la visión de un problema en una hora.

¿Está de acuerdo con la clasificación por edades que establece el reglamento de censura?

—Hay que revisar el reglamento en este sentido, porque la juventud ha variado mucho, incluso biológicamente. Cuando mi película fue catalogada para mayores de 18 años, pensé que estaba bien, que era para personas formadas, pero me sorprendí cuando supe que algunos colegios de monjas recomendaron a sus alumnas que fueran a verla, sin que éstas lograran entrar. Esto me hace pensar que es necesario modificar el reglamento de censura.

Alvaro Covacevich se queda pensativo dentro de las cuatro paredes de su oficina tapizada de fotos, trabajando en los detalles de sus dos próximas películas.

> UN ARTISTA BUENO no trata de desplazar a sus compañeros.
> UN ARTISTA MALO, incluso los desprestigia.

"El strip tease fue incluido en Morir un Poco, para hacer resaltar el significado de la escena siguiente..."

Después de sus triunfales actuaciones en el extranjero, regresa a nuestro país. Ginette Acevedo, la famosa cantante melódica, que esta tarde tendrá su primera actuación en el Salón Auditorium de Radio Minería. Con motivo de este acontecimiento, Radio Minería ofrecerá un coctel a la prensa, a las 19 horas.

Mucho de Todo Habrá en "Joaquín Murieta"

Ya se están terminando los trabajos de construcción en el escenario del dispositivo escénico que usará "Pulgor y Muerte de Joaquín Murieta", en el Antonio Varas. La semana que se inicia traerá aparejados los ensayos de actores en la propia sala, los ensayos de luces, revisión de vestuario, ensayos generales. El estreno ha sido fijado para el sábado 14 de octubre, pero las funciones de pre-estreno se iniciarán el día 11.

— — o O o — —

Un total de 112 trajes se ocuparán en la obra que transcurre hacia mediados del siglo pasado, tanto en el puerto de Valparaíso, como en un bergantín, en San Francisco y en "Chilecito", barrio en que se juntaban los chilenos que habían emigrado a California en la busca del oro. 40 trajes son de mujeres. Los restantes corresponden a los latinos (chilenos, argentinos, mexicanos) y a los "rangers" (norteamericanos).

— — o O o — —

Más de 300 metros de tela debieron ser teñidos en los propios talleres del ITUCH con el objeto de lograr los tonos exactos de colorido, buscados por el diseñador Sergio Zapata. Un equipo de siete costureras trabaja full time, desde hace más de 30 días, en la terminación del vestuario. Bajo la responsabilidad de la jefe, Libertad Castro, colaboran profesionales de la costura teatral, tales como Lidia Ugarte (titular del Teatro de Ensayo de la U. C.); Berta Sandoval, ayudante de Zapata, más 3 alumnas técnicas de la Escuela de Teatro, participan en la terminación de ciertos detalles de épocas difíciles, pero necesarios.

— — o O o — —

Complicaciones tiene, por ejemplo la malla del desnudo con que debe aparecer en cierto momento la actriz Alicia Quiroga, que anima en la obra el papel de "La Pulga de Oro" una cantante de un "saloom" del Far West. Ella debe hacer un tentador strip-tease y aparecer con su cuerpo cubierto de oro.

— — o O o — —

Otra actriz que debe mostrar intimidades es Peggy Cordero, quien debe vestirse y maquillarse como el mascarón de proa de un navío.

— — o O o — —

44 mantas de hombre y 30 mantos de mujer ocupará el coro. Las sombrereras trabajan muy nerviosas finalizando los detalles para 50 sombreros de distinto tipo que usarán los ciudadanos, los rangers, los mineros.

Y el que no crea el mito del oro californiano tendrá que ver, para desengañarse, a los tres tentadores con terno de oro y cabeza de reloj de oro.

— — o O o — —

Como todo no ha de ser felicidad, "Los Galgos", en un total de 13, tendrán su rito propio, vistiendo los fatídico traje del Ku-Klux Klan".

— — o O o — —

Andrés Rojas Murphy anima en la obra de Neruda un personaje llamado "Tres Dedos". El actor no deberá cortarse realmente los dedos de su mano, pero sí usar un truco que dé la sensación de que le faltan esos dedos. Al final de la obra pierde un ojo; ha de salir con un parche. Afortunadamente cae luego el telón, porque de lo contrario seguiría siendo masacrado.

— — o O o — —

20 guitarras debe tener a mano el utilero de "Joaquín Murieta". En cada función deberá romperse una en la cabeza de los revoltosos mineros californianos. La pelea ocurre en un "saloom" del Far West, en que se arma una chimuchina tal que culmina en batalla campal, de la que nadie se salva.

A QUE NO SABES A QUIEN VI

GUILLERMO SHIELDS, caminando por el centro rumbo a una emisora. Le acompañaba su hija.

ALBERTO DANIELS, visitando a sus amigos en los talleres de un periódico. Le ha ido bien con su orquesta.

LA SONORA LOS CARIBES, tratando de acomodarse ellos, los instrumentos y unos amigos en un solo taxi. Nadie sabe cómo lo consiguieron.

TOMAS PINO, conversando con un grupo de amigos en una esquina céntrica. Hablaban de cine, para variar.

GLORIA AGUIRRE, sumamente desaparecida, sin dar señales de vida. ¿Qué será de sus discos?

HERMANN KONCKE, director de las marionetas, explicando su trabajo a un grupo de periodistas. El también lo fue.

HORACIO CASAIS, socio del anterior, encantado de los mariscos, el vino y las minifaldas chilenas.

SILVIA PIÑEIRO, contenta con el éxito que obtiene "Flor de Cactus". Va mucho público.

MARCO AURELIO, preparando nuevas grabaciones. Le hace falta un gol de los grandes.

DARIO ALIAGA, con su grabadora al hombro, en un lugar sumamente hípico.