

ALERTA ROJA PARA UBICAR EL PARADERO DEL CABO DE CARABINEROS

# POLICIAS CERCAN A SECUESTRADORES

Cinco mil efectivos controlan las vías de acceso a la capital ■ Gobierno solidario ministro en visita para investigar los hechos ■ Comando, compuesto por cuatro sujetos fuertemente armados, atacó al funcionario a metros de su hogar



Páginas 18-19 Germán Obando Rodríguez



puerta de su hogar, afligida por la angustiosa incertidumbre, la esposa del carabinero secuestrado, Alicia Oyarzo, espera noticias del paradero de su marido. Al lado, el vehículo robado que utilizaron los delincuentes para atentar contra el policía uniformado y, a la derecha, la placa patente simulada con huincha aisladora para evitar la nomenclatura que fue encontrada en el vehículo.

## Incendio en caballerizas del Club Hípico

## FINASANGRES CARBONIZADOS

Recinto siniestrado es de propiedad de Alfredo Bagú y el avalúo de los animales muertos alcanza a los 40 millones de pesos. ■ Entre los ejemplares quemados había varios ganadores de clásicos, entre ellos Olimpique y Platini.

(Página 20)

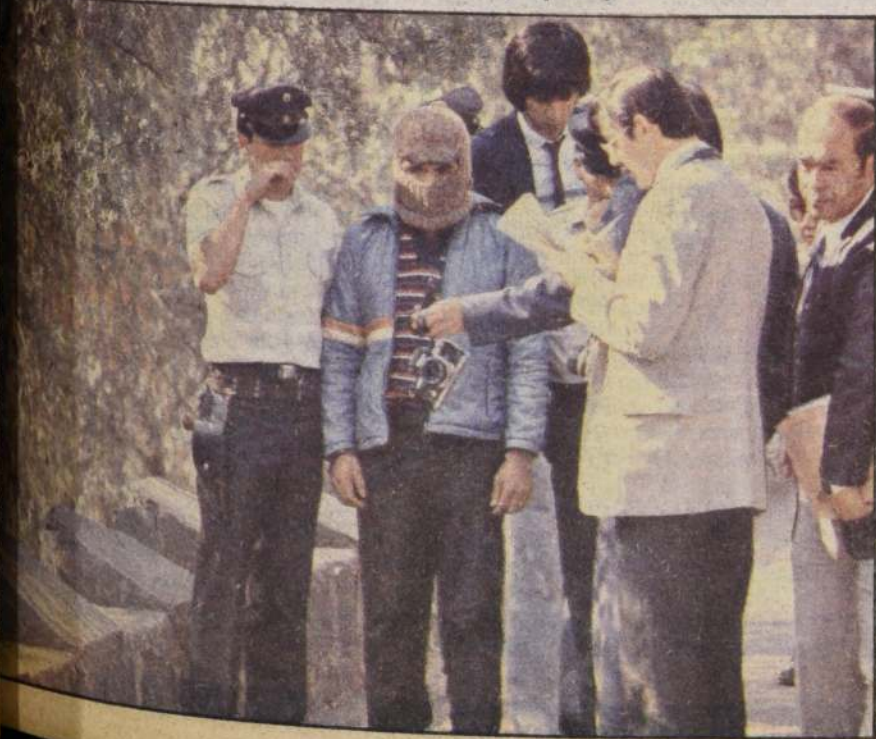

## RECONSTITUYEN CRIMEN DEL SAN CRISTOBAL

La jueza del 22° Juzgado del Crimen reconstituyó, en la mañana de ayer en el cerro San Cristóbal, el crimen del operador de télex, Raúl Burgos Vargas. El autor del homicidio, Fernando Santander Orellana, fue llevado por personal policial hasta el sitio del suceso junto al menor que lo acompañó en el delito, entregando fríamente detalles del hecho. En la fotografía, el detenido muestra a la magistrada tal como actuó el día del crimen. Pág. 20

MIÉRCOLES 9 de Abril de 1986  
Año LXX — N° 22.575 — 2ª Edición  
Santiago de Chile — San Demetrio

\$ 60  
REGIONES  
XI y XII \$ 70

## LA NACION

### VAYA GRATIS AL FUTBOL

Con la presentación de este ejemplar en Agustinas 1269, usted obtendrá una entrada liberada para el encuentro de esta noche entre Universidad Católica y Cobresal

(Pág. 31)

### COPA LIBERTADORES

Universidad Católica y Cobresal juegan su revancha esta noche a las 21.30 horas en el Estadio Nacional, en partido que será transmitido por televisión a todo el país.

(Páginas 32-33)

### DEUDA EXTERNA

El Ministro de Hacienda, Hernán Büchi, viajó anoche a Estados Unidos para la firma del contrato de reestructuración de la deuda de cuatro entidades nacionales. Asimismo, participará en la reunión conjunta del FMI y Banco Mundial que se realiza en Washington.

(Pág. 11)

**SUBSIDIO HABITACIONAL 1986**  
1er. LLAMADO PARA 2.457 BENEFICIARIOS PARA ADQUIRIR VIVIENDAS DE HASTA 2 MIL UF EN TODO EL PAIS



## cartas

universitarios y  
calidad profesional

Señor Director:

Los ideólogos podrán darle vueltas y revueltas a la "movilización social" universitaria y podrán encontrar afirmaciones que satisfagan su interés por ver a los universitarios embarcados en aventuras políticas, mítines y manifestaciones. No me voy a pronunciar sobre esos pareceres -de Jocelyn Holt, Castillo Velasco y otros- pero sí hago llegar mi enérgica protesta desde la perspectiva de ciudadano común.

Pienso que en la universidad podrán hacerse muchas cosas, unas de mayor proyección que otras, pero hay una que es la principal y que es la esencial: la preparación del estudiante para servir a la sociedad. La sociedad espera y requiere con urgencia un doctor, un abogado, un agrónomo, un ingeniero, un profesor, un músico, un técnico, un parvulario. Y lo requiere bien preparado con conocimientos sólidos, decantados, profundos, frutos del quehacer activo, dedicado y discutido con maestros y especialistas.

Bueno ¿Y si los estudiantes no se dedican a ello y si lo hacen a la política? Si, con sólo algunos años y cuando apenas tienen cuatro o cinco ideas acerca del país, la historia y la realidad pretenden transformarse en líderes y presionar para adaptar soluciones. ¿no cabe inquietarse por lo que nos espera?

Ud., señor lector, ¿se atendería o encargaría un asunto profesional con confianza a un estudiante que dedicó sus años de estudio a la "movilización social"? ¿Le daría lo mismo entregar su vida, sus bienes o su honor a un abogado que se distinguió durante su preparación por dirigir grupos violentistas o por su oratoria política?

Y frente a esto ¿quién responde? ¿Quién asegura la calidad de nuestros profesionales? ¿Es suficiente el sistema de exámenes tomados también en medio de esta "marea movilizadora" y afectada la exigencia general y la disciplina?

¡Ojalá pudieran los líderes satisfacer estas interrogantes!

Carlos Lorca J.  
Los Angeles

fe alegre,  
fe triste

Señor Director:

Para los cristianos la mayor seguridad es la fe que se mide a través de su capacidad para tener y comunicar alegría. Así lo dice el Padre Raúl Hasbún en Revista Ercilla, en el artículo "Síntoma Personal". Esa alegría, como dice tan distinguido sacerdote, no se confunde con ocultar los problemas o hacerlos invisibles; por el contrario, se traduce en fe para superarlos, en perdón, en aliento, en verdad y justicia.

Al tenor de lo anterior, resulta frustrante constatar que algunos sacerdotes utilizan los púlpitos para referirse a toda clase de temas y transmitir desde allí angustia y drama. No enfocar problemas a la luz del Evangelio sino que, casi podría decir, los utilizan, analizan y proyectan en verdaderas estrategias de cuestionamiento social y político. Allí los feligreses quedan lejos del mensaje del Evangelio y la fe pasa a segundo plano.

Es cuestionable, pero nadie parece poner coto a esto.

Mercedes Duarte de G.  
Quinta Normal

correo  
monumental

Señor Director:

Desde hace años no visitaba el Correo Central de Santiago. La última vez recuerdo una vieja estructura, cuyo estilo, por la suciedad y el paso del tiempo, se encontraba oculto, y en verdad poco tenía de atractivo. Sólo conocedores de la arquitectura y con mucha imaginación podían descubrir en ese edificio algún valor.

Con asombro encontré ahora en esa construcción un hermoso testimonio de siglos pasados. Con orgullo comprobé cómo, con preocupación, se había descubierto todo lo bello de la construcción -dinteles, puertas, barras de bronce, planchas de mármol, lámparas, claraboyas, etc- convirtiéndolo en lugar de obligación turística y agregando una nueva "cosa que ver" a nuestro reducido patrimonio cultural.

Las obras ejecutadas son un acierto. Todo chileno debería darse una vuelta por allí. Estoy segura que no conocerían el vetusto Correo.

Lucrecia Garcés D  
Maipú

la palabra  
del Papa

Señor Director:

Somos un grupo de lectores de su diario que hemos encontrado muy importante que publique "La Palabra del Papa" cada viernes. Nosotros analizamos lo que se contiene en esas lecturas y nos sirve para dar a conocer a nuestros hijos la doctrina de la Iglesia. Los temas que han aparecido son muy buenos y formativos y cuando contienen conceptos que no se comprenden fácilmente recurrimos al párroco para que nos explique.

Agradecemos a La Nación esta sección semanal.

María Paz Gutiérrez  
Luisa Roa de A.  
Carmen Fernández de C.  
Ana Luisa Ramos de G.  
Cajón del Maipo

## Organismos de Fachada

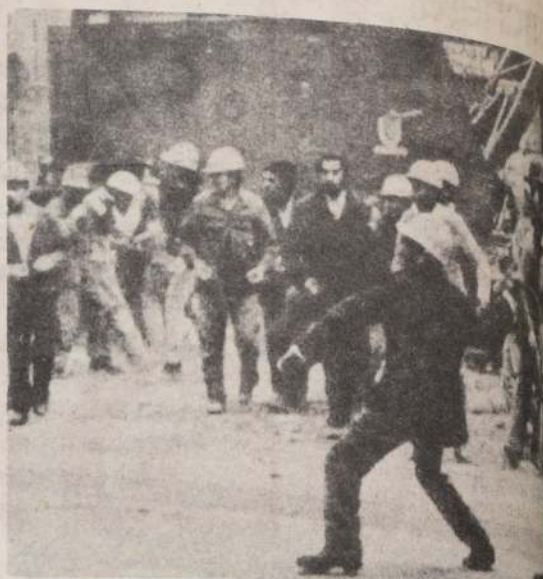

Los incontables "estudios" efectuados por los organismos de fachada marxistas o filomarxistas tienden a formar y preparar nuevas hornadas de intelectuales de izquierda que, a su vez, ejerzan influencia en la opinión pública y en los medios académicos.

deró una mezcla de marxismo freudiano y "liberacionista") o programas muy parecidos a los de la Unidad Popular (caso de PIIE).

De más está decir que todos estos grupos poseen una tendencia activista innegable, y que reciben un amplio apoyo financiero: recientemente se descubrió que uno de los proyectos de la Comisión Católica contra el Hambre de los Países Desarrollados del Tercer Mundo (CCFD) financiaba un programa sobre militarismo de FLACSO. Precisamente, la amplia acción de estos organismos, que abarcan la sociología, la filosofía, la política, la historiografía, la comunicación, entre otros, se polariza en dos tendencias. Por un lado los de tendencia gramsciana, que son financiados por la UNESCO y universidades estadounidenses, y cuyo principal organismo es FLACSO. Por el otro figuran las universidades europeas, que lo hacen con los programas de la AHC; entremedio, repartiendo salomónicamente su dinero (esperando ver quién vence) están las grandes fundaciones como la Ford, la Guggenheim y la Rockefeller, sin contar con las transnacionales del saber, como CEPAL (Comisión Económica para América Latina), ILPES, FLACSO (contactada con CLACSO y la UNESCO), ILPES, CRESALC (Venezuela).

El vasto aparato internacional reseñado ha influido positivamente en el alto nivel de publicaciones

Uno de los objetivos de estos organismos es la "educación" del trabajador

que editan (anualmente) laban en 42 libros y 120 tomos, mientras que las cifras mucho más altas, toda esa producción a su "imagen" pendiente -obviamente crítica inmisericorde al gobierno y de la propaganda de los sistemas ve los dos. Por ello M.A. intelectual-MAPU y voceros institucionales FLACSO (la más hasta el instante), ha a propósito de los planes de financiamiento: "Frente a una nueva restricción de la dencia actual de un importante de fundaciones interciencias de financiar que presenten resultados ligados a una investigación -conclusión para que quede clara la ción se trata, nada más er -entre líneas- la ción que de su FLACSO: sus proyectos "investigación-acción" dos a elaborar la información proviene de los programas sociales y a difundirlos en función de la organización autónoma se" (1983).

Esta intención ha marginalmente, cuando conceptualización más senado que por lo enrevesado nominada estilo "ces" ses meditativo insustanciales. Largo mos algunos casos. La escisión entre el "de los "proyectos" con sus "referentes" lidades"; del otro, "cial", que "responde" septiembre de 1973, una "conspiración de aliado a la CIA y EE. tadas con picardía, tendrá que mostrar para adivinar en que planean estos aut mentación de este bólico de masas que sus tendencias homoponiéndole un co menos cambiant de clavijas proveni signal distribución etc.". ¿Se adivina trata de... una des evolución cultural a la gran siglo XX. He aquí el del universo de una dichos centros...

LA NACIÓN

Director  
Orlando Poblete Iturrate  
Representante Legal:  
Carlos Gómez Droguett

Editora:  
Empresa Periodística  
"La Nación" S.A.  
Agustinas 1269



## Prensa de Trinchera

Las últimas semanas más de alguna po-  
se ha suscitado como resultado del  
miento parcial de las informaciones  
realizan ciertas revistas y semanarios  
políticamente comprometidos con pos-  
políticas partidistas, preferentemente  
modalidad del socialismo, a veces  
activas y hasta virulentas.

Este tipo de prensa se orienta, en lo fun-  
cional, por sus propias reglas. A dife-  
rencial del periodismo ordinario, el  
"comprometido" no exige que los hechos  
presentados sean siempre exactos, y sí que  
sostenedores, propagandísticos y que  
todo caso se olviden respecto de ellos  
reglas éticas de la objetividad. La voz  
redactor surge para demostrar y con-  
acerca de alguna tesis o postura, no  
mostrar o describir los acontecimien-  
esta reformatión del oficio se estructu-  
mediante la captación de determinados  
momentos escogidos de la realidad, para  
combinarlos con suposiciones, in-  
fantes y rumores, creando así una nebulosa  
discutible y a la vez impactan-  
que no busca informar, sino sembrar  
confusión.

En materia de entrevistas, se caracteriza  
sueño en cada pregunta una probable  
respuesta y el diálogo se construye con el  
de motivar en el entrevistado un re-  
sultado prefijado por la línea editorial del  
respectivo. En efecto, un análisis de  
este tipo de "prensa de trinchera" arroja  
indicios al respecto; veamos varios

una oportunidad el presidente de la  
Suprema de Justicia, Rafael Retamal  
motivo de unas declaraciones su-  
que fueron "interpretadas" como  
favorables al Gobierno", fue bautiza-  
de una de estas revistas, como "el  
de un consenso". Sin embargo, po-  
meses más tarde, a raíz de otras decla-  
interpretadas por la misma revista  
contrarias a la anterior, fue pronta-  
mente calificado con el mote de "desubica-  
En ambas ocasiones no importó ni el  
texto ni la objetividad de lo expresado,  
ni tampoco la dignidad de la persona ni  
su investidura.

segundo ejemplo se descubre en el  
diferencial que han dado a los obis-  
según su intervención en la política  
ista y según la orientación de ésta.  
En general se trata de calificar a algunos  
eclesiásticos como "del  
do", en contraposición a los "conser-  
vadores". Por otra parte, intentan descalifi-  
aspectos de la doctrina de la Iglesia y su  
acción terrenal, antagonizándolas con  
pseudopastorales nacidas al alero de la  
teología de la liberación. Como prueba,  
recordar que a raíz del saludo que  
señor Silva Henríquez hiciera al visi-  
tante senador Kennedy, uno de esos me-  
mentos que la popularidad del ex Car-  
era mucho mayor "ahora" que cuan-  
ciera sus funciones. El objeto de tal  
anterior era cuestionar indirectamente a  
señor Fresno, quien no había concu-  
saludar al visitante, por lo cual su "po-  
deridad" habría bajado.

El perjuicio de lo anterior, una de las úl-  
gracias de uno de los semanarios de  
peculiar tipo de prensa, fue la de publi-  
una caricatura que representa a monse-  
Juan Francisco Fresno dentro de una  
cruz, censurándolo abiertamente e  
invocando la censura a la persona del Nun-  
cipio Apostólico de Su Santidad, debido a la  
falta de ambos a ceremonias oficiales  
del Gobierno de la República...

En síntesis, estos hechos son enorme-  
mente demostrativos del uso partidista, de la  
acción mañosa que pretende hacerse de  
determinadas figuras públicas nacionales,  
de la ácida crítica que padecen cuando  
sus actuaciones que no satisfacen las  
editoriales de la respectiva revista o  
semanario. Incluso, más allá de la ausencia  
debido respeto que por derecho propio  
deben las autoridades, sean militares, ci-  
viles o eclesiásticas, esto demuestra tanto  
la incapacidad de esta prensa para interpre-  
tar la gran mayoría ciudadana, como su  
comprensión del único y sólido apoyo  
que una prensa independiente y no  
comprometida puede hacer en vías a una  
verdadera democracia.

## Instructivo Vaticano

**L**uego de la "Instrucción sobre algunos aspectos de la teología de la liberación", promulgada en Roma el 6 de agosto de 1984 por la Sagrada Congregación para la Doctrina de la Fe, el Vaticano ha emitido ahora la "Instrucción sobre libertad cristiana y liberación". En dicho comunicado al mundo católico la Sede Apostólica se hace un deber contrariar "las desviaciones y los riesgos de desviación" sobre la fe y vida cristiana. Para ello emprende la difícil pero hermosa tarea de delimitar el concepto cristiano de la "liberación", enfatizando su sentido trascendente y su estrecho vínculo con la historia de la Salvación, encarnada históricamente en Cristo.

La difusión mundial del instructivo tiende a poner de manifiesto la importancia que Su Santidad, Juan Pablo II, concede a la rectificación de la mal llamada "teología de la liberación", cuyas raíces marxistas y cuyas consecuencias relativistas en el seno de la fe cristiana, ya no se ocultan a nadie. Por ello, el texto empieza efectuando una recapitulación del estado de la libertad en el mundo actual, para terminar —después de explicar el concepto a la luz del Magisterio— afirmando la necesidad de una práctica auténticamente cristiana de la liberación.

La reiteración del mismo tema a tan pocos meses del instructivo anterior pone de relieve cuántas resistencias han encontrado en algunos sectores "cristianos" las persistentes reservas vaticanas sobre el carácter de la "teología de la liberación". Ahora bien, la Santa Sede no sólo ha reafirmado dichas objeciones, sino que ahora pretende clarificar el sentido verdadero de la liberación cristiana. Veinte siglos de Magisterio han enseñado a la Iglesia que la tradición dogmática constituye el más seguro lugar desde donde otear los signos de los tiempos. En este documento, dicha aseveración se ve confirmada, ya que mediante la Doctrina Social de la Iglesia se condenan aquellas experiencias colectivistas que proscriben de hecho las libertades, y se invita a los teólogos a elaborar una nueva teología de la liberación sobre cimientos cristianos y no marxistas. Por ello, el Prefecto para la Doctrina de la Fe, Cardenal Joseph Ratzinger, recalcó que "no hay que reducir el rico tema de la liberación a mera economía", y que "está intentando (el documento) sustraer la política y añadir lo trascendente a la teología de la liberación".

En síntesis, el objetivo que persigue este instructivo no es otro que el de la recristianización de la "teología de la liberación", cuyas consecuencias padecemos diariamente y cuya gravedad es a diario negada. También sería de desear que aquellos que propagan tal "teología", volvieran su faz penitente y reverentemente hacia la Sede Apostólica, cuyos 20 siglos, Magisterio y autoridad directamente instituida por Dios, les reclaman una conversión urgente desde sus filosofías materialistas hacia la verdadera fe religiosa.

### Idea luminosa



## Trotamundos Mentirosos

**A** ciertos dirigentes opositores —a la mayoría de ellos, en verdad— les da exactamente lo mismo que sus palabras se adecuen o no a los porfiados hechos. La realidad y la verdad son conceptos que los tienen sin cuidado. Así, por ejemplo, se permiten alegar que la violencia terrorista observada en nuestro país es producto de un gobierno autoritario: en una auténtica taza de leche vivríamos, en cambio, si rigieran plenamente las instituciones democráticas (en pos de las cuales marcha el país por voluntad propia, además, pero que en todo caso no serán, como ellos querrían, calcadas de las que ya hubo).

¿Podemos pensar que tales dirigentes están desinformados de lo que pasa en el mundo, en circunstancias de que al menor pretexto salen a recorrerlo pomposamente? Se dirá que en esos viajes tienen demasiadas Cancillerías que visitar con el objeto de enlodar a su patria ante ellas, y que por eso no les queda tiempo para enterarse de lo que ocurre; pero ¿y los cables de los diarios, las noticias de la televisión, toda la ciencia contemporánea de las comunicaciones...? ¿Tampoco les dicen nada? ¿Es que no logra penetrar en sus pétreos cerebros información alguna sobre los "frentes revolucionarios", "movimientos de liberación" y "senderos luminosos" que oscurecen y ensangrientan la flamante vida democrática de países que ni siquiera quedan demasiado lejos...?

Omega

## Cochrane

**E**l 9 de abril de 1820 el Gobierno de Chile le confiere a Lord Thomas Alexander Cochrane la carta de ciudadanía chilena, para que pueda ser designado Comandante en Jefe de la Marina de Guerra (hoy, Armada Nacional) en las operaciones en pro de la liberación del Perú, aún en manos del Virrey de La Serna y último bastión de la Corona hispana.

Cochrane había nacido en 1775, en Escocia, incorporándose a la Marina británica a los 18 años de edad. Pronto destacó como "un oficial de talento, actividad e intrepidez". Se le condecoró con la presea de la Orden del Baño por haber dañado la escuadra francesa de Napoleón en Aix Road.

Así de "historiado" era este marino que desembarcó en Valparaíso en noviembre de 1818, semanas después de la captura de la "María Isabel" y de cinco transportes de guerra, obra del insigne artillero del ejército, Manuel Blanco Encalada. Lo acompañaba en su viaje desde el Mar del Norte su esposa Catherine Frances Corbett, con quien había contraído matrimonio sólo seis años antes.

Pocas veces ha habido entre nosotros un nombramiento de un extranjero más promisorio en lauros y glorias navales de incomparable realce. No podía ser de otra manera, si se trataba de un lobo de mar asimilado al triunfo de las armas con un Horacio Nelson, que amaba el peligro en alta

mar o en un desembarco junto a los roqueríos costeros.

En Chile y el Perú continuó su carrera de abordajes y asaltos al amanecer, de fortines amenazantes con sus incontables bocas de fuego artillero. Apoderóse de Valdivia con el apoyo de Miller y del intrépido Beauchef. No vaciló, algo más tarde, en lanzarse al abordaje de la fragata "Esmeralda" con un puñado de hombres y en sólo 17 minutos. Justo es decir, también, que jamás marino alguno desplegó en un combate mayor habilidad y sangre fría que las que demostró Cochrane esa noche.

El siempre pensó atacar a los realistas del Perú, pero antes que Pezuela reuniera las fuerzas dispersas entre ese país y Alto Perú (Bolivia actual), así sería más difícil la empresa.

Chile se convirtió, por la carta de ciudadanía, en su segunda patria, como se le manifestó al Libertador cuando arribó a nuestro país. Sus dificultades con el conductor de la fuerza expedicionaria le obligan a entregar el mando de la Escuadra. Con gran pesar le escribe a O'Higgins: "Esa es la insignia que ha vencido o destrozado a todos los enemigos del Pacífico, debiendo su lustre al celo infatigable del alto Almirante de Chile (O'Higgins) y a los —indecibles sacrificios del pueblo chileno—. Expresiones de un corazón bien puesto."

J.C.S.





El Ministro del Trabajo, Alfonso Márquez de la Plata, acompañado del Subsecretario de la cartera, Guillermo Arthur, la Subsecretaria de Previsión Social, María Teresa Infante, y la directora del Trabajo, Victoria Vásquez, ofreció una conferencia de prensa para explicar las nuevas disposiciones referidas a las reuniones de carácter sindical y la incorporación de los trabajadores independientes a la Ley sobre Accidentes Laborales.

## Fuerte análisis sobre EE.UU. dio a conocer Unión Nacional

□ Sus intervenciones en otros países, dice, son contrarias a la Carta de la ONU, de carácter mezquino y demagógicas

"El gobierno de Estados Unidos carece del derecho para arrogarse la tutoría sobre Chile", enfatiza categóricamente el periódico "Renovación", que edita mensualmente Unión Nacional. Bajo el título de "Intervenciones norteamericanas", indica que "en abierta contravención con la Carta de las Naciones Unidas el gobierno de los EE.UU. intenta intervenir en la política chilena e interferir la libre determinación de nuestro destino".

Recuerda las expresiones de distintos personeros oficiales de la Casa Blanca añadiendo que "Tratándose de intervenciones norteamericanas, sabemos por experiencia propia a qué extremos suelen llegar".

Y da cuenta de la experiencia "Alianza para el Progreso", que "dio origen a actos deliberados de intervención en la política chilena, según consta en documentos oficiales norteamericanos. De aquella medida, que creó toda suerte de expectativas sin asidero, apenas quedó la estela de su propaganda. Pero en Chile precipitó la destrucción de la agricultura, la disminución de la producción

y la dependencia estatal sobre los campesinos. Más aún, la destrucción de los equilibrios políticos naturales existentes entonces en nuestro país, dejó abierto el camino al marxismo".

Agrega que "nuestro país salió de él por la acción decidida y enérgica del pueblo y las FF.AA. chilenas, y —a Dios gracias— sin intervención del gobierno norteamericano ni de la CIA, cuya participación en estos procesos suele conducirlos a los más contraproducentes desenlaces".

Formula a continuación un análisis de tales acciones de EE.UU. al decir que "no es prudente presumir que las intervenciones norteamericanas tienen por única finalidad beneficiar a los países que las experimentan o materializar los propósitos idealistas que pregonan. Muchas veces ellas responden más bien a finalidades de política interna norteamericana, con frecuencia mezquina; ello explica su carácter sorpresivo y publicitado, y la forma inesperada en que tales intervenciones suelen abandonarse".

Del SSS-EMPART

## Vence plazo para pagar las deudas previsionales

Mañana vence impostergablemente el plazo para que los empleadores que reprogramaron sus deudas previsionales con el SSS-EMPART, mediante la Ley 19.379, paguen la séptima cuota del convenio.

El no pago oportuno de dos cuotas da objeto a la caducación definitiva del convenio, facultando a estas instituciones para cobrar ejecutivamente el total de la deuda. De esta forma, aquellos empleadores que no cumplan con sus obligaciones previsionales, deberán pagar el total de la deuda que registran con los intereses, reajustes y multas establecidas en la Ley 17.322.

Ministro del Trabajo y Previsión Social

## "El ejercicio de la actividad sindical se encuentra plenamente asegurado"

□ Organizaciones gremiales podrán reunirse en sus sedes o en otros sindicatos, sin necesidad de permiso previo de la Jefatura en Zona de Estado de Emergencia, la sola excepción de aquellas que se realicen en lugares públicos

"Las reuniones de carácter sindical en las sedes gremiales están plenamente garantizadas sin necesidad de solicitar autorizaciones de ningún tipo, excluyéndose sólo aquellas reuniones públicas que por razones de seguridad y orden público deben pedir el permiso respectivo". Así lo señaló ayer el Ministro del Trabajo y Previsión Social, Alfonso Márquez de la Plata, quien se reunió con la prensa junto al Subsecretario del Trabajo, Guillermo Arthur, la Subsecretaria de Previsión Social, María Teresa Infante y la directora del Trabajo, Victoria Vásquez.

En la oportunidad, el secretario de Estado informó "que en relación a los bandos 43 y 44 de la Jefatura de Zona en Estado de Emergencia de la Región Metropolitana y Provincia de San Antonio, y con el objeto de hacer más expedita la aplicación de éstos para los trabajadores, solicitó al jefe de zona, general Carlos Ojeda Vargas, una autorización amplia para que los sindicatos, los grupos negociadores y las organizaciones sindicales en formación, puedan reunirse sin permiso previo. Ello, siempre que dichas reuniones se relacionen con el ejercicio de los derechos de los trabajadores y gremios en el marco de la legislación laboral".

El alto personero indicó que su petición fue acogida por el general Ojeda, señalando que además se permitirá la realización de reuniones de instituciones que gozan de personalidad jurídica, en formación y grupos negociadores, no sólo en sus sedes, sino que se considerará además cualquier lugar patrimonial de la empresa a que pertenece dicho sindicato, como también se aceptan las reuniones en sedes de que correspondan a otros sindicatos, siempre y cuando se traten asuntos de carácter gremial.

### LOS BANDOS

Al respecto la Jefatura de Zona en Estado de Emergencia dictó el bando N° 43, de fecha 4 de abril en curso, donde señalaba la prohibición de reuniones derogando los bandos 38 y 39.

En el mismo día, dicha Jefatura dictó el Bando N° 44, donde precisa algunos alcances al bando anterior, promulgando en esa fecha, debido a que podría prestarse a interpretaciones alejadas del correcto espíritu que lo anima, según lo explica en su propio considerando el referido documento.

En su parte resolutive, el Bando N° 44 deja sin efecto el inciso 3° del numeral 4° y los numerales 6° y 7°, del Bando N° 43.

El inciso tercero del numeral cuarto se refiere a que "las reuniones de instituciones jurídicas en formación, deberán acompañar a la solicitud de autorización, copia del acta de constitución debidamente protocolizada y/o la resolución de la autoridad respectiva que le

Márquez de la Plata

## "Opositores tratan de dar falsa imagen de anormalidad"

El Ministro del Trabajo, Alfonso Márquez de la Plata, dijo que algunos llamados a paro realizados por sectores gremiales opositores no tienen eco entre los trabajadores. "Todos los días mediante volantes que tiran en la calle aparecen estos llamados a adoptar acciones de este tipo, pero en realidad lo que pasa es que tratan de dar la sensación de que existe una situación de anarquía, cuando ello no tiene nada que ver con la realidad, pues el

otorga la vigencia jurídica.

Mediante el numeral 6° el bando señala que "en los establecimientos educacionales, sólo podrán realizarse reuniones referidas a actividades docentes, que incluyan materias propias de la finalidad educativa consagrada en los preceptos legales vigentes y estatutos que los rigen".

El séptimo numeral establece que "en aquellos lugares dependientes de organizaciones destinadas re-

gularmente al trabajo, podrán realizarse reuniones que tengan como objetivo el ejercicio de la actividad sindical".

Sobre los llamados hechos por algunos dirigentes como Seguel y Bustos desde la sede del Partido Demócrata Cristiano, el Secretario de Estado lamentó tal actitud, señalando que nunca ha sido bueno que las organizaciones sindicales sean ma-

Mediante el numeral 6° el bando señala que "en los establecimientos educacionales, sólo podrán realizarse reuniones referidas a actividades docentes, que incluyan materias propias de la finalidad educativa consagrada en los preceptos legales vigentes y estatutos que los rigen".

Sólo en los puntos modificados por el bando N° 44, el inciso 3° del numeral 4° y los numerales 6° y 7°, del Bando N° 43, se establece que "en aquellos lugares dependientes de organizaciones destinadas re-

nejadas por los sectores gremiales. "Creo que esta actitud repudiada por la mayoría de los trabajadores. Estos quieren que los dirigentes les arreglen problemas, que les cupen de ellos, y que dediquen a reuniones que no les dan. Y sobre todo, es peor, propician la violencia, que termina en los asesinatos, la destrucción de la gente y con la generación de tragedias".

Actualmente incorporados a las AFP

## Trabajadores independientes tienen acceso a ley de accidentes laborales

El Ministro del Trabajo, Alfonso Márquez de la Plata, informó ayer que mediante decreto Ley 16.744, aparecido en el Diario Oficial, quedaron incorporados al Servicio de Seguro Social, contra riesgos de accidentes del trabajo y enfermedades profesionales, campesinos asignatarios de tierras en dominio individual, suplementeros, profesionales hípicas independientes, taxistas, pirquineros y, en general, todos los trabajadores independientes pertenecientes a aquellos grupos que, por el hecho de estar afiliados a una AFP y no haber estado afectos al régimen de alguna institución del antiguo sistema previsional, quedaron marginados de tal protección.

La incorporación —que comenzará a regir el 1° de mayo próximo— se hará en los mismos términos en que se produjo la de los mencionados grupos afectos al

antiguo sistema previsional.

Del mismo modo, el Secretario de Estado, explicó que, acogiendo inquietudes planteadas al Presidente de la República por trabajadores independientes del sector minero de la III Región, en cuanto a su incorporación a la Ley 16.744, sobre accidentes del trabajo y enfermedades profesionales, se ha extendido la aplicación de la referida ley a los pequeños mineros artesanales, incluidos los pequeños planteros afiliados al antiguo o al nuevo sistema de pensiones.

Expresó que en consecuencia, los referidos trabajadores estarán obligados, a partir de la fecha indicada a efectuar las correspondientes cotizaciones de la Ley 16.744, cotizando a contra de las rentas impositivas del mes de mayo próximo en el organismo administrador respectivo, sea éste el Servicio de Seguro Social, una Caja de Previsión o una mu-

tualidad de empleo según corresponda.

El Ministro Márquez de la Plata dijo que aunque difícil hacer un cálculo, nuevas disposiciones recen a un importante número de trabajadores independientes, era una aspiración de los trabajadores mineros y va a ser una importante beneficio para ellos.

Consultada la Subsecretaria de Previsión Social, María Teresa Infante, quien acompañó al Jefe de Zona, el Subsecretario del Trabajo, Guillermo Arthur, y la Directora del Trabajo, Victoria Vásquez, acompañó al Ministro Márquez de la Plata en la reunión de prensa, sobre si la cotización especial que tiene la ley por estar más expuestos a riesgos se mantendrá, habría una adicional, sólo que cada actividad tiene una tasa de cotización variable (la de 0,85%).



Canciller Jaime del Valle

## "Hay avances tanto en lo político como en cuanto a derechos humanos"

□ Las relaciones con Estados Unidos son plenas y fluidas en lo sustancial, dijo el ministro

Chile está avanzando tanto en el aspecto político como en el tratamiento que está dando a los diferentes problemas relacionados con los derechos humanos, señaló ayer el Ministro de Relaciones Exteriores, Jaime del Valle, al tiempo que recordó que el país sigue su camino trazado.

Del Valle respondió así a una consulta sobre declaraciones formuladas por el congresista británico Tristán Garel-Jones, quien al finalizar una visita al país indicó que autoridades de Gobierno le manifestaron que pronto habría anuncios en materia de derechos humanos.

Al respecto, el Ministro precisó que se dijo al congresista que el país está avanzando, tanto en la parte política como en lo relacionado con el tratamiento de los diferentes problemas relativos a los derechos humanos, como por ejemplo el regreso de los exiliados, de tal manera que él tendría la oportunidad de ver pronto algunos anuncios en esa materia.

"No es que haya variaciones espectaculares, sino que Chile sigue su camino trazado de antemano. Ahora, que en algunos momentos alcance una fluidez mayor, eso es posible, pero no es que le hayamos dicho

al parlamentario que va a haber anuncios muy espectaculares pronto. No se le dijo eso, porque nosotros no estamos anunciando, ni menos a extranjeros, las medidas que vamos a adoptar, porque nosotros no damos exámenes ante nadie".

### RELACIONES CON EE.UU.

Respecto a declaraciones formuladas el lunes último por el embajador de los Estados Unidos, Harry Barnes, quien opinó que no ha habido un cambio en la política norteamericana ha-

cia Chile en sus principios sustanciales, Del Valle indicó que "es una declaración muy interesante".

En todo caso, reiteró que —a su juicio— ha habido algún cambio, añadiendo que tal como lo señaló el embajador "no es sustancial".

"En lo sustancial estamos con relaciones diplomáticas plenas y fluidas, así que en este sentido, por cierto, no ha habido cambios", precisó.

Indicó que la variación se advierte en el caso de la votación sobre derechos humanos en las Naciones Unidas.

Informó también que en la tarde del lunes último se reunieron en Washington el embajador Hernán Felipe Errázuriz y el Secretario de Estado Adjunto para Asuntos Interamericanos, Elliot Abrams, reunión que se enmarca dentro de la relación normal con el país del norte.

### TRANSBORDADOR ESPACIAL

Del Valle destacó que en las últimas conversaciones que han mantenido con el embajador Barnes se han referido a la posibilidad de que Chile pueda llevar aparatos científicos en el próximo vuelo del transbordador espacial, lo que se enmarca dentro del Tratado suscrito el año pasado y que se refiere al uso del aeropuerto de Isla de Pascua por parte de la NASA, en casos de emergencia.

"Ese es el tema de nuestra conversación con el embajador y vamos a trabajar firmemente para que ello se pueda realizar", dijo Del Valle, añadiendo que los resultados de esa experiencia irán en beneficio de nuestro país.

Por otra parte, el Ministro fue consultado por un informe del Departamento de Estado norteamericano, que señala a Chile como una de las naciones de alta peligrosidad para turistas. En este sentido, el Canciller dijo que ello obedece a una catalogación que se hace periódicamente en Estados Unidos, influida en el caso de Chile por las esporádicas protestas que ocasionan actos de violencia provocados claramente por la oposición y que han costado la vida a personas.

"No nos extraña que Estados Unidos, en algún momento determinado respecto de algunos países diga: mire, hay potencialmente peligro en algunas de esas naciones. Ahora, creo que el Departamento de Estado podría ampliar ese informe a algunas ciudades norteamericanas, donde también hay un peligro muy grave para circular", señaló.



Ministro de Relaciones Exteriores, Jaime del Valle.

## 8 viviendas sociales entregadas en V Región

Para este año se consulta la construcción de más de 4.400 unidades en favor de personas de extrema marginalidad

QUILPUE (por Raúl Santiz Téllez). — Una activa jornada de entrega de viviendas se cumplió ayer en la Quinta Región, completándose en esta ciudad el programa — iniciado en Calera — con la inauguración de las últimas 102 casas de 418 entregadas.

### EN LA CALERA

La jornada comenzó a las 10 horas, en La Calera, donde el presidente Pablo Wunderlich Piderit, presidió la entrega de 96 viviendas de la nueva población "Los Huertos", todas a través del plan de subsidio habitacional para personas de extrema marginalidad con una inversión del orden de los \$ 43.595.768.

### EN VILLA ALEMANA

A las 11.30 horas, con la presencia esta vez del Ministro de Vivienda y Urbanismo, Miguel Angel Poduje, se llevó a cabo en Villa Alemana, la ceremonia de inauguración de la población "Marga-Marga" (primera etapa) integrada por 100 viviendas, de albañilería de ladrillo prensado, con superficies de 65 metros cuadrados, construidas por la Cooperativa de Vivienda "CONAVICOOP".

### EN QUILPUE

Concluyó el programa en Quilpué, con la entrega de las viviendas de la nueva población "Tierras Rojas", con un presupuesto de \$ 54.502.074.

El secretario regional ministerial de la Vivienda, Ciro Rojas, expresó que con esta nueva población se termina la entrega a la fecha, en la Quinta Región, 1.005 viviendas, más que otras 1.868 se encuentran en plena ejecución. El pasado año se entregaron 2.456, estimándose que en este año superará holgadamente este total.

El Ministro Poduje precisó que el "programa de inicio de este año comprende alrededor de 1.780 viviendas, más la que viene en camino, mucha ya liciándose, vamos a estar en el orden de la marginalidad habitacional, sobre viviendas".

Se confirmó una afección cardíaca

## Se mejoría experimentó madre del Jefe del Estado

Una leve mejoría dentro del cuadro de gravedad que le experimentó ayer la madre del Presidente de la República, señora Avelina Ugarte Martínez viuda de Pinochet, lo que le permitió al Jefe del Estado a suspender todas sus actividades para acompañarla.

La señora Ugarte está internada desde el 27 de marzo en el Hospital Militar, debido a una afección cardíaca. En la actualidad está siendo atendida en la Unidad de Cuidados Intensivos, UCI, de ese centro asistencial, donde se informó que su estado de salud era estable. "Experimentó una mejoría", informaron al respecto los médicos que la atienden.

En un informe entregado por la Secretaría de Prensa Presidencial, ayer en la mañana el Primer Mandatario acompañando a su madre en el Hospital Militar, al hacerle un recorrido por la Unidad de Cuidados Intensivos, UCI, de ese centro asistencial, donde continuó siendo atendida en forma permanente acerca de la evolución del estado de salud de la enferma.

Ministro Miguel Angel Poduje, en Quilpué

## "No permitiremos camino de la fuerza para la obtención de la casa propia"

□ Anunció que "el Gobierno será inflexible en su acción contra los usurpadores de terrenos", destacando los vastos alcances del programa habitacional a través del país

QUILPUE (por Raúl Santiz Téllez). — El Gobierno no permitirá, por ningún motivo, que se utilicen caminos que no son válidos, como la fuerza, para llegar a obtener una vivienda, siendo posible que las sanciones puedan excluir a los infractores de por vida, de los sistemas oficiales de acceso a la casa propia.

Así lo señaló el Ministro de Vivienda y Urbanismo, Miguel Angel Poduje, al ser consultado ayer sobre la toma de terrenos registrada en el sector de "La Pintana", en Santiago.

El Secretario de Estado presidió en esta ciudad la entrega de las 102 viviendas, construidas a través del Plan de Subsidio Habitacional.

### PLAN DE ERRADICACION

Sobre el Plan de Erradicación de campamentos, que estaría concluyendo, el Ministro Poduje aclaró que "es un plan perfectamente diseñado, con normas de postulación que próximamente se darán a conocer, y para las cuales se está concretando una modificación a la reglamentación correspondiente".

Precisó que los hechos acaecidos en "La Pintana" no guardan relación con este plan. "Son grupos de no más de 300 personas, que quisieron tomar un terreno por la fuerza, configurando una simple usurpación, no constituyendo, por lo tanto, un caso de campamento, sino algo muy distinto e indudablemente, con moti-

vaciones políticas y toda una orquestación detrás, muy clara y evidente".

### PROPOSITO INFLEXIBLE

"Lo que puedo decir —declaró— es que si estamos dando soluciones, si estamos dando caminos válidos para que la gente obtenga vivienda, en una forma contundente, indudablemente no vamos a permitir que haya otros caminos, que no son válidos, como la fuerza, el odio y la violencia".

Enfatizó en que esto no se va a permitir de ninguna manera, recordando que existen disposiciones jurídicas, mediante las cuales el Ministerio de Vivienda y el Ministerio del Interior pueden aplicar sanciones a las personas que cometen usurpación para tratar de lograr un beneficio, por un

camino que no es el justo, ni el que establece la legislación actual. "Pueden ser privadas —dijo— de todos los derechos de acceder al beneficio de la vivienda, a través de los sistemas del Ministerio de Vivienda, o de los Municipios. En este sentido, quiero declarar que seremos inflexibles. Aquellas personas que hayan sido detenidas, con ocasión de estos actos de violencia y de usurpación, que son netamente delictivos, y con un trasfondo político evidente, van a ser realmente sancionadas, porque creemos que, cuando existen respuestas de tanta envergadura como supone un plan habitacional tan vasto, y se registran, no obstante, situaciones tan deleznales, indudablemente que corresponde aplicar el máximo rigor de la ley".

## Embajador norteamericano visitó a Ministro Rosende

El Ministro de Justicia, Hugo Rosende Subiabre, recibió ayer en audiencia especial al embajador de Estados Unidos en Chile, Harry Barnes. El encuentro, en el despacho del Secretario de Estado, se prolongó por más de una hora.

Al término de la reunión, el embajador informó que había visitado al Ministro para darle a conocer los planes y estudios realizados por su gobierno respecto de

la administración de la justicia en América Latina y los países del Caribe. También el diplomático se refirió al clima de la entrevista, señalando que había sido muy cordial.

En la ocasión, el Ministro Rosende entregó antecedentes a Barnes acerca de la preparación y tramitación de diversos cuerpos legales destinados a concretar el proceso de transición, entre ellos, los que se refieren al sistema electoral.



## James Irwin en desayuno de oración

Cerca de 400 destacados personeros de la empresa privada, profesionales y autoridades, incluyendo representantes directos de los generales Fernando Matthei, de la Fuerza Aérea, y Rodolfo Stange, de Carabineros, asistieron hoy al primer desayuno nacional de oración.

La reunión se efectuó en el Hotel Sheraton y fue presidida por el astronauta norteamericano, James B. Irwin.

El visitante, que integró la tripulación del Apolo XV que viajó a la Luna en 1971, contó a los asistentes el profundo cambio espiritual que ese viaje espacial le produjo y su acercamiento definitivo a Jesucristo.

### CON ESTUDIANTES

El astronauta norteamericano, James Irwin, visitó ayer la Universidad Diego Portales y departió con los alumnos durante 45 minutos.

El encuentro se efectuó en la sede central del plantel en calle Ejército, y contó con la presencia del pro-rector, Enrique Prieto.

El astronauta describió a los estudiantes su experiencia espacial en el Apolo XV y su permanencia en la Luna, entre el 26 de julio y el 7 de agosto de 1968, acontecimiento que cambió fundamentalmente su vida espiritual.



### EMBAJADOR CHINO CON MINISTRO CHINCHON

Una visita protocolar realizó al Ministro de Salud, doctor Winston Chinchón, el embajador de China en Santiago, Huang Shikang, con ocasión de haber asumido recientemente su cargo diplomático. Durante la entrevista ambos personeros conversaron acerca de cómo incrementar los actuales lazos de colaboración en el área de la salud. El representante diplomático destacó a la prensa el fructífero nivel de cooperación entre ambos países en el campo de la salud pública.

## Almirante Merino y General Stange llegan a Concepción

CONCEPCION.— Visitas de tipo institucional iniciarán a partir de hoy, de manera separada, a la zona de Concepción, los integrantes de la Junta de Gobierno, Almirante José Toribio Merino Castro, Comandante en Jefe de la Armada, y General Rodolfo Stange Oelckers, General Director de Carabineros.

De acuerdo a un informe de Relaciones Públicas de la Segunda Zona Naval, el Almirante José Toribio Merino, que viaja en compañía de su esposa señora Margari

rita Riofrío de Merino, presidenta nacional de COANIL, llegará a las 10.15 horas al aeropuerto de Carriel Sur.

Se trasladará de inmediato a Talcahuano, para iniciar una visita institucional de tres días a dependencias del Apostadero.

Por su parte el General Director de Carabineros, Rodolfo Stange Oelckers, arribará poco antes que el Almirante Merino, siendo igualmente esperado por las autoridades regionales y por el nuevo jefe de la Cuarta Zona de la institución, general Mario Ormeño Mellet.

Según un anuncio de la misma zona, el máximo jefe policial efectuará visitas a dependencias y unidades de Carabineros, especialmente de Concepción y Talcahuano. Su visita en principio se prolongará también por tres días.

Responden a documento de obispos chilenos

## Carta de Conferencia Episcopal no contribuye a la pacificación

"El solo título del documento —'Justicia o Violencia'— parece traslucir un error de perspectiva. En efecto, ni filosófica ni semánticamente tiene sentido poner en oposición la justicia con la violencia. La justicia, nos enseña la filosofía clásica, es la virtud que ordena directamente al hombre respecto del bien del cual participa, es decir del bien común. La violencia no es sino la oposición de dos fuerzas y, ciertamente, su ejercicio o aplicación puede ser justo o injusto. Siendo así, es claramente lógico y plausible que pueda haber violencia al servicio de la justicia".

Así lo señala la dirección de Avanzada Nacional, a través de un comunicado de prensa, referente al documento carta emitido por los obispos en la Conferencia Episcopal Chilena celebrada en Punta de Tralca.

"La juridicidad o, si se prefiere, los márgenes jurídicos en los que tenga lugar el transcurso histórico de una sociedad —agrega— no son, de suyo, inamovibles. Por el contrario, la juridicidad debe estar al servicio de la evolución social y no al revés.

"De tal manera, la Constitución de 1980 es, sin duda, revisable. Problema distinto es el de la oportunidad de tal revisión. Parcial y torpe es plantearla hoy día, en medio de una evidente pugna contingente entre quienes sólo quieren la caída del actual Gobierno y quienes entienden que la Carta Fundamental de 1980 es la expresión de la gesta libertadora de 1973. Y, como cristianos, deplora-

mos la parcialidad de nuestros pastores".

### TRISTE DIAGNOSTICO

"No se requiere de don profético alguno para saber que este año será un tiempo en enfrentamientos difíciles y dolorosos". Pero, bien pudieron los señores obispos precisar las causas de tan triste diagnóstico. Es indudable que la violencia subversiva encuentra su origen en la amoralidad marxista-leninista y en la complicidad de sus adláteres del partidismo ideológico. Y, también, en otras complicidades que el decoro nos impele a no precisar".

"A veces nos asiste la duda de cuál sería el hablar de las piedras y de cuáles son los buenos y los malos pastores, porque no se nos ocurriría tener la desfachatez de pedir que se revisara el Derecho Canónico".

"No podemos dejar de manifestar nuestra entusiasta conformidad con lo afirmado por la Conferencia Episcopal Chilena, en el sentido de que la 'historia enseña que sólo con la participación del pueblo a quien se desea servir, se encuentran soluciones

que serán realizadas por él". En cierto: el nacionalismo sostenido siempre como entendimiento y real es el que en el diálogo franco y directo entre los gobernantes y gobernados, de las instancias diarias entre el hombre y el Estado. De ahí la importancia de la participación legal a tales consagradas en la Constitución Política de Chile. "No ha de ser un político obsoleto, el vehículo de la participación popular. Se desea que los obispos lo entiendan. "No negamos la comunicación —a la Conferencia Episcopal Chilena— el derecho a un ordinario, referendario, fundamental, a dar pautas morales personales y a raigambre evangélica, si, categorizando lo que calificamos como la participación y de participación mencionada documento, estimar que no precisamente, a la atención de los espíritus.

## Impulsan proyectos de beneficio comunitario

Diversos proyectos sociales, que van en directo beneficio de la comunidad más necesitada, está llevando a cabo el POJH de la Municipalidad de San Miguel. Ayer, en este contexto, fue inaugurado un pabellón de centro de menores Capitán Prat, que cobija a niñas y adolescentes en situación irregular, que sufren de abandono de sus padres y que allí inician una nueva vida.

Esta obra fue entregada oficialmente a ese organismo por el alcalde, Nelson Murúa Polanco, quien des-

tacó el trabajo realizado por los jefes de atención cuando que estas urgencias fueron identificadas en todo "un hombre de trabajo. Las quiere paz y que de urgencia de adultos, con su progreso".

El pabellón es un programa de atención a niñas y adolescentes en situación irregular, que sufren de abandono de sus padres y que allí inician una nueva vida. En este hogar, en el paradero de Mackenna, se atienden 123 niñas necesitadas.



BANCO CONCEPCION

### NOMBRAMIENTO DE DIRECTORES

En Junta Ordinaria de Accionistas celebrada el 24 de abril de 1986, fueron elegidos directores del Banco los señores: Humberto Díaz Contreras, León Díaz, Manuel Feliú Justiniano, Máximo Honorato, Roberto Palumbo Ossa, Oscar Rojas Garín, Sergio Zarzar y Jaime Zegers Hochschild.

Con fecha 7 del mismo mes, se constituyó la Junta acordando nombrar Presidente del mismo a don León Díaz Contreras y Vicepresidente a don León Díaz Contreras.

Santiago, abril de 1986

EL GERENTE

### COMPAÑIA CUPRIFERA MANTOS DE LA LUNA S.A.

(Sociedad Anónima Abierta)

JUNTA GENERAL ORDINARIA Y EXTRAORDINARIA DE ACCIONISTAS

Cítase a los accionistas de Compañía Cuprífera Mantos de la Luna S.A., a Junta Ordinaria para el día 28 de abril de 1986 a las 9.00 horas, que se realizará en las oficinas de la Empresa Nacional de Minería ubicadas en Mac Iver 459, en la Oficina N° 907 del 9° piso, con el objeto de pronunciarse sobre:

1. — Aprobación de Balances, Estados Financieros y Memoria por los ejercicios finalizados al 31 de diciembre de los años 1985, 1984, 1983, 1982 y 1981.
2. — Nombramiento de Auditores Externos.
3. — Otras materias de interés social.

### JUNTA GENERAL EXTRAORDINARIA DE ACCIONISTAS

Cítase a los accionistas de Compañía Cuprífera Mantos de la Luna S.A., a Junta Extraordinaria para el día 28 de abril de 1986 a las 10.00 horas, en el lugar citado precedentemente y a continuación de la Junta Ordinaria, con el fin de pronunciarse sobre las siguientes materias:

1. — Disolución anticipada.
2. — Dación de Pago.
3. — Nombramiento Comisión Liquidadora.

Tendrán derecho a participar en ambas Juntas los titulares de acciones que se encuentren inscritos en el Registro de Accionistas con 5 días hábiles de anticipación al día 28 de abril de 1986.

La calificación de poderes se efectuará el mismo día de las Juntas, desde las 8.00 horas 45 minutos.

Los Estados Financieros de la Compañía se publicarán en el diario La Nación el día 11 de abril de 1986.

EL DIRECTORIO

### COMPAÑIA DE INVERSIONES Y DISTRIBUCION S.A.

(Sociedad Anónima Abierta)

JUNTA ORDINARIA DE ACCIONISTAS

Por acuerdo del Directorio, cítase a Junta Ordinaria de Accionistas para el día 24 de Abril de 1986, a las 16.00 horas, en sus oficinas de calle Phillips 451, 2° piso, Santiago.

La Junta tendrá por objeto:

1. — Pronunciarse sobre la Memoria, Balance y Estados de Resultado del ejercicio finalizado el 31 de Diciembre de 1985;
2. — Designar los auditores externos para el ejercicio 1986;
3. — Fijar el período en el cual se efectuarán las publicaciones de la sociedad; y
4. — Pronunciarse sobre cualquier otra materia que sea de la competencia de la Junta.

Tendrán derecho a participar en la Junta, los titulares de acciones inscritas en el Registro de Accionistas con 5 días de anticipación a la fecha de la misma.

Los Estados Financieros de la Sociedad, al 31 de Diciembre de 1985, serán publicados en el diario La Nación de Santiago el día 12 de Abril de 1986.

De acuerdo a lo establecido en el artículo 75 de la Ley 18.046, la sociedad ha sido autorizada mediante Oficio N° 000938 del 31 de Marzo de 1986, de la Superintendencia de Valores y Seguros, para limitar el envío de la memoria correspondiente al ejercicio terminado el 31 de Diciembre de 1985, a aquellos accionistas que figuren inscritos en el Registro con 500 o más acciones y a aquellos que expresamente lo soliciten por escrito a Casilla 184-D Santiago a quienes se les enviarán dichos antecedentes a la brevedad.

Sin perjuicio de lo anterior, se dispone de un número suficiente de copias de estos documentos en las oficinas de la sociedad, ubicadas en Phillips 451, 2° piso, Santiago, para la consulta de aquellos accionistas que así lo soliciten.

EL PRESIDENTE





## MEDIDAS CONTRA CONTAMINACION

El intendente metropolitano, mayor general Osvaldo Hernández Pedreros, se reunió ayer con los empresarios de la locomoción colectiva, con el objeto de debatir en práctica en casos de emergencia para combatir la contaminación ambiental. Los directivos acordaron plenamente con las alternativas propuestas, que serán dadas a conocer a la opinión pública la semana próxima, comprometiéndose a cooperar en forma activa para el éxito del proyecto mencionado.

## Segurada atención de emergencia en hospitales

Defectura de Comunicación del Ministerio de Salud ayer un recuento de atención médica en las regiones del país, dando que se cumplió la normalidad.

En algunos puntos el personal médico no firmó asistencia o realizó, esto ocurrió al fin de haber cumplido sus atenciones habi-

## RECuento POR REGIONES

Primera Región: en la atención fue normal. En Arica se registró un por ciento de profesional que no firmaron, pero concurren a los médicos.

Segunda Región: asistencia normal, leve disminución de demanda de parte de pacientes. Informes de Taltal, Calama y Potosí indicaron total normalidad.

Tercera Región: asistencia normal.

Cuarta Región: después de atención a pacientes, un por ciento de ausentismo.

Quinta Región: en el Hospital de San Buro el 60 por ciento del personal médico suspendió actividades por 12 horas. En el Hospital de Fricke el 70 por ciento suspendió todo el día en forma normal, mientras que un 30 por ciento suspendió actividades entre las 12 y 13 horas.

Sexta Región: de un total de 216 médicos, 63 no firmaron asistencia.

Séptima Región: actividad normal, excepto en Talca, donde los profesionales suspendieron actividades por una hora al mediodía.

Octava Región: de 54 médicos, 18 no firmaron asistencia. En Chillán, trabajaron 30 de 67 profesionales, y en San Carlos, 3 de 9.

Informaciones de la Secretaría Regional Ministerial de Salud de la VIII Región destacaron que ante el hecho de que en el Hospital Las Higueras de Talcahuano hubieron amanecido con sus murallas con pintura y rayados políticos, el Colegio Regional Médico censuró la acción, ofreciendo reparar la pintura con sus propios fondos.

Novena Región: Cautín y Malleco, normal. Victoria, 10 por ciento de ausentismo, y Loncoche, 25 por ciento.

Décima Región: atención normal. En Osorno el personal médico se ausentó por una hora al mediodía.

Undécima Región: atención normal de pacientes. Por acuerdo del Colegio Médico sólo se realizó una asamblea en el casino del hospital al mediodía, la que se disolvió antes de las 13 horas.

Duodécima Región: atención normal en todos los servicios de urgencia y residencias.

Fuentes responsables del Departamento de Comunicaciones del Ministerio de Salud señalaron que la situación de ayer refleja que si bien los capítulos médicos afiliados a los colegios Nacional y Regional aceptaron la convocatoria a una suspensión de actividades para ayer, en la práctica primó el criterio profesional y ella no se hizo efectiva.

Seremi Metropolitano de Salud

## Paro médico no alcanzó el objetivo presupuestado

□ Doctor Fernando Symon señaló que un promedio del 93% de los profesionales asistió a desempeñar sus funciones ayer. Medidas preventivas en beneficio de los usuarios regirán para hoy. Situación fue similar en regiones

El secretario regional ministerial metropolitano de Salud, doctor Fernando Symon, señaló que el llamado a paralización de faenas al gremio de la Salud, por parte del Colegio Médico A.G., no cumplió con los objetivos que pretendió alcanzar.

La autoridad indicó que en el recorrido efectuado por distintos servicios de la capital, la asistencia médica en el nivel primario-consultorios urbanos y rurales— fue del 93% como promedio, registrándose en algunos el 100% y en otros levemente inferior al 93%.

“A nivel de hospitales —recalcó— en las dotaciones de urgencia en adultos, niños y de maternidad entre otros, alcanzó a un 100%. A nivel de especialidades la presencia de los médicos fue de un 75%, para la atención de enfermos hospitalizados se contó con el 80% del personal y en cirugía programada con el 70%”.

Destacó que esta realidad apreciada por disposición directa del Ministro de Salud, doctor Winston Chinchón, a los directores de Servicios de Salud y de Hospitales, fue corroborada por él personalmente y otros profesionales de este organismo.

El doctor Fernando Symon expresó que la situación en provincias se presentó ayer muy similar a la registrada en la Región Metropolitana y que no hubo presencia del personal de colaboración a esta convocatoria efectuada por el Colegio Médico por dos días incluyendo el de hoy.

“Las instrucciones para hoy miércoles —dijo— son similares a las aplicadas ayer, y creemos que la buena voluntad del cuerpo médico para postergar otros intereses en beneficio de los pacientes, va a ser tanto o más efectiva que la ya demostrada”.

La autoridad dispuso el respaldo a las prestaciones de acuerdo a su jerarquía, con tal de no exponer a riesgo a los enfermos hospitalizados, el refuerzo de determinados servicios clínicos en beneficio de otros que lo requerían, la coordinación interservicios de salud, medidas que a juicio del doctor Symon, no hubo necesidad de concretar.

La autoridad metropolitana expresó su público reconocimiento al profesionalismo demostrado por médicos, matronas y enfermeras, quienes desoyendo consignas de carácter político, asistieron a desempeñar sus funciones.

Symon atribuyó estas consignas a todos quienes han promovido este paro en el área de la salud. “Creo que no sólo el Colegio Médico ha instigado esta acción”, dijo mostrando los volantes recogidos en algunas comunas.

## INSTRUMENTAL MEDICO

Acerca de las peticiones del Colegio Médico: más instrumental y recursos, derogación de la Ley de Salud y término a posibles despidos arbitrarios, indicó que están en vías de adquisición materiales por un monto de 688 millones de pesos que serán prontamente distribuidos en los hospitales y consultorios.

“Esto se verá reforzado —explicó— con la mejoría que presenta este año el presupuesto sectorial y la cancelación de deudas del año anterior, restando por cancelar solamente los compromisos pendientes con el Laboratorio Chile”.

Con respecto a la Ley de Salud, indicó que se trata de una legislación justa y equitativa que beneficia a un gran número de chilenos, independientemente del lugar en que coticen y que el número de alejamientos de profesionales del sistema, no ha experimentado variaciones dentro de los cánones normales, descartando en ellos, la motivación política.

## COMUNICADO

El comunicado entregado ayer por el secretario regional ministerial metropolitano de Salud Dr. Fernando Symon Torres hace los siguientes alcances:

1° Las atenciones de consultas y emergencias han sido satisfactorias en todos los establecimientos hospitalarios. Las dotaciones médicas de urgencia y residencias de adultos, maternales y de pediatría, concurren en su totalidad y la atención fue normal.

2° La atención en consultorios de especialidades tuvo una cobertura altamente satisfactoria, habiéndose observado una menor demanda.

3° Los enfermos hospitalizados fueron atendidos sin experimentar deterioro en la calidad de las prestaciones. Igualmente, las tablas de cirugía programadas previamente por las autoridades locales, se cumplieron en un alto porcentaje.

4° La atención en los consultorios y postas de atención primaria se de-

sarrolló dentro de un marco de normalidad, todo lo cual fue verificado en terreno por la autoridad que suscribe.

5° No obstante lo anterior, la autoridad de Salud debe lamentar cuatro situaciones mediante las cuales se pretendió obstaculizar la atención médico-asistencial: a) pobladores y elementos ajenos al Sector Salud impidieron esta mañana la apertura de los consultorios La Feria y La Legua, en el sector sur; b) otro grupo igualmente no identificado quemó fardos de pasto en el acceso del Hospital Félix Bulnes; c) asimismo, en horas de la madrugada desco-



Seremi de Salud en la Región Metropolitana entregará hoy al mediodía un nuevo informe de la atención en hospitales y consultorios.

lanzaron un artefacto incendiario en contra del Consultorio Los Castaños, en La Florida, dañando solamente los cables telefónicos; y d) en el Consultorio Santa Julia, fueron pintadas consignas políticas en los muros del establecimiento.

6° La autoridad de Salud de la Región Metropolitana cumple con expresar públicamente su satisfacción por el alto grado de profesionalismo evidenciado por los médicos, matronas y enfermeras que han cumplido normalmente sus funciones asistenciales, desoyendo consignas de carácter político que, en los últimos días han llamado a entorpecer las labores médico-asistenciales. Con lo sucedido en las últimas horas, los profesionales del sector han demostrado que mantienen en alto su juramento y vocación de servicio hacia el paciente necesitado.

7° Finalmente, cabe hacer presente que, previa verificación a los respectivos establecimientos e instituciones del sector privado, se concluye que las Isapres han funcionado normalmente dando atención a sus beneficiarios; otro tanto ha ocurrido con las principales clínicas y centros de atención médica, tales como Las Condes, Alemana, Central y Santa María y, en lo que respecta al Fondo Nacional de Salud, sus actividades han sido de entera normalidad, desarrollándose normalmente la venta de bonos y otro tipo de atenciones a los beneficiarios que los han requerido.

## SOCIEDAD MANUFACTURERA DE ELECTROARTEFACTOS S.A.

(Sociedad Anónima Abierta)

JUNTA GENERAL ORDINARIA DE ACCIONISTAS

Por acuerdo del Directorio, cítase a Junta General Ordinaria de Accionistas a celebrarse en las oficinas de la Sociedad, Antonio Escobar Williams 600, Maipú, el día 25 de Abril de 1986, a las 10.00 hrs., a fin de pronunciarse sobre la Memoria, Balance General y Estados de Resultados correspondientes al Ejercicio 1985, elección de Directorio y tratar las demás materias propias de esta clase de Asamblea.

Tendrán derecho a participar en la Junta citada precedentemente los titulares de acciones inscritas en el Registro de Accionistas el 5° día hábil anterior a la fecha de la Junta.

La calificación de poderes se efectuará el mismo día de la Junta de Accionistas y hasta el momento mismo de su iniciación.

Los Estados Financieros Auditados de la Sociedad al 31 de Diciembre de 1985 serán publicados en el diario La Nación de Santiago el día 12 de Abril de 1986.

GERENTE GENERAL



## Cordial sesión de rector Vial con la "FEUC"

El rector de la Universidad Católica, Juan de Dios Vial, se reunió con directivos de la FEUC y representantes de esa organización de Temuco, Talca, Talcahuano y Villarica, en una entrevista calificada como "cordial" por los participantes.

En la ocasión los estudiantes le plantearon algunos problemas que a su juicio son los más significativos y las posibles vías para abordar sus soluciones.

Según fuentes de la corporación, tanto entre los estudiantes como en la dirección del plantel, se evidenció un espíritu para avanzar en el estudio y en la búsqueda de soluciones a las peticiones presentadas.

### AÑO ACADEMICO

Más de 150 alumnos de la Universidad Católica recibirán matriculas de honor durante la ceremonia de inauguración del año académico 1986, que se efectuará mañana, a las 11.15 horas en la casa central, en la cual harán uso de la palabra el rector Juan de Dios Vial Correa y el presidente de la Federación de Estudiantes, FEUC, Tomás Jocelyn Holt.

### BECAS DE HONOR

Como ya es tradicional, la UC becará con la exención del 50% del arancel anual de matrícula a los mejores alumnos de cada promoción en cada carrera y a los mejores puntajes nacionales en el último proceso de admisión, a los cuales corresponderán 17 matrículas de honor.

### NUEVOS RECTORES

Por otra parte, fue oficializada, ayer, la aceptación de la renuncia voluntaria al cargo de rector de la Universidad de Valparaíso, presentada por Renato Carlos Damilano y la designación en su reemplazo, de Raúl Celis Cornejo a partir del 5 de marzo del año en curso.

Así lo establece el decreto número 84 del Ministerio de Educación que publica el Diario Oficial.

Mediante el decreto número 85 de la misma Secretaría de Estado se acepta, a partir del 5 de marzo del año en curso, la renuncia presentada al cargo de rector de la Universidad de La Serena por el coronel de Ejército (R) Daniel Arriagada Pineda y se designa en su reemplazo, desde la misma fecha, al mayor general (R), José Joaquín Ramírez Pineda.



La vicepresidenta comunal de Ayuda a la Comunidad de San Ramón, Ilse de Strickler, junto a la directora de la Escuela D 533, María Angela Acuña, prueban el jumper a una pequeña alumna.

## Entrega de uniformes para evitar ausentismo escolar

Amplio programa social de apoyo a los estudiantes

Como una forma concreta de evitar el ausentismo escolar, producto de la falta de vestuario y uniformes adecuados para enfrentar el invierno, y también como una manera real de ayudar a los alumnos más necesitados, principalmente aquellos que inician su vida estudiantil, la Municipalidad de San Ramón hizo entrega ayer de chalecos, jumpers y pantalones a aproximadamente 500 educandos de enseñanza básica, pertenecientes a diferentes establecimientos fiscales de la población La Bandera.

Esta actividad se encuentra inserta en un programa de desarrollo social que lleva a cabo esa Casa Consistorial y cuyo objetivo es mejorar las condiciones de vida de los vecinos de la comuna, otorgándoles igualdad de oportunidades para que continúen estudiando.

En total se distribuyeron 668 piezas de vestuario escolar, confeccionadas a través de un programa especial de absorción de mano de obra femenina.

Para la directora de la escuela D 533, ubicada en la población mencionada, María Angeia Acuña, estos uniformes significan una gran ayuda para los alumnos, principalmente porque les permite a los niños no faltar a clases. "Uno de los principales motivos de ausentismo escolar es precisamente la carencia de ropa adecuada para enfrentar el invierno. Cuando ya comienza el frío de inmediato los niños dejan de venir. Ahora afortunadamente este problema no se repetirá", afirmó la docente.

### ACCION SOCIAL

Jorge Fernández, director social de la comuna, indicó por su parte a nuestro diario que esta iniciativa tiene como objetivo otorgar un beneficio a los alumnos de extrema pobreza, ubicados en los índices 1, 2 y 3 de estratificación social.

"En el municipio, prosiguió informando, y a través del Comité de Asistencia Social, tenemos 14 proyectos destinados a satisfacer las necesidades de la población. Entre ellos destaca, por ejemplo, el programa de Salud Mental, cuya finalidad es prevenir y tratar los problemas derivados de la drogadicción y alcoholismo juvenil. La colocación familiar para desnutridos severos es también otro proyecto importante, y dice relación con la atención que se le brinda a menores de cero a dos años que presentan problemas derivados de la falta de alimentación".

Asimismo, Fernández hizo relación al programa denominado "Cadel", destinado a otorgar estímulos si comotor y alimentación a los pre escolares entre los dos y los cinco años, proporcionándoles el 50% de las calorías que requieren para su normal crecimiento. En este plan están adscritos 700 menores.

Formalmente, se refirió a la entrega de becas escolares para alumnos de buen rendimiento estudiantil, siendo beneficiados en la actualidad 11 alumnos que estudian en el Liceo Industrial N° 1. Estas prestaciones cubren todas sus necesidades.

# Pedirán mayor asignación recursos para universitarios

- ☐ Ministro de Educación recibió a una delegación de representantes provenientes de las sedes regionales, encabezada por el presidente de la FEUC
- ☐ Secretario de Estado se reunió también con directivos de la AGECH

La buena disposición del Ministerio de Educación, en el sentido de seguir recogiendo antecedentes para, llegado el momento oportuno, pedir una mayor asignación de recursos en la medida que esto resulte viable, expresó ayer el titular de la cartera, Sergio Gaete, a los directivos de la Federación de Estudiantes de la Universidad Católica y representantes de las sedes regionales de la mencionada corporación, con quienes sostuvo una reunión que se prolongó por más de una hora.

El Secretario de Estado, al dar cuenta de la entrevista, dijo estar tan sensibilizado como ellos frente a los problemas económicos que los afectan, al tiempo que precisó que esas inquietudes no sólo eran de los jóvenes de la Católica, sino de muchos estudiantes universitarios y por ello, añadió, "las hago mías", al tiempo que precisó que los rectores lo mantenían permanentemente informado al respecto.

Encabezados por el presidente de la FEUC, Tomás Jocelyn Holt, los jóvenes provenientes de las sedes de Curicó, Temuco, Talcahuano, Talca y Villarica, que llegaron ayer mismo en visita de tres días a Santiago, plantearon sus demandas que, según puntualizó el Ministro Gaete, apuntaban fundamentalmente a los aspectos presupuestarios que estarían afectando a las sedes de la UC.

En la ocasión, el titular de Educación reiteró que la asignación de recursos se realizó luego de un profundo y detallado estudio y que, a la vez, la mencionada Secretaría de Estado "tuvo que convencerse que no habían más posibilidades de mayores recursos" que los destinados.

No obstante lo anterior y de acuerdo a una minuciosa cuantificación, manifestó su voluntad de estar atento a la obtención de recursos adicionales, pero a la vez recaló que no podía dar seguridad de ello, al tiempo que reconoció que los dirigentes no quedaron satisfechos y urgieron una respuesta más concreta.

Asimismo, calificó de "infundados" los temores planteados en el sentido del virtual cierre de las sedes que no coparon totalmente su capacidad, dada la exigencia de un mínimo de 575 puntos para postular a las diferentes pedagogías. Explicó el Ministro que, por el contrario, algunos sectores gremiales han planteado la necesidad de devolver el carácter netamente universitario a esta carrera, con el propósito de evitar la proliferación de docentes a través de diversas vías y, por lo mismo, el "Ministerio no puede hacer oídos sordos" al respecto.

Finalmente los estudiantes se refirieron a ciertas conductas establecidas que hacen perder el crédito fiscal, situación que a juicio del Secretario de Estado no se da sino en casos límites.

## Decanos de Derecho estudiarán forma de prevenir el terrorismo

- ☐ El viernes echarán las bases para una convención para analizar a fondo este tema

"Las declaraciones de repudio a la violencia cruel no son suficientes para que cada chileno sienta seguridad. Es hora de estudiar, seriamente, no tanto cómo sancionarlo, sino cómo prevenirlo", señaló el Decano de Derecho de la Universidad Central, Fidel Reyes Castillo, al tiempo que informó que este viernes se desarrollará el "Segundo Encuentro de Decanos de Derecho" con el objeto de dar las bases para una convención sobre "Drogadicción y terrorismo y determinar los posibles efectos en un Estado de Derecho".

Junto con reiterar que la Universidad Central es la patrocinadora del evento, que se efectuará en su se-

de, el abogado y académico dijo que "el uso de la violencia ilegítima en calles, poblaciones, universidades, día a día amenaza en transformarse en un hábito. Después será algo normal", precisando que "los casos de Perú y Líbano, entre otros, pueden servir de ejemplo" por lo que se hace imperativo dar pautas para prevenir el problema.

Refiriéndose a la iniciativa de su Facultad, el profesional recordó que en enero recién pasado se convocó a todos los decanos de Derecho del país con el fin de iniciar el estudio para dar las bases a la mencionada Convención.

Indicó que en esa oportunidad se acordó, por expre-

## ILUSTRE MUNICIPALIDAD DE CURACAUTIN

### PROPUESTAS PUBLICAS ADJUDICADAS DURANTE LOS 90 DIAS ANTERIORES AL 31 DE MARZO DE 1986

DECRETO N°	FECHA	INDIVIDUALIZACION DEL OBJETO DE LA PROPUESTA	CONTRATISTA O PROVEEDOR	BREVE FUNDAMENTO DE LA ADJUDICACION
18	21.03.86	Construcción Viviendas para Profesores Rurales	Constructora Manantiales Ecoman Limitada	Oferta más conveniente

RAUL DOUSSOULIN WORNER  
Alcalde



**NACION** Santiago de Chile,  
Miércoles 9 de Abril de 1986



REVISITA. — Con un especial se celebró ayer la edición del número uno de la revista "Alternativa", de Editorial Tiempo Presente. En la fotografía, su directora, Mónica Comandari, acompañada (de izquierda a derecha) por Guillermo Medina, consejero de Estado, Francisco Javier Errázuriz, y del Ministro del Trabajo, Alfonso Márquez de la

## Declaración de gratitud de familia Yévenes

En primer lugar, todo el cariño que siempre hemos sentido de sus compañeros y amigos del Sindicato de Comerciantes de Ferias Libres de La Granja, a quienes Simón tanto quiso y con quienes compartió gran parte de su vida.

Queremos agradecer el apoyo, la compañía y el afecto de los dirigentes de la UDI, a quienes Simón tanto admiró y con quienes se sintió tan unido.

Queremos agradecer las atenciones de todas las autoridades de Gobierno que de tantas maneras se han hecho presentes en estos días, muy especialmente el afecto de la

señora Lucía Hiriart de Pinochet.

Queremos agradecer también el apoyo moral y la presencia bondadosa y reconfortante de tantos familiares, vecinos, amigos, compañeros de trabajo, correligionarios y especialmente a los jóvenes que acompañaron a Simón a su última morada.

Nuestro querido Simón fue asesinado, pero sabemos que vivirá siempre. Su sacrificio es hoy la oración de un alma justa e inocente que sube al cielo para pedir junto a Dios por ustedes y por nosotros.

## Dirección del Trabajo espera fallo en demanda contra CTC

La directora del trabajo, Victoria Vásquez, informó que se encuentra en trámite la demanda presentada por este organismo pidiendo la nulidad de la elección de directiva de la Confederación de Trabajadores del Cobre, efectuada en enero pasado. La Octava Sala de la Corte de Apelaciones deberá fallar sobre la apelación de los afectados, entre ellos, Rodolfo Seguel.

La directora del trabajo fue abordada por los periodistas en el tema, cuando participaba de una conferencia de prensa ofrecida por el Ministro del Trabajo, Alfonso Márquez de la Plata. Presentes también estuvieron el subsecretario, Guillermo Arthur, y la subsecretaria de Previsión, María Teresa Infante.

Arthur, aclaró que respecto a la elección en la CTC, la Dirección del Tra-

bajo pudo aplicar de acuerdo a sus facultades la inhabilidad de los elegidos.

Sin embargo, expresó que como la inhabilidad opera cuando a un trabajador le faltan algunos de los requisitos para ser director sindical y en este caso se eligió a personas que no son trabajadores de CODELCO, se optó por la nulidad del proceso, con un alcance mucho más profundo que la inhabilidad.

La directora del Trabajo no descartó la facultad de ejercer la inhabilidad, la cual, debería disponerse antes del lunes próximo, puesto que de acuerdo con la legislación sindical, establece hasta 90 días después de la elección.

## Inversión de 131 millones de dólares para agua potable y alcantarillado

Ciento 31 millones de dólares invertirán las empresas de agua potable de las regiones Quinta y Metropolitana en los próximos cinco años, para complementar los programas en ejecución, sanear los cursos de agua para regadío y mejorar la calidad de vida de la población.

La iniciativa se concretará con recursos otorgados por el Banco Mundial, US\$ 66 millones, y una contrapartida similar del Gobierno chileno, canalizada a través del Ministerio de Obras Públicas en un período de cinco años, al término del cual las hortalizas producidas en el Área Metropolitana serán regadas con aguas absolutamente descontaminadas.

El Ministro Bruno Siebert, acompañado de los gerentes de EMOS y ESVAL, Darío Rodríguez y George Seal, respectivamente, dieron a conocer los detalles del programa de inversiones en esta área, que se suma a los 500 millones de dólares que ha destinado el Gobierno a mejorar estos servicios a través del país en los últimos 12 años.

Del total del crédito, 60 millones de dólares se destinarán a la Región Metropolitana, y el proyecto consigna la construcción de tres plantas de tratamiento de aguas servidas, para descontaminar los ríos Mapocho y Maipo y el Zanjón de la Aguada. Las plantas estarán ubicadas en Macul, Maipú y Pudahuel; renovar la red de alcantarillado en Santiago, que data de los años 1905 y 1906, y dotar de colectores y pequeñas plantas similares a 12 ciudades satélites de nuestra región.

Contempla también el perfeccionamiento del sistema de colectores de

aguas lluvias en Cerrillos, Vicuña Mackenna y Gran Avenida, y nuevos emisarios para Quilicura, Conchalí y San Bernardo, más la canalización del tramo descubierto del Zanjón de la Aguada en la capital.

### QUINTA REGION

El gerente general de ESVAL en Valparaíso, indicó que con los seis millones provenientes del préstamo BIRF, más el aporte local que totaliza recursos por 10,8 millones de dólares, se abordará el saneamiento de

la cuenca del Aconcagua con una planta de tratamiento de agua potable, la rehabilitación de la planta de tratamiento de Concón, un estanque de regulación en Viña del Mar y la ejecución de arranques domiciliarios que se ejecutarán en el transcurso del próximo año.

Esto se complementará con la realización de los diseños de ingeniería definitivos para el saneamiento de Valparaíso, adquisición de equipos de trabajo y asistencia institucional.

## Remozarán la Villa Portales

Totalmente restaurada quedará la Villa Portales tras el operativo conjunto que desarrollarán, entre hoy y mañana, el municipio de Estación Central y las agrupaciones vecinales del sector.

El programa contempla desde la limpieza y pintura de los edificios, hasta el retiro de escombros, rehabilitación de áreas verdes y reparación de calles.

El alcalde, Raúl Alonso, explicó que la tarea se inscri-

be en el plan "Municipalidad en terreno", implantado por las autoridades de esa comuna y que en la práctica significa reunirse con cada agrupación vecinal para estudiar en conjunto los problemas y sus soluciones.

El operativo contará con la participación de 600 personas y, paralelamente, se atenderán las consultas de los vecinos respecto a sus viviendas particulares.

### OLD GRANGONIAN CLUB S.A.

El Directorio acordó citar a Junta Ordinaria de Accionistas, que se celebrará el 23 de abril de 1986 a las 19.00 horas, en el domicilio de la Sociedad, en Calle El Roble 12905, La Dehesa, para tratar las siguientes materias:

- 1.- Aprobación de Memoria y Balance del ejercicio terminado al 31 de Diciembre de 1985.
- 2.- Nombramiento de Inspectores de Cuentas.
- 3.- Cualquiera otra materia cuyo conocimiento corresponda a la Junta Ordinaria de Accionistas.

Tendrán derecho a participar en esta Junta los titulares de acciones inscritas en el Registro de Accionistas con 5 días de anticipación al fijado para su celebración.

El Presidente.

### VIÑA UNDURRAGA SOCIEDAD ANONIMA

#### Sociedad Anónima Abierta JUNTA ORDINARIA DE ACCIONISTAS

Por acuerdo del Directorio citase a Junta General Ordinaria de Accionistas para el día 25 de abril de 1986, a las 10.30 horas en las oficinas de la Sociedad, calle Agustinas 972 Of. 513 Santiago, con el objeto de someter a su consideración las siguientes materias:

- 1.- Pronunciarse sobre la Memoria, Balance General y demás estados financieros e informe de auditores externos del Ejercicio terminado el 31 de Diciembre de 1985.
- 2.- Fijar y aprobar la remuneración de los Directores como tales y por funciones distintas a las de Director.
- 3.- Designar Auditores Externos para el Ejercicio 1986
- 4.- Dar cuenta de las operaciones realizadas por la empresa a que se refiere el artículo 44 de la ley 18.046.
- 5.- Elegir directorio de la Sociedad
- 6.- Otras materias de interés social de competencia de este tipo de Juntas.

Tendrán derecho a participar en esta Junta los accionistas inscritos en el Registro pertinente con cinco días de anticipación al 25 de abril de 1986.

La calificación de poderes, en su caso, se hará el mismo día fijado para la reunión a la hora que ésta debe iniciarse.

Los estados financieros auditados al 31 de diciembre de 1985 serán publicados en el diario La Nación de Santiago el día 11 de Abril de 1986.

De acuerdo a lo establecido en el Art. 75 de la ley N° 18.046, la sociedad ha sido autorizada mediante el oficio N° 00756 del 17 de marzo de 1986 de la Superintendencia de Valores y Seguros, para limitar el envío de la memoria correspondiente al ejercicio terminado al 31 de Diciembre de 1985 a aquellos accionistas que figuren inscritos en el registro con 500 o más acciones y a aquellos que expresamente lo soliciten por escrito a Agustinas 972 Of. 513 a quienes se les enviará dichos antecedentes a la brevedad. Sin perjuicio de lo anterior, se dispone de un número suficiente de copias de estos documentos en las oficinas de la Sociedad, ubicadas en Agustinas 972 Of. 513, para la consulta de aquellos accionistas que así lo soliciten. — El Directorio.

#### CITICORP CHILE ADMINISTRADORA DE FONDOS MUTUOS S.A. INFORMA A SUS PARTICIPES

La Superintendencia de Valores y Seguros, con fecha 27 de marzo de 1986, aprobó las siguientes modificaciones:

- a) - Aumentar la comisión de colocación al 1% sobre el monto invertido.
- b) - Aumentar la remuneración anual de la Sociedad Administradora, al 4,30% del valor neto del Fondo.
- c) - Cambiar política de inversiones del Fondo, aumentando porcentaje máximo de inversión en acciones.

#### PRODUCTOS QUIMICOS TANAX S.A.C. e I. (SOCIEDAD ANONIMA CERRADA)

##### JUNTA GENERAL ORDINARIA DE ACCIONISTAS

Por acuerdo del Directorio, citase a Junta General Ordinaria de Accionistas de la Sociedad Productos Químicos Tanax S.A.C. e I., para el día 24 de abril de 1986, a las 13.30 horas, en las oficinas ubicadas en calle Franklin N° 741, Santiago.

Se tratará sobre la aprobación de Memoria, Balance General y Estados Financieros por el ejercicio al 31 de Diciembre de 1985; Remuneraciones del Directorio; Designación de los Auditores Externos para el Ejercicio 1986; y tratar cualquier otra materia que sea de competencia de esta Junta.

Tendrán derecho a participar en la Junta los titulares de acciones inscritas en Registro de Accionistas de la Sociedad con cinco días hábiles de anticipación al de celebración de la Junta. Los poderes serán calificados al momento de iniciarse la Junta.

EL PRESIDENTE

#### SOCIEDAD PERIODISTICA DE CHILE S.A. EN LIQUIDACION

##### JUNTA ORDINARIA DE ACCIONISTAS

Por acuerdo de la Comisión Liquidadora, citase a Junta General Ordinaria de Accionistas para el día 25 de abril de 1986 a las 11.00 horas en la sede social, calle Manuel Montt N° 037 Of. 202.

Con el objeto de someter a su consideración la Memoria y estados financieros del ejercicio terminado al 31 de diciembre de 1985 y tratar los demás asuntos que correspondan según los Estatutos.

Tendrán derecho a participar en la Junta quienes se encuentren inscritos en el Registro de Accionistas el día 19 de abril de 1986.

ALBERTO SEPULVEDA CONTRERAS  
Presidente de  
LA COMISION LIQUIDADORA







# Ministro Büchi viajó anoche a EE.UU.

El Ministro de Hacienda, Hernán Büchi viajó anoche a Washington con el objeto de participar en la reunión conjunta del Fondo Monetario Internacional y Banco Mundial, que se realiza en esa ciudad, en su calidad de gobernador ante esta última entidad. En la oportunidad, suscribirá con la banca acreedora los contratos de reestructuración de la deuda del Banco Central, CODELCO, Bancos de Chile y Sudamericano, que representan el 53% de los pasivos a reestructurar en el período 1985-87.

El Secretario de Estado viajó junto al presidente del Banco Central, coronel Enrique Seguel, quien es gobernador ante el FMI y al director coordinador de la deuda externa del instituto emisor, Hernán Somerville. Büchi, junto con el coronel Seguel, regresarán a Santiago el sábado próximo, en tanto que Somerville viajará posteriormente a Alemania Federal y Austria, con el objeto de firmar contratos de reestructuración de la deuda.

Al respecto, Hernán Somerville recordó que en las negociaciones con el comité de los 12 bancos en 1985 se convino una reestructuración de los vencimientos de los créditos financieros de los años 1985-86-87. "En esa negociación —dijo— se definieron las bases de esa reestructuración, después se continuó con el proceso de negociación del contrato y en este momento y a partir del viernes comenzará la firma de los contratos individuales de reestructuración de cada uno de los deudores del sector público y privado financiero chileno".

Añadió que en la imposibilidad de firmar 25 contratos, se decidió formar grupos de deudores y de esa manera, el viernes próximo se firmarán los contratos de reestructuración del Banco Central, CODELCO, y los Bancos de Chile y Sudamericano, que ascienden a US\$ 2.500 millones y representan un 53 por ciento del

pasivo a reestructurar en el período 1985-87.

Somerville informó que el proceso de reestructuración se prolongará hasta junio, ya que el 15 de abril se continúa con la firma de los contratos de los bancos de Crédito, Edwards, Nacional y Osorno; luego el 30 de abril con el BHIF, Banco del Trabajo, Banco del Pacífico y ENDESA; el 15 de mayo corresponde firmar los contratos de los bancos O'Higgins, del Estado, BICE y CORFO; el 30 de mayo, Banco de Santiago, incluyendo la Colocadora, ENAP y Bancos Internacional y Concepción. Luego el 16 de julio se firmará por CAP, ENTEL, IANSA, ENAEX, ENAMI y ENACAR.

Por otra parte, manifestó que de este modo se pone fin a todo el proceso de firma de contratos de reestructuración de la deuda para el período. Agregó que viajará a Alemania y Austria para suscribir los contratos de la deuda oficial con el

Gobierno alemán que vence el período 1° de julio de 1985 al 30 de diciembre de 1986 y luego en Austria, con lo cual se pondrá término a todo el proceso de firma de la reestructuración de créditos oficiales.

En el caso oficial indicó que los créditos reestructurados ascienden a US\$ 170 millones, de los cuales los principales acreedores son Estados Unidos, Japón y Francia.

Somerville sostuvo que está todo refinanciado, por lo tanto descartó negociaciones para nuevos recursos.

## GARANTIA DEL ESTADO

Somerville manifestó que "existe un consenso en cuanto a la justicia de establecer una comisión por parte de la República para el otorgamiento de una garantía, lo que es usual a nivel internacional. En esta oportunidad a diferencia de las renegociaciones anteriores, la garantía del Estado es un asunto opcional,

que los bancos extranjeros pueden solicitar o no y tiene un costo para la banca extranjera". Añadió que es una opción válida, real y que la banca extranjera mirará con detenimiento la situación de cada banco, y es posible que en muchos casos el aval no se utilice.

Asimismo, informó que los vencimientos de la deuda en el período 1985-87 tanto pública como privada alcanzan a US\$ 5.800 millones.

Por otra parte, Hernán Somerville precisó que las metas establecidas en el programa convenido con el Fondo Monetario Internacional, se están cumpliendo totalmente. En cuanto a afirmaciones en el sentido que Estados Unidos condicionaría a aspectos políticos los créditos a Chile, especialmente del Banco Mundial, puntualizó que las relaciones con ese organismo son buenas y se han desarrollado en forma eficiente y desde el punto de vista financiero.

Hernán Büchi, Ministro de Hacienda.

## Fijada comisión por la garantía estatal

El Ministerio de Hacienda fijó la comisión por la garantía estatal a bancos de las categorías A, B, C y D, al final de cada trimestre calendario durante los dos primeros años de vigencia del decreto.

A partir del tercer año regirá la última ubicación que les hubiera correspondido. La resolución de la Superintendencia deberá notificarse a las instituciones con diez días de anticipación a la fecha del próximo período de pago.

Para avalar la deuda externa de un banco en categoría A, el instituto emisor cobrará el equivalente a 1/8% anual, la categoría B pagará 2/8% anual, el grupo cancelará 3/8% anual y la categoría D, 5/8% anual.

## Prevén una caída en las tasas de interés

Se estima, además, que las expectativas inflacionarias de abril serán a la baja por el menor precio del petróleo

baja de las tasas de interés como de las expectativas inflacionarias se prevé la última semana del mes en curso, como consecuencia de la baja en el precio del petróleo en el mercado internacional. Así lo señala el estudio de la Cámara de Comercio y Fomento Industrial de Santiago sobre la inflación.

El estudio precisa que el índice de precios al consumidor inició con un alza en los últimos meses de 1985, pero a corto plazo, la inflación se fijó en 1,5%, siendo el mismo porcentaje que la inflación del IPC de marzo.

Las tasas preferenciales de las empresas fueron en ascenso durante la semana, pasando de un nivel económico mínimo de 1,55 por ciento

y terminando con un mínimo de 1,75 por ciento.

Para el resto del mes se espera un aumento en la demanda de crédito para pago de impuesto a la renta. Este efecto ocasionará una contracción monetaria a principios de mayo que será superada probablemente de igual forma que en 1984, es decir, con préstamos de ayuda de liquidez del Banco del Estado a la banca privada.

Por su parte, la tasa de interés en unidades de fomento se ha consolidado en un nivel cercano al 4,5% anual. Asimismo, a comienzo de la semana pasada el Instituto de Normalización Previsional realizó una licitación para invertir \$ 11.000 millones en la banca y el resultado fue una tasa mínima de adjudicación de UF + 4,53%.

# PARTICIPE! SUS BOLETAS AHORA PREMIAN MUCHO MAS

## EL SORTEO DE LAS BOLETAS INFORMA:

Si Los 4 últimos números de sus boletas de Marzo de 1986 coinciden con el número

# 2591

Pueden participar en el 16° Gran Sorteo de las Boletas, del 30 de Abril próximo, a efectuarse en el Salón de Sorteo de la Polía Chilena de Beneficencia. Ponga en un sobre sus boletas cuyos 4 últimos números coinciden con el 2591 y tráigalo a la oficina del SII más cercana. ¡Mucha suerte! El plazo para entregar sus boletas vence el Viernes 11 de Abril.



**GAÑE**

5 PREMIOS  
cada uno de  
\$ 20.000  
en efectivo

**GAÑE**

10 PREMIOS  
cada uno de  
\$ 10.000  
en efectivo

**GAÑE**

100 PREMIOS  
consistentes en  
la devolución del  
valor de su compra  
entre \$ 500 y \$ 10.000

EXIJA, JUNTE, PARTICIPE Y GAÑE MUCHOS PREMIOS MAS CON SUS BOLETAS EN EL GRAN SORTEO MENSUAL DE LAS BOLETAS DE VENTAS Y SERVICIOS.

**sii** servicio de  
impuestos  
internos

Más Recursos para Chile

## INDICADORES BASICOS

### UNIDAD DE FOMENTO

Valor de ayer : \$ 2.971,31  
Valor de hoy : \$ 2.972,17  
Valor mañana : \$ 2.973,65

PRECIO DEL COBRE ayer  
64,688 ct. US\$

IPC Marzo: 0,9%

UNIDAD TRIBUTARIA  
Abril: \$ 5.216,00

DOLAR oficial ayer:  
\$ 186,64

CUOTA AHORRO  
(11-II a 10-IV)  
\$ 98,49

UNIDAD REAJUSTABLE  
Abril: \$ 29,29







# COMPAÑIA ELECTRICA DEL LITORAL S.A.

(Sociedad Anónima Abierta)

## ESTADOS FINANCIEROS

### DIRECTORIO

Autorizada por Decreto Supremo N° 8.185 de fecha de 21 de Octubre de 1949. Los estatutos fueron reformados posteriormente, siendo la última reforma la que consta en escritura pública de fecha 31 de Mayo de 1985, ante el Notario de Santiago don Patricio Zaldivar Mackenna.

**PRESIDENTE:**  
**VICEPRESIDENTE:**  
**DIRECTORES:**

Heriberto Figueroa Galecio  
Patricio Cox Urrejola  
Mario Bihan Bozzolo  
Sergio Bihan Moreno  
Patricio Cox Vial  
Ricardo de la Fuente Angeli  
Edgar Köster Frank

**GERENTE:** Fernando Corssen Rivera

## BALANCE GENERAL AL 31 DE DICIEMBRE DE 1985 Y 1984

(Expresado en Miles de Pesos)

### ACTIVOS

	1985	1984
<b>CIRCULANTES:</b>		
Disponibles	9.154	5.909
Depósitos a plazo	41.885	31.135
Valores negociables (neto)	19.618	12.612
Valores por venta (neto)	34.546	32.003
Cuentas por cobrar (neto)	3.036	1.770
Documentos por cobrar (neto)	19.833	9.838
Deudores varios (neto)	—	—
Documentos y cuentas por cobrar a empresas relacionadas	—	1.265
Impuestos por recuperar	—	2.296
Gastos pagados por anticipado	634	481
Impuestos diferidos	582	861
Otros activos circulantes	38	—
<b>Total activos circulantes</b>	<b>129.326</b>	<b>98.170</b>
<b>FIJOS:</b>		
Terrenos	9.240	9.240
Construcciones y obras de infraestructura	457.288	456.304
Maquinarias y equipos	4.845	4.845
Otros activos fijos	22.703	23.420
Depreciación (menos)	(217.381)	(206.741)
<b>Total activos fijos</b>	<b>276.695</b>	<b>287.068</b>
<b>OTROS:</b>		
Inversiones en empresas relacionadas	23.504	22.905
<b>Total otros activos</b>	<b>23.504</b>	<b>22.905</b>
<b>Total activos</b>	<b>429.525</b>	<b>408.143</b>

### PASIVOS

	1985	1984
<b>CIRCULANTES:</b>		
Dividendos por pagar	27.812	22.344
Cuentas por pagar	15.575	13.799
Provisiones	7.286	4.732
Retenciones	3.604	3.133
Impuesto a la renta	684	2.574
Ingresos percibidos por adelantado	8.762	8.998
<b>Total pasivos circulantes</b>	<b>63.723</b>	<b>55.580</b>
<b>A LARGO PLAZO:</b>		
Provisiones	8.830	9.436
<b>Total pasivo a largo plazo</b>	<b>8.830</b>	<b>9.436</b>
<b>PATRIMONIO:</b>		
Capital pagado	170.250	165.873
Otras reservas	164.041	168.418
Reserva futuros dividendos	8.836	5.570
Utilidad del ejercicio	44.683	30.324
Dividendos provisorios (menos)	( 30.838)	( 27.058)
<b>Total patrimonio</b>	<b>356.972</b>	<b>343.127</b>
<b>Total pasivos</b>	<b>429.525</b>	<b>408.143</b>

## ESTADO DE RESULTADOS POR LOS AÑOS TERMINADOS EL 31 DE DICIEMBRE DE 1985 Y 1984

(expresado en miles de pesos)

	1985	1984
Ingresos de explotación	192.399	176.859
Costos de explotación (menos)	(106.041)	(100.065)
<b>Margen de explotación</b>	<b>86.358</b>	<b>76.794</b>
Gastos de administración y ventas (menos)	( 46.540)	( 45.876)
<b>Resultado operacional</b>	<b>39.818</b>	<b>30.918</b>
Ingresos financieros	12.375	4.398
Utilidad inversión empresas relacionadas	7.129	6.061
Otros ingresos fuera de la explotación	39.724	49.646
Otros egresos fuera de la explotación (menos)	( 32.283)	( 40.036)
<b>Corrección monetaria</b>	<b>( 8.308)</b>	<b>( 2.947)</b>
<b>Resultado no operacional</b>	<b>18.637</b>	<b>17.122</b>
<b>Resultado antes del impuesto a la renta</b>	<b>58.455</b>	<b>48.040</b>
<b>Impuesto a la renta (menos)</b>	<b>( 13.772)</b>	<b>(17.716)</b>
<b>UTILIDAD DEL EJERCICIO</b>	<b>44.683</b>	<b>30.324</b>

## ESTADO DE CAMBIOS EN LA POSICION FINANCIERA POR LOS AÑOS TERMINADOS EL 31 DE DICIEMBRE DE 1985 Y 1984

(expresado en miles de pesos)

	1985	1984
<b>RECURSOS PROVENIENTES DE OPERACIONES:</b>		
Utilidad (pérdida) del ejercicio	44.683	30.324
Depreciación del ejercicio	10.640	10.621
Pérdida (utilidad) devengada por inversión permanente otras empresas	( 7.129)	( 6.061)
Corrección monetaria neta asignable a rubros no circulantes	( 1.853)	( 1.295)
Otros recursos operacionales	7.941	5.969
<b>Total de recursos operacionales</b>	<b>54.282</b>	<b>39.558</b>
<b>OTROS RECURSOS OBTENIDOS:</b>		
Aumento de pasivos a largo plazo	3.011	2.466
Otros recursos no operacionales	6.530	8.570
<b>Total de recursos no operacionales</b>	<b>9.541</b>	<b>11.036</b>
<b>Total recursos obtenidos</b>	<b>63.823</b>	<b>50.594</b>
<b>RECURSOS APLICADOS:</b>		
Adiciones al activo fijo	8.331	4.501
Disminución pasivos a largo plazo	1.641	123
Dividendos pagados	30.838	38.576
<b>Total recursos aplicados</b>	<b>40.810</b>	<b>43.200</b>
<b>AUMENTO DEL CAPITAL DE TRABAJO</b>	<b>23.013</b>	<b>7.394</b>

(CONTINUA)



## COMPANHIA ELECTRICA DEL LITORAL S.A.

## VARIACIONES EN LOS PRINCIPALES COMPONENTES DEL CAPITAL TRABAJO:

	1985	1984
Activos circulantes - aumentos (disminuciones)		
Disponible y depósitos a plazo	13.994	19.152
Valores negociables (neto)	7.006	6.422
Deudores por ventas, documentos por cobrar y deudores varios, (netos)	13.803	6.440
Documentos y cuentas por cobrar a empresas relacionadas	( 1.265)	1.265
Otros	( 2.384)	( 890)
Total variaciones activos circulantes	31.154	32.389
Pasivos circulantes -(aumentos) disminuciones		
Dividendo por pagar	( 5.468)	( 13.653)
Cuentas por pagar y documentos por pagar	( 1.777)	( 2.097)
Provisiones y retenciones	( 3.024)	975
Otros	2.128	( 10.220)
Total variaciones pasivos circulantes	( 8.141)	( 24.995)
AUMENTO DEL CAPITAL DE TRABAJO	23.013	7.394

Las notas a los estados financieros N°s. 1 al 22 que se acompañan, son parte integrante de este estado.

NOTAS A LOS ESTADOS FINANCIEROS  
AL 31 DE DICIEMBRE DE 1985 Y 1984

## 1. Inscripción en el Registro de Valores

La Compañía Eléctrica del Litoral S.A. es una sociedad anónima abierta y, como tal, se encuentra inscrita en el Registro de Valores, bajo el N° 0058 con fecha 28 de junio de 1982 y sujeta a la fiscalización de la Superintendencia de Valores y Seguros.

## 2. Resumen de los principales principios y normas de contabilidad aplicados

## a) General-

La Sociedad confecciona y presenta sus estados financieros sobre la base de normas y prácticas de contabilidad establecidas por la Superintendencia de Valores y Seguros, y de los principios de contabilidad generalmente aceptados en Chile emitidos por el Colegio de Contadores de Chile A.G., en la medida en que éstos no se contrapongan con aquellas. En la preparación de los estados financieros adjuntos no han existido discrepancias significativas entre las normas y principios antes mencionados.

## b) Unidad monetaria-

Los estados financieros adjuntos están expresados en moneda corriente de poder adquisitivo al 31 de diciembre de 1985 para lo cual fueron aplicadas las normas sobre corrección monetaria establecidas por el Colegio de Contadores de Chile A.G. en Boletín Técnico N° 13.

## c) Estados financieros comparativos-

Los estados financieros al 31 de diciembre de 1984, que se presentan con fines comparativos fueron corregidos monetariamente, en forma extracontable, en un 26,5% con el objeto de permitir la comparación en moneda de igual poder adquisitivo. Este porcentaje es el mismo que se usó para corregir el capital propio en la preparación de los estados financieros al 31 de diciembre de 1985.

## d) Activos y pasivos en moneda nacional-

Los activos y pasivos en moneda nacional sujetos a reajustabilidad están expresados con sus correspondientes reajustes y/o intereses devengados al 31 de diciembre de 1985 y 1984.

## e) Valores negociables-

Los valores negociables corresponden a cuotas de fondos mutuos, las cuales se han valuado de acuerdo con el valor que informó la Sociedad Administradora al 31 de diciembre de 1985 y 1984, respectivamente.

## f) Activo fijo-

Los bienes del activo fijo en explotación sujetos a los convenios mutuos a que se refería el D.F.L. N° 4 del año 1959, están valuados al costo neto de reemplazo fijado por la Superintendencia de Servicios Eléctricos y de Gas (S.E.G.) más corrección monetaria desde la fecha de fijación hasta el 31 de diciembre de 1985.

Los bienes en explotación adquiridos con posterioridad a la fecha de fijación del costo de reemplazo están valuados al costo histórico corregido monetariamente. Este mismo método de valuación se ha aplicado para el resto de los bienes del activo fijo que no se encuentran incluidos en los referidos convenios mutuos.

La existencia de materiales clasificados en el rubro otros activos están valuados al costo promedio corregido monetariamente a la fecha de cada balance general. Este costo promedio no excede el valor de mercado.

## g) Depreciaciones-

La depreciación de los bienes del activo fijo fue calculada uniformemente, según el método lineal, basado en la vida útil estimada de los bienes.

La cuota de depreciación por el ejercicio ascendió a M\$ 10.640 (1984: M\$ 10.621).

## h) Inversiones en empresas relacionadas-

La inversión del 50% en sociedad subsidiaria Generadora Eléctrica Sauce-Los Andes Ltda., se presenta valuada a su valor patrimonial proporcional determinado al 31 de diciembre de 1985 y 1984, respectivamente.

## i) Indemnización por años de servicio-

La reserva para indemnización del personal está constituida sobre la base de provisionar la obligación total devengada.

## j) Ingresos de explotación-

La Sociedad ha adoptado la política de reconocer como ingreso de la explotación, además de lo facturado en el ejercicio, una estimación de la energía suministrada hasta la fecha del balance general. Esta estimación ha sido valorada al precio promedio de venta, según las tarifas vigentes en el correspondiente período de consumo. El monto que por este concepto se abonó a resultado (ingresos de explotación) por el presente ejercicio asciende a M\$ 16.863 y en el ejercicio anterior a M\$ 16.797. El costo de dicha energía se encuentra incluido en el rubro "Costo de explotación".

## k) Impuesto a la renta-

Al 31 de diciembre de 1985 y 1984, la Sociedad constituyó provisión para cumplir sus compromisos de impuestos. Además, ha dado reconocimiento al impuesto diferido por las diferencias temporales entre el impuesto por pagar y el gasto tributario del período, de conformidad con las normas del Boletín Técnico N° 7 del Colegio de Contadores de Chile A.G.

En nota 13 se muestran los efectos y las nuevas tasas de cálculo del impuesto a la renta, producto de la reforma a la Ley de la Renta publicada en el Diario Oficial de 31 de enero de 1984.

## l) Cambios contables-

En el ejercicio 1985 se han mantenido los criterios contables aplicados el año anterior.

## 3. Corrección monetaria

El capital propio financiero, los activos y pasivos no monetarios y las cuentas de los fondos mutuos fueron corregidos monetariamente, de conformidad con las normas del Boletín Técnico N° 13 del Colegio de Contadores de Chile A.G.

Como resultado de la aplicación de estas normas se ha producido un cargo neto a resultado de M\$ 8.308 en 1985 (1984: M\$ 2.947).

El detalle de la aplicación de la corrección monetaria es el siguiente:

Por corrección monetaria de

Activo circulante

Activo fijo

Otros activos

Pasivos circulantes y largo plazo

Capital y reservas

Saldo neto por corrección monetaria de activos y pasivos

Por corrección monetaria de cuentas de resultado

RESULTADO NETO PERDIDA

## 4. Valores negociables

Este rubro se forma como sigue:

1985	N° cuotas	Valor cuota al 31-12-85
Citicorp Chile Administradora de Fondos Mutuos S.A. (cuotas Fondo Mutuo Citicorp Financiero)	9.467,616	1.236,272
1985		
Citicorp Chile Administradora de Fondos Mutuos S.A. (cuotas Fondo Mutuo Citicorp Desarrollo)	6.314,093	1.253,313
Total valores negociables		
1984	N° cuotas	Valor cuota al 31-12-84
Administradora Banchile de Fondos Mutuos S.A. (cuotas Fondo Mutuo de Crecimiento)	979,04	2.814,64
1984		
Administradora Banchile de Fondos Mutuos S.A. (cuotas Fondo Mutuo de Liquidez)	3.809,42	2.587,38
Total valores negociables		

## 5. Depósitos a plazo

Corresponde a los depósitos a plazo fijo efectuados en las instituciones bancarias y financieras como sigue:

Banco	Monto	Interés devengado	Total
1985			M\$
Chile	26.381	486	26.867
Chile	6.882	114	6.996
Citibank N.A.	6.664	96	6.760
Santiago	115	2	117
Citibank N.A.	169	2	171
Chile	111	1	112
Chile	216	1	217
Chile	309	1	310
Crédito e Inversiones	262	1	263
Santiago	72	-	72
	41.181	704	41.885
1984			
Chile	15.132	211	15.343
Chile	9.224	168	9.392
Chile	6.294	106	6.400
	30.650	485	31.135

## 6. Estimación de deudas incobrables y otras provisiones

Durante el presente ejercicio se constituyó una provisión para cuentas dudosas y una provisión por obsolescencia de materiales. Estas provisiones se presentan en los rubros que a continuación se señalan:

	1985	1984
	M\$	M\$
Deudores por venta	35.529	(983)
Estimación deudas incobrables	34.546	
	3.558	
Documentos por cobrar	(522)	
Estimación deudas incobrables	3.036	
	19.833	
Deudores varios		
Estimación deudas incobrables	19.833	
	24.403	
Otros activos fijos	(1.700)	
Provisión obsolescencia de materiales	22.703	

## 7. Activo fijo

Los principales activos fijos corresponden a los siguientes rubros:

	1985	1984
	M\$	M\$
Líneas de transmisión	88.398	
Subestaciones	110.702	
Líneas de distribución	142.376	
Líneas de alumbrado público	39.229	
Edificios	76.583	



# COMPAÑIA ELECTRICA DEL LITORAL S.A.

Inversiones en empresas relacionadas  
Generadora Eléctrica Sauce Los Andes Ltda.  
La inversión de la Compañía Eléctrica del Litoral S.A. al 31 de diciembre de 1985, valorizada al valor patrimonial proporcional, según se menciona en Nota 2 h), es como sigue:

	Generadora Eléctrica Sauce Los Andes Ltda.	50% participación de El Litoral
1985	M\$	M\$
Capital y reservas	32.751	16.375
Utilidad del período	14.258	7.129
Total patrimonio	47.009	23.504

1984	33.689	16.844
Capital y reservas	12.122	6.061
Utilidad del período	45.811	22.905
Total patrimonio		

Cuentas por pagar	1985	1984
El detalle de las principales cuentas por pagar es como sigue:	M\$	M\$
Compra de energía	8.042	6.666
Prestación de servicios de contratista	4.774	5.934
Otras	2.759	1.199
	15.575	13.799

Provisiones  
Las estimaciones de obligaciones que a la fecha de los estados financieros se encuentran adeudadas se forman como sigue:

	Corto plazo		Largo plazo	
	1985	1984	1985	1984
	M\$	M\$	M\$	M\$
Provisión compra de ener-	1.094	999	-	-
Provisión dieta asistencia a	72	-	-	-
Provisión de utilidades	2.235	1.517	-	-
Provisión indemnización	1.987	437	8.830	9.436
Provisión de servicio	1.898	1.779	-	-
Otras provisiones	7.286	4.732	8.830	9.436

La provisión para indemnización por años de servicios calculada de acuerdo a lo señalado en Nota 2 ii), se forma como sigue:

	1985	1984
	M\$	M\$
Saldo al inicio del ejercicio	7.805	7.409
Retiros	-	-
Provisión del año con cargo a resultados	2.901	2.354
Aporte de trabajadores, 1% sueldo base mensual	111	110
	10.817	9.873
Menos:		
Porción con vencimiento dentro de un año	( 1.987)	( 437)
	8.830	9.436

## 11. Retenciones

Este rubro se forma como sigue:

	1985	1984
	M\$	M\$
Cotizaciones previsionales, impuesto de segunda cate-		
goría	821	830
Pago provisional mensual diciembre	2.004	2.303
Impuesto IVA, débito fiscal a pagar	779	-
	3.604	3.133

## 12. Impuesto a la renta

La sociedad constituyó provisiones para responder a sus compromisos de impuestos, como si-

	1985	1984
	M\$	M\$
Impuesto de Primera Categoría	( 5.062)	( 3.938)
Impuesto Unico, artículo 21°	( 636)	( 456)
Impuesto de Tasa Adicional	( 8.212)	(13.805)
	(13.910)	(18.199)
Menos-		
Pagos provisionales	13.012	15.428
Gastos capacitación laboral	214	197
Impuestos por pagar	( 684)	( 2.574)

## 13. Impuesto diferido

Esta provisión tiene por objeto registrar el efecto sobre el resultado de aquellas partidas que tienen reconocimiento contable y tributario en distintos ejercicios. El cargo neto a resultados del ejercicio por este concepto ascendió a M\$ 99 (1984: abono neto M\$ 388). A causa del cambio de tasa contemplado en la reforma de la Ley de la Renta, para el impuesto de Tasa Adicional, que afecta a las sociedades anónimas, el impuesto considerado para los efectos del cálculo de impuesto diferido ha quedado en 10% para los años 1986 y futuros. El monto acumulado de la provisión, de acuerdo al plazo para su recuperación, se muestra en el activo circulante M\$ 582 (1984: M\$ 861).

## 14. Cambios en el patrimonio

En el transcurso del presente ejercicio, por acuerdo de la junta extraordinaria de accionistas, celebrada el 24 de abril de 1985, se modificaron los estatutos de la Sociedad, en lo referente al capital aumentándolo de \$ 131.125.000 a \$ 134.923.930.

Esta modificación está contenida en escritura pública protocolizada con fecha 4 de julio de 1985 ante el notario público don Patricio Zaldívar Mackenna.

El aumento de \$ 3.798.930 fue efectuado mediante la capitalización del saldo del fondo de reserva de revalorización de bienes físicos del D.F.L. N° 4 de 1959, debidamente actualizado a la fecha del acuerdo y hasta su total extinción.

En el transcurso del ejercicio 1984, por acuerdo de la junta extraordinaria de accionistas, celebrada el 16 de abril de 1984, se modificaron los estatutos de la Sociedad, en lo referente al capital aumentándolo de \$ 16.475.000 a \$ 110.155.470.

Esta modificación está contenida en escritura pública protocolizada con fecha 15 de junio de 1984 ante el notario público don Patricio Zaldívar Mackenna.

El aumento de \$ 93.680.470 fue efectuado mediante la capitalización del fondo de reserva de revalorización de bienes físicos D.F.L. N° 4.

Al 31 de diciembre de 1985 de acuerdo con lo dispuesto en el artículo 10° de la Ley N° 18.046, la Sociedad distribuyó, en forma proporcional la revalorización del capital propio entre las cuentas de capital pagado y otras representativas del patrimonio, quedando de este modo, el valor de la acción en \$ 68,10 (1984: \$ 66,34)

Esta modificación se entenderá de pleno derecho una vez que la Junta de Accionistas apruebe el balance del ejercicio.

En los cuadros siguientes se muestran los cambios en las cuentas de patrimonio habidos durante los ejercicios 1985 y 1984:

Ejercicio 1985 (Expresado en miles de pesos)

	Moneda de 31.12.84	Distribución utilidad año 1984	Capitalización	Dividendos pagados	Corrección monetaria	Utilidad del ejercicio	Saldo al 31.12.85
Capital (dividido en 2.500.000 acciones)	131.125	-	3.799	-	35.326	-	170.250
Reservas de revalorización:							
Reserva para futuros aumentos de capital	129.468	-	-	-	34.317	-	163.785
Reserva de revalorización de bienes físicos D.F.L. N° 4	3.466	-	(3.799)	-	333	-	-
Otras reservas de revalorización	203	-	-	-	53	-	256
Total reservas de revalorización	133.137	-	(3.799)	-	34.703	-	164.041
Utilidades retenidas:							
Reservas para futuros dividendos	4.403	2.582	-	-	1.851	-	8.836
Total de utilidades acumuladas de ejercicios anteriores	4.403	2.582	-	-	1.851	-	8.836
Utilidad del ejercicio	23.972	(23.972)	-	-	-	44.683	44.683
Menos: Dividendos provisorios	( 21.390)	21.390	-	(30.000)	( 838)	-	(30.838)
Total capital y reservas	271.247	-	-	(30.000) (a)	71.042	44.683	356.972

- (a) El 15 de julio de 1985 se repartió el Dividendo Provisorio N° 35, de \$ 5,00 por acción.  
El 18 de diciembre de 1985, se celebró la Sesión de Directorio N° 255 acordándose distribuir a partir del 15 de enero de 1986 el Dividendo Provisorio N° 36, de \$ 7,00 por acción.  
(b) No existen restricciones para el pago de dividendos.

Ejercicio 1984 (Expresado en miles de pesos)

	Saldo al 31.12.83	Distribución utilidad año 1983	Capitalización	Dividendos pagados	Corrección monetaria	Utilidad del ejercicio	Saldo al 31.12.84
Capital (Dividido en 2.500.000 acciones)	16.475	-	93.681	-	20.969	-	131.125
Reserva de revalorización:							
Reserva para futuros aumentos de capital	105.932	-	-	-	23.536	-	129.468
Reserva de revalorización de bienes físicos D.F.L. N° 4	93.681	-	(93.681)	-	3.466	-	3.466
Otras reservas de revalorización	166	-	-	-	37	-	203
Total reservas de revalorización	199.779	-	(93.681)	-	27.039	-	133.137
Utilidades retenidas:							
Reserva para futuros dividendos	3.695	7.358	-	( 7.500)	850	-	4.403
Total de utilidades acumuladas de ejercicios anteriores	3.695	7.358	-	( 7.500)	850	-	4.403
Utilidad del ejercicio	15.691	(15.691)	-	-	-	23.972	30.324
Menos: Dividendos provisorios	( 8.333)	8.333	-	(20.000)	( 1.390)	-	( 27.058)
Total capital y reservas	227.307	-	-	(27.500)	47.468	23.972	271.247

- (a) El 12 de enero de 1984 se repartió el Dividendo Provisorio N° 32 de \$ 3,00 por acción con cargo a las utilidades del ejercicio de 1983.  
(b) El 16 de julio de 1984 se repartió el Dividendo Provisorio N° 33 de \$ 4,00 por acción con cargo a las utilidades del ejercicio de 1984.  
El 18 de diciembre de 1984 se celebró la Sesión de Directorio N° 224 acordándose distribuir a partir del 10 de enero de 1985 el Dividendo Provisorio N° 34 de \$ 4,00 por acción con cargo a las utilidades del ejercicio 1984.  
(c) No existen restricciones para el pago de dividendos

(CONTINUA)



## Argentina Declararían ilegal el paro total

BUENOS AIRES, 3 (Reuter).— El gobierno argentino dijo hoy que podría prohibir a los trabajadores realizar la sexta huelga general contra la política económica del Presidente Raúl Alfonsín, mientras que los dirigentes laborales propusieron ampliarla de 36 a 48 horas.

Las nuevas posiciones marcaron un empeoramiento en las relaciones entre el gobierno de Alfonsín y la Confederación General del Trabajo (CGT), que está aliada con el Partido Peronista de oposición, dijeron políticos y líderes sindicales.

### INUNDACION

RESISTENCIA, Argentina, 3 (Reuter).— Más de 50.000 argentinos han sido evacuados de sus hogares en la provincia norteña de Chaco, debido a las inundaciones que causaron la muerte a tres personas, dijo hoy el gobierno provincial de Chaco.

## Combates antisubversivos

# Mueren 17 senderistas en Perú

LIMA, 8 (AP).— Un total de 17 guerrilleros del grupo maoísta Sendero Luminoso murió en cuatro enfrentamientos con patrullas militares en localidades del Departamento Andino de Ayacucho, al sudeste de esta

capital, informó hoy el Comando Conjunto de las Fuerzas Armadas.

En otro incidente, el chofer de una camioneta que no acató una orden de alto de una patrulla militar, durante el toque de queda, murió hoy ba-

leado en esta capital, según el informe.

El Comando Conjunto dijo que en tres enfrentamientos registrados el 31 de marzo en Ayacucho, patrullas militares dieron muerte a 10 guerrilleros y destruyeron cuevas de refugio y apoyo logístico de insurgentes, incautándose armas, explosivos y "gran cantidad de propaganda subversiva".

### TEMBLORES

LIMA, 8 (ANSA).— Dos sismos de regular intensidad ocurrieron hoy en forma simultánea en el litoral norte y en el oriente peruano, informó el Instituto Geofísico.

El de mayor fuerza se sintió en la ciudad de Pucallpa, en donde los instrumentos registraron 5.5 grados en la escala Richter.



Centenares de taxistas abandonaron sus vehículos durante varias horas alrededor de la Plaza de la República, en Buenos Aires, provocando un gigantesco embotellamiento. La protesta persigue presionar por un aumento de las tarifas. (Reuter).



Un artefacto explosivo estalló en una playa de cionamiento de un hotel en Bangkok, en donde cenar el Secretario de Defensa norteamericano Weinberger, de visita en Tailandia. En la foto, un de manifestantes se expresa contra la visita del cionario. (Reuter).

## COMPAÑIA ELECTRICA DEL LITORAL S.A. (CONCLUSION)

### 15. Remuneraciones del Directorio

Las remuneraciones percibidas por el Directorio han sido las siguientes:

	1985	1984
	M\$	M\$
Por asistencia a sesiones	196	267
Participación en utilidades	1.383	1.183
Honorarios	1.273	1.296
	<u>2.852</u>	<u>2.746</u>

### 16. Transacciones con entidades relacionadas

SINEL S.A. Ingeniería y Construcción, RUT N° 93.520.000-8 relacionada como accionista mayoritario hasta el 22 de octubre de 1984; la Empresa Eléctrica del Litoral S.A., tuvo la siguiente operación:

	1985	1984
	M\$	M\$

Adquisición de medidores a SINEL S.A.

— 316

No se han realizado transacciones comerciales con la Sociedad Generadora Eléctrica Sauce Los Andes Ltda.

### 17. Transacciones de acciones

Las acciones de la Sociedad de propiedad de los señores Directores, Gerente General y accionistas mayoritarios, han tenido el siguiente movimiento:

	1985		1984	
	Ventas	Compras	Ventas	Compras
Sr. Patricio Cox Vial	2.314	2.822	—	3.207
Sr. Heriberto Figueroa Galecio	—	13.360	—	14.906
Sres. SINEL S.A. Ingeniería y Construcción	—	—	1.101.719	—
Sres. Inversiones Coral Ltda.	—	5.259	—	1.101.719
Sr. Patricio Cox Urrejola	291.957	2.314	—	—
Sra. Isabel Margarita Vial Castillo	—	295.210	—	—

### 18. Contingencias y compromisos

La Sociedad tiene solamente los siguientes pasivos indirectos

	1985	1984
	M\$	M\$
Responsabilidad por letras recibidas en garantía	351	46
Acreedores por garantía	47	—
Responsabilidad por materiales recibidos en garantía	461	583
	<u>859</u>	<u>629</u>

Además, registra prohibición (D.L. N° 1.519) de enajenar bienes raíces por valor corregido neto total de M\$ 22.316.

### 19. Avaluos obtenidos de terceros

No existen avaluos vigentes obtenidos de terceros.

### 20. Activos y pasivos en moneda extranjera

No hay activos y pasivos expresados en ningún tipo de moneda extranjera.

### 21. Sanciones

Durante 1985 y 1984 no se aplicó ningún tipo de sanciones a la Sociedad y Directorio de la Superintendencia de Valores y Seguros.

### 22. Hechos posteriores

Con fecha 17 de enero de 1986 ante el notario de Santiago don Gastón Iván Santibañez autorizaron las escrituras públicas, por las cuales el Serviu Metropolitano alzó las protecciones de gravar y enajenar las viviendas acogidas a las disposiciones del D.L. N° 1.519. La inscripción de dichos alzamientos se efectuó ante el Conservador de Bienes Raíces de Santiago y San Antonio, respectivamente. Entre el 31 de diciembre de 1985 fecha de preparación de los estados financieros y la presentación de ellos a la Superintendencia de Valores y Seguros no hay otros hechos relevantes.

HECTOR CUEVAS POZO  
Contador

FERNANDO CORSEN RIVERA  
Gerente



Horwath & Horwath - Macaya, Olate y Cia. Ltda.

A los señores Presidente y Directores de  
Compañía Eléctrica del Litoral S.A.:

Hemos examinado los balances generales de COMPAÑIA ELECTRICA DEL LITORAL S.A. (sociedad anónima chilena) al 31 de diciembre de 1985 y 1984 y los correspondientes resultados de resultados y de cambios en la posición financiera por los años terminados en esas fechas. Nuestros exámenes fueron efectuados de acuerdo con normas de auditoría generalmente aceptadas y, por consiguiente, incluyen aquellas pruebas de los libros y documentos contables y otros procedimientos de auditoría que consideramos necesarios de acuerdo con las circunstancias.

En nuestra opinión, los mencionados estados financieros presentan razonablemente la situación financiera de Compañía Eléctrica del Litoral S.A. al 31 de diciembre de 1985 y 1984 y los resultados de sus operaciones y los cambios en su posición financiera por los años terminados en esas fechas, de conformidad con principios de contabilidad generalmente aceptados en Chile, todo lo cual ha sido aplicado sobre bases uniformes.

HORWATH & HORWATH - MACAYA, OLATE  
Y CIA. LTDA.

Santiago, Chile  
25 de febrero de 1986.

Ricardo Sánchez Ruiz



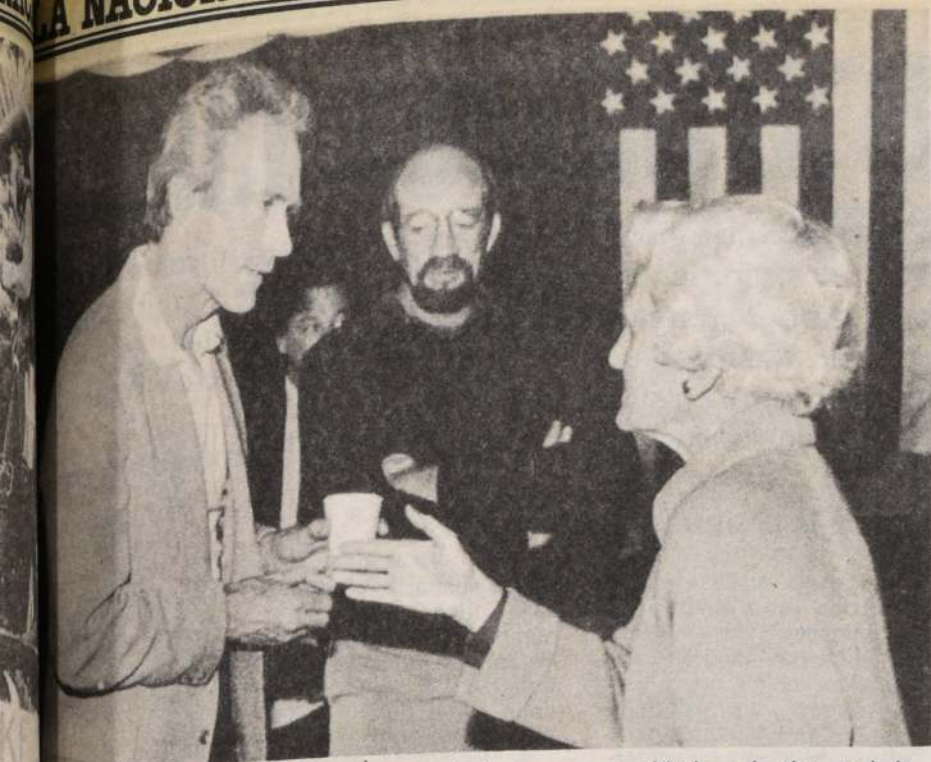

El popular actor norteamericano Clint Eastwood saluda a una partidaria en la víspera de la elección para alcalde de la comunidad californiana de Carmel, en la cual el artista es el favorito. Su principal contrincante es la ex bibliotecaria Charlotte Townsend. (Reuter).

## Reagan presiona a la RFA para actuar contra Libia

WASHINGTON, 8 (DPA).— Estados Unidos está presionando al gobierno de Alemania Occidental para que tome medi-

## Bomba plástica: nueva arma en el arsenal terrorista

WASHINGTON, 8 (REUTER).— Funcionarios de seguridad estadounidenses que analizaron los últimos atentados contra aviones en Europa, dijeron que los terroristas pueden utilizar las medidas de seguridad con una variante de la bomba de larga data: la bomba plástica. Se sospecha que la bomba utilizada la semana pasada en un jet de la TWA cuando sobrevolaba Nueva York, matando a cuatro estadounidenses, fue concebida básicamente para evitar que los explosivos plásticos fueran detectados por los equipos de Rayos X de los aeropuertos. Los explosivos plásticos usan desde hace más de veinte años, pero los funcionarios dijeron que los terroristas agregaron recientemente una nueva variante, arte-

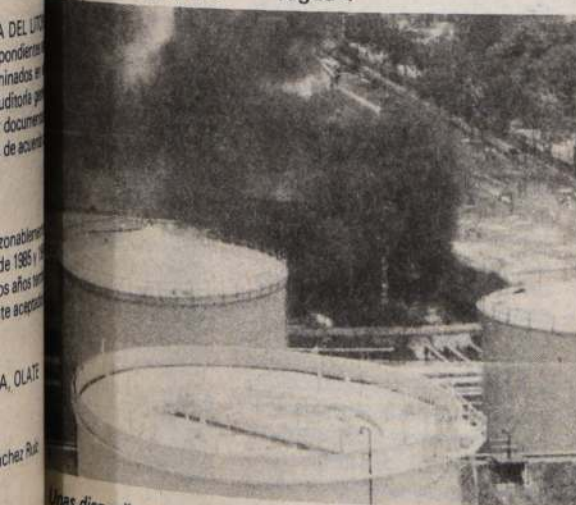

Unas diez mil personas debieron ser evacuadas al incendiarse una planta de almacenamiento de combustible de la empresa Maraven en Caracas. El siniestro dejó al menos veinte heridos y varios miles de dólares en pérdidas. (Reuter).

das contra Libia, en relación con el atentado sufrido por una discoteca de Berlín oeste, pero no presentó "pruebas reales" de la implicación de Libia en el atentado, confirmaron hoy fuentes gubernamentales de Bonn.

El atentado cometido el sábado pasado contra la discoteca "La Belle", frecuentada por soldados pertenecientes a la guarnición norteamericana de Berlín oeste, causó dos muertos —un soldado norteamericano y una mujer turca— y 230 heridos.

Entretanto, las investigaciones de la policía alemana no han hallado ninguna pista concreta de los autores del atentado. El gobierno de Bonn constituyó el fin de semana un equipo de trabajo encargado de investigar indicios sobre posibles pistas extranjeras del atentado con una bomba que hizo explosión cuando en la discoteca se hallaban alrededor de quinientas personas.

### AMENAZA KHADAFY

EL CAIRO, 8 (AP).— El líder libio Moammar Khadafy advirtió hoy que el enfrentamiento con EE.UU. no ha terminado, al tiempo que el comandante en jefe de las Fuerzas Armadas libias, brigadier Abu-Bakr Yunis, dijo que los cohetes norteamericanos habían causado la muerte de 56 personas durante el choque el mes pasado con ese país en el Golfo de Sidra.

Khadafy y el brigadier Yunis hablaron a una delegación del Partido Laboral Socialista egipcio de oposición que visitó Libia la semana pasada y sus declaraciones aparecen publicadas hoy en "Al-Shaab", semanario de esa agrupación política.

Cuando se preguntó a Khadafy, que asumió el poder en Libia en un golpe militar en 1969, si su enfrentamiento con los Estados Unidos había terminado, respondió: "Nunca".

# Enfrentamientos en La Paz en medio de huelga general

LA PAZ, 8 (AP).— Grupos de manifestantes y fuerzas policiales se enfrentaron hoy con piedras y gases lacrimógenos en distintas zonas de esta ciudad y el gobierno reiteró que podría dictar el estado de sitio, al cumplirse parcialmente una huelga nacional de 24 horas.

Los primeros enfrentamientos ocurrieron en la mañana, cuando la policía acudió a levantar las barricadas puestas en varias avenidas de acceso al centro urbano. Los policías utilizaron gases lacrimógenos para dispersar a los manifestantes, que en algunos casos se defendieron lanzando piedras. No se informó de daños personales ni existen informes oficiales sobre detenidos.

Los incidentes entorpecieron el ya irregular funcionamiento del comercio y

dificultaron el tránsito de vehículos, visiblemente disminuido como consecuencia del paro de 24 horas declarado por la Central Obrera Boliviana (COB) como parte de sus acciones de protesta contra la política económica y social del gobierno.

La huelga a nivel nacional afectó a todo el aparato productivo estatal y a gran parte del privado. Afectó también al servicio de transporte carretero interurbano, a los ferrocarriles y a la empresa aérea estatal. En los servicios de salud y telecomunicaciones sólo funcionaron servicios de emergencia.

A la protesta se sumaron los periodistas, por lo que hoy no circularon los diarios locales, las estaciones de radio trabajaron sólo parcialmente y los canales de televisión transmitieron úni-

camente programas de entretenimiento.

La huelga fue declarada por la COB para reiterar su protesta contra la política económica y social del gobierno y apoyar a los trabajadores del sistema educativo estatal que mantienen un conflicto desde hace tres meses, pese a la amenaza oficial de despedir a los aproximadamente 75.000 docentes y empleados administrativos del sector.

## EE.UU. suspende experimento nuclear

WASHINGTON, 8 (ANSA).— Estados Unidos suspendió hoy a último momento la realización de un experimento nuclear en el desierto de Nevada.

No se informó en principio de las razones de la decisión, pero no se excluye que pueda haber sido tomada después que se acordara que el Secretario de Estado George Shultz se reúna a mediados de mayo con el canciller soviético Eduard Shevardnadze para preparar una nueva reunión cumbre entre el Presidente Ronald Reagan y el líder soviético Mikhail Gorbachev.

El movimiento pacifista y ecologista Greenpeace había invitado a sus simpatizantes a reunirse en la zona del experimento para impedir su realización.

Un vocero oficial dijo, empero, que estas manifestaciones no conseguirían impedir la explosión.

La experiencia de hoy hubiera sido la primera realizada por Estados Unidos después del fin, el pasado 31 de marzo, de la moratoria unilateral de las explosiones nucleares subterráneas decretada por la Unión Soviética el año pasado.

## Italia cancela exportaciones de vino

BRUSELAS, 8 (AP).— Italia canceló todas sus exportaciones de vino hasta que esté en condiciones de certificar que no están contaminados con alcohol metílico ni con otras sustancias tóxicas, dijo hoy un vocero de la Comisión Económica Europea.

De acuerdo con el vocero, Italia informó al Mercado Común que el establecimiento de un sistema de certificación podría tardar varios días. "No habrá por el momento exportaciones de vinos de Italia", añadió.

El vocero dijo que la misión de Italia ante el Mercado Común informó esta mañana a ese organismo acerca de la medida adoptada por ese país.



### MORTAL ESTALLIDO

Veintisiete personas murieron y más de 120 resultaron heridas luego de violentos combates registrados en distintos puntos de Líbano. En un atentado explosivo ocurrido cerca de la sede del partido oficial en Beirut, diez personas resultaron muertas. En la foto, un miliciano falangista aparece cerca del autobomba totalmente destruido tras el estallido. (Reuter).

## Izquierdistas asesinan a magnate griego del acero

ATENAS, 8 (REUTER).— Un magnate griego del acero fue asesinado hoy a balazos en una calle de Atenas por un miembro de un grupo guerrillero izquierdista, dijo la policía.

Agentes policiales encontraron en el lugar del crimen una declaración firmada por la "Organización Revolucionaria 17 de Noviembre", agrupación guerrillera de extrema izquierda que se adjudicó el asesinato de Dimitri Angelopoulos, de 79 años, pro-

pietario de una compañía metalúrgica.

La misma organización se atribuyó las muertes en Atenas de un capitán de la Marina norteamericana en 1983 y del propietario griego de un periódico en 1985. En noviembre voló con explosivos un bus policial, matando a un agente e hirviendo a otros 15.

La policía dijo que el atentado de hoy tuvo un esquema idéntico a los otros dos asesinatos, con el autor huyendo del lugar en una motocicleta conducida por un cómplice.



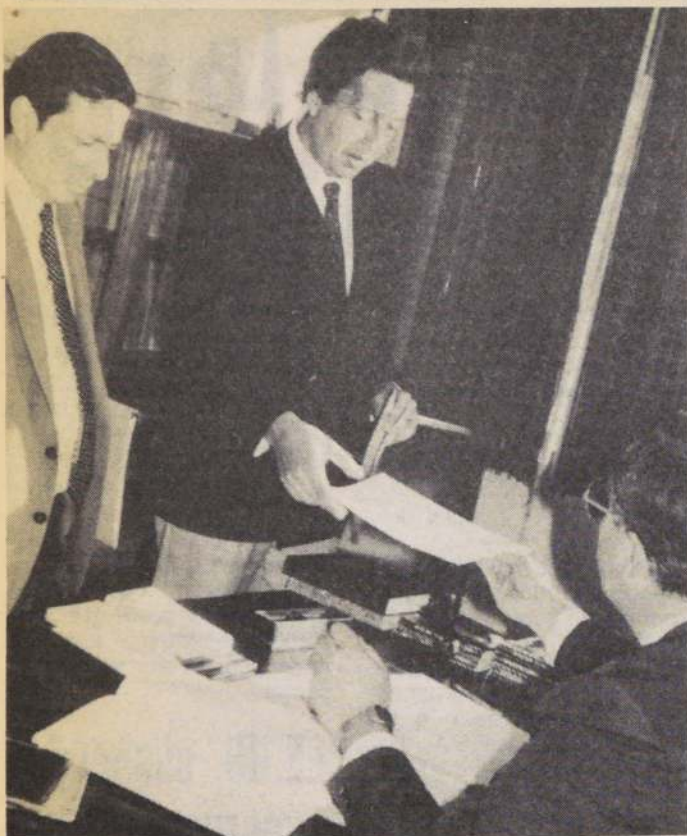

El abogado del Ministerio del Interior, Ambrosio Rodríguez, presentó ayer un requerimiento contra los presuntos responsables del secuestro del cabo primero de Carabineros, Germán Enrique Obando Ramírez, sean como autores, cómplices o encubridores.

## Ministerio del Interior presentó requerimiento

El Ministerio del Interior presentó ayer un requerimiento contra los presuntos responsables del secuestro del cabo primero Germán Enrique Obando Rodríguez, sean como autores, cómplices o encubridores, de acuerdo a los números 2 y 5 del artículo primero de la Ley Antiterrorista.

El escrito fue presentado a las 16.45 horas ante el Segundo Juzgado Militar de Santiago por los abogados del Ministerio del Interior, Ambrosio Rodríguez y René Jorquera, pasando al juez titular, brigadier general Samuel Rojas.

Según la información proporcionada por Ambrosio Rodríguez, en el requerimiento se solicita asimismo la designación de un juez ad hoc, equivalente a un ministro en visita en la Justicia Civil, de manera que se aboque con preferencia al conocimiento de esta causa.

En la oportunidad, el abogado del Ministerio del Interior hizo un llamado a la ciudadanía para que colabore con la justicia en el esclarecimiento de estos hechos, garantizando la plena seguridad de quienes se presenten como testigos o que estén en condiciones de proporcionar información sobre este caso.

"La identidad, domicilios y demás antecedentes —agregó— de todas las personas que figuran como testigos están plenamente cauteladas según la ley y es un derecho de las personas y una obligación del Tribunal mantener estos hechos en secreto, de manera que nadie debe sentir temor de cooperar y de concurrir a cualquier tribunal de la República para entregar antecedentes que puedan servir para esclarecer estos hechos".

Manifestó que de acuerdo a la información proporcionada por la Dirección General de Carabineros, se dispone de antecedentes en cuanto a la hora del suceso, el hallazgo del vehículo empleado en el secuestro, la existencia de manchas de sangre, el hecho de haberse efectuado balazos en contra del afectado y de algunos testigos presenciales del delito.

Consultado respecto a la rapidez del Gobierno por presentar el requerimiento, el abogado Rodríguez manifestó que es "la reiteración de una línea de conducta invariable del Gobierno en esta materia. Cada vez que han ocurrido estos hechos, el Gobierno ha reaccionado igual y porque la reiteración de ellos nos hace prever con justa razón la existencia de una asociación ilícita, es decir, de una organización dedicada a la realización de estos actos".

Manifestó, asimismo, la gravedad de este caso, primero en su naturaleza en la historia del país, señalando que es preciso ponerle atajo lo antes posible, reiterando que para ello es preciso que la ciudadanía preste toda la colaboración que le sea posible, considerando su pleno resguardo personal y el de sus bienes.

Sobre la posibilidad de que el Gobierno adopte algunas medidas en previsión de estos hechos, el abogado del Ministerio del Interior expresó que como lo ha señalado el titular de la cartera, Ricardo García, la autoridad "está usando los ordenamientos permanentes de la institucionalidad, es decir, las normas del derecho común y no ha contemplado por el momento tomar ninguna medida de carácter extraordinario".

# Policía tras las huel

- Cabo 1° Germán Obando Rodríguez fue atacado por cuatro sujetos a la salida de su hogar en Las Condes, golpeado brutalmente y obligado a subir a la camioneta sin que hasta ahora se tenga conocimiento de su paradero
- Vehículo fue encontrado abandonado en Jerónimo de Alderete y Presidente Kennedy con huellas de sangre en su interior
- Familia del carabinero sumida en la desesperación ante el silencio de los organismos de seguridad
- Operativos conjuntos en la capital tras los terroristas

Un comando extremista provisto de armas de fuego cortas y automáticas secuestró en la mañana de ayer a un cabo 1° de Carabineros a pocos metros de su domicilio en el sector de Fleming y calle Santa Zita, en la comuna de Las Condes.

A las 06.50 horas, cuatro sujetos que se movilizaban en un furgón marca Chevrolet modelo Suburban redujeron en plena vía pública al cabo 1° de Carabineros Germán Enrique Obando Rodríguez, de 37 años, y de dotación del Departamento de Logística de la Escuela de Carabineros.

Testigos presenciales del hecho manifestaron que los delinquentes descendieron del vehículo en forma violenta y se abalanzaron sobre el funcionario policial, reduciéndolo a viva fuerza y golpeándolo en la cabeza y rostro con la empuñadura de las armas que portaban, para posteriormente introducirlo al asiento posterior del furgón emprendiendo la fuga.

### ALERTA ROJA

Inmediatamente de producido el secuestro los servicios policiales destacados en el sector oriente de la capital recibieron el llamado de "Alerta Roja" movilizándose 5 mil efectivos en las

principales arterias para efectuar operativos en automóviles y vías de salida de la capital. La placa patente del vehículo en que se movilizaban los extremistas, EE-9581 fue encargada a todas las unidades, determinándose que era adulterada. El vehículo había sido robado al médico ginecólogo del Hospital San Juan de Dios, Carlos Ramírez Ried, desde las puertas de su domicilio, en calle San Juan de Luz 4910, por tres individuos jóvenes que portaban armas de fuego.

A la máquina los autores del robo le pusieron la placa patente FL-9581 correspondiente a un furgón Subaru,

la que sustrajeron desde la calle Carlos Cariola frente al número 4110, a su propietario Jorge Antonio Salvador Cabezas domiciliado en calle Alejandro Tynley 2642.

A las 07.15 horas el vehículo fue avistado en la intersección de las calles Jerónimo de Alderete y Presidente Kennedy, sector oriente de la capital.

La camioneta fue encontrada estacionada en la esquina nororiente de las arterias antes mencionadas, frente a una leñería. En su interior personal especializado en explosivos encontró huellas de sangre, al parecer del cabo secuestrado.



Pasaje Pichidanguí con calle Santa Zita, donde se llevó a cabo la acción contra el policía.

General Fernando Matthei

## Terrorismo obedece a campaña mundial para desestabilizar las democracias

Como "una campaña mundial para desestabilizar las democracias", calificó ayer el Comandante en Jefe de la FACH e integrante de la Junta de Gobierno, General Fernando Matthei, el terrorismo y la violencia que sacuden actualmente a la casi totalidad de los países del orbe.

Si alguna persona cree que los hechos de terrorismo en Chile tienen como objetivo implantar un régimen calificado tradicionalmente como democrático, está en un error y no sabe lo que está pasando en el mundo. Si no, continuó, bástenos observar el intenso terrorismo existente en nuestros países vecinos y más cercanos, considerados democráticos. De forma tal, siguió el General

Matthei, que el terrorismo no se manifiesta sólo contra un gobierno militar, sino contra todos aquellos que significan democracia, porque eso es lo que no pueden tolerar.

Frente a la preocupación de los obispos por la cadena de violencia que va sembrando muerte y destrucción a lo largo del país, se le consultó al General Matthei si en su opinión, se estaba llegando a una espiral que podría llevar a Chile a una violencia más generalizada, puntualizando el integrante de la Junta de Gobierno que "no estamos llegando a eso. Hay gente que nos está llevando a esto claramente. Y es, siguió, curiosamente la misma gente que si es detenida, es

defendida por los abogados de la Vicaría de la Solidaridad. De manera que, dijo, no entiendo la posición".

Añadió que lamentablemente la ciudadanía que trabaja, la ciudadanía que busca el orden y la tranquilidad frente al terrorista, frente a un grupo de audaces que, en un momento, decide asesinar a quien les parezca.

Lamentablemente, dijo, es imposible dar protección especial a cada uno de los 11 millones de chilenos que viven en el territorio nacional y eso, también, lo saben los extremistas.

Finalmente consultado respecto de la declaración de los obispos en el sentido de que el actual estado jurí-

do producto de los recibidos. Además, cautó un vehículo and Wesson calibre .38 número, con número tuchos en su interior, una botella de "guelitos", un grupo de pertenencias policia y guantes de cuero.

Observados por la placa patente FL-9581, se estableció que el vehículo había sido adulterado y que la utilización de la dora de color rojo original fue con todos los "E" y la "L" en su interior.

El vidrio de la camioneta fue encontrado en la calle Pichidanguí con calle Santa Zita, donde se llevó a cabo la acción contra el policía.

que se le atribuya la responsabilidad de los hechos, lo que es una falta de respeto a la justicia. En este sentido, el General Matthei manifestó que el terrorismo es una campaña mundial para desestabilizar las democracias, y que en Chile, al igual que en otros países, se está viviendo una situación de violencia que amenaza con convertirse en un conflicto armado.

En este contexto, el General Matthei reiteró su llamado a la ciudadanía para que colabore con la justicia en el esclarecimiento de estos hechos, garantizando la plena seguridad de quienes se presenten como testigos o que estén en condiciones de proporcionar información sobre este caso.

Finalmente, el General Matthei expresó su confianza en que la justicia chilena logrará esclarecer los hechos y sancionar a los responsables, contribuyendo así a la consolidación de la democracia en Chile.

Angela Carabineros, esperar en el período de ponde".



# secuestradores del carabinero

que participaron en la acción terrorista eran jóvenes entre 30 y 35 años de edad, que vestían tenidas deportivas azules de mezclilla.

Uno de ellos, al parecer el que comandaba el grupo, era de aproximadamente 30 años y lucía un sweater rojiblanco y en su mano portaba una subametralladora al parecer, por las características entregadas, marca Uzi, calibre 9 mm.

Uno de ellos era de complexión gruesa, bajo y de pelo largo. Lucía además una barba incipiente y rala que fue la característica que más llamó la atención a los testigos.

Al cierre de esta edición continuaban operativos conjuntos policiales y fuerzas de seguridad en la periferia santiaguina para dar con los secuestradores, arrojando estas diligencias resultados negativos.



La camioneta robada a su propietario el 21 de marzo fue utilizada en el secuestro del carabinero. En el círculo, manchas de sangre del policía.

General Rodolfo Stange

## Se adoptarán medidas especiales para contrarrestar acción de extremistas

El General Director de Carabineros y miembro de la Junta de Gobierno, Rodolfo Stange Oelckers, señaló ayer que la institución adoptará medidas especiales para contrarrestar la acción de los grupos violentistas que en menos de dos semanas han atacado con extrema violencia a funcionarios policiales uniformados.

Junto con lamentar profundamente el secuestro del cual fue víctima en las primeras horas de ayer el cabo primero Germán Obando Rodríguez, precisó que la violencia se ha ensañado con Carabineros, precisamente por la función de protección a la ciudadanía que esta institución cumple.

El General Stange conversó brevemente con la prensa al término de la sesión legislativa ordinaria de la Junta de Gobierno.

Consultada su impresión respecto del secuestro del cual fue víctima el cabo Obando Rodríguez, calificó el hecho como lamentable.

Es lamentable, dijo, que se llegue a estos extremos. "Es un golpe de mano que esta vez tuvo suerte para ellos".

Al interrogársele respecto de a qué atribuía esta escalada contra Carabineros, señaló que tal como siempre lo ha manifestado, "nosotros somos la primera línea que está de uniforme cumpliendo servicio, velando por la seguridad de la población y lógicamente el extremismo quiere, por esta misma situación, por el hecho de estar protegiendo a la ciudadanía, que sufra

mos estos golpes.

Finalmente, al consultársele si Carabineros adoptaría medidas especiales, teniendo en cuenta esta serie

de atentados, respondió afirmativamente, declinando, por razones obvias, dar a conocer cuales serán éstas.



La placa patente robada a un furgón Subaru el 28 de marzo, fue ubicada en el furgón que los extremistas utilizaron para secuestrar al cabo Obando. La simulaban con huincha aisladora cambiando letras y nomenclatura.

## 3 serían los vehículos que participaron en la acción

Tres serían los vehículos que participaron en el secuestro, según manifestaron, al cierre de esta edición, los servicios policiales, quienes fueron alertados para la ubicación de dos automóviles que sirvieron de apoyo a la acción terrorista que culminó con el secuestro del cabo Obando, en la camioneta Subaru.

Se trata de un automóvil

marca Datsun azul metálico modelo Sunny y otro de tipo americano de color claro que presentaba abolladuras en el portamaletas y que fue visto sin placa patente en las inmediaciones del lugar del hecho.

Un control vehicular selectivo con apoyo de helicópteros de la Brigada Aérea Policial se realizaba durante la madrugada en toda la periferia del área metropolitana.



Cabo 1° Germán Enrique Obando Rodríguez de dotación de la Escuela de Carabineros, Departamento de Logística.

Almirante José Toribio Merino

## Tendremos que actuar con mano más firme

"Mientras haya violentismo y brutalidad de parte de marxistas y extremistas no vamos a vivir en paz y vamos a tener que actuar con mano más firme", enfatizó ayer el Comandante en Jefe de la Armada e integrante de la Junta de Gobierno, Almirante José Toribio Merino; agregando que esta firmeza podría concretarse aplicando algunos estados que hagan más difíciles la realización de hechos de violencia, como por ejemplo, el secuestro del cabo primero de Carabineros, Germán Obando Rodríguez.

El Almirante Merino hizo estas declaraciones al término de la sesión legislativa ordinaria de la Junta de Gobierno, en la cual se recibieron

dos nuevos proyectos de ley (establece normas sobre la Lotería de Concepción y el que establece normas sobre prescripción del derecho a solicitar pensiones y su revisión en las instituciones de previsión social del antiguo sistema), no aprobándose en tabla.

Interrogado respecto a la solicitud de la Conferencia Episcopal en el sentido de revisar el actual estado jurídico, el Almirante Merino precisó que en su opinión el Episcopado, al igual que todos los chilenos, tienen derecho a expresar su opinión. Sin embargo, agregó, ello no significa que en este sentido sean autoridad, ya que las materias jurídicas no son de su competencia.

al parecer fue simulado un trozo de poliuretano que se encontraba en el vehículo fue el objeto de una evidencia inmediata a dar con el para los secuestradores.

### RAMA FAMILIAR

Los pocos minutos de la acción en el domicilio del carabinero en la calle Santa Zita Vital Apoquindo, número 5, la esposa del carabinero, Alicia Angerona, se encontraba con un grupo de personas que pertenecían a la Iglesia y guardaban silencio.

Los pocos minutos de la acción en el domicilio del carabinero en la calle Santa Zita Vital Apoquindo, número 5, la esposa del carabinero, Alicia Angerona, se encontraba con un grupo de personas que pertenecían a la Iglesia y guardaban silencio.

Los pocos minutos de la acción en el domicilio del carabinero en la calle Santa Zita Vital Apoquindo, número 5, la esposa del carabinero, Alicia Angerona, se encontraba con un grupo de personas que pertenecían a la Iglesia y guardaban silencio.

Los pocos minutos de la acción en el domicilio del carabinero en la calle Santa Zita Vital Apoquindo, número 5, la esposa del carabinero, Alicia Angerona, se encontraba con un grupo de personas que pertenecían a la Iglesia y guardaban silencio.

Los pocos minutos de la acción en el domicilio del carabinero en la calle Santa Zita Vital Apoquindo, número 5, la esposa del carabinero, Alicia Angerona, se encontraba con un grupo de personas que pertenecían a la Iglesia y guardaban silencio.

### LOS JOVENES

Los pocos minutos de la acción en el domicilio del carabinero en la calle Santa Zita Vital Apoquindo, número 5, la esposa del carabinero, Alicia Angerona, se encontraba con un grupo de personas que pertenecían a la Iglesia y guardaban silencio.

Los pocos minutos de la acción en el domicilio del carabinero en la calle Santa Zita Vital Apoquindo, número 5, la esposa del carabinero, Alicia Angerona, se encontraba con un grupo de personas que pertenecían a la Iglesia y guardaban silencio.

Los pocos minutos de la acción en el domicilio del carabinero en la calle Santa Zita Vital Apoquindo, número 5, la esposa del carabinero, Alicia Angerona, se encontraba con un grupo de personas que pertenecían a la Iglesia y guardaban silencio.

Los pocos minutos de la acción en el domicilio del carabinero en la calle Santa Zita Vital Apoquindo, número 5, la esposa del carabinero, Alicia Angerona, se encontraba con un grupo de personas que pertenecían a la Iglesia y guardaban silencio.



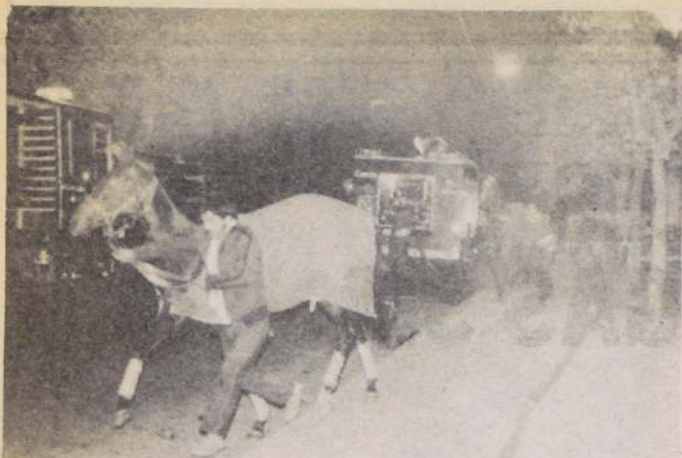

Conmovedoras escenas se registraron en el incendio que afectó anoche a caballerizas del Club Hípico, falleciendo prácticamente carbonizados 16 de los 50 desprovistos ejemplares albergados en los corrales siniestrados.

## 16 finasangres murieron en incendio en el Club Hípico

□ Siniestro afectó las caballerizas del preparador Alfredo Bagú y entre los ejemplares carbonizados figuran varios ganadores de clásicos

Dieciséis finasangre que prácticamente murieron carbonizados y daños materiales de consideración, dejó como saldo un incendio que se declaró a las 23 horas de ayer, en las caballerizas 20 y 23 del Club Hípico, por causas aún no determinadas.

El siniestro afectó, principalmente, al corral de propiedad del preparador Alfredo Bagú, donde se albergaban 50 ejemplares.

El fuego se propagó también a los corrales vecinos de la propiedad de las familias de los preparadores Gustavo Breque y Jorge Inda.

El avalúo de los animales quemados alcanza a un monto de 40 millones de pesos y entre ellos figuran varios ganadores de clásicos, como Platini, Fachada, Golden Dog, Buenísima, Tanamm y Olimpique.

Las dependencias de los corrales donde se inició el incendio estaban ubicadas en calle Club Hípico, a pocos

metros de la entrada lateral al recinto y se registraron conmovedoras escenas, ya que por la rápida propagación de las llamas, sólo se logró abrir las puertas de algunas pesebreras.

La acción de efectivos de todas las compañías bomberiles de Santiago evitó que el fuego se expandiera a otras dependencias, todas de fácil combustión, ya que contienen forraje y madera en abundancia.

Al cierre de esta edición se informó de la detención del capataz identificado como Guido Bravo, a quien se le quemó la casa. Extraoficialmente se supo también que el preparador Alfredo Bagú habría autorizado la realización de un asado en el recinto de su propiedad, lo que podría tener relación con el origen del siniestro. En sus caballerizas, recientemente refaccionadas con un costo de 5 millones de pesos, trabajaban 16 personas.

## A punto de concluir trámite por tragedia de Queronque

VALPARAISO (Juan Gálvez G.). — A 51 días del pavoroso choque de dos automotores, con un saldo de 58 muertos y más de 600 heridos, y cuando queda una sola persona detenida en la Cárcel de Limache, por su presunta responsabilidad en la colisión, el proceso N° 10.832, caratulado "Muerte y lesiones en accidente de Queronque", está a punto de cerrarse.

Así trascendió en esferas judiciales en el día de ayer, luego que la defensa de los trabajadores implicados en el suceso, Juan Vasseur Lavín, tras obtener la libertad condicional del movilizador José Toro Norambuena, anunció que presentaría un recurso de queja ante la Corte Suprema en favor de su cliente Luis Díaz Encalada, ante el pronto cierre del proceso.

En caso de ex sindicatura

## Corte confirmó autos de reo

La Séptima Sala de la Corte de Apelaciones de Santiago rechazó, por voto unánime, las apelaciones a sus autos de reo presentadas por Mario Makuc, ex Síndico Nacional de Quiebras, y Antonio Skaric, fiscal del mismo organismo. Ambos se encuentran en proceso como presuntos autores de malversación de fondos públicos.

Los recursos fueron vistos en la sesión de ayer, alegando por los recurrentes, los abogados Francisco Grisolia y Julio Zenteno, y por el Consejo de Defensa del Estado, Luis Bates. La resolución del tribunal confirmó las encargatorias de reo dictadas por el titular del Primer Juzgado del Crimen de Santiago, Jorge Pizarro.

# Existen mecanismos legales para que no se repita otro "Proceso del Siglo"

□ Ministro en visita Marcos Libedinsky confirmó cierre de la intrincada casi dos décadas de tramitaciones

El ministro en visita Marcos Libedinsky Tschorne, designado para el llamado "Proceso del Siglo", confirmó ayer que dicha causa fue ya cerrada, tras casi veinte años de tramitación. Señaló que las últimas resoluciones fueron dictadas en febrero pasado y que en este momento se encuentra en la etapa de las últimas notificaciones y de traspaso de las condenas al Registro Civil para inscribirlas en los correspondientes extractos de filiación.

"Solamente queda una situación pendiente, relativa a un proceso en que existían tres reos por delitos de hurto y robo cometidos en Iquique", señaló, agregando que el expediente, comprendido en el tomo 111 del proceso, se extravió y se reconstituyó sólo en parte en Santiago, pidiéndose la parte restante a Iquique. "Este es el único aspecto que está pendiente y afecta a tres reos, uno que está preso en Iquique por diversos delitos y dos que están en libertad bajo fianza". "Del resto de todos los reos, salvo algunos que pudieran estar rebeldes, el proceso está terminado".

Explicó el magistrado que

## Reconstituido crimen del cerro San Cristóbal

La jueza del 22 Juzgado del Crimen de Santiago, Gerally Esterio Sabaríos procedió en la mañana de ayer a reconstituir la escena del robo con homicidio del operador Raúl Burgos Varas, hecho ocurrido al anochecer del 22 de enero pasado, en un sector del cerro San Cristóbal.

En la oportunidad, Fernando Santander Orellana, autor de varios delitos anteriores de robo con intimidación a parejas de enamorados en el cerro, dio muerte de un balazo a Burgos Varas, cuando se encontraba acompañado de su novia, Leticia Lagos, con el objeto de robarles.

La reconstitución de escena duró 40 minutos y Santander Orellana explicó detalladamente a la magistrada lo ocurrido ese día, cuando en compañía del menor de 17 años M.A.O. asaltó a la pareja, asesinando a Burgos y robándole especies personales.

Santander, se encuentra encargado reo por un total de cinco delitos en contra de parejas que estacionaban sus automóviles en el cerro San Cristóbal y actualmente está recluso en la ex Penitenciaría de Santiago.

el "Proceso del Siglo" se pudo gestar "porque de acuerdo a nuestras disposiciones procesales, si un sujeto está siendo procesado por un determinado hecho y al salir, por ejemplo, bajo fianza y comete un nuevo delito, ese nuevo proceso normalmente tiene que acumularse al caso primitivo". Añadió que en la práctica lo que ocurre es que "el que ha estado sometido a

proceso y al salir comete un nuevo delito, muchas veces lo hace con otros sujetos, que a su vez habían salido también bajo fianza en otros procesos. Entonces, cuando ellos cometen este nuevo delito, tiene que juntarse todo esto en un solo proceso".

Añadió Libedinsky que la ley contempla los mecanismos para evitar que se produzcan situaciones tan

En las inmediaciones de una discoteque en Caleta Abarca

## Puzzle policial por el hallazgo de una mujer asesinada y joven agredido

VIÑA DEL MAR (Juan Gálvez G.). — Un nuevo y espectacular puzzle enfrentan los servicios policiales de la Ciudad Jardín, luego que la noche del lunes fue encontrada muerta una joven mujer, de 23 años de edad, aproximadamente, en medio de un charco de sangre con heridas en tórax y cuello, y a escasos metros su presunto acompañante, agónico, con heridas en la región lumbar.

De acuerdo a los antecedentes recogidos por los reporteros de La Nación, tanto en el sitio mismo del suceso como en fuentes de la Subprefectura de Investigaciones de Viña del Mar, el homicidio se registró pasadas las 21.00 horas del citado día, en los jardines del balneario Caleta Abarca, cerca de la discoteque 'Scala'.

Las mismas fuentes indicaron que un particular denunció a Carabineros la existencia del cadáver de una mujer, quien yacía decubito dorsal en una cancheta próxima a la puerta de entrada de la mencionada discoteque, mientras que a corta distancia permanecía, inconsciente, agónico, un hombre mayor, quien presentaba una herida en la región lumbar, por lo que fue trasladado de urgencia a la Asistencia Pública del hospital Gustavo Frické, donde fue identificado como Víctor Contreras, de 31 años de edad, obrero, casado, con supuesto domicilio en la localidad de Salamanca, en la Cuarta Región.

En conversación con el subcomisario de Investigaciones de Viña del Mar, Iván Montero Torres, hay varias hipótesis en este hecho, desde una simple pelea matrimonial, hasta la intervención de terceros. De ser lo primero, acotó el funcionario policial, todo habría ocurrido tras una violenta discusión, donde la mujer junto con extraer un cuchillo le infirió un corte al

hombre, quien pese a estar herido arrebató el arma y le propinó dos cortes en la región torácica y dos en el cuello.

A consecuencia de la mutua agresión, agregó el policía, la mujer dejó de existir en el mismo lugar, en tanto que el hombre trató de huir, o bien buscar auxilio, cayendo posteriormente agónico.

La otra posibilidad es que la pareja, presuntamente un joven matrimonio, habría sido asaltada por uno o más desconocidos.

## Fiscal pidió penas de 541 días para Palma y San

Penas de 541 días remitidas al Patronato de Reos pidió el Fiscal de la Corte de Apelaciones para Andrés Palma y Manuel Sanhueza, procesados por infracciones a la Ley de Seguridad del Estado. Las causas respectivas, a cargo de los ministros sumariantes, Sergio Mery y Marco Aurelio Perales, se iniciaron a raíz de requerimientos del Ministerio del Interior.

Tras el cierre del sumario el Fiscal Luis Hermosilla, en virtud de los antecedentes reunidos, ofició al sumariante

## Dos hermanos fallecen asfixiados en el interior de un refrigerador

Dos hermanos de 7 y 4 años de edad fallecieron por asfixias al quedar atrapados en el interior de un refrigerador en los momentos en que se encontraban jugando en su domicilio, en la Parcela 2, Población Lo Hermida, comuna de Peñalolén.

Los dos menores fueron identificados como Francisco y Felipe Quevedo Cornejo. A las 15.30 horas los menores fueron vistos por vecinos jugando en el interior del domi-

complejas como... tadas por el "Proceso del Siglo". "Extraordinario", todos estos hechos han sido tramitados en un solo proceso. Pero el tiempo se da a la vez de ordenar y miten en forma entonces así se concluye la investigación

IDENTIFICACIÓN. Al cierre de esta edición, la Subprefectura de Investigaciones de Viña del Mar había comenzado a identificar a la joven muerta como Arinda Espinoza Olivares, de 23 años, y con domicilio en el sector de la ciudad. Asimismo, el presunto agresor, Víctor Contreras, de 31 años de edad, fue identificado como Víctor Contreras Riquelme, de 31 años de edad.

pidiendo las sanciones por contempladas en la letra A de la Ley de Seguridad del Estado, a quienes subvencionados por el público. Andrés Palma y Manuel Sanhueza, de la ciudad de Viña del Mar, se iniciaron a raíz de requerimientos planteados por el Ministerio del Interior. Tras el cierre del sumario el Fiscal Luis Hermosilla, en virtud de los antecedentes reunidos, ofició al sumariante

cilio y alrededor de horas registró la madre de ambos. Los dos menores fallecieron por asfixias al quedar atrapados en el interior de un refrigerador en los momentos en que se encontraban jugando en su domicilio, en la Parcela 2, Población Lo Hermida, comuna de Peñalolén. Los dos menores fueron identificados como Francisco y Felipe Quevedo Cornejo. A las 15.30 horas los menores fueron vistos por vecinos jugando en el interior del domi-



# INDUSTRIAS GENERALES Y COMPLEMENTARIAS DEL GAS S.A. "INDUGAS"

(Sociedad Anónima Abierta N° 0013 Rol N° 2970)

## Directorio:

Presidente Honorario:  
Presidente:  
Vicepresidente Ejecutivo  
Directores, señores:

Sr. Ricardo Labarca Benítez  
Sr. Clemente Pérez Zañartu  
Sr. Gustavo Ramdohr Vargas  
Joaquín Barros Fontaine, Jorge Valenzuela Donoso, Héctor Bravo Muñoz, Francisco Ramdohr Aldunate, Gustavo Ramdohr Aldunate, Gregorio Eguiguren Amunátegui y Agustín Ossa Bezanilla.

Capital Autorizado  
Suscrito y pagado M\$ 552.320  
Patrimonio M\$ 613.769

Autorizada por D.S. N° 406 de 21.2.68 y legalmente instalada por D.S. N° 862 de 11.05.1968 constituida por escritura pública de 20.12.67 ante el Notario de Stgo. señor Gustavo Infante Lecaros.

## BALANCES GENERALES

Por los ejercicios finalizados al 31 de Diciembre de 1985 y 1984

	1985 M\$	1984 M\$
<b>ACTIVOS</b>		
<b>ACTIVO CIRCULANTE</b>		
Disponible	11.137	3.261
Disponibilidades para liquidación de créditos	520	1.877
Depósitos a plazo	15.621	28.502
Financiamientos por venta	49.364	42.519
Documentos por cobrar (neto)	48.604	59.153
Recechos por cobrar	7.105	8.064
Existencias	215.641	258.103
Gastos anticipados	1.337	975
Gastos por recuperar	800	987
<b>TOTAL ACTIVO CIRCULANTE</b>	<b>350.129</b>	<b>403.441</b>
<b>ACTIVO FIJO</b>		
Terrenos	18.765	18.765
Construcciones y obras de infraestructura	246.466	244.470
Maquinarias y equipos	917.130	909.306
Otros activos fijos	109.219	108.170
Mayor valor retasación técnica	157.708	157.708
<b>Subtotal</b>	<b>1.449.288</b>	<b>1.438.419</b>
Depreciación acumulada	( 676.105)	( 646.649)
Depreciación del ejercicio	( 35.992)	( 34.734)
<b>TOTAL ACTIVO FIJO NETO</b>	<b>737.191</b>	<b>757.036</b>
<b>TOTAL ACTIVOS</b>	<b>1.406.192</b>	<b>1.501.821</b>

## PASIVOS

### PASIVO CIRCULANTE

Obligaciones con bancos e instituciones financieras a corto plazo 784 13.387  
Obligaciones con bancos e instituciones financieras 32.597 85.196  
Dividendos por pagar 3.328 4.292  
Cuentas por pagar 14.474 20.146  
Documentos por pagar 10.724 18.922  
Acreedores varios 2.536 5.499  
Provisiones y retenciones 41.570 33.204

**TOTAL PASIVO CIRCULANTE** 106.013 180.646

### PASIVO A LARGO PLAZO

Obligaciones con bancos e instituciones financieras 686.410 676.930  
Indemnización por años de servicios -0- 25.552

**TOTAL PASIVO LARGO PLAZO** 686.410 702.482

**TOTAL PASIVOS** 792.423 883.128

## PATRIMONIO

### Capital

Capital actualizado, suscrito y pagado 552.320 864.221

### Reservas de revalorizaciones

Otras reservas 1.921 425.918  
Reserva por mayor valor retasación técnica 64.451 66.605  
**TOTAL RESERVAS DE REVALORIZACIÓN** 66.371 492.523

### RESULTADOS ACUMULADOS

Pérdidas acumuladas -0- ( 702.869)  
Pérdida del ejercicio ( 4.923) ( 35.182)  
**TOTAL RESULTADOS ACUMULADOS** ( 4.923) ( 738.051)

**TOTAL PATRIMONIO** 613.769 618.693

**TOTAL PASIVOS Y PATRIMONIO** 1.406.192 1.501.821

Las Notas Explicativas adjuntas Nos. 1 a 23 forman parte integral de estos Estados Financieros.

Las Notas Explicativas adjuntas Nos. 1 a 23 forman parte integral de estos Estados Financieros.

(CONTINUA)



## INDUSTRIAS GENERALES Y COMPLEMENTARIAS DEL GAS S.A. "INDUGAS"

### ESTADO DE RESULTADOS

Por los ejercicios comprendidos entre el 1º de Enero y el 31 de Diciembre de 1985 y 1984.

	1985 M\$	1984 M\$
<b>RESULTADOS OPERACIONALES</b>		
Ingresos de explotación	666.019	742.678
Costo de explotación	(307.901)	(344.487)
Margen de explotación	358.118	398.191
Gasto de administración y ventas	(298.478)	(327.197)
RESULTADO OPERACIONAL	59.640	70.994
<b>RESULTADOS NO OPERACIONALES</b>		
Ingresos fuera de explotación:		
Ingresos financieros	22.355	7.761
Utilidad inversión empresas relacionadas	17.074	1.122
Otros ingresos	13.289	10.053
Egresos fuera de explotación:		
Pérdida inversión empresas relacionadas	( 6.194)	( 5.357)
Gastos financieros	( 62.493)	( 84.094)
Otros egresos fuera de explotación	( 30.783)	( 34.504)
Corrección monetaria	( 17.811)	( 1.157)
RESULTADO NO OPERACIONAL	( 64.563)	(106.176)
PERDIDA DEL EJERCICIO	( 4.923)	( 35.182)

Las Notas Explicativas adjuntas Nos. 1 a 23 forman parte integral de estos Estados Financieros.

### ESTADO DE CAMBIOS EN LA POSICION FINANCIERA

Por los ejercicios comprendidos entre el 1º de Enero y el 31 de Diciembre de 1985 y 1984.

	1985 \$	1984 \$
<b>RECURSOS OBTENIDOS:</b>		
<b>De Operaciones:</b>		
Pérdida del ejercicio	( 4.923)	( 35.180)
Cargos (abonos) que no representan movimientos de fondos:		
Depreciaciones del ejercicio	35.992	34.732
Amortizaciones	-0-	4.673
Utilidad devengada en inversiones otras empresas	( 17.074)	-0-
Pérdida devengada en inversiones en otras empresas	6.194	4.235
Indemnización por años de servicios, cambio de procedimientos	( 18.099)	-0-
Provisión indemnización por años de servicio	-0-	3.718
Pérdida en venta activo fijo	-0-	81
Utilidad en venta activo fijo	( 80)	-0-
Corrección monetaria neta de rubros no circulantes	15.334	( 2.379)
TOTAL RECURSOS OPERACIONALES	17.344	9.880
<b>Otros recursos:</b>		
Aumento de pasivos a largo plazo por repactación deudas	28.117	20.564
Ventas activo fijo	751	2.163
Disminución dólar preferencial	858	31.255
Venta de inversiones permanentes	40.791	-0-
Otros recursos no operacionales	20.626	-0-
TOTAL OTROS RECURSOS	91.143	53.982
TOTAL RECURSOS OBTENIDOS	108.487	63.862
<b>RECURSOS APLICADOS</b>		
Adiciones al activo fijo	17.427	12.736
Indemnizaciones pagadas al personal	2.408	1.203
Aumento cuentas por cobrar empresas relacionadas	-0-	1.266
Compra inversiones permanentes	42.198	-0-
Disminución pasivos a largo plazo con Bancos	25.132	-0-
TOTAL RECURSOS APLICADOS	87.165	15.205
AUMENTO CAPITAL DE TRABAJO NETO	21.322	48.657

Las Notas Explicativas adjuntas Nos. 1 a 23 forman parte integral de estos Estados Financieros.

### VARIACIONES DE LOS COMPONENTES DEL CAPITAL DE TRABAJO NETO

Por los ejercicios comprendidos entre el 1º de Enero y el 31 de Diciembre de 1985 y 1984

	1985 M\$
<b>AUMENTO (DISMINUCION) ACTIVO CIRCULANTE</b>	
Disponible	
Depósitos a plazo	6.519
Deudores por ventas, documentos por cobrar, deudores varios e impuestos por recuperar	(12.880)
Documentos y cuentas por cobrar a empresas relacionadas	( 4.851)
Existencias	(42.461)
Gastos pagados por anticipado	362
TOTAL ACTIVO CIRCULANTE	(53.311)
<b>(AUMENTO) DISMINUCION PASIVO CIRCULANTE</b>	
Obligaciones con bancos e instituciones financieras	12.603
Obligaciones a largo plazo con vencimiento dentro de un año	52.599
Dividendos por pagar	964
Cuentas y documentos por pagar	13.870
Impuestos por pagar, acreedores varios y retenciones	( 5.403)
TOTAL PASIVO CIRCULANTE	74.633
AUMENTO DEL CAPITAL DE TRABAJO NETO	21.322

Las Notas Explicativas adjuntas Nos. 1 a 23 forman parte integral de estos Estados Financieros.

### NOTAS EXPLICATIVAS A LOS ESTADOS FINANCIEROS

#### NOTA Nº 1 : INSCRIPCION EN EL REGISTRO DE VALORES

Industrias Generales y Complementarias del Gas S.A. "INDUGAS", sociedad anónima abierta, se encuentra inscrita en el registro de valores con el N° 013, Rol N° 257, do en consecuencia sujeta a la fiscalización de la Intendencia de Valores y Seguros.

#### NOTA Nº 2 : RESUMEN DE CRITERIOS CONTABLES APLICADOS

##### a) General

Los estados financieros al 31 de Diciembre de 1984 han sido preparados de acuerdo a principios contables generalmente aceptados y normas técnicas específicas impartidas por la Intendencia de Valores y Seguros.

##### b) Corrección Monetaria

Los estados financieros han sido ajustados por los efectos de la variación en el poder adquisitivo de la moneda ocurrida en los respectivos ejercicios. Esto significa que han sido ajustados los efectos inflacionarios el capital propio y sus variaciones, los activos y pasivos no monetarios y las cuentas de resultados.

##### c) Activos y Pasivos en Moneda Extranjera

Los activos y pasivos en moneda extranjera han sido traducidos al tipo de cambio de \$ 183,86 por \$ 1985 y \$ 128,24 en 1984, paridades cambiarias de cada ejercicio.

##### d) Provisión Deudas Incobrables

Los deudores por venta y documentos por cobrar presentan en ambos períodos deducidos por la provisión para deudas incobrables, la que ha sido determinada considerando todos aquellos saldos por de dudosa recuperabilidad.

##### e) Existencias

Las existencias de materias primas, materiales, productos en proceso y productos terminados han sido valorizadas a su costo de adquisición, el cual ha sido corregido monetariamente de acuerdo a lo establecido en la ley de la renta. El costo de los productos para la venta no supera al costo de realización al 31 de Diciembre de 1985.

##### f) Activo Fijo

El activo fijo se presenta valorizado a su costo de adquisición más las respectivas revalorizaciones.

Un cierto grupo de bienes se presenta revalorizado de acuerdo a un estudio efectuado por profesionales independientes. Esta revalorización está basada en la circular N° 1529 de la Superintendencia de Valores y Seguros (Ver Nota N° 1).



# INDUSTRIAS GENERALES Y COMPLEMENTARIAS DEL GAS S.A. "INDUGAS"

Las depreciaciones de estos bienes han sido calculadas a base del método lineal, considerando los años de vida útil asignados a los distintos grupos de bienes.

## g) Inversiones en Empresas Relacionadas

Las inversiones en empresas relacionadas han sido valorizadas de acuerdo a la metodología del valor patrimonial proporcional (VPP), dando reconocimiento a la participación en los resultados de esas empresas sobre una base devengada (Nota N° 7).

## h) Intangibles

El monto incluido bajo este rubro corresponde a desembolsos incurridos por concepto de marcas y patentes debidamente corregido de los efectos inflacionarios.

## i) Indemnización por Años de Servicios

La provisión para indemnización por años de servicio se registra sobre la base del 5% del personal que tiene derecho a este beneficio durante el año 1986, considerando 2,78 ingresos mínimos por año de servicio de acuerdo al contrato colectivo vigente.

## j) Impuestos Diferidos

Considerando el monto de las pérdidas tributarias acumuladas, no es aplicable utilizar el criterio de contabilizar impuestos diferidos.

## k) Estados Financieros Comparativos

Sólo para efectos de comparación, los saldos de los estados financieros al 31 de Diciembre de 1984, han sido actualizados en un 26,5%.

## CAMBIO CONTABLES

### Indemnización por años de Servicio (1985)

A contar del ejercicio finalizado al 31 de Diciembre de 1985, la Sociedad reconoce una provisión para indemnización por años de servicio, calculada sobre la base del 5% del personal que tiene derecho a este beneficio durante el ejercicio 1986. Dicho cálculo, tal como se establece en el contrato de trabajo colectivo en vigencia, considera 2,78 ingresos mínimos por año de servicio para cada trabajador. Esta provisión se refleja a su valor corriente.

Hasta el ejercicio anterior, la Sociedad registraba la provisión para indemnización por años de servicio sobre una base devengada considerando la totalidad de su perso-

nal, calculada a su valor actual de acuerdo con el método del costo devengado del beneficio, considerando una tasa de descuento de 10% anual y un período de capitalización de 21 años.

El efecto en los resultados ocasionados por este cambio de procedimiento significó un abono neto a resultados del ejercicio por un monto de M\$ 12.099.

### Vida útil bienes del activo fijo (1984)

A contar del ejercicio 1984, basado en un estudio técnico efectuado por profesionales independientes, la Sociedad procedió a modificar la vida útil restante y a considerar un valor residual para los bienes clasificados bajo los rubros de: Edificios, Instalaciones Industriales, Maquinarias, Matrices y Dispositivos, Material Rodante, Herramientas y Muebles y Útiles.

Este cambio en la estimación de los años de vida útil y en la determinación de un valor residual, originó un menor cargo por depreciación a los resultados del ejercicio 1984 de M\$ 32.241.

## NOTA N° 4 : CORRECCION MONETARIA

A continuación se resume la formación del saldo de la cuenta corrección monetaria, determinado según lo descrito en la Nota N° 2, letra b) :

	(Cargo)/Abono 1985 M\$	(Cargo)/Abono 1984 M\$
Actualización de:		
- Activos no monetarios	403.697	403.808
- Pasivos no monetarios	(287.711)	(285.807)
- Capital propio financiero	(129.607)	(118.789)
CARGO NETO A RESULTADOS	(13.621)	(788)
- Cuentas de ingresos	(64.518)	(91.752)
- Cuentas de costos y gastos	60.328	91.383
CARGO NETO A CORRECCION MONETARIA	(17.811)	(1.157)

## NOTA N° 5 : EXISTENCIAS

Las existencias al 31 de Diciembre de 1985 y 1984, están constituidas como sigue:

	1985 M\$	1984 M\$
- Productos elaborados y en proceso	104.746	171.076
- Materias primas y materiales	109.616	86.271
- Mercaderías en tránsito	1.279	756
TOTALES	215.641	258.103

La valorización de las existencias de productos terminados se ha efectuado de acuerdo a las bases descritas en Nota N° 2, letra e).

## NOTA N° 6 : ACTIVO FIJO

El detalle del activo fijo al 31 de Diciembre de 1985 y 1984 se muestra en los siguientes cuadros :

### Ejercicio 1985

	Valor Bruto M\$	Depreciación Acumulada M\$	Depreciación del Ejercicio M\$	Valor Neto M\$
<b>Terrenos</b>	18.765	-0-	-0-	18.765
<b>Construcciones y Obras de Infraestructura</b>				
Edificios de fábrica	203.543	(37.948)	(3.449)	162.146
Edificios de Pedro Aguirre Cerda	41.548	(566)	(564)	40.418
Cierres de terreno	1.376	(193)	(30)	1.153
<b>Maquinarias y Equipos</b>				
Maquinarias y equipos	699.191	(391.910)	(14.821)	292.460
Instalaciones	65.716	(31.058)	(1.742)	32.916
Material rodante	815	(224)	(90)	501
Matrices y dispositivos	151.408	(117.298)	(8.227)	25.883
<b>Otros Activos Fijos</b>				
Herramientas y útiles	24.504	(20.531)	(745)	3.228
Muebles y útiles	60.384	(46.044)	(2.042)	12.298
Repuestos de maquinarias	23.185	(6.889)	(2.129)	14.167
Taller de matricería	877	-0-	-0-	877
Taller de mantención	269	-0-	-0-	269
<b>Subtotal</b>	<b>1.291.581</b>	<b>(652.661)</b>	<b>(33.839)</b>	<b>605.081</b>
<b>Retasación Técnica</b>				
Retasación técnica terrenos	67.659	-0-	-0-	67.659
Retasación técnica edificios	49.091	(6.420)	(962)	41.709
Retasación técnica cierres	1.923	(267)	(52)	1.604
Retasación técnica instalaciones	39.034	(16.757)	(1.139)	21.138
<b>Subtotal</b>	<b>157.707</b>	<b>(23.444)</b>	<b>(2.153)</b>	<b>132.110</b>
<b>TOTAL</b>	<b>1.449.288</b>	<b>(676.105)</b>	<b>(35.992)</b>	<b>737.191</b>

(CONTINUA)



# INDUSTRIAS GENERALES Y COMPLEMENTARIAS DEL GAS S.A. "INDUGAS"

Ejercicio 1984

	Valor Bruto M\$	Depreciación Acumulada M\$	Depreciación del Ejercicio M\$	Valor Neto M\$
Terreno	18.765	-0-	-0-	18.765
<u>Construcciones y Obras de Infraestructura</u>				
Edificios de fábrica	201.768	( 34.506)	( 3.442)	163.820
Edificios de Pedro Aguirre Cerda	41.548	-0-	( 565)	40.983
Cierres de terrenos	1.154	( 164)	( 30)	960
<u>Maquinarias y Equipos</u>				
Maquinarias y equipos	693.050	(377.022)	( 14.887)	302.041
Instalaciones	63.715	( 29.385)	( 1.673)	32.657
Material rodante	6.619	( 5.288)	( 203)	1.128
Matrices y dispositivos	145.022	(110.183)	( 7.116)	27.723
<u>Otros Activos Fijos</u>				
Herramientas y útiles	23.570	( 19.961)	( 570)	3.039
Muebles y útiles	60.386	( 44.025)	( 2.030)	14.331
Repuestos de maquinarias	23.413	( 4.833)	( 2.056)	16.524
Taller de matricería	646	-0-	-0-	646
Taller de mantención	155	-0-	-0-	155
Subtotal	1.280.711	(625.367)	( 32.572)	622.772
<u>Retasación Técnica</u>				
Retasación técnica terrenos	67.659	-0-	-0-	67.659
Retasación técnica edificios	49.092	( 5.455)	( 966)	42.671
Retasación técnica cierres	1.923	( 214)	( 53)	1.656
Retasación técnica instalaciones	39.034	( 15.613)	( 1.143)	22.278
Subtotal	157.708	( 21.282)	( 2.162)	134.264
TOTAL	1.438.419	646.649	34.734	757.036

## NOTA Nº 7 : INVERSIONES EN EMPRESAS RELACIONADAS

El detalle de estas inversiones al 31 de Diciembre de 1985 y 1984 es el siguiente :

Empresas Emisoras	Número de acciones y porcentaje de participación		Patrimonio de la sociedad	Valor Contable Inversión	Resultado del Ejercicio Utilidad (Pérd.)	Participación en Resultado Utilidad (Pérd.)
	acciones	%	M\$	M\$	M\$	M\$
<u>Al 31 de Diciembre de 1985</u>						
- Compañía de Inversiones La Central	9.547.162	28,963	793.937	229.948	58.951	17.074
- Instituto Sanitas S.A.	8.821.975	21,80935	402.249	87.728	( 28.403)	( 6.194)
				<u>317.676</u>		<u>10.880</u>
<u>Al 31 de Diciembre de 1984</u>						
- Compañía de Inversiones La Central S.A.	7.413.732	47,90	345.311	165.418	1.287	616
- Instituto Sanitas S.A.	8.821.975	21,80935	430.652	93.922	( 24.564)	( 5.357)
- Productos Químicos Tanax S.A.C. e I.	3.591.036	13,0439	276.781	36.103	3.876	506
				<u>295.443</u>		<u>( 4.235)</u>

Tal como se indica en Nota Nº 2, letra g), estas inversiones se presentan al valor patrimonial proporcional al cierre de cada ejercicio

En el mes de Mayo de 1985, INDUGAS S.A. suscribió y canceló 2.133.430 acciones de Compañía de Inversiones La Central S.A., correspondiente a una emisión de pago realizada por dicha Sociedad.



# **INDUSTRIAS GENERALES Y COMPLEMENTARIAS DEL GAS S.A. "INDUGAS"**

## **NOTA Nº 8 : INTANGIBLES**

Se incluyen en este rubro los siguientes conceptos al 31 de Diciembre de 1985 y 1984 :

	1985 M\$	1984 M\$
- Marcas, patentes y otros	361	361

## **NOTA Nº 9 : OTROS ACTIVOS**

Bajo este título se han clasificado los siguientes conceptos al 31 de Diciembre de 1985 y 1984 :

	1985 M\$	1984 M\$
- Existencias de herramientas de mecanizado con baja rotación efectiva anual .....	-0-	20.185
- Indemnización diferida años de servicio al personal .....	-0-	8.344
- Pagares por recibir del Banco Central U.F. 221,6181 .....	625	-0-
- Derechos por cobrar al Banco Central	210	1.513
<b>TOTALES</b>	<b>835</b>	<b>30.042</b>

El monto presentado como derechos por cobrar al Banco Central de Chile, corresponde al diferencial cambiario entre la cotización del dólar observado y del dólar preferencial, por todas aquellas deudas acogidas a las franquicias del acuerdo Nº 1466 y sus modificaciones, cuyas fechas de vencimiento corresponden al mes de Marzo de 1986.

## **NOTA Nº 10 : IMPUESTO A LA RENTA**

La Sociedad no ha registrado provisión para impuesto de primera categoría y tasa adicional al 31 de Diciembre de 1985 y 1984, por presentar pérdidas tributarias en ambos ejercicios. De acuerdo con las disposiciones legales vigentes, estas pérdidas tributarias por M\$ 594.415 en 1985 M\$ 568.503 en 1984, pueden ser aplicadas indefinidamente a las rentas imponibles que se determinen en el futuro para el impuesto de primera categoría. La pérdida tributaria para el impuesto tasa adicional es de M\$ 604.271 en 1985 (M\$ 576.284 en 1984) y podía ser imputada hasta el año comercial 1985.

De acuerdo con las disposiciones tributarias en vigencia, el impuesto tasa adicional es de un 15% en 1985. A contar del ejercicio 1986 este impuesto ha sido eliminado.

Considerando lo expuesto en el primer párrafo, corresponde recuperar en su totalidad el monto de los créditos tributarios originados por gastos de capacitación, cuyo monto debidamente corregido al 31 de Diciembre de 1985 alcanza a la suma de M\$ 800. En 1984 el monto de los créditos tributarios alcanzó a la suma de M\$ 987, monto que fue recuperado en 1985. En ambos ejercicios estas cifras se presentan en el Activo Circulante como Impuesto por Recuperar.

## **NOTA Nº 11 : PASIVO A CORTO Y LARGO PLAZO**

El detalle de las obligaciones a corto y largo plazo es el siguiente :

### **a) Obligaciones con Bancos e Instituciones Financieras Corto Plazo (Miles de \$)**

BANCO O INSTITUCION FINANCIERA	TIPOS DE MONEDAS								TOTALES	
	US\$		OTRAS MON. EXTRANJERAS		U.F.		\$ NO REAJUSTABLES			
	1985	1984	1985	1984	1985	1984	1985	1984	1985	1984
Banco Industrial y de Co mercio Exterior	-0-	-0-	-0-	-0-	784	4.692	-0-	-0-	784	4.692
Banco de Chile	-0-	-0-	-0-	-0-	-0-	-0-	-0-	2.256	-0-	2.256
Banco de A. Edwards	-0-	140	-0-	-0-	-0-	6.299	-0-	-0-	-0-	6.439
TOTALES	-0-	140	-0-	-0-	784	10.991	-0-	2.256	784	13.387
MONTO DE CAPITAL ADEUDADO	-0-		-0-		782		-0-		782	
TASA INTERES PROMEDIO ANUAL	-0-		-0-		9,75%		-0-		9,5%	

Porcentaje obligaciones moneda extranjera : -0- %

Porcentaje obligaciones moneda nacional : 100 %

### **b) Pasivo Exigible Corto Plazo (Miles de \$)**

RUBRO	TIPOS DE MONEDAS								TOTALES	
	US\$		OTRAS MON. EXTRANJERAS		U.F.		\$ NO REAJUSTABLES			
	1985	1984	1985	1984	1985	1984	1985	1984	1985	1984
Obligaciones con el público (efectos de comercio)	-0-	-0-	-0-	-0-	-0-	-0-	-0-	-0-	-0-	-0-
Obligaciones con el público (bonos)	-0-	-0-	-0-	-0-	-0-	-0-	-0-	-0-	-0-	-0-
Porción circulante otras obligaciones a largo plazo	-0-	-0-	-0-	-0-	-0-	-0-	-0-	-0-	-0-	-0-
Documentos por pagar	3.144	7.558	3.585	7.617	659	918	3.336	2.829	10.724	18.922
Documentos y cuentas por pagar empresas relacionadas	-0-	-0-	-0-	-0-	-0-	-0-	-0-	-0-	-0-	-0-
Otros pasivos circulantes	-0-	-0-	-0-	-0-	-0-	-0-	61.908	63.141	61.908	63.141
TOTALES	3.144	7.558	3.585	7.617	659	918	65.244	65.970	72.632	82.063
MONTO DE CAPITAL ADEUDADO										
TASA INTERES PROMEDIO ANUAL										

Porcentaje obligaciones moneda extranjera : 9,26 %

Porcentaje obligaciones moneda nacional : 90,74 %

(CONTINUA)



## INDUSTRIAS GENERALES Y COMPLEMENTARIAS DEL GAS S.A. "INDUGAS"

c) Obligaciones con Bancos e Instituciones Financieras Largo Plazo  
(Incluye porción corto plazo) (Miles de \$)

BANCO O INSTITUCION FINANCIERA	MONEDA O INDICE DE REAJUSTE	AÑOS AL VENCIMIENTO									CREDITOS SIN VENCIMIENTO DEFINIDO (1) M\$	TOTAL A LA FECHA M\$	TASA DE INTERES ANUAL PROMEDIO %	MONTO DE CAPITAL ADEUDADO A LA FECHA M\$	1984	
		PORCION CORTO PLAZO M\$	MAS DE 1 HASTA 2	MAS DE 2 HASTA 3	MAS DE 3 HASTA 4	MAS DE 4 HASTA 5	MAS DE 5 HASTA 6	MAS DE 6 HASTA 7	MAS DE 7 HASTA 8	PORCION CORTO PLAZO M\$					PORCION LARGO PLAZO M\$	
			M\$	M\$	M\$	M\$	M\$	M\$	M\$							M\$
Banco de Chile	U.F. \$	9.191 4.309	9.216	19.213	14.188	9.447	10.028	10.721	4.786	103.140	189.930 4.309	6	188.013 4.295	18.607 2.697	194.252 4.183	
Banco del Desarrollo	U.F.	1.378	8.776	5.907	9.281	9.701	10.296	11.014	1.474	64.826	122.653	7,5	121.750	10.136	114.359	
Banco Internacional	U.F. US\$	7.569 1	15.434	6.336	8.985	9.058	9.614	10.281	2.677	51.044 3.708	120.998 3.709	6,5 L + 1	119.158 3.708	16.150 15	107.828 3.271	
Banco Sudamericano	U.F.	2.132	3.331	1.288	6.730	8.590	9.117	9.754	290	32.456	73.688	6,5	72.824	16.101	58.661	
Bank of America	U.F.	222	4.690	12.719	4.828	6.420	6.812	7.280	476	44.994	88.441	6,5	88.220	-0-	88.421	
Banco Industrial y de Comercio Exterior	U.F.	852	11.508	11.645	1.044	522	-0-	-0-	-0-	-0-	25.571	5	25.105	2.978	27.088	
Banco de A. Edwards	U.F.	35	3.129	3.128	-0-	-0-	-0-	-0-	-0-	-0-	6.292	5	6.258	-0-	-0-	
Banco de Santiago	US\$	2.662	-0-	-0-	4.870	6.454	7.263	7.767	2.903	32.795	64.714	L + 1	62.052	11.817	49.275	
Banco Nacional	U.F.	3.704	3.614	3.614	3.614	3.614	-0-	-0-	-0-	-0-	18.160	9	18.069	3.715	18.086	
Banco Exterior	US\$	542	-0-	-0-	-0-	-0-	-0-	-0-	-0-	-0-	542	10	516	2.980	478	
TOTALES		32.597	59.698	63.850	53.540	53.806	53.130	56.817	12.606	332.963	719.007		709.968	85.196	676.530	

Monto Total moneda extranjera : 68.965

Monto total moneda nacional : 650.042

(1) Créditos sin vencimiento definido

Según modificación al convenio judicial preventivo (Párrafo séptimo, letra d), los créditos que corresponden al 57% restante de la misma deuda original, se deberán mantener como línea de crédito mientras la Empresa se rija por el convenio judicial Preventivo. En todo caso, con posterioridad al término del convenio, o con la anticipación que las partes estimen necesaria, deberán negociar las condiciones de estas líneas de crédito.

### NOTA Nº 12 : REPACTACION DE PASIVOS

Durante 1984 se reprogramó el 57 % de los créditos, acogiendo se a las franquicias de los acuerdos 1507 y 1578 del Banco Central de Chile. La empresa acordó con la Comisión de Entidades Financieras una adecuación del calendario de pago de capital e intereses, conforme a las realidades actuales del mercado y del flujo de caja de la Sociedad. Con este planteamiento el 3 de Octubre de 1985 la Sociedad presentó un nuevo Convenio Judicial Preventivo al 14º Juzgado Civil, el cual fue aprobado el 29 de Noviembre de 1985.

Este nuevo Convenio simplifica y mejora el anterior del 11 de Noviembre de 1982. Los puntos esenciales del nuevo Convenio son :

1. Se clasificaron las deudas de la empresa en 10 grupos, según tipo, origen y garantías pactadas.
2. La tasa de interés, salvo excepciones muy puntuales, se fijó trimestralmente por la Comisión de Bancos, la que no podrá ser inferior al 1 %, para el 43 % primitivo de la deuda. Para el 57 % restante será libre su pacto.

En ningún caso puede ser superior al 6,5 % prima da banco, considerando la deuda total.

3. El egreso de caja para servir los intereses y el de la deuda se limitan a U.F. 14.719 para el 2º trimestre de 1985; U.F. 25.000 para 1986; U.F. 30.000 para siguientes. Con este programa el Convenio termina 1993.
4. El convenio establece una prioridad de pagos dentro de los límites de las salidas globales de caja según la clasificación de los pagarés que respaldan las deudas.
5. No se pone plazo para la liberación de la garantía de warrants, dependiendo de las necesidades de flujo de la empresa.
6. Se mantiene la Comisión de Bancos hasta cancelación de la deuda, pero la administración de la sociedad queda soberanamente por su Directorio.
7. Se mantienen las garantías ya otorgadas, no otorgándose ninguna adicional.

### NOTA Nº 13 : PATRIMONIO

El movimiento registrado por las cuentas del patrimonio, expresado en valores históricos, se presentan en el siguiente cuadro :

CONCEPTOS	Capital M\$	Reservas por mayor valor ret. técnica act. fijo M\$	Otras reservas M\$	Pérdidas acumuladas M\$	Pérdidas del ejercicio M\$	Total patrimonio M\$
Patrimonio al 1º de Enero de 1984	559.119	88.254	230.307	(269.852)	(184.835)	422.993
Traspaso pérdida ejercicio anterior	-0-	-0-	-0-	(184.835)	184.835	-0-
Retasac. técnica terrenos a reservas de capital	-0-	(43.769)	43.769	-0-	-0-	-0-
Revalorizac. de capital propio y distrib.	124.124	9.876	60.845	(100.941)	-0-	93.904
Traspaso de deprec. del ejercicio de ret. técnica	-0-	( 1.709)	1.709	-0-	-0-	-0-
Ajuste valor por acción	( 64)	-0-	64	-0-	-0-	-0-
Pérdida del ejercicio	-0-	-0-	-0-	-0-	( 27.812)	( 27.812)
Saldo al 31.12.84	683.179	52.652	336.694	(555.628)	( 27.812)	489.085
Saldo actualizado en un 26,5%	864.221	66.605	425.918	(702.869)	( 35.182)	618.693
Saldo al 1º de Enero 1985	683.179	52.652	336.694	(555.628)	( 27.812)	489.085
Traspaso pérdida ejercicio anterior	-0-	-0-	-0-	( 27.812)	27.812	-0-
Traspaso de otras reservas a capital	336.694	-0-	(336.694)	-0-	-0-	-0-
Absorción pérdidas acumuladas	(583.440)	-0-	-0-	583.440	-0-	-0-
Subtotal	436.433	52.652	-0-	-0-	-0-	489.085
Revaloriz. de cap. propio y distribución	115.654	13.953	-	-	-	129.607
Traspaso de deprec. del ejercicio de ret. técnica	-	( 2.154)	2.154	-	-	-
Ajuste valor por acción	233	-	( 233)	-	-	-
Resultado del ejercicio	-	-	-	-	( 4.923)	( 4.923)
Saldo al 31.12.85	552.320	64.451	1.921	-0-	( 4.923)	613.769



**INDUSTRIAS GENERALES Y COMPLEMENTARIAS  
DEL GAS S.A. "INDUGAS"**

**NOTA Nº 14 : PROVISIONES Y CASTIGOS**

El siguiente es el detalle de provisiones y castigos:

	1985 M\$	1984 M\$
<b>Provisiones</b>		
a) Deudores dudosos (presentada deducida de documentos por cobrar)	1.512	8.468
b) Existencias (presentada deducida de prod. terminados)	3.277	9.632
c) Indemnizaciones por años de servicio (presentada en el Pasivo Circulante)	6.000	25.552
<b>Castigos</b>		
- Deudas incobrables	9.520	18.413
- Existencias	7.654	2.084
<b>Total Castigos</b>	<b>17.174</b>	<b>20.497</b>

**NOTA Nº 15 : OTROS EGRESOS FUERA DE LA EXPLOTACION**

A continuación se detallan las partidas más representativas que componen este rubro:

	1985 M\$	1984 M\$
- Diferencia de cambio	20.754	13.088
- Amortización intangibles	-0-	2.587
- Remuneraciones del directorio	4.076	5.072
- Otros gastos	5.953	13.757
<b>TOTALES</b>	<b>30.783</b>	<b>34.504</b>

**NOTA Nº 16 : TRANSACCIONES CON PARTES RELACIONADAS**

Los saldos y transacciones significativas efectuadas con partes relacionadas al 31 de Diciembre de 1985 y 1984 son los siguientes :

	1985 M\$	1984 M\$
a) Saldos en cta. cte. largo plazo (1984)		
- S.A. Jahuel de Aguas Minerales y Balneario (RUT 90.343.001-1)	-0-	15.498

**b) Transacciones :**

	MONTOS		EFECTOS EN RESULTADOS (Cargo) Abono (Cargo) Abono	
	1985 M\$	1984 M\$	1985 M\$	1984 M\$
<b>Cia. de Consumidores de Gas de Santiago (indirecta)</b> RUT. 90.310.000-1				
- Venta Prod. terminados	84.072	75.115	26.399	23.561
- Compra de gas	11.804	13.020	(11.804)	(13.020)
<b>Norgas Ltda.</b> RUT. 80.861.200-5				
- Ventas	967	2.819	331	969
<b>Cicoma S.A.</b> RUT. 91.257.000-2				
- Ventas	6.235	12.558	2.269	4.565

**NOTA Nº 17 : REMUNERACIONES DEL DIRECTORIO**

Las remuneraciones pagadas y devengadas por el directorio en cada ejercicio son las siguientes :

DIRECTORES	Al 31 de Diciembre 1985			Al 31 de Diciembre de 1984		
	Dieta M\$	Honorarios M\$	Total M\$	Dieta M\$	Honorarios M\$	Total M\$
Sr. Clemente Pérez Zañartu	173	731	904	175	1.054	1.229
Gustavo Ramdohr Vargas	173	1.786	1.959	175	2.454	2.629
Julio Subercaseaux Aldunate	57		57	175		175
Joaquín Barros Fontaine	173		173	175		175
Jorge Valenzuela Donoso	173		173	175		175
Héctor Bravo Muñoz	173		173	164		164
Francisco Ramdohr Aldunate	173		173	175		175
Gustavo Ramdohr Aldunate	173		173	175		175
Gregorio Eguiguren Amunátegui	173		173	175		175
Agustín Ossa Bezanilla	118		118			
<b>TOTALES</b>	<b>1.559</b>	<b>2.517</b>	<b>4.076</b>	<b>1.564</b>	<b>3.508</b>	<b>5.072</b>

**1985 1984**  
**Compra Venta Compra Venta**

- Gregorio Eguiguren Amunátegui	-0-	-0-	5.000	-0-
---------------------------------	-----	-----	-------	-----

**NOTA Nº 18 : TRANSACCIONES DE ACCIONES**

A continuación se indican las transacciones de acciones según registro de accionistas efectuadas durante el ejercicio por los señores Directores y Gerentes :

(CONTINUA)



**INDUSTRIAS GENERALES Y COMPLEMENTARIAS  
DEL GAS S.A. "INDUGAS"**

(CONCLUSION)

**NOTA N° 19 : CONTINGENCIAS Y COMPROMISOS**

A continuación se detallan los compromisos y obligaciones vigentes al cierre del ejercicio 1985:

**a) Compromisos directos :**

ACTIVOS COMPROMETIDOS	Beneficiario o acreedor	Origen de la garantía	Monto de la ga- rantía otorga- da M\$ se- gún tasa - ción	Tipo de mo- neda de las deudas que originan la garantía	Valor conta- ble de los activos com- prometidos.	Saldo pendien- te de la obli- gación que co- bre la gta.
Propiedad P.A. Cerda N° 5799	Banco Nacional	Crédito	34.999	UF.	45.836	18.160
Máquinas arrasate	Banco Exterior	Import. Maq.	16.606	US\$	11.254	542
Diversas máquinas	Banco Santiago	Crédito		US\$		64.714
Diversas máquinas	Banco Chile	Crédito	156.562	UF	173.427	51.996
	Banco Interna- cional	Crédito		UF.		33.482
Diversas máquinas	Banco Of. América	Crédito	43.865	UF.		24.664
8.821.975 Acciones Sanitas	BICE	Crédito		UF.	87.728	25.571
Propiedad Logroño 3871	Banco Chile	Crédito	191.476	UF.	287.617	130.534
Propiedad Logroño 3871	Banco Internac.	Crédito		UF.		86.406
Propiedad Logroño 3871	Banco of. América	Crédito		UF.		63.780
Propiedad Logroño 3871	Banco del Desarr.	Crédito		UF.		11.020
7.185.615 Acciones Cía. Inv. La Central	Banco Sudamerica no.	Crédito	73.022	UF.	169.868	2.525
Warrants sobre mercaderías vales de prenda N.º 3195-3199-3916-3748-3685- 3783	Banco Sudameric.	Crédito	39.206	UF.	33.964	58.031
Warrants sobre mercaderías vales de prenda N.º 672-1971-2539-3254	Banco Edwards	Crédito	3.864	UF.	5.606	6.293
Warrants sobre mercaderías vale de prenda 1975	Banco Chile	Crédito	658	UF.	808	4.309
Warrants sobre mercaderías vale de prenda N.º 870	BICE	Crédito	918	UF.	2.383	784
Warrants sobre mercaderías vale de prenda N.º 816	Banco del desarr.	Crédito	4.650	UF.	6.716	4.650
Letras en garantía	Banco Edwards	Créd. Import.	3.032	US\$	3.032	2.332
Letras en garantía	Banco Chile	Créd. Import	498	DM.	498	383
Letras en garantía	Banco Chile	Créd. Import	899	LIT.	899	692
Letras en garantía	Banco Chile	Créd. Import.	508	US\$	508	391
Letras en garantía	Banco Chile	Créd. Import.	2.309	LE	2.309	1.776
Totales			573.072		932.453	593.035

**NOTA :** Los bienes del activo se encuentran debidamente asegurados en las Compañías de Seguros : Fenix, Allianz y La Chilena Consolidada. Las pólizas respectivas se encuentran endosadas a los correspondientes acreedores.

**b) Compromisos Indirectos**

No hay

**NOTA N° 20 : SANCIONES**

Durante el año 1985 y 1984 la Empresa, sus directores y administradores no han sido objeto de sanción alguna por parte de la Superintendencia de Valores y Seguros.

**NOTA N° 21 : ANALISIS DEL RESULTADO OPERACIONAL**

El resultado operacional de la Sociedad por el ejercicio 1985 arroja un saldo positivo de M\$ 59.640 a diferencia del ejercicio 1984 que presentó un resultado operacional positivo de M\$ 70.994. Dentro de ambos resultados, para los efectos de medir la viabilidad de la Sociedad, influye en forma importante una partida que no corresponde a egreso monetario, sino a un cargo contable, cual es :

	1985 M\$	1984 M\$
- Depreciaciones y amortizaciones	35.992	39.405

Así considerado la generación de recursos monetarios en 1985 ascendió a M\$ 95.632. Esta cifra en 1984 fue de M\$ 110.399.

Es importante concluir que el monto de fondos generados, es razonablemente suficiente para servir los compromisos contraídos con nuestros acreedores, si se cuentan con plazos de pago y tasas de interés aceptables, como son los convenidos en la modificación del 29 de Noviembre de 1985 del Convenio Judicial Preventivo.

**NOTA N° 22 : PROYECCION FUTURA DE LA SOCIEDAD**

La administración preve el ejercicio 1986 con relativo optimismo al constatar una tendencia a la mejoría en las ventas en el último trimestre del ejercicio. Basado en esta previsión ha elaborado un presupuesto de producción y venta el cual demuestra una situación financiera sana. El convenio recientemente aprobado por otra parte define en forma muy clara el servicio de la deuda bancaria, el cual se encuadra dentro de las posibilidades de la Empresa. La Sociedad espera además, obtener un mercado de exportación a fin de maximizar la rentabilidad de capacidad instalada.

**NOTA N° 23 : EVENTOS POSTERIORES**

No existen hechos posteriores que pudieran afectar significativamente la posición financiera, resultado de operaciones y/o exposición de los estados financieros al 31 de Diciembre de 1985.

**GUILLERMO FELIU SILVA**  
Gerente General

**RAUL LIRA RODRIGUEZ**  
Contador General, Inscripción N° 22

**BAKOVIC Y BALIC**  
Miembros del Comité  
**ERNST & WHINNEY EW**

**DICTAMEN DE LOS AUDITORES INDEPENDIENTES**

SEÑORES ACCIONISTAS Y DIRECTORES  
INDUSTRIAS GENERALES Y COMPLEMENTARIAS  
DEL GAS S.A. "INDUGAS"

Hemos examinado los balances generales de Industrias Generales y Complementarias del Gas S.A. "INDUGAS" al 31 de Diciembre de 1985 y 1984 y los estados de resultados y de cambios en la posición financiera por los períodos terminados en esas fechas. Nuestros exámenes fueron practicados de acuerdo con normas de auditoría generalmente aceptadas incluyendo, por tanto, comprobaciones parciales de los registros de contabilidad y la aplicación de otros procedimientos de auditoría en la medida que consideramos necesario en las circunstancias.

En nuestra opinión, los estados financieros mencionados presentan razonablemente la situación financiera de Industrias Generales y Complementarias del Gas S.A. "INDUGAS" al 31 de Diciembre de 1985 y 1984 y los resultados de sus operaciones y cambios en la posición financiera por los períodos terminados en esas fechas, de acuerdo con principios contables generalmente aceptados y normas contables de la Superintendencia de Valores y Seguros, aplicados uniformemente con respecto al período anterior, excepto el cambio señalado en el tratamiento de la indemnización por años de ejercicio señalado en la Nota N° 3 letra a), cambio con el cual concordamos.

*Bakovic y Balic*  
*Ernst & Whinney*  
**FERNANDO BRAUN REBOLLEDO**

Santiago, 25 de Febrero de 1986



# Deportes

## SALAH: "YO NO ARRANCO CUANDO ALGO ANDA MAL"

A propósito de una posible renuncia, el técnico albo señala su convicción en lograr éxito con Colo Colo. Hoy, en la tarde, el plantel viaja a Casablanca para entrenar y hacer fútbol con el cuadro de Tercera División. Neculñir, el único lesionado

Algunos llegaron a toda carrera previendo incidentes en la vuel-  
ta entrenamientos de Co-  
lo. Pero la verdad es  
el Cacique pudo reali-  
su práctica matinal en  
plena tranquilidad, al  
to de que varios  
chicas se acercaron al DT  
Salah para darle ánimo:  
"¡Vamos, don Arturo: esta  
mana con Concepción se  
ha la mala racha!"  
El entrenador ya había re-  
do el apoyo de la directi-  
del plantel, que asumía

la responsabilidad en el bajo  
rendimiento. Por lo que Sa-  
lah dedicó sus esfuerzos en  
recuperar niveles técnicos y  
tácticos, a través de un tra-  
bajo objetivo con una  
estructura futbolística dise-  
ñada para que tres líneas de  
juego cumplieran diferentes  
misiones: finiquitación, ma-  
nejo del balón y tipos de  
marca (zona, pressing y al-  
gunas individuales).

Aunque Roberto Rojas,  
Garrido y Vera presentaron  
algunos dolores, pudieron  
entrenar sin dificultades.

Sólo Alfonso Neculñir de-  
bió efectuar una sesión es-  
pecial con el kinesiólogo  
Sergio Pacheco, debido a  
un esguince leve al tobillo  
izquierdo. Hoy se reintegra  
a las prácticas normales.

Juan Gutiérrez explicaba  
el pensamiento del plantel:  
"Nosotros conversamos en  
Chillán con el dirigente Pe-  
pe García. Y concordamos  
que el trabajo hecho por  
Arturo Salah es bueno, pe-  
ro andamos con mala suer-  
te. Entonces los frutos  
tendrán que venir tarde o  
temprano. Ahora ante  
Concepción no podemos  
perder, estaría el fantasma  
del último lugar. Y eso sí  
que sería nefasto".

Busca tranquilidad Colo  
Colo. Y así para hoy se ha  
planificado un entrena-  
miento en la ciudad de Ca-  
sablanca, con el represen-  
tativo local de Tercera Divi-  
sión, a las 16 horas, donde  
se ensayarán nuevas fór-  
mulas ofensivas. La locali-  
dad queda a 70 kilómetros  
de Santiago, camino a Val-  
paraíso.

Según Lizardo Garrido, la  
claridad debe alumbrar  
pronto: "Lo que preocupa  
es que los resultados no lle-  
guen. El técnico Salah es  
muy capaz, pero ha habido  
mala fortuna. Creo que de-  
be estar loco ya, muy ner-  
vioso porque no rindamos  
haciendo goles. Pero los  
hombres se fortalecen en  
los malos momentos".

Salah, sin temores y sus-  
tentando sus convicciones,  
defiende fuera de la cancha  
el proceso bajo su gestión:

—No podemos estar muy  
contentos por los resulta-  
dos. Pero la tranquilidad es-  
tá intacta. Hay que salir con  
frialidad del problema. La di-  
rectiva y el plantel tienen  
conciencia de ello.

—¿Hay muchos cambios  
para esta semana contra  
Concepción?

—Es prematuro decirlo.  
Habría que analizar bien.  
Porque es claro que el gra-  
ve déficit, lo que ha sido  
constante en estas fechas,  
es la falta de gol.

—Jugaron mejor ante  
Huachipato, eso sí...

—Sí, pero yo hubiera



Arturo Salah trata de motivar a los jugadores albos. En el grupo sur, las posiciones están muy apretadas al punto que un par de unidades separa a Colo Colo del último lugar. El colista es Concepción, equipo rival de este domingo.

preferido jugar mal y ganar.  
Ahora, el Grupo Sur está  
muy parejo en fuerzas. Por  
lo que no debemos volver-  
nos loco, hay que mantener  
la tranquilidad. El club no se  
ha alterado por el sentir de  
algunos hinchas. Existe  
conciencia que este plantel  
da para muchísimo más,  
entonces hay que esperar.  
Fíjate que siempre, en este  
Torneo de Apertura, los re-  
sultados han sido mez-  
quinos para Colo Colo.

—Seguramente esto ha  
afectado a la familia. ¿Has  
pensado en renunciar y  
abandonar todo?

—Mi familia conoce muy  
bien mi actividad, sabe lo  
que significa la pasión del  
fútbol... ¡Yo no soy de los  
que arranca cuando algo  
anda mal! No tengo por qué  
pensar en renunciar. El as-  
pecto familiar está controla-  
do, lo saben muy bien mi  
esposa e hijos.

—No es normal aceptar  
tantas agresiones. ¿Qué te  
parece al verte en los  
diarios, saliendo todas las  
semanas con protección  
policial?

—Mira, llevo 3 meses en  
esta situación, así que es-  
toy un poco acostumbrado,  
se ha hecho como un hábi-  
to.

—¿Puedes salir de  
compras o pasear por la  
calle?

—¿Y por qué no? No he  
hecho nada que tenga que

ocultar ni avergonzarme.  
Con la familia hay muy  
buena comunicación, así  
que no se ha visto afectada.  
Yo estoy seguro de que voy  
a salir adelante.

—Dragicevic reiteró que  
al final del torneo de aper-  
tura se evaluará todo tu  
trabajo...

—Como se evalúa a cual-  
quier profesional. Yo estoy  
consciente de que en el fú-  
tbol te miden por resultados.  
Y por eso espero conseguir  
los triunfos a la brevedad.  
En estos 80 días acá, me he  
entregado en cuerpo y alma  
a Colo Colo las 24 horas del  
día. Sé que voy a vencer.  
Triunfar aquí es más boni-  
to. Y más como me ha to-  
cado comenzar. Los frutos  
son más sólidos cuando  
cuestan. De aquí quedará  
muy reforzado en mis con-  
vicciones.

—¿Hasta cuándo espera-  
rás encontrar los resulta-  
dos?

—Hasta que yo vea que  
mi trabajo no cuenta con la  
confianza del plantel y de la  
directiva. Yo sé que es di-  
fícil motivar cuando se viene  
de una derrota. Pero con  
cordura y tranquilidad todo  
se gana, eso no se puede  
perder. Los jugadores son  
de categoría.

—¿La crítica ha sido  
muy dura, en tu sentir?

—Estoy preparado para  
ello. Me permite soportar lo

externo. En 17 años en el  
fútbol, yo he pasado por  
muchísimas cosas. Colo  
Colo también ha tenido mo-  
mentos más críticos que el  
actual. Debemos pensar  
tranquilamente en el futuro.  
Lo importante es que la di-  
rectiva no ha cambiado sus  
políticas y ha entendido que  
éste es un proceso, donde  
todas las piezas necesitan el  
ajuste necesario.

—¿A propósito de  
piezas: entrará ante Con-  
cepción el centrodelantero  
Renato?

—Tendré que verlo esta  
semana. Tendrá su oportu-  
nidad cuando corresponda.  
No sé si tirarlo ahora. Por-  
que en este momento, apa-  
recería como "el salvador"  
y el asunto puede hacerse  
más tenso, más crítico.

—¿Llega o no Hugo Ru-  
bio?

—La posibilidad sigue la-  
tente. Es claro que nuestro  
talón de Aquiles está en el  
ataque. Algo hemos con-  
versado sobre el tema con  
el plantel y la directiva.

—El dirigente José Gar-  
cía dio a entender que exis-  
tía la posibilidad de un de-  
lantero argentino de un  
club de Buenos Aires ¿Tú  
recomendaste alguno?

—No, en absoluto, no he  
dado nombres. Ahora he-  
mos hablado que tenemos  
déficit en ese sector, y tra-  
taremos de solucionarlo  
pronto.



Alfonso Neculñir amaneció con un esguince de tobillo iz-  
quierdo. El DT Salah piensa en variaciones. El plantel, en  
tanto, asumió su responsabilidad en la mala campaña.



☐ Nieto de español e hijo de portorriqueño, el conductor de la selección alemana juega como un carioca. Ausente del plantel desde 1982, fue llamado por Beckenbauer para darle al equipo germano la cuota de improvisación que necesita

En conformidad a la Ley, tendrán derecho a voto los accionistas que figuren inscritos en el Registro de abril de 1986.





# LA "U" CALIENTA MAS LOS MOTORES

Los dirigentes quieren una intensa actividad internacional, pero Leonel, antes que nada, está preocupado de ganarle a la UC...

La "U", aparte de los puntos y el apoyo popular, le sobran oportunidades para acentuar su actividad. La invitación para jugar la Selección de México, el 20 y en vías de confirmación, mientras tanto surge la posibilidad de enfrentar al equipo de la próxima semana. El argentino viene de una participación en la Copa Libertadores en condición de presentarse el 16 o el 17 de mayo.

grupo que iría a México o al go así. Por ahora, prefiero no especular".

—¿Y el amistoso para la próxima semana?

Dependería de las fechas del viaje porque se habla de jugar en México el día 20. Bueno, esperemos que se haga claridad.

—Se ve que los dirigentes piensan que este plantel está para meterle con todo...

"No nos podemos entusiasmar tanto. Resta una rueda y ahí puede pasar cualquier cosa. Para mantener una posición se debe luchar mucho".

—¿Están centrados ya en Universidad Católica?

"Naturalmente. Que ellos vengan con malos resultados en la Copa no es ninguna ventaja para nosotros. Así como para mí perder con la UC o Colo Colo es lo peor, para ellos es lo mismo. Si la UC nos gana se olvidan de todo por lo que el trabajo ya va dirigido a lo que haremos el sábado. El equipo se mantiene en buen nivel y no tenemos grandes problemas".

Y efectivamente, sólo Leanos quedó al margen de la práctica debido a una amigdalitis que hizo aconsejable tal medida.

La variedad de posibilidades nos aleja a los hombres de la "U" de sus preocupa-

ciones inmediatas. Como las de Atanasovici, no siempre bien valorado por la hinchada.

"Mi inquietud es real ya que no tengo problemas físicos, me cuido al máximo y, sin embargo, algo me falta para rendir como quiero. El sábado la cosa no fue fácil ya que Audax nos manejó mucho la pelota y costó que a los delanteros nos llegara mucho juego.

—¿Reemplazar a Poblete le crea tensión?

"Yo me muevo según mis características y no creo que mi trabajo haya sido tan malo ya que en el segundo tiempo hice buenas jugadas. Pero siento que aún no estoy ligero, lo que sólo conseguiré actuando en más partidos. Escuché algunos gritos de la gente, pero no tantos...

## LOS "EX"

El hecho que antes del clásico vayan a jugar las antiguas estrellas de las universidades, alienta las expectativas de los azules, quienes en el curso de la semana conformarán el equipo definitivo. Y en él, naturalmente, tendrá activa participación el propio Leonel Sánchez, junto a Manuel Rodríguez, Vladen Antezana, Damián Rodríguez, Braulio Musso, entre otros.



Pellegrini ensaya, Atanasovici observa. Para la "U", Universidad Católica ya es motivo de esfuerzo. Nadie quiere perder el clásico.

## INQUIETUD EN HINCHAS DE CONCEPCION

CONCEPCION (Por Exequiel Ramírez, corresponsal).— Al equipo de Deportes Concepción, que marcha en la última posición en el Grupo Sur, se le presenta complicado el panorama inmediato porque debe realizar dos salidas en reducidos muy difíciles, de obtener puntos que le permitan salir de la incómoda ubicación en que se encuentra.

El domingo el equipo lila se

presentará en el Estadio Nacional y debe medirse nada menos que con Colo Colo. Todo hace pensar que es el cuadro del cacique quien debe quedarse con el triunfo. El domingo recién pasado el público penquista vio en acción a los dos equipos, con diferentes rivales. Mientras Deportes Concepción tuvo serias dificultades para empatar con Palestino, Colo Colo hizo méritos para no per-

der frente a Huachipato. Fue más convincente el accionar del equipo albo que el lila. De ahí entonces que en los aprontes sea Colo Colo el favorito.

Anoche (martes) se reunió la comisión de fútbol de Deportes Concepción para analizar la actuación del equipo frente a Palestino. El punto conseguido no es malo, pero preocupa la falta de aplicación de los jugadores. Esto lo expresó públicamente el técnico Gustavo Cortés quien criticó a sus pupilos "por soltar las marcas", deficiencias que costaron sendos goles. Cofré, quien hizo el gol del empate contra Palestino dijo al término del encuentro "a mí cuando me sale el primer gol de la temporada ligerito aumento mi producción". Eso es lo que esperan los hinchas penquistas, porque miran con mucha preocupación la suerte del equipo en este Torneo de Apertura, donde el último del grupo se va derecho a Segunda División.

## Tribunal de Penas

### SUSPENDIDOS CASTRO Y JERIA

Los jugadores Hernán Castro de Audax Italiano y Carlos Jeria, de San Felipe, fueron los únicos sancionados, con un partido de suspensión cada uno, en Primera División, por el Tribunal de Penalidades de ANF.

En Segunda División, el castigo más drástico fue para Willy Gómez, de Antofagasta con dos partidos; una fecha de suspensión

para Juan Sandoval, Santa Cruz; Wilfredo Cabrera, Ovalle; Pedro Barahona, Coquimbo; David Gómez, Laja; Ronald Fulgieri y Federico Gutiérrez, Malleco. Por acumulación de tarjetas amarillas con un cotejo: Eduardo Núñez, de Curicó.

Los socios de los clubes O'Higgins y Deportes Valdivia fueron privados con dos fechas de sus derechos.

## RENUNCIO MORENO Y ASUME PINTO EN UNION

El ex director técnico se va al fútbol boliviano

Héctor Pinto asumirá en propiedad la dirección técnica de Unión Española, al concretarse la partida de Mario Moreno quien se va a trabajar al club boliviano Ciclón de Tarija.

Los dirigentes de Unión estiman que el hombre más adecuado para el relevo es Pinto, ya que a su pasado de jugador se une su trabajo como preparador físico en esta temporada. Si bien él no tiene el título de entrenador, sus cursos profesionales en Chile y en el exterior lo habilitan para cumplir la tarea.

El resto del cuerpo técnico continúa igual, aunque Mo-

reno bien podría tratar de llevarse a Honorino Landa como colaborador.

En cuanto al equipo que enfrentará a Fernández Vial se cree que será el mismo, con la posibilidad de que se reintegre Daniel Silva, quien se ha mostrado muy recuperado de la dolencia que lo marginó la última fecha.

Como parte de su actividad semanal, los rojos pactaron dos partidos amistosos en Renca, a beneficio del ex jugador de Audax Italiano, Luis Vargas.

Unión Española se dirigirá al sur el sábado por vía férrea.

## SU ENTRADA ESTA AQUI: PASE A RETIRARLA

Ciento cincuenta entradas regalará hoy "Mundo Deportes" de La Nación para asistir al encuentro que disputarán esta noche los representantes chilenos en la Copa Libertadores de América.

Para obtenerlas bastará presentar este ejemplar en el hall central del diario, Agustinas 1269, desde las 9.00 horas.

Se respetará el orden de llegada.

## DEPORTES TEMUCO ARREGLO SU DEUDA CON EL SINDICATO

Pago fraccionado de lo que se debe a jugadores, permitió solución

El presidente del sindicato de jugadores, Gabriel Rodríguez, dirigente del Club de Deportes Temuco, Roberto Leanos, en una reunión sostenida ayer, llegaron a totalizar en cuanto a los términos los cuales la entidad se hará cargo de pagar la deuda que la institución tiene con un grupo de jugadores, que en esta gestión fueron representados por el sindicato.

mucho en el torneo de Segunda División se entiende, desde ayer, superado.

Accediendo a una invitación personal formulada por Tiznado, Gabriel Rodríguez viajó anoche a Temuco donde hoy en una asamblea de alto nivel será recibido por las autoridades gubernativas y deportivas de la ciudad, a quienes el presidente del sindicato informará en detalle del acuerdo suscrito con el

dirigente temuquense, mediante el cual la entidad de la frontera entiende desde ya incorporada al torneo de Segunda División.

De lo que informe Rodríguez a las autoridades, se dará cuenta a la asamblea de socios, en la que también estarán presentes todos los miembros de la directiva del club y los representantes de los medios de información de la zona.

## UN PARTIDO PARA ESPINOZA Y MARDONES

Castigo de la Confederación Sudamericana

La Confederación Sudamericana castigó en definitiva con un partido a los jugadores de Universidad Católica, Rubén Espinoza y Patricio Mardones. En consecuencia, cumplida la sanción en el encuentro de hoy con Cobresal, ambos estarán en condiciones de jugar contra los colombianos en Santiago.

Ambos jugadores fueron expulsados en el enfrentamiento con Deportivo Cali. Espinoza por un foul y Mardones por presunto insulto al árbitro Wright, aunque su lejana posición a los hechos invalida la apreciación del juez.

La determinación de la CFS fue remitida a la asociación chilena a través de un cable.



# LA UC Y COBRESAL:

□ **Dilapidados los ahorros iniciales por el empate de Cobresal ante la UC en su cancha y las derrotas de Católica en canchas colombianas, los representantes coperos chilenos inician la ronda de revanchas con la obligación de ganar todos los puntos que quedan en disputa. A las 21.30 se inicia el duelo en el Estadio Nacional**

Cada uno tuvo, en su momento, la posibilidad de ponerse a resguardo para la ronda de revanchas. Cobresal, cuando ganó dos puntos en su incursión por Colombia, empatando con América y Deportivo Cali; Universidad Católica, cuando debutó en El Salvador y también consiguió una igualdad que le sonó a triunfo.

Esta noche, los representantes del fútbol chileno en la Copa Libertadores tienen que empezar de cero (en el caso de los nortinos) y de menos cero (situación de los cruzados).

Ese empate sufrido como local mermó el optimismo minero, porque no se ajustó a la idea de igualar los encuentros disputados como visitante (lo que consiguió) y ganar los partidos en casa. Ahora, para clasificar, Cobresal está obligado no sólo a obtener al menos un punto en la confrontación de hoy, sino a no resignar ninguno cuando los colombianos devuelvan su visita.

Esas dos derrotas lamentadas por Universidad Católica en el estadio "Pascual Guerrero" la urgen a una tarea más exigida: no puede perder ninguno de los seis puntos que disputará como local.

La reanudación del camino para ambos se iniciará a las 21.30 en el Estadio Nacional. Con cámaras de televisión apuntándolos, ambos equipos prometen una lucha

atractiva por la importancia de los puntos en disputa. Y el momento sorprende mejor parado al conjunto nortino. Sin bajas en su plantel, mira el encuentro con mayor optimismo, puesto que Universidad Católica cometió torpezas y sufrió infortunios en la triste semana anterior: ante el América fue expulsado Luis Pérez, y la Confederación Sudamericana le impuso un castigo de dos fechas de suspensión. Ante el Deportivo Cali, la UC sufrió la justa expulsión de Rubén Espinoza y la absurda, por lo injusta, de Patricio Mardones. Ambos quedaron inhabilitados para actuar hoy, aunque la CSF no ha aplicado aún las penas respectivas. A eso se agregan las lesiones sufridas por Cid y Chacón, dos sustitutos considerables, en el encuentro por el torneo de apertura frente a Rangers.

Cuando se enfrentaron en El Salvador, hace dos miércoles, el trámite del partido fue netamente favorable a Cobresal. La UC igualó sin merecerlo mayormente.

Ahora, en otro escenario, con distinta predisposición anímica y táctica, la UC se balancea entre el optimismo que le da su condición de local y las preocupaciones que le brindan las ausencias de tres valores.

De cualquier manera, después de lo de hoy, sólo uno de los dos quedará respirando con normalidad. El que pierde iniciará su agonía coper.



Pedrerros (8) y Marchioni, con Astudillo al fondo como observador. Esa vez el duelo lo ganó el nortino, aunque...

## LA GUIA DEL FUTBOL

### COPA LIBERTADORES GRUPO 2

CANCHA: Estadio Nacional.

HORARIO: 21.30 horas.

ARBITRO: Hernán Silva.

GUARDALINEAS: Sergio Vásquez y Guillermo Budge.

VALOR LOCALIDADES: Tribuna Pacífico, \$ 900; Tribuna Andes, \$ 400; Galerías, \$ 180, niños \$ 100, y socios todos los clubes, \$ 100.

UNIVERSIDAD CATOLICA: Toledo; C. Soto, Marchioni, R. Valenzuela, Yoma; Neira o Hormann, Lepe, Astudillo; Tudor, Vargas e Isasi. DT.: Ignacio Prieto.

BANCA: Cornez, Miranda, Abarca, Barrientos y Neira o Hormann.

NOVEDADES: Suspendidos Luis Pérez, Rubén Espinoza y Patricio Mardones.

ULTIMO RESULTADO: Perdió ante Deportivo Cali por 3 a 1.

PUNTAJE: último con 1 punto.

COBRESAL: Acuña; Reyes, Huerta, Araya y Bigorra; Pedrerros (Mondaca), Valenzuela, Suazo; Salgado, Pedetti y Martínez. DT.: Manuel Rodríguez.

BANCA: Acao, Solar, Díaz, Cambría, Contreras.

NOVEDADES: posible ingreso de Mondaca por Pedrerros, resentido.

ULTIMO RESULTADO: igualó a 1 con D. Cali.

PUNTAJE: Tercero con 3 puntos.

## EL INFORME DE LA VISPERA

### U. CATOLICA

Un entrenamiento que puso énfasis a lo físico, más que a lo futbolístico, realizó Universidad Católica como culminación de su trabajo preparatorio para el encuentro de esta noche. Los jugadores quedaron con la tarde a su disposición y regresaron a San Carlos de Apoquindo, para concentrarse, a las 21.00.

Sin tiempo para realizar alguna práctica futbolística, el técnico Ignacio Prieto masticó dudas hasta último momento, y la alineación resultó una incógnita hasta para sus más íntimos.

La suspensión de tres jugadores (Pérez, Mardones, Espinoza), la lesión de dos (Cid y Chacón), la incertidumbre sobre otros (Cornez o Toledo en el arco, Neira o Barrientos en el mediocampo) no consiguieron afectar en gran medida al optimismo cruzado.

"De aquí en adelante no perdemos un punto más", enfatizó René Valenzuela.

El zaguero central justificó su impresión señalando que Universidad Católica tiene dos factores favorables para cumplir su meta: el nutrido y valioso plantel universitario y las ansias de rehabilitación.

"No hemos podido ganar a Cobresal en los últimos partidos, pero ahora que nadie espera nada, lo conse-

guiremos. La ventaja es que donde falta uno hay otro. Ya probado que no hay im- plazables".

### COBRESAL

Sólo una duda tiene el técnico Cobresal, Manuel Rodríguez. radica en el mediocampo. Pedrerros, quien está en observación, debido a que se recupera de algunos golpes recibidos en el partido con San en Quillota.

Rodríguez adelantó que en eventualidad ingresarán Ordo-



# COMENZAR DE NUEVO

Miguel Angel Neira

## "TENEMOS PROBLEMAS, PERO LOS SUPERAREMOS"

Mil veces ha jugado con lesiones o molestias que otros jugadores no habrían soportado. Como nunca le sacó el cuerpo a las dificultades, en Universidad Católica confían en que Miguel Angel Neira aparecerá mañana en la cancha con sus presillas de capitán.

El volante, sin embargo, no le ve tan factible:

—Recién mañana en la mañana (hoy) sabré si juego o no. Pero estoy pensando que sólo un milagro me haría desaparecer el dolor que siento en la cadera.

—¿Cómo se produjo la lesión? ¿Llegó golpeado desde Colombia?

—Nada. Es un misterio. Venía sin problemas y entrené normalmente el domingo en San Carlos de Apoquindo. El dolor me apareció el lunes. Nadie se lo puede explicar... Yo, por mí, jugaría siempre. Me gusta el fútbol desde adentro más que de afuera. Pero si el partido fuera ahora no podría participar. El dolor es demasiado intenso.

—Póngase en el caso de que juega, ¿con quién será el duelo en mitad de cancha?

—Cobresal nunca pone a nadie como punto fijo. Las dos veces que jugamos en El Salvador en estas últimas semanas hicieron defensa en zona. Según por donde yo me mueva me marcan. En algunos casos es Valenzuela; en otras, Suazo. Los dos son muy buenos marcadores y no desapican nunca.

—En general, ¿cuáles son los problemas que opone Cobresal?

—Los de siempre: es un

equipo muy cohesionado, que no deja muchos espacios y que contraataca bien. Sus delanteros, sobre todo, son muy rápidos... Pero yo diría que el problema mayor está en nuestro equipo, por las lesiones y las suspensiones. Ya se sabe que no podrán jugar Espinoza, Mardones y Pérez, que son jugadores importantes para nosotros. Chacón y Cid se lesionaron. Yo no sé si pueda jugar, como decía antes... En fin, una serie de dificultades que no estaban previstas.

—¿Está muy pesimista, entonces?

—Realista, solamente, porque el optimismo no lo pierdo. Tengo mucha fe en el equipo, conmigo o sin mí en la cancha. Estamos preparados para afrontar cualquier obstáculo.

—No han jugado bien últimamente. ¿A qué lo atribuye?

—Partido por medio hacemos uno bueno. Anduvimos más o menos en El Salvador, después jugamos muy bien con América y finalmente bajamos mucho con Deportivo Cali. Ahora nos tocaría jugar bien... No me lo explico, en realidad. Después que la prensa colombiana nos elogió tanto por el primer partido allá, jugamos muy mal en el siguiente. Tal vez fue porque jugamos más desprotegidos, con la ambición de ganar... De lo único que estoy seguro es de que ya no podemos perder más puntos. Tenemos que ganarlos todos para clasificar. Y tengo la corazonada de que lo conseguiremos.

JULIO SALVIAT



Manuel Araya

## "JUGAREMOS EL FUTBOL QUE SE NOS CONOCE"

A los 27 años y con cuatro en El Salvador, Manuel Araya pretende llegar lo más lejos posible con el cuadro minero de Copa Libertadores y también ser campeón nacional.

En un alto de la práctica matinal en "Juan Pinto Durán", atendió los requerimientos de la prensa, sobre el partido de hoy con Universidad Católica.

"Un cotejo difícil y más ahora a nivel de Copa. El rival es un gran equipo y que creo no se verá disminuido con las suspensiones. Cobresal tiene que jugar el fútbol que se le conoce y no debemos preocuparnos de lo que hagan ellos".

—Pero algo le tiene que preocupar a la UC.

Pienso que el mediocampo de Universidad Católica es bueno, al igual que el nuestro. En ese sector tendremos que marcar y movernos mucho, para contrarrestar por ejemplo el juego de hombres como Miguel Angel Neira".

En lo personal señala que pasa por un excelente momento, sin problemas de ninguna naturaleza.

"He trabajado bastante para llegar a esto, con esfuerzo y sacrificio, como ocurre con todos mis compañeros de equipo. Sinceramente estimo que Cobresal tiene que dar mucho más. En Copa Libertadores al principio no nos daban mayores posibilidades, hasta que pasó lo de Colombia. Ahora como que la gente se acostumbró a que Cobresal responda siempre".

—Claro que la presión ahora parte de todo un país.

"Nosotros no lo sentimos. Nuestro compromiso es con los mineros de El Salvador. Tenemos que de-

mostrar que somos buenos jugadores".

En cuanto a su posible enfrentamiento con Lucas Tudor, "niño gol" de la UC, Manuel Araya expresa que no lo conoce.

"Yo sólo lo he visto por televisión. Nunca hemos sido rivales. Es un joven con condiciones y no tengo por qué mirarlo en menos, además que acostumbro a tratar a todos mis compañeros de profesión con respeto".

"Lechuga" Araya, como se le conoce en el ambiente futbolístico, puntualiza que si bien es cierto que el partido de hoy es importante para las aspiraciones de ambos cuadros, todo se definirá en El Salvador.

"Allá tenemos que dejar los cuatro puntos frente a Cali y América, dos rivales muy distintos. Claro que debemos tener mucho cuidado y no confiarnos porque esos equipos tienen jugadores que saben aprovechar bastante bien los errores del antagonista, como aconteció con Universidad Católica".

Este hombre que se inició en Ovalle, ya tiene sus sueños para 1986.

"Tengo varios anhelos por cumplir. El primero puede que comience a cristalizarse hoy, ya que queremos pasar a la segunda fase de la Copa Libertadores y mostrarnos mucho más en el concierto de Sudamérica. Junto con ello quiero ganar un título, porque nos falta ser campeones de Primera División".

Y así, luego de contar sus deseos, tomó una pelota, se despidió y volvió a "meterse" en la práctica, para seguir soñando con Cobresal en la Copa Libertadores de América.

RAMON REYES A.

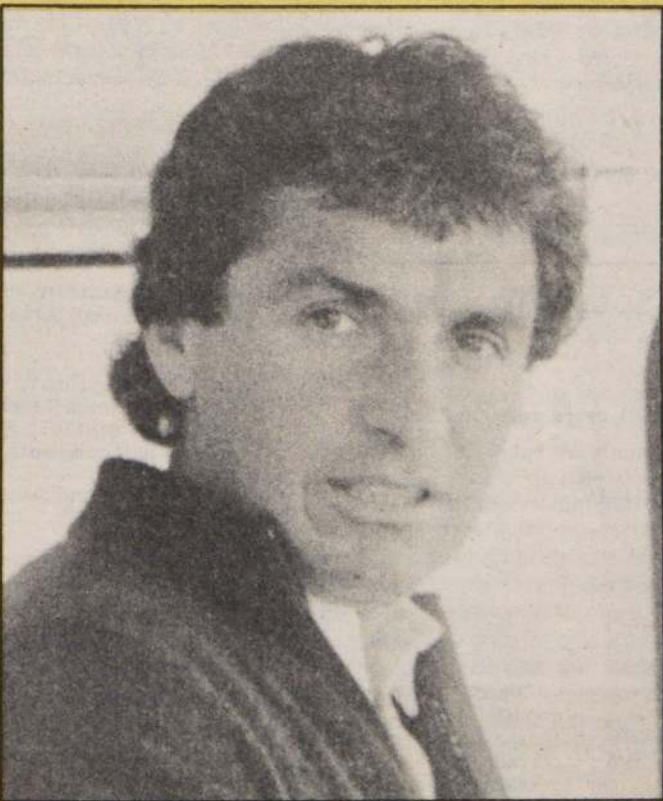

Cobresal y la UC no se darán tregua en la revancha copera.

El DT de Cobresal indicó que frente a la UC jugará con Acuña, Reyes, Huerta, Araya y Bigorra; Pedreros o Mondaca, Valenzuela y Suazo; Salgado, Pedetti y Martínez. Para cualquier emergencia en la banca estarán Acao, Solar, Díaz, Cambría y Contreras.

Sobre el compromiso de hoy, Manuel Rodríguez manifestó que "la Católica en Santiago tiene la primera opción pero en la cancha tendrá que verse quién es más capaz. Nosotros no venimos a salvar el fútbol chileno. Simplemente nos debemos a 18 mil personas de El Salvador y a la Tercera Región.



## EL ADIOS A "MUMO" ORSI

Una variada gama de personalidades del ambiente deportivo e intelectual asistió ayer al Cementerio General al funeral de Raymundo "Mumo" Orsi, recientemente fallecido como consecuencia de un paro cardíaco.

A la cita póstuma llegaron todos aquellos que evocaron a Orsi como un jugador de relieve mundial, perdurable en la historia.

De vasta trayectoria, incluida su actuación en el Santiago National de Chile,

Orsi está en la memoria de argentinos e italianos como seleccionado, además de jugador de clubes, y con su marca más alta en el Mundial de 1934 donde fue campeón con Italia.

Por su elegante estilo de juego y su actitud ante la vida —fue destacado cultor del violín— Orsi caló hondo en todos los que lo conocieron e incluso en aquellos que vibraron sólo con referencias lejanas.

Su sepultura en esta tierra que eligió como última morada, paró también el corazón de muchos otros.

*Daniel Passarella será ahora el caudillo del Internazionale de Milán. Por la transferencia el argentino recibió más de 600.000 dólares.*



## PASSARELLA FIRMO POR INTERNAZIONALE DE MILAN

MILAN, 8 (AP).— El astro argentino del fútbol Daniel Passarella ha firmado con Internazionale de Milán para la próxima temporada, según se anunció aquí.

Según fuentes vinculadas con el equipo milanés, Passarella obtendrá más de mil millones de liras (625.000 dólares) por un año, al tiempo que 500 millones de liras (312.000 dólares) serán pagados al Fiorentina de Florencia por su traspaso.

La transferencia de Passarella al Inter significa que el equipo milanés tendrá que ceder al irlandés Liam Brady, cuyo contrato expira en junio.

Inter también incluye en su equipo a Karl Heinz Rummenigge, quien firmó con el plantel milanés por tres temporadas el año pasado.

Los equipos pueden mantener a los jugadores no italianos en la División y en las ligas internacionales.

El astro argentino cumplirá 33 años en 1986. Fue contratado por el Inter en 1982.

El domingo, el River Plate anunció su intención de fichar al jugador argentino para el partido contra el Turín.

Entretanto, el jugador argentino "Gazetta" del Inter formó que Sampaio nova negociada del medicamentoso Toninho Cerezo, te en el Roma.

Voces de amb declinaron confirm mediato tales rumos.

## LISTOS EQUIPOS DE PERU PARA LA LIBERTADORES

LIMA (AP).— Universitario de Deportes de Lima, uno de los equipos de fútbol más populares del país, y Universidad Técnica de Cajamarca (UTC) representarán al Perú en el vigesimoséptimo campeonato sudamericano por la Copa Libertadores de América de este año.

Universitario venció ayer a los Espartanos de Pacasmayo por 4-0 y se clasificó campeón peruano de 1985,

mientras que UTC empató 2-2 con Deportivo Municipal, dirigido por el paraguayo César Cubilla, y logró el subcampeonato.

En el torneo hemisférico los elencos peruanos enfrentarán a los bolivianos Bolívar y Wilstermann.

Estos cuatro conjuntos forman el grupo 3 de la etapa eliminatoria de la Copa Libertadores de América.

## SOCIEDAD PERIODISTICA DE CHILE

ESTADO DE SITUACION ECONOMICA Y FINANCIERO AL 31 DICIEMBRE 1985

A C T I V O

CIRCULANTE

DISPONIBLE

DEPOSITOS A PLAZO

TOTAL ACTIVO CIRCULANTE

\$

107.885.-

3.246.410.-

3.354.295.-

FIJO

BIENES RAICES

DEPRECIACION ACUMULADA

TOTAL ACTIVO FIJO

\$

16.036.-

( 12.327.- )

3.709.-

TOTAL ACTIVO

\$

3.358.004.-

P A S I V O

CIRCULANTE

CUENTAS POR PAGAR

RETENCIONES

TOTAL PASIVO CIRCULANTE

\$

1.532.337.-

12.471.-

1.544.808.-

CAPITAL Y RESERVAS

CAPITAL PAGADO

RESERVA REVALORIZACION CAPITAL

UTILIDADES ACUMULADAS

PERDIDAS ACUMULADAS

UTILIDAD (PERDIDA) DEL EJERCICIO

TOTAL CAPITAL Y RESERVAS

\$

320.-

2.745.606.-

2.129.-

( 895.265.- )

( 39.594.- )

1.813.196.-

TOTAL PASIVOS

\$

3.358.004.-

C U E N T A S D E R E S U L T A D O S

POR EL PERIODO 1º DE ENERO AL 31 DE DICIEMBRE DE 1985

SOCIEDAD PERIODISTICA DE CHILE S.A.

INGRESOS DE LA EXPLOTACION

INGRESOS NO OPERACIONALES

GASTOS NO OPERACIONALES

CORRECCION MONETARIA

--

406.853.-

( 721.689.- )

275.242.-

PERDIDA

\$

39.594.-

JUAN MALDONADO OLIVARES  
CONTADOR

ALBERTO SEPULVEDA CONTRERAS  
PDTE.COMISION LIQUIDADORA

ESCOBAR Y MERINO CONSULTORES ASOCIADOS LIMITADA  
ESMECO LTDA.

Santiago, 04 de Febrero de 1986

DICTAMEN DE LOS AUDITORES INDEPENDIENTES

Al Señor Presidente  
de la Comisión Liquidadora  
de la Sociedad Periodística de Chile S.A.

Hemos examinado el Balance General de la Sociedad Periodística de Chile S.A. al 31 de Diciembre de 1985.- Nuestro examen fué practicado con normas de auditoría generalmente aceptadas e incluyó, por lo tanto, compro-

baciones parciales de la contabilidad y la aplicación de otros procedimientos de auditoría en la medida que consideramos necesaria en las circunstancias.-

En nuestra opinión, el mencionado Balance General presenta razonablemente la situación financiera de la Sociedad Periodística de Chile al 31 de Diciembre de 1985, de acuerdo con principios contables generalmente aceptados, uniformemente aplicados.-

ESCOBAR Y MERINO CONSULTORES LIMITADA

JOSE ESCOBAR BORQUEZ  
CC.9391



# DANIEL MARTINIC, CAMPEON DE CICLISMO DE PUNTA ARENAS

El estudiante de Educación Física de la Universidad de Concepción retornó 24 horas antes a su tierra natal y venció por mayor recorrido en el tradicional torneo de los 50 kilómetros



Daniel Martinic, de Sokol de Punta Arenas, campeón de Medio Fondo de Ciclismo al vencer por distancia la clásica prueba de Puntuación, que se viene disputado desde 1927. Su triunfo fue conseguido en excelente actuación por su equipo.

Daniel Martinic se tituló campeón de Medio Fondo de Magallanes al vencer por mayor recorrido a sus rivales en la prueba de cierre del tradicional torneo de Punta Arenas, que tiene una de las más atrayentes tradiciones en el pedal chileno.

Lamentablemente la competencia, por problemas internos, trató de deslucir una victoria conseguida por Martinic, que estudia en la Universidad de Concepción y viajó por asuntos familiares y competir por su club Sokol en pos de la victoria institucional.

La clásica competencia de los 50 kilómetros ha sido y será siempre la mayor caja de sorpresa que tiene este deporte. Se producen tan innumerables situaciones de cambios de ritmos, que los pedaleiros sin experiencias se pierden con facilidad en la maraña de situaciones tácticas.

El triunfo de Martinic fue celebrado por la gente de Sokol como algo muy especial. Porque se premiaba a un corredor que deportivamente siempre se ha lucido y excelente estudiante. Es ejemplo para la barra brava sokolina ya que no es el caso solitario del campeón estudiante.

## PROFUNDAS DIVERGENCIAS

La jornada se efectuó en el velódromo (420 metros) existente en el estadio de la Confederación Deportiva de Magallanes ante numerosa concurrencia de aficionados que prácticamente habían copado todas las aposentaduras del recinto.

Desde hacía días había efervescencia en contra de la gente de Sokol por parte de cierto dirigente de la asociación local. Primero, impidió que Ricardo Borguenson, con licencia oficial de la Federación Ciclista de Chile, por el club Sokol de Punta Arenas, su propia asociación no le permitiera competir, aduciendo los responsables de la medida que "carecía de fichas". Luego se trató de tomar idéntica actitud con Martinic, pero esta vez manifestando los responsables que el mencionado pedaleiro no había participado en más del 50 por ciento de las pruebas locales... Eso mismo hizo que Mauricio Fernández, pedaleiro de intermedia, pudiera competir.

Lo sucedido fue algo lamentable. Porque además del ingrato espectáculo ofrecido por dirigentes locales, todo se gestó ante la presencia del propio vicepresidente de la federación ciclista de Chile, que mantuvo pasividad ante las situaciones totalmente antirreglamentarias y de la forma como se fueron creando en su presencia.

¿Puede negarse competir a un corredor que está fichado en la Federación, desde hace

10 años, con licencia al día en su propia asociación? La explicación del dirigente máximo ante este hecho, pese a inicialmente apoyar al corredor, fue que "las asociaciones eran autónomas?"

¿Puede un personero con licencia de juez internacional, permitir que un chico de 17 años lo haga en una prueba de Puntuación de 50 kilómetros, si la propia Federación Internacional Amateur de Ciclismo, FIAC, en 1982 reiteró que los pedaleiros juniors sólo pueden competir en Puntuación hasta 30 kilómetros... Y que esta prueba, la de adultos, se desarrolla sobre 50 kilómetros con 30 sprints y puntaje doble...?

La prensa de esa hermosa región austral, tanto El Diario Magallanes y la Prensa Austral, ha entregado amplia difusión a estos hechos que no dejan bien parados a ambos dirigentes, al local y nacional. Este para evitar mayores problemas, "tuvo una actitud pasiva" (El Magallanes, página 11, el domingo 16 de marzo de 1986).

El torneo de Puntuación de Magallanes viene realizándose desde hace 49 años y sus espectáculos han sido realmente de alta jerarquía, siendo el ciclismo considerado como uno de los deportes más apoyados por la afición, además, sus corredores menores siempre entregan medallas en torneos nacionales. Tuvo la versión de 1986, un final ingrato, pero con un digno campeón, al que nadie puede reconocerle sus legítimos derechos.

## FORMULA TRES QUIERE AUTODROMO PROPIO

- Así lo expresó el nuevo presidente de la Comisión, Orlando del Fierro
- En duda la fecha de velocidad para el domingo en Las Vizcachas

Una nueva pista se abre para una de las categorías del automovilismo de mayor éxito, la Fórmula Tres. La noche del lunes fue elegido como nuevo presidente Orlando del Fierro, abogado, quien permanecerá en el cargo hasta septiembre, oportunidad en que se reunirán con los dueños de los motopistas que lo eligieron por unanimidad. Como vicepresidente del organismo quedó Carlos Capurro y como directores Fernando Gimeno, Kurt Horta y Juan Pablo Zavala. Los cinco personeros se abocaron desde ayer a trabajar en la realización de la próxima fecha del Campeonato Nacional que hasta el momento está prevista para El Bello, en la V Región, aunque todavía no es seguro.

Otro de los planes de la directiva recién constituida es la búsqueda de un terreno para construir un autódromo que esté cercano a la ciudad, de fácil acceso para que llegue al público "tuerca".

La Fórmula Tres está en un estado de crisis por la falta de un autódromo, en consecuencia nosotros pensamos, refiriéndonos a todas las personas que me eligieron, vamos a intentar radicarnos en una sede propia. Luego nos conectaremos con la Federación de Automovilismo Deportivo para el reconocimiento de la nueva directiva y

entrelazar las mejores vinculaciones que exige el deporte. En cuanto al autódromo, para volver a ello, tiene que estar cerca de Santiago. Para concretar esta idea debemos unirnos todos los que de alguna forma estamos y estuvimos en el automovilismo, los que estén administrando la parte deportiva del punto de vista del Estado, auspiciadores y empresas, donde todos aparecerán como socios fundadores o como miembros primigenios del grupo. Vamos a tratar de concitar el interés de la autoridad pública para conseguir la donación de un terreno o un préstamo de uso a 25 ó 30 años y en el plazo de un año construir un autódromo moderno para realizar todas las competencias del automovilismo".

### LAS VIZCACHAS

Aún no se soluciona el problema de pista en el autódromo Las Vizcachas. El lunes concurren los Monomarcas 600 para probar, pero solamente dieron algunas vueltas porque la pista no está en buen estado. Por este motivo es dudosa la realización de la primera fecha del Campeonato Nacional de Velocidad, que organiza la rama del Club Colo Colo, para este domingo.

Durante la competencia se contemplan las siguientes pruebas: Monomarcas Volkswagen; Daytona y Super Daytona, Grupo "A" de 0 a 2.000 cc., Monomarca 600, Turismo 51, Monomarca 125 y Turismo de Carretera. La prueba se iniciará a las 14.30 horas.

### MONOMARCAS

Entre las categorías que han disminuido notoriamente su participación está la Monomarca 600, donde el cuádruple campeón, Alfredo Reino, es uno de los que intervendrá el domingo además de siete que lo hacían la temporada pasada, entre ellos Oscar Alcaño, Rafael Luengo, Ronald Robertson, Bernardo Prieto, Eduardo Matamor, Bernardo Mandiola y Patricio Momborg. Principalmente, las deserciones de los corredores es por falta de apoyo de empresas y de la Federación, ya que los pilotos alegan que siempre son postergados, siendo una categoría que se corre en todo el país por no ser cara. Sin embargo, cuatro fechas de la presente temporada fueron incluidas para ser transmitida en la televisión, lo que en parte ha estimulado a los volantes pequeños.



Orlando del Fierro, abogado, es el nuevo presidente de la Comisión Nacional de Fórmula Tres. Entre sus proyectos está la construcción de un autódromo para el automovilismo.







# UNA LIGUILLA REEMPLAZARIA A CUADRANGULARES CON LIGA CENTRO"

Bases de competencia de LIGASUR '86 se modificarían si se ratifica la cancelación del compromiso que respaldó la Federación. Habla Cecil Zúñiga, timonel de la entidad sureña

Como se definirá el VII Campeonato de Ligasur?

—Obviamente, como insólito y de responsabilidad de los organizadores. Sin embargo, una revisión de los antecedentes para determinar esa posibilidad. DO DEPORTES lo publicó en su reciente visita a Valdivia. Y el propio timonel de Ligasur, Cecil Zúñiga, es quien lo aclara:

—¿Cómo son las bases actuales de Ligasur '86?

—Proclaman campeón al vencedor de las dos ruedas que se jugarán hasta el 2 de julio. Mas, esa fórmula tenía la compensación que cuatro conjuntos rivalizaban con los de Liga Centro."

—¿Variarán, entonces, si se ratifica la decisión oficial?

—Obviamente. Tendremos que variar. La aprobación fue dada con la expectativa que señalé. Esperamos una comunicación oficial al respecto y nuestros reclamos los haremos también oficialmente. La medida fue adoptada en una reunión de otra entidad y sin presencia de dirigentes de Ligasur y de Liga Centro."

—¿Qué sistema adoptarían para la actual competencia?

—El año pasado, nuestros técnicos reunidos especialmente en Puerto Montt con ocasión de nuestra Liguilla final propusieron -entendiendo que a iniciativa del entrenador Luis Pérez-, que el primero de las dos ruedas disputara el título con el vencedor de una liguilla que jugarían los conjuntos ubicados entre el segundo y quinto lugar. Esta modalidad la adoptó después DIMAYOR, pero fue propuesta en nuestra final. Tendríamos que volver a ese sistema. Ya está comprobado que las liguillas despiertan un interés especial y que ayudan al financiamiento de los clubes. Por eso, optáramos por aceptar esta iniciativa de los entrenadores sureños, "lo que resolveremos en el transcurso del mes".

—¿Por qué dejarlo to- rando el año venidero si ya está avanzado en lo prin-

—Ello prolongaría el campeonato

—Sí, un par de semanas.

—¿Hay rumores de malas inscripciones para el torneo recién comenzado?

—No hay tal. Todos los clubes que solicitaron pases de jugadores nacionales, lo han hecho aceptando la reglamentación vigente. Con los extranjeros tenemos una situación distinta. Muchos no han llegado y tenemos plazo para su inscripción. En todo caso, vendrán con su documentación en regla. Lo que nuestros clubes han planteado es no integrar dinero alguno en Federación mientras no se aclare lo que pasó con lo cancelado con inscripciones y pases anteriores de extranjeros, aparte de lo acontecido con los que se fueron a jugar a Argentina sin siquiera aviso previo en sus entidades. Eso es conveniente dilucidarlo porque es considerable la cantidad de dinero que nuestros clubes pagaron cumpliendo con estas disposiciones el año pasado. Aclarado este aspecto, no habrá demora en hacer llegar los valores que correspondan

—¿Las próximas elecciones en la Federación?

—No hemos recibido mayor información. Lo concreto es que no se ha considerado el aporte de regiones. La limitación a elegir dirigentes con domicilio en Santiago resta participación a muchos que pueden aportar y que estarían dispuestos a viajar las veces que fuera necesario, incluso con costos por su cuenta, con la finalidad de ayudar a levantar definitivamente a este deporte. LIGASUR, por ejemplo, podría enviar a un representante para que su voz sea escuchada. No en vano estamos impulsando el básquetbol entre Concepción y

—¿Hay rumores de malas inscripciones para el torneo recién comenzado?

—No hay tal. Todos los clubes que solicitaron pases de jugadores nacionales, lo han hecho aceptando la reglamentación vigente. Con los extranjeros tenemos una situación distinta. Muchos no han llegado y tenemos plazo para su inscripción. En todo caso, vendrán con su documentación en regla. Lo que nuestros clubes han planteado es no integrar dinero alguno en Federación mientras no se aclare lo que pasó con lo cancelado con inscripciones y pases anteriores de extranjeros, aparte de lo acontecido con los que se fueron a jugar a Argentina sin siquiera aviso previo en sus entidades. Eso es conveniente dilucidarlo porque es considerable la cantidad de dinero que nuestros clubes pagaron cumpliendo con estas disposiciones el año pasado. Aclarado este aspecto, no habrá demora en hacer llegar los valores que correspondan

—¿Hay rumores de malas inscripciones para el torneo recién comenzado?

—No hay tal. Todos los clubes que solicitaron pases de jugadores nacionales, lo han hecho aceptando la reglamentación vigente. Con los extranjeros tenemos una situación distinta. Muchos no han llegado y tenemos plazo para su inscripción. En todo caso, vendrán con su documentación en regla. Lo que nuestros clubes han planteado es no integrar dinero alguno en Federación mientras no se aclare lo que pasó con lo cancelado con inscripciones y pases anteriores de extranjeros, aparte de lo acontecido con los que se fueron a jugar a Argentina sin siquiera aviso previo en sus entidades. Eso es conveniente dilucidarlo porque es considerable la cantidad de dinero que nuestros clubes pagaron cumpliendo con estas disposiciones el año pasado. Aclarado este aspecto, no habrá demora en hacer llegar los valores que correspondan

—¿Hay rumores de malas inscripciones para el torneo recién comenzado?

—No hay tal. Todos los clubes que solicitaron pases de jugadores nacionales, lo han hecho aceptando la reglamentación vigente. Con los extranjeros tenemos una situación distinta. Muchos no han llegado y tenemos plazo para su inscripción. En todo caso, vendrán con su documentación en regla. Lo que nuestros clubes han planteado es no integrar dinero alguno en Federación mientras no se aclare lo que pasó con lo cancelado con inscripciones y pases anteriores de extranjeros, aparte de lo acontecido con los que se fueron a jugar a Argentina sin siquiera aviso previo en sus entidades. Eso es conveniente dilucidarlo porque es considerable la cantidad de dinero que nuestros clubes pagaron cumpliendo con estas disposiciones el año pasado. Aclarado este aspecto, no habrá demora en hacer llegar los valores que correspondan

—¿Hay rumores de malas inscripciones para el torneo recién comenzado?

—No hay tal. Todos los clubes que solicitaron pases de jugadores nacionales, lo han hecho aceptando la reglamentación vigente. Con los extranjeros tenemos una situación distinta. Muchos no han llegado y tenemos plazo para su inscripción. En todo caso, vendrán con su documentación en regla. Lo que nuestros clubes han planteado es no integrar dinero alguno en Federación mientras no se aclare lo que pasó con lo cancelado con inscripciones y pases anteriores de extranjeros, aparte de lo acontecido con los que se fueron a jugar a Argentina sin siquiera aviso previo en sus entidades. Eso es conveniente dilucidarlo porque es considerable la cantidad de dinero que nuestros clubes pagaron cumpliendo con estas disposiciones el año pasado. Aclarado este aspecto, no habrá demora en hacer llegar los valores que correspondan

—¿Hay rumores de malas inscripciones para el torneo recién comenzado?

—No hay tal. Todos los clubes que solicitaron pases de jugadores nacionales, lo han hecho aceptando la reglamentación vigente. Con los extranjeros tenemos una situación distinta. Muchos no han llegado y tenemos plazo para su inscripción. En todo caso, vendrán con su documentación en regla. Lo que nuestros clubes han planteado es no integrar dinero alguno en Federación mientras no se aclare lo que pasó con lo cancelado con inscripciones y pases anteriores de extranjeros, aparte de lo acontecido con los que se fueron a jugar a Argentina sin siquiera aviso previo en sus entidades. Eso es conveniente dilucidarlo porque es considerable la cantidad de dinero que nuestros clubes pagaron cumpliendo con estas disposiciones el año pasado. Aclarado este aspecto, no habrá demora en hacer llegar los valores que correspondan

—¿Hay rumores de malas inscripciones para el torneo recién comenzado?

—No hay tal. Todos los clubes que solicitaron pases de jugadores nacionales, lo han hecho aceptando la reglamentación vigente. Con los extranjeros tenemos una situación distinta. Muchos no han llegado y tenemos plazo para su inscripción. En todo caso, vendrán con su documentación en regla. Lo que nuestros clubes han planteado es no integrar dinero alguno en Federación mientras no se aclare lo que pasó con lo cancelado con inscripciones y pases anteriores de extranjeros, aparte de lo acontecido con los que se fueron a jugar a Argentina sin siquiera aviso previo en sus entidades. Eso es conveniente dilucidarlo porque es considerable la cantidad de dinero que nuestros clubes pagaron cumpliendo con estas disposiciones el año pasado. Aclarado este aspecto, no habrá demora en hacer llegar los valores que correspondan



Cecil Zúñiga, timonel de LIGASUR, habla sobre la recién iniciada competencia, cuya definición tendrá que variar si no hay cuadrangulares con Liga Centro.

Castro desde hace siete años y sin recibir ayuda alguna. Todo a base de esfuerzo y sacrificio de los dirigentes de clubes que están mostrando un afán de superación que permite equiparar nuestra competencia con cualquier otra de su nivel en nuestro medio".

Con la reforzada convicción de un proceder correcto y de un hablar franco, el timonel cesteril sureño ha enfocado "su" LIGASUR sin descuidar la visión amplia sobre el momento basquetero nacional.

K. Nasto, desde Valdivia

## RESULTADOS DEL SUPER-CONCURSO

OXFORD LA NACION

SIGA AL COMETA

Con bicicletas Oxford y diario La Nación

### PRIMER SORTEO

Efectuado el Lunes 24 de Marzo, el ganador fue el Sr. Héctor Eduardo Martínez Fariás, C.I. N° 6.945.364-3, Población S.S., pasaje 1 N° 1715, Molina

### SEGUNDO SORTEO

Efectuado el Lunes 31 de Marzo, el ganador fue el Sr. Juan Carlos Montoya R., C.I. N° 8.326.963-4, Martínez de Rozas 410, Panguipulli.

### TERCER SORTEO

Efectuado el Lunes 07 de Abril, el ganador fue el Sr. Armando Jara H., C.I. N° 2.877.923, 17 Poniente 8148, Santiago.

### IMPORTANTE

LOS GANADORES DE PROVINCIA DEBEN COMUNICARSE CON LA AGENCIA DEL DIARIO LA NACION, MAS CERCANA A SU DOMICILIO, DEBIDAMENTE ACREDITADOS.

SIGA AL COMETA, SIGA CONCURSANDO... AUN QUEDAN 2 FLAMANTES BICICLETAS OXFORD DOBLE BARRA...

## SINTESIS

### ROBO A ANDINISTA

En la posible ayuda que reciba de alguna empresa, para contar nuevamente con un equipo que le permita desarrollar sus labores de este año, tiene cifradas sus esperanzas la destacada andinista nacional María Meza.

La deportista, jefa de la primera expedición femenina a la Antártida, a la zona austral y que comandó además una incursión de mujeres al Aconcagua, fue objeto de un robo en las puertas del Estadio San Agustín, perdiendo todo su equipo de montaña con un valor superior a los 300 mil pesos.

Entre los elementos sustraídos se cuentan sacos de dormir de pluma, dos pares de zapatos dobles de alta montaña, paracaídas, ropa térmica, mochila y equipo de escalar en general.

La andinista precisó que nada de esto puede vender porque son materiales hechos a medida y están marcados. "Me

costó diez años llegar a contar con tal equipo, conseguido con mis propios medios y colaboración de DIGEDER. Ahora me han dejado en la calle y sin poder desarrollar mis actividades habituales. Ojalá que si alguien posee un dato sobre mi equipaje avise a la Federación. Al mismo tiempo, quiero solicitar a alguna empresa o institución que me ayude a costear un nuevo equipo y poder seguir aportando al andinismo chileno".

### RECORD ATLETICO DE SENIORS

VALPARAISO. — La atleta de Los Andes Ida Ketterer categoría 55 años con un tiempo de 34 segundos 9 centésimas batió el récord sudamericano de los 200 metros planos damas de esa categoría.

La marca fue lograda en el transcurso de un campeonato de la agrupación de atletas seniors de la Quinta Región, disputado en el estadio Playa Ancha.



YOUNG WAN SOHN

## EL HOMBRE DE LOS MILAGROS

El técnico coreano llevó a Argentina a ser tercero en el Mundial de Vóleybol...

Con "Minas Tennis Club" a consolidar la supremacía brasileña y continental

Emigró a Argentina en 1975 y sólo encontró un grupo de jóvenes con aptitudes para el vóleybol, pero sin mayor experiencia. En un periodo de ocho años, el técnico coreano Young Wan Sohn llevó desde el anonimato a la selección trasandina a ocupar el tercer lugar en el Campeonato Mundial. Más tarde, se trasladó a Brasil donde nuevamente logró un milagro, esta vez con el equipo de Belo Horizonte, "Minas Tennis Club", quien en meses se apoderó de la supremacía local y sudamericana.

## TRABAJO DE HORMIGA

"Escogí Argentina para trabajar, pensando en que su nivel de vóleybol era similar al de Brasil, sin embargo al estar en este país me di cuenta que la situación era muy distinta. De inmediato comencé a estudiar para encontrar un método para elevar el nivel del vóleybol argentino, estudié mucho y comencé un duro trabajo. Aumenté las horas de entrenamiento, creé nuevas jugadas y recalqué la importancia del estado físico". Así calificó, el técnico coreano su trabajo en la selección argentina.

El técnico debió realizar un verdadero trabajo de hormiga para conseguir con dicha selección lo que todos creían imposible; superar a Brasil. "La prensa dijo que hace 35 años los argentinos no le ganaban a Brasil. En 1980 con los juveniles los superamos, luego al año siguiente, con los adultos logramos el vicecampeonato sudamericano

y en 1982 el tercer lugar en el Campeonato Mundial de Vóleybol".

El trabajo con la selección argentina, según Sohn, fue desde la base a través de la formación de jugadores juveniles. "Es difícil cambiar la técnica de los adultos después de llevar años acostumbrados a un mismo juego. En Argentina había buenos jugadores juveniles, altos y con excelente físico, trabajar con ellos era más fácil, aprendían muy pronto".

A pesar de haber logrado un excelente nivel deportivo en Argentina, el técnico dejó la selección provocando curiosidad y sorpresa entre los aficionados. "Los jugadores alcanzaron un nivel internacional y al no contar con el apoyo suficiente en su país, emigraron a clubes extranjeros, especialmente de Italia. No se contaba con el equipo para trabajar porque pasaban la mayor parte del tiempo jugando en el extranjero. En esas condiciones era imposible preparar una selección si sólo se contaba con el equipo titular meses antes de un encuentro importante".

Hoy a la distancia, Sohn advierte que Argentina cayó en el estancamiento. "La única forma de progresar es entrenar en conjunto, de lo contrario, no se avanza. Argentina cuenta con excelentes jugadores, pero de nada le sirve si pasan la mayor parte del año jugando en el extranjero".

## BLOQUEO Y DEFENSA

En marzo de 1984 Young Sohn se hizo cargo del equipo "Minas Tennis Club"

de Belo Horizonte, un conjunto casi desconocido para los brasileños. La figuración local era bastante inferior a la de clubes cariocas, Bradesco y Pirelli sin embargo en meses su nivel mejoró notablemente. "Con "Minas" fue muy distinto que Argentina. Era la primera vez que trabajaba con clubes, pero contaba con todo el apoyo de los dirigentes; en Brasil el vóleybol es totalmente profesional y se cuenta con todos los medios para progresar. Llegué al club, conocí a los jugadores, noté que la estructura era normal y que los superaban jugadores de equipos como Bradesco y Pirelli; de inmediato aumenté las horas de trabajo de dos a cinco diarias. Incentivé la importancia de una buena preparación física, ser verdaderos atletas para dar el máximo en la cancha. Técnicamente mi filosofía es el bloqueo y la defensa; por lo tanto, trabajé en forma específica estas áreas. Al final del año ya éramos campeones brasileños y sudamericanos, superando a los favoritos Bradesco y Pirelli, y en 1985 nuevamente ganamos el campeonato local".

Minas Tennis Club durante dos años consecutivos ha ganado el Sudamericano de Clubes Campeones, enfrentando en ambas ocasiones a Bradesco, sin embargo el sábado fue derrotado por el equipo carioca. "Siempre ha sido importante cómo está el equipo el día de la final. "Minas" varió mucho su ritmo de juego, no bloqueó como está acostumbrado, estaban muy desconcentrados. Bradesco jugó muy bien y aprovechó

cada uno de los errores de "Minas". Somos un equipo muy joven, con un promedio de edad de 22 años, tenemos mucho tiempo para trabajar y volver a ser campeones".

Aunque Brasil ostenta la supremacía sudamericana de vóleybol, las estadísticas reflejan que el nivel ha decaído en los últimos años, según Sohn una de las razones es la falta de concentración en las finales. "Los Juegos Olímpicos de Los Angeles son un buen ejemplo. Brasil en las semifinales fue un rival que perdió punto a punto con EE.UU., pero en la final con el mismo equipo, no luchó, parecían otras personas, estaban totalmente desconcentrados".

Actualmente la selección brasileña no cuenta con un entrenador, debido a la renuncia del técnico anterior, uno de los más serios candidatos a este puesto es Young Wan Sohn, quien afirma que de ser elegido probablemente aceptaría. "En Brasil se cuenta con todos los medios para trabajar, el vóleybol ha crecido mucho y de seguir trabajando, Brasil puede lograr una medalla de oro en Seúl. En 1990 es casi seguro que será sede del Mundial, por lo tanto, se debe trabajar muy duro para enfrentar estos dos compromisos".

El contrato con "Minas Tennis Club" para Sohn vence este año, su renovación aún no la ha decidido, mientras tanto los ofrecimientos de diversos clubes continúan. "Es cierto que la parte económica es importante porque debo mantener una familia, pero no es todo, donde hay motivación y gente con apti-



Young Wan Sohn, es actualmente uno de los nombres más serios, a dirigir la selección brasileña de vóleybol.

tudes para el vóleybol, estoy dispuesto a trabajar. Mi país me ha pedido que entrene a la selección, para ellos es muy importante, porque las próximas olimpiadas se realizan en Seúl, no obstante

existen muchos problemas a nivel de dirigentes y eso no me gusta. Lo más importante es trabajar para el progreso.

CECILIA ROSA

## EL PROFESIONALISMO MARCA LA DIFERENCIA

En un breve juicio al vóleybol sudamericano, el técnico coreano señaló que Brasil y Argentina cuentan con un excelente nivel y el resto de los países no posee los recursos para mejorar su rendimiento.

## EL PROFESIONALISMO

La carencia de confrontaciones internacionales influye directamente en el progreso del vóleybol chileno, según Sohn. "No conocía a Universidad de Chile, antes habíamos enfrentado a Universidad Católica que era un excelente rival, cuentan con jugadores muy altos, pero no tienen ritmo de juego, decaen fácilmente. Mientras no tengan un roce internacional más continuo es difícil que mejoren, es cierto que se debe entrenar mucho, pero también es importante jugar con equipos de un buen nivel".

En lo técnico, Sohn señaló que Universidad de Chile debe mejorar su bloqueo y aprovechar la esta-

tura de sus jugadores clave del triunfo en la defensa y el ataque dominando estas áreas. Los brasileños ganan los partidos cuando se tienen altos el bloqueo y funcionan mejor".

La diferencia del vóleybol brasileño es el profesionalismo, el chileno es un dilema. Se cuenta con el apoyo de las empresas, pero es difícil progresar. Se entrenan cinco días, para esto los jugadores cuentan con un apoyo económico, a la vez se le suman los partidos internacionales y se tiene un nivel internacional.

En cuanto al posibilitamiento de clubes, Sohn indicó que han sido convenientes pero que aún no se ha concretado nada. Se le cuenta con buenas condiciones, pero se debe mejorar la técnica y conseguir los necesarios para estar constantemente en condiciones internacionales.



En meses el técnico coreano, Young Wan Sohn, provocó una verdadera revolución en el vóleybol brasileño y logró que "Minas Tennis Club" superara a Bradesco, el favorito en el Campeonato Brasileño.





Destacan autoridades regionales de SERNATUR

## EFFECTIVO APOYO DE TRANSPORTADORES PARA INCENTIVAR TURISMO EN EL NORTE

- En vuelos especiales y en charters de agencias de viajes llegarán al Valle de la Luna más de 3 mil personas para ver al Cometa Halley, entre los días 10, 11 y 12
- Lugares de alojamiento en San Pedro de Atacama están totalmente copados

ANTOFAGASTA.— Como una importante iniciativa destinada a apoyar al turismo regional, lo que se traducirá en la venida de más de un millar de visitantes a Calama, calificó al Director Regional de Turismo Carlos Jélvez, el esfuerzo realizado por transportadores aéreos y agentes de viaje locales, con motivo del paso del Cometa Halley.

reúnan condiciones ambientales de excepción, con un marco y una ambientación especial para ver el cometa.

Transcurrido el tiempo comenzaron a solicitarse antecedentes y llegaron a la región agentes de viajes de la capital para tomar contacto y recorrer la zona. En base a lo constatado en el terreno se prepararon paquetes de ofertas, fundamentalmente dirigidos a turistas extranjeros, con el fin de interesarlos en ver al cometa Halley desde la zona interior de Antofagasta, concretamente, desde el Valle de la Luna y el cerro Moctezuma, en Calama.

### GRAN INTERES

Al conocerse las bondades del lugar, especialmente del Valle de la Luna, considerado como "un punto que no es de este planeta", por sus condiciones y formaciones geológicas, se manifestó un gran interés, a tal punto que Líneas Aéreas del Cobre, empresa que ha apoyado permanentemente al turismo regional, programó tres vuelos especiales a

la región, para observar el fenómeno celeste. Otras cifras estimativas señalan que agencias de viajes de Santiago traerán entre 500 y 600 turistas, la mayor parte de nacionalidad alemana e italianos, que se concentrarán la noche del 10 de abril en el Valle de la Luna.

Paralelamente empresas locales han tomado el desafío, con el fin de iniciar una serie de viajes programados desde Antofagasta hacia el interior y SERNATUR, en conjunto con la Municipalidad de Calama instalará un campamento en el cerro Moctezuma para llevar y reunir a las personas que deseen observar el fenómeno. El lugar se acondicionará con elementos que permitan pasar la noche en él, además que se contará con transporte gratuito y la actuación de conjuntos folklóricos que animarán las ho-

ras de vigilia de quienes concurren en forma individual a ver el paso del cometa.

### SOBRE LOS TRES MIL

Estimativamente, señaló Jélvez, cerca de tres mil personas llegarán hasta las proximidades para ver el paso del cuerpo celeste.

Respecto al apoyo demostrado por LADECO, el Director Regional de Turismo de Antofagasta, señaló "pienso que es importantísimo, ya que el hecho que la línea aérea haya escogido esta región, específicamente el interior de la Región de Antofagasta, con un charter habría sido interesante, pero con 3 queda de manifiesto que es una destacada actitud de la línea aérea, a la vez que existen muchas expectativas por parte del público, el que ha acogido en forma efectiva esta proposición".



Jélvez Martínez, Director Regional de Turismo, destaca el esfuerzo de transportadores aéreos y del sector privado general, por incentivar la venida de turistas a la zona por motivo de la proximidad del Cometa Halley.

## VERSION 7ª DE LA FERIA INTERNACIONAL DEL LIBRO

El pasado 3 de abril fue inaugurada la Feria Internacional del Libro en Buenos Aires, la que estará abierta al público hasta el 21 del presente.

Se enviaron 5 toneladas de libros correspondientes a los 1.000 títulos de las editoriales, distribuidoras nacionales, que se encuentran ya a disposición de los visitantes en el stand N° 459.

El tema de esta duodécima feria es "El libro en la cultura y en la técnica".

Se gusta la tradicional decoración que se lleva a la feria consis-

te esta vez en una corporización del Ranger Séptimo, con luz y movimiento, y reproducciones de las figuras más destacadas de la ciencia de todos los tiempos como Copérnico, Pascal, Einstein, y otros.

Por su parte, el stand de USA muestra una cápsula espacial traída de ese país e invitará a un astronauta que departirá con los asistentes.

Han comprometido su asistencia a la Feria y dictarán conferencias el Premio Nobel de Medicina 1962, James Watson, y el Premio Nobel de Física 1984, Carlo Rubia.

### CARBONES ELÉCTRICOS S.A. (Sociedad Anónima Cerrada)

#### JUNTA GENERAL ORDINARIA DE ACCIONISTAS

Por acuerdo del Directorio, se cita a los accionistas a Junta General Ordinaria de Accionistas a celebrarse el día 25 de abril de 1986 a las 12.00 horas en las oficinas de la sociedad, calle Moneda 920, Oficina 1003, Santiago.

Tendrán derecho a participar en la Junta los titulares de acciones inscritas en el Registro de Accionistas con cinco días hábiles de anticipación a la fecha señalada para la celebración de la Junta.

La calificación de poderes, si procediera, se efectuará el mismo día de la Junta a la hora que éste debe iniciarse.

EL PRESIDENTE

### CARR Y COMPAÑIA S.A. (Sociedad Anónima Cerrada)

#### JUNTA GENERAL ORDINARIA DE ACCIONISTAS

Por acuerdo del Directorio, se cita a los accionistas a Junta General Ordinaria de Accionistas a celebrarse el día 25 de abril de 1986 a las 11.30 horas en las Oficinas de la sociedad, calle Moneda 920, Oficina 1003, Santiago.

Tendrán derecho a participar en la Junta los titulares de acciones inscritas en el Registro de Accionistas con cinco días hábiles de anticipación a la fecha señalada para la celebración de la Junta.

La calificación de poderes, si procediera, se efectuará el mismo día de la Junta a la hora que éste debe iniciarse.

EL PRESIDENTE

### S.A. INMOBILIARIA AGUSTINAS

#### JUNTA GENERAL ORDINARIA DE ACCIONISTAS

Por acuerdo del Directorio, se cita a los señores accionistas a Junta General Ordinaria para el día 24 de abril de 1986 a las 11 horas en las oficinas de la sociedad en Santiago, calle San Diego 159.

Se tratará sobre la aprobación de Memoria y Balance General por el ejercicio al 31 de diciembre de 1985, distribución de utilidades, sobre materias de competencia de esta clase de Juntas y de interés para la sociedad y se dará cuenta de las operaciones realizadas por la Compañía a que se refiere el Art. 44 de la Ley 18.046.

ACCIONISTAS CON DERECHO A PARTICIPAR EN LA JUNTA

Tendrán derecho a intervenir en la Junta citada con antelación los titulares de acciones inscritas en el Registro de Accionistas con cinco días hábiles de anticipación a la fecha de la misma.

EL PRESIDENTE

### INSTITUTO SANITAS S.A.

(SOCIEDAD ANONIMA ABIERTA)

#### JUNTA GENERAL ORDINARIA DE ACCIONISTAS

Por acuerdo del Directorio, citase a Junta General Ordinaria de Accionistas de la Sociedad Instituto Sanitas S.A., para el día 24 de abril de 1986, a las 10.30 horas, en las oficinas ubicadas en calle Franklin N° 741, Santiago, con el fin de tratar las materias propias de esta Junta, en especial:

1. Pronunciarse sobre la Memoria, Balance General y Estados Financieros del Ejercicio terminado el 31 de diciembre de 1985.
2. Remuneraciones del Directorio.
3. Designar los Auditores Externos para el Ejercicio 1986.
4. Tratar cualquier otra materia que sea de competencia de esta Junta.

#### ACCIONISTAS QUE TENDRAN DERECHO A PARTICIPAR EN LA JUNTA

Tendrán derecho a participar en esta Junta, los titulares de las acciones inscritas en el Registro de Accionistas con cinco días hábiles de anticipación a la Junta.

La calificación de poderes, si procede, se efectuará el día de la reunión.

#### PUBLICACION Y ENVIO DE MEMORIA Y BALANCE

Los Estados Financieros de la sociedad, al 31 de diciembre de 1985, serán publicados en Diario "La Nación", el día 14 de abril de 1986.

De acuerdo a lo establecido en el artículo 75° de la Ley N° 18.046, la Sociedad ha sido autorizada mediante el Oficio N° 001012 del 3 de abril de 1986 de la Superintendencia de Valores y Seguros, para limitar el envío de la memoria, correspondiente al ejercicio terminado el 31 de diciembre de 1985 a aquellos accionistas que figuren inscritos en el registro con 1.000 o más acciones y a aquellos que expresamente lo soliciten por escrito a nuestra Casilla 2917, Santiago, a quienes se les enviará dichos antecedentes a la brevedad.

Sin perjuicio de lo anterior, se dispone de un número suficiente de copias de estos documentos en las oficinas de la sociedad, ubicadas en calle Franklin N° 741, Santiago, para los accionistas que así lo soliciten.

EL PRESIDENTE

## FOTOGRAFADOS IRIS S.A.

### JUNTA GENERAL ORDINARIA DE ACCIONISTAS

Por acuerdo del Directorio, citase a los señores accionistas a Junta General Ordinaria para el día 24 de abril de 1986 a las 12 horas en las oficinas de la sociedad en Santiago, calle San Diego 159.

Se tratará sobre la aprobación de Memoria y Balance General por el ejercicio al 31 de Diciembre de 1985 y otras materias de competencia de esta clase de Juntas y de interés para la sociedad y se dará cuenta de las operaciones realizadas por la Compañía a que se refiere el Art. 44 de la Ley 18.046.

#### ACCIONISTAS CON DERECHO A PARTICIPAR EN LA JUNTA

Tendrán derecho a intervenir en la Junta citada con antelación los titulares de acciones inscritas en el Registro de Accionistas con cinco días hábiles de anticipación a la fecha de la misma.

EL PRESIDENTE

## CIA. MINERA MERCEDITAS S.A.

(Sociedad Anónima Abierta)

### JUNTA GENERAL ORDINARIA DE ACCIONISTAS

Por acuerdo del Directorio se cita a los señores accionistas a Junta General Ordinaria, que se llevará a efecto el día 25 de abril de 1986, a las 11 horas en Ahumada 131, Of. 702, con los siguientes objetivos.

Resolver sobre Memoria y Balance del ejercicio anual 1985.

Designar Auditores Externos e Inspectores de Cuentas para el ejercicio 1986.

El Balance respectivo será publicado en el diario "La Nación" de Santiago el día 13 de abril de 1986.

Tendrán derecho a participar en esta Junta, los titulares de acciones que figuren inscritos en el Registro de Accionistas, hasta el día 19 de Abril de 1986.

El Presidente



## 40 hípica

### "Capo" y "Kopetón" se juegan un cupo a Brasil "Quipo" seleccionará a nominados...

Un grupo de destacados velocistas intervendrán en la prueba central de hoy en el Club Hípico en busca del primado del kilómetro en césped, que además permitirá dirimir sobre cuál de los dos recientes nominados, Capo y Kopetón, lograrán la titularidad de nuestra representación a Sao Paulo.

Las posibilidades se ven parejas, ya que se han ganado entre ellas en otras ocasiones y el hecho de que se trate de una justa a Peso de Reglamento da aún mayores posibilidades de sorpresa, pues el recorrido no permitirá variadas alternativas.

Nuestro favorito será QUIPO, quien viene de cumplir una grata presentación en la arena de Vivaceta la semana pasada, pero que desafortunadamente por su condición de no reproductor, no cae en la lista de los posibles a la nominación internacional. Enseguida analiza-

mos las respectivas últimas actuaciones de cada uno de los que intervendrán en la justa:

**CAPO** viene de ganar en 1.200 metros, con tiempo de 1.09.4/5, peso 61 kilos (Claudio Leighton) y un cuerpo sobre el segundo, "Macarao". Hoy será guiado por el mismo jockey e igual peso. Sin duda que tiene grandes posibilidades de repetir similar actuación, con un jockey que lo conoce perfectamente.

**FUNDAMENTO**: En su última actuación, el 22 de febrero, arribó 12º de Kopetón en 1.200 metros, tiempo 1.11.1/5, a 35 cuerpos y tres cuartos. Corrió con 60 kilos y Juan Turrieta en el sillín. Hoy lo hará Danilo Salinas con 61 kilos. Su larga reaparecida puede influir. De todas formas es rival de cuidado y muy veloz.

**MUY SERENO**: Tercero de Capo en 1.200 metros,

tiempo 1.09.4/5 y diferencia de 1 cuerpo y tres cuartos. Gustavo Barrera lo condujo en la ocasión con 52 kilos. Hoy lo hará Juan Barraza con 61 kgs. Su especialidad es el césped donde se muestra tal como es.

**PACATO**: Terminó segundo de "Bendito" en 1.200 metros, tiempo 1.09.4/5 a dos cuerpos y un cuarto. Con Fernando Díaz otra vez cargará 61 kilos. Es uno de los rivales de mucho cuidado para los favoritos.

**QUIPO**: Viene de conseguir un segundo puesto en la arena de Vivaceta en 1.000 metros, tiempo 0.56.2/5, a dos claros y Juan Pérez en la conducción (58 kgs.) Oscar Escobar tendrá la responsabilidad esta vez con 61 kilos.

**BENDITO**: Terminó séptimo de "ALAYOR" en 1.000 metros, tiempo 59. A ocho cuerpos, con Sergio Vásquez en el sillín y 58 kilos. El mismo jockey será quien lo monte con el mismo peso anterior. Por conductor puede constituirse en muy peligroso.

**CORVO**, viene de llegar tercero de "Lontué" en 1.200 metros, tiempo 1.09.3/5, a dos cuerpos y un cuarto a 56 kilos y Luis Muñoz. El mismo jockey estará sobre él con 58 kilos. Sabe de triunfos en pasto y ello le da posibilidades certeras de repetir.

**KOPETON**: Pese a que sus últimas salidas triunfales han sido en arena, deberá mostrarse en un terreno que lo mostrará si realmente puede imponerse para quedar entre los nominados a Brasil, carrera que será también en pasto. El pupilo de Guillermo Aguirre, viene de llegar tercero en la arena de Vivaceta a cabeza de Alayor en 1.000 metros, tiempo 0.59. Siempre con Gustavo Barrera cargará los mismos 58 kilos.

**LEONJITO**: Terminó cuarto de "Capo" en 1.200 metros, tiempo 1.09.4/5 a un cuerpo y tres cuartos, con Sergio Vásquez a 58 kilos.



QUIPO defenderá su gran opción junto a Oscar Escobar en el sillín. En pista de césped es rival de pergamino y puede agregar una nueva victoria en el clásico "Carlos Balmaceda".

Debutante es hermana materna de "Forki"

## "Monadita" hará la gran

Sólo dos debutantes intervendrán en la carrera Condicional para dos años. Una de ellas es MONADITA, que tiene antecedentes que hacen suponer que su primera incursión puede resultar victoriosa.

### Tercera Carrera

**MONADITA** (Moineau y Tartarela por Torrens). Criada en el haras "Pailahueque". Hermana materna de Huanillo (El Tirón, ganador de 2 carreras y numerosas figuraciones), de Fulgurante (Contray, ganador de 7 carreras y nume-

rosas figuraciones), de Tigresa (Golden Thorn, ganadora de 4 carreras y diversas figuraciones), de Forki (Golden Thorn, ganador de 6 carreras inclusive los clásicos Armada Nacional, Raúl Ovalle U., República del Perú y Paddock Stakes. Numerosas figuraciones, entre otras, 2º en los clásicos Polla de Potrillos, Alberto Vial Infante, Asociación de Propietarios de Caballos de Carrera, Club Hípico de Santiago, Carabineros de Chile, 3º en los clásicos Nacional Ricardo Lyon, Valparaíso Sporting Club, Geoffrey Bushell, 4º en el clásico Carlos Rive-

Cotejó 400 metros en 23.1/5

## "Pacato" quiere despegar

En inmejorables condiciones atléticas se encuentra PACATO que intervendrá hoy en la central del Club Hípico, premio Clásico Carlos Balmaceda, de 1.000 metros. El pupilo de Jorge Inda Meyer, que defiende las enseñas del Stud "La Divisa", pasó los 400 metros en 23 segundos y un quinto junto a Fernando Díaz que lo guiará en esta oportunidad. Pormenores de los demás registros en la pista de arena del Club Hípico de Santiago:

### PISTA DE ARENA

**1.860 Metros**  
STRAIGHT LYON, J. Berríos en 2.02 1/5, con 12 2/5.

**1.400 Metros**  
BROOKS, G. Barrera en 1.30, con 12 3/5  
PURCH, G. Barrera en 1.29, 4/5 con 12 2/5  
LORD BYRON, N. Urrutia y NEYEV, C. Leighton en 1.29 1/5, con 12 2/5, iguales.  
LINAJERO, D. Salinas en 1.29 3/5, con 13  
REMATADO, J. Muñoz en 1.30, con 12, 4/5

**1.200 Metros**  
PUCALAN, G. Barrera en 1.16 2/5 con 13 1/5  
SILENT CHAP, G. Barrera en 1.14 1/5, con 12  
MACUCO, V. Rojas en 1.16 con 13  
PIGMALION, J. Pérez en 1.13 3/5, con 12 2/5  
GAMUZA, R. Pérez y TEMPERADA, F. Díaz en 1.15, con 13, iguales  
PROTECTION, J. Pérez en 1.8, con 13  
APOGEO, S. Vásquez en 1.16, con 13 1/5  
ESQUIMADO, L. Marín y NUEVO AMOR, H. Berríos en 1.15 3/5, con 13 2/5, iguales  
SANGAY, G. Barrera en 1.1 2/5, con 12 2/5

**1.000 Metros.**  
MESSONE, J. Berríos en 1.03, con 12  
JUNGLADO, H. Berríos en 1.03 3/5, con 12 3/5  
PROUD, H. Berríos en 1.04 1/5, con 12 3/5

MESIANICA, V. Palma en 1.04 con 12  
ULMO, J. Barrera en 1.02 3/5, con 12 2/5  
FENIX, J. Muñoz en 1.03 1/5, con 12 2/5  
CARRIE NATION, J. Díaz en 1.02 3/5, con 12 4/5  
REY DEL SUR, J. Muñoz en 1.07, al carrerón  
NASRA, G. Barrera en 1.02 4/5 con 13  
NOMINAL, A. González y RENOVAL, J. Pérez en 1.03 con 13 2/5, fácil Renoval.  
GANSO TROVADORA, R. Toledo en 1.05, con 13  
ISLAND, G. Barrera en 1.03 2/5, con 13 2/5

**800 Metros**  
BIG JOHN, E. Guzmán en 49 3/5  
JAQUELINO, H. Berríos y CONCHALI, J. Berríos en 49, iguales.  
KELLY, L. Toro en 51 1/5  
RALEIGH, F. Díaz en 47 4/5  
TEGAL, V. Rojas en 51 3/5  
GRAMURA, V. Palma en 48 3/5  
ESTUDIOSO, J. Berríos en 49  
WHAT AGAIN, G. Barrera en 50 2/5

**700 Metros**  
CLAUDINO, H. Berríos en 43 2/5  
CHAMPAN, J. Berríos en 43 3/5  
ELITRO, L. Marín en 45  
ESPUMANTE, S. Soto en 44 1/5, al carrerón  
HILADOR, S. Vásquez en 45 2/5 al carrerón  
PARTICIPE, G. Barrera, en 44

**600 Metros**  
REXSON, J. Verdugo, en 37  
**500 Metros**  
ALEXANDER, J. Díaz en 29 2/5  
MOTIVACION, H. Mellado en 31  
LADY REAL, L. Toro en 30  
TITANIO, S. Vásquez en 29  
COLOCOLINO, C. Delgado en 30

**400 Metros**  
ALBERICO, C. Barrera en 23 3/5  
PACATO, F. Díaz en 23 1/5

## La Tabla Mágica

	LA NACION	EL MERCURIO	U. NOTICIAS	LA SEGUNDA	LA TERCERA	LA CUARTA	R. SANTIAGO	R. COLO COLO	LA HIPICA	M. HIPICO	SABADO
1ª	Sisadora Previsto	Previsto Sisadora	Previsto Bobito	Previsto Llamarazo	Fastina Previsto	Sisadora Pepa Mary	M. Dote	Bobito Previsto	Sisadora Delicatta	Pepa Mary Llamarazo	Sisadora
2ª	Soy Aquel Profit	Soy Aquel Profit	Soy Aquel Spectacular	Soy Aquel Spectacular	Soy Aquel Reparado	Soy Aquel Profit	Soy Aquel Spectacular	Soy Aquel Profit	Soy Aquel Spectacular	Soy Aquel Profit	Soy Aquel Profit
3ª	Juanquilla Lady Real	Lady Real Memench	Monadita Lady Real	Lady Real Monadita	Junquilla Monadita	Junquilla Memench	Memench Lady Real	Lady Real Junquilla	Lady Real Monadita	Lady Real Monadita	Lady Real Monadita
4ª	Pick S. María	S. María Pick	S. María Pierre	S. María Force	L. Laura S. María	Pick L. Laura	Pierre S. María	S. María L. Laura	Pick Natri	L. Laura S. María	Pick Natri
5ª	Moselle Timbalada	Timbalada Trop. Lady	Moselle Timbalada	Moselle Str. María	Str. Mía Moselle	Str. Mía Moselle	Timbalada Str. Mía	Timbalada Arcadella	Moselle Str. Mía	Moselle Timbalada	Moselle Timbalada
6ª	Cobrador General	Cobrador General	Cobrador Loncoyamo	Cobrador General	Cobrador Loncoyamo	Cobrador Millarapue	Cobrador Air Dart	Loncoyamo Cobrador	General Cobrador	Cobrador General	Cobrador General
7ª	Quipo Capo	Capo Kopetón	Capo Quipo	Kopetón Bendito	Capo Pacato	Quipo Capo	Pacato Capo	Capo Kopetón	Quipo Kopetón	Capo Quipo	Capo Quipo
8ª	Parador Milonita	Milonita Matanga	Milonita Parador	Milonita R. del Sur	En. Way R. del Sur	Milonita En. Way	R. del Sur Parador	Matanga Milonita	Milonita Particular	Milonita Parador	Milonita Parador
9ª	M. Bajo Montecristo	Cadeau Melindre	Abajo Montecristo	Cadeau M. Bajo	Montecristo M. Bajo	M. Bajo Montecristo	Cadeau Melindre	Cadeau Abajo	Montecristo Cadeau	Montecristo Cadeau	Montecristo Cadeau
10ª	Platinum Smoke Bay	Smoke Bay Set Off	Smoke Bay Colocolino	Smoke Bay Toquillo	Smoke Bay Toquillo	Smoke Bay Set Off	Colocolino Smoke Bay	Platinum Set Off	Set Off Smoke Bay	Smoke Bay Platinum	Smoke Bay Platinum
11ª	Neck Negligente	Neck Negligente	Neck Escudero II	Escudero II Negligente	Neck Negligente	Neck Negligente	Neck A. Viejo	A. Viejo Negligente	Neck Negligente	Neck Escudero II	Neck Escudero II
12ª	Lontué Titano	Visitador Apfeistr.	Lontué Titano	Lontué Visitador	Lontué Estribero	Lontué Estribero	Lontué Moira	Titano Lontué	Lontué Chacoteada	Chacoteada Lontué	Chacoteada Lontué
13ª	Jugado Coliguacho	Coliguacho B. Colorado	Coliguacho Rabietita	Katril Jugado	Rabietita Coliguacho	Coliguacho Jugado	Katril Timoroso	Coliguacho Katril	Motel Follaje	Coliguacho Motel	Coliguacho Motel
14ª	S. Train M. Maesa	Senara M. Huaso	R. Coachma M. Huaso	M. Maesa M. Huaso	M. Maesa R. Coachma	M. Maesa S. Train	G. Beach M. Maesa	M. Huaso G. Beach	M. Huaso S. Train	M. Huaso G. Beach	M. Huaso S. Train
15ª	M. Morena Precoz	Precoz Churqui	M. Morena Precoz	Entredicho Demostrado	Precoz Churqui	Quicio M. Morena	M. Morena Precoz	Precoz M. Morena	Precoz Churqui	Precoz Churqui	Precoz Churqui



Muchos tropiezos  
varios de los  
inter-  
en la jornada de  
Uno de ellos lo tuvo  
Dote" que va en la 1ª  
era. Detalles de los de-  
Primera Carrera: MI  
fue cruzado y abier-  
1.00 metros. PEPA  
abrió y cargó a 200  
SISADORA corrió  
en la curva. DELI-  
fue cargada a 800  
BOBITO fue carga-  
400 metros del disco.  
CARITA se cargó a 400  
y después del tro-  
no se empleó. Ade-  
fue cargada en los  
iniciales. QUISAPA  
hacia adentro al partir.  
VER se cargó a 350  
de la meta.  
Segunda Carrera: PIS-  
se abría. JAZMIN

DEL CABO zigzagueaba.  
TESTIMONIO fue cargado  
al partir.

Tercera Carrera: ME-  
MENCHA fue cargada al  
partir.

Cuarta Carrera: FORCE  
partió ligeramente desmejo-  
rado, además se abría.  
PRECEPTO corrió abierto.  
FARO fue cargado a 150 de  
la meta.

Quinta Carrera: COB-  
QUECURA se cargó en los  
metros iniciales. TROPI-  
CAL LADY se cargó en los  
300 metros y además fue  
cargada.

Sexta Carrera: COBRA-  
DOR fue cargado al partir y  
abierto a 200 metros de la  
meta. GENERAL corrió en-  
cajonado en los últimos 300  
metros.

Octava Carrera: SUR-  
CADA corrió abierta y fue  
cargada en la curva. MA-

## "Mi Dote" lo recibió todo

TANGA fue abierta a 100  
metros de la meta. ESTRIB-  
BILLO se cargó a 200  
metros, además en la parti-  
da. MILONITA fue cargada  
a 300 metros de la meta.  
PALQUIN se iba de punta  
en la curva y se cargaba en  
tierra derecha.

Novena Carrera: GOOD

BROTHER fue cargado a 30  
metros de la partida. MO-  
LOCH, fue cargado a la al-  
tura de los 1.300 metros y  
corrió encajonado en tierra  
derecha. MONTEBAJO fue  
cargado a la altura de los  
1.300 metros. DETECTIVE  
fue abierto a 400 metros de  
la meta. MELINDRE, se



MELINDRE: corrió abierto en su anterior presentación y  
ello le significó un cuarto puesto. Hoy intervendrá en la  
novena prueba con suficiente opción.

abría. REGINALD saltó ha-  
cia adentro al partir y zigza-  
gueaba.

Décima Carrera: PUNK  
se abrió al partir y se cargó.  
SET OFF se cargó en los úl-  
timos metros.

Undécima Carrera:  
AMIGO VIEJO partió ligera-  
mente desmejorado. ES-  
CUDERO saltó hacia  
adentro al partir. NECK fue  
cargado a 200 metros de la  
meta. TANIDOR se fue de  
punta al partir.

Duodécima Carrera:  
ALEXANDER se presentó  
su preparador a manifestar  
su disconformidad con la  
conducción. CHAVAL parti-  
ó desetribado. PACHA se  
cargaba y además fue  
abierto a 250 metros de la  
meta. YENNY YOUNG se  
agotó al final.

Décimo Tercera Carre-  
ra: TIMONERO se abría.

BARRO COLORADO se fue  
de punta al partir. FOLLA-  
JE se abría. TROYALAN  
fue cargado al partir.

Décimo Cuarta Carrera:  
MIRADILLA se cargaba en  
la curva. SNOW DOLL su  
jinete recibió un champazo  
en el rostro en el curso de la  
carrera. GOLDEN BEACH  
fue abierta al partir.  
MACHADA se abría.

Décimo Quinta Carrera:  
CHURQUI corrió abierto no  
pudiendo cumplir instruc-  
ciones de venirse por  
dentro, además se presentó  
el preparador a presentar su  
disconformidad con la con-  
ducción. PORTRAYER se  
agotó al final. ARRABAL  
fue abierto al partir, además  
no se empleó. DE-  
MOSTRADO se abría.  
CARMESI saltó al partir.  
PIEL DE MIEL no se empleó  
en las últimas distancias.

## Club Hípico

Miércoles 9 de abril de 1986

1ª CARRERA 1.000 metros a las 14.00. — Índice: 13 e inferiores. (PRIMERA VALIDA DE LA APUESTA TRIPLE N° 1)			
2-3	1 Mi Dote	58 O. López	6
4-12	2 Pepa Mary	56 N.N.	7
11-12	3 Goldita	56 N.N.	5
13-9-5	4 Sisadora	54 N.N.	11
8-7	5 Llamarazo	54 N.N.	13
5-10-4	6 Delicatta	53 N.N.	2
12-15	7 Bobito	51 N.N.	4
7-7-7	8 Cacarita	51 N.N.	1
8-13	9 Fastina	51 N.N.	10
5-12	10 Quisapa	52 J. Muñoz	8
11-12-2	11 Previsto	48 N.N.	9
12-15	12 China	48 N.N.	14
9-12-12	13 Gruperia	48 N.N.	12
9-12-12	14 Lionel	48 N.N.	15
9-12-12	15 Oliver	48 O. Sánchez	3
12-13	16 Quebraja	48 N.N.	16
GRUPOS: 1 (1 al 6), 2 (7 al 11), 3 (12 al 16).			

2ª CARRERA 1.200 metros. — A las 14.30 horas. — Condicional machos 3 años no ganadores. (SEGUNDA VALIDA DE LA APUESTA TRIPLE N° 1)			
8-9	1 Alberico	56 C. Barrera	6
11-11	2 Ciclico	56 J. Barraza	7
3-9-9	3 C. Comienzo	56 R. Soto	5
7-6-11	4 J. del Cabo	56 M. Aranda	11
11-13	5 Pistero	56 V. Palma	13
14-13	6 Porvenir	56 H. Plaza	2
5-4	7 Profit	56 J. Pérez	4
8-10-10	8 Puro Sol	56 Cr. Melo	1
16-17	9 Reparado	56 O. Escobar	10
12-9-11	10 Requisito	56 D. Medina	8
2	11 Soy Aquel	56 G. Barrera	9
6	12 Spectacular	56 L. Marín	12
15-16	13 Testimonio	56 A. Miranda	3
GRUPOS: 1 (1 al 4), 2 (5 al 9), 3 (10 al 13).			

3ª CARRERA 1.500 metros. — A las 15.00 horas. — Condicional. Hembras 2 años no ganadoras. (TERCERA VALIDA DE LA APUESTA TRIPLE N° 1)			
4	1 Junquilla	53 R. Pérez	6
2-2	2 Lady Real	53 L. Toro	7
6	3 Memencia	53 M. Aranda	5
Deb.	4 Monadita	53 G. Barrera	2
Deb.	5 Puntibanca	53 J. Vergara	4
4	6 Reina Poly	53 P. Cerón	1
5-5	7 Podelera	53 J.C. Silva	3
GRUPOS: 1 (1 al 2), 2 (3 al 5), 3 (6 al 7).			

4ª CARRERA 1.200 metros. — A las 15.30 horas. — Índice: 13 al 6. (PRIMERA VALIDA DE LA APUESTA CUADRUPLE)			
10-12-4	1 Force	56 H. Berrios	6
4-10-10	2 Petalo	56 C. Paredes	7
6-7-11	3 Pick	54 E. Silva	5
7-10-4	4 Torrentero	57 R. Jacquez	11
7-11-2	5 Lady Laura	53 Ch. Rojas	13
6-3	6 S. Maria	54 G. Barrera	2
5-14-15	7 Cahuincero	52 J. Carrasco	4
10-13-11	8 Fierza	53 C. Melo	1
4-5	9 Pierre	53 J. Pailamilla	10
13-14-9	10 Precepto	52 F. García	8
9-11	11 Faro	51 J. Vergara	9
4-13-5	12 Gancho	50 S. Zúñiga	14
6-8	13 Natri	51 O. Díaz	12
3-14	14 Sandalero	51 J. Romero	3
GRUPOS: 1 (1 al 4), 2 (5 al 9), 3 (10 al 14).			

5ª CARRERA 1.000 metros. — A las 16.00 horas. — Condicional. Hembras 3 años no ganadoras. (SEGUNDA VALIDA DE LA APUESTA CUADRUPLE)			
4-5	1 Arcadella	53 A. Miranda	6
11-13-12	2 Avenue	53 N.N.	7
11-12-11	3 Avispita	53 N.N.	5
4-6	4 Cantillana	53 C. Ubillo	11
9-9	5 Citizen	53 O. Jara	13
12-17	6 Cobquecura	53 V. Rojas	2
3-3	7 Moselle	53 M. Aranda	4
7-10-8	8 Naichen	53 J. Verdugo	1
16-9	9 Q. Sorpresa	53 N. Urrutia	10
5-8-15	10 R. Baby	53 V. Palma	8
2-4	11 Straight Mia	53 R. Pérez	9
9-2	12 Timbalada	53 J. Castillo	14
8-5-8	13 T. Lady	53 N.N.	12
6-14	14 Vee Away	53 P. Vega	3
GRUPOS: 1 (1 al 4), 2 (5 al 9), 3 (10 al 14).			

6ª CARRERA 2.000 metros. — A las 16.30 horas. — Índice: 37 e Infs. (TERCERA VALIDA DE LA APUESTA CUADRUPLE).				
685 J. Inda	10v-4	1 Cobrador	52 G. Barrera	6
700 J. Melero	2-6	2 General	52 L. Toro	7
700 P. Bagú	7-10	3 Invento	52 H. Berrios	5
683 E. Escalante	3-8	4 Loncovamo	52 S. Vázquez	2
682 D. Bernal	1-3	5 Capelotti	51 R. Pérez	4
700 J. Cavieles	8-7	6 Millarapue	51 F. Díaz	1
700 C. García	3-9	7 Air Dart	48 J. Pailamilla	3
GRUPOS: 1 (1 al 2), 2 (3 al 5), 3 (6 al 7).				

7a

CARRERA 1.000 metros. — A las 17.00 horas. — Clásico. Carlos Balmaceda. (CUARTA VALIDA DE LA APUESTA CUADRUPLE).

698 O. Inda C.	3-1	1 Capo	61 C. Leighon	6
431 F. Castro C.	7h-12h	2 Fundamento	61 D. Salinas	7
698 M. Rodríguez	7-3	3 Muy Sereno	61 J. Barraza	5
100 J. Inda M.	2	4 Pacato	61 F. Díaz	2
782 C. Tapia	1-2h	5 Quipo	61 O. Escobar	4
782 L. Severino	2-7h	6 Bendito	58 S. Vázquez	1
703 F. Solar	1-3	7 Corvo	58 L. Muñoz	8
782 G. Aguirre	1h-1h-3h	8 Kopetón	58 G. Barrera	9
698 P. Bagú	3-4	9 Leonjito	58 P. Cerón	3

GRUPOS: 1 (1 al 3), 2 (4 al 6), 3 (7 al 9).

8ª

CARRERA 1.600 metros. — A las 17.35 horas. — Índice: 21 al 12. (PRIMERA VALIDA DE LA TRIPLE N° 2).

741 S. Escalante	9-14	1 Surcada	56 L. Toro	6
388 A. González	7h-10	2 Abasto	55 C. Paredes	7
674 F. Castro C.	13h-12h	3 Machito	55 G. Farfán	5
680 P. Melero	2-3	4 Matanga	55 J. Barraza	11
743 E. Pinochet	1	5 Ench. Way	54 P. Santos	13
804 A. Donati	5-7	6 Estribillo	60 N.N.	2
699 S. Fuentes P.	6h-2	7 Milonita	54 P. Cerón	4
763 R. Bernal	3h-9h	8 Morán	54 S. Azócar	1
741 M. Oyaneder	8-13	9 Palquin	54 O. Díaz	10
741 A. Valdés	4-10	10 Particular	54 L. Muñoz	8
697 E. Inda S.	12-10	11 Esponjado	53 C. Galleguillos	9
735 P. Baeza	2-5	12 Rey del Sur	53 M. Aranda	14
751 G. Pombo	2v-6h	13 Mayacán	51 J.C. Silva	12
741 S. Romero	10h-4	14 Parador	51 M. Santos	15
741 E. Rodríguez	11-11	15 Diácono	54 H. Berrios	3

GRUPOS: 1 (1 al 4), 2 (5 al 9), 3 (10 al 14).

9ª

CARRERA 1.600 metros. — A las 18.05 horas. — Índice: 25 al 18 (SEGUNDA VALIDA DE LA APUESTA TRIPLE N° 2).

629 S. Fuentes P.	6-1	1 Cadeau	56 P. Cerón	6
736 J. Melero	9-8	2 N. Letter	54 J. Barraza	7
792 E. Inda S.	2-6-7	3 C. Brother	52 R. Pérez	5
704 J. Zúñiga	4-4	4 Moloch	53 O. Escobar	2
741 P. Medina TB2		5 Montecristo	53 C. Leighon	4
741 E. Carreño	1-2	6 Abajo	52 S. Vázquez	1
704 H. González	3	7 M. Bajo	52 M. Aranda	10
706 S. Escalante	5-6	8 Rezonzo	52 R. Miranda	8
799 E. Inda S.	9-5-4	9 Melindre	49 J. Pailamilla	9
801 G. Peralta	13-6	10 Reginald	49 N. Vargas	3

GRUPOS: 1 (1 al 3), 2 (4 al 6), 3 (7 al 10).

10ª

CARRERA 1.200 metros. — A las 18.35 horas. — Condicional machos 3 años no ganadores. (TERCERA VALIDA DE LA APUESTA TRIPLE N° 2).

743 P. Bagú	4-2	1 Smoke Bay	59 P. Cerón	6
684 O. Jara	6-8	2 Ant. Quinn	56 C. Trejos	7
740 R. Serrano	10-3	3 Colocolino	56 C. Delgado	5
697 C. Muñoz	7-11	4 C. Cantor	56 A. Gutiérrez	11
663 C. García	8h	5 Merry Junior	56 M. Santos	2
697 F. Pinochet	8-2	6 Platinum	56 J. Díaz	4
2712 J. Silva	11	7 Precámbrico	56 H. Mellado	1
757 W. Robles	5-15h	8 Punk	56 L. Marín	10
750 J. Lastra	14-11h	9 Sagaz	56 O. León	8
740 J. Pérez C.	12h-2	10 Set Off	56 D. Salinas	9
740 A. Martínez	6-4	11 Toquillo	56 V. Barrera	12
743 J. M. Sánchez	10h-10	12 Tritón	56 M. Alvarez	3

GRUPOS: 1 (1 al 4), 2 (5 al 8), 3 (9 al 12).

11<sup>a</sup>

CARRERA 1.200 metros. — A las 19.05 horas. — Condicional machos 3 años ganadores de 1 carrera.

327 R. Maggi W.	4R-1	1 Alferes	56 No corre	6
746 J. Cavieles	7-5	2 Amigo Viejo	56 E. Silva	7
742 M. Oyaneder	6-7	3 Bailonero	56 O. Díaz	5
742 A. Gutiérrez	15h-3	4 Chacoteo	56 C. Ubillo	11
587 P. Bagú	3-5	5 Escudero II	56 L. Marín	13
670 A. Gutiérrez	3h-3h	6 Espaciado	56 C. Leighon	2
379 J. Walker	8v	7 Merancio	56 L. Toro	4

703 G. Silva	5-5	8 Neck	56 G. Barrera	1
350 P. Baeza	3	9 Negligente	56 L. Ramos	10
753 M.A. Velarde	11-10h	10 Piedemonte	56 H. Plaza	8
704 A. Valdés	6-12	11 Shogun	56 L. Muñoz	9
742 R. Maggi W.	8-4	12 Tanidor	56 J. Tobar	12
2840 O. Silva	14	13 Uzkudun	56 J. Romero	3
GRUPOS: 1 (1 al 4), 2 (5 al 8), 3 (9 al 13).				

12ª

CARRERA 1.200 metros. — A las 19.40 horas. — Índice: 41 e Inf. (PRIMERA VALIDA DE LA TRIPLE N° 3).

686 L. Herrera	1-1	1 Titanio	60 S. Vázquez	6
698 A. González	9	2 Alexander	59 V. Rojas	7
745 P. Bagú	8-6	3 Apfeltrudel	55 O. Escobar	5
331 A. Bullezu M.	1-1	4 Chacoteada	55 G. Barrera	11
730 A. Donati	7-7h	5 Chaval	55 O. López	13
719 P. Baeza	3h-4h	6 Estribero	55 M. Aranda	2
687 O. González	5-5	7 Hellery	54 F. Carvajal	4
702 A. Zamorano	3-4	8 Tio Royal	53 J. Barraza	1
797 E. Carreño	6-4-4	9 Pachá	51 J. Verdugo	10
802 A. Carreño	2-4-3	10 Resuelto	53 H. Berrios	8
703 J. Cavieles	1-1	11 Lontué	51 F. Díaz	9
802 J. Walker	10h-11	12 Y. Young	49 J. Orellana	14
745 P. Bagú	1-2	13 Visitador	49 P. Santos	12
802 E. Inda S.	2-1-5	14 Moira	48 N.N.	3

GRUPOS: 1 (1 al 4), 2 (5 al 9), 3 (10 al 14).

13ª

CARRERA 1.200 metros. — A las 20.10 horas. — Índice: 18 al 12 (SEGUNDA VALIDA DE LA APUESTA TRIPLE N° 3).

553 G. Aguirre	12h	1 Katril	55 H. Berrios	6
676 L. Guerrero	10h-15h	2 Motel	56 M. Aranda	7
789 L. Guerrero	8-7h	3 Timonero )	54 O. Escobar	5
455 C. Silva	9-8	4 Pipiolo	56 L. Toro	11
706 L. Herrera	10-11	5 Universo	55 J. Barraza	13
804 P. Inda C.	5-5-6	6 Jugado	53 J. Muñoz	2
746 F. Solar	12-3	7 Rabetita	54 M. Vergara	4
804 E. Inda S.	17-15	8 Zampatorias	53 J. Vergara	1
798 A. Carreño	2-1-8	9 Cap. Game	52 M. Vargas	10
803 H. Espinoza	5-13-2	10 B. Colorado	54 V. Rojas	8
705 O. González	6-5	11 Coliguacho	52 F. Díaz	9
786 L. Guerrero	3h-3h	12 Entrometido	53 G. Pinto	14
661 J. Romero	13v-9v	13 Mercantil	52 R. Soto	17
803 A. Quiroz	15-5	14 Follaje	50 C. Delgado	12
627 A. Valdés	11-9	15 Platero	51 J. Díaz	15
746 T. Jacial	9-13	16 Timoroso	51 R. Chamorro	3
701 J. Silva	15-13	17 Trovalán	51 H. Mellado	16

GRUPOS: 1 (1 al 5), 2 (6 al 10), 3 (11 al 16).

CORRAL: 2 con 3.

14ª

CABRERA 1.000 metros. — A las 20.40 horas. — Índice: 20 al 12 (TERCERA VALIDA DE LA APUESTA TRIPLE N° 3).

725 S. Escalante	7-5h	1 Miradilla	56 C. Leighon	6
761 R. Jaque	16h-14h	2 Treile	56 C. Galleguillos	7
692 S. Fuentes	6-7	3 R. Coachman	55 J. Maira	5
675 C. Tapia	1h	4 Soul Train	55 O. Escobar	11
692 J. Inda	3-1	5 Moc. Huaso	54 G. Barrera	13
484 A. Bullezú M.	2v-3v	6 Moc. Maesa	53 R. Pérez	2
472 E. Leiva	4-3	7 Senara	53 J. Muñoz	4
721 O. Manso	15h-14h	8 Yersin	53 A. Pérez	1
789 G. Avila	2h-10h	9 Cabalgada	51 N.N.	10
692 J. Inda	8-11	10 Snow Doll	52 C. Delgado	8
692 J. Cavieres	2-8	11 G. Beach	50 F. Díaz	9
789 G. Avila	14h-1h	12 Quitado	56 N.N.	14
803 M. Segura	8-7-9	13 Tamboril	49 J. Pailamilla	12
763 O. L. Silva	12h-13h	14 Logos	49 F. García	15
803 O. Manso	15h-10	15 Machado	48 J. Herrera	3
746 R. Jaque	15v-17	16 Marubeni	49 O. Valenzuela	16



# FORESTACION NACIONAL S.A.

## SOCIEDAD ANONIMA ABIERTA

### BALANCE GENERAL AL 31 DE DICIEMBRE DE 1985

AUTORIZADO POR RESOLUCION DE  
EXISTENCIA N° 1365 DEL 13 DE  
MARZO DE 1946

COMISION LIQUIDADORA:

PRESIDENTE : SR. SERGIO LOPEZ VASQUEZ  
INTEGRANTES: SRES. PEDRO YUTRONIC SAEZ  
ROBERTO IZQUIERDO MORA

ACTIVOS	Al 31 de diciembre de		PASIVOS Y PATRIMONIO	Al 31 de diciembre de
	1985	1984		
	M\$	M\$		M\$
<b>ACTIVO CIRCULANTE</b>			<b>PASIVO CIRCULANTE</b>	
Disponibles	3.063	155	Obligaciones con bancos e institucio-	
Depósitos a plazo	96.692	-	nes financieras - porción largo plazo	40.545
Valores negociables	6.240	36.278	Obligaciones a largo plazo con verci-	
Deudores comerciales	1.193	29.682	miento dentro de un año	5.730
Documentos por cobrar	4.662	4.474	Cuentas por pagar	31.943
Deudores varios	173	698	Sociedades relacionadas	2.897
Sociedades relacionadas	49.699	55.293	Provisiones y retenciones	3.797
Existencias	122.559	112.012	Dividendos y repartos por pagar	167.031
Gastos anticipados	22	3.529	Ingresos percibidos por adelantado	366
<b>Total activo circulante</b>	<b>284.303</b>	<b>242.121</b>	<b>Total pasivo circulante</b>	<b>252.309</b>
<b>ACTIVO FIJO</b>			<b>PASIVO A LARGO PLAZO</b>	
Terrenos	44.203	44.203	Obligaciones con bancos e instituciones	
Edificios, construcciones y caminos	73.259	28.967	financieras	
Maquinarias, equipos y otros	41.291	76.619	Documentos por pagar	21.200
Mayor valor tasación técnica de			<b>Total pasivo a largo plazo</b>	<b>21.200</b>
terrenos	131.364	131.364		
Plantaciones forestales	1.090.661	1.351.079	<b>PATRIMONIO</b>	
Subtotal	1.380.778	1.632.232	Capital suscrito y pagado de	
Menos: Depreciaciones acumuladas	( 31.248)	( 42.129)	26.892.128 acciones de \$ 4,9826	
<b>Total activo fijo neto</b>	<b>1.349.530</b>	<b>1.590.103</b>	cada una	133.993
<b>OTROS ACTIVOS</b>			Reserva forestal	1.118.545
Derechos en sociedades	-	13	Reserva crecimiento natural	87.723
Otros activos	2.209	13.098	Reserva para futuros aumentos	
<b>Total otros activos</b>	<b>2.209</b>	<b>13.111</b>	de capital	131.364
			Otras reservas	-
<b>Total activos</b>	<b>1.636.042</b>	<b>1.845.335</b>	Resultados retenidos	-
			Utilidad del ejercicio	203.126
			Menos: Repartos por liquidación	( 312.218)
			<b>Total patrimonio</b>	<b>1.362.533</b>
			<b>Total pasivos y patrimonio</b>	<b>1.636.042</b>

Las Notas adjuntas N°s 1 a 23 forman parte integral de estos estados financieros.

ESTADO DE RESULTADOS	Por el ejercicio terminado al 31 de diciembre de		ESTADO DE CAMBIOS EN LA POSICION FINANCIERA	Por el ejercicio al 31 de diciembre de
	1985	1984		
	M\$	M\$		M\$
<b>RESULTADO OPERACIONAL</b>			<b>RECURSOS OBTENIDOS:</b>	
Ingresos de explotación	835.243	569.780	Utilidad del ejercicio	203.126
Costo de explotación	(485.371)	(402.436)	Cargos (abonos) a resultados que no	
<b>Resultado bruto</b>	<b>349.872</b>	<b>167.344</b>	representan movimiento de recursos:	
Gastos de administración y ventas	(129.577)	( 89.454)	Depreciación del ejercicio	10.489
<b>Resultado operacional</b>	<b>220.295</b>	<b>77.890</b>	Pérdida (utilidad) en enajenación	
<b>RESULTADOS NO OPERACIONALES</b>			de activos fijos	
Ingresos fuera de la explotación			vendidos o castigados	( 10.306)
Intereses y reajustes ganados	15.819	7.008	Provisión sobre otros activos	
Otros ingresos	19.437	4.340	de largo plazo	-
Egresos fuera de la explotación			Incremento de intereses por pagar	
Otros egresos	( 15.042)	( 15.583)	a largo plazo	557
Gastos financieros	( 11.796)	( 10.042)	Reverso de provisión sobre activos	
Cargo por corrección monetaria	( 25.587)	( 20.136)	de largo plazo	( 6.209)
<b>Resultado no operacional</b>	<b>( 17.169)</b>	<b>( 34.413)</b>	Efecto de pérdida de acceso a dólar	
<b>Resultado antes de impuestos a</b>			preferencial	8.674
<b>la renta</b>	<b>203.126</b>	<b>43.477</b>	Consumo de plantaciones forestales	266.870
Impuestos a la renta	-	-	Liberación de reserva forestal	(173.804)
<b>Utilidad del ejercicio</b>	<b>203.126</b>	<b>43.477</b>	Corrección monetaria de rubros	
			no circulantes al inicio del ejercicio	4.221
			Recursos provenientes de operaciones	303.618
			Ingreso por enajenación de activos fijos	26.987
			Traspaso de activos de largo plazo al	
			circulante	8.120
			<b>Total recursos obtenidos</b>	<b>338.725</b>
			<b>RECURSOS APLICADOS:</b>	
			Adiciones al activo fijo	51.879
			Traspaso de obligaciones del largo al	
			corto plazo	46.179
			Dividendos pagados	31.033
			Repartos por liquidación pagados o	
			declarados	312.218
			<b>Total recursos aplicados</b>	<b>441.309</b>
			<b>AUMENTO (DISMINUCION) DEL CAPITAL DE TRABAJO</b>	<b>(102.584)</b>

Las Notas adjuntas N°s 1 a 23 forman parte integral de estos estados financieros.



**FORESTACION NACIONAL S.A.**

ESTADO DE CAMBIOS EN LA POSICION FINANCIERA

ANALISIS DE LAS VARIACIONES DEL CAPITAL DE TRABAJO

	Por el ejercicio terminado al 31 de diciembre de			
	1985	1984		
	M\$	M\$		
<b>AUMENTOS (DISMINUCIONES) DEL ACTIVO CIRCULANTE</b>			<b>(AUMENTOS) DISMINUCIONES DEL PASIVO CIRCULANTE</b>	
Disponibles	2.908	( 188)	Obligaciones con bancos e instituciones financieras	( 4.712) (20.762)
Depósitos a plazo	96.692	(34.935)	Obligaciones a largo plazo con vencimiento dentro de un año	( 5.730) 636
Valores negociables	( 30.038)	( 6.739)	Cuentas por pagar	( 5.850) (15.468)
Deudores comerciales	( 28.489)	28.572	Sociedades relacionadas	15.579 (18.476)
Deudores varios	188	4.010	Provisiones y retenciones	8.780 ( 9.687)
Documentos por cobrar	( 525)	( 524)	Dividendos y repartos por pagar	(152.467) 3.725
Sociedades relacionadas	( 5.594)	46.184	Ingresos percibidos por adelantado	( 366) -
Impuestos por recuperar	-	( 2.747)	<b>Total variación del pasivo circulante</b>	<b>(144.766) (60.032)</b>
Existencias	10.547	63.981	<b>AUMENTO (DISMINUCION) DEL CAPITAL DE TRABAJO</b>	<b>(102.584) 38.547</b>
Gastos anticipados	( 3.507)	965		
<b>Total variación del activo circulante</b>	<b>42.182</b>	<b>98.579</b>		

Las Notas adjuntas N°s 1 a 23 forman parte integral de estos estados financieros.

NOTAS A LOS ESTADOS FINANCIEROS

NOTA 1 - INSCRIPCION EN EL REGISTRO DE VALORES

De acuerdo con las disposiciones legales vigentes relativas al Mercado de Valores y Sociedades Anónimas, la Sociedad se encuentra inscrita en el Registro de Valores bajo el número 0062 y está sujeta a la supervisión de la Superintendencia de Valores y Seguros.

NOTA 2 - RESUMEN DE CRITERIOS CONTABLES UTILIZADOS

General

Como se explica en Nota 4, en el ejercicio 1985 se acordó la disolución anticipada de la Sociedad.

Considerando que durante la mayor parte de 1985 la Sociedad mantuvo operaciones normales de su giro y que no es posible determinar definitivamente el resultado que se obtendrá en la enajenación de los principales activos, la Comisión Liquidadora ha decidido preparar los estados financieros al 31 de diciembre de 1985 manteniendo en general los criterios de valorización y presentación aplicables a una empresa en marcha.

Corrección monetaria

Los estados financieros han sido ajustados para reconocer los efectos de variación en el poder adquisitivo de la moneda ocurrida en los respectivos ejercicios. Para estos efectos se han aplicado las disposiciones vigentes que establecen que los activos y pasivos no monetarios al cierre de cada ejercicio y el capital propio inicial y sus variaciones deben actualizarse con efectos en resultados, según los índices oficiales del Instituto Nacional de Estadísticas, los que dan lugar a un 26,5% para el período 1° de diciembre de 1984 al 30 de diciembre de 1985 (22,2% para igual período del ejercicio anterior). Además, los saldos de las cuentas de ingresos y gastos fueron ajustados monetariamente para expresarlos a valores de cierre.

Para efectos de permitir una mejor comparación, los estados financieros al 31 de diciembre de 1984 y los montos indicados en las notas de dicho ejercicio han sido actualizados en un 26,5%.

Salvos en moneda extranjera

Los saldos en moneda extranjera incluidos en los balances generales y detallados en Nota 15, han sido traducidos a pesos al tipo de cambio vigente al cierre de los ejercicios (\$ 183,86 por US\$ 1 en 1985 y 128,24 por US\$ 1 en 1984).

Valores negociables

En este rubro se incluyen los Pagarés dólar preferencial efectivamente emitidos del Banco Central de Chile, por concepto de cancelación de obligaciones con acceso a este beneficio. Estas inversiones se presentan a su valor nominal más los reajustes e intereses devengados y más de las provisiones que se han constituido en cada ejercicio, a fin de ajustarlos a su eventual valor de mercado.

Al 31 de diciembre de 1985 las provisiones constituidas alcanzan al 31% del valor total de los instrumentos presentados bajo este rubro. En diciembre de 1984 las provisiones constituidas se calcularon sobre aquellos P.D.P. pactados a una tasa de 3% y a 7 años plazo y ascendieron al 40% del valor de ellos.

Los pagarés que se encuentran en trámite de recepción se incluyen en los documentos por cobrar y ascienden a M\$ 4.662 en 1985 (M\$ 4.474 en 1984) y se presentan valorizados de acuerdo al mismo criterio expuesto para los P.D.P.

Al 31 de diciembre de 1984 además se incluyen bajo este rubro las inversiones en títulos de oferta pública consistentes en debentures y letras de crédito hipotecarias que se presentan a su valor de inversión más los respectivos reajustes e intereses devengados al cierre del citado ejercicio, los cuales han sido abonados a resultados. El valor presente o de compra de las letras de crédito hipotecarias fue equivalente al valor par de éstas. Los valores pendientes de amortización de capital por debentures y letras de crédito hipotecarias ascendían a 11.676,40 Unidades de Fomento (UF) en 1984 y sus fechas de amortización fluctuaban entre los años 1985 y 1994. Las amortizaciones de capital e intereses del ejercicio 1984 ascendieron a 2.820 Unidades de Fomento. Estas inversiones fueron rescatadas y/o vendidas durante el ejercicio 1985.

e) Provisión para cuentas de dudosa recuperación

La Sociedad mantiene el criterio de provisionar la totalidad de las cuentas por cobrar que, de acuerdo a los informes judiciales, no tienen posibilidades efectivas de recuperación. Al 31 de diciembre de 1985 no existen cuentas estimadas como irre recuperables (en 1984 se provisionaron M\$ 1.897 los que se presentaron deducidos de Deudores comerciales).

f) Existencias

Las existencias de productos terminados y materiales, repuestos y otros se encuentran valorizadas a los respectivos costos de reposición determinados de acuerdo con las disposiciones del artículo N° 41 de la Ley de la Renta.

Las existencias de plantaciones pineras corresponden, en ambos ejercicios, a bosques en pie adquiridos a terceros, los que, de acuerdo a los programas vigentes deberían ser enajenados durante los próximos doce meses y se presentan valorizadas de acuerdo a su valor de adquisición más corrección monetaria. La Sociedad utiliza el sistema de costo promedio para costear los productos vendidos.

g) Activo fijo

Los bienes del activo fijo, excluidas las plantaciones forestales cuyo criterio de valorización se explica en nota 2 h), se presentan en sus cuentas específicas al costo más revalorizaciones legales.

Las depreciaciones se han calculado sobre los valores revalorizados de los activos, de acuerdo con los años de vida útil asignados a los respectivos bienes y ascendieron en 1985 a M\$ 10.489 (M\$ 9.474 en 1984).

h) Plantaciones forestales

Al 31 de diciembre de 1985, las plantaciones forestales acogidas a la Ley de Bosques se presentan valorizadas de acuerdo al valor determinado mediante tasaciones efectuadas al 31 de diciembre de 1984 por ingenieros forestales reconocidos, más corrección monetaria. Al 31 de diciembre de 1984, las referidas plantaciones se presentan valorizadas de acuerdo al valor de tasación forestal determinado a esa fecha. En 1984 las tasaciones determinadas según el criterio antes descrito fueron ajustadas para reconocer el efecto del raleo pertinente.

Las plantaciones forestales no acogidas a la Ley de Bosques se presentan valorizadas, en ambos ejercicios, al valor de tasación forestal determinado al 31 de diciembre de 1980 más corrección monetaria. No se ha dado reconocimiento contable al crecimiento natural de estas plantaciones en ambos ejercicios, determinado a través de tasaciones forestales. En 1985 el efecto de crecimiento natural no reconocido como mayor activo y mayor patrimonio asciende aproximadamente a M\$ 193.589 (M\$ 72.105 en 1984).

Las diferencias entre los valores de libros y los de tasación, determinados al 31 de diciembre de 1984, en la forma ya indicada, se abonan a Reserva Forestal en el caso de plantaciones acogidas a la Ley de Bosques y a Reserva Crecimiento natural en el caso de plantaciones no acogidas. Dichas reservas son reconocidas como menor costo de la explotación en la medida en que se realiza la explotación y venta de los bosques que las han originado.



## FORESTACION NACIONAL S.A.

El reconocimiento de reservas realizadas, corregidas monetariamente al cierre de cada ejercicio, ascendió a M\$ 162.270 en 1985 (M\$ 104.747 en 1984) en el caso de bosques acogidos y a M\$ 11.534 (M\$ 2.712 en 1984) en el caso de bosques no acogidos y han sido cargados a las Reservas forestales y de crecimiento natural, respectivamente y abonados a los costos de explotación correspondientes.

## i) Mayor valor correspondiente a tasación técnica de terrenos

Bajo este rubro se incluye el valor neto, al cierre de los respectivos ejercicios, correspondiente a las tasaciones técnicas efectuadas por la Sociedad en el año 1980, de acuerdo con lo permitido por las Circulares N°s 1.529 y 1.571 de la Superintendencia de Valores y Seguros.

Al 31 de diciembre de cada año y de acuerdo con normas de la Circular N° 428 de la Superintendencia de Valores y Seguros, bajo el rubro patrimonio - Reserva para futuros aumentos de capital se presenta el valor neto de dicha tasación al cierre de cada ejercicio.

## j) Otros activos

Bajo este rubro se incluye el derecho de la Sociedad a percibir, por aquellas obligaciones acogidas al régimen de dólar preferencial, el diferencial cambiario existente entre el dólar preferencial y el dólar de cierre, según lo establecido en los Acuerdos N°s 1466 y 1657 del Banco Central de Chile. En el ejercicio 1985 estos derechos se presentan netos de una provisión ascendente M\$ 694 (M\$ 8.732 en 1984) equivalente al 23,9% del valor de ellos en 1985 (40% en 1984), la que fue cargada a los resultados de cada ejercicio, a objeto de reflejar la eventual pérdida en el valor real de dichos instrumentos.

## k) Indemnizaciones por años de servicio

La Sociedad no tiene obligaciones con el personal por concepto de indemnizaciones por años de servicio.

## l) Impuestos diferidos

De acuerdo a normas técnicas, la Sociedad no reconoce el efecto de impuestos diferidos.

## NOTA 3 - CAMBIOS CONTABLES

Hasta el 31 de diciembre de 1984 y tal como se explica en Nota 2 h), las plantaciones forestales acogidas a la Ley de Bosques se presentaban valorizadas de acuerdo con tasaciones efectuadas al cierre de cada ejercicio por ingenieros forestales reconocidos.

La diferencia entre el valor de dichas tasaciones y los valores de libros corregidos monetariamente se reflejaban con cargo al activo fijo y abono a patrimonio - Reserva forestal.

Al 31 de diciembre de 1985 y considerando que el valor de las tasaciones obtenidas para efectos de liquidación incluyen el crecimiento de los bosques a la fecha de ellas (septiembre de 1985) y que fueron ligeramente inferiores a los valores de libros y a objeto de evitar distorsiones significativas en el momento en que se produzcan los remates previstos de las plantaciones forestales, éstas se presentan valorizadas de acuerdo al valor determinado al 31 de diciembre de 1984 más corrección monetaria.

Este cambio de procedimiento contable ha significado, en 1985, un menor cargo al activo fijo y un menor abono a patrimonio por valor de M\$ 143.290, en relación al criterio utilizado en 1984.

## NOTA 4 - LIQUIDACION DE LA SOCIEDAD

## a) Acuerdo de disolución anticipada de la Sociedad y designación de la Comisión Liquidadora.

Con fecha 25 de abril de 1985 se celebró la Junta Extraordinaria de Accionistas de la Sociedad y en ella, a solicitud del accionista mayoritario - Compañía Manufacturera de Papeles y Cartones S.A., conforme al Artículo 58 N° 3 de la Ley N° 18.046, se tomaron los siguientes acuerdos:

- Disolución de la Sociedad, con efecto a partir de la fecha que se cumpla el último trámite legal para el perfeccionamiento del mismo.
- Designación de la Comisión Liquidadora, la cual quedó integrada por los señores Sergio López Vásquez, Pedro Yutronic Sáez y Roberto Izquierdo Menéndez. La Junta fijó, además, su remuneración.
- Aprobación de los procedimientos a los cuales debe sujetarse la liquidación, estableciendo ciertas limitaciones respecto de las facultades legales de la Comisión Liquidadora.

La Comisión Liquidadora celebró su sesión constitutiva el 25 de junio de 1985, oportunidad en la cual por unanimidad se designó como Presidente a don Sergio López Vásquez. En esa misma reunión la Comisión Liquidadora y por la unanimidad de sus miembros designó Gerente de la Sociedad en Liquidación a la señora Raquel Ojeda Vera.

A contar del 25 de junio de 1985, fecha de constitución de la Comisión Liquidadora, ésta se ha dedicado a realizar las actividades acorde a los procedimientos aprobados por la Junta Extraordinaria de Accionistas ya señalada.

## b) Programas de remates de bienes

La Junta Extraordinaria de Accionistas acordó fijar como valor del primer remate la tasación más alta de estos bienes, la que obtuvieron de las Universidades Austral y del Bío-Bío, previamente seleccionados para efectuar dichas tasaciones. La Comisión Liquidadora acordó expresar estos valores mínimos en los de fomento convertibles a pesos al valor vigente veinte días antes de la fecha de remate.

Los montos mínimos de remate se rebajan a los 2/3 en el segundo si en éste tampoco hubiere postores, se aceptan las ofertas en posteriores.

Sobre la base de estos acuerdos se han realizado y/o están programados los siguientes remates de los bienes de la Sociedad:

## I Remates efectuados antes del 31/12/85

Lote N°	Bienes	Fecha	Valor Libros M\$	Valor del Remate M\$
11 (parcial)	Maquinaria rodante	23/11/85	12.707	22.851
5	Fundo Campanario	18/12/85	98.770	122.751 (*)

## II Remates efectuados después del 31/12/85

3	Fundos Quilamallén, Los Pinos, Selva Negra, San Luis de Quimpo y Micaucú	15/ 1/86	193.889	214.743
---	--	----------	---------	---------

Lote N°	Bienes	Fecha	Valor Libros M\$	Valor del Remate M\$
2	Fundos San Luis, Santa Luisa, San Andrés y El Membrillo	29/1/86	127.913	165.550
10	Aserradero	15/1/86	21.587	28.000 (2° mínimo)
1	Fundos Santa Ana y el Recuerdo	29/1/86	46.809	59.000

## III Remates por efectuar

Lote N°	Bienes	Fecha Programada	Valor Libros UF
4	Fundo San Antonio	23/ 4/86	120.966
6	Fundos Pan Grande e Invernada	9/ 4/86	91.553
7	Fundos Porvenir y La Granja	26/ 3/86	61.492
8	Fundo Parlamento	12/ 3/86	25.210
11 (saldo)	Maquinaria rodante	No fijada	2.364
9	Vuelo Santa Ema	23/ 4/86	4.473

En el caso de los lotes correspondientes a remates, por los valores de tasaciones obtenidas alcanzan en conjunto a valores que fluctúan entre un 80% y un 90% del valor libros de los respectivos bienes.

Parte del lote 11 fue rematado en el ejercicio 1985 y el resultado obtenido se demuestra bajo Ingresos fuera de la explotación en los resultados.

(\*) El fundo Campanario (lote 5) fue rematado el 18 de diciembre de 1985 por Forestal Mininco S.A., (entidad relacionada) y la liquidación se formalizará al momento de obtener la novación de la obligación de la deuda, por compromisos mantenidos con la Corporación de Fomento de la Producción - CORFO. Por este motivo no se ha dado recibo contable a los efectos del remate.



# FORESTACION NACIONAL S.A.

## c) Actividades operacionales

En la parte operacional, con fecha 22 de noviembre de 1985 se terminó con las labores de explotación de tala rasa y a futuro se continuará con los trabajos silvícolas y venta de madera en cancha.

## NOTA 5 - CORRECCION MONETARIA

A continuación se resume el saldo de la cuenta Corrección monetaria determinado según lo descrito en Nota 2 b):

	1985	1984
	M\$	M\$
Cargo por actualización del patrimonio financiero	(330.932)	(289.408)
Cargo por actualización de pasivos no monetarios	(16.532)	(15.333)
Abono por actualización de activos no monetarios	335.638	291.199
Cargo neto a resultados	(11.826)	(13.542)
Traspaso neto para actualizar las cuentas de resultado	(13.761)	(6.594)
Saldo de la cuenta Corrección monetaria	(25.587)	(20.136)

## NOTA 6 - VALORES NEGOCIABLES

Se presentan valorizados de acuerdo al criterio expuesto en Nota 2 d) y su detalle es el siguiente:

	1985	1984
	M\$	M\$
Letras de crédito hipotecarias	-	25.596
Debentures emitidos por CMPC (empresa relacionada)	-	7.884
Pagarés dólar preferencial (PDP) recibidos	-	2.365
- A tasa de 7% de interés y con vencimientos en 1985 y 1986	-	-
- A tasa de 3% de interés y con vencimientos en 1990	8.180	721
Provisión sobre PDP cargada a resultados de cada ejercicio	(1.940)	(288)
Saldos al 31 de diciembre	6.240	36.278

## NOTA 7 - EXISTENCIAS

Bajo este rubro se incluyen los siguientes ítemes al 31 de diciembre de cada año, valorizados según el criterio descrito en Nota 2 f):

	1985	1984
	M\$	M\$
Productos terminados	105.838	68.402
Plantaciones pineras	12.608	28.601
Materias primas	115	8.424
Materiales, repuestos y otros	3.998	6.585
Saldos al 31 de diciembre	122.559	112.012

## NOTA 10 - PASIVO EXIGIBLE A CORTO PLAZO

Las obligaciones presentadas bajo el pasivo circulante, excluidas aquellas correspondientes a Obligaciones con bancos e instituciones financieras están pactadas en pesos no reajustables, sin intereses, con excepción de las obligaciones contraídas con la Corporación de Fomento de la Producción - CORFO presentadas bajo Obligaciones a largo plazo con vencimiento dentro de un año, que está pactada con reajustabilidad según variación del Índice de Precios al Consumidor más interés del 3% anual.

El detalle de las obligaciones es el siguiente:

	Tipos de monedas					
	\$ Reajustables		\$ No		Totales	
	por IPC		reajustables			
	1985	1984	1985	1984	1985	1984
	M\$	M\$	M\$	M\$	M\$	M\$
Porción circulante otras obligaciones a largo plazo	5.730	-	-	-	5.730	-
Documentos y cuentas por pagar empresas relacionadas	-	-	2.897	18.476	2.897	18.476
Otros pasivos circulantes	-	-	203.137	53.234	203.137	53.234
Totales	5.730	-	206.034	71.710	211.764	71.710
Monto de capital adeudado	5.730	-	206.034	-	211.764	-
Tasa de interés promedio anual	3%	-	-	-	-	-

PORCENTAJE OBLIGACIONES MONEDA NACIONAL: 100 %

Al 31 de diciembre de 1984 se constituyó una provisión con cargo a los resultados de dicho ejercicio ascendente a M\$ 1.898, para cubrir la eventual pérdida en el valor de realización de 756 m<sup>3</sup> de madera aserrada con defectos, la que se presenta deducida de productos terminados. En 1985 no se ha estimado necesario constituir provisión.

## NOTA 8 - PLANTACIONES FORESTALES

Bajo este rubro se presentan las plantaciones forestales de propiedad de la Sociedad y que corresponden básicamente a plantaciones de pino insigne. El criterio de valorización de estos activos se describe en Nota 2 h) y su detalle es el siguiente:

	1985	1984
	M\$	M\$
Bosques acogidos a la Ley de Bosques	882.218	1.114.526
Bosques no acogidos a la Ley de Bosques	208.443	236.553
Saldos al 31 de diciembre	1.090.661	1.351.079

## NOTA 9 - PROVISIONES Y CASTIGOS

En los estados financieros de la Sociedad al 31 de diciembre de 1985 y 1984 se incluyen las siguientes provisiones:

	1985	1984
	M\$	M\$
Provisiones para gastos de despacho	-	6.837
Provisiones constituidas por Pagarés dólar preferencial:		
a) Deducidas de valores negociables (Nota 6)	1.940	288
b) Deducidas de otros activos (Nota 2 j)	694	8.732
c) Deducidas de documentos por cobrar (Nota 2 d)	1.464	2.983

Al 31 de diciembre de 1985 la Sociedad reconoció el castigo total por concepto de eliminación gradual del acceso al dólar preferencial, lo que originó un cargo a los resultados ascendente a M\$ 8.674, incluido bajo Otros egresos en el estado de resultados.

En el ejercicio 1984 no se registraron castigos significativos con cargo a los resultados de dicho ejercicio.



## FORESTACION NACIONAL S.A.

NOTA 11 - OBLIGACIONES CON BANCOS E INSTITUCIONES FINANCIERAS LARGO PLAZO  
(Incluye porción corto plazo)

Banco o institución financiera	Moneda o índice de reajuste	Porción corto plazo M\$	Total al 31/12/85 M\$	Tasa de interés anual promedio	Monto de capi- tal adeudado total al 31/12/85 M\$	1984	
						Porción corto plazo M\$	Porción largo plazo M\$
Banco American Express	U.S.	40.545	40.545	9,56%	40.449	35.833	35.689

MONTO TOTAL MONEDA EXTRANJERA: 100 %

## NOTA 12 - PASIVO A LARGO PLAZO

El pasivo a largo plazo demostrado al 31 de diciembre de 1985 corresponde a obligaciones contraídas con la Corporación de Fomento de la Producción - CORFO, cuya base de reajustabilidad e intereses se explican en Nota 10 y su detalle es el siguiente:

Rubro	Moneda o índice de reajuste	Años al vencimiento			Total al 31/12/85 M\$	Tasa de interés anual promedio	Monto de capital adeudado total al 31/12/85 M\$	1984	
		Más de 1 hasta 2	Más de 4 hasta 5	Más de 6 hasta 7				Porción corto plazo M\$	Porción largo plazo M\$
		M\$	M\$	M\$				M\$	M\$
Documentos por pagar		2.229	8.738	10.233	21.200	29,5%	21.200	-	25.641

MONTO TOTAL MONEDA NACIONAL: 100 %

## NOTA 13 - DIVIDENDOS Y REPARTOS POR PAGAR

De acuerdo con las disposiciones contenidas en la Ley de Sociedades Anónimas N° 18.046, la Sociedad ha efectuado los siguientes repartos en las fechas en que las disponibilidades de caja han sido al menos equivalentes al 5% del valor de libros de las acciones, deducidas las provisiones para el pago de las deudas sociales:

- Reparto N° 1, declarado en septiembre de 1985 y que ascendió a \$ 2,50 por acción.
- Reparto N° 2, declarado en diciembre de 1985 y que ascendió a \$5 por acción.
- Reparto N° 3, acordado en diciembre de 1985, pagadero en enero de 1986 por \$4 por acción.

Al 31 de diciembre de 1985, los saldos de dividendos y repartos por pagar corresponden al siguiente detalle:

	Fecha de Pago	1985 M\$	1984 M\$
Dividendo N° 1	Mayo 1981	3.975	5.825
Dividendo N° 2	Mayo 1982	5.926	8.739
Dividendo N° 3	Abril 1985	5.484	-
Reparto N° 1	Septiembre 1985	14.164	-
Reparto N° 2	Diciembre 1985	29.913	-
Provisión Reparto N° 3	Enero 1986	107.569	-
Totales al 31 de diciembre		167.031	14.564

## NOTA 14 - IMPUESTOS A LA RENTA

La Sociedad no constituyó provisión para impuestos a la renta debido a que, efectuados los agregados y deducciones establecidos por las disposiciones legales vigentes, no resulta renta imponible al 31 de diciembre de 1985 y 1984.

Durante los ejercicios 1985 y 1984 no se han efectuado pagos provisionales mensuales por no existir obligaciones por este concepto.

Las pérdidas tributarias acumuladas de primera categoría ascienden al 31 de diciembre de 1985 a M\$ 118.011 (M\$ 125.602 en 1984), las cuales pueden ser imputadas a ejercicios futuros, sin plazos de prescripción, al generarse rentas imponibles de primera categoría. Las pérdidas de tasa adicional al 31 de diciembre de 1985 ascienden a M\$ 116.958 (M\$ 124.418 en 1984) y sólo podrán ser imputadas hasta el ejercicio comercial finalizado al 31 de diciembre de 1985, en atención a que dicho tributo se elimina a contar de esa fecha.

Las rentas originadas por las actividades desarrolladas por la Sociedad están afectas a los siguientes tributos:

- Explotación de aserradero y de bosques no acogidos al Decreto Supremo N° 4.363 se encuentran sujetos a la tributación general, la renta líquida imponible.
- Explotación forestal de bosques acogidos al Decreto Supremo N° 4.363 goza de exención total de impuestos a la renta.

Según se explica en Nota 2 l) en la Sociedad no se justifican efectos de impuestos diferidos.

## NOTA 15 - SALDOS EN MONEDAS EXTRANJERAS

Los pasivos en moneda extranjera incluidos en los respectivos estados financieros se exponen a continuación y se presentan valorizados de acuerdo al criterio descrito en Nota 2 c):

	1985 US\$
- Obligaciones con bancos e instituciones financieras	220.521
- Corto plazo	-
- Largo plazo	-



# FORESTACION NACIONAL S.A.

## NOTA 16 - PATRIMONIO

El movimiento de las cuentas de patrimonio durante los ejercicios terminados al 31 de diciembre de 1985 y 1984 ha sido el siguiente, expresado en valores históricos.

A contar del ejercicio finalizado al 31 de diciembre de 1980, la Sociedad adoptó el criterio de reconocer, con abono a resultados, el consumo de la reserva forestal correspondiente a las plantaciones forestales explotadas y vendidas. La Reserva forestal incluye M\$ 196.744 (actualizados al 31 de diciembre de 1985), correspondientes a aquellas plantaciones forestales explotadas con anterioridad a la aplicación del citado criterio.

	Capital	Reserva forestal	Reserva crecimiento natural	Reserva para futuros aumentos de capital	Reserva por tasación técnica de terreno	Otras reservas	Resultados retenidos	Utilidad del ejercicio	Repartos por liquidación	Totales
	M\$	M\$	M\$	M\$	M\$	M\$	M\$	M\$	M\$	M\$
Saldo al 31 de diciembre de 1983	86.681	850.311	65.964	-	84.979	5.926	(38.096)	15.146	-	1.070.911
Traspaso resultado ejercicio 1983	-	-	-	-	-	-	15.146	(15.146)	-	-
Traspaso de reservas según normas de la Circular N° 428	-	-	-	103.845	(103.845)	-	-	-	-	-
Mayor valor por tasación forestal plantaciones acogidas	-	67.194	-	-	-	-	-	-	-	67.194
Reconocimiento de reservas realizadas por explotación y venta de bosques que las originaron	-	(74.076)	(1.912)	-	-	-	-	-	-	(75.988)
Corrección monetaria del capital propio financiero y su distribución	19.243	180.040	14.412	-	18.866	1.315	(5.095)	-	-	228.781
Utilidad del ejercicio	-	-	-	-	-	-	-	34.369	-	34.369
Saldo al 31 de diciembre de 1984	105.924	1.023.469	78.464	103.845	-	7.241	(28.045)	34.369	-	1.325.267
Saldo de 1984 ajustados para efectos de comparación	133.993	1.294.688	99.257	131.364	-	9.160	(35.477)	43.477	-	1.676.462
Distribución utilidad ejercicio 1984	-	-	-	-	-	-	28.045	(28.045)	-	-
Dividendo definitivo con cargo parcial a resultados de 1984	-	(13.327)	-	-	-	(7.241)	-	(6.324)	-	(26.892)
Reparto N° 1 - liquidación	-	-	-	-	-	-	-	-	(67.230)	(67.230)
Reparto N° 2 - liquidación	-	-	-	-	-	-	-	-	(134.461)	(134.461)
Reconocimiento de reservas realizadas por explotación y venta de bosques que las originaron	-	(149.106)	(11.534)	-	-	-	-	-	-	(160.640)
Corrección monetaria del capital propio financiero y su distribución	28.069	257.509	20.793	27.519	-	-	-	-	(2.958)	330.932
Declaración reparto N° 3 - liquidación (provisión)	-	-	-	-	-	-	-	-	(107.569)	(107.569)
Utilidad del ejercicio	-	-	-	-	-	-	-	203.126	-	203.126
Saldo al 31 de diciembre de 1985	133.993	1.118.545	87.723	131.364	-	-	-	203.126	(312.218)	1.362.533

De conformidad con lo dispuesto en la Ley N° 18.046, al cierre de los respectivos ejercicios se ha incorporado al capital pagado el monto proporcional correspondiente a la revalorización de dicho capital, quedando éste representado por 26.892.128 acciones de un valor de \$4,9826 cada una al 31 de diciembre de 1985.

En abril de 1985 se procedió a cancelar un dividendo ascendente a \$1 por acción.

Los repartos por liquidación acordados por la Comisión Liquidadora se detallan en Nota 13.

## NOTA 17 - CONTINGENCIAS Y COMPROMISOS

Existe garantía hipotecaria sobre el predio Campanario a favor de la Corporación de Fomento de la Producción - CORFO, para garantizar el cumplimiento de obligaciones con un límite equivalente a 15.150 unidades de fomento al 31 de diciembre de 1985 (M\$ 25.641 en 1984) (Nota 12). Con motivo del remate del predio Campanario efectuado en diciembre de 1985, se está gestionando ante CORFO la novación de la obligación de pago de la deuda (Nota 4 b).

Al 31 de diciembre de 1985 no existen cartas de crédito negociadas (M\$ 797 en 1984). En garantía de estas operaciones se habían entregado debentures por UF 2.250 al 31 de diciembre de 1984.

## NOTA 18 - TRANSACCIONES SIGNIFICATIVAS Y SALDOS CON PARTES RELACIONADAS

Un importante porcentaje de la producción de la Sociedad se vende a las siguientes entidades relacionadas:

Compañía Manufacturera de Papeles y Cartones S.A. - RUT N° 90.222.000-3, accionista mayoritario que posee el 74,4% de las acciones de la Sociedad en 1985 (74,4% en 1984): se le efectuaron ventas de madera pulpa y leña por M\$ 304.864 en 1985 (M\$ 270.161 en 1984).

En Nota 4 b) se señalan los bienes adjudicados en remates.

Forestal Mininco S.A. - RUT N° 91.440.000-7, filial de CMPC: en el ejercicio 1985 se le efectuaron ventas de existencias de distinto tipo por valor de M\$ 446.920 (M\$ 199.635 en 1984) y compras de madera aserrable por valor de M\$ 35.679 (M\$ 185.947 en 1984).

Tal como se señala en Nota 4 b), la Sociedad Forestal Mininco S.A. se adjudicó en remate el predio Campanario, en un valor de M\$ 122.751.

Aserraderos Mininco S.A. RUT N° 95.304.000-K, filial de CMPC: en 1985 se le efectuaron ventas por M\$ 66.356 (M\$ 12.495 en 1984) y compras de existencias por M\$ 21.080 (cero en 1984). En 1984 se le efectuaron ventas de activos fijos por M\$ 3.014.

Tal como se señala en Nota 4 b) la Sociedad se adjudicó en remate el Aserradero en un valor de M\$ 28.000.

Muellaje San Vicente Ltda. - RUT N° 84.552.501-3, relacionada indirecta: no se registran transacciones en 1985. En 1984 se le efectuaron ventas por M\$ 2.277.

Estas transacciones en su conjunto originaron una utilidad de M\$ 280.289 en 1985 (utilidad de M\$ 115.082 en 1984).

Con Forestal Mininco S.A. se suscribió con fecha 1° de junio de 1983 un contrato de administración, manejo y supervisión técnica de predios forestales y canchas de depósito de madera de propiedad de Forestanac S.A. - en liquidación. El referido contrato tiene una vigencia de dos años, renovable por períodos iguales y sucesivos. Los honorarios devengados por este concepto y los relativos a servicios de computación y otros, por M\$ 10.066 en 1985 (M\$ 9.242 en 1984) se incluyen bajo el rubro Gastos de administración y ventas en el estado de cuentas de resultado de cada ejercicio.

Los seguros sobre los bienes del activo fijo están contratados en la Compañía de Seguros Generales La Americana S.A., RUT N° 99.184.000-1, relacionada indirecta.

No existen otras operaciones significativas con partes relacionadas al 31 de diciembre de cada año.

Los saldos al 31 de diciembre de 1985 y 1984 con partes relacionadas son los siguientes:

	1985	1984
	M\$	M\$
Cía. Manufacturera de Papeles y Cartones S.A.	34.556	42.094
Forestal Mininco S.A.	4.741	(18.423)
Aserraderos Mininco S.A.	7.558	10.474
Muellaje San Vicente Ltda.	-	2.725
Aserraderos San Pedro S.A.	(53)	(53)
Totales	46.802	36.817
Clasificados en:		
Activo circulante	49.699	55.293
Pasivo circulante	(2.897)	(18.476)
Total	46.802	36.817

## NOTA 19 - REMUNERACIONES DEL DIRECTORIO Y DE LA COMISION LIQUIDADORA

Durante el ejercicio 1985 los Directores han percibido, de conformidad a lo dispuesto en la Ley N° 18.046 y al acuerdo de la Junta General Ordinaria de Accionistas celebrada el 16 de abril de 1984, por concepto de dietas por asistencia a sesiones, la cantidad de M\$ 240 (M\$ 630 en 1984), valores que se incluyen bajo el rubro Gastos de administración y ventas en el estado de resultados de los respectivos ejercicios.

La Junta Ordinaria de Accionistas, celebrada el 25 de abril de 1985, acordó eliminar la dieta por asistencia a sesiones y la Junta Extraordinaria de Accionistas celebrada en la misma fecha acordó fijar la remuneración de la Comisión Liquidadora, la que en conjunto, equivale al 0,75% de las sumas puestas a disposición de los accionistas a título de reparto, correspondiendo al Presidente una remuneración equivalente al doble de la de los otros miembros de la Comisión.



## FORESTACION NACIONAL S.A.

Con cargo a este total se acordó pagar a los miembros de la Comisión una remuneración mensual equivalente a un ingreso mínimo mensual por cada sesión a que asistan, correspondiendo al Presidente el equivalente a dos ingresos mínimos mensuales.

Durante el ejercicio 1985, se han pagado M\$ 605 a la Comisión Liquidadora como remuneración (cero 1984), valor que se incluye bajo el rubro Gastos de Administración y ventas en el estado de resultados.

No existen otros emolumentos pagados o adeudados a la Comisión Liquidadora.

## NOTA 20 - TRANSACCIONES DE ACCIONES

Según surge del Registro de Accionistas de la Sociedad, en 1985 no se han efectuado transacciones de acciones entre los señores Presidente e Integrantes de la Comisión Liquidadora, Ejecutivos, Inspectores de Cuentas y Accionista Mayoritario (Compañía Manufacturera de Papeles y Cartones S.A.).

En 1984 la únicas transacciones de este tipo correspondieron a compras de 2.732 acciones por parte del Accionista Mayoritario.

## NOTA 21 - OTROS INGRESOS Y EGRESOS NO OPERACIONALES

Bajo el rubro otros ingresos fuera de la explotación se incluyen los siguientes conceptos:

	1985	1984
	M\$	M\$
Arriendo de maquinarias y equipos	5.849	2.813
Ingresos por siniestros	1.015	680
Ingresos por bonificaciones forestales	2.267	457
Otros ingresos menores	-	390
Utilidad en venta de activos fijos	10.306	-
Saldos al 31 de diciembre	19.437	4.340

Bajo resultados no operacionales, otros egresos fuera de la explotación se incluyen los siguientes conceptos:

	1985
	M\$
Bajas de activo fijo	-
Castigo por eliminación del dólar preferencial (Nota 9)	-
Provisión por pagarés dólar preferencial recibidos (Nota 9)	8.674
Provisión por pagarés dólar preferencial por percibir (Nota 9)	1.940
Provisión por pagarés dólar preferencial en trámite de recepción (Nota 9)	2.138
Otros egresos	-
Saldos al 31 de diciembre	2.270

## NOTA 22 - SANCIONES

Durante los ejercicios 1985 y 1984 los Directores, Administración y Seguros.

## NOTA 23 - HECHOS POSTERIORES

Con posterioridad al 31 de diciembre de 1985 y a la fecha de los presentes estados financieros se han materializado los lotes 3, 10, 2 y 1 previstos para efectuar el 15 y 29 de 1986, respectivamente (Nota 4b). Los resultados netos de dichos ascendieron a una utilidad de M\$ 101.076.

GERMAN GARRIGO VEGA  
Contador General  
CC. Registro 2771-4

RAQUEL OJEDA  
Gerente General

HUERFANOS 863  
CASILLA CORREO 3337  
SANTIAGO - CHILE

TELEFONO 363023  
TELEX 441013 PRICE - CZ

## Price Waterhouse



## DICTAMEN DE LOS AUDITORES INDEPENDIENTES

Santiago, 29 de enero de 1986

Señores Accionistas e Integrantes de  
la Comisión Liquidadora  
Forestación Nacional S.A. - en liquidación

- Hemos examinado el balance general de Forestación Nacional S.A. - en liquidación al 31 de diciembre de 1985 y los correspondientes estados de resultados y de cambios en la posición financiera por el ejercicio terminado en esa fecha. Nuestro examen fue practicado de acuerdo con normas de auditoría generalmente aceptadas e incluyó, por lo tanto, comprobaciones parciales de la contabilidad y la aplicación de otros procedimientos de auditoría en la medida que consideramos necesaria en las circunstancias.
- Con anterioridad examinamos los estados financieros al 31 de diciembre de 1984, en relación a los cuales emitimos nuestro dictamen con fecha 24 de enero de 1985. Dicho dictamen quedó sujeto al efecto de los eventuales ajustes que pudieran originarse como consecuencia de las decisiones que se adoptaran, por parte de la Administración Superior de la Sociedad, en relación a las medidas tendientes a decidir las políticas a aplicar a futuro. En el transcurso del ejercicio 1985 y tal como se explica en el párrafo siguiente se resolvió la disolución y liquidación de la Sociedad.
- Tal como se indica en Nota 2 a), en el ejercicio 1985 la Junta de Accionistas acordó la disolución y liquidación anticipada de la Sociedad. Para estos efectos se procederá al remate de la totalidad de los bienes de la Sociedad de acuerdo a las condiciones y al programa de remates que se describen en Nota 4. Considerando que durante la mayor parte de 1985 la Sociedad ejecutó operaciones normales de su giro y que no es posible determinar objetivamente el resultado que se obtendrá en la enajenación de los activos, la Comisión Liquidadora decidió preparar los estados financieros al 31 de diciembre de 1985 sobre la base de criterios contables aplicables

a una empresa en marcha. Por lo tanto, los mencionados financieros no incluyen los eventuales ajustes y reclasificaciones que serían necesarios para reflejar los activos y pasivos valores y plazos estimados de realización.

Santiago, 29 de enero de 1986  
Forestación Nacional S.A. - En Liquidación

- En nuestra opinión, excepto por el efecto de los eventuales reclasificaciones indicados en el párrafo anterior, los estados financieros presentan razonablemente la situación de Forestación Nacional S.A. - en liquidación y los resultados de operaciones y cambios en la posición financiera por el ejercicio terminado en esa fecha, de acuerdo con principios generalmente aceptados y normas contables de la Superintendencia de Valores y Seguros. Estos principios contables han sido aplicados, excepto por el cambio en el método de valoración de plantaciones forestales descrito en Nota 3.

Eduardo Staig C.  
C.C. N° 771-5

Price Waterhouse



**Compañía Industrial INDUS**

RUT. 90.278.000-9

# COMPAÑIA INDUSTRIAL S.A. Y FILIALES

(SOCIEDAD ANONIMA ABIERTA)

## BALANCE GENERAL CONSOLIDADO AL 31 DE DICIEMBRE DE 1985 Y 1984

(Cifras expresadas en miles de pesos - M\$)

**DIRECTORIO**  
Vicepresidente y  
Presidente en  
Ejercicio  
Directores

Luis Felipe Bravo Forster  
Carlos Ceruti Gardeazábal  
Walter Chinchón Bunting  
Carmen Paz Encina Forbes-Lackey  
Julio Dittborn Cordúa  
Hernán Hurtado Zañartu  
Jorge Montes Bezanilla  
Raúl Parot Smits

**EJECUTIVOS**

Gerente General  
Gerente de Administración  
y Finanzas  
Gerente Comercial  
Gerente de Operaciones  
Asesor Legal

Juan Carlos de la Jara Ciappa  
Rodrigo Núñez Cousiño  
Juan José Lozano Ligunsky  
Juan Kojakovic Larroquette  
Rodrigo Caviedes Armengolli

### ACTIVOS

	1985 M\$	1984 M\$
<b>ACTIVO CIRCULANTE</b>	157.811	112.266
Disponible	6.324	-
Depósitos a plazo	34.085	343.025
Valores negociables (neto)	499.207	481.331
Depositos por venta (neto)	477.952	550.723
Documentos por cobrar (neto)	344.474	335.118
Depositos varios (neto)	-	-
Documentos y cuentas por cobrar	7.642	9.667
empresas relacionadas (neto)	1.741.988	1.924.410
Existencias	13.358	27.814
Prestamos por recuperar	1.421	1.811
Gastos pagados por anticipado	579.929	415.150
Otros activos circulantes	-	-
<b>Total activos circulantes</b>	<b>3.864.191</b>	<b>4.201.315</b>
<b>ACTIVO FIJO</b>	<b>579.740</b>	<b>551.048</b>
Terrenos	-	-
Construcciones y obras de	2.364.210	2.078.053
infraestructura	1.866.444	1.792.153
Maquinarias y equipos	290.608	367.536
Otros activos fijos	5.101.002	4.788.790
Depreciación (menos)	(1.382.206)	(1.311.523)
<b>Sub-Total Neto</b>	<b>3.718.796</b>	<b>3.477.267</b>
Mayor valor por retasación técnica	-	-
del activo fijo	1.506.290	1.554.001
Depreciación (menos)	( 409.459)	( 407.881)
<b>Sub-Total Neto</b>	<b>1.096.831</b>	<b>1.146.120</b>
<b>Total activo fijo neto</b>	<b>4.815.627</b>	<b>4.623.387</b>
<b>OTROS ACTIVOS</b>	<b>-</b>	<b>2.714</b>
Inversiones en empresas relacionadas	-	2.714
Inversiones en otras sociedades	6.441	3.206
Mayor valor de inversiones	-	( 5.297)
Depositos a largo plazo	5.562	807
Intangibles	481.548	359.356
Otros	732	1.104.747
<b>Total otros activos</b>	<b>494.283</b>	<b>1.465.533</b>
<b>Total activos</b>	<b>9.174.101</b>	<b>10.290.235</b>

### PASIVOS

	1985 M\$	1984 M\$
<b>PASIVO CIRCULANTE:</b>		
Obligaciones con bancos e instituciones		
financieras - corto plazo	2.483.112	1.995.821
Obligaciones con bancos e instituciones		
financieras - porción largo plazo	960.372	417.506
Obligaciones largo plazo con vencimiento		
dentro de un año	213.062	39.210
Dividendos por pagar	12.517	16.206
Cuentas por pagar	497.227	323.363
Documentos por pagar	173.752	199.545
Acreedores varios	3.772	2.295
Documentos y cuentas por pagar empresas		
relacionadas	-	362.469
Provisiones	138.220	126.239
Retenciones	60.536	1.038.275
Ingresos percibidos por adelantado	2.530	1.972
<b>Total pasivos circulantes</b>	<b>4.545.100</b>	<b>4.522.901</b>
<b>PASIVO A LARGO PLAZO:</b>		
Obligaciones con bancos e instituciones		
financieras	7.119.679	6.930.230
Documentos por pagar	407.726	27.926
Acreedores varios	621.302	-
Provisiones	141.292	94.231
Otros pasivos a largo plazo	804.273	1.017.405
<b>Total pasivos a largo plazo</b>	<b>9.094.272</b>	<b>8.069.792</b>
<b>Interés minoritario</b>	<b>60.532</b>	<b>101.574</b>
<b>PATRIMONIO:</b>		
Capital pagado	9.211.929	8.830.946
Reserva por mayor valor en retasación		
técnica del activo fijo	151.493	171.405
Otras reservas	70.829	44.480
Utilidades acumuladas	1.035.302	1.035.304
Pérdidas acumuladas	(12.486.167)	(15.603.708)
Utilidad (pérdida) del ejercicio	( 2.509.189)	3.117.541
<b>Total patrimonio</b>	<b>( 4.525.803)</b>	<b>( 2.404.032)</b>
<b>Total pasivos y patrimonio</b>	<b>9.174.101</b>	<b>10.290.235</b>

### ESTADO DE RESULTADOS CONSOLIDADO

por los ejercicios terminados al 31 de diciembre

	1985 M\$	1984 M\$
<b>RESULTADOS OPERACIONALES:</b>		
Ingresos de explotación	10.429.596	10.746.009
Gastos de explotación (menos)	( 8.615.221)	( 8.759.339)
Ingresos de explotación	1.814.375	1.986.670
Gastos de administración y ventas (menos)	( 1.600.624)	( 1.674.335)
<b>Resultado operacional</b>	<b>213.751</b>	<b>312.335</b>
<b>RESULTADOS NO OPERACIONALES:</b>		
Ingresos financieros	111.221	153.678
Ingresos fuera de la explotación	129.260	86.223
Pérdida inversión empresas relacionadas	-	-
Amortización menor valor de inversiones	( 11)	( 2.669.055)
Ingresos financieros (menos)	-	( 3.367)
Ingresos fuera de la explotación	( 674.058)	( 5.277.901)
Corrección monetaria	( 1.696.909)	( 1.428.178)
<b>Resultado no operacional</b>	<b>( 2.772.178)</b>	<b>( 7.739.662)</b>
<b>Resultado antes del impuesto a la renta</b>	<b>( 2.558.427)</b>	<b>( 7.427.327)</b>
Impuesto único a la renta art. 21	( 890)	( 1.466)
<b>Resultado después de impuesto renta y</b>	<b>( 2.559.317)</b>	<b>( 7.428.793)</b>
Extraordinario:		
Efecto de Convenio Judicial	-	10.273.438
Utilidad (pérdida) consolidada del ejercicio	( 2.559.317)	2.844.645
Interés minoritario	44.830	260.355
Utilidad (pérdida) líquida consolidada	( 2.514.487)	3.105.000
Amortización mayor valor de inversiones	5.298	12.541
Utilidad (pérdida) neta del ejercicio	( 2.509.189)	3.117.541

### ESTADO DE CAMBIOS EN LA POSICION FINANCIERA CONSOLIDADA

por los ejercicios terminados al 31 de diciembre

	1985 M\$	1984 M\$
<b>RECURSOS PROVENIENTES DE OPERACIONES:</b>		
Utilidad (pérdida) del ejercicio	(2.509.189)	3.117.541
Depreciación del ejercicio	203.119	281.561
Amortización del ejercicio	( 5.298)	( 5.122)
Pérdida (utilidad) en venta activos fijos,		
otras inversiones largo plazo	( 2.556)	(1.729.025)
Pérdida (utilidad) devengada por inversio-		
nes permanentes otras empresas	( 31)	2.669.055
Corrección monetaria neta asignable a		
rubros no circulantes	337.836	( 397.649)
Otros recursos operacionales	1.206.211	(7.190.311)
<b>Total de recursos operacionales</b>	<b>( 769.908)</b>	<b>(3.253.950)</b>
<b>OTROS RECURSOS OBTENIDOS:</b>		
Ventas de activos fijos	24.454	10.273
Ventas de inversiones permanentes en		
otras empresas	-	1.727.008
Dividendos recibidos	58	-
Aumento de pasivos a largo plazo	1.062.731	5.369.079
Emisión de acciones de pago	369.518	3.518.065
Otros recursos no operacionales	4.556	22.649.239
<b>Total recursos no operacionales</b>	<b>1.461.317</b>	<b>33.273.664</b>
<b>Total recursos obtenidos</b>	<b>691.409</b>	<b>30.019.714</b>
<b>RECURSOS APLICADOS:</b>		
Adiciones al activo fijo	432.938	65.790
Inversiones permanentes en otras empresas	41.889	2.549
Disminución pasivos a largo plazo	403.662	8.368.830
Otros recursos aplicados	172.243	195.802
<b>Total recursos aplicados</b>	<b>(1.050.732)</b>	<b>( 8.632.971)</b>
<b>Aumento (disminución) del capital de</b>	<b>( 359.323)</b>	<b>21.386.743</b>
<b>trabajo</b>		

Las notas adjuntas números 1 al 22 forman parte integral de estos estados financieros

(CONTINUA)



# Compañía Industrial **INDUS** Compañía Industrial S.A. y Filiales

## ESTADO DE CAMBIOS EN LA POSICION FINANCIERA CONSOLIDADA (Continuación)

	1985 M\$	1984 M\$
VARIACIONES EN LOS PRINCIPALES COMPONENTES DEL CAPITAL DE TRABAJO:		
ACTIVO CIRCULANTE Aumentos (disminuciones)		
Disponible y depósitos a plazo	51.869	( 160.029)
Valores negociables (neto)	( 308.940)	54.632
Deudores por ventas y deudores varios	( 45.539)	( 1.144.185)
Documentos y cuentas por cobrar a empresas relacionadas	( 2.025)	( 151.073)
Existencias (neto)	( 182.422)	( 1.984.609)
Otros	149.933	272.666
Total variaciones activo circulante	( 337.124)	( 3.112.598)
PASIVO CIRCULANTE (Aumentos) disminuciones		
Obligaciones bancos e instituciones financieras	(1.030.157)	21.339.452
Obligaciones con el público	-	951.590
Obligaciones a largo plazo vencimiento dentro de un año	( 173.852)	1.209.384
Dividendos por pagar	3.689	59.401
Cuentas por pagar y documentos por pagar	( 148.071)	920.418
Documentos y cuentas por pagar a empresas relacionadas	362.469	34.564
Provisiones y retenciones	965.758	( 65.649)
Otros	( 2.035)	50.181
Total variación pasivo circulante	( 22.199)	24.499.341
Aumento (disminución) del capital de trabajo	( 359.323)	21.386.743

Las notas adjuntas números 1 al 22 forman parte integral de estos estados financieros

## NOTAS A LOS ESTADOS FINANCIEROS CONSOLIDADOS AL 31 DE DICIEMBRE DE 1985 y 1984 (Cifras expresadas en miles de pesos-M\$)

"Estas notas explicativas presentan a juicio de la administración, información suficiente pero menos detallada que la información contenida en las notas explicativas que forman parte de los estados financieros que fueron remitidos a la Superintendencia de Valores y Seguros y a la Bolsa de Valores, donde se encuentran a disposición del público en general. Dichos antecedentes podrán también ser consultados en las oficinas de la sociedad durante los 15 días anteriores a la Junta de Accionistas".

### 1. Inscripción en el Registro de Valores

Compañía Industrial S.A. se encuentra inscrita en el Registro de Valores de la Superintendencia de Valores y Seguros bajo el N° 18.

### 2. Información General de la Matriz

#### a) Declaración de Quiebra

Por sentencia dictada por el Décimo Juzgado Civil de Santiago, Compañía Industrial S.A. fue declarada en quiebra con fecha 14 de mayo de 1984. El extracto de esta sentencia fue publicado en el Diario Oficial de fecha 16 de mayo de 1984 y rectificado en el Diario Oficial de fecha 19 de mayo de 1984.

Por resolución del 15 de mayo de 1984, el mismo Tribunal autorizó al Síndico designado, para iniciar de inmediato la continuidad efectiva del giro de la Compañía.

#### b) Alzamiento de la Quiebra

La Junta Extraordinaria de Acreedores efectuada el 7 de septiembre de 1984, suscribió el convenio judicial propuesto por la fallida Compañía Industrial S.A. y el Décimo Juzgado Civil de Santiago, con fecha 24 de septiembre de 1984, aprobó el convenio judicial y el alzamiento de la Quiebra. Dicha resolución fue publicada en el Diario Oficial de fecha 25 de septiembre de 1984.

#### c) Convenio Judicial aprobado

Compañía Industrial S.A. propuso a sus acreedores financieros dos alternativas de pago para las acreencias vigentes al 17 de enero de 1983:

- Proposición de pago parcial al contado del 20% y remisión del saldo de las obligaciones.
- Proposición de prórroga parcial del 24% de las obligaciones y dación en pago de acciones por el saldo de las obligaciones.

La mayoría de los Bancos Extranjeros optaron por la primera alternativa y los Nacionales por la segunda.

- d) Otras cláusulas significativas del Convenio Judicial
- Dación en pago de acciones al Banco de Chile

Por ser el Banco de Chile un acreedor preferencial por la prenda dada sobre 180.491.993 acciones de Industrias Forestales S.A., se acordó la dación en pago en el valor de M\$ 1.538.277, cesión que fue celebrada el 20 de diciembre de 1984 ante el Notario señor Sergio Rodríguez Garcés.

Por otra parte el referido Convenio, facultó a la Compañía para dar al Banco de Chile 59.677.864 acciones de dicho Banco tan pronto como las mismas fueran emitidas. Se acordó que las acciones de las filiales Aceites y Alcoholes Patria S.A. y Cordillera Inversiones Ltda. dan hacer lo propio con las acciones del citado Banco que las poseen. Según escritura pública del 29 de octubre de 1984 las sociedades mencionadas procedieron a cumplir lo señalado.

- Fusión con filiales y constitución de fianza solidaria

Se establece la obligatoriedad para Compañía Industrial S.A. y la filial Aceites y Alcoholes Patria S.A., de citar a Junta Extraordinaria de Accionistas en el plazo de 120 días a contar de la fecha de aprobación del Convenio, a objeto de fusionarse con las Sociedades Aceites y Alcoholes Patria S.A., Cordillera Inversiones y Cía. y Cordillera Inversiones Ltda.

Tanto Compañía Industrial S.A., como su filial Aceites y Alcoholes Patria S.A. citaron a Junta Extraordinaria de Accionistas para el 28 de marzo de 1985, a fin de someter a su consideración lo señalado precedentemente.

Compañía Industrial S.A. se constituye en fiadora y codeudora solidaria de todas y cada una de las obligaciones de las Sociedades Aceites y Alcoholes Patria S.A., Cordillera Inversiones Ltda. y Cordillera Inversiones S.A. de aquellas que estas sociedades contraigan en el futuro derivadas del negocio.

- e) Efectos financieros del Convenio

Los efectos financieros del Convenio Judicial, se devengan a contar de octubre de 1984 y comienza a darse por cumplido a contar del 17 de octubre de 1984 con los pagos del 20% de las deudas vigentes al 17 de octubre de 1983 para los acreedores que optaron por dicha alternativa.

El Banco Andino, a la fecha de preparación de estos estados financieros, no ha hecho uso de su opción y la Compañía para los efectos de contabilizar el Convenio Judicial y el devengamiento de los intereses correspondientes ha procedido a considerar las deudas con dicho Banco (US\$ 12.285.467,06) como si hubiera optado por la alternativa de pago parcial.

El efecto neto del registro contable del Convenio Judicial hasta el 31 de diciembre de 1984 ascendió a una utilidad de M\$ 10.273.438.

- f) Promesa de Suscripción de Acciones y Transferencia de Activos y Pasivos por ésta última.

Los estados financieros consolidados al 31 de diciembre de 1985, reflejan la compra de activos y la asunción de pasivos a Aceites y Alcoholes Patria S.A. según escritura pública de fecha 1° de agosto de 1985 firmada por el Notario don Sergio Rodríguez Garcés.

- g) Junta de Acreedores celebrada el 30 de septiembre de 1985.

Por unanimidad en la Junta de Acreedores de Compañía Industrial S.A. celebrada el 30 de septiembre de 1985, se acordó prorrogar el pago de intereses que vencía el 2 de octubre de 1985 hasta el 2 de octubre de 1986, sin recargos de ninguna especie.

También se acordó suprimir la obligación de Compañía Industrial S.A. de fusionarse con Cordillera Inversiones y Cía. y se ratificó, a mayor cumplimiento, la adquisición de activos y asunción de pasivos de Aceites y Alcoholes Patria S.A. por parte de la Compañía.

- h) Acciones suscritas por Aceites y Alcoholes Patria S.A.

Con fecha 14 de octubre de 1985, Aceites y Alcoholes Patria S.A. suscribió 23.054.767.200 acciones de pago de Compañía Industrial S.A. al valor unitario de \$ 0,016. Esta cifra representa el 80,26% sobre el capital crítico y pagado de la Sociedad.

- i) Compra de derechos de Cordillera Inversiones y Cía.

Mediante escritura pública de fecha 5 de noviembre de 1985 ante el Notario don Patricio Zaldívar Mackenna, Cordillera Inversiones Ltda. vendió a Compañía Industrial S.A. sus derechos en la Sociedad Cordillera Inversiones y Cía. en M\$ 10.

- j) Constitución de Prenda sobre Marcas Comerciales

En la Sesión de Directorio del 30 de octubre de 1985, el Directorio acordó que, previa autorización del Banco del Estado de Chile la Compañía constituya prenda sobre la totalidad de sus marcas comerciales, a depositar en el Banco del Estado de Chile, para garantizar los créditos e intereses de los acreedores registrados en el Convenio Judicial.

- k) Constitución de garantías sobre planta Lontué en favor del Banco del Estado de Chile.

Con fecha 30 de octubre de 1985 el Directorio acuerda constituir prenda en favor del Banco del Estado de Chile de los siguientes bienes pertenecientes a la planta Lontué.



# Compañía Industrial **INDUS** Compañía Industrial S.A. y Filiales

- Hipoteca con cláusula de garantía general sobre el inmueble ubicado en Camino a la Costa sin número, comuna de Molina, incluyendo la hipoteca sobre los derechos de aprovechamiento de aguas que correspondan a la propiedad.
- Prenda industrial con cláusula de garantía general sobre maquinarias, vehículos y especies de dominio de Compañía Industrial S.A. ubicados en Camino a la Costa sin número, comuna de Molina, individualizados en el informe del perito tasador del Banco del Estado de Chile y avaluados en M\$ 122.292.

## Resumen de los Principales Criterios Contables Utilizados

### a) General

Los estados financieros consolidados han sido preparados de acuerdo a principios contables generalmente aceptados y a normas de la Superintendencia de Valores y Seguros.

### b) Filiales

Los estados financieros consolidados, incluyen los saldos de todas las empresas filiales que tienen patrimonio contable positivo (tenencia directa o indirecta superior al 50% del capital pagado), que se mencionan a continuación:

	Porcentaje de Tenencia	
	31.12.85	31.12.84

### 1) Compañía Industrial S.A.

Viña San Pedro S.A.	82.60	82.60
Compradora de Maravilla S.A. (en liquidación)	51.42	31.87

### 2) Viña San Pedro S.A.

Vinos de Chile S.A. - Vinex	65.81	65.81
Licores y Productos Despouy S.A.	97.36	48.61

### c) Corrección monetaria

Los estados financieros consolidados han sido ajustados para reconocer los efectos de la variación en el poder adquisitivo de la moneda ocurrida en los respectivos ejercicios. Dicha corrección monetaria comprende los activos y pasivos no monetarios, el capital propio financiero y las cuentas de resultados.

Para efectos de posibilitar una mejor comparación de cifras, los saldos de mostrados en los estados financieros y notas al 31 de diciembre de 1984, han sido actualizados en un 26,5% para expresarlos en moneda al 31 de diciembre de 1985.

### d) Conversión de cuentas en moneda extranjera

Los activos y pasivos en moneda extranjera han sido traducidos a pesos al 31 de diciembre de 1985 y 1984 a los cambios vigentes al cierre de cada ejercicio.

Las principales cotizaciones utilizadas son las siguientes:

	31.12.85	31.12.84 (Histórico)
	\$	\$
Dólar estadounidense	183,860	128,240
Libra esterlina	265,043	149,528
Marco alemán	74,588	40,873
Franco francés	24,320	13,341

### e) Inversiones en acciones y derechos

En 1985 la Matriz no presenta en valores negociables acciones ni derechos en otras sociedades.

Inversiones permanentes: cuando las inversiones igualan o exceden al 10% del capital de la emisora, se presentan a su valor patrimonial proporcional, de acuerdo a antecedentes proporcionados por esas Sociedades al 31 de diciembre de cada ejercicio.

Cuando las inversiones en acciones sin cotización y los derechos en sociedades limitadas no cumplen con ninguno de los requisitos señalados anteriormente, se presentan a su costo contable corregido monetariamente y las utilidades proporcionales devengadas se reconocen cuando se perciben.

### f) Deudores por ventas

Los deudores por ventas representan exclusivamente los valores por cobrar provenientes de las operaciones, excluyéndose las operaciones con sociedades relacionadas, las que se muestran separadamente.

### g) Existencias

Las existencias se presentan valorizadas al costo de reposición el que no excede a los respectivos valores de realización.

### h) Activo fijo

Los bienes se presentan en cada uno de sus rubros al costo más revalorizaciones legales y el mayor valor por concepto de retasación técnica, efectuada en 1979, se muestra en forma separada.

Las depreciaciones se han calculado en base al método de depreciación li-

neal sobre los valores revalorizados del activo de acuerdo con los años de vida útil restante asignados a los bienes. El cargo a los resultados por este concepto asciende a M\$ 203.119 al 31 de diciembre de 1985 (M\$ 281.561 en 1984).

En los cargos por depreciaciones mencionados, se incluyen M\$ 41.580 al 31 de diciembre de 1985 (M\$ 69.459 en 1984) correspondientes a la depreciación del mayor valor por retasación técnica, de los que M\$ 17.494 en 1985, (M\$ 28.921 históricos, M\$ 36.585 actualizados en 1984) corresponden a la Compañía Matriz.

### i) Marcas comerciales

Las marcas comerciales presentadas en el rubro intangibles corresponden a variedad Arroz Oro, Cristal, Nobleza y Patria y a la filial Viña San Pedro S.A. corresponden marcas de vino. Todas éstas se valorizan al costo de adquisición más corrección monetaria y atendiendo a su naturaleza éstas no se encuentran sujetas a amortizaciones. En diciembre de 1984, la Sociedad Viña San Pedro S.A. y su filial Vinos de Chile S.A. Vinex efectuaron una provisión contra resultados para ajustar una sobre estimación del activo por M\$ 835.175.

### j) Indemnización por años de servicio

La provisión cubre las obligaciones de las Compañías por indemnización por años de servicio, sobre la base del valor actual de acuerdo con los convenios vigentes con el personal.

El valor actual ha sido determinado en base a una permanencia media estimada para los años 1985 y 1984, y una tasa neta de impuesto del 8% para las sociedades que se consolidan.

## 4. Cambios Contables

### Cambios en 1985

La Matriz y sus filiales Viña San Pedro S.A. y Compradora de Maravilla S.A. no registran cambios contables en el período terminado al 31 de diciembre de 1985.

### Cambios en 1984

Reestructuración de deudas, en virtud del Convenio Judicial.

Los efectos y naturaleza de la reestructuración de deudas, como consecuencia de la vigencia del Convenio Judicial aprobado con los acreedores financieros de la Sociedad Matriz, se describen en forma detallada en la Nota 2 letra c), d) y e).

## 5. Corrección monetaria

La aplicación del mecanismo de la corrección monetaria originó un cargo neto y un abono neto a resultados al 31 de diciembre de 1985 y 1984 respectivamente, según se resume a continuación:

	Cargos/(Abonos)	
	31.12.85	31.12.84
	M\$	M\$
Revalorización del Capital y Reservas	2.124.016	1.216.477
Actualización pérdidas acumuladas	(2.615.679)	(2.834.717)
Actualización de activos y pasivos no monetarios	1.306.675	(102.161)
Corrección monetaria neta de las cuentas de ingresos y gastos	(173.331)	321.463
Saldo cuenta corrección monetaria	641.681	(1.398.938)

## 6. Depósitos a plazo

Los depósitos a plazo, que incluyen intereses y reajustes devengados al 31 de diciembre de cada año han sido clasificados en 1985 en Depósitos a Plazo por M\$ 6.324 y en Otros Activos Circulantes por M\$ 570.584 (M\$ 402.949 en 1984) por haber sido endosados éstos últimos a instituciones financieras en pago de operaciones de comercio exterior.

## 7. Valores Negociables

Las acciones que se presentan en valores negociables se valorizan a cotización bursátil al 31 de diciembre de 1984. Las cuotas de inversiones en Fondos Mutuos de la Filial Viña San Pedro S.A. han sido valorizadas a valor de rescate al cierre de cada ejercicio.

## 8. Deudores por ventas y documentos por cobrar

Los saldos de las cuentas de clientes por M\$ 499.207 y de documentos por cobrar por M\$ 477.952 al 31 de diciembre de 1985 (M\$ 481.331 y de M\$ 550.723 al 31 de diciembre de 1984) se presentan netos de una provisión por deudores incobrables de M\$ 28.237 y M\$ 60.946 en 1985 (M\$ 32.376 y de M\$ 195.903 en 1984), respectivamente.

## 9. Deudores varios

Los deudores varios por M\$ 334.474 y M\$ 335.118 al 31 de diciembre de 1985 y 1984 corresponden a cuentas por cobrar no originadas por ventas de la Matriz y Filiales y se presentan netos de provisión por M\$ 23.015 y M\$ 22.401, respectivamente.

## 10. Existencias

Las existencias al 31 de diciembre de cada año presentan los siguientes saldos:

(CONTINUA)



# Compañía Industrial INDUS Compañía Industrial S.A. y Filiales

	31.12.85 M\$	31.12.84 M\$
Mercaderías y productos terminados	284.228	511.845
Materias primas, productos en proceso y materias primas en tránsito	1.124.024	1.204.561
Materiales de fabricación y envases	333.736	208.004
Total	1.741.988	1.924.410

## 11. Otros activos circulantes

El principal saldo de otros activos circulantes al 31 de diciembre de 1985 y 1984 corresponde a:

	31.12.85 M\$	31.12.84 M\$
Depósitos a plazo en bancos	570.584	403.265

## 12. Inversiones en empresas relacionadas

Las principales inversiones en empresas relacionadas, demostradas bajo Otros Activos, corresponden al siguiente detalle:

Al 31 de diciembre de 1985:

Sociedades	Número acciones	% Partic.	Patrimonio Sociedad M\$	Valor Contable Inversiones VPP M\$	Resultado del Ejercicio M\$
Cordillera Inversiones y Cía.	Aporte	99,00	(753)	-	(260)
Inversiones Baco Ltda.	Aporte	50,00	-	-	-
Bodega y Viña Errázuriz Panquehue Ltda.	Aporte	1,00	-	-	-

Al 31 de diciembre de 1985 la situación legal de las principales inversiones, es la siguiente:

Viña San Pedro S.A. : Ver Nota 22 de Hechos Posteriores

Compradora de Maravilla S.A. : En liquidación

Al 31 de diciembre de 1984:

Sociedades	Número acciones	% Partic.	Patrimonio Sociedad M\$	Valor Contable Inversiones VPP M\$
Compradora de Maravilla S.A.	4.779.920	31,87	8.513	2.714
Cordillera Inversiones Ltda.	Aporte	99,99	( 56.471)	-
Cordillera Inversiones y Cía.	Aporte	40,00	( 493)	-
Licores y Productos Despouy S.A.	663.152.051	90,37	(499.035)	-
Inversiones Baco Ltda.	Aporte	50,00	( 40.784)	-
Bodega y Viña Errázuriz Panquehue Ltda.	Aporte	1,00	( 76.075)	-
Total				2.714

## 13. Otros activos

En este rubro la Matriz ha procedido a provisionar el total de los pagarés Dólar Preferencial que asciende a M\$ 295.468 en 1985 (M\$ 1.104.747 en 1984), debido a la incertidumbre que existe en los pagarés por parte de los bancos acreedores.

## 14. Impuestos

La Matriz y las filiales Viña San Pedro S.A. y Compradora de Maravilla S.A. no constituyeron provisión para impuesto a la renta ni para pagos provisionales mensuales, ya que después de efectuar los ajustes deducciones establecidos en las disposiciones legales vigentes, la renta líquida imponible al 31 de diciembre de 1985 y 1984, es cero.

## 15. Obligaciones con Bancos e Instituciones Financieras Largo Plazo. (Incluye porción corto plazo)

La composición de estos rubros al 31 de diciembre de 1985 y 1984, es la siguiente:

Banco o Institución Financiera	Moneda o Índice de Ajuste	1985		Tasa de Interés Anual Promedio	1984	
		Porción Corto Plazo M\$	Porción Largo Plazo M\$		Porción Corto Plazo M\$	Porción Largo Plazo M\$
Banco de Santiago	US\$	36.836	304.281	7%	14.260	286.171
Banco de Santiago	UP	1.921	15.878	7%	844	16.844
Banco de Chile	US\$	336.405	2.669.481	7%	142.456	2.697.300
Banco de Chile	UP	30.043	278.850	7%	4.891	283.741
Banco Hipotecario de Chile	US\$	18.289	150.895	7%	7.072	143.867
Banco Hipotecario de Chile	UP	5.686	73.206	7%	2.730	68.000
Banco Andino	US\$	90.287	745.806	7%	33.947	681.100
Banco del Trabajo	US\$	14.752	121.881	7%	5.709	114.700
Banco Real	US\$	62	-	4%	-	-
Banco del Estado de Chile	UP	413.988	2.659.420	7%	200.281	2.715.200
Banco Hipotecario de Fomento Nacional	UP	5.112	42.229	7%	2.245	45.100
Banco Osorno y La Unión	UP	2.735	22.591	7%	1.201	24.100
Banco Internacional	UP	2.328	19.231	7%	1.023	20.100
Banco O'Higgins	UP	1.764	14.574	7%	775	15.100
Banco de A. Edwards	UP	164	1.356	7%	72	1.400
Totales		960.372	7.119.679		417.506	6.930.100

Monto Total Moneda Extranjera: M\$ 4.488.975

Monto Total Moneda Nacional : M\$ 3.591.076

Las obligaciones con Bancos e Instituciones Financieras incluyen los intereses a futuro de acuerdo al Boletín Técnico N° 1 del Colegio de Contadores de Chile A.G.

Según se describe en Nota 22, los saldos de deuda con Bancos de la filial Viña San Pedro S.A. y Vinos de Chile S.A. Vinos de Chile S.A. al 31 de diciembre de 1985, han sido incorporados al patrimonio de dichas Sociedades en el mes de enero de 1986, de modo que los rubros futuros descritos precedentemente y que afectan a las filiales, no tienen aplicación a contar de dicha fecha.



# Compañía Industrial **INDUS** Compañía Industrial S.A. y Filiales

## 15. Obligaciones con Bancos e Instituciones Financieras Largo Plazo. (Incluye porción corto plazo), (continuación)

Los vencimientos en los próximos años son como sigue:

	1985 M\$	1984 M\$
1985	-	417.506
1986	960.372	315.750
1987	609.533	532.389
1988	675.728	594.525
1989	739.015	654.044
1990	877.873	2.123.296
1991	982.884	596.622
1992 y siguientes	3.234.646	2.113.604
Total	8.080.051	7.347.736

## Capital y Reservas

El movimiento del capital y reservas para los períodos terminados al 31 de diciembre de 1985 y 1984 ha sido el siguiente, en moneda de cada año:

	Capital M\$	Retasación Técnica Activo Fijo M\$	Otras Reservas M\$	Utilidades Retenidas M\$	Resultado del Ejercicio M\$	Total M\$
Saldo al 1° de enero de 1984	3.359.346	135.135	837.232	( 5.849.675)	(4.244.389)	(5.762.351)
Capitalización de reservas	77.565		( 77.565)			
Traspaso de depreciación del mayor valor retasación técnica		( 28.921)	28.921			
Movimiento patrimonial de reservas de subsidiarias			(109.893)			( 109.893)
Capitalización bonificación D.L. 889			5.526			5.526
Otros movimientos		( 715)	715	( 4.244.389)	4.244.389	
Revalorización capital propio	762.995	29.999	168.648	( 2.240.683)		(1.279.241)
Emisión de acciones de pago	2.781.079					2.781.079
Traspaso de reserva por cesión de acciones			(818.422)	818.422		-
Utilidad del ejercicio					2.464.459	2.464.459
Saldo al 31 de diciembre de 1984	6.980.985	135.498	35.162	(11.516.525)	2.464.459	(1.900.421)
Saldo a diciembre de 1984 ajustados por 26,51 para efectos comparativos	8.830.946	171.405	44.480	(14.568.404)	3.117.541	(2.404.032)
Saldo al 1° de enero de 1985	6.980.985	135.498	35.162	(11.516.525)	2.464.459	(1.900.421)
Traspaso de depreciación del mayor valor de retasación técnica		( 17.494)	17.494			
Capitalización bonificación D.L. 889			5.953			5.953
Otros movimientos		( 2.418)	2.418	2.464.459	(2.464.459)	
Revalorización capital propio	1.861.427	35.907	9.802	( 2.398.799)		( 491.663)
Suscripción de acciones de pago	369.517					369.517
Resultado del ejercicio					(2.509.189)	(2.509.189)
Saldo al 31 de diciembre de 1985	9.211.929	151.493	70.829	(11.450.865)	(2.509.189)	(4.525.803)

a) En 1984, como consecuencia de la cesión de acciones de la filial Industrias Forestales S.A. (descrita en Nota 2) y en concordancia con las instrucciones emitidas por la Superintendencia de Valores y Seguros en las Circulares N°s. 233 y 368, se ha procedido a traspasar desde "Otras Reservas" el saldo acumulado al 31 de diciembre de 1984 de la Reserva Revalorización Forestal en Subsidiarias de M\$ 1.035.304 a Utilidades Retenidas.

b) Según escritura pública del 2 de octubre de 1984, la Compañía procedió a aumentar el capital autorizado a M\$ 7.236.911 dividido en 7.669.874.052 acciones sin valor nominal que se enteró con el capital pagado a la fecha, con la capitalización de fondos de reservas por M\$ 77.565 y con M\$ 3.800.000 correspondiente a la emisión de 7.600.000.000 acciones que se colocarán a \$ 0,5 cada una.

c) Según escritura pública el 6 de junio de 1985 la Compañía acordó la emisión de acciones de pago, por un monto de \$ 384.000.000 dividido en

24.000.000.000 acciones de una sola serie, sin valor nominal (emisión de 4.261330702 x 1 pagada a \$ 0,016 por acción).

Al 31 de diciembre de 1985, el capital suscrito y pagado asciende a M\$ 9.211.929 dividido en 28.726.518.661 acciones de una sola serie, sin valor nominal.

## 17. Otros Ingresos fuera de Explotación

En este rubro se incluyen en 1984 M\$ 10.273.438 por concepto de efecto neto de la contabilización del convenio judicial.

## 18. Otros Egresos fuera de Explotación

En 1985 se incluye principalmente M\$ 1.394.577 por concepto de pérdida de derecho al dólar preferencial y provisiones sobre pagarés dólar preferencial recibidos.

(CONTINUA)



# Compañía Industrial **INDUS** Compañía Industrial S.A. y Filiales

## 19. Transacciones con entidades relacionadas

Los saldos netos en cuenta corriente con empresas relacionadas se presentan en forma separada en el Activo y Pasivo Circulante.

Los estados financieros al 31 de diciembre de 1985 y 1984 incluyen saldos con entidades relacionadas según el siguiente detalle:

### A) Compañía Industrial S.A.

#### a) Activos

N° R.U.T.	Nombre	Tipo relación	31.12.85 M\$	31.12.84 M\$	Concepto
<u>Cuentas por cobrar a empresas relacionadas</u>					
85.102.000-4	Cordillera Inversiones Ltda.	Filial.84		15.417	Saldo cuenta corriente
84.126.100-3	Comercial Antonio Varas S.A.	Indirecta		397.996	Pagare por venta
93.741.000-K	Inmobiliaria El Cabildo S.A.	Coligada.83		6.511	Saldo cuenta corriente
85.097.600-7	Cordillera Inversiones y Cía.	Filial	7.642	9.667	Saldo cuenta corriente
93.625.000-9	Especialidades Grasas Egasa S.A.	Indirecta		7	Saldo cuenta corriente
<u>Menos: estimación deudas incobrables:</u>					
84.126.100-3	Comercial Antonio Varas S.A.	Indirecta		(397.996)	
93.741.000-K	Inmobiliaria El Cabildo S.A.	Coligada.83		( 6.511)	
85.102.000-4	Cordillera Inversiones Ltda.	Filial.84		( 15.417)	
93.625.000-9	Especialidades Grasas Egasa S.A.	Indirecta		( 7)	
<b>Total neto</b>			<b>7.642</b>	<b>9.667</b>	

#### b) Pasivos:

##### Cuentas por pagar a sociedades relacionadas

90.379.000-8	Aceites y Alkoholes Patria S.A.	Filial.84		336.859	Saldo cuenta corriente
85.102.000-4	Cordillera Inversiones Ltda.	Filial.84		25.610	Saldo cuenta corriente
<b>Total</b>			<b>-</b>	<b>362.469</b>	

##### Bancos acreedores corto y largo plazo

97.004.000-5	Banco de Chile	(A)	Indirecta	3.314.779	2.943.087	Préstamos
59.003.620-K	Banco Andino	(B)	Indirecta	836.093	716.571	Préstamos
97.031.000-2	Banco Hipotecario de Chile	(D)	Indirecta	548.968	495.275	Préstamos
97.036.000-K	Banco de Santiago	(C)	Indirecta	358.916		Préstamos

##### Documentos por pagar corto y largo plazo

90.379.000-8	Aceites y Alkoholes Patria S.A.	(A)	Indirecta	426.138		Asunción de pasivo
--------------	---------------------------------	-----	-----------	---------	--	--------------------

##### Otros pasivos a largo plazo

59.003.620-K	Banco Andino	(B)	Indirecta	804.273	1.017.405	Aportes por capital
--------------	--------------	-----	-----------	---------	-----------	---------------------

#### c) Resultados:

Por otra parte, las principales transacciones con entidades relacionadas, que afectaron las cuentas de resultado son las siguientes:

N° R.U.T.	Nombre	Tipo relación	Cargos/(Abonos) a Resultados		Concepto
			31.12.85 M\$	31.12.84 M\$	
90.379.000-8	Aceites y Alkoholes Patria S.A.	(A)	Indirecta	( 1.411)	Reembolso de gastos
91.656.000-9	Industrias Forestales S.A.	Filial.84		2.046	Amortización de inversión
91.385.000-9	Compradora de Maravilla S.A.	Coligada		1.151	Amortización de inversión
90.379.000-8	Aceites y Alkoholes Patria S.A.	(A)	Indirecta	(1.080.135)	Ventas Inter-compañías
90.379.000-8	Aceites y Alkoholes Patria S.A.	(A)	Indirecta	1.080.135	Costo ventas
90.379.000-8	Aceites y Alkoholes Patria S.A.	(A)	Indirecta	( 25.300)	Provisión aval
90.379.000-8	Aceites y Alkoholes Patria S.A.	(A)	Indirecta	1.262.733	Facturación de ventas
90.379.000-8	Aceites y Alkoholes Patria S.A.	(A)	Indirecta	(1.086.393)	Facturación de ventas
97.004.000-5	Banco de Chile	(A)	Indirecta	973.801	Reajustes e ingresos
97.036.000-K	Banco de Santiago	(C)	Indirecta	106.908	Reajustes e ingresos
59.003.620-K	Banco Andino	(B)	Indirecta	252.929	Reajustes e ingresos
91.041.000-8	Viña San Pedro S.A.	Filial		2.761	Comisión y gastos
90.379.000-8	Aceites y Alkoholes Patria S.A.	(A)	Indirecta	( 843)	Ajustes transferidos
90.379.000-8	Aceites y Alkoholes Patria	(A)	Indirecta		Reembolso de gastos
85.102.000-4	Cordillera Inversiones Ltda.	Filial.84	60.437	83.561	Reembolso de gastos
91.656.000-9	Industrias Forestales S.A.	Filial.84		2.481.190	Pérdida de venta



# Compañía Industrial **INDUS** Compañía Industrial S.A. y Filiales

N° R.U.T.	Nombre	Tipo relación	Cargos/(Abonos) a Resultados		Concepto
			31.12.85 M\$	31.12.84 M\$	
97.004.000-5	Banco de Chile	(A) Indirecta		80.524	Pérdida devengada
94.259.100-8	CyD Internacional S.A.	(F) Indirecta		4.443	Pérdida devengada
97.004.000-5	Banco de Chile	(A) Indirecta		(1.985.297)	Efecto neto convenio
59.003.620-K	Banco Andino	(B) Indirecta		( 524.460)	Efecto neto convenio
85.102.000-4	Cordillera Inversiones Ltda.	Filial.84	12.031	16.712	Comisión sobre gastos admi- nistrativos
85.097.600-7	Cordillera Inversiones y Cía.	Filial	3.958	2.554	Arriendo Planta Talca
86.823.600-0	Inversiones Baco Ltda.	(E) Indirecta		( 354)	Reverso provisión deuda in- cobrable
85.097.600-7	Cordillera Inversiones y Cía.	Filial	10		Pérdida devengada
85.097.600-7	Cordillera Inversiones y Cía.	Filial	753		Provisión fiadora y codeudo- ra solidaria
85.102.000-4	Cordillera Inversiones Ltda.	Filial.84		102.344	Pérdida devengada
91.385.000-9	Compradora de Maravilla S.A.	Filial		554	Pérdida devengada

## d) Garantías:

La Compañía Industrial S.A. y sus filiales al 31 de diciembre de 1985 y 1984 no han otorgado garantías, avales y fianzas a entidades relacionadas, excepto las que se indican en el Convenio Simplemente Judicial aprobado con sus acreedores financieros.

## b) Viña San Pedro S.A.

### a) Activos

N° P.U.T.	Nombre	Tipo relación	31.12.85 M\$	31.12.84 M\$	Concepto
<b>Cuentas por cobrar a empresas relacionadas</b>					
86.823.600-0	Inversiones Baco Ltda.	(E) Filial	32.251	40.798	Saldo cuenta corriente
84.702.700-2	Bodega y Viña Errázuriz	Filial	48.146	60.974	Saldo cuenta corriente
93.496.000-9	Licores y Productos Despouy S.A.	Filial	-	507.990	Saldo cuenta corriente
Menos: estimación deudas incobrables			(80.397)	(609.762)	
			-	-	

### b) Resultados

Por otra parte, las principales transacciones con entidades relacionadas, que afectaron las cuentas de resultado son las siguientes:

N° R.U.T.	Nombre	Tipo relación	Cargos/(Abonos) a Resultados		Concepto
			31.12.85 M\$	31.12.84 M\$	
86.823.600-0	Inversiones Baco Ltda.	(E) Filial	1	-	Pérdida devengada
97.031.000-2	Banco Hipotecario de Chile	Indirecta	80.184	80.282	Intereses y reajustes devengados

### Detalle de la relación directa:

(A) Accionista mayoritario	(C) Directores comunes	(E) Filial de Viña San Pedro S.A.
(B) Filial del Banco de Chile	(D) Accionista	(F) Indus S.A. Accionista

### Contingencias y Compromisos

#### Compañía Industrial S.A.

#### Compromisos directos: (1)

Naturaleza	Monto Garantía M\$	Saldo Pendiente de Pago M\$	Moneda y Tipo Reajuste	Identificación Beneficiario	Activos Comprometidos	Valor Contable M\$
Préstamo operacional N° 84	337.004	463.429	UF + 8% anual	Banco del Estado de Chile	Letras de cambio Materias primas Materiales de fa- bricación Mercaderías	57.013 223.689 43.193 13.109 337.004
Pago 20% acreencias Bancos Extranjeros y préstamos cancelación brokers	2.471.129	2.214.178	UF + 7% anual	Banco del Estado de Chile	Hipotecas Plantas/ Bodegas Prenda industrial Maquinarias	1.445.990 1.025.139 2.471.129
Compra Activo Fijo (3)	87.340	12.524	US\$ + 7% anual	Banco Real	Prenda Silos Arros	87.340
Importaciones Comercio Exterior (2)	14.757	-	-	Banco del Traba- jo	Material de fabri- cación Materias primas	10.327 4.430 14.757

(CONTINUA)



# Compañía Industrial **INDUS** Compañía Industrial S.A. y Filiales

## b) Compromisos indirectos:

No hay

- (1) Dado que las deudas con el Banco del Estado de Chile tienen un vencimiento de 10 años a contar del 31 de octubre de 1984, se libera la garantía dentro de los próximos tres años.  
 (2) Garantía del 10% solicitada para apertura de acreditivos.  
 (3) A contar del 4 de marzo de 1986 se libera la garantía indicada en la letra a) número 3).

## B) Viña San Pedro S.A.

## a) Compromisos directos:

Naturaleza	Monto Garantía M\$	Saldo pendiente de pago M\$	Moneda y Tipo Reajuste	Identificación Beneficiario	Activos comprometidos
1) Préstamo operacional N° 52/53/56	428.246	70.039	UF + 3,9% mensual	Banco del Estado de Chile	Garantía hipotecaria general
Préstamo operacional N° 73665	428.246	473.125	UF + 9,5% anual	Banco del Estado de Chile	Oficinas, predio agrícola,
Préstamo operacional N° 88	428.246	358.734	UF + 5% anual	Banco del Estado de Chile	maquinarias, vasijas y
Préstamo operacional N° 35	428.246	124.590	UF + 8% anual	Banco del Estado de Chile	warrants de vino. Prenda de
					bre 16.549.500 acciones de
					Vinos de Chile S.A. Viner
Préstamo operacional N° 73667		81.393	UF + 9,5% anual	Banco del Estado de Chile	Garantía hipotecaria general
Préstamo operacional N° 38		58.624	UF + 8% anual	Banco del Estado de Chile	oficinas, predio agrícola,
Préstamo operacional N° 1193/84		317.283	UF + 5% anual	Banco del Estado de Chile	maquinarias y equipos
2) Operacional	268.300	114.091	UF + 9,6% anual	Banco Hipotecario de Chile (en liquidación)	Prenda marcas comerciales
3) Operacional	64.013	186.801	UF + 9,18% anual	Banco Hipotecario de Chile (en liquidación)	Prenda maquinarias y vasijas
	64.013	35.123	UF + 5% anual	Banco Hipotecario de Chile (en liquidación)	Prenda maquinarias y vasijas

1) y 2) Corresponden a créditos que fueron capitalizados por el Banco del Estado de Chile y Banco BHC en liquidación, garantías que se encuentran vigentes, con excepción de los warrants sobre vino alzadas en enero de 1986.

3) El alzamiento de las garantías se efectuará al cancelar dicho crédito cuyo vencimiento es al 20 de diciembre de 1986, o en fecha haber cambiado radicalmente la solvencia del deudor.

b) No existen compromisos directos.

## 21. Remuneraciones del Directorio

Las remuneraciones canceladas a los Directores de la Compañía y Filiales son las siguientes:

	31.12.85 M\$	31.12.84 M\$
Matriz,	1.352	-
Filiales	1.062	1.545

## 22. Hechos Posteriores

## a) Permuta Planta Rapaco por la Ex-Planta Llanquihue

Con fecha 30 de enero de 1986 en la Notaría de don Patricio Zaldívar Mackenna, la Compañía suscribió con la Industria Azucarera Nacional S.A., IANSA, un contrato en virtud del cual permutaron la planta de azúcar de Rapaco por la ex-planta azucarera de Llanquihue, más el pago por parte de IANSA del equivalente a US\$ 1.000.000.

## b) Capitalización Viña San Pedro S.A.

El Banco del Estado de Chile durante el mes de enero de 1986 ha procedido a suscribir la cantidad de 1.428.738.685 acciones de la Viña San Pedro

S.A. a un valor unitario de \$ 0,72 cada una, esto es, por un total de \$ 1.028.691.853, capitalización de créditos que ha efectuado en conformidad a las normas de la Ley N° 18.439, publicada en el Diario Oficial de 21 de septiembre de 1985.

Con motivo de esta suscripción de acciones, el Banco del Estado de Chile ha pasado a tener el 83,64% del capital de Viña San Pedro S.A., elevando el porcentaje de Compañía Industrial S.A. de 82,60% a 13,50%.

JUAN BAUTISTA CONTRERAS PARRA  
Sub Gerente Administrativo  
C.C. Reg. 11012-2-Lic. 511115

JUAN CARLOS DE LA ROSA  
Gerente General



**JUDICIALES  
Y LEGALES**

**EXTRACTO.** Tercer Juzgado Civil de Santiago concedió posesión efectiva herencia quedada fallecimiento don Domingo Segundo Venegas Pereira a sus hijos legítimos Jorge Patricio, Vivianadel Carmen, María Verónica, Lorena Lorenza, Domingo Antonio, Freddy Antonio, Juan Carlos, todos apellidos Venegas Díaz; sin perjuicio derechos cónyuge sobreviviente doña Silvia Godet Díaz Cáceres. Se practicará inventario solemne el día 11 de abril de 1986, a las 16 horas. El secretario. 7-8-9

**TERCER Juzgado Civil Stgo.:** Cítese a parientes Guillermo Alberto González Cid, audiencia 9 de abril 1986, 16.00 hrs. para nombrar tutor. Expediente Rol 1367-85. Secretario Subr. 7-8-9

**PRIMER Juzgado Civil Santiago,** concedió posesión efectiva Humberto Segundo Mera Parra, para Humberto Abraham, Germán Segundo y Ana María Mera Montecinos. Sin perjuicio derechos María Cleofa Montecinos. Practicará Secretaría inventario solemne 10 de abril de 1986, 15.00 horas. Secretario. 7-8-9

**CUARTO Juzgado de Letras de San Miguel,** causa rol 52-86, nombramiento de curador, cita audiencia de parientes de Andrea Carola Boettiger Montenegro, 11 de abril de 1986, 10 horas. Secretaria. 7-8-9

**EXTRACTO.** Por resolución de fecha veintisiete de enero de mil novecientos ochenta y seis del Vigésimotercer Tribunal Civil de Santiago, se otorgó la posesión efectiva de doña María Monje Labraña a sus hijos legítimos José Octavio, Juan Adriano, Guillermo Antonio, Alicia Norma, Bernardita de Lourdes, María Noemí, Yolanda Edith, Carlos Pedro y Blanca Teresa, todos de apellidos Vidal Monje, sin perjuicio de los derechos del cónyuge sobreviviente, Pedro Vidal Muñoz. Secretario. 7-8-9

**ORDEN de no pago cheque** N° 0969789 de la cuenta corriente N° 1285-2 del Depto. de Salud Municipal. 7-8-9

**TERCER Juzgado Civil de Santiago** por resolución de fecha 12 de marzo de 1986 rectificó auto que concedió posesión efectiva de herencia quedada fallecimiento de don Roberto Carcher Fariás en el sentido de aclarar que son herederas Sandra y Norma Carcher Reyes y no Meneses como se había otorgado anteriormente. La secretaria. 7-8-9

**ORDEN de no pago por extravío** cheque N° 0083121 de la Cta. Cte. N° 0-660204-00-8 del Citibank. 8-9-10

**QUEDA nula por extravío** libreta ahorro Banco Español Chile N° 1000-3007835-7 de Ema Valdés Grandón. 8-9-10

**TERCER Juzgado Civil Santiago** concedió posesión efectiva María Lucía Manríquez Ortega para hijos legítimos Juan de Matta; Eliana de Lourdes; y Luis Antonio Fuentes Manríquez; y Erna de las Mercedes Fuentes Manríquez, sin perjuicio derechos cónyuge José Sebastián Fuentes Fuentes. Ley 16.271. 8-9

**PRIMER Juzgado** concedió posesión efectiva Juan Durán Bello para Emma, Alvaro y Claudia Durán Muñoz sin perjuicio derechos Emma Muñoz Villagrán. 8-9-10

**PRIMER Juzgado** concedió posesión efectiva Elena Reyes Venegas para Ada y Juan Peñaloza Reyes. 8-9-10

**PRIMER Juzgado** concedió posesión efectiva Marta Moreno Moreno para Marta, Ana, Elena, Juan y Ana María Larenas Moreno. 8-9-10

**PRIMER Juzgado** concedió posesión efectiva Julián Gutiérrez González para Lidia Gutiérrez González. 8-9-10

**PRIMER Juzgado** concedió posesiones efectivas: Primero) de Rita Escarpines Arriagada para Ernesto y Luis Dinamarca Escarpines, sin perjuicio derechos Juan Dinamarca; Segundo) de Ernesto Dinamarca Escarpines para Juan Dinamarca; y Tercero) de Juan Dinamarca para Luis Dinamarca Escarpines. 8-9-10

**PRIMER Juzgado** concedió posesión efectiva Teresa Facelli Poblete para Guillermo Icarte Facelli. 8-9-10

**HABIENDOSE** extraviado cheque N° 01503156, serie 86-AI de la cuenta 79610-07 del Banco de Chile, oficina central de fecha 26 marzo 1986, queda con orden de no pago. 8-9-10

**EXTRAVIO por robo** boletas profesionales N° 00001 al N° 00050, RUT. 8252630-7, Marcel Claude Reyes. 8-9-10

**NULOS por robo** cheques serie 1421123 al 1421125 y 1458326 al 1458350, Cta. 06-00910-7, Bco. Santiago. 8-9-10

**POR haberse extraviado** cheques serie BC 6415 al 6425, Bco. Boston, Cerrillos, quedan nulos y sin valor. 8-9-10

**CON fecha 12-3-1986** separaron y liquidaron totalmente la sociedad conyugal Mario Enrique Vásquez Vásquez y Encarnación Antona Romero ante Notario Elías Jarufe Rojas inscrita conservador de Santiago fojas 9.241 número 10.061 del 24-3-86 se publica conforme legislación vigente. 7-8-9

**HABIENDOSE** extraviado títulos Compañía Seguros Alwatán S.A. números 101 249 421 691 821 908 1050 1176 1321 1490 a nombre Chucrí Sapag quedan nulos. 8-9-10

**PRIMER Juzgado Civil de Santiago,** concedió la posesión efectiva de los bienes quedados al fallecimiento de don Juan David Espinoza a su hijo Carlos Ramón Espinoza Salazar sin perjuicio de los derechos que le corresponden a doña Isabel Salazar Guzmán en su calidad de cónyuge sobreviviente.— La Secretaria. 8-9-10

**SEGUNDO Juzgado Civil de San Miguel** concedió posesión efectiva de los bienes, herencia intestada, quedados al fallecimiento de Julia del Carmen Lillo Alarcón, a su hija legítima Norma Pérez Lillo.— La Secretaria. 8-9-10

**POR robo queda nulo** ch/ N° 03162309 al 338 y N° 3215767 al 796 Cte. 1664807700 del Bco. Chile sucursal Vicuña Mackenna. 8-9-10

**POR extravío queda nula** tarjeta de identificación bancaria N° 36.3217-2 del Banco del Estado de Chile, cualquier mal uso está penado por la ley. 8-9-10

**POR robo quedan nulos** los cheques 72086 al 72100 Citibank cuenta corriente 0-715817-00-4. 8-9-10

**POR extravío queda nula** Cta. ahorro a plazo N° 10207556-0 de Centro Banco Of. Ahumada. 8-9

# Compañía Industrial **INDUS** Compañía Industrial S.A. y Filiales (CONCLUSION)

Langton Clarke

Coopers & Lybrand

Señores Presidente y Directores de  
Compañía Industrial S.A.:

- Hemos examinado los balances generales consolidados de Compañía Industrial S.A. y sus filiales al 31 de diciembre de 1985 y 1984 y los correspondientes estados consolidados de resultados y de cambios en la posición financiera consolidada por los ejercicios de doce meses terminados en esas fechas. Nuestros exámenes fueron efectuados de acuerdo con normas de auditoría generalmente aceptadas y, por consiguiente, incluyeron pruebas selectivas de los registros de contabilidad y otros procedimientos de auditoría en la medida que consideramos necesario aplicar en las circunstancias.
- Con fecha 26 de febrero de 1985, emitimos nuestra opinión sobre los estados financieros consolidados preparados al 31 de diciembre de 1984, la que incluía una incertidumbre respecto de la continuidad de las operaciones de la filial Viña San Pedro S.A. y su eventual efecto en los saldos consolidados registrados por la Compañía. La incertidumbre descrita fue resuelta fundamentalmente mediante la capitalización de los pasivos financieros de la filial, según se describe en Nota 34 y por lo tanto nuestra opinión sobre los estados financieros consolidados al 31 de diciembre de 1984 aquí presentada, no incluye salvedad sobre este punto.
- Los estados financieros consolidados al cierre de cada ejercicio han sido preparados de conformidad con principios contables generalmente aceptados que consideran la continuidad de la Compañía como una empresa en marcha; sin embargo, durante los ejercicios 1985 y 1984 la Compañía presenta patrimonio negativo y la continuidad de sus operaciones, depende de su capacidad para generar recursos operacionales o de la obtención de financiamiento adicional que le permita cumplir con el calendario de pagos de las obligaciones del Convenio aprobado mencionado en Nota 2. Dichos estados financieros consolidados no incluyen ajustes que sería necesario efectuar en el caso que la Compañía interrumpa sus operaciones.
- En nuestra opinión, sujeto a los ajustes que habría que efectuar, si los hubiere, de conocerse en esta fecha la resolución de la incertidumbre mencionada en el párrafo 3 precedente acerca de la continuidad de las operaciones de la Compañía, dichos estados financieros consolidados presentan equitativamente la situación financiera consolidada de Compañía Industrial S.A. y filiales al 31 de diciembre de 1985 y 1984 y los cambios en la posición financiera consolidada por los ejercicios de doce meses terminados en esas fechas, de conformidad con principios de contabilidad generalmente aceptados que se aplicaron sobre bases uniformes.

Marcos Arteaga L.

LANGTON CLARKE  
COOPERS & LYBRAND

26 de febrero de 1986



1 JUDICIALES  
Y LEGALES

POR extravío anúlase cheque 3631773 serie OPA cuenta 71-6721-6 Banco Sud Americano. 8-9-10

QUINTO Juzgado de Letras de Menores de Santiago. Compañía N° 1467.- Notificación: En la Causa Rol N° 55.123. sobre suspensión de patria potestad, se ha ordenado notificar demanda de conformidad al art. 54 del Código de Procedimiento Civil, a don Alejandro Sanhueza Acuña, citándose a las partes a comparendo a la audiencia del día 7 de mayo de 1986 a las 15.00 horas. Santiago, 3 de abril de 1986.— Elsa Fuentes Rodríguez, Secretaria Titular. 8-9-10

NULA libreta folio 559 cuenta, 1003-0023-7 Financiera Davens extravío. 8-9-10

POR extravío queda nula guía de despacho N° 000375 correspondiente a la Sociedad Manufacturera y Comercial Venezia Limitada. RUT 89.673.900-K. 9-10-11

POR extravío queda nulo depósito plazo N° 0102952 del Banco Morgan Finanza Oficina Central. 9-10-11

ORDEN de no pago cheque. Número: 999793. Banco: Santiago. Sucursal: Morandé. Cta. Cte.: 08-024324. Motivo: Robo. 9-10-11

QUEDAN nulas por robo facturas 4887 - 4883 - 4884 de Jaime Stifel Rimsky RUT 3461627-2 y letra 243 aceptada por Enrique Hani RUT 1772507-6 Rosas 952 Stgo. 9-10-11

POR robo quedan nulos cheques 58521 al 58525 cuenta corriente 0-675944-00-8 Citibank sucursal municipal 9-10-11

QUEDA sin efecto por extravío título N° 6735 por 11635 acciones de Forestanac S.A. a nombre de Casimiro Sáinz Recio. 9

QUINTO Juzgado Civil concedió posesión efectiva Ema Oyarzo Saldivia a Luis Armando, Manuel, María Erica, Ema del Carmen, Alberto Orlando, Elsa Irene, Marta Eterlinda, Yolanda Angélica, Magdalena Inés y Emilio Martín, todos Oyarzo Barria. 9-10-11

NOTIFICACION. Vigésimo Noveno Juzgado Civil de Santiago, Francisco Riveros Godoy, denunció extravío depósito a plazo fijo N° 61479 por 36.460 Unidades de Fomento de Financiera Mediterráneo, oficina central, Santiago, 13 de marzo de 1986.— Secretaria. Sub. 9-10-11

ORDEN de no pago cheque serie OPA N° 3699319 Cta. Cte. N° 71-02015-05 Banco Sud Americano, sucursal oficina central. 9-10-11

DEJA nula por extravío tarjeta vigilante privado N° 0392. Perdida el 07-04-86 en la vía pública avisar fono 777958. 9

NULO por extravío depósito IND. renovable N° 4508801.- Del Bco. Osorno y La Unión. 9-10-11

NULO cheque serie A-J-0070653. Banco Estado Suc. Matta. Incumplimiento laboral. 9-10-11

ORDEN de no pago por extravío del plazo fijo indefinido renovable Bco. Osorno N° 4763277 cantidad 73226. 9-10-11

COMUNICA extravío de talonario de factura del 1 al 50 y libro de ventas diarias 1984. Daniel Armijo Castañeda Rut. 6.185.926-8 dirección Bollenar paradero 1 Melipilla. 9-10-11

POR extravío queda nulo cheque N° 0440346 por Banco de Santiago. 9-10-11

POR extravío queda nulo cheque 1629401, serie 86 AI, de la cuenta 47367-07 del Banco de Chile, Ahumada. 9-10-11

"CUARTO Juzgado Civil de Santiago, por auto de fecha 1° de abril de 1986, concedió al Fisco con beneficio de inventario, la posesión efectiva de la herencia quedada al fallecimiento de doña Ema Gatica Lavín". Inventario solemne practicaré el día 15 de abril a las 14.30 hrs. en Secretaría del Tribunal. 9-10-11

"CUARTO Juzgado Civil de Santiago, por auto de fecha 1° de abril de 1986, concedió al Fisco con beneficio de inventario la posesión efectiva de la herencia queda al fallecimiento de don José Castro Jiménez". Inventario solemne practicaré el día 15 de abril a las 14.30 hrs. en Secretaría del Tribunal. 9-10-11

PRIMER Juzgado Civil Santiago concedió posesión efectiva José Pavez Acevedo para Zulema, Elena, José, Laura, Margarita, Miguel, Carlos, Jorge, Berta y Juan Pavez Pino, sin perjuicio derechos cónyuge Margarita Pino Canales. Practicaré Secretaría Inventario Solemne catorce abril 1986, a las quince horas. Secretario. 9-10-11

PRIMER Juzgado Civil Santiago rectificó auto de posesión efectiva de Mercenario Urra Lagos dejando constancia que su nombres es Mercenario Urra Lagos. Secretario. 9-10-11

PRIMER Juzgado Civil Santiago concedió posesión efectiva Antonio Zúñiga Orellana para Paula, Angélica y Antonio Zúñiga Cruz, sin perjuicio derechos María Cruz Cruz. Practicaré Secretaría Inventario Solemne catorce de abril de 1986 quince horas. Secretario. 9-10-11

PRIMER Juzgado Civil Santiago concedió posesión efectiva Juan Garay Rebolledo para Gabina, Carlos, Virginia, Benita y René Garay Fernández. Secretario. 9-10-11

PRIMER Juzgado concedió posesión efectiva Guillermo Suárez Burr para Ives y Freddy Suárez Martínez sin perjuicio derechos Filomena Martínez Gallardo. 9-10-11

PRIMER Juzgado concedió posesión efectiva Soledad Moncada Aedo para Julio Cabezas Consuegra sin perjuicio derechos como cónyuge. 9-10-11

PRIMER Juzgado concedió posesión efectiva Antonio Méndez Seijas para sus padres Odilo Méndez Montero y Pilar Seijas Alvarez, e Ingrid Mussa González, sin perjuicio derechos última como cónyuge. Practicaré Secretaría Inventario Solemne doce abril 1986, quince horas. 9-10-11

DECIMO Noveno Juzgado Civil Santiago concedió posesión efectiva herencia intestada Ramón Luis Mendoza Valladares para María Eugenia Mendoza Muñoz. La secretaria. 9-10-11

PRIMER Juzgado concedió posesión efectiva Pedro González Pino, para Henry y María González Jenkins, sin perjuicio derechos Cecilia Jenkins Vergara. Ley 16.271 artículo 33. 9-10

PRIMER Juzgado concedió posesión efectiva Aida Richasse Carrasco para Aída, Juana, Juan, Antonio, Fernando y Luis Tobar Richasse sin perjuicio derechos Juan Tobar Montero. Ley 16.271 artículo 33. 9-10-11

QUEDA nulo por extravío cheque 005474 Citibank-Orrego Luco. 9-10-11

POR hurto se dejan nulos los cheques serie PCB N° 163670710 — 163670711 y del N° 163670716 al 163670750, pertenecientes a la cuenta N° 513817-5 del Banco Osorno. 9-10-11

POR hurto se dejan nulos los cheques serie PCA N° 6617301 al N° 6617325, pertenecientes a la cuenta N° 513931-7 del Banco Osorno. 9-10-11

PRIMER Juzgado Civil Santiago concedió posesión efectiva Parmenio Henríquez Alvear para hijos Jaime y Erika Henríquez Faúndez sin perjuicio derechos Viola Faúndez. Secretario. 9-10-11

PRIMER Juzgado Civil Santiago concedió posesión efectiva Luz Jaramillo Cortés para hijos Enrique, Juan y José Sanzana Jaramillo sin perjuicio derechos cónyuge Isaac Sanzana Concha. Secretaria. 9-10-11

PRIMER Juzgado Civil Santiago concedió posesión efectiva de Exequiel Verdugo Núñez e Ignacia Escobar Ruz para hijos Virginia, Exequiel, Domingo y José Verdugo Escobar. Secretario. 9-10-11

PRIMER Juzgado Civil Santiago concedió posesión efectiva José Villagra Rebolledo para José y Teresa Villagra Herrera sin perjuicio derechos cónyuge Eliana Herrera Paredes. Practicaré Secretaría inventario solemne catorce de abril 1986, a las quince horas. Secretario. 9-10-11

PRIMER Juzgado Civil Santiago, concedió posesiones efectivas: Primero) de Juana Araya Araya para hijos María, Luciano y Osvaldo Jiménez Araya sin perjuicio derechos José Jiménez Araya; y Segundo) de José Jiménez Araya para María, Luciano y Osvaldo Jiménez Araya. 9-10-11

PRIMER Juzgado Civil Santiago, concedió posesiones efectivas: Primero) de Ema Revco Ormazábal para hijos Ema, Graciela, Elsa, Héctor, Ernesto y Juan Cerda Revco, sin perjuicio derechos cónyuge Juan Cerda Acuña. Segundo) de Lucila Carmona para hija Juana Cerda Carmona sin perjuicio derechos cónyuge Juan Cerda Acuña; y Tercero) de Juan Cerda Carmona para hijos Ema, Graciela, Elsa, Héctor, Ernesto y Juan Cerda Revco y Juana Cerda Carmona. Secretaria. 9-10-11

PRIMER Juzgado Civil Santiago concedió posesión efectiva Elena Zerdeira Mayo para José Aedo Ferrada sin perjuicio derechos como cónyuge. Secretario. 9-10-11

PRIMER Juzgado Civil Santiago posesión efectiva Jorge Allendes Cornejo, practicaré Secretaría inventario solemne, catorce abril 1986, quince horas. Secretario. 9-10-11

PRIMER Juzgado Civil Santiago concedió posesión efectiva Jessica Ramírez García para sus padres Segundo Ramírez Mallea y Oriana García Ampuero. Secretario. 9-10-11

## 2 CITACIONES

AVISO. Citación.- El Consejo de Administración de la "Cooperativa de Vivienda y Servicios Habitacionales Adam Smith Limitada", de Santiago, convoca a Juntas Generales

Ordinaria y Extraordinaria de Socios para el viernes 26 de abril de 1986, a las 19.30 horas en primera citación y a las 20 horas en segunda citación, a celebrarse en Avenida Presidente Kennedy N° 5850, Las Condes. Tablas: Ordinaria: 1) Aprobación balance al 31/12/82, 31/12/83 y 31/12/84; 2) Elección Consejo Administración; 3) Elección Junta Vigilancia; 4) Varios. Extraordinaria: Disolución voluntaria de la Cooperativa. 9-10-11

INDUSTRIA Corchera S.A. (Sociedad Anónima Cerrada). Por acuerdo del Directorio, citase a Junta General Ordinaria de Accionistas para el día 28 de abril de 1986 a las 13.00 hrs. en las oficinas de la Sociedad ubicadas en calle Jorge Cáceres 220, Santiago, con el objeto de someter a su consideración la Memoria, el Balance General y las Cuentas de Resultado correspondientes al Ejercicio comprendido entre el 1° de enero y el 31 de diciembre de 1985, y demás materias de competencia de la Junta Ordinaria.— El Presidente. 9-14-18

## 3 REMATES

REMATE: 25° Juzgado Civil Santiago.- Se rematará día 24 de abril a las 16.30 horas, Secretaría del Tribunal los siguientes inmuebles: a) Inmueble de Avda. Apoquindo N° 3924, que corresponde al lote dos del plano del loteo respectivo, comuna Las Condes, inscrito a fs. 43.442, N° 55.946, Registro Propiedades año 1981, Conservador Bienes Raíces Santiago; b) Inmueble de Avda. Apoquindo N° 3990, actualmente signado con el N° 3900, que corresponde al sitio 29 manzana C, plano de loteto del primer sector del fundo San Luis, comuna Las Condes, inscrito a fs. 4.341, N° 55.945 año 1981, Conservador B. Raíces Stgo., c) Inmueble ubicado en calle Las Torcazas N° 16, Las Condes, inscrito a fs. 43.442 vía. N° 55.947, Registro Propiedades año 1981, Conservador B. Raíces Santiago.- El mínimo es de \$ 12.317.009.- en conjunto interesados deberán acompañar vale a la vista orden Tribunal o debidamente endosado, por la suma equivalente al 10% de los mínimos fijados para cada uno de los inmuebles para la subasta.- Gastos generales cargo subastador, bases y demás antecedentes juicio "Inmobiliaria Santa Magdalena Ltda.", rol 4731-84.- Quiebra.- La secretaria. 9-10-11-12

REMATE. Ante Quinto Juzgado Civil, Santiago, rematará 7 mayo 1986, 16.00 horas, propiedad ubicada calle Buenaventura Pasaje N° 2 N° 3456-R Santiago, inscrita fojas 16.328 N° 19.793 Registro Propiedad año 1984 Conservador Bienes Raíces Santiago. Mínimo posturas \$ 1.101.130. Forma de pago contado, dentro de quinto día de afectuada subasta.- Todo postor

## ENFERMEDADES

INFECCIOSAS - VENEREOLOGIA

PEDIR HORA AL TELEFONO. 2228677  
METRO U.C.

## PERRO PERDIDO

Sector Waterloo con Camino del Alba (Las Condes). Cocker Spaniel, blanco con manchas café, gordo. Responde al nombre de Poker.

SE GRATIFICARA

FONOS: 2114375 - 22882773

## SE VENDE

Máquina Fotocomposición  
Universal II  
Compugraphic

Llamar Fono 721629



# La Joya del Nilo", como las viejas matinés

**"LA JOYA DEL NILO", producción MICHAEL DOUGLAS. Dirección LEWIS ALTHEIMER. Música: JACK NIETZSCHE. Director de fotografía: JAN DEBONT. Con MICHAEL DOUGLAS, KATHLEEN TURNER Y DANNY DEVITO.**

Es comentar las películas, aquellas avaladas incluso a veces desde algunos sectores de la crítica. Y dejar de lado, producidas por los estudios de la "Joya del Nilo" estas últimas y, como ya se dijo, nadie podría negar que la película que provoca la crítica es la que provoca los elogios y los elogios.

## HISTORIA Y ATENCIÓN

El cine general de esta época ha sido llegar de nuevo al público masivo, autoproporcionando una perspectiva de la historia del cine como algo particular. Creemos sin embargo que películas como "La joya del Nilo" hacen posible que creadores exigentes puedan realizar sus hitos clásicos tan necesarios para la evolución de esta forma de expresión.

Por lo tanto, la segunda parte de las aventuras de la muy comercial y famosa autora de best sellers Joan Wilder (Kathleen Turner) y de su enamorado aventurero Jack Colton (Michael Douglas) reciben, en estricta justicia, una buena suma en la taquilla de todas partes del mundo. El libretista no agudizó demasiado su ingenio para trazar esta continuación pedida por la suma ganada con la primera. Lo interesante era dar pie a las actuaciones del trío

integrado por la bella y alocada escritora, su novio el héroe invencible y el amigo de ambos un actor cuyo trabajo está armado a base de tics y gags, Ralph (Danny DeVito).

La intención de esta nueva aventura en el misterioso oriente árabe, con desierto, petróleo, jeques malvados y ambiciosos, rehenes, revoluciones y maquinarias fabulosas, es entretener. Desde luego, ya no puede tratarse de acciones entre monjes o aventureros que corren sólo en camellos. Acá hay armas atómicas y aviones fabulosos. Sólo el desierto se conserva casi igual a los años

de Quintín el Aventurero, "King Kong" y "Tarzán".

## LA PRODUCCION

Desde que el cine salió de los estudios de Hollywood y se hizo vagabundo, no hay fronteras para su nuevo realismo. Todos salen a terreno y se filma en los sitios más extravagantes. En este caso, según la bitácora de producción se trabajó bajo temperaturas sobre 40 grados en Marruecos, en el desierto del Norte de África y a las órdenes de un hombre experto como Lewis Teague ("Cuyo") en filmes efectistas y efectivos.

No sólo los escenarios naturales más auténticos sino el equipo de dobles avezados y de acróbatas a prueba de todo dieron a cada jornada el suspenso que se traslada a la pantalla y llega al espectador. Este, instalado en su butaca revive las emociones fáciles de sus antepasados anhelantes de proyectarse a través de estos héroes del cine y vivir en ellos sus propios



Michael Douglas

Por Yolanda Montecinos



Nada arredra a los protagonistas de "La Joya del Nilo". Son vapuleados en los escenarios más exóticos pero ellos siguen tras La Joya del Nilo. Danny DeVito de pie, Kathleen Turner inclinada sobre su amado Michael Douglas en una escena de acción y peligro.

sueños de acción. La cantidad de extras orientales es enorme. Hay escenas de brillante realización y las que protagoniza el equipo de intérpretes centrales tiene la dinámica que gusta a Michael Douglas, el coprotagonista de "Las calles de San Francisco".

Resulta curioso que el celebrado productor de "Atrapado sin salida" o de "Síndrome de China" sea el mismo que protagoniza y produce este tipo de productos en los que lo formal se come a la parte artística propiamente tal. Pero, precisamente es el productor quien pone a este tipo de películas un sello propio que la salva de una mediana total.

Tiene en la encantadora Kathleen Turner la pareja ideal. La rubia estrella de "El honor de los Prizzi" o de "Cuerpos ardientes" entre otras, no entrega nada en pantalla que esté ajeno a su estilo y se las ingenia para imprimir a su escritora buena parte de estos ingredientes. Además, el director y su equipo supieron sa-

lir adelante de la enorme maquinaria que, en materia de máquinas, armas, vehículos y otros detalles, se accionan para dar vida a estas disparatadas aventuras tras la joya del Nilo que resulta ser algo muy distinto, pero no menos valioso.

Ya es normal en el cine de consumo actual. Los filmes quedan abiertos y es más que factible que en un tiempo prudente y luego que los protagonistas realicen dos o tres filmes de otra categoría y mayores exigencias interpretativas, retomen a la escritora célebre, al aventurero seductor y al extraño y obeso cómico en la línea de Abbot y Costello o los tres chiflados.

En suma, un filme de los que son necesarios para un espectador que busca emociones fuertes, simples y de acciones exóticas, con los ingredientes actuales de sexo, violencia, efectos especiales y el regalo siempre bien recibido de escenarios naturales que permiten recorrer desde una butaca este mundo ancho y ajeno.

## VÍDRIOS Y ALUMINIOS LIRQUEN S.A.

SOCIEDAD ANONIMA ABIERTA

### JUNTA GENERAL ORDINARIA DE ACCIONISTAS

Conformidad a lo acordado por el Directorio de Vidrios y Aluminios S.A., citase a Junta General Ordinaria de Accionistas para el día 23 de abril de 1986, a las 15.30 horas, en calle Domingo Arteaga N° 291, para tratar las siguientes materias:

1. Informar acerca de la Memoria, Balance e Informe de los Ejercicios correspondientes al Ejercicio terminado al 31.12.85.

2. Informar acerca de la Memoria, Balance e Informe de los Ejercicios correspondientes al Ejercicio terminado al 31.12.85.

3. Informar acerca de la Memoria, Balance e Informe de los Ejercicios correspondientes al Ejercicio terminado al 31.12.85.

4. Informar acerca de la Memoria, Balance e Informe de los Ejercicios correspondientes al Ejercicio terminado al 31.12.85.

5. Informar acerca de la Memoria, Balance e Informe de los Ejercicios correspondientes al Ejercicio terminado al 31.12.85.

6. Informar acerca de la Memoria, Balance e Informe de los Ejercicios correspondientes al Ejercicio terminado al 31.12.85.

7. Informar acerca de la Memoria, Balance e Informe de los Ejercicios correspondientes al Ejercicio terminado al 31.12.85.

8. Informar acerca de la Memoria, Balance e Informe de los Ejercicios correspondientes al Ejercicio terminado al 31.12.85.

9. Informar acerca de la Memoria, Balance e Informe de los Ejercicios correspondientes al Ejercicio terminado al 31.12.85.

10. Informar acerca de la Memoria, Balance e Informe de los Ejercicios correspondientes al Ejercicio terminado al 31.12.85.

11. Informar acerca de la Memoria, Balance e Informe de los Ejercicios correspondientes al Ejercicio terminado al 31.12.85.

12. Informar acerca de la Memoria, Balance e Informe de los Ejercicios correspondientes al Ejercicio terminado al 31.12.85.

13. Informar acerca de la Memoria, Balance e Informe de los Ejercicios correspondientes al Ejercicio terminado al 31.12.85.

14. Informar acerca de la Memoria, Balance e Informe de los Ejercicios correspondientes al Ejercicio terminado al 31.12.85.

15. Informar acerca de la Memoria, Balance e Informe de los Ejercicios correspondientes al Ejercicio terminado al 31.12.85.

EL GERENTE

## EXTRACTO

En lo principal, solicita derecho de aprovechamiento de aguas subterráneas. En el primer otorgamiento, acompaña documentos y en el segundo, confiere poder y designa abogado.

Señor Director General de Aguas:

Enrique Mena Arroyo, Gerente de la Compañía Minera Pan de Azúcar de Chañaral Consolidada, domiciliado en esta ciudad, calle Ahumada 312, oficina 706, a Ud. respetuosamente digo:

Que, con la finalidad de disponer de agua necesaria para el beneficio o tratamiento de minerales metálicos, vengo en solicitar al señor Director General de Aguas se sirva otorgar, a mi representada, el derecho de aprovechamiento de aguas subterráneas del pozo de donde se alumbra agua por labores de sondaje efectuadas en la Quebrada Pan de Azúcar. En cumplimiento de lo dispuesto por el art. 140 del Código de Aguas, vengo en señalar, las siguientes menciones:

Primero: Las aguas que se desean aprovechar son de naturaleza subterránea, corrientes y ubicadas en la comuna y provincia de Chañaral, con un área de protección con un radio de 500 metros.

Segundo: El caudal de agua que se desea extraer es de 20 litros por segundo.

Tercero: Estas aguas se captarán de un pozo profundo cuya ubicación de las coordenadas U.T.M. es Norte 7.124.704,70 metros; y, Este: 368.207,30 mts. Altitud 631,16 metros (s.n.m.).

Cuarto: El derecho que se solicita es de uso consuntivo, de ejercicio permanente y continuo.

POR TANTO,

Al señor Director General de Aguas pido se sirva tener por presentada la solicitud de aprovechamiento de aguas subterráneas, en conformidad con los preceptos de los artículos 130, 140 y demás disposiciones pertinentes del Código de Aguas, otorgándose la correspondiente merced.

Primer otorgamiento: Acompaño plano con la ubicación del sondaje; informe gráfico de SAACOL Ltda.; curva de agotamiento; y, certificado de calidad química del agua.

Segundo otorgamiento: Confiere poder y designa abogado a don Eduardo Mena Arroyo, del mismo domicilio anterior.

## LABORATORIO CHILE S.A.

JUNTA GENERAL ORDINARIA DE ACCIONISTAS

Por acuerdo del Directorio, citase a Junta General Ordinaria de Accionistas de Laboratorio Chile S.A., que se llevará a efecto el día 23 de abril de 1986 a las 16.00 horas, en las oficinas de la Sociedad, Avenida Maratón N° 1315, y que tendrá por objeto conocer y pronunciarse sobre las siguientes materias:

1. Elección de Directorio de la Sociedad.
2. Someter a los señores Accionistas la Memoria y Balance General, correspondiente al Ejercicio terminado al 31 de diciembre de 1985.
3. Pronunciarse sobre el ajuste del valor contable de los bienes del Activo Fijo, efectuado por la sociedad conforme a las normas de las Circulares N° 550 y 566, ambas de 1985, de la Superintendencia de Valores y Seguros.
4. Designación de Auditores Externos.
5. Tratar todas las demás materias que conforme a la Ley son de competencia de la Junta Ordinaria de Accionistas.

### JUNTA GENERAL EXTRAORDINARIA DE ACCIONISTAS

Por acuerdo del Directorio, citase a Junta General Extraordinaria de Accionistas de Laboratorio Chile S.A., que se llevará a efecto el día 23 de abril de 1986, a continuación de la Junta General Ordinaria que se convoca precedentemente, y en las mismas oficinas, que tendrá por objeto conocer y pronunciarse sobre las siguientes materias:

1. Aumento del Capital efectivamente suscrito y pagado de \$ 925.000.000 a \$ 2.087.686.000 mediante la capitalización de las reservas contables, conforme al Balance del Ejercicio terminado al 31 de diciembre de 1985.
2. Disminuir Capital con el objeto de adecuarlo, al resultado obtenido, producto del ajuste de los valores contables de los bienes del Activo Fijo que apruebe la Junta General Ordinaria de Accionistas.
3. Modificar sus estatutos de acuerdo con lo dispuesto en el Título XII del Decreto Ley 3.500 incorporando además en ellos, las causales de retiro, contempladas en el Artículo 106 del referido cuerpo legal.
4. Constituir garantía.
5. Fijar texto único, actualizado y refundido de estatutos sociales.

Para los efectos de las Juntas Generales que se convocan, el Registro de Accionistas permanecerá cerrado desde el día 18 al 23 de abril de 1986, ambas fechas inclusive. La calificación de poderes se efectuará el mismo día de las Juntas convocadas, a la hora de sus inicios.

EL PRESIDENTE



## 60 espectáculos



### PINTURA: PASION PARA TODAS EDADES

Eliana Rodríguez, con su coquetismo femenino, sólo confiesa que anda por los 60, pero para ella la edad no es handicap y su producción pictórica supera las cinco obras mensuales. Según sus propias palabras "mi estilo es similar al de Juan Francisco González, aunque no busco imitarlo". Anunció que se encuentra eligiendo sus mejores producciones para próximamente realizar una exposición y así demostrar que la edad no es un impedimento para desarrollar actividades artísticas.

## Exposición fotográfica en el Parque Metropolitano

Sonia López Segovia, destacada artista nacional, inaugura el próximo sábado 12 de abril, a las 12.00 horas, una Exposición Fotográfica en la Casa de la Cultura del Parque Metropolitano.

Al acto han sido invitadas autoridades del sector vivienda, Universidad de Chile y artistas plásticos en general.

La muestra de 27 fotografías a color destaca aspectos como el barro, los espacios, el agua y las estaciones del año.

La Exposición estará abierta al público hasta el próximo 30 de abril y puede ser visitada todos los días de 10.00 a 17.00 horas.

Sonia López, es profesora de fotografía del Departamento de Artes Plásticas de la Universidad de

Chile y desde 1981 ha realizado exposiciones en diversas salas de la capital y en 1984 expuso en la Galería Focus, San Francisco, California, Estados Unidos, donde recibió elogiosas críticas por su trabajo.

## Chito Faró continúa en la Posta

En estado grave continúa internado en la Posta Central de la Asistencia Pública el compositor nacional Chito Faró, cuyo verdadero nombre es Enrique Motto.

El artista, de 70 años de edad, fue internado en el centro asistencial, víctima de un ataque cardíaco.

## Conciertos Itinerantes inician temporada

Por noveno año consecutivo, se realizarán estas presentaciones dependientes del Departamento de Extensión Cultural del Ministerio de Educación

Entre el 10 de abril y el 30 de junio próximo, los Conciertos Itinerantes, dependientes del Departamento de Extensión Cultural del Ministerio de Educación, realizarán sus primeras giras a la zona central sur del país, visitando las ciudades de San Carlos, Chillán, Talcahuano, Concepción, Yumbel, Laja, Angol, Victoria, Temuco, Villarrica, San José de la Mariquina, La Unión, Río Bueno, Osorno, Puerto Octay, Llanquihue, Puerto Montt, Chaitén, Palena, Coihaique y Punta Arenas.

El año recién pasado, los Conciertos Itinerantes llegaron a 63.650 personas en 33 ciudades a través de 163 conciertos. Esta tarea obedece a un proyecto concebido desde un triple presupuesto: difundir la llamada "música seria", formar un público nuevo a lo largo del país y ofrecer posibilidades de trabajo a nuestros artistas.

### ARTISTAS PARTICIPANTES

Artistas participantes en la zona centro sur, esta temporada, son: el pianista Rodolfo Fisher, de sólo 19 años, quien obtuvo el segundo lugar en el concurso nacional de piano "Claudio Arrau"; Fisher interpretará obras de Haydn, Beethoven, Schumann y Ginastera. Por su parte, el guitarrista Fernando Bravo interpretará temas de compositores españoles como Albéniz, Tárrega, Sáinz de la Maza y Moreno Torroba. La soprano Marcela Holzapfel actuará con las pianista Erika Voehringer interpretando arias de óperas de Mozart, Gounod, Donizetti y Rossini. Actúan también el conjunto Syntagma Musicum y el dúo López Ugalde.

El Conjunto Barroco Andino, —que participa por primera vez en los Conciertos Itinerantes— es quien más presentaciones ofrecerá en estas primeras giras,



El conjunto Barroco Andino es uno de los grupos que actuará en los Conciertos Itinerantes del Ministerio de Educación.

interpretando obras de músicos barrocos con instrumentos latinoamericanos. Ofrecerán obras de Teleman, Bach, Vivaldi y

Haendel, pasando luego a música de nuestro siglo, a través de compositores como Moussorgsky, The Beatles, el chileno Jaime Soto

En el Teatro Pedro de Valdivia

## Candidatas a Miss Chile en avant premiere de "El Gemelo"

Las actividades del concurso Miss Chile continuarán esta semana con la presentación de las 31 semifinalistas en el Avant Premiere de la película "El Gemelo" hoy a las 21 horas en el Teatro Pedro de Valdivia. El jueves 10 viajarán a

Curicó para desfilarse a beneficio de las obras sociales del Club de Leones de esa ciudad. Al día siguiente se presentarán en San Fernando en favor de la Corporación para la Nutrición Infantil, CONIN.

Se iniciaron ya los ensa-



Una intensa actividad preliminar a la final del Concurso Miss Chile '86 están realizando las 31 candidatas que se disputarán la corona de soberana.

## FABRICA DE PRODUCTOS QUIMICOS VITROQUIMICA S.A.

### Junta General Ordinaria de Accionistas

Por acuerdo del Directorio, cítase a Junta General Ordinaria de Accionistas a celebrarse en las oficinas de la Sociedad, Gabriela Mistral 5919, Maipú, el día 25 de abril de 1986, a las 13.30 horas, a fin de pronunciarse sobre la Memoria, Balance General y Estados de Resultados correspondientes al Ejercicio 1985 y tratar las demás materias propias de esta clase de Asamblea.

Tendrán derecho a participar en la Junta citada precedentemente los titulares de acciones inscritas en el Registro de Accionistas el 5° día hábil anterior a la fecha de la Junta.

La calificación de poderes se efectuará el mismo día de la Junta de Accionistas y hasta el momento mismo de su iniciación.

GERENTE GENERAL

## VIVIENDAS ECONOMICAS BANINCO S.A.

(SOCIEDAD ANONIMA ABIERTA)

### JUNTA GENERAL ORDINARIA DE ACCIONISTAS

Por acuerdo del Directorio y en cumplimiento a lo establecido en los artículos 23, 24 y 32 de los Estatutos Sociales, convócase en segunda citación a Junta General Ordinaria de Accionistas de la Sociedad Viviendas Económicas Baninco Sociedad Anónima para el día 25 de abril de 1986, a las 16 horas, en las oficinas de la Sociedad, ubicadas en calle Moneda 812 oficina 812, con el objeto de someter a consideración de los señores accionistas las siguientes materias propias de Junta General Ordinaria:

1. — Acta;
2. — Aprobación de la Memoria y Balance del ejercicio comprendido entre el 1° de enero y el 31 de diciembre de 1985;
3. — Elección total de los miembros que integran el Directorio;
4. — Elección de Inspectores de Cuentas;
5. — Designación de Auditores Externos, y
6. — Varios.

EL PRESIDENTE

### PARTICIPACION EN LA JUNTA

Tendrán derecho a participar en la Junta y ejercer sus derechos de voz y voto, los titulares de acciones inscritas en el Registro de Accionistas con cinco días de anticipación a aquel en que ésta debe efectuarse.

EL PRESIDENTE

## ELECMETAL COMPAÑIA ELECTROMETALURGICA S.A.

(Sociedad Anónima Abierta)

### JUNTA GENERAL ORDINARIA DE ACCIONISTAS

Por acuerdo del Directorio, se cita a los señores accionistas de la Compañía Electro Metalúrgica S.A., a Junta General Ordinaria de Accionistas para el día 17 de abril de 1986, a las 9.30 horas, que se celebrará en las oficinas de la Sociedad, Avenida Vial del Río N° 1570, a fin de conocer y pronunciarse sobre las materias propias de esta Junta, en especial:

- 1) Memoria y balance del ejercicio 1985
- 2) Elección de Directorio
- 3) Fijar remuneración del Directorio
- 4) Nombramiento de Auditores Externos y Cuentas
- 5) Designación de periódico para publicación de citaciones a Juntas
- 6) Dar cuenta de los negocios sociales y de las empresas relacionadas con la Compañía, conforme al Art. 44 de la Ley 18.046
- 7) Otras materias propias de la Junta, previstas en los Estatutos

ACCIONISTAS CON DERECHO A PARTICIPAR EN LA JUNTA

Los que figuren inscritos en el Registro de Accionistas el día 10 de abril de 1986.

PUBLICACION DEL BALANCE CONSOLIDADO Los Estados Financieros Consolidados de la Compañía, correspondientes al ejercicio terminado el 31 de diciembre de 1985, serán publicados en el día 3 de abril de 1986.



# Canal Siete se encuentra con el cosmos

Mañana, cuando el cometa Halley se encuentre en una de sus máximas aproximaciones con la tierra, TVN exhibirá un programa especial en directo desde el Valle del Elqui, conducido por el cantante Alberto Plaza. Intercaladas al show musical se observarán imágenes del paso del viajero estelar, desde los cielos más limpios del mundo

Este jueves a las 21.30 horas, Televisión Nacional de Chile transmitirá en directo, desde el Valle del Elqui, un programa especial titulado "Encuentro en el Cosmos".

Para ello, un equipo humano de la estación se trasladó ya a la IV Región, preparando toda la infraestructura necesaria para realizar este espectáculo al que asistirán unas 3 mil personas y que permitirá, a los televidentes, ver imágenes del Halley a través de una cámara especial instalada en el Observatorio La Silla.

Pedro Miranda tuvo a su cargo la creación de la escenografía, la que fue levantada en Punta Azul del Valle del Elqui, donde se presentarán los artistas que tomarán parte en este espectáculo.

Alberto Plaza, el joven cantautor que se hiciera tan popular en nuestro país con el tema "De tu ausencia", será el conductor-anfitrión.

Plaza no sólo servirá de nexo entre las distintas presentaciones que se efectuarán en el escenario, además interpretará varias de sus canciones.

Esa noche también actuará José Ignacio Valdés, joven compositor que tiene una unidad orquestal computarizada y que escribió varios temas inspirándose en el cometa Halley.



Alberto Plaza conducirá el estelar de TVN, "Encuentro con el Cosmos".



María Inés Naveillán también cantará al Halley.

Pancho Puelma, que ha logrado ubicar en el ranking disquero su tema "Esperando nacer", es otro de los artistas invitados a participar en el espectáculo, como también María Inés Naveillán, "Los socios", y la orquesta de Horacio Saevedra.

La academia del BAFO-NA (Ballet Folclórico Nacional) se presentará con una Alegoría del Norte Chico; el coro de Cámara de la Universidad de La Serena y el coro de niños de esa casa de estudios participarán en

algunos cuadros, que tiene como finalidad recrear la vida en el valle del Elqui y La Serena.

## DESDE EL OBSERVATORIO

Este programa, que tiene por objeto permitir a los telespectadores ver en la mejor forma posible el Halley, estará mostrando en directo, cada cierto tiempo, el paso del cometa tal como será observado por los científicos a través de un telescopio en La Silla.

Ellos serán los encargados de ir explicando al público la conformación del Halley, la velocidad a que viaja y las razones de su paso cercano a la Tierra, cada 76 años.

Para realizar "Encuentro en el Cosmos", Televisión Nacional de Chile ha contado con la colaboración de la Ilustre Municipalidad de La Serena. La dirección de este programa estará a cargo de Yuseff Daruich, la producción de Oscar Godfray y la música, de José Ignacio Valdés.



## FONDO MUTUO CAPITALISA CAPITALISA ADMINISTRADORA DE FONDOS MUTUOS S.A.

### CARTERA DE INVERSIONES DEL FONDO MUTUO CAPITALISA AL 31 DE MARZO DE 1986

ANTECEDENTES DE EMISORES						
	PRECIO O INTERES DE VALORIZACION	VALOR INVERSION \$	% ACTIVO DEL FONDO MUTUO	PATRIMONIO (MILES DE \$)	UTILIDAD (PERO.) EJERC.	DEUDA TOTAL (MILES DE \$)
<b>RENTA FIJA</b>						
<b>INSTRUMENTOS EMITIDOS POR BANCOS E INSTITUCIONES FINANCIERAS</b>						
DEP. A PLAZO: BANCO EXTERIOR S.A.	1,44	18.082.417	32,34	1.153.534	149	22.632.854
BANCO DEL PACIFICO	1,98	13.590.432	24,30	1.140.447	—	30.550.929
BANCO DE SANTIAGO	1,93	12.944.902	23,15	13.153.246	—	459.056.851
CITIBANK N.A.	1,44	11.254.679	20,13	7.625.537	143.770	169.500.062
<b>TOTAL RENTA FIJA</b>		<b>55.872.430</b>	<b>99,92</b>			
<b>OTROS</b>						
CAJA Y BANCOS		46.563	0,08			
<b>TOTAL OTROS</b>		<b>46.563</b>	<b>0,08</b>			
<b>TOTAL ACTIVOS</b>		<b>55.918.993</b>	<b>100,00</b>			
<b>TOTAL PASIVOS</b>		<b>30.738</b>				
<b>TOTAL PATRIMONIO</b>		<b>55.888.255</b>				

1. — Rentabilidad Nominal obtenida por el Fondo Mutuo (para las cuotas que permanecieron todo el período sin ser rescatadas):  
— Último mes: 1,57%  
— Promedio Mensual último trimestre: 1,73%
2. — El plazo de pago de rescates es no mayor de 10 días contados desde la fecha de presentación de la solicitud pertinente.
3. — La comisión máxima sobre la inversión o comisión de entrada es de 0,0%  
"La rentabilidad o ganancia obtenida en el pasado por este Fondo, no garantiza que ella se repita en el futuro. Los valores de las cuotas de los Fondos Mutuos son variables".

Santiago de Chile,  
Miércoles 9 de Abril de 1986



Profesor Helmut von Jalei.

El programa contuvo humor, además de un menú galáctico lleno de platos alusivos al cometa viajero. Los presentes en esta cena espectáculo recibieron además un certificado en idioma inglés acreditando su visión del Halley, que aunque no muy verdadera se convierte en realidad en el séptimo piso del Hotel Sheraton San Cristóbal.

## ANDARIVELES DE CORDILLERA S.A. SOCIEDAD ANONIMA ABIERTA

La Junta General Ordinaria y Extraordinaria de Accionistas para el día 9 de abril de 1986, a las 18.30 horas, en el Country Club, calle Las Arañas N° 1901, La Reina, Chile, de la resolución de fecha 7 de abril de 1986, de la Junta de Valores y Seguros, por haberse incurrido en error de publicación de la convocatoria respectiva. (Art. 62 de la Ley de Sociedades Anónimas).

El Directorio y en conformidad con lo dispuesto por los Estatutos, se acordó convocar ambas Juntas para el día 9 de abril de 1986 en el Prince of Wales Country Club, calle Las Arañas N° 1901, La Reina, Santiago, con el objeto de someter a las siguientes materias:

### GENERAL ORDINARIA Y EXTRAORDINARIA DE ACCIONISTAS

El Directorio y en conformidad con los artículos 24 y 25 de la Ley de Sociedades Anónimas, se acuerda convocar a la Junta General Ordinaria y Extraordinaria de Accionistas para el día 9 de abril de 1986, a las 18.30 horas, en el Prince of Wales Country Club, calle Las Arañas N° 1901, La Reina, Santiago, con el objeto de someter a las siguientes materias:

### GENERAL ORDINARIA DE ACCIONISTAS

1. Sobre la memoria, balance general, el estado de resultados, el estado de cambios en la posición financiera y el informe de los auditores independientes respecto del ejercicio anual financiero correspondiente al 31 de diciembre de 1985.

2. Sobre la memoria, balance general, el estado de resultados, el estado de cambios en la posición financiera y el informe de los auditores independientes respecto del ejercicio anual financiero correspondiente al 31 de diciembre de 1985.

3. Sobre la memoria, balance general, el estado de resultados, el estado de cambios en la posición financiera y el informe de los auditores independientes respecto del ejercicio anual financiero correspondiente al 31 de diciembre de 1985.

4. Sobre la memoria, balance general, el estado de resultados, el estado de cambios en la posición financiera y el informe de los auditores independientes respecto del ejercicio anual financiero correspondiente al 31 de diciembre de 1985.

### RENTA GENERAL EXTRAORDINARIA

La venta de más o menos 11.000 metros cuadrados de terreno en Farellones, al Ejército de Chile. La cesión de terreno en Farellones a la Sociedad Loteos Limitada de una superficie de hasta 4.000 m2, para ser loteada por la superficie de terreno perdida, por la entrega de 20 metros de ancho a la Municipalidad de Las Condes, para dar acceso al estacionamiento de autos municipal en Los Zorros, El Colorado.

La cesión de tránsito en terrenos de Andariveles S.A., que comunicará la calle pública con el estacionamiento de autos municipal, en favor de la Municipalidad de Las Condes.

El Presidente.





## TELEPROGRAMAS

## CANAL 5



- 18.50 HOLA NIÑOS  
18.55 DIBUJOS ANIMADOS  
19.15 PIPIRIPAO  
19.20 EL LIBRO GORDO DE PETETE  
20.00 MARCO  
20.25 ROBERTO NICOLINI  
20.40 DIBUJOS ANIMADOS  
21.15 UCV NOTICIAS  
21.28 VIDEO GOL. Fernández Vial y S. Wanders. Año 1983  
21.33 TERTULIA  
22.35 OTOÑO DE PELICULA. "UNA ORQUIDEA EN EL CALLEJON. China. Con Chen Meiya, Liu DinHong, Tu Buyang, Yu Yaney. Las alegrías, penas y envidias de una familia de origen muy humilde y el matrimonio del hijo albañil y una joven científica que se da por entero por la familia de su marido  
00.10 CIERRE. En el Año Internacional de la Paz, una reflexión



## CANAL 7



- 10.30 EL MINISTERIO DE JIMMY SWAGGART  
11.00 DIBUJOS ANIMADOS  
11.55 LA COCINA DE MONICA  
12.45 EL FESTIVAL DE LA UNA. Programa conducido por Enrique Maluenda. Hoy: Francisco Puelma, Mónica de Calixto, Sonora Castillo, el humor con El Rancho de Chufo Alto, los concursos Yo soy Miguelo, El Mejor... y Cortados por la misma tijera  
14.00 EDICION UNO. Avance informativo  
4.30 TU O NADIE. Teleserie mexicana  
15.15 JUANA IRIS. Teleserie mexicana  
16.00 BATMAN  
17.00 TARDES DE CINE. LA BITACORA DEL CAPITAN SAND. Con Ralph Bellamy, Kiel Martin y Jack Kruschen. Al morir su abuelo y único familiar, un joven corredor de la Bolsa de Comercio debe hacerse cargo de su herencia: un viejo bergantín y un cúmulo de deudas que la reducen a cero  
19.15 LA VILLA. Teleserie nacional  
20.30 SESENTA MINUTOS. Noticias  
21.30 FUTBOL INTERNACIONAL. Transmisión en directo desde el Estadio Nacional de Santiago del partido que juegan Universidad Católica con Cobresal  
23.30 EDICION DOS. Síntesis informativo  
23.50 CINE NOCTURNO. "EL MEDICO ENAMORADO". Con Michael Craig, Virginia Masken y Leslie Philips. Mientras trabajan en un hospital un grupo de jóvenes médicos se las ingenian para que no les falte compañía femenina y buscan la forma de divertirse  
02.00 POR TODO EL ORO DE TRANSVAL. Mini serie francesa de aventuras protagonizada por Yves Reiner y Ursula Monn

FESTIVAL DE LA UNA, con la actuación estelar de Pancho Puelma en Canal 7.

## CANAL 11



- 07.00 PANORAMA AL DESPERTAR.  
08.00 CANAL 11 AL DESPERTAR.  
11.00 FRANJA INFANTIL. Dibujos animados - Patio Plum - Merry Melodies - Patio Plum - La gran nave espacial - Patio Plum.  
12.30 EL HADA CHAPPIE. Dibujos animados.  
13.00 EL SUPER AGENTE '86. Comedia.  
13.30 EL CAFE CON... Patricia Espejo. Temas: "El stress del IV Medio". Los "temores" frente a la Prueba de Aptitud Académica... La presión de los padres y el futuro ingreso a la universidad. Invitada: María Teresa Villarroel, educadora.  
14.15 PANORAMA AL MEDIODIA. Noticias.  
14.30 MATINEE EN EL ONCE. "Contagio". Con Robert York, Maureen Reagan. Un joven médico es enviado a una academia para especializarse en el control de enfermedades transmisibles para ello emplea el método de la investigación exhaustiva a los pacientes que han contraído el virus...  
16.00 FRANJA INFANTIL. Dibujos animados - Patio Plum - Merry Melodies - Patio Plum - La gran nave espacial - Patio Plum.  
17.30 EXTRA JOVENES.  
18.15 EXTRA MUJERES.  
19.00 NIDO DE SERPIENTES. Teleserie brasileña.  
20.00 ENCUENTRO. Entrevista a Mario Calderón, asesor Asuntos Especiales de la Cancillería.  
20.30 PANORAMA. Noticias.  
21.30 MUSICALMENTE. Julio Iglesias. Recital realizado en el teatro NHK de Tokio. Conduce Pablo Aguilera. Invitada: Adriana Ainzúa, quien fuera secretaria del cantante durante 8 años.  
22.45 AVANCE DE NOTICIAS.  
23.00 PLATEA NUMERADA. "Cómprame ese hombre". Con Robert Wagner, Jill St. John, James Farentino.  
00.15 PANORAMA MARTINI AL CIERRE.

## CANAL 13

- 10.30 CARTA DE AJUSTE  
11.00 FESTIVAL INFANTIL. "Noticias de los niños". Vendedora historia de...  
12.00 EXITO. Conducción...  
13.30 ALMOZANDO EN LA...  
14.25 GENTE DE CHILE...  
15.00 GABRIELA. Teleserie...  
16.00 DISNEYLANDIA. "Cien años de..."  
17.10 CIENTOS EN SU CASA. Con Lex Baxter, Nelly. Durante la...  
19.05 VISIONES  
19.06 AVANCE NOTICIAS  
19.10 ANGEL MALO. Tele...  
20.30 TELETRECE. Noticias  
21.30 LOS MAGNIFICOS.>tagonizada por George Schultz, Mr. T. Hoy...  
22.28 VISIONES. Iglesia...  
22.30 GLORIOSA GLORIA.>zada por Bette Davis, Maureen Stapleton...  
24.40 TELENOCHES. Noticias  
01.00 PALABRAS AL CIERRE.>de esperanza para el...

Los cambios de programación a partir de esta hora son de exclusiva responsabilidad de los canales de televisión.

## HOY EN ESPECTACULOS

## CINES

- ACAPULCO Uruguay 2092 Desde las 14 Hrs. "Porky's", "Caricias de amantes" y "Los pandilleros" (21) \$ 80  
ALESSANDRI Alameda 2879 (96848) Desde las 11 Hrs. "La laguna azul" y "Hot Dog" (21) \$ 120  
ALFIL Alameda 776 (335357) Desde las 11.30 Hrs. "Amor 83" y "Locura americana" (21) \$ 150  
ASTOR Estado y Huérfanos (392100) Desde las 11.15 Hrs. "Sol de medianoche" (men) \$ 230  
APOQUINDO Apoquindo 3364 (2313560) 16, 19 y 21.45 Hrs. "Al filo de la sospecha" (18) \$ 250  
AUTOCINE VIZCACHAS (500931) Viernes, Sábado y Domingo solamente  
BANDERA Bandera 76 (714403) Desde las 11 Hrs. "Los gritos del silencio" y "El jinete pálido" (18) \$ 160  
CALIFORNIA Irarrazaval 1568 (2230976) 16.30, 19 y 21.45 Hrs. "La vaquilla" (18) \$ 200 L. a V. may. 60 años \$ 140  
CAPRI Monjitas 825 (392414) Desde las 10 Hrs. "La fuerza de los Ninjas", "Adios Bruce Lee" y "El último dragón" (18) \$ 90  
CENTRAL Huérfanos 930 (333555) Desde las 11.30 Hrs. "Ninja, la misión" (18) \$ 220  
CERVANTES M. Cousiño 134 (381894) Desde las 11 Hrs. "Rocky IV" (men) \$ 180  
CHILE Recoleta 2104 (778176) Desde las 14 Hrs. "Una fuerza de uno", "La furia de la serpiente" y "Fiebre de discoteque" (18) \$ 50  
CINELANDIA Puente 540 (6967532) Desde las 11 Hrs. "Juegos de amor" y "Ornella de noche" (21) \$ 140  
CITY Agustinas 1022 (6966687) Desde las 11 Hrs. "Al filo de la sospecha" (18) \$ 170  
CONTINENTAL Plaza Bulnes 57 (6960735) Desde las 11 Hrs. "Volver al futuro" (men) \$ 120  
DUCAL Agustinas 777 (335375) Desde las 11 Hrs. "Agnes de Dios" (18) \$ 230  
EL GOLF Apoquindo 3384 (2313485) 16, 19 y 22 Hrs. "El honor de los Prizzi" (18) \$ 280  
ESPACIOCAL C. Goyenechea 3820 (242326) 16, 19.30 y 22 Hrs. "La dulce vida" de F. Fellini (21) \$ 280 Estud. \$ 230  
FLORIDA Estado 226 (380578) Desde las 11.30 Hrs. "La isla de las condenadas" (21) \$ 180 L. a V. may. 60 años \$ 140

- GRAN PALACE Huérfanos 1178 (6960082) Desde las 11 Hrs. "El honor de los Prizzi" (18) \$ 220  
HUELEN Huérfanos 030 (331603) Desde las 11.30 Hrs. "La vaquilla" (18) \$ 200 L. a V. may. 60 años \$ 160  
HUERFANOS Huérfanos 930 (336707) Desde las 11.30 Hrs. "Agua y jabón" (18) \$ 220 L. a V. may. 60 años \$ 160  
IMPERIO Estado 235 (397960) Desde las 11.30 Hrs. "La joya del Nilo" (men) \$ 220  
LAS CONDES Apoquindo y Noruega (2208816) 16, 19 y 22 Hrs. "Sol de medianoche" (men) \$ 250 y \$ 280  
LAS LILAS E. Yáñez y J. de Dios V. (2317156) 16.30, 19 y 22 Hrs. "La joya del Nilo" (men) \$ 280  
LIBERTAD Vivaceta 1680 (773454) Desde las 14 Hrs. "Duna" y "Juego de la muerte 2ª parte" (14) \$ 80  
LIDO Huérfanos 680 (330797) Desde las 12 Hrs. "Africa mía" (14) \$ 230  
LO CASTILLO C. Goyenechea 3820 (2421345) 16, 19.15 y 21.45 Hrs. "Agua y jabón" (18) \$ 250 y \$ 280  
MAIPO Sam Pablo 4251 (731982) Desde las 14 Hrs. "La profesora de vacaciones", "Amadas y violentadas" y "La furia de Jacky" (21) \$ 80  
MAYO Monjitas 879 (391201) Desde las 10 Hrs. "Locademia de policía" y "Locademia de policía N° 2" (18) \$ 140  
MODERNO Gran Avenida 6544 (5212721) Desde las 14 Hrs. "El último dragón", "10 minutos para morir" y "Doble de cuerpo" (21) \$ 80  
NILO Monjitas 879 (391201) Desde las 10 Hrs. "Tu placer es el mío" y "Amor a domicilio" (21) \$ 140  
NORMANDIE Alameda 139 (392749) 15.30, 18.30 y 21.30 Hrs. "Mi tío de América" (18) \$ 180 Estud. \$ 120  
OPERA Huérfanos 837 (330176) Desde las 10 Hrs. "Una dama solitaria" y show con las gaitas del Paseo Huérfanos (21) \$ 170  
ORIENTE P. de Valdivia 099 (2317151) 16.30, 19.15 y 21.45 Hrs. "La rosa purpura del Cairo" (14) \$ 250 y \$ 280  
PEDRO DE VALDIVIA P. de Valdivia 1719 (2238546) 15, 18.15 y 21.30 Hrs. "Africa mía" (14) \$ 240 y \$ 300  
PLAZA Compañía 1068 (6984714) Desde las 10 Hrs. "Dos super policías en Miami" y "Loca academia de conductores" (18) \$ 160

- PRAT San Diego 2119 (5550754) Desde las 14 Hrs. "Los tiempos de la vaselina", "La muchacha de Trieste" y "Pecado sin malicia" (21) \$ 90  
REAL Compañía 1040 (6965555) Desde las 11 Hrs. "El padrecito" y "El bolefo de Raquel" (men) \$ 160  
REX I Huérfanos 735 (331144) Desde las 11 Hrs. "Atrapadas" (21) \$ 220  
REX II Huérfanos 735 (331144) Desde las 11 Hrs. "La joya del Nilo" (men) \$ 220  
REX III Huérfanos 735 (331144) Desde las 11 Hrs. "Comando" (21) \$ 200  
RIO Monjitas 743 (333550) Desde las 11 Hrs. "Discoteca del amor", "Los muchachos virgenes de Ipanema" y "Lobos de mar" (21) \$ 120 Jueves \$ 80  
RITZ San Antonio 50 (380613) Desde las 10 Hrs. "La orgía", "Decamerón erótico" y "Cuentos eróticos" (21) \$ 120  
ROXY Huérfanos 1055 (6980809) Desde las 10 Hrs. "Intimidades de dos jóvenes mujeres", "Memorias de una mujer de placer" (21) \$ 140  
SALA DEL PARQUE Av. Kennedy 5413 (2460609) 17.15, 19.30 y 22 Hrs. "Cotton Club" (14) \$ 280  
SALA LILA Vitacura 6780 (2242466) 16, 19 y 22 Hrs. "Agnes de Dios" (18) \$ 250 y \$ 280  
SALA VERDE Vitacura 6780 (2242466) 15, 18.15 y 21.30 Hrs. "Africa mía" (14) \$ 250 y \$ 300  
SANTA LUCIA Alameda y San Isidro (336666) 15, 19 y 21.30 Hrs. "El último valiente" (18) \$ 220  
YORK Agustinas 1022 (6966687) Desde las 11 Hrs. "Amores escandalosos" (21) \$ 170  
UC. J. Washington 26 (465652) Viernes: "Blade Runner" de Ridley Scott (14) \$ 200 Estud. \$ 120

## TEATROS

- ANTONIO VARAS Morandé 25 (6951200) 19 Hrs. "Jardín de suspiros" de Remberto Latorre \$ 500 Estud. \$ 100  
DEL ANGEL San Antonio 255 (333605) 19.30 Hrs. "Alicia en el país de las zancadillas" de Fernando Josseau \$ 500 Estud. \$ 250  
EL CONVENTILLO 2 Bellavista 173 (774164) Jueves: "Tríptico" de Sofocles y Esquilo

- GALPON DE LOS LEONES (2311099) 19.30 Hrs. "El honor de los Prizzi" de José I. Cabrujas \$ 400  
FORUM Providencia 2630 (333555) "Matatángos" de Morán \$ 200  
HUMORESQUE San Isidro 20.30 y 22.30 Hrs. "El honor de los Prizzi" de José I. Cabrujas \$ 400  
LA COMEDIA Merced 348 (333555) "Lo que está en el aire" de ICTUS \$ 500 Estud. \$ 250  
LA FERIA C. Exeter (2311099) crimen de los grandes cuentos" Creación colectiva  
MONEDA Moneda 320 (778176) muerte accidental de un...  
Fo  
MUNICIPAL Agustinas 777 (335375) da de conciertos 1986...  
rangelia" de Messiaen  
OPERA Huérfanos 837 (330176) camiseta puesta" de Fern...  
co Legrand  
PICARESQUE Recoleta 2104 (778176) 22.30 Hrs. "Venja a tu...  
UC. J. Washington 26 (465652) lado flaco" de René H...  
zález \$ 350 Estud. \$ 150  
SALAS  
EXPOSICIONES  
INST. CHILENO ALE... (383185) 19 Hrs. Cine: "la oscuridad" de W. H...  
INST. CHILENO FRAN... (332306) 18 y 20 Hrs. P...  
cavalleres de L'Orag...  
INST. CULT. BCO. EST... (392624) Exposición co...  
minicanos  
GALERIA EL CERRO A... Exposición colectiva  
GALERIA EPOCA Rí... colectiva  
PLANETARIO USACH... 18.45 Hrs. "Halley, el...  
SALA J. PRAT Morandé... de serigrafías de Har...



UZZIE

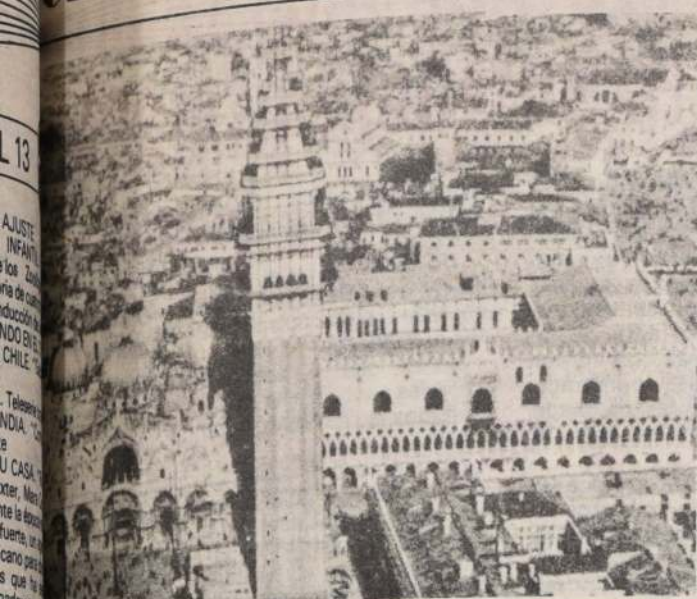

INSECTOS QUE TRAS- MITEN EL MAL DE CHAGAS	COPIAS	CAPITAL DE GHANA URBE GALA	ANTIGUA DO	VALDRAN	ANDAR; CAMINAR CAPITAL DE COREA
CIERTOS PAISES ARABES					
BESTIA			CAPITAL ASIATICA		
ETA Y TELURIO		MORTAL	ALTA		
ORADOR Y POLITICO HISPANO POSESIVO		BOCADO; MORDEDURA			ESTANTES; ANAQUE- LES
ARABE		EL DIA ANTERIOR			RHO
		ALUMINIO			SOPORTA
	ARGON		POETA		
	CIUDAD ALEMANA		CAPITAL SUIZA		
VIGI- LABAN	JERGA			ARTE OPTICO	
AUSENTES		ANSIA		LITIO	
		MITAD DE OTRO		RIO DE ESPAÑA	
	FILOSOFO GRIEGO				
ESCUELA INGLESA				EXISTIA	
ETA					
		CUENTAS			

## ASTRO SUERTE



ARIES  
21 de Marzo al 21 de Abril

Las últimas horas pueden brindar alguna satisfacción social. Estará inclinada(o) a realizar tentativas diferentes para avanzar hacia sus metas. Se mostrará cambiando por asuntos muy privados que no se atreve a confesar.



LIBRA  
23 de Sept. al 22 de Oct.

Favorable para llegar a convenios de corto plazo. Encontrará la manera de atraer la atención con sus palabras. La solución de un problema de orden práctico le prestigiará ante superiores. Noticia le sorprenderá gratamente.



TAURO  
22 de Abril al 21 de Mayo

La tarde es buena para cultivar su intelecto con lecturas apropiadas. Amistades querrán intervenir en asuntos íntimos sin tener su autorización. La mañana es mejor para desarrollar actividades frente al público.



ESCORPION  
23 de Oct. al 21 de Nov.

Impida que arranques de sensibilidad exagerada le coloquen en situaciones peligrosas. Personas de menos relieve le proporcionarán datos o ayuda para adelantar en gestiones económicas. Cambio positivo en su rutina diaria.



GEMINIS  
22 de Mayo al 21 de Junio

La segunda parte del día es buena para tratar negocios en términos confidenciales. Se prevé un movimiento mayor en negocios del matrimonio y asociados; tanto los ingresos como los egresos serán mayores por unos días.



SAGITARIO  
22 de Nov. al 21 de Dic.

Si no tiene pareja realice algo distinto porque el día favorece el comienzo de un nuevo romance. Su creatividad o iniciativa le proporcionará un acierto importante. Su intuición estará más afinada en este día.



CANCER  
22 de Junio al 22 de Julio

Crece su prestigio frente a determinados superiores. El día es mejor para resolver problemas de urgencia inmediata. Deje sus inquietudes del futuro lejano para más adelante. Una amistad le demostrará su afecto.



CAPRICORNIO  
22 de Dic. al 19 de Enero

Las actividades a solas con los suyos fortalecerán los vínculos afectivos. Es un buen día para promover algunos asuntos desde el propio hogar, a través de familiares o de sus padres. No confunda la amistad con el amor.



LEO  
23 de Julio al 22 de Agosto

El día favorece más a quienes trabajan dependientemente. Los independientes están expuestos a errar en juicios relacionados con su economía. Las últimas horas son buenas para proyectarse en el ámbito social. Salud estable.



ACUARIO  
20 de Enero al 18 de Feb.

Amistades íntimas le respaldarán en proyecto del futuro inmediato. Se acercará a la materialización de sus anhelos a través de viajes cortos, visitas e invitaciones. Conseguirá un dato valioso para sus propósitos.



VIRGO  
23 de Agosto al 22 de Sept.

Manténgase alerta frente a posibles imprevistos que le afectarán en sus quehaceres rutinarios, saldrá airoso(o). Circunstancias azarosas le ayudarán en gestión económica. Conseguirá adentrarse en el corazón de quien le interesa.



PISCIS  
19 de Feb. al 20 de Marzo

Perspectivas de evolución monetaria a través de conocidos sociales o profesionales. Circunstancias imprevistas le permitirán destacarse en el ámbito del trabajo. Superiores originales e innovadores le apoyarán.

### Jota Q' cosas

Y ESO AMIGOS ES LO QUE  
EEUU DICE Y OPINA DE  
CHILE.  
HASTA LA PROXIMA SEMANA.

BUENO NO PODEMOS ESPERAR  
QUE EN EL PAIS DE HOLLYWOOD,  
Y CON REAGAN DE PRESIDENTE...

...NO SE PASEN PELICULAS...

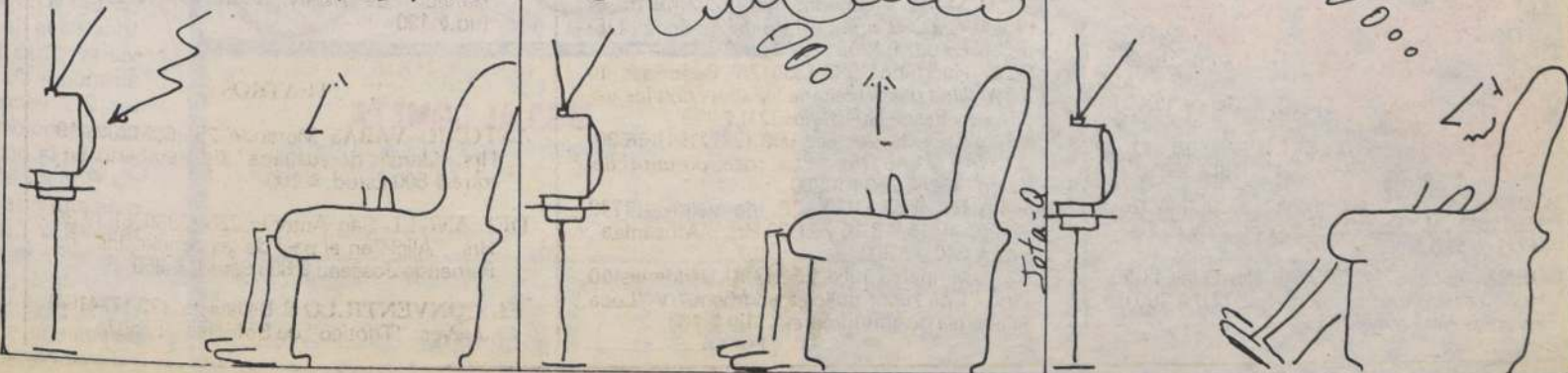



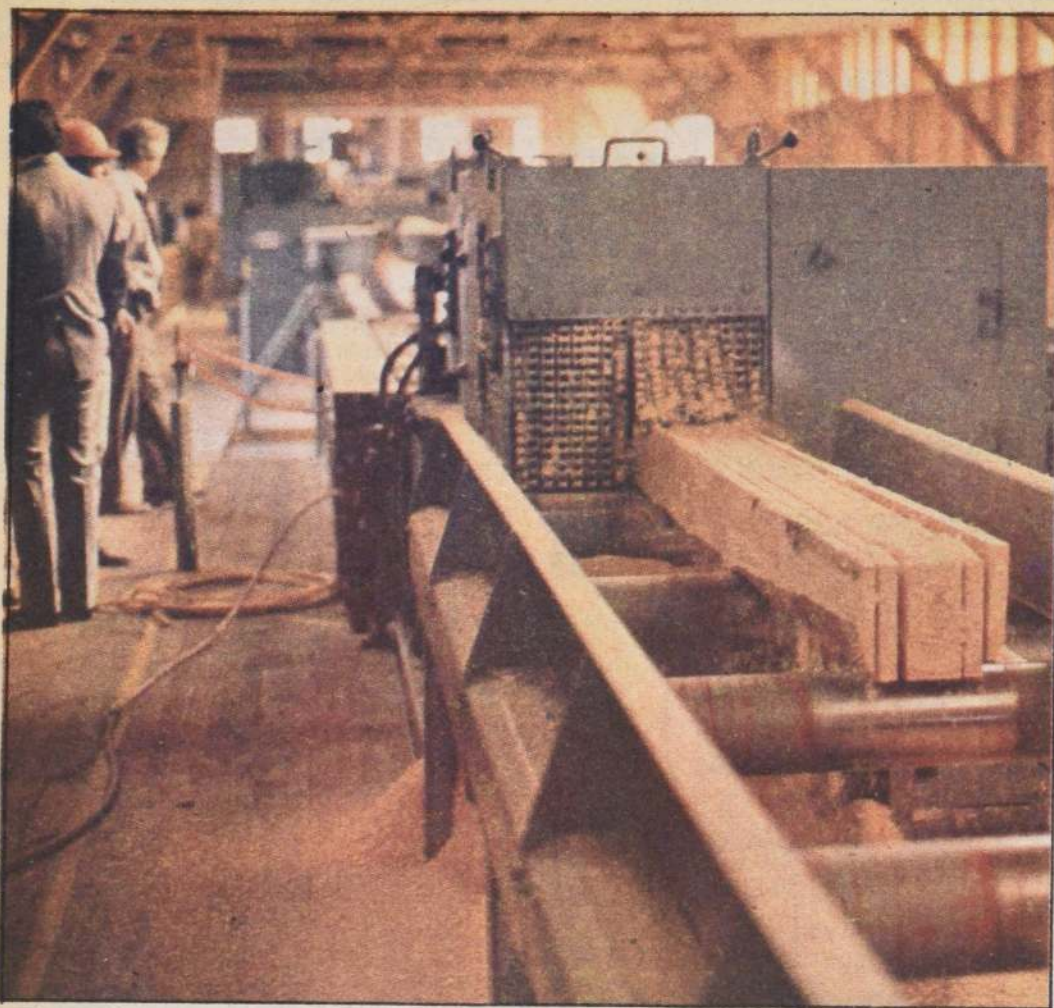

Pleno auge productivo ha alcanzado la explotación de los ricos bosques madereros de la Octava Región. El reciente embarque ha concitado el mayor interés en la exportación de este producto no tradicional.

## Comisión estudiará mejor aprovechamiento maderero

□ La integran los Ministros de Agricultura y Economía y los directores de CONAF y ODEPA

TALCAHUANO (Por Yolanda Arias). — Una comisión encargada de evaluar el desarrollo forestal que servirá como base para las decisiones de las infraestructuras que deben aprobarse a futuro quedó formada en el país.

El reciente organismo, según lo dio a conocer el Ministro de Agricultura, Jorge Prado Aránguiz, durante su visita a esta zona, está presidido por el Ministro de Economía y lo integran el director nacional de CONAF, director de ODEPA y él.

Señaló el Secretario de

Estado, que las inversiones del sector forestal en general son inversiones de altos volúmenes, por lo que era importante establecer si es necesario o no que haya una participación del Estado, "para que este patrimonio forestal el día que sea explotado pueda aprovecharse adecuadamente".

Por otro lado el Ministro Prado, al comentar el próximo embarque de chips que se hará a Finlandia a mediados del próximo mes, señaló que esta exportación no tradicional que por primera vez se realizará en Chile, junto a los metros ru-

mas, otro producto no tradicional, abría grandes posibilidades y esperanzas, esto debido en parte a que estos productos no presentan problemas de orden sanitarios y también por su calidad.

Las exportaciones de chips se presentan con grandes perspectivas en el mercado de Europa.

Informó el Ministro que otros países se han encontrado con dificultades para vender este producto forestal en Europa y Japón, precisamente por tener problemas sanitarios.

Productores dan ocupación a 4.750 operarios

## US\$ 43 millones retor por exportación fores

TALCAHUANO (Por Yolanda Arias). — A 585 mil metros cúbicos de productos forestales, con un retorno de 43 millones de dólares, llegaron las exportaciones en un año, de las siete empresas que conforman el comité coordinador de exportadores de maderas aserradas de pino radiata.

Así lo dio a conocer el presidente de este organismo, Carlos Vargas Valdivia, al celebrar el primer año de actividad de este Comité, en reunión efectuada con la presencia del Ministro de Agricultura, Jorge Prado Aránguiz.

En un año informó Carlos Vargas que el Comité, creado como una forma de abordar coordinadamente los mercados, ha logrado varios objetivos.

En primer lugar, que se había logrado detener la espiral de baja de precios, logrando recientemente pequeñas, pero significativas alzas, gracias a una organización de ventas por áreas.

También se mejoró la imagen del sector al presentar un grupo unido; se mejoró y estandarizó la calidad y presentación, que ha permitido el ingreso de los productos a países de mayores exigencias.

Además, se dedicaron más esfuerzos a la apertura de nuevos mercados y se hicieron importantes contratos de fletes, racionalizando los volúmenes a transportar en las naves más adecuadas.

Agregó Vargas Valdivia que el grupo de las siete empresas que integran el comité, han marcado un record de volumen para Chile, y quizás mundial, al cargar en el "Emma Johanna" 55 mil metros cúbicos de madera dimensionada.

Anunció, que en el presente mes, después de este histórico embarque, las mismas empresas cargarán madera aserrada en seis na-

ves ya contratadas, un volumen de 106 mil metros cúbicos.

Por otra parte, el presidente del comité coordinador planteó en presencia de las autoridades algunas peticiones, que se hacen necesarias para obtener los resultados que el país tanto necesita.

Solicitó que se mantenga una paridad del dólar realista, que se considere en la política de precios e impuestos sobre el combustible y la implementación de una mayor infraestructura portuaria y vial, entre otros puntos.

Las exportaciones de ma-

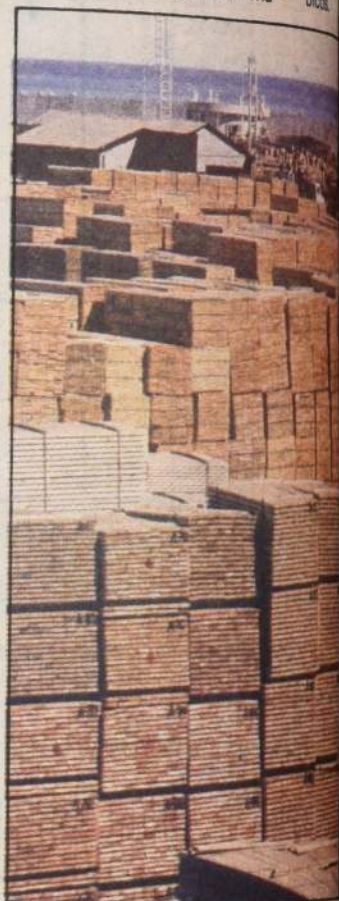

Grandes acopios de madera elaborada su envío al exterior se pueden ver en el embarque en sectores portuarios como la iniciativa del sector privado que se menciona el retorno de divisas al país.

## Concretada mayor de salitre a China

□ Convenio en tal sentido ayer

La Sociedad Química Minera de Chile, la venta de salitre más grande de la historia, convenio con la República Popular China, envío de 75 mil toneladas del fertilizante asiático.

El contrato fue firmado por el gerente de QUIMICH, Eduardo Bobenrieth y el jefe de la embajada de la República Popular China.

De este modo, la semana próxima pando la capacidad total de un barco, 15 toneladas de salitre, en tanto que a fines de las viadas otras 15 mil toneladas, lo que supone alrededor de cinco millones de dólares, tar 2,5 veces más de lo tradicional, comprendido en un año.

En la oportunidad, el gerente de QUIMICH, Bobenrieth, señaló que sin duda es la más alta que se ha hecho en la historia comercial a China y corresponde a un convenio que se ha realizado en forma sistemática.

Por su parte, el consejero comercial China popular manifestó que las relaciones comerciales entre los países son excelentes. Agregó que el salitre chileno y de esa manera es como el te desarrollo comercial se incrementa.

### GRAN CONCURSO



LA NACION

# SIGA AL COMETA

Con bicicletas Oxford y diario La Nación



CONCURSO — SIGA AL COMETA

Con bicicletas Oxford y Diario La Nación

NOMBRE:

C.I.

DE

DIRECCION:

FONO:

CIUDAD:

Recorte el cupón que aparece en el diario toda la semana, llénelo con sus datos personales y envíelo en un sobre a Casilla 81-D Santiago, o deposítelo directamente en los buzones instalados en el hall del diario. Y gane cada semana una bicicleta Oxford doble barra. Los sorteos serán semanales y ante notario.





# LA NACION

SANTIAGO, 9 DE ABRIL DE 1986



**MINISTERIO DE VIVIENDA Y URBANISMO**

**SISTEMA DE AHORRO Y FINANCIAMIENTO  
DE LA VIVIENDA (D.S. 74/84)**

## **PRIMER LLAMADO 1986**

**2.457 BENEFICIADOS CON SUBSIDIOS PARA ADQUIRIR  
VIVIENDAS DE HASTA 2.000 U.F. EN TODO EL PAIS**

**TEXTO COMPLETO DE LA RESOLUCION**

### **1. LLAMADO NORMAL (1.766)**

- 1.219 favorecidos, en el Tramo A, pueden optar a créditos de hasta 500 U.F. con un subsidio de 130 U.F.
- 547 favorecidos, en el Tramo B, pueden optar a créditos de hasta 1.000 U.F. con un subsidio de 110 U.F.

### **2. LLAMADO ESPECIAL (691)**

- 622 favorecidos, en el tramo A, pueden optar a créditos de hasta 500 U.F. con un subsidio de 130 U.F.
- 69 favorecidos, en el Tramo B, pueden optar a créditos de hasta 1.000 U.F. con un subsidio de 110 U.F.



**LLAMADO NORMAL**

REGION DE POSTULACION : I TARAPACA TRAMO A										
NOMBRE DEL BENEFICIARIO	R.U.T.	G.FAM. PUNTAJE	SUBSIDIO PUNTAJE	CREDITO PUNTAJE	SITIO PUNTAJE	AMORRO PUNTAJE	ANTIGUEDAD PUNTAJE	TOTAL PUNTAJE	OTORGADO SUBSIDIO	AUTORIZ. CREDITO
ARA MARTINEZ HCRACIO RAMON	06912703-K	40	00	40	0,000	148,630	144	372,630	130	300
ARAYA PASTEN OSCAR HERNAN	06045746-B	50	00	26	0,000	101,350	80	257,350	130	370
CARRILLO CONTRERAS CARLOS FIRPO	07166146-6	30	00	44	0,000	48,070	144	266,070	130	280
CORONA LIZAMA ELDA MARA	06702099-5	40	00	40	0,000	63,260	136	279,260	130	300
MAJLUF CRCS TANER	08019137-5	40	50	20	0,000	81,540	96	287,540	90	400
MOYA HENRIQUEZ RICARDO GUSTAVO	07452228-9	30	00	16	0,000	53,160	96	195,160	130	420
PALMA GARCIA FRANCISCO JAVIER	06864027-K	30	00	20	0,000	52,320	144	246,320	130	400
RIVAS BEVILLE JOSE LUIS	07343270-7	30	00	60	0,000	51,470	144	285,470	130	200
ROJAS BRIONES JUAN GUSTAVO	04201489-3	40	00	00	0,000	260,000	144	444,000	130	500
ROSSI ROSSI SANDRO CARLOS	04794850-9	20	00	00	0,000	197,600	144	361,600	130	500
TAMBRING LOAYZA DOMINGO ALFREDO	05490827-K	40	00	04	0,000	61,060	96	201,060	130	480
URREJOLA INFANTA MARIA ELIANA	03052357-1	20	50	40	0,000	108,980	144	362,980	90	300

PUNTAJE MINIMO POR TRAMO : 195,160

REGION DE POSTULACION : I TARAPACA TRAMO B										
NOMBRE DEL BENEFICIARIO	R.U.T.	G.FAM. PUNTAJE	SUBSIDIO PUNTAJE	CREDITO PUNTAJE	SITIO PUNTAJE	AMORRO PUNTAJE	ANTIGUEDAD PUNTAJE	TOTAL PUNTAJE	OTORGADO SUBSIDIO	AUTORIZ. CREDITO
BRAVO RAMIREZ CORINA ELIZABETH	05487039-6	30	00	80	0,000	145,520	152	407,520	110	600
CARLOS CCLQUE MARIA VICTORIA	05448534-K	30	50	98	0,000	95,020	88	361,020	70	510
DONOSO ESCAR EDUARDO	03669550-1	40	00	40	0,000	102,640	144	326,640	110	800
HUPE PARDO WASHINGTON ANDRES	05137871-7	40	50	60	0,000	104,110	104	358,110	70	700
MURTADO LEYTON DONALDO MAURO	05679263-5	40	00	80	0,000	90,110	144	354,110	110	600
NAKAGAWA VERGARA VICTOR DANIEL	06992585-5	30	00	60	0,000	106,070	144	340,070	110	700
ROJO ALVAREZ MARIA ANGELICA	08285728-1	20	00	68	0,000	93,420	144	325,420	110	660
SEPULVEDA HENRIQUEZ PATRICIA ELIANA	06564730-3	20	00	08	0,000	127,320	136	291,320	110	960
VARELA VERGARA LIDIA ELISA	06645083-K	30	00	40	0,000	157,150	136	363,150	110	800

PUNTAJE MINIMO POR TRAMO : 291,320

REGION DE POSTULACION : II ANTOFAGASTA TRAMO A										
NOMBRE DEL BENEFICIARIO	R.U.T.	G.FAM. PUNTAJE	SUBSIDIO PUNTAJE	CREDITO PUNTAJE	SITIO PUNTAJE	AMORRO PUNTAJE	ANTIGUEDAD PUNTAJE	TOTAL PUNTAJE	OTORGADO SUBSIDIO	AUTORIZ. CREDITO
ALVAREZ CHAVEZ MIGUEL NICOLAS	06315423-7	40	00	14	0,000	90,260	136	280,260	130	430
ARACENA CORTES HERNAN GASTON	05210163-8	10	00	00	0,000	105,880	136	251,880	130	500
ARDILES MARTINEZ PATRICIA MAGDALENA	06930160-6	30	00	10	0,000	70,510	112	222,510	130	450
AVILA ESPINOSA HERNAN ENRIQUE	05331023-0	40	00	24	0,000	56,460	136	256,460	130	380
BRUNA BARRAZA LUIS HUMBERTO	07069208-2	50	00	16	0,000	61,090	48	175,090	130	420
CAPUS CAMPBELL ELENA DEL CARMEN	06888187-0	20	00	00	0,000	52,600	144	256,600	130	500
DORGAPIDE OSSANDON CARMEN ROSA	05838820-3	30	50	00	0,000	73,060	48	201,060	90	500
PATAMERCS NAVARRO RICARDO ENRIQUE	06727745-7	40	00	10	0,000	62,010	00	112,010	130	450
PONTIGC HERNANDEZ CLAUDIO ANDRES	06188407-6	40	00	40	0,000	75,990	104	259,990	130	300
SALAZAR MOSCOSO JUAN NICOLAS	06702606-3	30	00	08	0,000	111,520	136	285,520	130	460

PUNTAJE MINIMO POR TRAMO : 112,010

REGION DE POSTULACION : II ANTOFAGASTA TRAMO B										
NOMBRE DEL BENEFICIARIO	R.U.T.	G.FAM. PUNTAJE	SUBSIDIO PUNTAJE	CREDITO PUNTAJE	SITIO PUNTAJE	AMORRO PUNTAJE	ANTIGUEDAD PUNTAJE	TOTAL PUNTAJE	OTORGADO SUBSIDIO	AUTORIZ. CREDITO
CAPPUS GUTIERREZ SUSANA DE LOURDES	08449300-7	40	00	00	0,000	185,430	144	369,430	110	1000
DE LA BARRERA LAMAS LUIS LEONIDAS	06898550-1	30	50	56	0,000	98,380	96	330,380	70	720
DIAZ CONTRERAS CARLOS ALBERTO	07159035-6	30	00	70	0,000	128,890	144	372,890	110	650
ELGUETA GALLARDO JUAN ALEJANDRO	05112989-K	30	00	00	0,000	184,190	56	270,190	110	1000
GAJARDO AZOLA MIRTHA CUPERTINA	05407242-2	40	00	80	0,000	135,560	48	307,560	110	600
RAPIREZ PERADOTTO PEDRO FERNANDO	05245544-8	40	00	00	0,000	260,270	144	444,270	110	1000
ROJAS GELSO JESUS LEONEL EDUARDO	04346703-5	50	150	40	0,000	101,620	96	437,620	00	800
SALAZAR CALPA RENE HUMBERTO	07112138-0	40	00	00	0,000	152,740	104	298,740	110	1000
ZAPATA GARCIA PATRICIA MARCELA	05065324-7	10	00	90	0,000	107,400	96	209,400	110	850

REGION DE POSTULACION : V VALPARAISO

TRAMO A

NOMBRE DEL BENEFICIARIO	R.U.T.	G.FAM. PUNTAJE	SUBSIDIO PUNTAJE	CREDITO PUNTAJE	SITIO PUNTAJE	AMORRO PUNTAJE	ANTIGÜEDAD PUNTAJE	TOTAL PUNTAJE	OTORGADO SUBSIDIO	AUTORIZ. CREDITO
AGUIRRE MARTINEZ DE ANTONANA FRANCI	06473895-K	20	00	00	0,000	85,700	112	217,700	130	500
AGUIRRE SEQUEL JUAN ENRIQUE	06878041-1	40	00	40	75,000	0,000	00	155,000	130	300
AMUNADA GARRIDO JORGE HERNAN	07365634-6	30	00	00	66,175	18,100	48	162,275	130	500
ALFARO CORDOVA JORGE ADOLFO	08375258-0	10	00	22	39,849	16,280	112	200,129	130	390
APARICIO AMUNADA CARLOS RICARDO	08868775-2	30	00	24	39,849	25,070	128	246,919	130	380
ARANCIBIA FLORES OSVALDO HORACIO	04125483-1	30	00	36	0,000	42,560	136	244,560	130	320
ARAYA VASQUEZ CARLOS VICENTE	05755713-3	40	00	00	66,175	18,100	48	172,275	130	500
ARELLANO GILMEDO RAMIRO HECTOR	08384135-4	40	00	22	39,849	17,040	128	246,889	130	390
ARENAS CERDA JAIME PATRICIO	07322604-K	30	00	00	66,175	18,100	48	162,275	130	500
ARMIGO CERRALES RODOLFO ROBERTO	07376227-8	40	00	28	39,385	49,770	128	285,155	130	360
ARRIAGADA GUZMAN FELIPE EUGENIO	06260951-6	40	00	26	39,849	34,110	128	267,959	130	370
ARRIAGADA VENEGAS ESTELA DEL ROSARI	05618063-K	40	00	50	0,000	61,500	48	199,500	130	250
ASTETE VILLEGAS GERARDO IVAN	08863077-7	10	00	00	66,175	18,100	48	142,275	130	500
AULET GEDCY DELMIRA DEL CARMEN	04484630-6	10	00	26	0,000	49,420	144	229,420	130	370
BAEZA ZET JAIME ORLANDO	08093363-0	10	00	40	0,000	232,010	48	330,010	130	300
BARRES GODOY MARTA DEL CARMEN	06317066-6	10	00	20	0,000	69,340	120	219,340	130	400
BARRES GONZALEZ MAURICIO EDUARDO	08740201-0	30	00	20	0,000	50,180	08	108,180	130	400
BASTIDAS CARCAMO ISAAC ROLANDO	07828800-0	10	00	00	66,175	25,540	104	205,715	130	500
BERRIOS MUNOZ EUGENIO DEL CARMEN	07360828-7	20	00	20	0,000	56,610	96	192,610	130	400
ELASI ZUNIGA MARIO ANTONIO	07194007-1	10	00	00	66,175	18,100	48	142,275	130	500
BRAVO ARELLANO RICARDO AGUSTIN	08865977-5	10	00	22	39,849	17,050	128	216,899	130	390
BRAVO BARRIENTOS ANGEL CUSTODIO	05408485-4	50	00	44	0,000	36,360	00	130,360	130	280
BRAVO GUJARDO MIGUEL OSCAR	07121617-9	50	00	20	0,000	73,480	88	231,480	130	400
BRAVO MUNOZ GUILLERMO ALONSO	07621090-K	30	00	00	66,175	18,100	48	162,275	130	500
BUSTAMANTE GONZALEZ LUIS AUGUSTO	08343084-2	40	00	22	39,849	17,050	128	246,899	130	390
BUSTOS MILLAN JULIA ELENA	03276783-4	20	50	04	0,000	61,010	80	215,010	90	480
CAANANC GOMEZ SERGIO JUAN	08363906-7	40	00	22	39,385	17,050	128	246,435	130	390
CACERES ESTAY VICTOR FERNANDO	08700564-K	30	00	00	66,175	18,250	48	162,425	130	500
CAMPES HERNANDEZ JUAN ENRIQUE	07915520-9	40	00	20	0,000	75,160	96	231,160	130	400
CAMCINE GARRIDO LUIS FRANCISCO	07211931-2	40	00	50	0,000	40,820	104	234,820	130	250
CARBONE VACA DANIEL CHRISTIAN	08666691-K	20	00	28	39,849	49,110	128	264,959	130	360
CARRENE GALLEGOS NOEMI DEBORA	05935594-5	50	00	04	0,000	65,670	104	223,670	130	480
CARTAGENA DURAN ROBERTO ENRIQUE	06677304-3	30	00	00	66,175	18,100	48	162,275	130	500
CARTES HENRIQUEZ HUGO EMILIO	05380698-8	20	00	00	66,175	18,100	48	152,275	130	500
CARVAJAL ARAVENA LUIS EDUARDO	08302201-9	10	00	26	38,343	33,080	128	235,423	130	370
CARVAJAL BUSTOS REINALDO	07171946-4	40	00	00	66,175	18,100	48	172,275	130	500
CASTILLO SEPULVEDA RAUL ARTURO	08339154-5	60	00	22	39,849	17,040	128	266,889	130	390
CASTILLO TAPIA MARIA ALODIA	06544344-9	40	00	26	0,000	71,430	136	273,430	130	370
CASTILLO ZUNIGA RAUL SEGUNDO	07164165-4	10	00	30	0,000	108,550	136	284,550	130	350
CASTRO CORREA NESTOR RAIMUNDO	06127178-3	40	00	00	0,000	79,710	144	263,710	130	500
CASTRO LUYOLA JUAN ANIBAL	07631500-0	30	00	00	66,175	18,100	48	162,275	130	500
CASTRO MOYA JOSE ANTONIO	07514926-3	30	00	26	39,849	33,080	128	256,929	130	370
CASTRO ROJAS JOSE MANUEL	05400145-2	50	00	26	0,000	100,460	136	312,460	130	370
CATALAN RODRIGUEZ JAVIER PABLO	08622840-8	30	00	60	0,000	72,370	48	210,370	130	200
CATALDO MCRALES CLORINDA DEL CARMEN	06656844-K	10	00	64	0,000	75,580	88	237,580	130	180
CEPESDES VALENZUELA JOSE MANUEL	06689415-0	60	50	04	0,000	60,560	64	238,560	90	480
CHANDIA LEON EULOGIO FERNANDO	06925163-3	20	00	28	41,471	49,110	128	266,581	130	360
CHAVEZ FERNANDEZ HECTOR EUGENIO	08626762-2	20	00	28	39,849	51,170	128	267,019	130	360
CONCHA NORDENFLYCHT BETTY DEL CARME	07124254-4	20	50	04	0,000	61,010	80	215,010	90	480
CONCHA PIZARRO NESTOR ERASMO	04992366-K	30	50	04	0,000	61,010	80	225,010	90	480
CONTRERAS RODRIGUEZ CAMILO ANTONIC	08746323-0	30	00	40	0,000	60,880	128	258,880	130	300
CORCOVA FIGUEROA HECTOR SAMUEL	06273175-3	30	00	22	0,000	53,920	104	209,920	130	390
CORONADO GONZALEZ CLAUDIO LINC	06215248-6	40	00	00	66,175	62,100	96	264,275	130	500
CORTES SAavedra GLADYS GRACIELA	06399610-6	40	00	10	0,000	88,800	40	178,800	130	450
CUEVAS MCYA FIDEL DEL CARMEN	05610720-7	50	00	24	39,849	25,070	128	266,919	130	380
DIAZ CCLLIPAL JOSE MONORINDO	07578925-7	10	00	28	50,126	51,170	128	267,296	130	360
DIAZ DIAZ SERGIO ANTONIO	08736893-9	10	00	22	39,269	17,050	128	216,319	130	390
DIAZ RIVERA JUAN PATRICIO	08466150-3	30	00	26	38,806	34,110	128	256,916	130	370
DIAZ SILVA JOSE MIGUEL	05949697-2	40	00	30	0,000	56,680	96	222,680	130	350
DIAZ SOTO EDUARDO CESAR	06628561-1	30	50	04	0,000	61,010	80	225,010	90	480
DIPP PINTO LORENZO ARTURO	06024395-6	40	50	04	0,000	61,530	112	267,530	90	480
DONCSC BERRIOS LUIS ALBERTO	07039862-1	10	00	00	66,175	18,100	48	142,275	130	500
DURAN GONZALEZ ENRIQUEHECTOR	05148840-7	50	00	30	0,000	63,640	96	239,640	130	350
DURAN BOCA GERMAN DOMINGO	08242796-1	20	00	20	0,000	55,490	96	191,490	130	480
ERELUND MIRANDA JOSE LUIS	08024393-6	10	00	00	0,000	128,880	144	289,880	130	200
ERELUND MIRANDA ENRIQUE	08024393-6	10	00	00	0,000	65,470	144	265,470	130	200



REGION DE POSTULACION : V VALPARAISO

TRAMO A

NOMBRE DEL BENEFICIARIO	R.U.T.	G.FAM. PUNTAJE	SUBSIDIO PUNTAJE	CREDITO PUNTAJE	SITIO PUNTAJE	AMORRO PUNTAJE	ANTIGUEDAD PUNTAJE	TOTAL PUNTAJE	OTORGADO PUNTAJE	AUTORIZ. SUBSIDIO CREDITO
OLIVEROS DURAN ALBERTO FRANCISCO	06034798-0	30	00	36	0,000	42,620	96	204,620	130	320
CLMOS FERNANDEZ FIDEL	06612288-3	40	00	00	0,000	83,890	104	227,890	130	500
GNATE GNATE OCTAVIO ORLANDO	07383344-2	30	00	22	39,849	15,210	112	219,059	130	390
OPAZC MUNOZ LILIANA ESTER	03219282-3	30	00	24	0,000	50,730	144	248,730	130	380
ORTIZ CEBALLOS PEDRO GUSTAVO	05939787-7	60	00	00	66,175	18,100	48	192,275	130	500
CYARCE SALINAS JORGE ANTONIO	07449228-2	30	50	04	0,000	61,010	80	225,010	90	480
CYARCE VERA SANTIAGO HERNAN	06828233-0	40	00	30	0,000	79,040	96	245,040	130	350
PALOPINE MATTA JOSE EUGENIO	07552398-K	40	00	20	0,000	51,290	56	167,290	130	400
PALTA ESCOBAR JOSE FRANCISCO	08864214-7	20	00	22	39,849	17,050	128	226,899	130	390
PARDI FARGO LUIS	08868682-2	20	00	22	39,849	16,280	104	202,129	130	390
PARRA FIERRO NELSON ANTONIO	08148679-4	30	00	22	39,849	17,040	128	236,889	130	390
PARRA PAVEZ LUIS ALBERTO	07861001-8	20	00	26	39,849	33,130	128	246,979	130	370
PASTEN PEREZ CARLOS DOMINGO	08031078-1	30	00	22	39,849	17,040	128	236,889	130	390
PENA CISTERNAS FROILAN ENRIQUE	06278876-3	20	00	00	66,175	25,540	104	215,715	130	500
PENA GNATE JUAN RAUL	08649168-0	30	00	00	66,175	25,540	104	225,715	130	500
PENA SANDOVAL HECTOR BERNABE	08664752-4	10	00	22	39,849	17,050	128	216,899	130	390
PEREZ LEON ADELINA	05341451-6	10	00	20	0,000	199,440	00	229,440	130	400
PEREZ MARTINEZ JUAN CARLOS	08325848-9	30	00	26	39,849	33,080	128	256,929	130	370
PINTO VIDAL PATRICIO EUGENIO	07036584-7	30	00	00	66,175	18,100	48	162,275	130	500
PLACENCIA SANHUEZA JOSE DEL CARMEN	07280678-6	50	00	00	66,175	18,100	48	182,275	130	500
POBLETE MONTAÑA JOSE ENRIQUE	07701010-6	30	00	24	39,849	24,350	128	246,199	130	380
POMCE HENRIQUEZ MARIA BERTA	05799768-0	10	50	50	0,000	57,080	96	263,080	90	250
POMCE MCHES AUGUSTO MANUEL	06423784-5	40	00	00	66,175	18,100	48	172,275	130	500
QUEZADA BRAVO LEOPOLDO LUIS	08339488-9	40	00	22	39,849	17,050	128	246,899	130	390
QUEZADA RIVERA JUAN AUGUSTO	05803331-6	40	00	20	0,000	59,910	96	215,910	130	400
QUINCEN MONTERO BENJAMIN	06712545-2	30	50	04	0,000	61,000	80	225,000	90	480
QUINTANILLA MARTINEZ JUAN ENRIQUE	06779117-7	10	00	00	66,175	18,100	48	142,275	130	500
QUINTEROS BRAVO CARLOS DAVID	08860654-K	30	00	22	39,849	17,040	128	236,889	130	390
QUINCA CORTES ISABEL CRISTINA	05838505-0	10	50	04	0,000	61,010	80	205,010	90	480
RAMOS ZURITA GUSTAVO ADOLFO	06307993-6	10	00	30	39,501	59,660	128	267,161	130	350
REYES AGUIRRE GERMAN PATRICIO	08266280-4	10	00	26	39,501	34,110	128	237,611	130	370
RIBERA NAVARRETE ROGER FELIPE	06533250-7	10	00	00	66,175	18,100	48	142,275	130	500
RIGS PENA MARCO ANTONIO	07955072-8	10	00	22	0,000	58,910	104	194,910	130	390
RICS ZAMORA EDUARDO WILFREDO	07339877-0	40	00	22	39,385	17,050	128	246,435	130	390
RIGUELME ULLOA JOSE RUBEN	06932878-4	40	00	04	0,000	60,860	88	192,860	130	480
RIVADENEIRA LABARCA LUIS RUBEN	07598298-4	10	00	00	66,175	18,100	48	142,275	130	500
RIVEROS PINO CECILIA VERONICA	06788727-1	30	00	26	0,000	72,280	136	264,280	130	370
RODRIGUEZ RODRIGUEZ ROBERTO RAMON	08665552-7	10	00	22	39,849	17,040	128	216,889	130	390
ROJAS GONZALEZ ELEODORO GILBERTO	08387830-4	10	00	26	39,849	39,060	128	242,909	130	370
ROJAS MCRALES JUAN CARLOS	07719530-0	30	00	00	66,175	18,100	48	162,275	130	500
ROJAS PATINO JOSE HERNAN	06550821-4	50	00	28	39,849	49,110	128	294,959	130	360
ROMO DIAZ JUAN ANTONIO	07385128-9	30	00	00	0,000	158,910	96	284,910	130	500
ROZAS ANABALON RIGOBERTO ENRIQUE	08226762-K	30	00	22	39,849	17,040	128	236,889	130	390
RUBIC DIAZ ROBERTO ANTONIO	08139353-2	30	00	00	0,000	100,240	136	266,240	130	500
RUIZ DUE JOSE CMAR	07826437-3	30	00	34	0,000	43,400	104	211,400	130	330
RUZ CRUCES LEONARDO ESTEBAN	09025168-6	30	00	22	39,385	17,020	120	228,405	130	390
SAAVEDRA VASQUEZ MANUEL ALFREDO	07570907-2	30	00	22	39,849	17,050	128	236,899	130	390
SALAZAR CARRILLO SERGIO JAIME	07958281-6	30	00	26	39,385	34,110	128	257,495	130	370
SALDIVIA MERA OSVALDO RUDY	06656118-6	50	00	22	39,849	17,020	120	248,869	130	390
SALINAS FREZ ELIANA DEL CARMEN	07921442-6	20	50	20	0,000	50,460	48	188,460	90	400
SALINAS VENEGAS NELSON LUCIAN	06689312-K	30	00	10	0,000	72,840	104	216,840	130	450
SANCHEZ CROMADO DARIO LEON	06658085-7	20	00	26	39,849	33,060	128	246,909	130	370
SANCHEZ FUENTES LINA DE LAS MERCEDE	04637656-0	30	00	10	0,000	276,680	144	460,680	130	450
SANHUEZA CLATE JAIME LISANDRO	08074693-8	30	00	22	39,849	17,050	128	236,899	130	390
SANTANDER MUNOZ MIGUEL ANGEL	08067179-2	10	00	22	39,849	17,050	128	216,899	130	390
SCHOLER VILLARROEL VICTOR GUILLERMO	04610817-5	30	00	72	0,000	18,440	48	168,440	130	140
SILVA FAUNDEZ PEDRO JUAN	06988571-3	50	00	22	39,849	17,040	128	256,889	130	390
SILVA FLORES CARLOS EDMUNDO	05591310-2	40	00	70	0,000	19,400	144	273,400	130	150
SILVA GUZMAN FRESIA LUZMIRA	07465209-3	50	00	00	66,175	18,100	48	182,275	130	500
SILVA MANZANC JORGE ENRIQUE	07978281-5	30	00	22	39,501	17,010	120	228,511	130	390
SOTC BARRA GASTON WALDEMAR	07926485-7	30	00	00	66,175	18,100	48	162,275	130	500
SOTC CERCERO PEDRO NARCISO	04648848-2	40	00	12	0,000	58,030	104	214,030	130	440
SOTC TERRIJO JOSE LUIS	07461541-4	30	00	26	39,849	33,080	128	256,929	130	370
SWAZC ESPINOZA MARCO ANTONIO	06594624-0	40	00	00	66,175	18,100	48	172,275	130	500
TAPIA PAVEZ ELIZABETH ENRIQUE	05381957-5	50	00	00	0,000	66,250	104	220,250	130	500
TEJEDA SOTO MAURICIO LUIS	07485689-6	30	00	50	0,000	75,440	112	267,440	130	250
TOGNORELLI RIQUELME EDUARDO TARCISI	08036999-9	30	00	24	39,849	30,060	128	257,909	130	380
TORC CALDERON LUIS RENE	06640774-8	50	00	44	0,000	34,350	136	246,350	130	280
TORC GOMEZ EDUARDO ANGEL	06038710-9	50	00	00	66,175	25,540	104	245,715	130	500
TORO VASQUEZ JUAN LORENZO	06389146-4	50	00	20	0,000	51,290	48	167,290	130	400

REGION DE POSTULACION : VI DEL LIBERT. GRAL B. CHIGGINS

TRAMO A

NOMBRE DEL BENEFICIARIO	R.U.T.	G. PUNTAJE	SUBSIDIO PUNTAJE	CREDITO PUNTAJE	SITIO PUNTAJE	AMORRO PUNTAJE	ANTIGÜEDAD PUNTAJE	TOTAL PUNTAJE	OTORGADO SUBSIDIO	AUTORIZ. CREDITO
ABARCA VALDES ELSA ESPERANZA	07831068-5	40	00	52	0,000	32,250	136	260,250	130	240
AEGC BELLÉ FLOR DE LAS NIEVES	07058152-3	10	100	50	0,000	32,290	00	192,290	50	250
ALBARRAN LEIVA HERNE WUILLI	05231817-3	30	00	00	0,000	435,000	08	473,000	130	500
ALCAINC MUNOZ LUIS HUMBERTO	05443307-7	40	100	50	0,000	32,290	00	222,290	50	250
ARACS WILZEK MARIO ALEJANDRO	06530625-5	40	00	60	0,000	57,130	96	253,130	130	200
ARAVENA FLORES VICTOR MANUEL	05462342-9	80	50	50	0,000	32,660	00	212,660	90	250
BAEZA PINCHEIRA IRIS VIOLETA	03376704-8	20	100	50	0,000	32,140	00	202,140	50	250
BARRERA REYES LILIA JIMENA	04634663-7	10	00	36	0,000	40,840	128	214,840	130	320
CAEZAS CHAVEZ PEDRO ENRIQUE	06917788-3	40	00	00	0,000	435,000	08	483,000	130	500
CARANCIC CORNEJO LUIS ALBERTO	05277803-4	50	50	04	0,000	63,370	144	311,370	90	480
CASTRO SALAZAR LUIS HERNAN	04421761-9	30	00	00	0,000	435,000	08	473,000	130	500
CHAVARRIGA GALLEGOS JOSE JAVIER	05401758-8	40	100	50	0,000	32,290	00	222,290	50	250
CORTES SOTO LUIS ALBERTO	05355694-9	40	00	00	0,000	435,000	08	483,000	130	500
CRUZ GUERRA DALIO RAFAEL	03622301-4	40	50	50	0,000	32,470	00	172,470	90	250
DEL RIC FARIAS JIMENA DEL PILAR	08167586-4	20	00	20	0,000	51,970	32	123,970	130	400
DONOSO GUEZADA GUILLERMO ADOLFO	07079991-K	30	00	52	0,000	33,230	32	147,230	130	240
DURAN DELGADO ANA MARIA	07143443-5	30	00	04	0,000	60,840	48	142,840	130	480
ESPINOZA AEDO GERMAN ARSENIO	05693315-8	40	50	20	0,000	61,930	144	315,930	90	400
FERNANDEZ VILLEGA JORGE LUIS	06069327-7	40	00	80	0,000	40,240	128	288,240	130	100
FIGUERCA RIVERA JOSE ULISES	05504681-6	40	00	44	0,000	45,250	96	225,250	130	280
GALAZ PATAMALA GALVARINO	03915698-9	40	100	50	0,000	32,290	00	222,290	50	250
GARRIDO SOTOMAYOR JAIME	03520196-3	20	100	50	0,000	32,290	00	202,290	50	250
GRAINGER MAUREIRA INGRID DEL CARM	05315514-6	30	50	20	0,000	140,620	48	288,620	90	400
HERRERA RIVERA CARLOS	03161659-K	30	100	50	0,000	32,290	00	212,290	50	250
LEIVA GALLEGUILLOS URBANO SEGUNDO	04590235-8	50	100	50	0,000	32,290	00	232,290	50	250
LEYTON LEYTON RENE HUMBERTO	04077180-8	40	00	40	0,000	79,440	48	207,440	130	300
LOPEZ AGUIRRE MARIA GRACIELA	05468886-5	40	00	50	0,000	40,960	96	226,960	130	250
LOPEZ AMUNDA RIGOBERTO	05798827-4	40	00	60	0,000	63,470	120	283,470	130	200
LOPEZ RUZ LUIS CLEMENTE	04479213-3	40	00	00	0,000	300,000	03	348,000	130	500
MARIANGEL GALLARDO HECTOR	04348622-5	60	00	00	0,000	435,000	08	503,000	130	500
MATURANA GARATE MOISES RICARDO	04211553-3	50	50	36	0,000	51,550	144	331,550	90	320
MUNOZ LUIS ALBERTO	02827199-9	20	100	50	0,000	32,140	00	202,140	50	250
MUNEZ JIMENEZ ERNESTO CARLOS	05837482-2	50	00	00	0,000	435,000	08	493,000	130	500
MUNEZ RODRIGUEZ ELISEO ALEJANDRO	05536154-1	40	100	50	0,000	32,290	00	222,290	50	250
ORTIZ VARAS JOSE ARMANDO	06302900-9	40	100	50	0,000	32,290	00	222,290	50	250
PAILAHUAL DELGADO LEONTINO DEL TRAN	05653260-9	40	100	50	0,000	32,290	00	222,290	50	250
PARRAGUEZ SALAS RAFAEL ALBERTO	04922591-1	30	00	40	0,000	40,990	96	206,990	130	300
PENA MATURANA JORGE RENE	03728467-K	20	00	00	0,000	435,000	08	463,000	130	500
PENAILILLO TOBAR MARGARITA DE LA CR	01752221-3	10	00	00	0,000	107,730	72	189,730	130	500
PENALCZA MEDINA RODRIGO ENRIQUE	08085589-3	40	00	36	0,000	53,930	88	217,930	130	320
PEREZ ARELLANO NESTOR ANTONIO	03301888-6	50	00	60	0,000	60,240	48	218,240	130	200
PEZCA SALAS JULIO RAIMUNDO	04079246-5	40	00	00	0,000	435,000	08	483,000	130	500
PINCO NAVARRETE JUAN ENRIQUE	06203794-6	50	00	00	0,000	435,000	08	493,000	130	500
REYES CASTRO BETSABE DEL CARMEN	08248223-7	10	100	50	0,000	32,290	00	192,290	50	250
ROBLES EHIJOS FAVIOLA INES	06331183-9	40	00	44	0,000	37,720	144	265,720	130	280
SALAZAR RETAMAL ANA LUISA	04110162-8	20	50	50	0,000	61,830	00	181,830	90	250
SANCHEZ DONOSO CARLOS DE JESUS	03229651-3	20	00	00	0,000	162,170	00	182,170	130	500
SANCHEZ CGAZ VICTOR HUGO	05917620-K	40	50	48	0,000	53,690	00	191,690	90	260
SOLANA LIRA LAURA DEL CARMEN	10060918-5	10	100	50	0,000	32,290	00	192,290	50	250
SOTO ARAVENA LAUTARO ALBERTO	07122307-8	30	00	40	0,000	90,630	144	304,630	130	300
SOTO TORRES EDITH GLAFIRA	05297808-4	70	00	100	0,000	7,060	136	313,060	130	000
TOBAR LAGOS ECUARDO SEGUNDO	04697026-8	50	00	24	0,000	70,520	144	288,520	130	380
TORO LAVIN PATRICIA JUAN	05728938-4	30	50	14	0,000	54,800	40	188,800	90	430
TORRES ELTE RICARDO ECUARDO	06604986-8	20	100	50	0,000	32,290	00	202,290	50	250
VARGAS CARCAMO HERNANDO	03785559-6	30	100	50	0,000	32,290	00	212,290	50	250
VARGAS HEVIA ANA TERESA	05938613-1	10	100	36	0,000	40,640	00	186,640	50	320
VASQUEZ PINTO ELETERICA DEL CARMEN	05017268-6	40	100	50	0,000	32,290	00	222,290	50	250



REGION DE POSTULACION : VIII DEL RIO-RIO

TRANC A

NOMBRE DEL BENEFICIARIO	R.U.T.	G.FAM. PUNTAJE	SUBSIDIO PUNTAJE	CREDITO PUNTAJE	SITIO PUNTAJE	AFORRO PUNTAJE	ANTIGÜEDAD PUNTAJE	TOTAL PUNTAJE	OTORGADO SUBSIDIO	ALICUOTA CREDITO
ARAYA NAVARRETE JORGE FERNANDO	05020071-K	30	50	36	0,000	51,090	136	303,090	90	320
ARELLANC SILVA JUAN CARLOS	07025744-0	20	00	36	0,000	43,560	128	227,560	130	320
AREVALC ANDANA MERARDO	03992303-3	30	00	04	0,000	61,420	112	207,420	130	480
BARRIENTOS MUNOZ CARLOS MANUEL	06308809-9	50	50	12	0,000	59,270	56	227,270	90	440
BETANCOURT TENEOs MAXIMO URBANO	03585691-9	40	00	00	0,000	251,730	144	435,730	130	500
BRAVO CANALES AURISTELA DEL CARMEN	06536436-0	10	00	24	0,000	72,780	144	250,780	130	380
BRAVO MARGONES ONAR ORLANDO	06721439-0	40	00	00	0,000	77,460	112	229,460	130	500
BUSTAMANTE ALVEAL OSCAR MANUEL	06477078-0	20	00	40	0,000	123,810	128	311,810	130	300
BUSTOS BIZAMA AMARIEL FERNAN	07447153-6	30	00	20	0,000	52,600	104	206,600	130	400
CAMPOS BASCOUR OSVALDO	06421234-6	50	00	34	0,000	42,320	112	238,320	130	330
CAMPOS CARTES RAFAEL BENEDICTO	02594274-4	20	00	40	0,000	81,410	120	261,410	130	300
CARRASCO ULLOA FERNANDO RUBEN	06947585-K	40	00	34	0,000	41,430	80	195,430	130	330
CARTES KRESSIN DAVISON ROBERTO	08248675-5	10	00	36	0,000	41,800	136	223,800	130	320
CASTRO ELIZAMA ARNALDO	04936840-2	40	00	22	0,000	78,120	104	244,120	130	390
CASTRO SAAVEDRA JORGE OSVALDO	05973570-5	50	00	30	0,000	76,430	104	260,430	130	350
CIFUENTES OVANDO MARIO ALBERTO	07390489-7	40	00	36	0,000	41,230	128	245,230	130	320
CISTERNAS OPAZO ROSA ELINA	03025871-1	30	00	60	0,000	61,880	88	239,880	130	200
CONCHA FUENTES VICTOR MANUEL	04988896-1	40	00	40	0,000	60,280	144	284,280	130	300
CONCHA PARRA PABLO ANTONIO	08556792-6	40	00	100	0,000	96,070	144	380,070	130	000
DIAZ MONTECINOS ROBERTO JERONIMO	05618693-K	40	00	24	0,000	75,990	104	243,990	130	380
EINAMARCA CONCHA ALEJANDRA DORIA	08552981-1	10	00	18	0,000	61,380	128	217,380	130	410
ECHEAZ BELUZARAN SIFISFREDO	03967277-4	10	00	20	0,000	50,450	136	216,450	130	400
ELGUETA POBLETE LUIS RENAN	04353632-K	30	00	30	16,017	74,000	144	294,017	130	350
ESPIÑA BELLO RENE ADOLFO	06695061-1	30	00	00	0,000	194,590	144	368,590	130	500
FERRAZ TRONCOSO EYLER CUSTODIO	06409301-0	50	00	50	0,000	162,860	152	414,860	130	250
FIGUEROA TORRES DOMINGO F	06533836-K	40	50	18	0,000	80,660	104	292,660	90	410
FUENTES CATAL TALIA FLOR	09143363-K	10	00	00	0,000	71,090	144	225,090	130	500
GALLARDO DEL CAMPO SERGIO ALONSO	05720363-3	50	00	20	0,000	51,440	104	225,440	130	400
GONZALEZ LABARCA SERGIO ROBERTO	07323282-1	30	00	18	0,000	59,730	128	235,730	130	410
GUTIERREZ GONZALEZ ARIEL ANTONIO	07237307-3	30	00	18	0,000	54,380	40	142,380	130	410
GUTIERREZ MARDONES CRISTINA DE LOUR	05483375-2	10	50	16	0,000	76,430	112	264,430	90	420
HERMOSILLA JEREZ SILVIA	05454821-4	30	00	34	0,000	42,590	64	170,590	130	330
HERNANDEZ SAN MARTIN NINFA LILIANA	06119408-8	30	00	40	0,000	61,530	96	227,530	130	300
HERRERA GODOI RUBEN ALBERTO	06290387-2	10	00	70	0,000	92,940	144	316,940	130	150
HERRERA RIQUELME TERESITA DE JESUS	05214943-6	10	00	34	0,000	42,410	104	190,410	130	330
INZUNZA SOTO JOSE ALFONSO	02669606-2	10	00	100	0,000	315,300	144	569,300	130	000
JARA SAN MARTIN NELSON ERWIN	04497912-8	50	50	00	0,000	103,680	48	251,680	90	500
JARA VALENZUELA VICTOR OCTAVIO	06237056-4	30	00	16	0,000	55,880	144	245,880	130	420
JARAPILLO GOMEZ HERNAN FRANCISCO	06495546-8	50	00	20	0,000	53,880	96	219,880	130	400
JARAPILLO MUNOZ PEDRO ENRIQUE	06720599-5	40	00	14	0,000	54,140	00	108,140	130	430
LLANES LAGOS MIRNA	03377125-8	20	00	16	0,000	54,490	08	98,490	130	420
LOZOLA GONZALEZ CARLOS	05235217-7	40	00	20	0,000	76,140	104	240,140	130	400
LUARTE MUNOZ GERARDO DEL C	06953738-3	30	00	50	0,000	101,610	72	253,610	130	250
MALDONADO SEPULVEDA PATRICIO ANGEL	05765511-9	70	00	16	0,000	54,000	144	284,000	130	420
MARCHANT BRAVO VICTOR HUGO	06403490-1	40	00	04	0,000	62,560	144	250,560	130	480
MARDONES JARA CARLOS ROBERTO	07508908-2	40	00	20	0,000	53,630	104	217,630	130	400
MARTINEZ CIFUENTES MARIO JOSE	06721120-0	30	00	10	0,000	61,280	152	253,280	130	450
MEDINA GONZALEZ EDUARDO SEGUNCO	07372688-3	20	00	34	0,000	70,740	80	204,740	130	330
MEDINA ACAS PEDRO OSVALDO	07665141-8	20	50	30	0,000	45,820	112	257,820	90	350
MONTES RODRIGUEZ EDUARDO EDMUNDO	09503278-8	40	00	34	0,000	42,910	64	180,910	130	330
MORALES MARTINEZ JOSE LUIS NICANOR	02839926-6	60	00	22	0,000	61,690	136	279,690	130	390
MUNOZ CERCA EMA GLORIA	07300277-K	40	00	38	0,000	54,420	88	220,420	130	310
NAVARRETE VICAL MARGARITA MIREYA	08329305-5	10	00	20	0,000	181,820	136	347,820	130	400
NOVA RUMINOT TEMISTOCLES ALFONSO	05379370-3	30	00	00	0,000	82,510	96	208,510	130	500
NUÑEZ PEREZ JUAN CARLOS	07022729-0	30	00	22	0,000	61,130	144	257,130	130	390
ORDENES CSES VERONICA MALENA	06812196-5	20	00	60	0,000	53,660	144	277,660	130	200
OTAROLA JEREZ NATIVIDAD ELIANA	07242905-2	30	00	34	0,000	43,610	64	171,610	130	330
PALACIOS FLORES CARLOS FERNANDO	07522226-2	20	50	12	0,000	68,730	08	158,730	90	440
PARRA HERRERA JOSE DOMINGO	06049083-K	50	00	18	0,000	54,400	144	266,400	130	410
PEREZ PAULLEN MARIANA DE LAS MERCEDE	03835795-6	20	00	28	0,000	78,380	96	222,380	130	360
PINCHET CASTRO JORGE PASTOR	05316968-6	40	00	80	0,000	156,200	144	420,200	130	100
POBLETE SANHUEZA LUIS ALBERTO	06136193-6	50	00	24	0,000	75,990	104	253,990	130	380
REALINI SALDANA JOAN RIGUEL	06451735-6	20	00	44	0,000	54,150	96	211,150	130	280
RIVERA JEREZ CHRISTIAN EDUARDO	07419089-8	20	00	36	0,000	48,820	120	224,820	130	320
RIVERA CARRALLOS JUAN JOSE	07094271-4	30	00	28	0,000	53,350	80	191,350	130	340
RIVERA CARRALLOS JUAN JOSE	07094271-4	30	00	28	0,000	53,350	80	191,350	130	340
RIVERA CARRALLOS JUAN JOSE	07094271-4	30	00	28	0,000	53,350	80	191,350	130	340
RIVERA CARRALLOS JUAN JOSE	07094271-4	30	00	28	0,000	53,350	80	191,350	130	340
RIVERA CARRALLOS JUAN JOSE	07094271-4	30	00	28	0,000	53,350	80	191,350	130	340
RIVERA CARRALLOS JUAN JOSE	07094271-4	30	00	28	0,000	53,350	80	191,350	130	340
RIVERA CARRALLOS JUAN JOSE	07094271-4	30	00	28	0,000	53,350	80	191,350	130	340
RIVERA CARRALLOS JUAN JOSE	07094271-4	30	00	28	0,000	53,350	80	191,350	130	340
RIVERA CARRALLOS JUAN JOSE	07094271-4	30	00	28	0,000	53,350	80	191,350	130	340
RIVERA CARRALLOS JUAN JOSE	07094271-4	30	00	28	0,000	53,350	80	191,350	130	340
RIVERA CARRALLOS JUAN JOSE	07094271-4	30	00	28	0,000	53,350	80	191,350	130	340
RIVERA CARRALLOS JUAN JOSE	07094271-4	30	00	28	0,000	53,350	80	191,350	130	340
RIVERA CARRALLOS JUAN JOSE	07094271-4	30	00	28	0,000	53,350	80	191,350	130	340
RIVERA CARRALLOS JUAN JOSE	07094271-4	30	00	28	0,000	53,350	80	191,350	130	340
RIVERA CARRALLOS JUAN JOSE	07094271-4	30	00	28	0,000	53,350	80	191,350	130	340
RIVERA CARRALLOS JUAN JOSE	07094271-4	30	00	28	0,000	53,350	80	191,350	130	340
RIVERA CARRALLOS JUAN JOSE	07094271-4	30	00	28	0,000	53,350	80	191,350	130	340
RIVERA CARRALLOS JUAN JOSE	07094271-4	30	00	28	0,000	53,350	80	191,350	130	340
RIVERA CARRALLOS JUAN JOSE	07094271-4	30	00	28	0,000	53,350	80	191,350	130	340
RIVERA CARRALLOS JUAN JOSE	07094271-4	30	00	28	0,000	53,350	80	191,350	130	340
RIVERA CARRALLOS JUAN JOSE	07094271-4	30	00	28	0,000	53,350	80	191,350	130	340
RIVERA CARRALLOS JUAN JOSE	07094271-4	30	00	28	0,000	53,350	80	191,350	130	340
RIVERA CARRALLOS JUAN JOSE	07094271-4	30	00	28	0,000	53,350	80	191,350	130	340
RIVERA CARRALLOS JUAN JOSE	07094271-4	30	00	28	0,000	53,350	80	191,350	130	340
RIVERA CARRALLOS JUAN JOSE	07094271-4	30	00	28	0,000	53,350	80	191,350	130	340
RIVERA CARRALLOS JUAN JOSE	07094271-4	30	00	28	0,000	53,350	80	191,350	130	340
RIVERA CARRALLOS JUAN JOSE	07094271-4	30	00	28	0,000	53,350	80	191,350	130	340
RIVERA CARRALLOS JUAN JOSE	07094271-4	30	00	28	0,000	53,350	80	191,350	130	340
RIVERA CARRALLOS JUAN JOSE	07094271-4	30	00	28	0,000	53,350	80	191,350	130	340
RIVERA CARRALLOS JUAN JOSE	07094271-4	30	00	28	0,000	53,350	80	191,350	130	340
RIVERA CARRALLOS JUAN JOSE	07094271-4	30	00	28	0,000	53,350	80	191,350	130	340
RIVERA CARRALLOS JUAN JOSE	07094271-4	30	00	28	0,000	53,350	80	191,350	130	340
RIVERA CARRALLOS JUAN JOSE	07094271-4	30	00	28	0,000	53,350	80	191,350	130	340
RIVERA CARRALLOS JUAN JOSE	07094271-4	30	00	28	0,000	53,350	80	191,350	130	340
RIVERA CARRALLOS JUAN JOSE	07094271-4	30	00	28	0,000	53,350	80	191,350	130	340
RIVERA CARRALLOS JUAN JOSE	07094271-4	30	00	28	0,000	53,350	80	191,350	130	340
RIVERA CARRALLOS JUAN JOSE	07094271-4	30	00	28	0,000	53,350	80	191,350	130	340
RIVERA CARRALLOS JUAN JOSE	07094271-4	30	00	28	0,000	53,350	80	191,350	130	340
RIVERA CARRALLOS JUAN JOSE	07094271-4	30	00	28	0,000	53,350	80	191,350</		

REGION DE POSTULACION : VIII DEL BIO-BIO

TRANC 8

NOMBRE DEL BENEFICIARIO	R.U.T.	G.FAM. PUNTAJE	SUBSIDIO PUNTAJE	CREDITO PUNTAJE	SITIO PUNTAJE	AHORRO PUNTAJE	ANTIGÜEDAD PUNTAJE	TOTAL PUNTAJE	OTORGADO SUBSIDIO	AUTORIZ. CREDITO
LEPA MUNDACA DOMINGO ANTONIO	02047133-6	20	00	80	0,000	135,030	96	331,030	110	600
MARDONES CRTIZ MYRTHA ELIZABETH	06103330-0	50	50	82	0,000	93,950	96	371,950	70	590
MARTY CIOCCA JORGE ALBERTO	07179709-0	30	00	00	0,000	182,530	136	348,530	110	1000
MORADO PACHEGO JULIO SEGUNDO	05462187-6	40	00	40	0,000	113,110	112	305,110	110	800
MONTERO MORA JOSE GABRIEL	04633537-6	50	00	40	0,000	118,010	144	352,010	110	800
MORENO BURGOS ISIDORO ULISES	06306015-1	50	00	40	0,000	108,580	144	342,580	110	800
MORIN MANSILLA HUGO ALFONSO	02961758-9	30	00	50	0,000	118,010	144	342,010	110	750
MUNOZ GONZALEZ VASPIER HUMBERTO	04582709-7	50	50	00	0,000	203,440	40	343,440	70	1000
NADER ZERENE SERGIO	04893025-5	50	00	00	0,000	129,420	144	323,420	110	1000
OJEDA CYARZUN RUDY RENE	04206952-3	50	00	00	0,000	127,570	00	177,570	110	1000
OSCRIO GOMEZ JUAN ALEJANDRO	06251903-7	40	50	20	0,000	120,880	152	382,880	70	900
OTAROLA ASCENCIO SILVIA DEL CARMEN	04053975-1	50	00	60	0,000	155,550	120	385,550	110	700
PALACIOS MENA PABLO ALEJANDRO	06653755-2	40	00	34	0,000	118,050	96	288,050	110	830
PARDI FUEZALICA HECTOR GUIDO	05606367-6	30	00	80	0,000	134,320	144	388,320	110	600
PAREDES GONZALEZ PATRICIA DOLCRES	05454665-3	10	00	70	0,000	104,000	144	328,000	110	650
PARRA GONZALEZ LEDDA DEL TRANSITO	05790379-1	40	00	00	0,000	142,810	144	326,810	110	1000
PETIT LAURENT PRIES IVONNE JEANETTE	06680522-0	40	00	20	0,000	188,460	144	392,460	110	900
POBLETE NEGRETTE MARTA GEMA	07374446-6	40	00	90	0,000	204,690	128	462,690	110	550
POC FIGUEROA FERNANDO EDUARDO	07052911-4	40	00	20	0,000	508,250	136	704,250	110	900
RAMIREZ CARDENAL AMADOR	06544716-9	50	00	50	0,000	125,360	48	273,360	110	750
RAMIREZ FARIAS PATRICIA VICTORIA	05500353-K	40	00	00	0,000	126,500	144	310,500	110	1000
RETAMAL LAZO MANUEL JESUS	05356226-4	50	00	50	0,000	140,490	112	352,490	110	750
REYES GARRIDO JOSE EDUARDO	07133539-9	10	00	74	0,000	108,130	144	336,130	110	630
REYES TOLEDO MARIA TERESA	05821895-2	10	00	60	0,000	109,450	144	323,450	110	700
RISSI GODOY CARLOS HUMBERTO	04303581-9	30	00	00	0,000	311,370	152	493,370	110	1000
ROBLES VILLABLANCA CLAUDIO MARTIN	07405591-5	30	00	00	0,000	136,870	144	310,870	110	1000
RUBIO VILA ENRIQUE JUAN A	06993963-5	30	150	00	0,000	126,970	56	362,970	00	1000
RUIZ NUÑEZ MARIA IRENE	02510652-0	10	00	00	0,000	130,010	144	284,010	110	1000
SAAVEDRA JARA MARIA LUZ	06947080-7	40	00	60	0,000	107,320	144	351,320	110	700
SALAMANCA ORREGO MARCO ANTONIO	06951991-1	30	00	78	0,000	84,370	128	320,370	110	610
SALAZAR PALMAR LUIS ENRIQUE	05355816-K	50	00	44	0,000	105,050	144	343,050	110	780
SANCHEZ MELLADO CESAR ROLANDO	05917461-4	40	00	40	0,000	134,560	144	358,560	110	800
SANHUEZA RIVERA HECTOR OSVALDO	05239907-6	50	00	96	0,000	67,400	128	341,400	110	520
SILVA CACERES AROLD OMAR	05759785-2	40	00	00	0,000	129,630	144	313,630	110	1000
SOLAR AEDO GLADIS EUGENIA DEL CARME	04059769-7	30	50	00	0,000	125,330	32	237,330	70	1000
SOTC NEIRA HUGO ENRIQUE	03414534-2	30	00	40	0,000	118,010	144	332,010	110	800
SOTC VALENZUELA GASPAR DEL CARMEN	05404439-9	50	00	60	0,000	104,000	144	358,000	110	700
TAPIA ELERZA ALFONSO	07271469-5	10	00	00	0,000	131,850	128	269,850	110	1000
TOLEDO VILLEGAS BERNARDO ENRIQUE	06519250-0	10	00	90	0,000	87,710	88	275,710	110	550
TORO ROJAS RICARDO ALBERTO	06324331-0	30	00	60	0,000	151,850	48	289,850	110	700
VALENZUELA TORRES HECTOR HUGO	04323465-2	40	00	40	0,000	118,010	144	342,010	110	800
VARAS FUEZALICA MARIA CECILIA	05065593-8	40	00	70	0,000	104,000	144	358,000	110	650
VARGAS RIVAS VICTOR RAFAEL	04805541-9	30	00	28	0,000	130,710	96	284,710	110	860
VASQUEZ BETANCOURT NELSON ERNESTO	01990100-9	70	00	40	0,000	118,010	144	372,010	110	800
VEGA POBLETE INES DEL CARMEN	01572253-3	20	00	98	0,000	256,600	104	478,600	110	510
VICELA CLUIN BENITO	03455439-0	40	00	00	0,000	126,690	144	310,690	110	1000
VILCHES SALAZAR MARGOT ESTHER	06764992-3	10	00	70	0,000	118,460	144	342,460	110	650
VILLABLANCA MARDONES RICARDO AMADOR	05045689-7	40	00	50	0,000	104,030	144	338,030	110	750
VILUGRA HERNANDEZ GRACIELA AGUSTIN	03392356-9	20	00	70	0,000	107,320	144	341,320	110	650
WYNEKEN HEMPEL NORA CLEMENTINA	06167233-8	40	00	40	75,000	74,210	96	325,210	110	800
ZAMORANC VENEGAS LEONILA ISABEL	04824736-9	40	50	88	0,000	72,620	64	314,620	70	560

PUNTAJE MINIMO PCR TRAMO : 177,570

REGION DE POSTULACION : IX DE LA ARAUCANIA

TRANO A

NOMBRE DEL BENEFICIARIO		R.U.T.	G-FAM PUNTAJE	SUBSIDIO PUNTAJE	CREDITO PUNTAJE	SITIO PUNTAJE	AMORRO PUNTAJE	ANTIGÜEDAD PUNTAJE	TOTAL PUNTAJE	OTORGADO SUBSIDIO	AUTORIZA CREDITO
ACEVECC	VERGARA ENRIQUE DEL CARMEN	05584541-7	50	00	14	0,000	71,660	48	183,660	130	430
ALPARCEGUI	GALVEZ CARLOS HUMBERTO	06342526-1	40	00	20	0,000	195,010	136	391,010	130	400
BRACC	MUNOZ NATALIO DEL CARMEN	07219681-3	10	00	32	0,000	66,530	136	244,530	130	340
BURGESS	SANJUELA OLGA INES	07886075-8	20	00	20	0,000	52,870	00	127,870	130	400
CORTES	JARA LIONEL RICARDO	06984321-3	40	00	40	0,000	103,280	96	279,280	130	360
ELGUETA	CAMATE ENMA DEL CARMEN	03196233-0	20	00	20	0,000	54,070	96	197,070	130	340
HENRIQUEZ	ACEVEDO ROBERTO OCTAVIO	03824943-6	20	00	28	0,000	43,950	136	224,950	130	340
LARSEN	DE CLEBER MARIA EUGENIA	08722677-8	20	00	00	0,000	10,000	136	224,950	130	340
DEZ	DEZ	0597992	551	059795	000*0	46	00	01	1-111091105	130	430
DEZ	DEZ	096*E41	95	096*14	000*0	36	00	40	0854233-2	130	430
DOE	DOE	08E*561	401	08E*14	000*0	40	00	10	0660878-2	130	430



REGION DE POSTULACION : X DE LOS LAGOS TRAMO B										
NOMBRE DEL BENEFICIARIO	R.U.T.	G.FAM. PUNTAJE	SUBSIDIO PUNTAJE	CREDITO PUNTAJE	SITIO PUNTAJE	AFORRO PUNTAJE	ANTIGÜEDAD PUNTAJE	TOTAL PUNTAJE	OTORGADO SUBSIDIO	AUTORIZ. CREDITO
BELCY HICALGO PATRICIA EDGARDO	06029595-6	40	00	80	0,000	105,170	88	313,170	110	600
CARDENAS CARDENAS LUIS CONRAD	03383618-K	10	00	64	0,000	106,350	104	284,350	110	680
CARTAGENA PEREZ DAVID ALEJANDRO	04709972-2	50	00	10	0,000	170,070	152	382,070	110	950
CONCHA CCRREA MARTIN SERGIO RAUL	07529694-0	20	00	00	0,000	144,430	128	292,430	110	1000
DELGADO MARTINEZ RUBEN ELEODORO	04793049-9	40	00	00	0,000	127,730	120	287,730	110	1000
FISCHER LEHNEBACH HECTOR RICARDO	08192587-9	30	00	60	0,000	94,030	00	184,030	110	700
FOLCH VILCHES HUGO	05113961-5	50	00	00	0,000	551,940	144	745,940	110	1000
GUZMAN SCLIS OSCAR EDGARDO	06804691-2	30	00	00	0,000	152,330	00	182,330	110	1000
JIMENEZ MONTERO ROSA MIRELLA	06290788-6	40	00	00	0,000	165,350	152	357,350	110	1000
LETELIER IZQUIERDO CARLOS FERNANDO	04764268-3	50	00	00	0,000	155,920	136	341,920	110	1000
PANCILLA CHAVEZ IRMA VERONICA	06649926-K	40	00	40	0,000	100,620	88	268,620	110	800
PINEDA PHILLIPS BERNARDITA MARIA	06503710-0	40	00	00	0,000	127,410	88	255,410	110	1000
PLAZA VALLEJOS LUIS HUMBERTO	05761182-0	50	00	86	0,000	115,110	00	251,110	110	570
RODRIGUEZ CAIRO ESTEBAN MARTIN	08727400-4	20	00	60	0,000	100,700	136	316,700	110	700
SABELLE ROSS PATRICIA LEOPOLDO	05430295-9	40	00	20	0,000	136,120	88	284,120	110	900
SCHMENCKE WERNER ERARDO HEINS	05507866-6	50	00	98	0,000	125,170	96	369,170	110	510
URIBE URIBE CARLOS DEL TRANSITO	06843276-6	30	00	56	0,000	109,150	144	339,150	110	720
VASQUEZ VILLAR JAIME RICARDO	06294878-7	40	00	60	0,000	142,870	144	386,870	110	700
VERGARA ARCE ALONSO OMAR	07266600-3	10	00	98	0,000	91,610	88	287,610	110	510
VERGARA VALDEBENITO DANIEL SEGUNDO	05046211-0	40	00	10	0,000	207,640	144	401,640	110	950
WALWEND CARVALLO LUIS FERNANDO	06537778-0	10	00	64	0,000	92,030	136	302,030	110	680

PUNTAJE MINIMO POR TRAMO : 182,330

REGION DE POSTULACION : XII MAGALLANES Y ANTARTICA CHILENA TRAMO A										
NOMBRE DEL BENEFICIARIO	R.U.T.	G.FAM. PUNTAJE	SUBSIDIO PUNTAJE	CREDITO PUNTAJE	SITIO PUNTAJE	AFORRO PUNTAJE	ANTIGÜEDAD PUNTAJE	TOTAL PUNTAJE	OTORGADO SUBSIDIO	AUTORIZ. CREDITO
PEREIRA AGUILAR JOSE FRANCISCO	08245345-8	40	00	00	0,000	153,170	48	241,170	130	500

PUNTAJE MINIMO POR TRAMO : 241,170

REGION DE POSTULACION : XII MAGALLANES Y ANTARTICA CHILENA TRAMO B										
NOMBRE DEL BENEFICIARIO	R.U.T.	G.FAM. PUNTAJE	SUBSIDIO PUNTAJE	CREDITO PUNTAJE	SITIO PUNTAJE	AFORRO PUNTAJE	ANTIGÜEDAD PUNTAJE	TOTAL PUNTAJE	OTORGADO SUBSIDIO	AUTORIZ. CREDITO
AGUIRRE SOTO GUILLERMO FLORENCIO	06332125-K	10	00	98	0,000	470,070	00	578,070	110	510
SANTANDER BUSTAMANTE NELLY MYRIAM	05546371-9	10	50	98	0,000	589,890	136	883,890	70	510

PUNTAJE MINIMO POR TRAMO : 578,070

REGION DE POSTULACION : METROPOLITANA DE STGO. TRAMO A										
NOMBRE DEL BENEFICIARIO	R.U.T.	G.FAM. PUNTAJE	SUBSIDIO PUNTAJE	CREDITO PUNTAJE	SITIO PUNTAJE	AFORRO PUNTAJE	ANTIGÜEDAD PUNTAJE	TOTAL PUNTAJE	OTORGADO SUBSIDIO	AUTORIZ. CREDITO
ABARCA CENOSC MARIA LUZ	08749227-3	20	00	52	0,000	46,660	128	246,660	130	240
ABARZUA GARIN RICARDO ALFONSO	06383466-1	30	00	36	0,000	181,420	08	255,420	130	320
ABURTIC BENITEZ MARIA TERESA	06876715-9	30	00	00	0,000	94,180	136	260,180	130	500
ABURTIC BENITEZ MIGUEL ANGEL	07896333-6	50	00	00	0,000	100,640	112	262,640	130	500
ACEVEDO LIZAMA MANUEL ROBERTO	08382547-8	30	00	52	0,000	31,290	56	169,290	130	240
ACCSTA CLIVARES WASHINGTON CASTOR	04358086-8	40	00	00	0,000	561,620	144	745,620	130	500
ACCSTA RODRIGUEZ MARIA ELENA	08534328-9	30	00	08	0,000	61,450	88	187,450	130	460
ACCSTA VILLACURA PEDRO ANTONIO	07435072-K	10	00	00	0,000	285,060	104	399,060	130	500
ACUNA ALVAREZ WASHINGTON ANTONIO	07060129-K	40	50	38	0,000	49,050	24	201,050	90	310
ACUNA BARRIA CARLOS RAFAEL	06008383-5	50	00	16	0,000	54,150	96	216,150	130	420
ACUNA CHANDIA HAYDEE DEL CARMEN	07364964-1	20	00	00	0,000	71,710	128	219,710	130	500
ACUNA MCILINA JUAN MANUEL	03832621-K	20	50	16	0,000	69,930	24	179,930	90	420
ACUNA PARADA LUIS ALFREDO	03355227-0	40	00	00	0,000	159,610	144	343,610	130	500
ACUNA TCBAR MARIA ELIANA	03598310-4	20	00	100	75,000	0,000	00	195,000	130	000
ADASME ESCOBAR PATRICIA ARMANDO	07322659-7	30	00	04	0,000	60,900	120	214,900	130	480
ADRIAN ESPINOZA MANUEL RODRIGO	05910298-2	20	00	20	0,000	120,580	128	288,580	130	400
AGUIRRE REYES PEDRO ANTONIO	06653741-2	30	00	00	0,000	203,080	00	233,080	130	500
AGUILERA MORALES VICTOR HUGO	07380061-7	10	00	26	0,000	79,910	96	211,910	130	370
AGUIRRE GARATE JUAN FILADELFO	05562288-4	40	00	100	75,000	0,000	00	215,000	130	000
AGUIRRE GARATE JUAN FILADELFO	06116589-4	40	00	36	0,000	48,010	08	132,010	130	320
AGUIRRE GONZALEZ JUAN CARLOS	05987953-7	40	00	44	0,000	40,440	96	220,440	130	280
ALABECCA ISAMARA JULIO CESAR	06660878-2	10	00	40	0,000	41,380	104	195,380	130	300
ALABECCA ACEVEDO WALDO ENRIQUE	08542393-2	40	00	36	0,000	41,960	56	173,960	130	320
ALABECCA PINO JOSE NICOLAS	06116589-4	10	00	34	0,000	34,650	144	264,650	130	320
ALABECCA PINO JOSE NICOLAS	06116589-4	10	00	34	0,000	34,650	144	264,650	130	320

REGION DE POSTULACION :				METROPOLITANA DE STGO.		TRAMO A					
NOMBRE DEL BENEFICIARIO	R.U.T.	G.FAM. PUNTAJE	SUBSIDIO PUNTAJE	CREDITO PUNTAJE	SITIO PUNTAJE	AFORRO PUNTAJE	ANTIGÜEDAD PUNTAJE	TOTAL PUNTAJE	OTORGADO SUBSIDIO	AUTORIZ. CREDITO	
BRAVO REYES JOSE MERCEDES	03116641-1	20	00	04	0,000	61,310	120	205,310	130	480	
BUSTAMANTE LEIVA SARA LUZMIRA	07315438-3	40	00	30	0,000	51,910	80	201,910	130	350	
BUSTOS BUSTOS JUAN STGO	07418455-3	10	00	04	0,000	73,110	144	231,110	130	480	
CABELLE GONZALEZ OLGA BEATRIZ	05631733-3	40	00	36	0,000	41,870	144	261,870	130	320	
CABELLO QUIROZ CARLOS DE JESUS	06973665-3	10	00	22	0,000	61,900	112	205,900	130	390	
CABEZAS PEREIRA YOLANDA	04084818-5	20	00	50	0,000	50,660	104	224,660	130	250	
CACERES FERNANDEZ LUIS GUSTAVO	07258806-1	10	00	26	0,000	66,960	120	222,960	130	370	
CACERES FUENTES JUAN LUIS	07300202-8	20	00	28	0,000	45,670	136	229,670	130	360	
CACERES POBLETE ENRIQUE	05071332-6	40	00	00	0,000	132,110	88	260,110	130	500	
CALDERON CERDA LUIS HUMBERTO	05669634-2	10	00	80	0,000	30,350	152	272,350	130	100	
CALDERON CERDA MARIO CLAUDIO	05575380-6	40	00	26	0,000	46,650	144	256,650	130	370	
CALDERON MORALES HERNAN FERNANDO	06524451-9	40	00	50	0,000	37,340	00	127,340	130	250	
CANALES PUNOZ VICTOR HUGO	07626974-2	20	00	36	0,000	40,050	104	200,050	130	320	
CANDIA ACUNA MARTA JOSEFINA	06370965-7	30	00	16	0,000	59,100	56	161,100	130	420	
CANDIA ARAYENA ANICETO JUAN	04502335-9	30	00	46	0,000	41,800	112	229,800	130	270	
CANIULAC REVECO NORMA	05649522-3	10	50	04	0,000	75,120	120	259,120	90	480	
CAPRILE WERTH EMA GIOCONDA	06407073-8	50	00	36	0,000	41,390	48	175,390	130	320	
CARDENAS MATAMALA GUILLERMO J	0505984-K	10	00	60	0,000	73,550	104	247,550	130	200	
CARILAC DIAZ PATRICIA SOLEDAD	08282262-3	10	00	30	0,000	76,550	128	244,550	130	350	
CARICLA SANTA MARIA ALBERTO RAUL	07527030-5	10	00	20	0,000	130,790	112	272,790	130	400	
CARO AGUILERA MARCOS EMILIANO	06613599-3	40	00	16	0,000	53,420	144	253,420	130	420	
CARO GEDDY JULIO	03833440-9	40	00	100	75,000	0,000	00	215,000	130	000	
CARCA AVALOS GLADYS LUISA	04554728-0	10	00	28	0,000	140,970	120	298,970	130	360	
CARRASCO PEREZ LUIS ALBERTO	06483658-7	10	00	10	0,000	100,450	96	216,450	130	450	
CARRASCO VENEGAS MARTA DEL ROSARIO	07031183-6	20	00	36	0,000	43,300	96	195,300	130	320	
CARRILLO PORRAS MARIA ELENA	05711351-0	10	00	44	0,000	145,240	104	303,240	130	280	
CARRIZO SUAREZ CARLOS DE LAS MERCEDES	06938495-1	10	00	04	0,000	66,200	152	232,200	130	480	
CARRUCHE CORDOVA HILDA ROSA	03422464-1	10	00	100	62,677	0,000	00	172,677	130	000	
CARVAJAL LIRA EDITH MARGARITA	09097313-4	20	00	20	0,000	57,560	120	217,560	130	400	
CASTANEDA MEJIAS JORGE GUILLERMO	07109929-6	30	00	34	0,000	42,230	144	250,230	130	330	
CASTILLO BRITO PAMELA MARIA DE LOUR	08145166-4	30	00	70	0,000	73,330	40	213,330	130	150	
CASTILLO BUSTOS SANDRA JANET	07234174-0	10	00	52	0,000	110,810	120	292,810	130	240	
CASTILLO LOPEZ ROMUALDO GILBERTO	07165844-9	30	00	40	0,000	39,020	80	189,020	130	300	
CASTRO CCLANTE HECTOR DAVID	04018329-9	40	00	40	0,000	55,090	144	279,090	130	300	
CASTRO SANCHEZ HECTOR RAUL	08878292-5	10	00	34	0,000	42,800	144	230,800	130	330	
CATALAN GUTIERREZ JEANNETTE EVELYN	07367507-3	30	00	52	0,000	52,810	136	270,810	130	240	
CAVIERES REBOLLEDO ELENA DE LAS MER	06366182-1	10	00	38	0,000	40,000	152	240,000	130	310	
CELECEN PEREZ MARIC HUMBERTO	06864836-K	10	50	10	0,000	103,600	96	269,600	90	450	
CERDA BRAVO ROSA BEATRIZ	08402613-1	40	00	40	0,000	50,350	08	138,350	130	300	
CERNA CORVALAN PABLO	07414473-K	40	00	40	0,000	47,690	152	279,690	130	300	
CHAVEZ BALCAZAR JOSE MIGUEL	06111046-1	40	00	20	0,000	51,480	136	247,480	130	400	
CIE CARRASCO MARIA SOLEDAD	08876805-4	40	50	14	0,000	70,010	08	182,010	90	430	
CIFUENTES CARDENAS MANUEL JESUS	05555798-5	50	00	10	0,000	80,440	128	268,440	130	450	
CIGNA NUNEZ ROSA ANA	07250401-1	30	00	44	0,000	90,380	144	308,380	130	280	
CISTERNA MEDINA MARIA M	04071401-4	10	00	100	38,779	0,000	00	148,779	130	000	
CONTRERAS BUSTOS JULIO FEDERICO	08319445-6	20	00	40	0,000	144,800	120	324,800	130	300	
CONTRERAS GONZALEZ ANGEL GUSTAVO	05311520-9	60	00	100	75,000	0,000	00	235,000	130	000	
CONTRERAS ROJAS CARLOS ENRIQUE	06516542-2	50	00	12	0,000	61,080	104	227,080	130	440	
CORDERO MALDENADO JORGE ANTONIO	06388895-0	40	00	20	0,000	66,410	88	214,410	130	400	
CORREA GEDDY JESSICA DEL PILAR	09218370-0	10	00	28	0,000	57,890	128	223,890	130	360	
CORTES GONZALEZ LUIS ANTONIO	06040961-7	30	00	20	0,000	50,650	32	132,650	130	400	
CORTES GONZALEZ MIGUEL ANGEL	09163307-8	20	00	20	0,000	52,780	40	132,780	130	400	
CORTES OVALLE HERNAN MANUEL	06255999-3	40	00	00	0,000	103,130	120	263,130	130	500	
CORTES RIQUELME MARIA ANGELICA	08027757-1	10	00	30	0,000	52,710	144	236,710	130	350	
CORTES SOLORZA JAIME CANILO	05816603-0	30	00	20	0,000	71,130	80	201,130	130	400	
CORTEZ GONZALEZ GLORIA CORINA DEL C	07333626-0	20	00	26	0,000	57,990	120	223,990	130	370	
CRESPO RODRIGUEZ MANUEL FDO	06567698-7	40	00	38	0,000	61,970	144	283,970	130	310	
CRISCI ABALOS PEDRO FRANCISCO	06068712-9	10	00	00	0,000	92,930	136	238,930	130	500	
CUEVAS CUEVAS HUGO	05016680-5	20	00	00	0,000	97,720	40	157,720	130	500	
CURIN CRIAN IRMA ROSA	06971104-9	30	00	00	0,000	68,420	152	250,420	130	500	
CAZA GALLARDO OSCAR ECUARDO	08700368-K	40	00	44	0,000	38,120	56	178,120	130	280	
DE LA BARRA VARAS ROSA EUGENIA	01625783-4	20	00	58	0,000	128,830	112	318,830	130	210	
DE LA FUENTE LOPEZ CARLOS ANGEL	06921337-5	40	00	00	0,000	103,800	144	287,800	130	500	
DE LA TERRE BUSTOS GLORIA DEL CARME	06619220-2	30	00	42	0,000	40,000	152	264,000	130	290	
DEL CASTILLO SAAVEDRA MONICA DELIA	07169992-7	40	00	30	0,000	58,060	00	128,060	130	350	
DELGADO CASANOVA JOSE ALBINO	04368674-7	50	00	32	0,000	48,000	152	282,000	130	340	
DELAZ ALVAREZ EDUARDO GILBERTO	06553363-4	50	00	30	0,000	47,928	144	271,928	130	350	
DELAZ BERGUD MANUEL HERNAN	08041605-4	40	00	20	0,000	51,230	128	239,230	130	400	
DELAZ CARLEVAL JOSE DANIEL	07341314-3	10	00	58	0,000	51,610	144	263,610	130	210	
DELAZ CASTRO ROSA INES	07527957-5	30	00	38	0,000	91,258	144	303,258	130	280	



REGION DE POSTULACION : METROPOLITANA DE STGC. TRAMO A											
NCMBRE DEL BENEFICIARIO	R.U.T.	G.FAM. PUNTAJE	SUBSIDIO PUNTAJE	CREDITO PUNTAJE	SITIO PUNTAJE	AMORRO PUNTAJE	ANTIGUEDAD PUNTAJE	TOTAL PUNTAJE	OTORGADO PUNTAJE	AUTORIZ. PUNTAJE	
GOETZ NAICANA KURT JOAQUIN	07197103-1	30	00	36	0,000	40,620	136	242,620	130	320	
GOMEZ REYES MANUEL OSVALDO	06492204-1	30	00	52	0,000	30,880	136	248,880	130	240	
GOMEZ SALAZAR MAXIMO MANUEL	06595101-0	40	00	52	0,000	31,170	88	211,170	130	240	
GONZALEZ ALCANTARA LAURA MARGARITA	06963638-1	40	00	20	0,000	73,390	96	229,390	130	400	
GONZALEZ ARANCIBIA NIEVES DE LAS MD	04661760-6	10	00	40	0,000	38,260	136	224,260	130	300	
GONZALEZ ARAYA LEONARDO SERGIO	06797521-9	10	00	36	0,000	41,910	00	87,910	130	320	
GONZALEZ CARRASCO PAULINA ALEJANDRA	09165355-9	30	00	26	0,000	132,910	152	340,910	130	370	
GONZALEZ CIAZ MARIA SOLEDAD DE LAS	07699022-0	20	00	24	0,000	90,830	136	270,830	130	380	
GONZALEZ FLORES MODESTA DE LAS M	04963472-2	40	00	04	0,000	62,400	136	242,400	130	480	
GONZALEZ GONZALEZ HERNAN ANTONIO	04164695-0	40	00	20	0,000	87,670	144	291,670	130	400	
GONZALEZ GONZALEZ JOSE ALFREDO	07074798-7	40	00	30	0,000	105,370	00	175,370	130	350	
GONZALEZ GONZALEZ MELQUIADES NELSON	06033316-5	40	00	46	0,000	81,500	00	167,500	130	270	
GONZALEZ GONZALEZ RAMON ARSENIO	07045242-1	40	00	20	0,000	92,470	32	144,470	130	400	
GONZALEZ GUERRA MARIA ADRIANA DEL C	07627861-K	40	00	100	0,000	151,330	72	363,330	130	000	
GONZALEZ GUERRERO OSVALDO ENRIQUE	05078141-0	30	00	56	0,000	50,340	104	240,340	130	220	
GONZALEZ MANRIQUEZ CORIS PURISIMA	05195982-8	20	00	50	0,000	42,540	00	112,540	130	250	
GONZALEZ KINGSTON EUGENIA DEL C	08035197-6	30	00	32	0,000	61,000	128	251,000	130	340	
GONZALEZ PASTEN SERGIO IGNACIO	05049791-7	40	00	00	0,000	63,840	144	247,840	130	500	
GONZALEZ QUINTANA ANDRES ANTONIO	07468655-9	30	00	10	0,000	87,800	48	175,800	130	450	
GONZALEZ RODRIGUEZ OSVALDO ENRIQUE	01616685-5	10	00	00	0,000	117,290	152	279,290	130	500	
GONZALEZ VALDES YENNY DEL CARMEN	07814406-8	30	00	20	0,000	111,190	96	257,190	130	400	
GONZALEZ VERGARA JORGE ANTONIO	06849081-2	10	00	52	0,000	32,760	112	206,760	130	240	
GORUP CSORIO EDUARDO MANUEL	07547649-3	10	00	06	0,000	100,650	120	236,650	130	470	
GRANCA OCNOSO PEDRO PASCUAL	03982090-0	30	00	100	55,745	0,000	00	185,745	130	000	
GUAJARCE ARANEDA NELSON SEGUNDO	08677390-2	10	00	52	0,000	38,230	128	228,230	130	240	
GUERRERO NAVIA MANUEL ENRIQUE	06361607-9	50	00	58	0,000	58,410	144	310,410	130	210	
GUERRERO PLAZA GLORIA VIOLETA MATIL	03903873-0	30	00	00	0,000	142,680	96	268,680	130	500	
GUERRERO SALGADO ROBERTO ENRIQUE	07289275-5	40	00	00	0,000	92,480	96	228,480	130	500	
GUTIERREZ ARRIAZA ROSA ELIANA	07202757-4	10	00	44	0,000	41,360	96	191,360	130	280	
GUTIERREZ BERRIOS CARLOS ARTEMIO	06550145-7	10	00	00	0,000	125,000	112	247,000	130	500	
GUTIERREZ GUTIERREZ JEAN PIERRE	09127071-4	30	00	36	0,000	40,340	48	154,340	130	320	
GUTIERREZ HERRADAS MARCOS ANTONIO	07484774-9	40	00	44	0,000	39,100	120	243,100	130	280	
GUTIERREZ MEDEZ LUIS ARTURO	05836768-0	40	00	20	0,000	51,760	48	159,760	130	400	
GUTIERREZ ORELLANA DANILO PREVISTO	06696897-9	30	00	60	0,000	51,600	96	237,600	130	200	
GUZMAN PINTIVO BLANCA VIRGINIA	07749380-8	30	00	52	0,000	80,060	128	290,060	130	240	
GUZMAN RCJAS OLIVIA GABRIELA	04046135-3	20	00	50	0,000	96,930	104	270,930	130	250	
GUZMAN RUBILAR CARLOS RODOLFO	07934947-K	40	00	00	0,000	77,930	96	213,930	130	500	
HARRIS RIVERA ELIZABETH B	04919114-6	20	00	04	0,000	61,260	56	141,260	130	480	
HENRIQUEZ AHUMADA RENE AGUSTIN	05311563-2	40	00	34	0,000	42,940	00	116,940	130	330	
HENRIQUEZ ARAYA NAUL DEL ROSARIO	07568350-2	40	00	20	0,000	52,490	144	256,490	130	400	
HENRIQUEZ LLANCA MANUEL GERARDO	09523982-K	20	00	52	0,000	32,920	144	248,920	130	240	
HENRIQUEZ PULGAR ROSA	04684525-0	10	00	18	0,000	54,990	128	210,990	130	410	
HENRIQUEZ TAPIA SYLVIA DE LAS MERCE	06374124-8	10	00	00	0,000	107,010	96	213,010	130	500	
HERNANDEZ ARANCA PAULINA LILIANA	05528895-K	20	00	46	0,000	47,240	88	201,240	130	270	
HERNANDEZ CARRASCO SERGIO ANGEL	04526567-6	30	00	50	0,000	38,500	144	262,500	130	250	
HERNANDEZ MEDINA MARTA ISNELCA	07607897-1	30	00	28	0,000	46,790	128	232,790	130	360	
HERNANDEZ PARDO RUBEN ALFREDO	07625930-5	40	00	52	0,000	100,750	112	304,750	130	240	
HERNANDEZ PLAZA OSCAR ARMANDO	06522921-8	40	00	48	0,000	35,030	56	179,030	130	260	
HERRERA ALVAREZ JUAN ALBERTO	06057144-9	40	00	26	0,000	52,120	152	270,120	130	370	
HERRERA MCRENO JULIO ERNESTO	06895178-K	40	00	26	0,000	46,350	152	264,350	130	370	
HERRERA PEREZ CARLOS LUIS	04434735-0	30	00	50	0,000	45,660	48	173,660	130	250	
HERRERA RUFFIER DES AIMES AMANDA EL	05064496-0	40	00	24	0,000	77,280	48	189,280	130	380	
IBANEZ RICS MARIA EUGENIA	07434948-K	40	00	46	0,000	34,630	32	152,630	130	270	
IBARRA BLANC MIGUEL ANGEL	07728202-5	10	00	18	0,000	54,780	96	178,780	130	410	
ILLANES BRADFORD BLANCA MARGARITA	05335305-3	20	00	16	0,000	132,500	40	208,500	130	420	
INSTRICZA CORNEJO LUIS PASCUAL	07938956-0	10	00	28	0,000	71,930	136	245,930	130	360	
IRRAZABAL MORMAZABAL SARA DEL C	02557638-1	10	00	100	75,000	0,000	00	185,000	130	000	
ISCLA MERELLO ANGELA TERESA	02587426-9	10	00	10	0,000	211,490	144	375,490	130	450	
JARA CIAZ JUAN GERARDO ADRIAN	08498640-2	40	00	20	0,000	53,670	136	249,670	130	400	
JARA GOMEZ LUIS ANTONIO	09604927-7	10	00	30	0,000	66,200	112	218,200	130	350	
JARA JCFRE HERNAN MOISES	06208469-K	40	00	20	0,000	50,600	96	206,600	130	400	
JARA SANCHEZ JUANA ROSA	06890558-3	20	00	60	0,000	46,020	152	278,020	130	200	
JIMENEZ BRIONES HORACIO ANTONIO	05632372-4	40	00	24	0,000	52,220	96	214,220	130	370	
JIMENEZ HARRIQUEZ SELVA CRISTINA	05571834-2	20	00	20	0,000	56,220	56	152,220	130	400	
JIMENEZ VEAS HUGO ANDRES	04501847-5	30	00	16	0,000	55,880	136	237,880	130	420	
JIMENEZ VEAS HUGO ANDRES	04501847-5	30	00	16	0,000	55,880	136	237,880	130	420	

REGION DE POSTULACION :			METROPOLITANA DE STGC.		TRAMO A						
NCMBRE DEL BENEFICIADO	R.U.T.	G.FAM. PUNTAJE	SUBSIDIO PUNTAJE	CREDITO PUNTAJE	SITIO PUNTAJE	AMORRO PUNTAJE	ANTIGUEDAD PUNTAJE	TOTAL PUNTAJE	OTORGADO SUBSIDIO	AUTORIZ. CREDITO	
MORA CANDIA MIGUEL ANGEL	06995781-1	10	00	40	0,000	109,740	120	279,740	130	300	
MORA OPCITO MARIO HENRY	06590206-0	40	00	20	0,000	51,000	112	223,000	130	400	
MORA PALAVICINO MARILIA ALFONSINA	07572145-5	10	00	14	0,000	55,020	152	231,020	130	430	
MORAGA PENA JUAN ALBERTO	03374204-5	40	00	100	58,004	0,000	00	198,004	130	000	
MORALES RAMOS ANTONIO NICOLAS	07513704-4	30	50	04	0,000	68,130	48	200,130	90	480	
MORALES ROJAS GUILLERMO ANTONIO	03221540-8	20	00	20	0,000	51,280	112	203,280	130	400	
MORALES VALDES FLOR ELIANA	07700516-1	20	00	52	0,000	79,560	96	247,560	130	240	
MOYANO CALDERON ALFONSO ENRIQUE	05426988-9	40	00	34	0,000	48,330	128	250,330	130	330	
MUNOZ VILLABLANCA FRANCISCA SUSANA	06063810-1	40	00	04	0,000	60,800	120	224,800	130	480	
MUNOZ ACEVEDO DELIA CORINA DEL CARM	06566735-5	10	00	16	0,000	236,380	144	406,380	130	420	
MUNOZ AYALA EDUARDO	04847211-3	30	00	46	0,000	41,500	104	221,500	130	270	
MUNOZ CASTILLO HECTOR PATRICIO	06252250-K	10	00	20	0,000	54,450	136	220,450	130	400	
MUNOZ CASTRO JAIME	08227085-K	30	00	00	0,000	79,390	152	261,390	130	500	
MUNOZ CIFUENTES RENE RAMON	03642127-4	30	50	44	0,000	60,160	00	184,160	90	280	
MUNOZ PONZON CAROLINA DE LOS ANGELES	09211574-7	30	00	00	0,000	94,430	144	268,430	130	500	
MUNOZ CRELLANA RODOLFO ANTONIO	09389492-8	10	00	20	0,000	91,880	40	161,880	130	400	
MUNOZ RAMIREZ HECTOR MANUEL	07188312-4	30	00	56	0,000	47,980	40	173,980	130	220	
MUNOZ SALAZAR AUGUSTO	04186957-7	10	00	28	0,000	58,010	144	240,010	130	360	
MUNOZ UBILLA MIGUEL ALFREDO	07080809-9	30	50	16	0,000	76,850	80	252,850	90	420	
MUNOZ VASQUEZ OSCAR A	07366952-9	40	00	54	0,000	39,380	136	269,380	130	230	
NAPANCURA CAYUPAN JORGE ANDRES	07473184-8	10	00	50	0,000	62,940	128	250,940	130	250	
NARVAEZ PEDRAZA MARIA DOMITILA	02653837-8	10	00	42	0,000	43,600	112	207,600	130	290	
NAVARRE ULLOA SERGIO ALBERTO	06022377-7	30	00	40	0,000	51,910	48	169,910	130	300	
NIETC SANTIBANEZ LUIS ALBERTO	04467613-3	40	00	56	0,000	82,660	128	306,660	130	220	
NOGUE GUTIERREZ JUAN DOMINGO	05634085-8	50	00	18	0,000	55,200	136	259,200	130	410	
NORABUENA AGUILAR WALTER F	07667343-8	20	50	32	0,000	49,770	144	295,770	90	340	
NUNEZ GONZALEZ OSCAR RCSALINDO	05389837-8	40	00	02	0,000	166,090	144	352,090	130	490	
NUNEZ CROENES ALIRO ALFREDO	07835923-4	40	00	24	0,000	50,380	96	210,380	130	380	
NUNEZ RIVAS ARARATH ARMENIA	06900075-4	10	00	54	0,000	70,570	96	230,570	130	230	
CLAVE MARDONES ANA MARIA	05665245-0	40	00	20	0,000	51,290	40	151,290	130	400	
OLGUIN MARTINEZ MARIA JUSTINA	05631060-6	10	00	40	0,000	39,120	120	209,120	130	300	
OLIVA GONZALEZ NELSON FCO	08858456-2	10	00	46	0,000	50,750	128	234,750	130	270	
OLIVARES VALENZUELA GREGORINA RAQUEL	05633353-3	10	00	14	0,000	56,930	96	176,930	130	430	
ORDENES MUNOZ MARIC EFRAIN	07651786-K	30	00	34	0,000	43,790	136	243,790	130	330	
ORELLANA FERRER ISABEL ELENA	07805665-K	40	00	04	0,000	60,780	96	200,780	130	480	
ORELLANA SALDAS HUGO EDUARDO	07370581-9	30	00	56	0,000	52,470	32	170,470	130	220	
ORIA ARGEMEDO LUIS RICARDO	08868343-9	30	00	00	0,000	91,160	112	233,160	130	500	
GRIAS CCLCHO SUSANA DE LOURDES	08043029-9	30	00	34	0,000	42,660	88	194,660	130	330	
GRMENC FERNANDEZ INES GERTRUDIS	06545308-8	10	00	72	0,000	18,370	144	244,370	130	140	
ORTEGA CELIS NELSON CLAUDIO	04452366-4	20	00	00	0,000	85,990	144	249,990	130	500	
ORTIZ SOTO JULIO ENRIQUE	052391027-7	30	00	40	0,000	50,710	72	192,710	130	300	
OSORIO CLIVOS ELENA TERESA	05749030-6	40	00	28	0,000	81,450	96	245,450	130	360	
OSSA ESCANTILLA JUAN EDUARDO	05160563-2	60	00	20	0,000	55,570	136	271,570	130	400	
OTAIZA SALDIAS RAUL GERARDO	06386256-8	20	00	50	0,000	80,670	144	294,670	130	250	
OVALLE RCZAS ROBERTO ENRIQUE	07161044-6	60	00	34	0,000	56,900	144	294,900	130	330	
CYARCE PEREZ ROLANDO SEGUNDO	06929329-8	20	00	58	0,000	51,630	144	273,630	130	210	
CYARZO BARRIA ANA CELIA	04732640-0	10	00	26	0,000	53,750	112	201,750	130	370	
CYARZUN VARGAS SYLVIA	07697818-2	40	00	56	0,000	63,830	144	303,830	130	220	
PACHECO GONZALEZ CARLOS ENRIQUE	06002628-9	40	00	40	0,000	73,240	136	289,240	130	300	
PACHECO RCMERO ANA MARIA	05314642-2	30	00	40	0,000	38,740	136	244,740	130	300	
PAEZ HENRIQUEZ CESAR MANUEL	06998905-5	30	00	20	0,000	52,420	144	246,420	130	400	
PALMA GAETE GABRIEL DEL C	05914948-2	20	50	12	0,000	76,640	64	222,640	90	440	
PALMA VEGA JAIME OSVALDO	05675779-1	30	00	20	0,000	50,450	112	212,450	130	400	
PALUMBE AGURTO LUIS SALVADOR	07687929-K	40	00	30	0,000	72,910	112	254,910	130	350	
PARRACA GUERRERO JORGE ALEJANDRO	06604284-7	10	00	00	0,000	69,570	152	231,570	130	500	
PAREDES RCJAS MARIA ISABEL	04779625-3	20	00	24	0,000	53,730	136	233,730	130	380	
PARRA AGUILERA LUIS ALBERTO	04705803-1	40	00	30	0,000	70,310	96	236,310	130	350	
PARRA DIAZ HECTOR HERNAN	06602848-8	30	00	36	0,000	40,350	112	218,350	130	320	
PARRA RAMIREZ JUAN DE LA CRUZ	06705780-5	30	00	36	0,000	48,230	48	162,230	130	320	
PARRAGUEZ HELLA MANUEL FERNANDO	08400234-8	20	00	20	0,000	51,480	96	187,480	130	400	
PECRERC HIDALGO VICTOR HUGO	07640811-4	30	00	46	0,000	40,310	136	252,310	130	270	
PENA GUTIERREZ ISABEL MARGARITA	05623216-3	20	00	20	0,000	72,050	136	248,050	130	400	
PENAILILLO PENAILILLO SANTIAGO ORLA	05240370-7	40	00	28	0,000	51,590	136	253,590	130	380	
PERALTA BURGUES JUAN LUIS	07748533-2	30	00	20	0,000	109,880	48	208,880	130	400	
PERALTA CARRASCO CARLOS INES	04742848-8	10	00	16	0,000	51,470	136	233,470	130	420	
PERALTA FUMES JOSE FRANCISCO	05728588-8	30	00	24	0,000	47,210	112	204,210	130	320	
PERALTA MORALES JUAN CARLOS	05728588-8	30	00	24	0,000	47,210	112	204,210	130	320	



REGION CE POSTULACION 1		METROPOLITANA DE STGC.			TRAMO A						
NOMBRE DEL BENEFICIARIO	R.U.T.	G.FAM. PUNTAJE	SUBSIDIO PUNTAJE	CREDITO PUNTAJE	SITIO PUNTAJE	ANORRO PUNTAJE	ANTIGUEDAD PUNTAJE	TOTAL PUNTAJE	OTORGADO SUBSIDIO	AUTORIZ. CREDITO	
ROJAS SERRANC FERNANDO ABELINO	05680788-8	40	00	28	0,000	90,000	152	310,000	130	360	
ROLDAN SANHUEZA ARMANDO ESTEBAN	08200791-1	40	00	34	0,000	64,760	136	274,760	130	330	
ROMAN GATICA GABRIEL ARTURO	05783346-7	30	07	20	0,000	54,830	48	152,830	130	400	
ROMAN LEAL ISMAEL ALVARO	06491885-0	30	00	00	0,000	132,600	152	314,600	130	500	
ROMAN VERGARA CARLOS RODELINDO	06069012-K	50	00	00	0,000	82,890	112	244,890	130	500	
ROMERO ECHEVERRIA ROBERTO DEL CARME	05549493-2	40	50	32	0,000	46,730	24	192,730	90	340	
ROMERO NADER MARIA INES KARINE	07588662-4	10	00	10	0,000	100,720	96	216,720	130	450	
ROMO ROJAS PATRICIO JOSE	07310893-4	10	03	22	0,000	56,290	96	184,290	130	390	
ROSAS GARRIDO LUIS FRANCISCO	07369962-2	40	50	18	0,000	91,260	32	231,260	90	410	
ROSAS PENTOLA LUZ ESMIRA	07470733-5	40	00	36	0,000	70,490	56	202,490	130	320	
ROZAS VILLALOBOS CESAR PATRICIO	07061453-7	40	00	20	0,000	110,640	40	210,640	130	400	
RUBILAR HORTUVA SEBASTIAN ANTONIO	06925068-8	10	00	38	0,000	45,730	88	181,730	130	310	
RUIZ CERREA CARLOS REINALDO	07313102-2	40	00	20	0,000	50,500	112	222,500	130	400	
SAAVEDRA CRUZ ANGELA DE LAS MERCEDE	03642377-3	20	03	44	0,000	37,150	152	253,150	130	280	
SAEZ ANJARI EDUVINA DEL CARMEN	08957885-K	30	00	40	0,000	62,190	120	252,190	130	300	
SAEZ JIPENEZ EDUARDO	06195840-1	30	03	16	0,000	55,480	136	237,480	130	420	
SAEZ SERCA NELSON MARIC	07108092-7	30	00	04	0,000	63,140	144	241,140	130	480	
SALA PENA JUAN CARLOS	05173426-2	40	03	36	0,000	43,190	144	263,190	130	320	
SALAS PALMA GERARDO EUGENIO	07577316-1	50	00	46	0,000	73,690	120	289,690	130	270	
SALAS PCSALES MARIA VERONICA	07127134-K	20	00	20	0,000	54,920	24	118,920	130	400	
SAN MARTIN CISTERNA WILFREDO REINAL	05743000-1	40	00	40	0,000	50,440	104	234,440	130	300	
SAN MARTIN VALENZUELA RICARDO ANTON	07548254-K	10	00	30	0,000	45,000	152	237,000	130	350	
SANCHEZ JARAMILLO JOSE LUIS	05864170-7	40	03	60	0,000	25,150	56	181,150	130	200	
SANCHEZ CRELLANA CARLOS ANTONIO	08511193-0	30	00	08	0,000	80,770	56	174,770	130	460	
SANCHEZ VERDUGO JORGE ANTONIO	06551396-K	40	03	40	0,000	38,480	120	238,480	130	300	
SANDEVAL IMCHAUSTEGUI JOSE SANTOS	06612673-0	60	00	44	0,000	92,860	144	340,860	130	280	
SANDEVAL CRELLANA MANUEL ANTONIO	07849215-8	30	03	30	0,000	53,110	104	217,110	130	350	
SANDEVAL YANEZ SERGIO	07834845-3	30	00	28	0,000	81,820	104	243,820	130	360	
SANHUEZA GUTIERREZ HECTOR GUSTAVO	07895783-2	30	00	04	0,000	65,570	96	195,570	130	480	
SANHUEZA STUARDO JOSE ISIDORO	03406614-0	20	00	00	0,000	75,990	104	199,990	130	500	
SANHUEZA VALENZUELA ROSA ELIANA	06246244-2	40	00	14	0,000	62,820	144	260,820	130	430	
SANI CORNEJO YGLANDA GUILLERMINA	04042894-1	20	00	20	0,000	52,480	88	280,480	50	400	
SANTANA SALINAS ANA NELIDA	04898069-4	10	00	20	0,000	53,130	88	171,130	130	400	
SANTANDER MORALES GASPAR FIDEL	09303541-0	10	00	52	0,000	35,700	112	209,700	130	240	
SANTANDER TAPIA SEGUNDO OSCAR	02801805-3	20	00	40	0,000	40,180	96	196,180	130	300	
SANTCLAYA CLUNES PATRICIO ARMANDO	07554336-0	40	00	14	0,000	71,590	48	173,590	130	430	
SEGUEL RIGUELME PATRICIO RIGOBERTO	08967642-8	30	00	34	0,000	72,180	96	232,180	130	330	
SEPULVEDA CABEZAS ELBA MARIA	06756725-0	10	00	20	0,000	68,590	144	242,590	130	400	
SEPULVEDA MEZA HECTOR ENRIQUE	07475590-9	40	00	18	0,000	53,290	88	199,200	130	410	
SEPULVEDA POBLETE MIGUEL	07687799-8	40	00	20	0,000	50,410	16	126,410	130	400	
SILVA ALBORNCZ JUAN RODRIGO	07147555-7	10	00	00	0,000	73,270	144	227,270	130	500	
SILVA CASTILLO RUBEN ALEJANDRO	06745234-8	30	00	34	0,000	42,620	128	234,620	130	330	
SILVA CUEVAS GLADYS MIRIAM	08561834-2	20	00	38	0,000	55,660	112	225,660	130	310	
SILVA DIAZ HUGO FRANCISCO	05725354-1	50	00	20	0,000	50,950	112	232,950	130	400	
SILVA ESPINOZA CARLOS SEGUNDO	08829406-8	30	50	18	0,000	53,160	00	151,160	90	410	
SILVA JARAMILLO MARIA NELLY	03838103-2	20	00	66	0,000	140,220	136	362,220	130	170	
SILVA LPEZ OSCAR HERNAN	05544890-6	40	00	34	0,000	43,190	104	221,190	130	330	
SILVA MENDIETA CLORINDA DEL CARMEN	01603587-4	10	00	100	75,000	0,000	0	185,000	130	000	
SILVA RODRIGUEZ HERMES	04369819-2	40	00	48	0,000	33,860	152	273,860	130	260	
SILVA SEVERINO JULIA BLANCA	08123814-6	20	00	60	0,000	50,500	48	178,500	130	200	
SILVA SILVA HERNAN VICTOR	04748506-8	30	00	36	0,000	41,920	144	251,920	130	320	
SKIRVING PERUSOVIC RICARDO A	08882619-1	10	00	40	0,000	39,060	136	225,060	130	300	
SOTO CATALDO ENRIQUE FCO	04795145-3	40	00	24	0,000	60,410	96	220,410	130	380	
SOTO CENCHA ENRIQUE LIZARDO	04135124-1	50	00	24	0,000	72,650	144	290,650	130	380	
SOTO SAEZ ROSA JEANNETTE DEL CARMEN	06543997-2	30	00	16	0,000	59,100	104	209,100	130	420	
SOTO SALGADO SILVIA ADRIANA	06508775-8	10	00	60	0,000	81,090	144	295,090	130	200	
SOTO SEIDEMANN CARMEN GEORGINA	05163660-0	20	50	22	0,000	101,160	48	241,160	90	390	
SOTO SEPULVEDA OSCAR ROGELIC	07078381-9	30	00	22	0,000	59,250	96	207,250	130	390	
SOTO SILVA LEOPOLDO BENITO	08045116-4	40	00	30	0,000	45,000	152	267,000	130	350	
SOTO TRUJILLO ERNESTINA DEL CARMEN	07146604-3	30	00	10	0,000	117,460	96	253,460	130	450	
SPRONHLE ROJAS MARCELINO EDMUNDO	04769672-7	40	00	26	0,000	90,640	152	308,640	130	370	
STACK VALDES NELSON	06025201-7	30	00	46	0,000	100,500	48	224,500	130	270	
TAPIA JARA BLANCA ROSA	05775228-9	10	00	26	0,000	47,430	112	195,430	130	370	
TAPIA LUCERO MARIA DEL CARMEN	02855273-4	10	00	26	0,000	49,090	104	189,090	130	370	
TAPIA REYES PABLO MOISES	08038481-4	30	00	14	0,000	55,410	88	187,410	130	430	
TAPIA TAPIA VICTOR ROBERTO	05003008-3	50	00	20	0,000	201,910	144	415,910	130	400	
TEZANOS PINTO CABANE CARLOS FERRIN	04667324-K	30	00	40	0,000	55,800	128	293,800	130	300	
TOBAR MEJIAS ANGEL VENANCIO	04057391-1	30	50	60	0,000	48,900	96	244,900	90	200	
TOLEDO PENALOSA ALBERTO AGUSTIN	07427382-0	40	00	28	0,000	40,320	120	240,320	130	260	
TOLEDO VERA NELSON ERIC	08030195-3	30	00	20	0,000	42,520	88	180,520	130	250	

REGION DE POSTULACION :				METROPOLITANA DE STGC.				TRAMO A			
NOMBRE DEL BENEFICIARIO	R.U.T.	G.FAM. PUNTAJE	SUBSIDIO PUNTAJE	CREDITO PUNTAJE	SITIO PUNTAJE	AMORJO PUNTAJE	ANTIGÜEDAD PUNTAJE	TOTAL PUNTAJE	OTORGADO SUBSIDIO	AUTORIZADO CREDITO	
ZAMORA REJAS LAURA	05004479-3	30	00	28	0,000	112,190	96	266,190	130	360	
ZAPATA CROMADO JOSE AURELIO	07850987-2	10	00	54	0,000	93,190	144	301,190	130	230	
ZAPATA URRUTIA FRANCISCA ANTONIA	04285990-7	10	00	00	0,000	131,780	96	237,780	130	500	
ZARATE SANTIS FRANCISCO MANUEL	06287990-4	20	50	24	0,000	71,090	96	261,090	90	380	
ZUNIGA CCATERRAS JAIME SERGIO	06974229-7	30	00	12	0,000	57,630	48	147,630	130	440	
ZUNIGA JIMENEZ ISABEL CEL C	06967873-4	20	00	40	0,000	120,650	144	324,650	130	300	
ZUNIGA VICELA EDUARDO DOMINGO	05270829-K	40	00	50	0,000	58,170	96	244,170	130	250	
-----											
PUNTAJE MINIMO POR TRAMO : 87,910											
-----											
REGION DE POSTULACION :				METROPOLITANA DE STGC.				TRAMO B			
NOMBRE DEL BENEFICIARIO	R.U.T.	G.FAM. PUNTAJE	SUBSIDIO PUNTAJE	CREDITO PUNTAJE	SITIO PUNTAJE	AMORJO PUNTAJE	ANTIGÜEDAD PUNTAJE	TOTAL PUNTAJE	OTORGADO SUBSIDIO	AUTORIZADO CREDITO	
ABAD CASTELLO EDUARDO FRANCISCO	06838749-3	40	00	30	0,000	127,320	96	293,320	110	850	
ACIARRES RAMOS ROBERTO MIGUEL	07315891-5	10	00	60	0,000	202,190	88	360,190	110	700	
ACUNA LAWRENCE RENATO AUGUSTO	06944409-1	40	00	00	0,000	125,590	72	237,590	110	1000	
AGUILA DIAZ RUBEN H	04465313-3	50	00	00	0,000	127,210	56	233,210	110	1000	
AGUILA ZUNINO RAUL SEBASTIAN	06872627-1	40	00	00	0,000	203,570	112	355,570	110	1000	
AGUIRRE CCVENA MARIA LCRETO	06498888-3	40	00	40	0,000	103,120	104	287,120	110	800	
AGUIRRE SALGADO CARLOS GERARDO	06865994-9	50	00	00	0,000	147,290	120	317,290	110	1000	
AHUPACA MUNOZ JORGE LUIS	07490153-0	30	00	00	0,000	125,500	120	275,500	110	1000	
AJRAZ TICHE CLODETTE	05085588-0	10	00	00	0,000	412,500	96	518,500	110	1000	
ALBONICO PAULSEN GERARDO ALBERTO	05398065-1	30	00	88	0,000	73,320	104	295,320	110	560	
ALCAYAGA CANAS SARA ROSA	06745491-K	30	00	92	0,000	68,110	144	334,110	110	540	
ALVAREZ MCRENO JOSE LUIS	06462653-2	30	00	56	0,000	92,090	96	274,090	110	720	
ALVAREZ PALMA ANA MARIA	06376780-8	40	00	00	0,000	172,680	96	308,680	110	1000	
ALVEAR RIQUELME MARIC FERNAN	05223620-7	20	00	20	0,000	161,660	96	297,660	110	900	
AMARO ULICA JUAN ALEJANDRO	05129703-2	40	00	00	0,000	172,260	144	356,260	110	1000	
ANASCO AVALOS PEDRO AGUSTIN	08333617-K	20	00	40	0,000	101,160	104	265,160	110	800	
ANCRADO MADRID ALEJANDRO AGUSTIN	06026167-9	50	00	40	0,000	104,040	56	250,040	110	800	
ANCRADO NKILTSCHKE ENRIQUE	06065760-2	30	00	00	0,000	444,320	152	626,320	110	1000	
ANGUITA GONZALEZ VICTOR EUGENIO	06868500-1	20	00	56	0,000	92,940	128	296,940	110	720	
ARANGUIZ FIGUEROA ILSE LUISA	06368367-1	20	00	64	0,000	86,660	96	266,660	110	680	
ARAYA BENITEZ HECTOR ENRIQUE	06591930-3	40	00	48	0,000	96,280	72	256,280	110	760	
ARAYA SION SERGIO ALFREDO	07106660-6	30	00	00	0,000	142,210	88	260,210	110	1000	
ARCE BERRIOS JORGE LUIS	05893960-9	50	00	86	0,000	75,270	152	363,270	110	570	
ARIAS CARLO ROBERTO MARCELO	07365725-3	30	00	00	0,000	174,500	104	308,500	110	1000	
ARIAS GONZALEZ AMANTINA DEL CARMEN	03294016-1	20	00	08	0,000	165,530	136	329,530	110	960	
ARLEGUI TUDELA JULIO CESAR	04917002-5	20	00	60	0,000	132,810	56	268,810	110	700	
ARRATIA MONROY MARIA GABRIELA	06418844-5	20	00	40	0,000	118,250	144	322,250	110	800	
ARRIAGADA MAUFRAS NELSON LEANCRO	04558540-9	50	00	00	0,000	476,360	144	670,360	110	1000	
ARRIAGACA MORA PATRICIA ELIANA	06973164-3	10	00	00	0,000	167,170	152	329,170	110	1000	
ATRIA RCSSELCT JUAN SEBASTIAN	07898418-K	30	00	00	0,000	151,750	128	309,750	110	1000	
AVILA HERNANDEZ PEDRO DAVID	04685084-K	40	00	00	0,000	247,570	144	431,570	110	1000	
BAES MONTECINOS JAIME DEL CARMEN	06333008-6	20	00	16	0,000	119,710	120	275,710	110	920	
BAHAMONDE MEDINA HECTOR SANTIAGO	07842949-6	30	00	40	0,000	102,330	104	276,330	110	800	
BALLACARES ZELADA JORGE FERNANDO	04362597-7	30	00	00	0,000	126,500	88	244,500	110	1000	
BARAHONA JELDRES JOSE ALBERTO	06865685-0	40	00	40	0,000	145,660	96	321,660	110	800	
BERNAL VILCHES MAGDALENA EMA	09122375-9	20	00	00	0,000	137,390	40	197,390	110	1000	
BONILLA MINOJOSA MARIA ESTER	06604805-5	30	00	80	0,000	148,630	00	258,630	110	600	
BRAVO AGUILERA MARIO ALEJANDRO	05453158-3	10	00	20	0,000	590,200	96	716,200	110	900	
BRAVO BALTRA GONZALO	07230679-1	30	00	00	0,000	129,610	136	295,610	110	1000	
BRAVO CUELLO MARIO ENRIQUE	04289004-9	50	00	00	0,000	132,720	136	318,720	110	1000	
BRAVO VILLA HERIBERTO MARIO	06213034-2	30	00	00	0,000	240,430	112	382,430	110	1000	
BRAVO YANEZ FERNANDO ALFONSO	06450506-8	40	00	00	0,000	140,890	80	260,890	110	1000	
BRINKMANN LUCC ENRIQUE CLAUDIO	07422429-6	30	00	02	0,000	152,730	48	232,730	110	990	
BROWN REDARD ERIC ALEJANDRO	08846383-8	40	00	60	0,000	100,440	56	256,440	110	700	
BURGESS CORTES DANIEL ENRIQUE	07197043-4	50	00	96	0,000	65,180	96	307,180	110	520	
BURGESS MONROY JAIME FRANCISCO	07540184-1	10	00	40	0,000	100,650	104	254,650	110	800	
BURGESS MONROY VIVIANA	06496983-8	10	00	40	0,000	105,160	104	259,160	110	800	
BUSTOS CERDA VICTOR ANDRES	04858629-5	50	00	00	0,000	125,130	56	231,130	110	1000	
CABRERA VIGNEAUX LUIS ENRIQUE	06846954-6	40	00	00	0,000	127,820	144	311,820	110	1000	
CABRERA ZARATE MANUEL ENRIQUE	06552967-K	30	00	00	0,000	463,250	144	637,250	110	1000	
CANCIPS FERNANDEZ ROLANDO HUMBERTO	05919548-9	40	00	00	0,000	208,760	144	392,760	110	1000	
CANCINE CRDENES ALICIA ANTONIETA	06674560-0	10	00	60	0,000	104,170	48	222,170	110	700	
CARMENA TCAREALBA MOISES EDUARDO	05882832-7	50	00	00	0,000	299,360	136	485,360	110	1000	
CARRASCO BRAVO JORGE ELEAZAR	07049531-7	30	00	00	0,000	166,720	144	360,720	110	1000	
CARRASCO CAVERES MONICA INES	04344895-1	30	00	00	0,000	152,710	136	318,710	110	1000	
CARRASCO CAVERES MONICA INES	07043888-2	30	00	74	0,000	104,730	144	264,730	110	430	



REGION DE POSTULACION :		METROPOLITANA DE STGC.			TRAMO B					
NOMBRE DEL BENEFICIADO	R.U.T.	G.FAM. PUNTAJE	SUBSIDIO PUNTAJE	CREDITO PUNTAJE	SITIO PUNTAJE	AFORRO PUNTAJE	ANTIGÜEDAD PUNTAJE	TOTAL PUNTAJE	OTORGADO SUBSIDIO	AUTORIZ. CREDITO
GARCIA TEJOS IRENE DEL C	04222792-7	20	00	10	0,000	124,670	112	266,670	110	950
GARRICO BARRIENTOS IGNACIO IVAN	04809193-8	40	50	00	0,000	128,380	00	218,380	70	1000
GARRIGA HERRERA EUGENIA ELENA	04682925-5	30	00	20	0,000	152,580	144	346,580	110	900
GAVILAN MUNOZ SONIA DEL CARMEN	04188417-7	10	00	00	0,000	143,860	48	201,860	110	1000
GODOY SILVA ANDRES FERNANDO	05740923-1	20	00	50	0,000	96,260	104	270,260	110	750
GONZALEZ ARAVENA MARIA INES	05631589-6	10	00	96	0,000	84,580	144	334,580	110	520
GONZALEZ CRDENES GLADYS ESTER	09099516-2	10	00	88	0,000	71,140	80	249,140	110	560
GONZALEZ SOTOMAYOR CESAR REINALDO	02390025-4	10	50	60	0,000	91,970	88	299,970	70	700
GONZALEZ VARGAS IRIS DEL C	09007327-3	20	00	88	0,000	72,090	96	276,090	110	560
GONZALEZ ZEPEDA GABRIEL HUMBERTO	06639181-7	40	00	82	0,000	139,410	128	389,410	110	590
GUGGISBERG BECERRA ELFA SOFIA	07126265-0	10	00	28	0,000	108,830	128	274,830	110	860
GUICHARROUSSE DIAZ ENRIQUE MICHEL	07043910-7	40	00	96	0,000	73,130	08	217,130	110	520
GUTIERREZ ANTILLANA ANTONIO SEBAST	08541195-0	50	00	98	0,000	143,510	128	419,510	110	510
GUTIERREZ ARRIVILLAGA CARLOS ALBERT	07017365-4	30	00	00	0,000	155,990	144	329,990	110	1000
GUZMAN MONTANER LUIS NEMESIO	04898707-9	50	00	00	0,000	173,290	104	327,290	110	1000
HADAD GARCIA OSVALDO ARMANDO	08128341-9	30	00	74	0,000	81,850	104	289,850	110	630
HANEL MUNOZ ALEX ENRIQUE	06458536-3	30	00	00	0,000	500,840	136	666,840	110	1000
HARBIN ROJAS HERNAN	03398350-6	40	00	00	0,000	174,750	104	318,750	110	1000
HERNANDEZ LOPEZ JUAN ROBERTO	07011998-6	30	00	98	0,000	92,720	32	252,720	110	510
HERRERA MCUAT ERNESTO	06486027-5	50	00	00	0,000	156,670	136	342,670	110	1000
HIDALGO SANCHEZ RUBEEN	07407031-0	40	00	00	0,000	141,890	104	285,890	110	1000
HONORATY ALAMOS JORGE ARTURO	06877879-4	20	00	00	0,000	143,910	144	307,910	110	1000
HOTARO ARAVENA JORGE DANIEL	06553428-2	40	00	00	0,000	131,880	112	283,880	110	1000
HURTADO BUSTAMANTE SONIA PATRICIA D	06367917-8	10	00	40	0,000	365,580	96	511,580	110	800
IBARRA VERA EDUARDO PATRICIO	06552088-5	10	00	52	0,000	95,870	144	301,870	110	740
JARA ACUNA CLAUDIO MISAE	06921096-1	30	00	68	0,000	85,270	136	319,270	110	660
JIMENEZ PEDREROS ROSA HAYDEE	05122602-3	10	00	00	0,000	218,140	144	372,140	110	1000
JOFRE MIRANDA JORGE RUPERTO	07214423-6	40	00	00	0,000	127,600	144	311,600	110	1000
KAPPEB BARRIENTOS JUAN BAUTISTA	03462814-9	30	00	00	0,000	171,840	104	305,840	110	1000
KERN MONJE JORGE BYRON	08079757-5	40	00	96	0,000	73,800	136	345,800	110	520
KLENKER MEIXNER ARNO GUIDO	04426141-3	30	00	00	0,000	146,050	128	304,050	110	1000
KUZMANICH INOSTROZA RICARDO EMILIO	07135235-8	40	00	00	0,000	154,060	144	338,060	110	1000
LARRAIN CENTARDO PAULINA GABRIELA	04285501-4	30	00	00	0,000	126,010	96	252,010	110	1000
LARRCEND CLIVARES JORGE EDMUNDO	07153443-K	10	00	00	0,000	201,230	56	267,230	110	1000
LAVIN ORELLANA FERNANDO AQUILES	07103662-6	50	00	52	0,000	96,110	00	198,110	110	740
LAVIA CRELLANA JORGE IVAN	07103350-3	30	00	52	0,000	96,020	00	178,020	110	740
LEIVA RELCAN FERNANDO	06601336-5	40	00	00	0,000	171,580	104	315,580	110	1000
LIZANA TRO MARIA CECILIA	08171176-3	40	00	82	0,000	91,440	72	285,440	110	590
LOPEZ CANALES HUGO HUMBERTO	03925261-9	40	00	80	0,000	132,370	48	300,370	110	600
LOPEZ CE MATURANA LUNA SERGIO R	07056756-3	40	00	40	0,000	118,470	144	332,470	110	800
LOPEZ CRTIZ ARNALDO DIEGO	06066644-K	40	00	70	0,000	90,870	136	336,870	110	650
LOPEZ VALLE JORGE ANTONIO	05396758-2	30	00	60	0,000	156,400	144	390,400	110	700
MADAFIAGA BRIONES RODOLFINA MARIA	06496654-5	30	00	76	0,000	104,160	144	354,160	110	620
MANCINI RUEDA HUMBERTO JESUS	05928578-0	50	00	00	0,000	172,990	56	278,990	110	1000
MANCINI RUEDA ROBERTO FRANCISCO	05919671-5	30	00	00	0,000	173,490	104	307,490	110	1000
MARIN DCACSU HECTOR CLAUDIO	06459539-3	30	00	96	0,000	65,810	136	327,810	110	520
MARIN MILLIE SILVIA ACRIANA	02635504-4	20	00	00	0,000	159,630	144	323,630	110	1000
MARSHALL RIVERA JORGE ANTONIC	06610662-4	50	00	28	0,000	154,920	96	328,920	110	860
MARTINEZ FIGUEROA MAXIMINO ACDLFO	05954670-8	30	00	40	0,000	119,600	96	285,600	110	800
MATTHEY RODRIGUEZ ALFREDO	04793879-1	50	00	00	0,000	138,290	144	332,290	110	1000
MATURANA CANAVAL NELSON EDUARDO	07478944-7	30	00	56	0,000	109,760	48	243,760	110	720
MEDEL CAMPOS RAMON ALFONSO	03386423-K	30	00	20	0,000	141,930	144	335,930	110	900
MEDINA BELTRAN PATRICIO EDGARDO	07133693-K	40	00	24	0,000	115,130	144	323,130	110	880
MEDINA ULLOA LUIS ALFONSO	07281589-0	20	00	00	0,000	128,700	96	244,700	110	1000
MELLA INCSTROZA MIRTHA ELIZABETH	06793586-1	10	00	88	0,000	72,020	144	314,020	110	560
MENCHACA MORALES ERNESTO ANTONIO	06505194-K	40	00	00	0,000	296,460	144	480,460	110	1000
MENDEZ ARAYA MARIA SOLEDAD	08851570-6	10	00	70	0,000	96,900	152	328,900	110	650
MENDOZA RIVAS LUIS ISIDRO	05398731-1	40	00	60	0,000	143,180	120	363,180	110	700
MERCADO ALVAREZ ROBERTO PASCUAL	05739866-3	10	00	70	0,000	141,450	104	325,450	110	650
MEYER BRICENO ADOLFO RUBEN	05159829-6	40	00	08	0,000	120,620	120	288,620	110	960
MEZA MONCRATO ALEJANDRO EUGENIO	05797945-3	40	00	08	0,000	157,430	144	349,430	110	960
MIRANDA VIVANCO MICHEL LEONARDO	06369860-1	10	00	86	0,000	74,650	144	314,650	110	570
MIZCH GARCIA HUIDOBRO FRANCISCO JAV	06024640-8	30	00	50	0,000	101,510	136	317,510	110	750
MOLINA CORREA SERGIO PABLO	06060670-6	20	00	50	0,000	144,230	128	342,230	110	750
MOLINA GONZALEZ JULIO CESAR	06277882-4	10	00	90	0,000	127,270	128	277,270	110	1000
MOLINA VEGA MIGUEL ANTONIO	06000000-0	10	00	90	0,000	74,270	128	277,270	110	1000
MOLINA VEGA MIGUEL ANTONIO	06000000-0	10	00	90	0,000	74,270	128	277,270	110	1000
MOLINA VEGA MIGUEL ANTONIO	06000000-0	10	00	90	0,000	74,270	128	277,270	110	1000
MOLINA VEGA MIGUEL ANTONIO	06000000-0	10	00	90	0,000	74,270	128	277,270	110	1000
MOLINA VEGA MIGUEL ANTONIO	06000000-0	10	00	90	0,000	74,270	128	277,270	110	1000
MOLINA VEGA MIGUEL ANTONIO	06000000-0	10	00	90	0,000	74,270	128	277,270	110	1000
MOLINA VEGA MIGUEL ANTONIO	06000000-0	10	00	90	0,000	74,270	128	277,270	110	1000
MOLINA VEGA MIGUEL ANTONIO	06000000-0	10	00	90	0,000	74,270	128	277,270	110	1000
MOLINA VEGA MIGUEL ANTONIO	06000000-0	10	00	90	0,000	74,270	128	277,270	110	1000
MOLINA VEGA MIGUEL ANTONIO	06000000-0	10	00	90	0,000	74,270	128	277,270	110	1000
MOLINA VEGA MIGUEL ANTONIO	06000000-0	10	00	90	0,000	74,270	128	277,270	110	1000
MOLINA VEGA MIGUEL ANTONIO	06000000-0	10	00	90	0,000	74,270	128	277,270	110	1000
MOLINA VEGA MIGUEL ANTONIO	06000000-0	10	00	90	0,000	74,270	128	277,270	110	1000
MOLINA VEGA MIGUEL ANTONIO	06000000-0	10	00	90	0,000	74,270	128	277,270	110	1000
MOLINA VEGA MIGUEL ANTONIO	06000000-0	10	00	90	0,000	74,270	128	277,270	110	1000
MOLINA VEGA MIGUEL ANTONIO	06000000-0	10	00	90	0,000	74,270	128	277,270	110	1000
MOLINA VEGA MIGUEL ANTONIO	06000000-0	10	00	90	0,000	74,270	128	277,270	110	1000
MOLINA VEGA MIGUEL ANTONIO	06000000-0	10	00	90	0,000	74,270	128	277,270	110	1000
MOLINA VEGA MIGUEL ANTONIO	06000000-0	10	00	90	0,000	74,270	128	277,270	110	1000
MOLINA VEGA MIGUEL ANTONIO	06000000-0	10	00	90	0,000	74,270	128	277,270	110	1000
MOLINA VEGA MIGUEL ANTONIO	06000000-0	10	00	90	0,000	74,270	128	277,270	110	1000
MOLINA VEGA MIGUEL ANTONIO	06000000-0	10	00	90	0,000	74,270	128	277,270	110	1000
MOLINA VEGA MIGUEL ANTONIO	06000000-0	10	00	90	0,000	74,270	128	277,270	110	1000
MOLINA VEGA MIGUEL ANTONIO	06000000-0	10	00	90	0,000	74,270	128	277,270	110	1000
MOLINA VEGA MIGUEL ANTONIO	06000000-0	10	00	90	0,000	74,270	128	277,270	110	1000
MOLINA VEGA MIGUEL ANTONIO	06000000-0	10	00	90	0,000	74,270	128	277,270	110	1000
MOLINA VEGA MIGUEL ANTONIO	06000000-0	10	00	90	0,000	74,270	128	277,270	110	1000
MOLINA VEGA MIGUEL ANTONIO	06000000-0	10	00	90	0,000	74,270	128	277,270	110	1000
MOLINA VEGA MIGUEL ANTONIO	06000000-0	10	00	90	0,000	74,270	128	277,270	110	1000
MOLINA VEGA MIGUEL ANTONIO	06000000-0	10	00	90	0,000	74,270	128	277,270	110	1000
MOLINA VEGA MIGUEL ANTONIO	06000000-0	10	00	90	0,000	74,270	128	277,270	110	1000
MOLINA VEGA MIGUEL ANTONIO	06000000-0	10	00	90	0,000	74,270	128	277,270	110	1000
MOLINA VEGA MIGUEL ANTONIO	06000000-0	10	00	90	0,000	74,270	128	277,270	110	1000
MOLINA VEGA MIGUEL ANTONIO	06000000-0	10	00	90	0,000	74,270	128	277,270	110	1000
MOLINA VEGA MIGUEL ANTONIO	06000000-0	10	00	90	0,000	74,270	128	277,270	110	1000
MOLINA VEGA MIGUEL ANTONIO	06000									

REGION DE POSTULACION 1				METROPOLITANA DE STCC.			TRAMO B						
NOMBRE DEL BENEFICIARIO	R.U.T.	G.FAM. PUNTAJE	SUBSIDIO PUNTAJE	CREDITO PUNTAJE	SITIO PUNTAJE	AGRO PUNTAJE	INDUSTRIA PUNTAJE	COMERCIO PUNTAJE	ACTUAL PUNTAJE	OTORGADO SUBSIDIO	OTORGADO CREDITO	ACTUAL PUNTAJE	OTORGADO CREDITO
ROJAS LPEZ CARMEN ROSA	07234098-1	30	00	56	0,000	91,590	112		289,590	110	720		
ROJAS MIRANDA NORMA LUZ	04846642-7	20	00	78	0,000	120,940	112		330,940	110	610		
ROJAS UNDURRAGA NOELIA TERESA	08058709-K	40	00	00	0,000	215,890	112		367,890	110	1000		
ROMAN ITURRAGA MARTA EUGENIA	07296537-K	10	00	80	0,000	93,260	152		335,260	110	600		
ROMAN WALKER ENRIQUE FIDEL	02818961-3	20	00	70	75,000	102,350	128		395,350	110	650		
ROMERO FUENTES PATRICIA MERCEDES	06517612-2	30	00	00	0,000	126,780	104		260,780	110	1000		
ROSSE MANDIOLA MARIA AMANDA DEL C	03769243-3	30	00	80	0,000	258,930	144		512,930	110	600		
RUIZI SCTC JOSE CARLOS	06790608-K	30	00	64	0,000	120,390	56		270,390	110	680		
SAA ROZAS ENRIQUE EULOGIO	05710970-K	10	00	00	0,000	137,150	144		291,150	110	1000		
SAAVEDRA MOSQUEIRA HECTOR RENE	05531175-7	40	00	00	0,000	305,240	136		481,240	110	1000		
SAEZ AYALA IVAN ENRIQUE	05979155-9	30	00	80	0,000	103,020	96		309,020	110	600		
SAEZ PEREZ JUAN CARLOS	06875870-K	50	00	96	0,000	66,210	144		356,210	110	520		
SALAME CONTRERAS SALVADOR CARLOS	08374452-9	20	00	00	0,000	128,690	128		276,690	110	1000		
SALAZAR INZUNZA HERNAN JERONIMO	03371337-K	20	00	00	0,000	175,300	96		291,300	110	1000		
SALAZAR MCNWARD FRANCISCO IVAN	06450526-2	20	00	20	0,000	133,540	72		245,540	110	900		
SALDANA GAETE LUZ ANGELICA	07015321-1	20	00	56	0,000	91,900	144		311,900	110	720		
SALGADO GARRO RODRIGO A	06964839-8	50	00	00	0,000	137,770	144		331,770	110	1000		
SALINAS RAMIREZ HUGO ERNESTO	04336945-8	40	00	80	0,000	82,730	128		330,730	110	600		
SANCHEZ CASTILLO CLAUDIO R	05396337-4	40	00	50	0,000	134,540	96		320,540	110	750		
SANCHEVAL MOLINA JULIO ARNOLDO	08132983-4	10	00	60	0,000	190,480	136		396,480	110	700		
SANCHEVAL REYES PATRICIA GENEVEVA	07693287-5	30	00	00	0,000	129,310	24		183,310	110	1000		
SANTANA POQUE MARIA TERESA	07319724-4	30	00	90	0,000	97,210	144		361,210	110	550		
SANTIAGO SANDOVAL JUAN LUIS	06069615-2	10	00	00	0,000	276,970	144		430,970	110	1000		
SANTIBANEZ ACUNA MANUEL CRISTIAN	04096196-8	40	00	00	0,000	171,820	56		267,820	110	1000		
SARRIENTE TORRES MARIA EUGENIA	06964616-6	20	00	00	0,000	126,530	88		234,530	110	1000		
SCHACHTEBECK ALLEN HERMAN CARLOS	05098378-1	30	00	00	0,000	174,580	104		308,580	110	1000		
SCHWEITZER GONZALEZ RICARDO FELIX	06060370-7	10	00	00	0,000	149,930	128		287,930	110	1000		
SEPULVEDA CARVAJAL MARCOS	06222372-3	10	00	40	0,000	119,450	104		273,450	110	800		
SEPULVEDA INIGUEZ CARMEN GLORIA	04751480-0	40	00	80	0,000	86,310	24		230,310	110	600		
SERRANO SANHUEZA LUISA IRIS	03284141-4	10	00	64	0,000	282,840	144		500,840	110	680		
SESSAREGO IBANEZ NANCY INES	05524098-1	30	00	00	0,000	142,180	128		300,180	110	1000		
SILVA LPEZ IVAN ALFREDO	06879224-K	50	00	02	0,000	124,270	48		224,270	110	990		
SILVA LOPEZ RAUL ENRIQUE	09096958-7	40	00	86	0,000	116,860	96		338,860	110	570		
SILVA MENDOZA LUIS RENE	04452092-3	50	00	00	0,000	252,900	144		446,900	110	1000		
SILVA CYARCE LUCIA ELIANA	07540517-0	20	00	40	0,000	100,660	104		264,660	110	800		
SORUCO OLIVA MARIA ANGELICA	07093912-9	30	00	60	0,000	127,100	56		273,100	110	700		
SOTELC HIDALGO ALFONSO ISMAEL	05633525-3	40	00	66	0,000	98,450	96		300,450	110	670		
SOTO FIGUEROA MARIA LUISA ERNESTINA	05166501-5	20	00	52	0,000	94,650	120		286,650	110	740		
SOTO GANDARILLAS HECTOR EUGENIO	05752653-6	10	00	00	0,000	198,380	152		360,380	110	1000		
SOTO ROJAS PILAR ESTER	07256210-6	40	00	04	0,000	192,000	144		380,000	110	980		
STERN ELFENBEIN ROBERTO IGNACIO	04029252-7	50	00	00	0,000	141,870	48		239,870	110	1000		
TAPIA BEAS CARMEN MARGARITA	08313409-7	10	00	00	0,000	127,440	112		249,440	110	1000		
TAPIA CADIZ SERGIO ANTONIO	08024663-3	30	00	80	0,000	89,490	48		247,490	110	600		
TAPIA SEPULVEDA JOSE ABRAHAM	06756048-5	30	00	30	0,000	130,760	64		254,760	110	850		
YEOS FUENTES CARLOS HERIBERTO	04216271-K	10	00	00	0,000	398,870	88		496,870	110	1000		
TOBAR VALENZUELA CLEMENTE	04474563-8	50	00	74	0,000	127,450	88		339,450	110	630		
TOBAR VALENZUELA JORGE MANUEL	05076949-6	30	00	80	0,000	91,550	48		249,550	110	600		
TORC CALDERON RAUL PATRICIO	06862773-7	30	50	88	0,000	71,650	96		335,650	70	560		
TORO PAPAPIETRO ELIZABETH FATIMA	07018498-2	20	00	98	0,000	78,880	88		284,880	110	510		
TORRALBO BUSTOS MYRIAM ELIZABETH	06551007-3	30	00	60	0,000	125,960	136		351,960	110	700		
TORREALBA DURAN ELIAS ANTONIO	05788404-5	50	00	40	0,000	181,960	144		415,960	110	800		
TORRES CASTRO SOLEDAD	07062742-6	30	00	40	0,000	100,650	104		274,650	110	800		
TRAUB RENCORET MARIO ANDRES	07158329-5	10	00	00	0,000	134,050	104		248,050	110	1000		
ULLCA FLORES JOSE FLORINDO	04555640-9	30	00	94	0,000	69,680	144		337,680	110	530		
ULLCA VALENZUELA HERNAN ARMANDO	07146227-7	20	00	90	0,000	132,700	112		354,700	110	550		
URBINA MUÑOZ JULIO MAURICIO	07974402-6	10	00	00	0,000	287,920	96		393,920	110	1000		
URBINA SALINAS LUIS RENE	07514765-1	30	00	40	0,000	154,330	80		304,330	110	800		
URRA SANDOVAL ISAAC	06105127-9	40	00	08	0,000	153,060	144		345,060	110	960		
URREA ABARCA FERNANDO ENRIQUE	06453223-5	50	00	54	0,000	108,690	104		316,690	110	730		
URRUTIA LIZAMA CESAR AUGUSTO	06032168-K	40	00	98	0,000	128,520	144		410,520	110	510		
URRUTIA PERALTA EDUARDO ANIBAL	05922917-6	30	00	00	0,000	125,320	144		299,320	110	1000		
URZUA URZUA LEONARDO OMAR	05637239-3	40	00	00	0,000	159,360	144		343,360	110	1000		
VALDES PEREIRA FRANCISCO JAVIER	06345377-3	30	00	00	0,000	197,150	152		379,150	110	900		
VALENZUELA ESPINOZA LITZ ANGELICA	09389000-0	40	00	42	0,000	90,260	104		280,260	110	1000		
VALENZUELA LARREA MARY DEL CARMEN	05929133-3	40	00	84	0,000	80,210	144		300,210	110	700		
VALENZUELA RUIZ ANA LILIA	05929133-3	40	00	84	0,000	80,210	144		300,210	110	700		
VALENZUELA RUIZ ANA LILIA	05929133-3	40	00	84	0,000	80,210	144		300,210	110	700		
VALENZUELA RUIZ ANA LILIA	05929133-3	40	00	84	0,000	80,210	144		300,210	110	700		
VALENZUELA RUIZ ANA LILIA	05929133-3	40	00	84	0,000	80,210	144		300,210	110	700		
VALENZUELA RUIZ ANA LILIA	05929133-3	40	00	84	0,000	80,210	144		300,210	110	700		
VALENZUELA RUIZ ANA LILIA	05929133-3	40	00	84	0,000	80,210	144		300,210	110	700		
VALENZUELA RUIZ ANA LILIA	05929133-3	40	00	84	0,000	80,210	144		300,210	110	700		
VALENZUELA RUIZ ANA LILIA	05929133-3	40	00	84	0,000	80,210	144		300,210	110	700		
VALENZUELA RUIZ ANA LILIA	05929133-3	40	00	84	0,000	80,210	144		300,210	110	700		
VALENZUELA RUIZ ANA LILIA	05929133-3	40	00	84	0,000	80,210	144		300,210	110	700		
VALENZUELA RUIZ ANA LILIA	05929133-3	40	00	84	0,000	80,210	144		300,210	110	700		
VALENZUELA RUIZ ANA LILIA	05929133-3	40	00	84	0,000	80,210	144		300,210	110	700		
VALENZUELA RUIZ ANA LILIA	05929133-3	40	00	84	0,000	80,210	144		300,210	110	700		
VALENZUELA RUIZ ANA LILIA	05929133-3	40	00	84	0,000	80,210	144		300,210	110	700		
VALENZUELA RUIZ ANA LILIA	05929133-3	40	00	84	0,000	80,210	144		300,210	110	700		
VALENZUELA RUIZ ANA LILIA	05929133-3	40	00	84	0,000	80,210	144		300,210	110	700		
VALENZUELA RUIZ ANA LILIA	05929133-3	40	00	84	0,000	80,210	144		300,210	110	700		
VALENZUELA RUIZ ANA LILIA	05929133-3	40	00	84	0,000	80,210	144		300,210	110	700		
VALENZUELA RUIZ ANA LILIA	05929133-3	40	00	84	0,000	80,210	144		300,210	110	700		
VALENZUELA RUIZ ANA LILIA	05929133-3	40	00	84	0,000	80,210	144		300,210	110	700		
VALENZUELA RUIZ ANA LILIA	05929133-3	40	00	84	0,000	80,210	144		300,210	110	700		
VALENZUELA RUIZ ANA LILIA	05929133-3	40	00	84	0,000	80,210	144		300,210	110	700		
VALENZUELA RUIZ ANA LILIA	05929133-3	40	00	84	0,000	80,210	144		300,210	110	700		
VALENZUELA RUIZ ANA LILIA	05929133-3	40	00	84	0,000	80,210	144		300,210	110	700		
VALENZUELA RUIZ ANA LILIA	05929133-3	40	00	84	0,000	80,210	144		300,210	110	700		
VALENZUELA RUIZ ANA LILIA	05929133-3	40	00	84	0,000	80,210	144		300,210	110	700		
VALENZUELA RUIZ ANA LILIA	05929133-3	40	00	84	0,000	80,210	144		300,210	110	700		
VALENZUELA RUIZ ANA LILIA	05929133-3	40	00	84	0,000	80,210	144		300,210	110	700		
VALENZUELA RUIZ ANA LILIA	05929133-3	40	00	84	0,000	80,210	144		300,210	110	700		
VALENZUELA RUIZ ANA LILIA	05929133-3	40	00	84	0,000	80,210	144		300,210	110	700		
VALENZUELA RUIZ ANA LILIA	05929133-3	40	00	84	0,000	80,210	144		300,210	110	700		
VALENZUELA RUIZ ANA LILIA	05929133-3	40	00	84	0,000	80,210	144						



REGION DE POSTULACION : III ATACAMA

TRAMC A

NOMBRE DEL BENEFICIARIO	R.U.T.	G.FAM. PUNTAJE	SUBSIDIO PUNTAJE	CREDITO PUNTAJE	SITIO PUNTAJE	AMORRO PUNTAJE	ANTIGUEDAD PUNTAJE	TOTAL PUNTAJE	OTORGADO SUBSIDIO	AUTORIZ. CREDITO
GALLEGUILLAS RODRIGUEZ CLGA RLTH	06051231-0	10	00	20	0,000	153,310	48	231,310	130	400

PUNTAJE MINIMO POR TRAMO : 231,310

REGION DE POSTULACION : IV CCOQUIMBO

TRAMC A

NOMBRE DEL BENEFICIARIO	R.U.T.	G.FAM. PUNTAJE	SUBSIDIO PUNTAJE	CREDITO PUNTAJE	SITIO PUNTAJE	AMORRO PUNTAJE	ANTIGUEDAD PUNTAJE	TOTAL PUNTAJE	OTORGADO SUBSIDIO	AUTORIZ. CREDITO
BAHAMONDEZ SAAYEDRA ALEX EDUARDO	07604578-K	30	00	20	0,000	50,500	40	140,500	130	400
BENIMELIS ORELLANA JORGE OSVALDO	06663658-5	40	00	20	0,000	50,420	32	142,420	130	400
CAMPANA PIZARRO NELSON BENJAMIN	06962578-9	40	00	20	0,000	50,440	24	134,440	130	400
CARMENA ESPINOSA CARLOS HERNAN	07213249-1	20	00	30	0,000	108,840	64	222,840	130	350
CARVAJAL VERGARA EDUARDO JACINTO	07177163-6	30	00	20	0,000	50,500	40	140,500	130	400
COVARRUELAS DIAZ MARIA ANGELICA	09064632-K	40	00	20	0,000	50,500	40	150,500	130	400
EGANA GARATE JORGE DANIEL	04749264-1	40	50	10	0,000	63,320	24	187,320	90	450
ESCALONA MARTINEZ JUAN EDUARDO	06551269-6	50	00	20	0,000	50,420	32	152,420	130	400
FABREGA TRUJILLO RAUL ORLANDO	06745664-5	30	00	30	0,000	74,070	00	134,070	130	350
FERNANDEZ ROMERO FERNANDO ALFREDO	05831960-0	20	00	20	0,000	50,420	32	122,420	130	400
GALVEZ CUITING JUAN FERNANDO	06009985-5	50	50	10	0,000	61,820	72	243,820	90	450
GOMEZ GREZ MARIO YAMIL	05463565-6	50	00	20	0,000	50,420	32	152,420	130	400
GUERRA BARAHONA WALDO ALEX	07634657-7	20	00	20	0,000	50,500	40	130,500	130	400
MARTINEZ FARIAS ISABEL DEL CARMEN	03633846-2	20	00	20	0,000	50,500	40	130,500	130	400
CERIC VARGAS KEILA SUSANA	06826188-0	30	00	40	0,000	65,190	64	199,190	130	300
PERALTA AGUIRRE JORGE AMADOR	04244654-8	20	00	20	0,000	50,500	40	130,500	130	400
PEREZ CLMDO CARLOS MIGUEL	05343321-9	50	00	02	0,000	98,990	72	222,990	130	490
PORTILLA ALCAYAGA LUIS ALBERTO	06295888-K	30	00	00	0,000	140,190	72	242,190	130	500
REJAS FERRIQUEZ LAURA DE LAS NIEVES	07034190-5	30	00	34	0,000	114,730	80	258,730	130	330
VALDEBENITO SANHUEZA ARNOLDO ALFREDO	05482277-4	40	00	56	0,000	73,500	16	185,500	130	220
VARGAS CUEVAS LUIS ESTEBAN	04598975-2	50	00	20	0,000	50,500	40	160,500	130	400
ZAPCHA FENAFIEL LUIS ERNESTO	05138065-7	50	00	20	0,000	50,500	40	160,500	130	400
ZAVALA DIAZ HUGO ALEJANDRO	06402436-1	40	00	20	0,000	50,440	24	134,440	130	400

PUNTAJE MINIMO POR TRAMO : 122,420

REGION DE POSTULACION : IV CCOQUIMBO

TRAMC B

NOMBRE DEL BENEFICIARIO	R.U.T.	G.FAM. PUNTAJE	SUBSIDIO PUNTAJE	CREDITO PUNTAJE	SITIO PUNTAJE	AMORRO PUNTAJE	ANTIGUEDAD PUNTAJE	TOTAL PUNTAJE	OTORGADO SUBSIDIO	AUTORIZ. CREDITO
CASTILLO YANEZ DAPHNE DE LA LUZ	04630588-4	40	00	40	0,000	183,890	16	279,890	110	800
PEZA REIZA SERGIO CIONISIO	07035013-0	40	00	42	0,000	301,020	00	383,020	110	790
TAPIA FREDES DANIEL HARRI	05377045-2	30	00	60	0,000	181,280	80	351,280	110	700

PUNTAJE MINIMO POR TRAMO : 279,890

REGION DE POSTULACION : V VALPARAISO

TRAMC A

NOMBRE DEL BENEFICIARIO	R.U.T.	G.FAM. PUNTAJE	SUBSIDIO PUNTAJE	CREDITO PUNTAJE	SITIO PUNTAJE	AMORRO PUNTAJE	ANTIGUEDAD PUNTAJE	TOTAL PUNTAJE	OTORGADO SUBSIDIO	AUTORIZ. CREDITO
ACEVEDO TAPIA LUIS ANDRES	06264636-1	50	00	38	0,000	39,050	56	183,050	130	310
AMUPADA TORRES OSCAR FRANCISCO	05332790-7	40	00	34	0,000	62,100	56	192,100	130	330
ARACS CARRASCO ROBERTO MARCELO	05032636-5	30	00	32	0,000	56,190	56	174,190	130	340
BARACOS OSSANDON PATRICIO RAUL	05176255-K	50	00	32	0,000	58,180	56	196,180	130	340
BARRIENTES EUGENIN NELSON ORLANDO	04574310-0	30	00	32	0,000	58,000	56	176,000	130	340
CABRERA ZUNIGA EUGENIO ABEL	06688258-6	60	00	32	0,000	49,200	56	197,200	130	340
CANALES RODRIGUEZ HECTOR GABRIEL	05210045-6	40	00	08	0,000	92,760	48	188,760	130	460
CARRASCO TORRES JUAN ANSELMO	06486299-5	40	00	38	0,000	86,090	56	220,090	130	310
CARRILLO CARRILLO ALEJANDRO ARTURO	03226305-4	30	00	02	0,000	112,880	56	200,880	130	490
CASAS ANABALON NELSON PATRICIO	06839928-9	50	00	32	0,000	58,180	56	196,180	130	340
CHAMERRE CHAMERRO JUAN BAUTISTA	05595023-7	40	00	32	0,000	55,220	56	183,220	130	340
CORDEVA JARA JUAN ALBERTO	06279765-7	40	00	32	0,000	59,130	56	187,130	130	340
ESPINOSA PAVEZ SERGIO ALBERTO	07392604-1	40	00	48	0,000	33,290	56	177,290	130	260
EYAGUIRRE MACHUCA RICARDO TEODORO	06581562-1	40	00	32	0,000	59,000	56	187,000	130	340
GODOY ALVAREZ CARLOS JORGE	06572950-4	40	00	32	0,000	56,280	56	186,280	130	340
GREBE CEPEDA ENRIQUE ALBERTO	04213777-4	30	00	32	0,000	59,120	56	177,120	130	340
GUTIERREZ LEROUX JUAN ERNESTO	04592452-1	40	00	32	0,000	58,170	56	186,170	130	340
HERRERA CARVAJAL MANUEL JESUS	04166575-0	50	00	78	0,000	15,330	48	191,330	130	110
JIMENEZ JIMENEZ LUIS	04408833-4	40	00	32	0,000	59,000	56	187,000	130	340
LUCERO CARRASCO GALVARRIN OSWALDO M	06649383-1	20	00	40	0,000	100,600	16	176,600	130	300
LUNA CARRASCO JUAN BAUTISTA	07199252-6	30	00	40	0,000	98,130	16	176,130	130	300

REGION DE POSTULACION : VI DEL LIBERT. GRAL B. O'HIGGINS

TRAMC A

NOMBRE DEL BENEFICIARIO	R.U.T.	G.FAM. PUNTAJE	SUBSIDIO PUNTAJE	CREDITO PUNTAJE	SITIO PUNTAJE	AMORRO PUNTAJE	ANTIGUEDAD PUNTAJE	TOTAL PUNTAJE	OTORGADO SUBSIDIO	AUTORIZ. CREDITO
BECERRA FERNANDEZ ISAIAS ANDRES	05614661-K	50	00	100	0,000	1,020	00	151,020	130	000
BRAVO CATALAN JOSE RAUL	02201831-0	70	00	100	0,000	1,020	00	171,020	130	000
BRAVO CORDERO CARLOS LINDOR	08873490-4	30	00	100	0,000	1,020	00	131,020	130	000
BRICHES GONZALEZ JOAQUIN ANTONIO	06909450-3	80	00	100	0,000	1,020	00	181,020	130	000
BUSTAMANTE JORQUERA ARIANA DE LAS	07186928-8	50	00	100	0,000	1,020	00	151,020	130	000
BUSTAMANTE JORQUERA ALICIA DEL CARM	03848636-5	20	00	100	0,000	1,020	00	121,020	130	000
BUSTAMANTE JORQUERA CARLOS HUMBERTO	04942193-1	60	00	100	0,000	1,020	00	161,020	130	000
BUSTAMANTE MATORANA JULIA DEL ROSAR	08394105-7	40	00	100	0,000	1,020	00	141,020	130	000
BUSTAMANTE MATORANA RAMON LUIS	07277799-4	40	00	100	0,000	1,020	00	141,020	130	000
BUSTAMANTE MORALES RAMON LUIS	02368385-K	50	00	100	0,000	1,020	00	151,020	130	000
BUSTAMANTE MOYA CARLOS ENRIQUE	06890622-9	40	00	100	0,000	1,020	00	141,020	130	000
CAELLO SEPULVEDA MARIA MARGARITA	01423353-9	20	00	100	0,000	2,020	32	154,020	130	000
CAMPES CAETE SERGIO ARNOLDO	07261388-0	40	00	100	0,000	1,020	00	141,020	130	000
CANETE REJAS VICTORIA MARTINA	10748018-8	30	00	100	0,000	1,020	00	131,020	130	000
CARMONA CASTRO LUIS FERNANDO	04435969-K	60	00	100	0,000	1,020	00	161,020	130	000
CARRILLO SANCHEZ JUAN ANTONIO	05231289-2	30	00	100	0,000	1,020	00	131,020	130	000
CARVALLO CASTRO MARGARITA DE LAS MD	08466894-K	30	00	100	0,000	1,020	00	131,020	130	000
CASTRO ALARCON FERNANDO SEGUNDO	06172485-0	30	00	68	0,000	21,350	56	175,350	130	160
CASTRO ALARCON HUGO HERNAN	05684576-3	30	00	100	0,000	2,040	00	132,040	130	000
CASTRO ALARCON REMIGIO EUGENIO	04694068-7	20	00	100	0,000	2,040	00	122,040	130	000
CASTRO LARA MARGARITA	05911602-9	40	00	100	0,000	1,020	00	141,020	130	000
CATALAN LIZANA CELEDINE	01845867-5	20	00	100	0,000	1,020	00	121,020	130	000
CATALAN MORALES ELISEO RAUL	03999482-8	60	00	100	0,000	1,020	00	161,020	130	000
CATALAN PAVEZ JUAN DE DIOS	06176065-2	40	00	100	0,000	1,020	00	141,020	130	000
CATALAN PAVEZ MARIA CRISTINA	06016163-1	70	00	100	0,000	1,020	00	171,020	130	000
CERCA FARIAS ELSA INELIA	04893055-7	100	00	100	0,000	1,020	00	201,020	130	000
CONTRERAS PALOMINOS LUIS HERMAN	06800222-2	40	00	100	0,000	1,020	00	141,020	130	000
CONTRERAS PINO JUAN CARLOS	06410973-1	40	00	100	0,000	1,020	00	141,020	130	000
CONTRERAS ROMERO ELIANA	04916284-7	100	00	100	0,000	1,020	00	201,020	130	000
CONTRERAS ROMERO LUIS RAUL	05502428-6	60	00	100	0,000	1,020	00	161,020	130	000
CORREA PIRANDA ROBERTO	02263385-6	20	00	100	0,000	2,040	00	122,040	130	000
CORREA QUEZADA DOMINGO ESTEBAN	08210628-6	10	00	100	0,000	3,020	32	145,020	130	000
ESCORBAR PINTO MARIA MERCEDES	07374578-0	60	00	100	0,000	1,020	00	161,020	130	000
ESPINOSA GONZALEZ ELENA	06536093-9	20	00	100	0,000	1,020	00	121,020	130	000
ESPINOSA CLAVIJO ONOFRE	03334345-0	10	00	100	0,000	1,010	32	143,010	130	000
ESPINOSA ORELLANA ANA LUISA	03547015-8	30	00	100	0,000	1,020	00	131,020	130	000
ESPINOSA SALINAS OSCAR OMAR	06033558-3	50	00	16	0,000	61,110	32	159,110	130	420
ESPINOSA TORRES GABRIELA DE LAS MER	06118620-4	40	00	100	0,000	1,020	00	141,020	130	000
ESPINOSA TORRES MANUEL RENE	06870424-2	40	00	100	0,000	1,020	00	141,020	130	000
ESPINOSA URETA ISABEL MAURICIA	06836048-K	30	00	100	0,000	1,020	00	131,020	130	000
FARIAS CAROCCA LASTENIA ROSA	05548199-7	40	00	100	0,000	1,040	32	173,040	130	000
FARIAS FUENTES DAGOBERTO MANUEL	07286774-2	40	00	100	0,000	1,020	00	141,020	130	000
FARIAS FUENTES MAURICIO ENRIQUE	07456716-9	40	00	100	0,000	1,020	00	141,020	130	000
FARIAS GUTIERREZ CARLOS JUAN	07665011-K	40	00	100	0,000	1,020	00	141,020	130	000
FLERES CORREA LUIS ALBERTO	03546996-6	40	00	100	0,000	1,020	00	141,020	130	000
FLERES ESPINOSA ADRIANA DE LAS MERC	06174775-6	70	00	100	0,000	1,020	00	171,020	130	000
FUENTES ALARCON HECTOR DEL CARMEN	07791387-4	30	00	100	0,000	1,020	00	131,020	130	000
FUENTES CABELLO MARGARITA ROSA	07174269-5	50	00	100	0,000	1,020	00	151,020	130	000



## REGION DE POSTULACION : VI DEL LIBERT. GRAL B. O'HIGGINS TRAMO A

NOMBRE DEL BENEFICIARIO	R.U.T.	G.FAM. PUNTAJE	SUBSIDIO PUNTAJE	CREDITO PUNTAJE	SITIO PUNTAJE	AMORRO PUNTAJE	ANTIGÜEDAD PUNTAJE	TOTAL PUNTAJE	OTORGADO SUBSIDIO	AUTORIZ. CREDITO
SILVA BRICENO MANUEL ENRIQUE	02248440-0	40	00	100	0,000	1,040	32	173,040	130	000
SILVA FLORES EMILIA DEL CARMEN	04031683-3	20	00	100	0,000	1,040	32	153,040	130	000
SOTC ACEVEDO MARIELA DEL CARMEN	05274865-8	40	00	100	0,000	1,020	00	141,020	130	000
SOTC CALDERON JOSE LORENZO	05884847-6	50	00	100	0,000	1,020	00	151,020	130	000
SOTO GOMEZ JUAN LUIS	06800160-9	70	00	100	0,000	1,020	00	171,020	130	000
SOTC VALDIVIA HECTOR GUSTAVO	02388104-7	20	00	100	0,000	1,020	00	121,020	130	000
TORRES FLORES SERGIO LUIS	10274727-5	30	00	100	0,000	1,020	00	131,020	130	000
TORRES PINO JUANA ROSA	06686085-K	80	00	100	0,000	1,020	00	181,020	130	000
UGALDE ALVAREZ LUISA DEL CARMEN	06941232-5	50	00	100	0,000	1,020	00	151,020	130	000
URBANO BUSTAMANTE MIREYA DE LAS MER	06323659-4	40	00	100	0,000	1,020	00	141,020	130	000
URBANC MARIA LUISA	02714294-K	20	00	100	0,000	1,020	00	121,020	130	000
URETA ROJAS SANTIAGO MARIA	03363015-8	70	00	100	0,000	1,020	00	171,020	130	000
URRA PEREZ LUIS FERNANDO	07238920-4	50	00	100	0,000	1,020	00	151,020	130	000
URRA VILCHES JUAN GUILLERMO	09502196-4	30	00	100	0,000	1,020	00	131,020	130	000
UTPAK FUENTES RUTH MARIA	04912273-K	10	00	100	0,000	1,040	32	143,040	130	000
VALDES MCNTES LUIS ALBERTO	02024752-5	10	00	100	0,000	7,190	32	149,190	130	000
VALENZUELA MCRALES ZENON	02163553-7	20	00	72	0,000	18,320	32	142,320	130	140
VALENZUELA ROMAN LUIS PENE	04354140-4	30	00	100	0,000	1,020	00	131,020	130	000
VARGAS GUZMAN MARIA HAYDEE	05306235-0	40	00	100	0,000	1,020	00	141,020	130	000
VARGAS MECINA PEDRO SEGUNDO	02975577-9	20	00	100	0,000	2,320	32	154,320	130	000
VASQUEZ RETAMAL ERIKA DEL PILAR	09515032-5	40	00	100	0,000	1,020	00	141,020	130	000
VASQUEZ RETAMAL HILDA MARGARITA	09419954-9	30	00	100	0,000	1,020	00	131,020	130	000
VASQUEZ RETAMAL MARIA ANGELICA	08582089-3	30	00	100	0,000	1,020	00	131,020	130	000
VICAL ELVIN ELIANA DEL CARMEN	04863350-1	40	00	100	0,000	2,020	32	174,020	130	000
VILCHES TORRES ELCIRA DEL CARMEN	05949412-0	60	00	100	0,000	1,020	00	161,020	130	000
VIVANCC ZAMORANO MIGUEL ANGEL	08755401-5	10	00	78	0,000	14,090	32	134,090	130	110
ZENTENC ROMAN MARINA LUISA	05189612-2	20	00	100	0,000	1,020	00	121,020	130	000

PUNTAJE MINIMO POR TRAMO : 121,020

## REGION DE POSTULACION : VI DEL LIBERT. GRAL B. O'HIGGINS TRAMO B

NOMBRE DEL BENEFICIARIO	R.U.T.	G.FAM. PUNTAJE	SUBSIDIO PUNTAJE	CREDITO PUNTAJE	SITIO PUNTAJE	AMORRO PUNTAJE	ANTIGÜEDAD PUNTAJE	TOTAL PUNTAJE	OTORGADO SUBSIDIO	AUTORIZ. CREDITO
CONTRERAS BAEZA MANUEL ESTEBAN	06547735-1	30	00	40	0,000	103,810	88	261,810	110	800
MARIN CAMPOS LUIS ROMUALDO	05610808-4	40	00	98	0,000	135,160	16	289,160	110	510
SILVA CASTILLO OSCAR VICENTE	05405658-3	40	00	48	0,000	103,680	56	247,680	110	760

PUNTAJE MINIMO POR TRAMO : 247,680

## REGION DE POSTULACION : VII DEL MAULE TRAMO A

NOMBRE DEL BENEFICIARIO	R.U.T.	G.FAM. PUNTAJE	SUBSIDIO PUNTAJE	CREDITO PUNTAJE	SITIO PUNTAJE	AMORRO PUNTAJE	ANTIGÜEDAD PUNTAJE	TOTAL PUNTAJE	OTORGADO SUBSIDIO	AUTORIZ. CREDITO
BUSTAMANTE BUSTAMANTE JUAN BAUTISTA	04359100-2	30	00	68	0,000	125,920	24	247,920	130	160
FUENTES MCAN LUIS ORLANDO	07211570-8	40	00	50	0,000	50,440	16	156,440	130	250
GONZALEZ JARA JORGE PATRICIO	07837220-6	40	00	72	0,000	22,120	16	150,120	130	140
MOYA LCPEZ SABINA EUGENIA	06700824-3	40	00	36	0,000	40,920	40	156,920	130	320
SEPULVEDA VALDEBENITO ALBERTO EDUAR	04403568-5	50	00	38	0,000	70,360	08	216,360	90	310
TORRES DURAN AURORA EKA	03202923-K	10	00	80	0,000	18,800	56	164,800	130	100

PUNTAJE MINIMO POR TRAMO : 150,120

## REGION DE POSTULACION : VII DEL MAULE TRAMO B

NOMBRE DEL BENEFICIARIO	R.U.T.	G.FAM. PUNTAJE	SUBSIDIO PUNTAJE	CREDITO PUNTAJE	SITIO PUNTAJE	AMORRO PUNTAJE	ANTIGÜEDAD PUNTAJE	TOTAL PUNTAJE	OTORGADO SUBSIDIO	AUTORIZ. CREDITO
DAZ CONTRERAS JORGE ALEJANDRO	04905578-1	50	00	60	0,000	195,580	72	377,580	110	700
NARITELLI HILLMER JUAN FRANCISCO	05405956-6	50	00	76	0,000	94,280	40	280,280	110	520

PUNTAJE MINIMO POR TRAMO : 280,280

## REGION DE POSTULACION : METROPOLITANA DE STGO. TRAMO A

NOMBRE DEL BENEFICIARIO	R.U.T.	G.FAM. PUNTAJE	SUBSIDIO PUNTAJE	CREDITO PUNTAJE	SITIO PUNTAJE	AMORRO PUNTAJE	ANTIGÜEDAD PUNTAJE	TOTAL PUNTAJE	OTORGADO SUBSIDIO	AUTORIZ. CREDITO
ACUNA SILVA OSCAR ALEJANDRO	09150378-6	30	00	16	0,000	102,090	00	148,090	130	420
AECC TORRES CARLOS FERNANDO	03809967-1	50	00	40	0,000	70,500	64	224,500	130	300
AGUILERA LEIVA MANUEL ENRIQUE	06386028-K	40	00	20	0,000	61,580	00	121,580	130	400
AHUMADA TCRP SYLVIA MARGARITA	07196828-6	40	00	04	0,000	60,010	24	128,010	130	480
ALAPCS CARVAJAL ANA ACELINA	07323113-2	40	00	50	0,000	42,590	40	172,590	130	250
ALARCON VALDIVIA JOSE HERNAN	07361331-0	30	00	80	0,000	60,810	64	234,810	130	100
ALBORNEZ RIQUELME GEORGINA DEL ROSA	07424852-7	40	00	40	0,000	63,590	24	167,590	130	300
ALCAINE FUENTES MARTA NALDA	07436641-4	20	00	50	0,000	43,740	88	201,740	130	250
ALFARO LANDAETA RAMON IGNACIO	05553058-0	40	00	42	0,000	119,760	72	273,760	130	290
ALIAGA GALLARDO INGRID MARGARITA	06491339-5	10	00	20	0,000	66,100	88	184,100	130	400
ALIAGA PARRIQUEZ LUISA DE LAS M	05485491-9	60	00	22	0,000	100,520	00	182,520	130	390
ALISTE BRAVO ADOFC LUCIANO	05207077-5	30	00	40	0,000	56,930	64	190,930	130	300
ALVARADO MORALES PEDRO ALEJANDRO	06719633-3	50	00	40	0,000	50,680	24	164,680	130	300
ALVAPEZ MCNTECINOS BENITO HERNAN	07687331-3	60	00	30	0,000	56,050	08	154,050	130	350
AMPURER VEGA JORGE	07024456-K	30	00	24	0,000	162,180	88	304,180	130	380
ANCRADE MCMAZABAL MARIA ORFINA	06863654-K	40	00	44	0,000	70,390	24	178,390	130	280
APAELEZA SILVA ISMAEL	08042255-5	10	00	54	0,000	37,140	72	173,140	130	230
ARANCIBIA CARRASCO RENE EDMUNDO	04662276-6	50	00	04	0,000	60,010	24	138,010	130	480
ARANCIBIA CARRASCO SERGIO MIGUEL AN	04777233-8	40	00	04	0,000	62,140	24	130,140	130	480
ARANCIBIA JULIC MARIC ENRIQUE	07032887-9	30	00	40	0,000	61,630	64	195,630	130	300
ARANEDA DEL CANTO LEOPOLDO	04208232-5	50	00	04	0,000	60,560	32	146,560	130	480
ARACS VILLAGRA JACOB ABERMEBO	06877630-9	40	00	40	0,000	107,070	88	275,070	130	300
ARAYA CORRAL GUIDO BENEDICTO	02126599-3	20	00	10	0,000	150,620	16	196,620	130	450
ARAYA LAZC MARIA EUGENIA	05185580-9	40	00	04	0,000	60,010	24	128,010	130	480
ARAYA SOTC JUAN ANTONIC	09499521-3	10	00	30	0,000	92,120	16	148,120	130	350
ARAYA TERC ALBERTO JESUS	06979715-6	30	00	20	0,000	121,650	00	171,650	130	400
ARCS LEITON VIRGINIA JUANA	06170526-0	30	00	04	0,000	62,190	32	128,190	130	480
ARRIAGA MENES ELIANA	03112181-7	10	00	36	0,000	43,540	88	177,540	130	320
ATENAS MUÑOZ GLORIA ANTONIETA DEL C	02959720-0	20	00	22	0,000	181,240	08	231,240	130	390
AYALA RIVERA ANA MIREYA	06783653-7	40	00	04	0,000	60,010	24	128,010	130	480
BADAL ROBLAS CECILIA CATALINA	01853225-5	10	00	80	0,000	60,010	00	150,010	130	100
BARRA GUTIERREZ ANA MARIA	06291222-7	40	00	54	0,000	45,250	00	139,250	130	230
BARRIOS MCRAJA JORGE EDUARDO	08352684-K	20	00	20	0,000	54,550	48	142,550	130	400
BELTRAN CUEVAS EDUARDO *	05810641-0	60	00	40	0,000	66,570	56	222,570	130	300
BERNALES RAMOS JUAN MANUEL	07743872-6	30	00	04	0,000	60,010	24	118,010	130	480
BIGORRA MUÑOZ IVONNE VERONICA	06973867-2	30	00	38	0,000	41,530	40	149,530	130	310
BOZC REED MARIA ANGELICA	03355745-0	10	00	00	0,000	100,060	40	150,060	130	500
BRITC CARRION MIGUEL ANGEL	07535086-4	50	00	20	0,000	80,630	16	166,630	130	400
BUSTAMANTE LAGOS ANA DE LAS MERCEDE	08045461-9	10	00	60	0,000	72,370	00	142,370	130	200
BUSTOS CRTEGA CRISTIAN GENARO	05326882-K	40	00	04	0,000	60,730	24	128,730	130	480
CABRERA CABRERA MANUEL ANTONIO	03842192-1	30	00	20	0,000	55,890	16	121,890	130	400
CABRERA CCSSIO MILSON REINALDO	06801625-8	50	00	20	0,000	50,130	00	120,130	130	400
CALDERON GALLARDO MARIA EUGENIA	07112253-0	40	00	60	0,000	136,120	72	308,120	130	200
CAMGGLING ROJAS PATRICIO ANTONIO	08533332-1	30	00	00	0,000	132,070	80	242,070	130	500
CANAS VIC CLARA GEORGINA DEL CARMEN	04635604-7	50	00	42	0,000	83,780	00	175,780	130	290
CANDIA CARVALLO ARTURO RODOLFO	07207336-3	30	00	20	0,000	50,260	16	116,260	130	400
CARIZ SALINAS MARIA ISABEL	05524317-4	30	00	04	0,000	123,170	72	229,170	130	480
CARRASCO CARRASCO SERGIO	04954803-6	50	00	40	0,000	45,830	16	151,830	130	300
CARRASCO MORAN RICARDO DARIO	06870522-3	20	00	40	0,000	41,820	64	165,820	130	300
CARTES GUZMAN CARMEN ROSA	06823083-7	40	00	04	0,000	60,010	24	128,010	130	480
CARVACHO PENAILLO SONIA GREGORIA	04746120-0	50	00	04	0,000	60,010	08	122,010	130	480
CARVAJAL CEPEDA JUANA MERCEDES	09102460-8	30	00	40	0,000	50,320	16	136,320	130	300
CARVAJAL NUNEZ ROBERTO IGNACIO	07095985-2	50	00	28	0,000	47,700	64	189,700	130	360
CASELLI LUCERO MARIA CECILIA	06611511-9	20	00	04	0,000	60,010	32	116,010	130	480
CASTILLA NOVOA ALEJANDRO MAURICIO	09152874-6	30	00	28	0,000	46,080	40	144,080	130	360
CASTILLE MUÑOZ JORGE ECGARDO	06730502-7	10	00	22	0,000	100,520	00	132,520	130	390
CASTILLO ROMERO LUIS HUMBERTO	06719032-7	40	00	50	0,000	50,260	00	140,260	130	250
CASTILLO VIVEROS CLAUDIO R	07434734-7	30	00	36	0,000	41,790	80	187,790	130	320
CASTRO PARADA GLADYS DEL CARMEN	06963547-4	50	00	20	0,000	100,520	00	170,520	130	400
CATALDO PELENDEZ ENRIQUETA H DEL PI	04866239-0	30	00	12	0,000	56,130	24	122,130	130	440
CEA DEL VALLE SERGIO AMARO	06663608-9	40	00	50	0,000	50,260	00	140,260	130	250
CERCA AGUILERA LORENZA DE LAS NIEVE	06406272-7	10	00	68	0,000	21,450	168	267,450	130	160
CERDA CAMPEON HECTOR RODOLFO	06349626-K	30	00	26	0,000	100,520	00	156,520	130	370
CHAVEZ ARGILE JUAN ARTURO	05461483-3	20	00	30	0,000	50,500	24	124,500	130	350
CHAVEZ PENEADA OSCAR ALONSO	06203088-0	40	00	40	0,000	49,340	80	208,340	130	350
COLLADEL PEREZ ROSA ELISA	02057202-2	40	00	40	0,000	22,250	24	100,250	130	300



REGION DE POSTULACION : METROPOLITANA DE STGC. TRAMO A										
NOMBRE DEL BENEFICIARIO	R.U.T.	G.FAM. PUNTAJE	SUBSIDIO PUNTAJE	CREDITO PUNTAJE	SITIO PUNTAJE	AMORRO PUNTAJE	ANTIGÜEDAD PUNTAJE	TOTAL PUNTAJE	OTORGADO SUBSIDIO	AUTORIZ. CREDITO
MATAMALA PENA LUIS DAGOBERTO	08083759-3	30	00	50	0,000	47,160	88	215,160	130	250
MATURANA ASTUDILLO LUIS ERNESTO	05270135-K	50	00	12	0,000	90,740	00	152,740	130	440
MATUS ALVARADO ROSA INES	04126245-4	10	00	30	0,000	55,500	24	119,500	130	350
MELLA CONTRERAS ROBERTO ANTONIO	06334341-2	40	00	58	0,000	110,870	00	208,870	130	210
MEL VALENZUELA DANIEL ANTONIC	08022948-8	10	00	36	0,000	42,120	80	168,120	130	320
MENDEZ MCREIRA ERNESTO DE JESUS	07691387-0	30	00	22	0,000	100,510	00	152,510	130	390
MERINC CORREA ANA MARIA ANGELICA	03454044-6	10	00	40	0,000	38,500	32	120,500	130	300
MERINC MORALES JORGE RODOLFO MANUEL	04438993-2	40	00	22	0,000	170,030	32	264,030	130	390
MERING SAN MARTIN MARIA HAYDEE	06192998-8	10	00	28	0,000	95,130	00	133,130	130	360
MESINA RCMO JCRGE PATRICIO	07621351-8	30	00	50	0,000	50,260	00	130,260	130	250
MEZA FUENTES JAIME AURELIO	05397961-0	50	00	28	0,000	45,810	16	139,810	130	360
MIQUELES MIQUELES CARLOS FERNANDO	06331335-1	50	00	20	0,000	50,440	08	128,440	130	400
MIQUELES SERRANO CARLOS ALEJANDRO	06373543-4	30	00	20	0,000	73,790	64	187,790	130	400
MIRANDA MUJALA EDITA DEL ROSARIO	06561643-2	40	00	04	0,000	60,750	24	128,750	130	480
MOLINA BRITO MARIA ANGELICA	07318517-3	30	00	36	0,000	45,620	56	167,620	130	320
MOLINA REYES GREDY BEATRIZ	08412397-8	10	00	48	0,000	39,280	80	177,280	130	260
MORCAY SILVA JORGE SAMUEL	07635059-0	40	00	00	0,000	77,040	88	205,040	130	500
MONTAYA HENRIQUEZ MAIS ELENA	06006712-0	40	00	04	0,000	60,010	24	128,010	130	480
MONTTI CORDERO PATRICIA DEL CARMEN	05715438-1	30	00	04	0,000	60,760	24	118,760	130	480
MORA QUINCHEL JUAN FILCMEHO	04867680-4	50	00	20	0,000	51,130	16	137,130	130	400
MORAGA HOPE CLARA LIDIA	04979620-K	60	00	04	0,000	60,010	24	148,010	130	480
MORAGA RIVEROS ANTONIO FERNANDO	05810562-7	50	00	20	0,000	71,200	16	157,200	130	400
MORALES BENITEZ ALEJANDRO	08279259-7	40	00	60	0,000	57,210	72	229,210	130	200
MORALES CLARA ROSA M	03312729-4	10	00	42	0,000	49,610	56	157,610	130	290
MORALES TRINCADO MARGARITA MERCEDES	05583985-9	30	00	52	0,000	41,680	40	163,680	130	440
MORENO CASTRO PATRICIO ALEJANDRO	06145989-8	50	00	04	0,000	60,010	24	138,010	130	480
MORENO ECHEVERRIA EDUARDO ENRIQUE	07088496-8	40	00	50	0,000	50,260	00	140,260	130	250
MORENO LARRAIN HERNAN RODOLFO	08117725-2	40	00	40	0,000	110,020	00	190,020	130	300
MOYA LIZANA PATRICIO GMD	07932478-7	50	00	06	0,000	105,530	00	161,530	130	470
MUGA PICHUANTE PABLO ANDRES	06902686-9	40	00	16	0,000	53,620	72	181,620	130	420
MUNOZ ARAVENA MYRIAM DEL CARMEN	06340615-5	40	00	50	0,000	50,260	00	140,260	130	250
MUNOZ CORDERO ORLANDO DEL CARMEN	05384500-2	40	00	50	0,000	40,940	32	162,940	130	250
MUNOZ MUNOZ MIRTHA XIMENA	07383048-6	30	00	04	0,000	60,010	24	118,010	130	480
MUNOZ MUNOZ OSCAR JOEL	06886060-1	30	00	04	0,000	60,010	24	118,010	130	480
MUNOZ PEREZ MARCELA	07179251-K	50	00	20	0,000	50,050	00	120,050	130	400
MUNOZ SANCHEZ JORGE FCO	06337805-4	40	00	36	0,000	100,850	32	208,850	130	320
MUNOZ SCTO RICARDO ERNESTO	07717741-8	10	00	40	0,000	53,620	48	151,620	130	300
NARANJO CARRENO JOSE LUIS	06203581-1	60	00	40	0,000	75,640	88	263,640	130	300
NAVARRETE RIVEROS RICARDO RENE	02786017-6	20	00	36	0,000	46,730	40	142,730	130	320
NAVARRE GONZALEZ ERNESTO ANTONIO	04946913-6	40	00	44	0,000	63,980	80	227,980	130	280
NEVEU CORTESI RENEE SOFIA	07259280-8	40	50	04	0,000	63,610	72	229,610	90	480
NILC NILC LUIS ANTONIO	03307026-8	30	00	26	0,000	80,410	00	136,410	130	370
NOAIPBUENA DOSSETTI CARMEN LORETO	06371689-8	20	00	20	0,000	110,540	56	206,540	130	400
NOYGA NEVEU PEDRO ISMAEL	07745944-8	30	00	04	0,000	67,500	56	157,500	130	480
NOYGA ROJAS EDUARDO ANTONIO	08316791-2	30	00	50	0,000	51,420	48	179,420	130	250
MUCHE SEPULVEDA MARIO OSVALDO	06572353-0	40	00	04	0,000	60,030	32	136,030	130	480
MUNEZ PAILEMILLA MARIA IRENE	05207623-4	10	00	00	0,000	96,990	64	170,990	130	500
OCARES COFRE LUIS GUILLERMO	04552516-3	50	00	44	0,000	90,090	00	184,090	130	280
GLATE CRTEGA BEATRIZ DEL CARMEN	08430223-6	30	00	100	0,000	91,320	16	237,320	130	000
CPAZO VILLALOBOS ELEAZAR ROSENDO	05784606-2	20	00	74	0,000	87,430	00	181,430	130	130
ORDENES VELIZ JORGE ENILIO	06797061-6	30	00	40	0,000	67,250	80	217,250	130	300
ORELLANA NEJIAS ELBA YOLANDA	06643468-0	40	00	20	0,000	50,620	08	118,620	130	400
CRMENO JARA BEATRIZ ELCISA	06245772-4	40	00	50	0,000	50,260	00	140,260	130	250
ORTEGA CERDA RAUL	03231601-8	20	00	30	0,000	100,180	72	222,180	130	350
ORTEGA DIAZ MARIA LUZ	07010791-0	30	00	04	0,000	60,110	24	118,110	130	480
OSSES LAZC ROBERTO ENRIQUE	05897089-1	50	00	14	0,000	54,960	80	198,960	130	430
OVANDEL PINA MARIA BERTA	08140923-4	20	00	100	0,000	50,410	56	226,410	130	000
OVANDEL TAPIA FLORENTINO SALVADOR	05629402-3	40	00	16	0,000	109,220	00	165,220	130	420
QVARKU GAJARDE GUILLERMO ANTONIO	07745334-2	30	00	16	0,000	105,590	00	151,590	130	420
PAINE MALDONADO LUISA MERCEDES	08024158-5	30	00	50	0,000	50,260	00	130,260	130	250
PARADA GONZALEZ AMANDA ISABEL	08037660-K	40	00	06	0,000	59,290	16	121,290	130	470
PARDO PARDO MARIA BEZABE	04993679-6	40	00	80	0,000	51,010	40	211,010	130	100
PARDO ZAMORA JUAN DE LA CRUZ	04676199-5	40	00	20	0,000	50,260	08	118,260	130	400
PARRA NAVARRETE JULIO SERGIO	03671429-5	30	00	04	0,000	60,010	24	118,010	130	480
PARRA TRINCOSO ALBERTO LEONARDO	05695085-0	50	00	06	0,000	71,060	00	127,060	130	470
PERALTA CHIEDO PEDRO RAUL	06867571-5	50	00	16	0,000	105,530	00	171,530	130	420
PEREIRA NARANJO HUGO ANTONIO	05784226-1	50	00	20	0,000	65,710	24	159,710	130	400
PEREZ ANDRADE INES ESTER	05691831-0	20	00	20	0,000	55,770	24	117,770	130	400
PEREZ ANRIAGADA MARIA ENRIQUETA	05787931-2	10	00	34	0,000	42,600	32	118,600	130	330
PEREZ ASTUDILLO ROSANA RAQUEL	05787931-2	10	00	34	0,000	42,600	32	118,600	130	330

REGION DE POSTULACION :				METROPOLITANA DE STGC.		TRAMO A				
NOMBRE DEL BENEFICIARIO	R.U.T.	G.FAM. PUNTAJE	SUBSIDIO PUNTAJE	CREDITO PUNTAJE	SITIO PUNTAJE	AMORRO PUNTAJE	ANTIGÜEDAD PUNTAJE	TOTAL PUNTAJE	OTORGADO SUBSIDIO	AUTORIZ. CREDITO
SUSARTE VALENZUELA OLGA GUILLERMINA	05465990-3	60	00	04	0,000	60,010	24	148,010	130	480
TANAYO MARTINEZ JUAN JORGE	05543275-9	30	00	04	0,000	60,770	24	118,770	130	480
TAPIA FARIAS PATRICIA DEL C	07898806-1	30	00	04	0,000	60,020	24	118,020	130	480
TAPIA ROJAS BERTINA ERIKA	08006810-7	30	00	50	0,000	81,660	56	217,660	130	250
TELLC ROJAS MANUEL LAUTARO	02924049-3	40	00	40	0,000	120,670	16	216,670	130	300
TOBAR CHORCHG FLOR ELIANA	03553847-K	10	00	60	0,000	51,430	32	153,430	130	200
TOBAR LEPEZ LUIS HUGO	05749866-8	60	00	40	0,000	47,690	64	211,690	130	300
TOLEDO CARVAJAL LELIO MONORIO	08532680-5	10	00	60	0,000	63,140	88	221,140	130	200
TORRES LOPEZ JUAN EVARISTO	02306509-6	30	50	16	0,000	125,140	64	285,140	90	420
TURRA MUNOZ ALEJANDRINA DE LA C	06015614-K	30	00	28	0,000	100,520	00	158,520	130	360
TYTHER ALLENDE JUAN E	07419811-2	30	00	20	0,000	53,170	64	167,170	130	400
ULLCA LOPEZ VICTOR ROSENDO	05890456-2	50	00	28	0,000	95,690	00	173,690	130	360
URBINA VARGAS VICTOR WALDO	04944206-8	40	00	54	0,000	46,250	56	196,250	130	230
URETA AGUILERA JAIME ALEJANDRO	06276118-0	40	00	26	0,000	71,750	64	201,750	130	370
URIBE URIBE MANUEL BENICIO	05338913-9	40	00	50	0,000	124,950	40	254,950	130	250
URRIOLA CERDA LUIS ALBERTO	05087940-2	50	00	40	0,000	55,350	16	161,350	130	300
URRUTIA CHACANA JUAN CARLOS	08966180-3	30	00	50	0,000	50,260	00	130,260	130	250
VALDEBENITO ERICE ERNA DEL CARMEN	03588991-4	10	00	84	0,000	21,010	72	187,010	130	080
VALDEBENITO GINART LUIS FABIAN	09258734-7	50	00	50	0,000	50,560	00	150,560	130	250
VALDENEGRO SERRANO MARIA PATRICIA	05625939-2	40	00	50	0,000	50,260	00	140,260	130	250
VALDERRAMA BARRIENTOS PATRICIA FRAN	06242252-1	40	00	26	0,000	100,520	00	166,520	130	370
VALDIVIA ARREDONDO VIVIANA ISCLDE	04734752-1	50	00	52	0,000	30,220	08	140,220	130	240
VALDIVIA ESCOBAR PIA LCRENA	06051559-K	30	00	04	0,000	65,410	32	131,410	130	480
VALENCIA URREA GILBERTO MANUEL	07699582-6	50	00	20	0,000	70,790	88	228,790	130	400
VALENZUELA SALAS LUIS ENRIQUE	06226972-3	30	00	20	0,000	51,010	80	181,010	130	400
VALLACARES FERNANDEZ JORGE MARIO	06386378-5	30	00	50	0,000	50,260	00	130,260	130	250
VARGAS PEREZ LUIS ALBERTO	05093686-4	40	00	16	0,000	95,030	08	159,030	130	420
VASQUEZ CRELLANA TERESA ANGELICA	06246024-5	50	00	04	0,000	60,000	24	138,000	130	480
VASQUEZ POBLETE FERNANDO DEL CARMEN	06527082-K	40	00	20	0,000	89,580	88	237,580	130	400
VEGA PIZARRO CARLOS RENE	07433344-3	10	00	76	0,000	21,630	88	195,630	130	120
VELASQUEZ BRUNA OSCAR EDMUNDO	04555504-6	10	00	16	0,000	58,800	88	172,800	130	420
VENEGAS ASENJO MALVA CRISTINA	06681284-7	40	00	04	0,000	60,000	24	128,000	130	480
VENEGAS MUNOZ MARTA EUGENIA	05525834-1	50	00	04	0,000	60,750	24	138,750	130	480
VERGARA ALARCON MARIA ANGELICA	04369113-9	40	00	02	0,000	102,040	00	144,040	130	490
VERGARA CANCINO RICARDO ADRIAN	05588109-K	60	00	04	0,000	60,580	24	148,580	130	480
VERGARA LAGOS MARIA ANGELICA	07164265-8	40	00	20	0,000	60,010	24	144,010	130	400
VICAL TOBAR CARLOS ALFONSO	07377984-7	30	00	50	0,000	41,050	00	121,050	130	250
VILLANUEVA ARANCIBIA CESAR WALDO	05523892-8	40	00	04	0,000	61,070	24	129,070	130	480
VILLARRUEL JARA MARIA ANGELICA	05713551-4	10	00	20	0,000	50,770	72	152,770	130	400
VILLEGAS VELASQUEZ MARCO HUMBERTO	05813274-8	60	00	50	0,000	50,260	00	160,260	130	250
WALKER MANLEY HUGH MICHAEL	03639507-9	40	00	04	0,000	60,760	24	128,760	130	480
WILLIAMSON HERNANDEZ LUCIA JEANNETT	07185724-7	10	00	18	0,000	53,000	56	137,000	130	410
YANEZ CASTILLO JULIA MERY	03544697-4	10	00	30	0,000	70,420	08	118,420	130	350
YANEZ CERVALAN OSCAR SEGUNDO	04604042-2	40	00	40	0,000	50,110	00	130,110	130	300
YANEZ GALLARDO EDUARDO HERIBERTO	07620597-9	20	00	40	0,000	41,880	56	157,880	130	300
ZAPATA MORAGA HUGO DOMINGO	05835212-8	40	00	30	0,000	55,420	24	149,420	130	350
ZARATE ARIAS MARIA ANGELICA	07178090-2	10	00	32	0,000	48,540	88	178,540	130	340
ZELACA AVALOS SERGIO ENRIQUE	06640109-K	40	00	40	0,000	41,990	40	161,990	130	300
ZLOSILC MARIN MARIA ANGELICA	05628835-K	30	00	04	0,000	60,010	24	118,010	130	480
ZUNIGA ACVGA NANCY IRENE	07932492-2	20	00	80	0,000	131,780	08	239,780	130	100
ZURITA DIAZ ROSA CARLINA	06860159-2	30	00	30	0,000	50,330	32	142,330	130	350



# La mejor selección a su disposición inmediata

## Villa El Jardín de FLORIDA

**MAGNIFICOS BUNGALOWS POR MENOS DE  
LO QUE CUESTA UN ARRIENDO**  
Avda. San José de la Estrella 857  
paradero 23 de Vicuña Mackenna

- 3 dormitorios, principal en suite y con salida al jardín
- 2 baños completos
- Living vigas a la vista
- Porch de entrada
- Hall de distribución
- Techos de tejas
- Antejardín con reja metálica y entrada de auto
- Comercio cerca, excelente locomoción



Precio desde 595 U.F.

## Casas y Departamentos

Viva en este Parque Privado  
Avda. Américo Vespucio Sur 5310  
Lado Avda. J.P. Alessandri - MACUL

- Acceso controlado.
- Tranquilidad para sus hijos
- Seguridad para sus bienes
- 3 dormitorios (En Depto. principal en suite)
- 2 baños, cocina y loggia
- Gran living, comedor, closet
- Ventanales de aluminio
- Alfombrados

### DEPTOS.

Desde 835 U.F.

Dividendo: 4,9 U.F.

Con Subsidio de 130 U.F.  
y Ahorro 110 U.F.

### CASAS

Desde 660 U.F.

Dividendo: 3,5 U.F.



Sábado y domingo de 11.30 a 13.30 y de 16.00 a 19.00 horas.  
COS CHALETS  
CESO CONTROL  
4.700 Frolán H20



Precio desde 595 U.F.  
Atención semana de 16.00 a 19.00 horas. Sábados y domingos de 11.30 a 13.30 y de 16.00 a 19.00 horas.

# Los Robles de la Florida

**PARA UD. UNA CASA INTEGRA DE HORMIGON ARMADO**  
Santa Amalia 1.500, a una cuadra de Avda. La Florida  
Alt. paradero 20 Avda. Vicuña Mackenna

- Hall de acceso
- 3 dormitorios de 2 camas c/u
- Terraza-pérgola
- Ampliable, quedando dormitorio principal en suite y con pieza de vestir
- Gran jardín interior
- Antejardín con entrada de auto y reja metálica
- Excelente locomoción, barrio formado
- Finas terminaciones



**Precio desde 835 U.F.**  
**Dividendo desde 4,9 U.F.**  
**con Subsidio 110 U.F.**  
**y Ahorro 130 U.F.**

También sin subsidio  
Crédito 20 años plazo



VIVIENDAS ECONOMICAS P.H.S. LTDA.

Atención semana de 16.00 a 19.30 horas. Sábado y domingo de 11.30 a 13.30 y de 16.00 a 19.00 horas.

PRECIOSOS CHALETS ALPES  
Y CON ACCESO CONTROLADO  
José Pedro Alessandri. Altura 4.700 Froilán H. 20

- 3 dormitorios
- 2 baños
- Grandes closets
- Alfombrados
- Estructura hormigón armado
- Amplios jardines
- Patio servicio
- Jardín con reja y entrada de auto

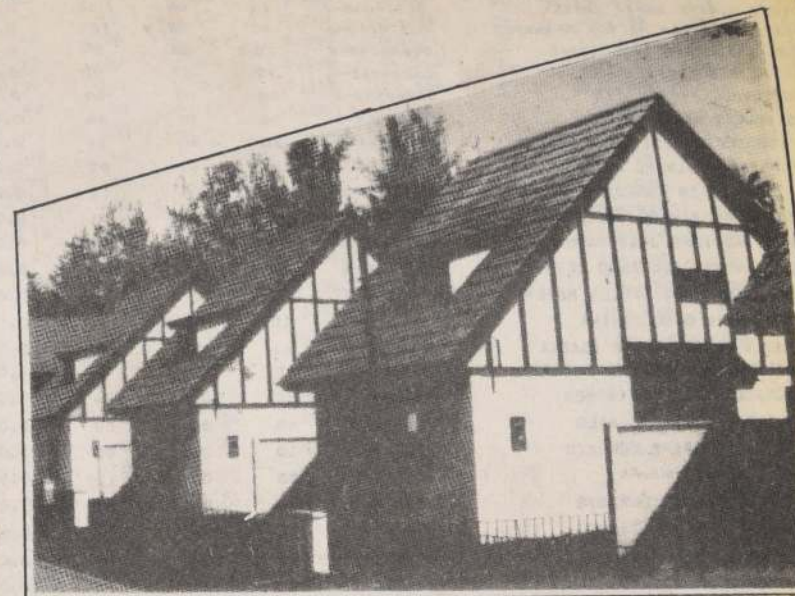

**Precio DESDE 1.190 U.F.**  
**Dividendo desde 7,4 U.F.**  
**Subsidio 110 U.F.**  
**Ahorro 190 U.F.**

También sin subsidio  
Crédito 20 años plazo

**BUTTA S.A.**  
DIVISION VIVIENDA

Atención semana de 16.00 a 19.00 horas. Sábados y domingo de 11.00 a 13.30 y de 16.00 a 19.00 horas.

**VISITE CASA PILOTO**  
**ENTREGA INMEDIATA**

**TODA LA CALIDAD DE ESTOS**  
**GRUPOS RESIDENCIALES**  
**JUNTO A NUESTRA**  
**EXPERIENCIA VENDEDORA**

**FUENZALIDA**  
PROPIEDADES LTDA.  
HUERFANOS 714 L.11-PROVIDENCIA 2348-5º PISO  
VIÑA DEL MAR; LA MARINA 142, REÑACA Av. BORGONO 14351  
CORREDORES INTEGRADOS

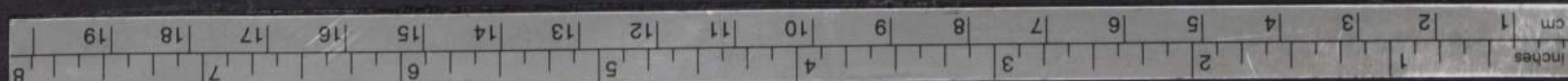



REGION DE POSICIONACION 1		REGION DE POSICIONACION 2		REGION DE POSICIONACION 3		REGION DE POSICIONACION 4		REGION DE POSICIONACION 5		REGION DE POSICIONACION 6		REGION DE POSICIONACION 7		REGION DE POSICIONACION 8		REGION DE POSICIONACION 9		REGION DE POSICIONACION 10	
NO.	NO.	NO.	NO.	NO.	NO.	NO.	NO.	NO.	NO.	NO.	NO.	NO.	NO.	NO.	NO.	NO.	NO.	NO.	NO.
06340377-4	40	00	76	0,000	163,570	64	363,570	110	520										
07306771-5	10	00	88	0,000	73,220	40	211,220	110	560										
06493855-K	10	00	80	0,000	105,290	24	219,290	110	600										
07256921-0	30	00	80	0,000	100,590	88	298,590	110	600										
05831011-5	10	00	98	0,000	98,790	40	246,790	110	510										
05526477-5	50	00	78	0,000	150,050	00	278,050	110	610										
06531968-3	40	00	00	0,000	148,720	72	260,720	110	1000										
06527492-2	50	00	76	0,000	78,430	40	244,430	110	620										
05784937-1	20	00	90	0,000	83,790	88	281,790	110	550										
05718663-1	70	00	00	0,000	137,180	72	279,180	110	1000										
04525670-7	10	00	98	0,000	295,520	16	419,520	110	510										
06360936-6	40	00	56	0,000	90,390	32	218,390	110	720										
06947697-K	20	00	30	0,000	130,890	88	268,890	110	850										
05522115-4	40	00	00	0,000	142,690	72	254,690	110	1000										
05078454-1	40	00	00	0,000	154,750	40	234,750	110	1000										
06027114-3	40	00	00	0,000	150,400	88	278,400	110	1000										
04817546-5	30	00	50	0,000	126,990	80	286,990	110	750										
08120237-0	30	00	88	0,000	75,970	72	265,970	110	560										
06222989-6	30	00	90	0,000	96,790	88	304,790	110	550										
07010275-7	40	00	56	0,000	95,470	24	215,470	110	720										
02353134-8	30	00	00	0,000	134,030	88	252,030	110	1000										
06447327-1	40	00	00	0,000	128,310	88	256,310	110	1000										
07302568-0	30	00	86	0,000	72,330	56	244,330	110	570										
07411686-8	40	00	28	0,000	127,810	80	275,810	110	860										
04812329-5	30	00	00	0,000	128,230	56	214,230	110	1000										
04186189-4	30	00	00	0,000	292,860	24	346,860	110	1600										

## NOMINA DE ELIMINADOS



REGION DE POSTULACION : VIII DEL BTO-BTC									
NOMBRE DEL BENEFICIARIO	R.U.T.	G.FAM. PUNTAJE	SUBSIDIO PUNTAJE	CREDITO PUNTAJE	SITIO PUNTAJE	AMORRO PUNTAJE	ANTIGUEDAD PUNTAJE	TOTAL PUNTAJE	OTORGADO AUTORIZ. SUBSIDIO CREDITO
NOYCA ACYCA ACA LIZET DEL C	06429356-7	50	00	72	0,000	92,040	24	238,040	110 640
RUIELAS SANHUEZA JAIME JAVIER	05286516-6	40	00	80	0,000	85,060	64	269,060	110 600
SALAZAR VARGAS JORGE RUBEN	07262575-7	40	00	60	0,000	134,880	88	322,880	110 700
SILVA VERDUGO VERONICA DE JESUS	07167857-1	20	00	00	0,000	399,270	64	483,270	110 1000

PUNTAJE MINIMO POR TRAMO : 238,040

REGION DE POSTULACION : IX DE LA ARAUCANIA TRAMO A									
NOMBRE DEL BENEFICIARIO	R.U.T.	G.FAM. PUNTAJE	SUBSIDIO PUNTAJE	CREDITO PUNTAJE	SITIO PUNTAJE	AMORRO PUNTAJE	ANTIGUEDAD PUNTAJE	TOTAL PUNTAJE	OTORGADO AUTORIZ. SUBSIDIO CREDITO
QUINTERREZ ZAVALA NORITA ODETTE	07654250-3	40	00	42	0,000	67,040	64	213,040	130 290
ZAFATA GUERRERO ANA ESPERANZA	04983976-6	30	00	00	0,000	120,280	24	174,280	130 500

PUNTAJE MINIMO POR TRAMO : 174,280

REGION DE POSTULACION : IX DE LA ARAUCANIA TRAMO B									
NOMBRE DEL BENEFICIARIO	R.U.T.	G.FAM. PUNTAJE	SUBSIDIO PUNTAJE	CREDITO PUNTAJE	SITIO PUNTAJE	AMORRO PUNTAJE	ANTIGUEDAD PUNTAJE	TOTAL PUNTAJE	OTORGADO AUTORIZ. SUBSIDIO CREDITO
MUNOZ VALCERENITO RAUL ENRIQUE	06476670-8	20	00	88	0,000	71,490	24	203,490	110 560
STEPHENS KATALINIC CONRAD ALBERTO	05920331-2	30	00	00	0,000	129,940	64	223,940	110 1000

PUNTAJE MINIMO POR TRAMO : 203,490

REGION DE POSTULACION : X DE LOS LAGOS TRAMO A									
NOMBRE DEL BENEFICIARIO	R.U.T.	G.FAM. PUNTAJE	SUBSIDIO PUNTAJE	CREDITO PUNTAJE	SITIO PUNTAJE	AMORRO PUNTAJE	ANTIGUEDAD PUNTAJE	TOTAL PUNTAJE	OTORGADO AUTORIZ. SUBSIDIO CREDITO
MORCAGA MENDEZ MOISES	01251787-4	20	00	20	0,000	51,580	56	147,580	130 400
ZUPELZU PINJER LUIS HUMBERTO	07873331-4	30	00	00	0,000	89,240	56	175,240	130 500

PUNTAJE MINIMO POR TRAMO : 147,580

REGION DE POSTULACION : X DE LOS LAGOS TRAMO B									
NOMBRE DEL BENEFICIARIO	R.U.T.	G.FAM. PUNTAJE	SUBSIDIO PUNTAJE	CREDITO PUNTAJE	SITIO PUNTAJE	AMORRO PUNTAJE	ANTIGUEDAD PUNTAJE	TOTAL PUNTAJE	OTORGADO AUTORIZ. SUBSIDIO CREDITO
THAYER MCREL MARIA INES	06191153-7	40	00	96	0,000	66,150	56	258,150	110 520

PUNTAJE MINIMO POR TRAMO : 258,150

REGION DE POSTULACION : XI AISEN DEL GRAL. C. IBANEZ DEL C. TRAMO A									
NOMBRE DEL BENEFICIARIO	R.U.T.	G.FAM. PUNTAJE	SUBSIDIO PUNTAJE	CREDITO PUNTAJE	SITIO PUNTAJE	AMORRO PUNTAJE	ANTIGUEDAD PUNTAJE	TOTAL PUNTAJE	OTORGADO AUTORIZ. SUBSIDIO CREDITO
DE APESTI ARMAS SERGIO RODOLFO	06614512-3	50	00	02	0,000	188,870	64	304,870	130 490

PUNTAJE MINIMO POR TRAMO : 304,870

REGION DE POSTULACION : XII MAGALLANES Y ANTARTICA CHILENA TRAMO A									
NOMBRE DEL BENEFICIARIO	R.U.T.	G.FAM. PUNTAJE	SUBSIDIO PUNTAJE	CREDITO PUNTAJE	SITIO PUNTAJE	AMORRO PUNTAJE	ANTIGUEDAD PUNTAJE	TOTAL PUNTAJE	OTORGADO AUTORIZ. SUBSIDIO CREDITO
ALCAZAR GALLARDO JOSE LUIS	07342136-5	10	50	42	0,000	37,230	00	139,230	90 290

PUNTAJE MINIMO POR TRAMO : 139,230

REGION DE POSTULACION : METROPOLITANA DE STGO. TRAMO A									
NOMBRE DEL BENEFICIARIO	R.U.T.	G.FAM. PUNTAJE	SUBSIDIO PUNTAJE	CREDITO PUNTAJE	SITIO PUNTAJE	AMORRO PUNTAJE	ANTIGUEDAD PUNTAJE	TOTAL PUNTAJE	OTORGADO AUTORIZ. SUBSIDIO CREDITO
ABARCA CERNEJO RICARDO ARMANDO	06863294-3	10	00	20	0,000	142,010	64	236,010	130 400
ABARCA YULIC MARIO ENRIQUE	08336816-0	30	00	36	0,000	55,780	24	145,780	130 320

MALDONADO MARIO ALBERTO	05874179-2	50	00	04	0,000	65,010	56	134,510	130 480
FARIAS ASTORGA EVA DEL ROSARIO	05841306-2	20	00	24	0,000	85,470	00	131,470	130 370
FARIAS DIAZ GUILLERMO LUIS	06873772-9	30	00	20	0,000	100,960	72	222,960	130 400
FERNANDEZ HENRIQUEZ NELSON HORACIO	04771722-1	50	00	04	0,000	60,060	32	146,060	130 480
FERNANDEZ ILABACA EUGENIO RAMON	04945818-5	40	00	20	0,000	82,950	00	142,950	130 400
FERNANDEZ JIMENEZ RENE DARIO	07646845-1	10	00	20	0,000	50,680	56	136,680	130 400
FERNANDEZ VIELMA GABRIELA JUANA DE	06043201-5	50	00	04	0,000	60,030	32	146,030	130 480
FERRADA MCRA GRACIELA DEL CARMEN	06253833-3	40	00	16	0,000	100,770	64	220,770	130 420
FICRASC CORTES SOFIA EUGENIA	05711881-4	40	00	04	0,000	60,070	24	128,070	130 480
FLORES ARENAS ANGELA DEL CARMEN	06867612-6	40	00	04	0,000	60,010	24	128,010	130 480
FLCRES DE LA CARRERA FERNANDO RICAR	05745381-8	30	00	26	0,000	100,520	00	156,520	130 370
FLORES SANTANDER ANA MARIA	05760120-5	60	00	80	0,000	30,030	00	170,030	130 100
FONTAINE CLAVIJO MARIA TERESA	06306472-6	40	00	04	0,000	60,270	24	128,270	130 480
FUENTES ALVAREZ NELSON SALVADOR	04812782-7	70	00	50	0,000	71,080	88	279,080	130 250
FUENZALIDA DAZA HILDA VERONICA	07924761-8	40	00	04	0,000	60,010	32	136,010	130 480
GAETE GONZALEZ PEDRO ANTONIO	05941752-5	40	00	20	0,000	88,920	88	236,920	130 400
GAINZA MARTINEZ RODOLFO RODRIGO	07192750-4	40	00	04	0,000	60,500	32	136,500	130 480
GAJARDO LUQUE MICAELA CRISTINA	05661257-2	40	00	44	0,000	40,590	32	156,590	130 280
GALAZ GALAZ PEDRO PATRICIO	06037668-9	40	00	20	0,000	55,690	64	179,690	130 400
GALLARDO CARRASCO ALICIA ELVIRA MAR	07417718-2	30	00	26	0,000	47,210	88	191,210	130 370
GALLARDO GALLARDO ESTERLINA DEL CAR	03466140-5	10	00	100	60,869	0,000	00	170,869	130 000
GALLARDO VELASQUEZ ALIDA ERNESTINA	02734550-6	10	00	58	0,000	91,420	56	215,420	130 210
GALLEGUILLAS BUSTOS HILDA INES	06782061-4	20	00	02	0,000	62,040	88	172,040	130 490
GALLEGUILLAS OLIVARES MANUEL ANTONI	06229395-0	40	00	36	0,000	41,320	40	157,320	130 320
GALVEZ LCPZE RODOLFO LUIS	06281673-2	30	00	70	0,000	67,450	72	239,450	130 150
GALVEZ VASQUEZ CAUPLICAN DEL CARME	04708277-3	40	00	20	0,000	52,810	40	152,810	130 400
GANAN CIE CIRC ALEXIS	05892345-1	10	00	74	0,000	25,060	24	133,060	130 130
GEORGER CASTILLO EUGENIO	03519367-7	30	00	26	0,000	60,170	08	124,170	130 370
GERE SALAS ANDREA NORMA	07686151-K	40	00	04	0,000	60,070	32	136,070	130 480
GOLBCRNE LEON CLAUDIO CESAR	08110770-K	40	00	54	0,000	53,310	56	203,310	130 230
GOMEZ DIAZ SERGIO RAFAEL	04357950-9	40	00	20	0,000	50,310	32	142,310	130 400
GOMEZ GODOY FERNANDO RENE	06013284-4	40	00	30	0,000	81,770	88	239,770	130 350
GOMEZ ROSALES HECTOR RICARDO	07893178-7	40	00	04	0,000	60,010	24	128,010	130 480
GOPEZ URBINA MARIA ISABEL	03745137-1	10	00	50	0,000	65,540	16	141,540	130 250
GONZALEZ GONZALEZ ANIBAL ANTONIO	05026947-7	40	00	04	0,000	60,000	24	128,000	130 480
GONZALEZ RODRIGUEZ ELSA FRANCISCA	05540925-0	50	00	04	0,000	60,010	00	114,010	130 480
GONZALEZ RUBIO RAMON SANTIAGO	06536892-7	60	00	52	0,000	40,460	16	168,460	130 240
GONZALEZ ZAPATA OSVALDO ENRIQUE	07022059-8	40	00	100	0,000	156,880	72	368,880	130 000
GRENDY DE LA FUENTE LAURA MARIA	06922030-4	40	00	04	0,000	85,540	64	193,540	130 480
GUAJARDO EUSTES NARDA HILDA	06597599-8	20	00	40	0,000	80,760	08	148,760	130 300
GUZMAN LGBOS MARIA ISABEL	05864460-9	40	00	04	0,000	60,010	32	136,010	130 480
HENRIQUEZ MUNOZ DANIEL SEGUNDO	04825454-3	40	00	50	0,000	106,940	48	244,940	130 250
HERRERA AMESTICA HECTOR CESAREO	08781064-K	20	00	52	0,000	30,720	16	118,720	130 240
HERRERA FAUNDEZ MARIA CRISTINA	07109759-5	10	00	04	0,000	62,220	72	148,220	130 480
HERRERA FERNANDEZ MANUEL ENRIQUE	05864960-0	20	00	50	0,000	51,220	32	153,220	130 250
HURTADO LEIVA JORGE IVAN	05788809-1	50	00	04	0,000	60,230	00	114,230	130 480
IBACACHE TOLEDG JEANNETTE DEL C	08774592-9	30	00	04	0,000	60,090	24	118,090	130 480
IBARRA AREITE LUIS ALBERTO MIGEL	04858646-5	20	00	100	75,000	0,000	00	195,000	130 000
IBARRA FARINA MIGUEL ANGEL	06368298-5	30	00	02	0,000	81,680	56	169,680	130 490
ILICA NEIRA DANIEL ROBERTO	06934405-4	30	00	52	0,000	30,240	16	128,240	130 240
INCSTRCA GATICA RAMON ELIAS	06686281-K	50	00	50	0,000	50,260	00	150,260	130 250
IRIARTE MACAYA WASHINGTON LUIS	06300580-0	40	00	04	0,000	60,010	24	128,010	130 480
ITURRA LCPZE MANUEL ENRIQUE	06589291-K	40	00	20	0,000	55,520	24	139,520	130 400
KRACHT GCETZ HERBERT CARL	07546938-1	50	00	52	0,000	60,680	64	226,680	130 240
LAGOS DE AYALA ESTEFANIA	02574609-0	10	00	100	75,000	0,000	00	185,000	130 000
LANG FUENTES MARCO ANTONIO	06563822-3	40	00	16	0,000	105,530	00	161,530	130 420
LARENAS SEPULVEDA JORGE ALFREDO	06698776-0	50	00	04	0,000	60,010	00	114,010	130 480
LARRECHEA JOFRE VICTOR MANUEL	04700067-K	40	00	04	0,000	60,010	24	128,010	130 480
LARRCNC GALLEGOS MARCOS ANTONIO	06109146-7	50	00	40	0,000	50,450	16	156,450	130 300
LEYGUARCA LUAN CLAUDIO NELSON	06140384-1	40	00	00	0,000	71,050	40	151,050	130 500
LINSAMBARTH CONTADOR JUAN GUILLERMO	04952355-6	50	00	50	0,000	50,260	00	150,260	130 250
LIRA CALDERON FERNANDO SEGUNDO	07411807-0	40	00	36	0,000	55,920	24	155,920	130 320
LLCYD GCRMAZ ALEJANDRO JUAN	05279725-K	50	00	44	0,000	45,420	24	163,420	130 280
LOPEZ DIAZ CARLOS MANUEL	05329990-3	60	00	26	0,000	100,510	00	186,510	130 370
LUARTE TORO SEGUNDO JUAN DE DIOS	06785619-8	30	00	50	0,000	50,260	00	130,260	130 250
MALDONADO JIMENEZ FLOR MARIA	07061855-9	20	00	80	0,000	82,650	00	182,650	130 100
MARQUEZ SANDOVAL RENE MARCEL	04765479-3	40	00	20	0,000	89,150	88	237,150	130 400
MARCHANT SALINAS PILAR JEANNETTE	05518457-7	50	00	04	0,000	60,000	24	138,000	130 480
MARCCS SILVA JOSE CHAR	04869795-K	30	00	54	0,000	71,140	64	219,140	130 230
MARIA MATELUNA HECTOR SEGUNDO	07745503-5	30	00	50	0,000	41,840	40	161,840	130 250
MARIN RAMCS MARCO ANTONIO	07517312-1	20	00	20	0,000	58,760	72	170,760	130 400
MARTINEZ GONZALEZ MANUEL	04185795-1	40	00	20	0,000	55,540	24	139,540	130 400
MARTINEZ GONZALEZ PAMELA MARTA	08301803-8	30	00	04	0,000	60,030	24	118,030	130 480
MARTINEZ LIGUENO OLGA CORINA	06614732-0	70	00	40	0,000	39,120	40	189,120	130 300
MARTINEZ MUNEZ SANTIAGO EDMUNDO	08771143-9	10	00	40	0,000	61,170	08	119,170	130 300
MARTINEZ RUBINA LUIS ARMANDO	06026373-6	50	00	04	0,000	60,010	24	138,010	130 480
MARTINEZ TORAL RUFINO MANUEL	05316935-K	50	00	10	0,000	93,690	16	169,690	130 450



Es tiempo  
de decidir  
Su casa de 64 m<sup>2</sup>  
en excelente  
barrio de La Florida  
Gral. Arriagada con Sta. Raquel

- 2 baños con y sin terraza
- Estar comedor
- 3 dormitorios
- Matrimonial con baño privado
- Cocina / calefón
- Lavaplatos acero inoxidable
- Construcción sólida y sísmica
- Ladrillo prensado
- Losas y cadenas de hormigón armado
- Antejardín, patio interior.
- Entrada de auto

Atención en la obra de martes a domingo



Barrio Residencial Formado / Colegios  
Centros comerciales próximos  
Excelente movilización / Liebre Mapocho La Florida  
(Terminal frente al conjunto)  
Colectivo Línea 5 / Bus Centro La Florida 111 A-C  
Intercomunal 47 / Renca La Florida / Renca P. 15 Línea 27

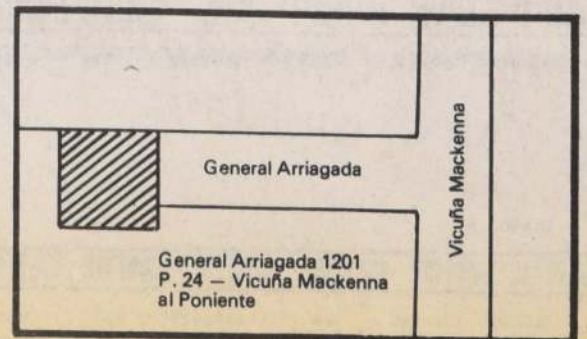

CONJUNTO  
RESIDENCIAL  
**el sendero**  
DE LA FLORIDA

CONSTRUYE Y VENDE  
**VISAL** | INGENIERIA  
I CONSTRUCCION

VICTORIA SUBERCASEAUX 41 - 3er PISO  
FONOS: 380070 - 381098  
SAN ANTONIO 486 - PISO 15  
OFICINA 152. FONOS: 393908 - 333564

REGION DE POSTULACION : VI DEL LIBERT. GRAL B. G'HIGGINS TRAMO A										
NOMBRE DEL BENEFICIARIO	R.U.T.	G.FAM. PUNTAJE	SUBSIDIO PUNTAJE	CREDITO PUNTAJE	SITIO PUNTAJE	AMORRO PUNTAJE	ANTIGUEDAD PUNTAJE	TOTAL PUNTAJE	OTORGADO SUBSIDIO	AUTORIZ. CREDITO
ABARCA CUINTEROS FRESIA DEL CARMEN	05655714-8	60	00	100	0,000	1,020	00	161,020	130	000
ABARCA QUINTEROS PATRICIA HUMILDE	09165090-8	40	00	100	0,000	1,020	00	141,020	130	000
ACEVEDO ARRANO GRACIELA DEL CARMEN	06739890-4	70	00	100	0,000	1,040	32	203,040	130	000
ARAVENA CSORIO MARIANA ENRIQUE	06204921-9	50	00	100	0,000	1,020	00	151,020	130	000
ARAVENA VASQUEZ ADRIANA	05164736-8	30	00	100	0,000	1,020	00	131,020	130	000
ARMILLO ALARCON AMADEO DEL CARMEN	04318519-5	60	00	100	0,000	1,020	00	161,020	130	000
ARRIAZA FLORES EDUARDO	01844390-2	50	00	100	0,000	2,020	32	184,020	130	000
AZABES SCTO PEDRO FILIBERTO	06577229-9	50	00	100	0,000	1,020	00	151,020	130	000
BAEZ PALMA EUGENIO SEGUNDO	03322071-5	30	00	100	0,000	2,040	00	132,040	130	000
BALBA LIZANA MANUEL JESUS	05482623-0	50	00	100	0,000	1,020	00	151,020	130	000
BANCA PEDREROS LUIS REINALDO	03123643-6	30	00	100	0,000	1,020	00	131,020	130	000
BANCA PEDREROS ROSA ELVIRA	04213118-0	30	00	100	0,000	1,020	00	131,020	130	000
BARRERA LARA ANA LUISA	06839991-2	60	00	100	0,000	1,020	00	161,020	130	000
BECEPRA FERNANDEZ CARLOS ROBERTO	06993407-2	30	00	100	0,000	1,020	00	131,020	130	000

REGION DE POSTULACION : V VALPARAISO TRAMO B										
NOMBRE DEL BENEFICIARIO	R.U.T.	G.FAM. PUNTAJE	SUBSIDIO PUNTAJE	CREDITO PUNTAJE	SITIO PUNTAJE	AMORRO PUNTAJE	ANTIGUEDAD PUNTAJE	TOTAL PUNTAJE	OTORGADO SUBSIDIO	AUTORIZ. CREDITO
AYALA AVALOS RAQUEL ARIANA	03702021-4	10	00	98	0,000	103,630	80	291,600	110	510
DEL REAL PEREZ CRISTIAN ENRIQUE	06441816-1	50	00	56	0,000	176,540	24	306,540	110	720
CEJEDA LANGUEMBACH MARTA	04836252-4	50	150	98	0,000	160,460	48	506,460	00	510
VICAL ZURITA JUAN CARLOS MAURICIO	06517721-8	50	00	00	0,000	164,130	72	286,130	110	1000

PUNTAJE MINIMO POR TRAMO : 171,000

PUNTAJE MINIMO POR TRAMO : 286,130

REGION DE POSTULACION : V VALPARAISO TRAMO B										
NOMBRE DEL BENEFICIARIO	R.U.T.	G.FAM. PUNTAJE	SUBSIDIO PUNTAJE	CREDITO PUNTAJE	SITIO PUNTAJE	AMORRO PUNTAJE	ANTIGUEDAD PUNTAJE	TOTAL PUNTAJE	OTORGADO SUBSIDIO	AUTORIZ. CREDITO
PIZARRA GAONA MARIA MIREYA	07959043-6	10	00	100	0,000	23,000	00	133,000	130	000
QUINTANILLA PICHUN LUIS HUMBERTO	01765226-5	20	00	100	0,000	1,020	00	121,020	130	000
QUINTEROS CELIS ANA TERESA	05245163-9	30	00	100	0,000	1,020	00	131,020	130	000
RAMIREZ ALLENDE LUIS ANTONIO	04422946-3	50	00	100	0,000	1,020	00	151,020	130	000
RAMIREZ ALLENDES PEDRO SEGUNDO	04898123-2	40	00	100	0,000	1,020	00	141,020	130	000
RAMIREZ ARGOS FRECIA DEL CARMEN	06235479-8	80	00	100	0,000	1,020	00	181,020	130	000
RAMIREZ FUENTES ANGEL CUSTODIO	05687909-9	30	00	100	0,000	5,100	00	135,100	130	000
RAMIREZ GUAYARDO ROSA MARGARITA	06036893-7	30	00	100	0,000	5,110	00	135,110	130	000
RIQUELME GOMEZ SERGIO ELIAS	07008300-K	40	00	100	0,000	1,020	00	141,020	130	000
RIQUELME PUNCE ROSALINDA DEL CARMEN	06279547-6	60	00	100	0,000	1,020	00	161,020	130	000
RIVEROS URREA GLORIA DEL CARMEN	05553112-9	40	00	100	0,000	1,020	00	141,020	130	000
REJAS BELTRAN JAIME DAGOBERTO	04358717-K	40	00	30	0,000	131,730	56	257,730	130	350
ROJAS PINTO LUIS ALADINO	04674711-9	80	00	100	0,000	1,020	00	181,020	130	000
ROMAN CASTRO ALVARO ENRIQUE	03856821-3	30	00	100	0,000	1,040	32	163,040	130	000
ROMAN GONZALEZ ADELAIDA	04341346-5	40	00	100	0,000	1,020	00	141,020	130	000
ROMAN MUNGZ MARIA INES	08646378-4	60	00	100	0,000	1,020	00	161,020	130	000
ROMERO CACERES PURISIMA DE LAS MERC	07948827-5	10	00	80	0,000	13,080	32	135,080	130	100
ROSALES GONZALEZ DANIEL DEL TRANSIT	07904833-6	50	00	100	0,000	1,020	00	151,020	130	000
ROSALES ZELADA LUIS MIGUEL	04636274-8	40	00	100	0,000	1,020	00	141,020	130	000
RUBIO ACEVEDO JUAN GABRIEL	03756027-8	40	00	100	0,000	1,020	00	141,020	130	000
SALAS CERNEJO ROSA ANTONIA	08758101-2	40	00	100	0,000	1,020	00	141,020	130	000
SALAS CSORIO LUIS ANTONIO	03383699-6	40	00	100	0,000	1,020	00	141,020	130	000
SALAZAR PAILAMILLA JOSE LUIS	02903019-7	30	00	100	0,000	1,020	00	131,020	130	000
SALAZAR ROMAN VICTOR MANUEL	03081438-K	30	00	100	0,000	1,020	00	131,020	130	000
SALINAS CARMONA DOMINGA DE LAS MERC	05733315-4	50	00	100	0,000	1,020	00	151,020	130	000
SAN MARTIN MOSCOSO ALEJANDRO ENRIQUE	06406353-7	30	00	100	0,000	2,040	00	132,040	130	000
SANCHEZ ACEVEDO EDITH DE LAS MERCED	08500188-4	50	00	100	0,000	1,020	00	151,020	130	000
SANCHEZ URIBE LUIS BERNARDO	06849245-9	10	00	78	0,000	14,090	32	134,090	130	110

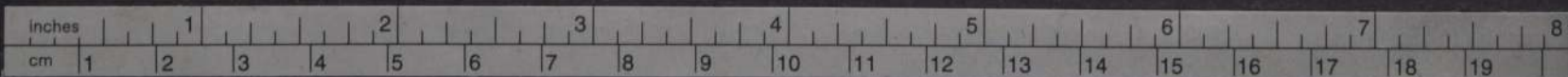



MUNOZ ESPINOSA JENNY EUGENIA	08142204-4	20	00	00	0,000	103,750	104	277,190	110	800
MUNOZ RAMIREZ GABRIEL GERARDO	07037787-K	30	00	00	0,000	129,550	00	175,550	110	900
MUSURA ZANINI MIGUEL ESTEBAN	07248064-3	30	00	00	0,000	253,370	152	445,370	110	1000
NAVARRE MCRENO PATRICIO CLAUDIO	06205686-K	40	00	00	0,000	100,800	104	274,800	110	750
NAVIA REYES CARLOS ARTURO	07128003-9	20	00	00	0,000	125,540	144	319,540	110	950
NAWRATH VENEGAS JESUS ANTONIO	05527005-8	40	00	00	0,000	258,240	144	432,240	110	1000
NIECHI TRUJILLO MIRNA LORNA	08146475-8	30	00	00	0,000	91,180	144	335,180	110	700
MORAPUENA ESCOBAR RENE EDUARDO	07104102-6	40	00	00	0,000	111,700	104	275,700	110	800
MUNEZ MAULEN JUANA ROSA	06706349-K	20	00	00	0,000	146,910	136	292,910	110	1000
MUNEZ RUBIO MARIA CECILIA	07689330-6	10	00	00	0,000	147,900	136	323,900	110	1000
MUNEZ VILLEGAS MARIA CRISTINA	06210080-K	40	00	00	0,000	120,570	128	292,570	110	880
ODGERS CABEZAS PATRICIA MAGALY	06823132-9	20	00	24	0,000	372,280	152	534,280	110	1000
OGAZ ESPINOZA MIGUEL ANGEL	07578960-2	10	00	00	0,000	105,610	08	273,610	70	600
OJEDA CASTILLO JORGE EDGARDO	04648256-5	30	50	80	0,000	106,020	144	340,020	110	750
OLIVARES CROSTICA JOSE ALEJANDRO	07464535-6	40	00	50	0,000	168,070	104	282,070	110	1000
OLIVARES ROCO JUAN JOSE	06375501-K	10	00	00	0,000	144,690	144	338,690	110	1000
GROZCO URZUA MARIA ISABEL	05274331-1	50	00	00	0,000	130,770	136	436,770	00	1000
ORTIZ BARRIOS GASTON GUILLERMO	02229044-4	20	150	00	0,000	262,180	56	338,180	110	1000
ETEGUI MITEGUEIA INAKI	07016386-1	20	00	00	0,000	143,810	144	357,810	110	1000
PARADA ARZOLA LUIS FDO	05703138-7	70	00	00	0,000	291,040	136	447,040	110	1000
PARISI MUNOZ GABRIELA	06983252-0	20	00	00	0,000	102,540	112	294,540	110	800
PASTEN GARCIA HECTOR A	06707558-7	40	00	40	0,000	91,620	136	347,620	110	600
PAVEZ ABARCA JAIME ANTONIO	05799198-4	40	00	80	0,000	81,820	136	335,820	110	560
PAVEZ LABRA VICTOR HERNAN	08205291-7	30	00	88	0,000	71,450	48	227,450	110	560
PENAILILLIC ALVAREZ MARIA SOLECAD	06580255-4	20	00	88	0,000	94,790	08	212,790	110	650
PEREZ REBOLLEDO GONZALO AGAPITO	06219169-4	40	00	70	0,000	128,790	96	304,790	70	1000
PINCHEIRA PINCHEIRA HUGO ROLANDO	06156926-K	30	50	00	0,000	158,510	136	304,510	110	1000
PIZARRO ITURRIETA GLORIA XIMENA	06567874-8	10	00	00	0,000	128,960	152	330,960	110	1000
PLETT KRUGER HERBERT ENRIQUE	04229837-9	50	00	00	0,000	96,510	136	328,510	110	570
POBLETE CAMPOS FERNANDO EUGENIO	09005086-9	10	00	86	0,000	108,530	48	274,530	110	560
POBLETE PIGNAC MARTA DEL CARMEN	05434682-4	30	00	88	0,000	127,530	96	293,530	110	1000
POTIN ELAZARRI ALBERTO FERNANDO	06989715-0	70	00	00	0,000	126,820	144	320,820	110	1000
PRAT CSMER JUAN SERGIO	06920672-7	50	00	00	0,000	149,000	00	219,000	110	900
QUINTANILLA SERRANO MARIA ISABEL	07274453-5	50	00	20	0,000	101,740	96	267,740	110	800
QUIRIZ ESCOBAR MILTON RENAN	07949844-0	30	00	40	0,000	125,370	96	287,370	110	720
RAFFC CAVIGLIA ALEJANDRO M	06370384-2	10	00	56	0,000	101,670	104	265,670	110	800
RAMIREZ FERNANDEZ RODRIGO A	06151560-7	20	00	40	0,000	128,020	40	218,020	110	1000
RASSO SOCIAS ZAIDA ALEXANDRA	04776799-7	50	00	00	0,000	110,530	40	210,530	110	800
REABARREN GARCIA VICTOR HUGO	06457647-K	20	00	40	0,000	144,630	128	302,630	110	1000
RETAMAL BETANCOURT JOSE IGNACIO	06463218-3	30	00	00	0,000	99,950	120	277,950	110	760
REYES ACUNA CECILIA ROSA DEL C	05781298-2	10	00	48	0,000	145,430	80	295,430	110	750
REYES ESPINOZA RUTH MAGALY	07573246-5	20	00	50	0,000	120,620	144	352,620	110	710
RILEY SANDOVAL ALICIA DEL CARMEN	09137606-7	30	00	58	0,000	92,280	88	276,280	110	720
RIGUELME GUTIERREZ EDITH ELENA	06823717-3	40	00	56	0,000	110,540	64	310,540	70	670
RIVAS RAMIREZ JENARO SEG	02855719-1	20	50	66	0,000	259,210	144	413,210	110	1000
RIVERA ARAYA ALBERTO EDUARDO	03475437-3	10	00	00	0,000	201,060	96	307,060	110	1000
RODO ROMERO CARLOS ANTONIO	07323688-6	10	00	00	0,000	101,490	136	323,490	110	620
RODRIGUEZ AGUILAR MARIA JOAQUINA	06560032-3	10	00	76	0,000	90,570	144	310,570	110	720
RODRIGUEZ RIVEROS JOSE AGUSTIN	03671677-0	20	00	56	0,000	84,210	40	286,210	70	640
RODRIGUEZ ZUNIGA MONICA ROSA	05124940-2	40	50	72	0,000	176,340	144	418,340	110	660
ROJAS AGUIRRE XIMENA CECILIA	05595480-1	30	00	68	0,000	142,440	120	372,440	110	650
ROJAS CORTES NOLBIA DEL CARMEN	07510746-3	40	00	70	0,000	400,530	112	542,530	110	1000
ROJAS DEL RIO MARIA ANGELICA	06290368-6	30	00	00	0,000	128,070	56	284,070	70	1000
ROJAS DEL VILLAR MAGALY AIDA	06552445-7	10	50	00	0,000	136,080	112	258,080	110	1000
ROJAS GARNALL PATRICIA DE LAS M	05376521-1	10	00	00	0,000					

DEI	0527602	95	052765	00000	00	00	0,000	125,350	58	165,350	110	1000
DEI	0517422	95	051745	00000	00	00	0,000	191,610	48	279,610	110	1000
DEI	0627602	95	062765	00000	00	00	0,000	171,740	104	315,740	110	1000
DEI	0627602	95	062765	00000	00	00	0,000	438,980	152	630,980	110	900
DEI	06816728-0	30	00	00	0,000	135,730	136	315,730	110	930		
DEI	05788759-1	50	00	00	0,000	115,930	128	317,930	110	880		

PUNTAJE MINIMO POR TRAMO : 164,340

## NOMINA DE ELIMINADOS

REGION POSTULACION	NOMBRE POSTULANTE	RUT	CAUSA ELIMINACION
I - TARAPACA	GROSSMANN HENRIQUEZ BERNAR PILAR	7022566-2	POSTULANTE O CONYUGE CON SUBSIDIO EN S.A.F 01
XII-MAGALLANES Y ANTAR	PEREZ VARGAS CARLOS FERNANDO	7080224-4	RENUNCIA VOLUNTARIA
R.-METROPOLITANA	BARRIENTOS BARRIENTOS ROSA BERTA	4840159-7	SITIO INSCRIPTO FUERA DE FECHA
R.-METROPOLITANA	BRAVO CASTRO ELIZABETH	7583762-3	DOBLE POSTULACION EN EL MISMO LLAMADO
R.-METROPOLITANA	BRAVO CASTRO ELIZABETH MAGALY	7583762-3	DOBLE POSTULACION EN EL MISMO LLAMADO
R.-METROPOLITANA	ROHR MARTINEZ ASPELICES	3751872-7	MODIFICACION DEL CONTRATO PARA AUMENTAR EL CREDITO
R.-METROPOLITANA	MEHRHANN CLHAGARAY MARIA CRISTINA	3575934-4	RENUNCIA VOLUNTARIA
TOTAL POSTULANTES ELIMINADOS = 07			

## LLAMADO ESPECIAL

REGION DE POSTULACION : I TARAPACA				TRAMO A						
NOMBRE DEL BENEFICIARIO	R.U.T.	G.FAM. PUNTAJE	SUBSIDIO PUNTAJE	CREDITO PUNTAJE	SITIO PUNTAJE	AFORRO PUNTAJE	ANTIGUEDAD PUNTAJE	TOTAL PUNTAJE	OTORGADO SUBSIDIO	AUTORIZ. CREDITO
CASTILLE GARNICA SILVIA ELENA	07147463-1	20	00	40	0,000	54,580	48	162,580	130	300
CISTERNAS CONTRERAS ROBERTO ARMANDO	07020144-5	40	00	72	0,000	21,100	24	157,100	130	140

PUNTAJE MINIMO POR TRAMO : 157,100

REGION DE POSTULACION : II ANTOFAGASTA				TRAMO A						
NOMBRE DEL BENEFICIARIO	R.U.T.	G.FAM. PUNTAJE	SUBSIDIO PUNTAJE	CREDITO PUNTAJE	SITIO PUNTAJE	AFORRO PUNTAJE	ANTIGUEDAD PUNTAJE	TOTAL PUNTAJE	OTORGADO SUBSIDIO	AUTORIZ- CREDITO
PUPARINC SALAZAR OSVALDO ENRIQUE	04518859-0	30	00	00	0,000	101,500	24	155,500	130	500
URRUTIA ALDUNATE HUMBERTO DIEGO	06509494-5	40	00	14	0,000	86,450	32	172,450	130	430

PUNTAJE MINIMO POR TRAMO : 155,500

Si usted obtuvo un subsidio de 110 ó 130 U.F.

Esta es su casa  
para entrega  
inmediata.

Su casa nueva  
por sólo 790 U.F.  
con dividendo de  
4,6 U.F. mensual.

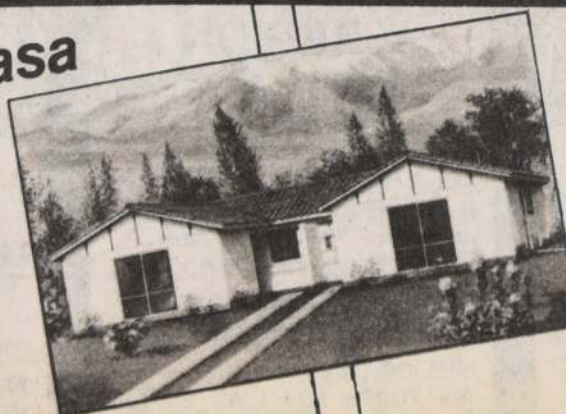

Con la mejor  
calidad:

- Excelentes terminaciones.
- Máxima calidad estructural.
- Superficie de 70 m<sup>2</sup>.
- Living - comedor.
- 3 dormitorios (principal en suite)
- 2 baños.

En el mejor  
barrio de Macul



**BARRIO RESIDENCIAL**  
**CORDILLERA DE MACUL**

Atención en el terreno  
Av. La Florida 9650  
(paradero 19) de lunes  
a domingo de 10 a  
19 hrs. y en Ahumada  
254 Of. 303 en días  
hábiles. Horario de  
oficina. Teléfonos:  
727717 - 721908.











**Es tiempo  
de decidir  
Su casa de 64 m<sup>2</sup>  
en excelente  
barrio de La Florida  
Gral. Arriagada con Sta. Raquel**

- 2 baños con y sin terraza
  - Estar comedor
  - 3 dormitorios
  - Matrimonial con baño privado
  - Cocina / calefón
  - Lavaplatos acero inoxidable
  - Construcción sólida y asísmica
  - Ladrillo prensado
  - Losas y cadenas de hormigón armado
  - Antejardín, patio interior.
  - Entrada de auto
- Atención en la obra de martes a

General Arriagada

General Arriagada 1201  
P. 24 — Vicuña Mackenna  
al Poniente

Vicuña Mackenna

**SAN ANTONIO 486 — PISO 15**  
**OFICINA 152. FONOS: 393908 — 333564**

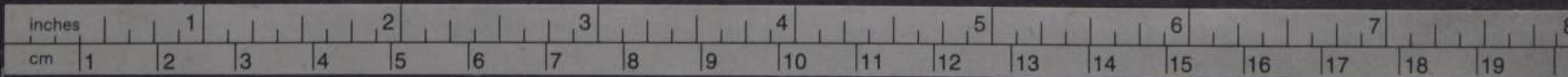







VERGARA PARRERA LUIS ARMANDO	07408850-7	10	00	00	0,000	18,100	128	216,899	130	390
VERGARA PEREZ HECTOR MANUEL	09322380-8	10	00	00	0,000	17,050	128	216,899	130	390
VEGAL RINC EDUARDO ARNALDO	04054008-3	40	50	20	0,000	71,200	104	285,200	90	400
VILCHES LARBE FRANCISCO RAIMUNDO	07985517-0	10	00	24	39,849	25,210	128	227,059	130	380
VILLARCEL VALENCIA MANUEL ANTONIO	07451227-5	30	00	00	66,175	18,100	48	162,275	130	500
YEVENES GUTIERREZ JAIME LUIS	08178821-9	10	00	22	39,849	17,050	128	216,899	130	390
ZAMPARA AGUIRRE RAUL ALBERTO	07211919-3	20	50	04	0,000	61,220	80	215,220	90	480
ZAPCRA VARGAS ADOLFO HUMBERTO	07464684-0	40	00	06	0,000	75,370	144	265,370	130	470
ZAPATA OCNOSO PEDRO AURELIO	06688562-9	50	00	20	0,000	71,590	40	181,590	130	400
ZARATE VERGARA ALEJANDRO PATRICIO	07090930-8	40	00	28	39,849	49,110	128	284,959	130	360
ZUNIGA MCATENEGRO LUIS HUMBERTO	08038616-4	40	00	56	0,000	29,790	144	269,790	130	220
ZUNIGA SALINAS JOSE RAPON	04265308-K	60	00	40	0,000	132,060	128	360,060	130	300

PUNTAJE MINIMO PCR TRAMO : 108,180

REGION DE POSTULACION : V VALPARAISO

TRAMO E

NOMBRE DEL BENEFICIARIO	R.U.T.	G.FAM. PUNTAJE	SUBSIDIO PUNTAJE	CREDITO PUNTAJE	SITIO PUNTAJE	AMORRO PUNTAJE	ANTIGUEDAD PUNTAJE	TOTAL PUNTAJE	OTORGADO SUBSIDIO	AUTORIZ. CREDITO
ABARCA PAREDES LUIS ANTONIO	06306302-9	40	00	00	0,000	133,990	144	317,990	110	1000
ASTUCILLI CARTES SYLVIA ELIANA	04261127-1	10	00	00	0,000	310,610	96	416,610	110	1000
ATLAGICH CERDA GONZALO ZVONKO	06259659-7	30	00	00	0,000	132,040	96	258,040	110	1000
BAEZA MUNOZ JUAN CARLOS	06461403-7	30	00	16	0,000	115,800	24	185,800	110	920
BLANC CANESSA HERNAN ROBERTO	05427392-4	40	00	00	0,000	126,020	00	166,020	110	1000
BRICENC REYES EDUARDO ANTONIO	05589313-6	30	00	42	0,000	150,910	112	334,910	110	790
BURGOS FUENTES SERGIO	04302376-4	50	00	00	0,000	462,690	104	616,690	110	1000
CHAPA NUNEZ RAUL HERNAN	05104075-9	10	00	40	0,000	100,210	112	262,210	110	800
COGHLAN DE ROCHA JORGE EUGENIO	07299494-9	30	00	00	0,000	168,080	16	214,080	110	1000
CONDELL MEZA FERNANDO DAVID	06290155-4	40	00	90	0,000	89,480	96	315,480	110	550
CORCCYA VEGA GONZALO ALONSO	07021558-6	10	00	40	0,000	143,810	120	313,810	110	800
CUNEC BCSO MARIO DAVID	06503399-2	10	00	00	0,000	189,360	112	311,360	110	1000
CURAN COSTA SANTIAGO RODRIGO	08097612-7	10	00	98	0,000	135,180	152	395,180	110	510
ESCUDECO ALZAMORA SANTIAGO JUAN	05837618-3	30	00	40	0,000	126,430	48	244,430	110	800
FLCRES MARTINS EDGARDO ANTONIO	06563691-3	20	00	00	0,000	136,030	112	268,030	110	1000
GALVEZ PINOCHET EUGENIC RICARDO	07607974-9	30	00	90	0,000	83,760	128	331,760	110	550
GOMEZ ASTUDILLO ROLAND	03843020-3	20	00	60	0,000	88,740	08	176,740	110	700
GORGICITIA CARNEYRO HUMBERTO SERGIO	04496820-7	50	00	00	0,000	511,400	152	713,400	110	1000
GUZMAN ROBLEDANO MARIO RICARDO ENRI	07239282-5	30	00	00	0,000	156,150	64	250,150	110	1000
KITZING SECUL RICARDO NICOLAS	06983255-5	40	00	00	0,000	133,650	96	269,650	110	1000
LIZAMA RIQUELME HERNAN	04147152-2	50	00	46	0,000	126,360	56	278,360	110	770
LOAIZA CRMEND LAURA ROSA	06218922-3	20	00	56	0,000	90,140	56	222,140	110	720
MARINELL GUTIERREZ SERGIO ANTONIO	07374051-7	30	00	00	0,000	127,250	104	261,250	110	1000
MARY FLCRES ERWIN ARTURO	06792789-3	10	00	46	0,000	125,860	00	181,860	110	770
NUNEZ ESPINOZA VICTOR HUGO	07C75707-9	40	00	56	0,000	90,540	40	226,540	110	720
OLEA DEL FIERRO FERNANDO GABRIEL	07427855-8	40	00	60	0,000	208,150	00	308,150	110	700
CLIVA GONZALEZ VICTOR JAIME	05790982-K	50	50	00	0,000	154,280	144	398,280	70	1000
OLIVERA AHUMADA SELMA PRISCILA	04932091-4	10	50	40	0,000	135,080	00	235,080	70	800
PEREZ BARRIENTOS GUSTAVO HECTOR	05041913-4	40	00	98	0,000	129,350	136	403,350	110	510
PINCHEIRA ALVAREZ KERRY EDGARCO	04625064-8	50	00	52	0,000	151,100	136	389,100	110	740
PIZARRC LCPEZ LUIS ALBERTO	08751100-6	40	00	54	0,000	95,250	136	325,250	110	730
POBLETE ESPINOZA CLAUDIO PATRICIO	05709675-6	40	00	60	0,000	129,350	136	365,350	110	700
RAMIREZ RAMIREZ JORGE ARNOLDO	03433190-1	20	00	60	0,000	132,380	00	212,380	110	700
RETAMAL SILVA LUIS SERGIO	00241949-1	20	00	00	0,000	155,150	152	327,150	110	1000
RIQUELME CANELO VICTOR MANUEL	07146022-3	20	00	20	0,000	127,490	64	231,490	110	900
RIVERA CESA HECTOR ALEJANDRO	04912743-K	50	00	78	0,000	101,000	08	237,000	110	610
RIVEROS VILLACURA LUIS RENE	05388399-0	40	00	72	0,000	81,110	40	233,110	110	640
ROJAS PENDEZ JUAN FRANCISCO	03756036-7	40	00	40	0,000	159,330	144	383,330	110	800
RUBIC LCPEZ ALEJANDRO ENRIQUE	06305594-8	50	00	98	75,000	73,910	96	392,910	110	510
SAAVEDEA MARCHANT UBERLINDA FIDELIS	03083798-3	30	00	20	0,000	155,940	144	349,940	110	900
SALDIAS FERNANDEZ HUGO ALBERTO	04671283-8	50	00	00	0,000	127,230	96	273,230	110	1000
SILVA LAMIDALGA MARIA SOLEDAD	06622306-K	40	00	00	0,000	152,230	48	240,230	110	1000
TAPIA ASTUDILLO ENRIQUE ORIEL	03781456-3	60	00	40	0,000	117,880	152	369,880	110	800
UGARTE GARCIA REYES EDUARDO VICTOR	03108925-5	30	00	30	0,000	130,320	144	304,320	110	1000
URIBE KACKSON MARIA EUGENIA	04387708-0	20	00	00	0,000	218,420	16	254,420	110	1000
VEGA ANILIO CARLOS HUGO	06310300-4	40	00	66	0,000	126,630	112	344,630	110	670
VILLARCEL MARCOTTI JAIME DARIO	06276654-9	50	00	90	0,000	81,100	136	357,100	110	550
ZAZCULCS DEL FIERRO JORGE	04738713-2	50	00	00	0,000	291,990	80	421,990	110	1000

PUNTAJE MINIMO POR TRAMO : 166,020

ARAYA PALECHADO LUIS RAUL EL	06098181-6	40	00	00	0,000	88,400	40	188,400	130	400
ARENAS VASQUEZ MANUEL	06034460-4	50	00	32	0,000	50,880	128	260,880	130	340
ARENANC CONTRERAS LORETO BERNARDIT	08156717-4	40	00	56	0,000	40,420	136	272,420	130	220
BARRERA MCNTECINO OLIMPIA JESUS	06709914-1	50	00	44	0,000	36,710	40	170,710	130	280
BECKPANN MIRANDA OSCAR ISAIAS	06576833-K	20	100	30	0,000	63,800	48	281,800	50	350
BRAYO RETAMAL PEDRO ENRIQUE	06528993-8	30	00	44	0,000	36,710	40	150,710	130	280
CABELLE ZUNIGA MARIA ELIANA	08162595-6	40	50	28	0,000	51,400	64	233,400	90	360
CACERES PEREZ ELIZABETH DEL TRANSIT	07837089-0	20	00	44	0,000	36,710	40	140,710	130	280
CAMPES BAHAMONDES OLGA ELISA	06785767-4	40	50	20	0,000	51,440	72	233,440	90	400
CANCIA LABRA LUPERCIA JULIA	06807853-9	10	00	54	0,000	40,710	32	136,710	130	230
CASTILLE CROSTICA ADRIANO BALTAZAR	07277034-K	50	00	04	0,000	64,880	104	222,880	130	480
CONTRERAS MUENA CARLOS HERNAN	07828351-3	10	00	44	0,000	36,710	40	130,710	130	280
CORSI CORVALAN CARLOS HUMBERTO	03990935-9	30	00	44	0,000	36,710	40	150,710	130	280
DIAZ GALINDO ENRIQUE ORLANDO	06595982-2	30	50	46	0,000	40,290	32	198,290	90	270
DIAZ SAAVEDRA RICARDO AURELIO	06620155-7	10	00	44	0,000	36,710	40	130,710	130	280
ELGUEDA IBANEZ JORGE EDUARDO	05681579-1	40	00	60	0,000	36,060	136	272,060	130	200
FRANCC SCLIS LUIS FERNANDO	07967804-K	30	00	00	0,000	131,200	144	305,200	130	500
GARDELLA PUENTES CARLOS LIBENZO	05600901-9	50	00	52	0,000	40,450	112	254,450	130	240
GODCY CRELLANA HERNAN ALCNSC	06661434-4	40	00	44	0,000	36,710	40	160,710	130	280
GRANIFC REYES ENRIQUE BERNARDC	06830718-K	30	50	80	0,000	100,400	24	284,400	90	100
GUZMAN MATORANA MARIA GRACIELA	00742161-3	10	00	72	0,000	31,110	136	249,110	130	140
LUCERO GUZMAN MOISES EDUARDO	05482322-3	50	50	00	0,000	80,950	136	316,950	90	500
LUNAS INCSTRICIA MARIA TERESA	07144418-K	30	00	00	0,000	103,290	48	181,290	130	500
MEHA VALENZUELA PATRICIO EDUARDO	09021480-2	40	00	44	0,000	40,730	40	164,730	130	280
MEZA LARA VICTOR ALEJANDRO	05732593-3	30	50	46	0,000	41,450	32	199,450	90	270
MONSALVE BARRIGA RENE JESUS DEL C	07833178-K	20	00	40	0,000	83,690	144	287,690	130	300
NARANJO PRIETO VICTOR FRANCISCO	05928725-7	40	50	20	0,000	131,750	40	281,750	90	400
OCAMPE CASTRO SERGIO HORACIO	05344125-4	50	00	60	0,000	103,640	24	237,640	130	200
OPERTUS RIVAS ANDRES	05581802-9	30	00	44	0,000	36,900	40	150,900	130	280
OYARZUN CASTRO CLAUDINA DEL CARMEN	07296668-6	30	50	46	0,000	40,620	16	182,620	90	270
PACREN FLCRES MARIA TERESA	06257816-5	10	00	40	0,000	60,520	120	230,520	130	300
PELAEZ VILLALBOS CARLOS DANTE	06594174-8	50	00	48	0,000	41,540	00	139,540	130	260
PEREZ VILC NELSON ANTONIO	06146428-K	50	00	10	0,000	94,030	96	250,030	130	450
QUEZADA GARRICO ERMELINDO ALFONSO	06656212-3	20	00	30	0,000	54,310	128	232,310	130	350
RAMIREZ VERA LUIS ALBERTO	06833835-K	50	00	04	0,000	173,150	144	371,150	130	480
RODRIGUEZ ROJAS MARIANA LORETC	06461823-7	50	00	28	0,000	49,230	128	255,230	130	360
ROJAS MARTINEZ RAUL HUMBERTO	06251804-9	20	00	44	0,000	36,710	40	140,710	130	280
SALAS PENDEZ HECTOR MANUEL	06948013-6	40	00	44	0,000	36,710	40	160,710	130	280
SALAS PEDRO SERGIO	04785296-K	50	00	44	0,000	36,710	40	170,710	130	280
SALGACC HERNANDEZ LUIS ANTONIC	07875457-5	10	00	44	0,000	36,710	40	130,710	130	280
SILVA DIAZ VIOLETA MARCELA	08906041-9	10	00	40	0,000	67,210	144	261,210	130	300
SOTO ESCARES SERGIO ORLANDO	07561028-9	40	00	44	0,000	36,710	40	160,710	130	280
TORRES CASTILLO LUCY DEL CARMEN	0640077C-K	40	00	20	0,000	61,170	72	193,170	130	400
TRIVINE GONZALEZ JUAN ALBERTO	03815372-2	30	00	42	0,000	90,650	40	202,650	130	290
URZUA URZUA PATRICIO CCTAVIO	06265791-K	20	00	00	0,000	230,370	64	314,370	130	500



[illegible]

GONZALEZ ACEVEDO JOSE BERALDO

GONZALEZ CO  
GONZALEZ CO

GONZALEZ CRUCES VICTOR HUGO	08860587-K	10	00	00	24	39,849	24,080	128	225,929	130	380
GONZALEZ LARRAIN PATRICIO JAIME	06045389-6	40	00	02	0,000	132,600	104	278,600	130	490	
GONZALEZ MARDONES HECTOR PATRICIO	07618020-2	20	00	22	39,849	17,020	120	218,869	130	390	
GONZALEZ MELO LUIS ALBERTO	08844045-6	30	00	22	39,501	17,050	128	236,551	130	390	
GONZALEZ VALENZUELA DCMINGO ALBERTO	08004841-6	10	00	22	39,849	17,040	128	216,889	130	390	
GONZALEZ VIDAL LUISA INES	06997276-4	30	00	00	0,000	92,990	144	266,990	130	500	
GRASSI AHUMADA JUAN CARLOS	06562208-4	40	00	70	0,000	89,100	144	343,100	130	150	
GUERRA CASTRC SERGIO EDUARDO	07921698-4	30	00	00	66,175	25,540	104	225,715	130	500	
GUERRERC LOPEZ ELIANA SOFIA	06173767-7	30	50	04	0,000	60,620	56	200,620	90		
GUILLEN VERDEJO ENRIQUE ANTONIO	06704347-2	70	50	04	0,000	60,560	64	248,560	90	400	
GUTIERREZ VALLEJOS FERNANDO SEGUNDO	07398228-6	10	00	00	66,175	18,100	48	142,275	130	500	
HENRIQUEZ LEIVA MANUEL ANTONIO	07913997-1	130	00	00	66,175	18,100	48	162,275	130	500	
HENRIQUEZ SILVA CLAUDIC DEL SCL	08106276-5	10	00	22	39,849	17,370	128	217,219	130	300	
HERNANDEZ COLOMA ARMANDO REINALDO	06140877-0	40	00	04	0,000	63,090	96	203,090	130	400	
HERNANDEZ GONZALEZ CLODOMIRO EMILIO	06899932-4	40	50	04	0,000	60,560	64	218,560	90	400	
HERNANDEZ VILLALOBOS RUBEN MOISES	06393944-7	50	00	36	0,000	51,660	120	257,660	130	100	
HERRERA GONZALEZ GUILLERMO ENRIQUE	06957642-7	40	00	22	39,849	17,040	128	246,889	130	100	
HERRERA ORELLANA CARLOS PATRICIO	07109558-4	30	00	10	0,000	87,300	96	223,300	130	400	
HERRERA TRONCOSO ANIBAL ANTONIO	08163464-5	20	00	34	0,000	45,310	104	203,310	130	400	
HUITRACAC TREQUE MANUEL DOMINGO	06182942-3	40	00	00	0,000	106,090	136	282,090	130	400	
ISLA DEL RIO FELIX ALEJANDRO	08857861-9	20	00	22	39,849	17,050	128	226,899	130	400	
JACQUE RIVEROS ERNESTO ANTONIO	06587990-5	30	00	60	0,000	176,150	144	410,150	130	400	
JARA MORA EMILIO RENE	08198674-6	40	00	22	39,385	17,050	128	246,435	130	400	
JARAMILLO MUNOZ ERICO ALBERTO	08753388-3	20	00	28	39,849	44,130	128	259,979	130	400	
JATIB GODOY CARLOS OMAR	07640711-8	30	00	20	0,000	59,610	104	213,610	130	400	
KITTSTEINER ROJAS VLADIMIR RODOLFO	06338037-7	40	00	22	39,849	17,040	128	246,889	130	400	
LENA CONTRERAS CARLOS RENATO	05724878-5	60	00	00	66,175	18,100	48	192,275	130	400	
LEON ZAMORA MARELO LUCIO	08982898-8	10	00	00	66,175	18,100	48	142,275	130	400	
LLANCALEO ALVAREZ TOMAS NIVALDO	06847687-9	40	00	22	39,849	17,050	128	246,899	130	400	
LOPEZ ALESSANDRINI LEONARDO ENRIQUE	08214008-5	40	00	00	66,175	18,100	48	172,275	130	400	
LOPEZ RAMOS JOSE ARNALDO	06193410-3	50	00	36	0,000	69,450	96	251,450	130	400	
LOPEZ VEGA DEMESIO ENRIQUE	07769232-0	40	00	10	0,000	90,740	104	244,740	130	400	
LOPEZ ZUNIGA GALO ALFREDO	07208112-9	20	00	00	0,000	225,050	120	365,050	130	400	
LORCA TAPIA ELIANA ANGELICA	06077109-K	10	00	00	0,000	116,490	48	174,490	130	400	
LUCERO VEAS MARITZA DE LOURDES	07221138-3	20	00	00	66,175	18,100	48	152,275	130	400	
LUNA CHIANGAROTTI HECTOR LUIS	06328142-5	40	00	00	66,175	18,100	48	172,275	130	400	
MACAYA MIRANDA LUIS ALBERTO	07383367-1	20	00	00	66,175	18,100	48	152,275	130	400	
MANCZ TAPIA IVAN JERONIMO	08903864-2	10	00	24	39,388	24,370	128	225,758	130	400	
MARFULL BECERRA ROSA JULIA	04173730-1	20	00	20	0,000	54,170	104	198,170	130	400	
MARTELLI CRIZ GUIDO HUMBERTO	07576650-5	10	00	24	39,849	30,000	112	215,849	130	400	
MARTINEZ BUSTOS EDUARDO ARTURO	07299980-0	40	00	00	66,175	18,100	48	172,275	130	400	
MARTINEZ RIQUELME JULIC FERNANDO	08258841-8	40	00	44	0,000	37,480	08	129,480	130	400	
MATAMALA RIQUELME ENRIQUE ROBERTO	08392104-8	30	00	22	39,849	17,050	128	236,899	130	400	
PEDINA CUIEDO JORGE ENRIQUE	07355742-9	40	50	20	0,000	50,450	64	224,450	90	400	

WELLA MADARIAGA JORGE EFRAIN

PIRANCA CEI

MOLINA MARCHANT ARMANDO LUCIANO	05612825-5	90	00	00	66,175	18,100	48	222,275	130	5
MONTECINOS GODOY LUIS EDUARDO	07025734-3	10	00	26	39,385	34,090	128	237,475	130	3
MONZCA RGJAS JORGE RICARDO	06279480-1	60	00	00	66,175	47,290	48	221,465	130	5
MORAGA SANTIBANEZ ANIBAL HERNAN	08337401-2	10	00	00	66,175	18,100	48	142,275	130	5
MORALES YANEZ JORGE ARTURO	09026379-K	20	00	20	0,000	54,250	112	206,250	130	4
MORALES YANEZ MARIC HERNAN	0453466-3	10	00	00	66,175	25,540	104	205,715	130	5
MORENO ZAMORA HECTOR RAUL	05934342-4	40	50	20	0,000	148,000	96	354,000	90	4
MORI CONTRERAS EDUARDO SOFANOR	05400293-9	50	00	00	0,000	108,330	96	254,330	130	5
MOSQUEIRA AGUERO VICTOR MANUEL	07979352-3	30	00	24	39,849	24,350	128	246,199	130	3
MUNOZ BELLO VICTOR MANUEL	07634830-8	40	00	22	39,849	17,040	128	246,889	130	3
MUNOZ FUENTES MIGUEL ANGEL	08645741-5	30	00	24	39,501	29,050	128	250,551	130	3
NAVIA RODRIGUEZ OSVALDO ALBERTO	05424955-1	30	00	42	0,000	62,140	136	270,140	130	2
NIEVES PEDOT ANA MARIA ANGELICA	04911748-5	30	00	100	0,000	125,480	08	263,480	130	0
MUNEZ LEMUS ERIC MARCELINO	08435266-7	30	00	00	66,175	18,100	48	162,275	130	5
OLIVERA DIAZ MARCO ANTONIO	06522145-6	60	00	60	0,000	135,760	56	311,760	130	2

IVARES HIDALGO LUIS ALBERTO

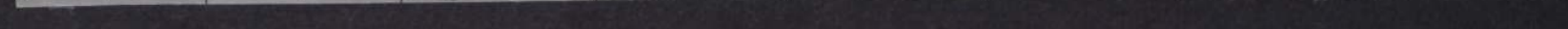



RECIBIDO

MINISTERIO DE VIVIENDA Y URBANISMO  
SUB-SECRETARIA  
RESOLUCION  
TRAMITADA  
FECHA 04 ABR 1986  
FIRMA

SANTIAGO, 04 ABR 1986

RESOLUCION  
EXENTA N° 1178

CONTRALORIA GENERAL  
TOMA DE RAZON

RECEPCION

DEPART. JURIDICO	
DEPART. T. R. Y REGISTRO	
DEPART. CONTABIL.	
SUB. DEP. C. CENTRAL	
SUB. DEP. E. CUENTAS	
SUB. DEP. C. P. Y BIENES NAC.	
DEPART. AUDITORIA	
DEPART. V.O.P., U. y T.	
SUB. DEP. MUNICIPI.	

REFRENDACION

REF. POR \$

IMPUTAC.

ANOT. POR \$

IMPUTAC.

DEDUC. DTO.

VERSUS - Paris 782 -

MINISTERIO DE VIVIENDA Y URBANISMO  
SUB-SECRETARIA

VISTO :

El D.S. N°74, (V. y U.), de 1984, que reglamenta el Subsidio Habitacional para el Sistema de Ahorro y Financiamiento de la Vivienda, y sus modificaciones, y en especial lo previsto en sus artículos 7°, 8°, y en sus disposiciones transitorias, y la resolución exenta N°0187, de 14 de Enero de 1986, publicada en el Diario Oficial del 16 de Enero de 1986, dicto la siguiente

RESOLUCION :

1°.- Apruébase la nómina de postulantes seleccionados para el goce del Subsidio Habitacional para el Sistema de Ahorro y Financiamiento de la Vivienda, conforme al llamado a que se refiere el número 1° de la resolución exenta N°0187, de este Ministerio, de 1986, nómina que se entenderá formar parte integrante de la presente resolución.

2°.- Déjase constancia que a la nómina a que se refiere el número anterior no se aplicó el porcentaje indicado en el artículo 4° transitorio del D.S. N°74, (V. y U.), de 1984, en virtud a lo dispuesto en el número 3 del artículo 1° del D.S. N°228, (V. y U.), de 1985.

3°.- Déjase igualmente constancia que la nómina que se aprueba en el número 1° de esta resolución incluye un número menor de postulantes seleccionados que la cantidad de Subsidios fijada en la resolución exenta N°0187, de este Ministerio, de 1986, por cuanto al llamado autorizado en el número 1° de la mencionada resolución exenta N°0187, se presentó un menor número de postulantes que el cupo previsto en dicha resolución, dando origen a los cupos disponibles que se mencionan más adelante.

4°.- Fíjase la siguiente distribución regional por tipos o tramos de crédito solicitado, para los Certificados de Subsidio Habitacional que se otorguen a los postulantes seleccionados del sexto llamado, efectuado por el número 1° de la resolución exenta N° 0187, de este Ministerio, de 1986:

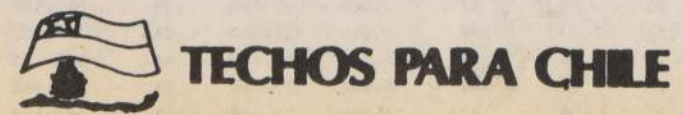

XI	635	339	974
XII	1	2	3
METROP.	635	339	974
TOTAL	1.219	547	1.766

5°.- Apruébase asimismo la nómina de postulantes seleccionados para el goce del Subsidio Habitacional del Sistema de Ahorro y Financiamiento de la Vivienda, conforme al llamado a postulación a los cupos disponibles que restaren una vez efectuada la selección correspondiente a la sexta oportunidad, autorizado en el número 2° de la resolución exenta N° 0187, de este Ministerio, de 1986, nómina que igualmente se entenderá forma parte integrante de la presente resolución;

6°.- Déjase constancia que la nómina que se aprueba en el número anterior, contiene un número menor de postulantes seleccionados que la cantidad de cupos que quedaron disponibles luego de efectuada la selección a que se refiere el número 1° de la presente resolución, por cuanto se presentó un número inferior de postulantes, que el de cupos que quedaron disponibles. Déjase asimismo constancia que la nómina que se aprueba en el número anterior corresponde al 80% de las postulaciones válidas a dicho llamado, los cuales alcanzan a 860, una vez deducidas de las 867 solicitudes presentadas, las correspondientes a 7 postulantes eliminados por infracciones reglamentarias o renunciaciones voluntarias, porcentaje que ha sido establecido en el artículo 6° transitorio del D.S. N° 74 (V. y U.), de 1984, agregado por el número 2 del artículo 1° del D.S. N° 228 (V. y U.), de 1985.

7°.- Fíjase la siguiente distribución regional por tipos o tramos de crédito solicitado, para los Certificados de Subsidio Habitacional que se otorguen a los postulantes seleccionado del llamado a postulación a los cupos disponibles, efectuado por el número 2° de la resolución exenta N° 0187, de este Ministerio, de 1986:

REGION	TIPO O TRAMO DE CREDITO SOLICITADO		TOTAL
	HASTA 500 U.F.	MAS DE 500 Y HASTA 1.000 U.F.	
I	2	0	2
II	2	0	2
III	1	0	1
IV	23	3	26
V	52	4	56
VI	177	3	180
VII	6	2	8
VIII	9	4	13
IX	2	2	4
X	2	1	3
XI	1	0	1
XII	1	0	1
METROP.	344	50	394
TOTAL	622	69	691

8°.- Publíquense las nóminas que se aprueban por la presente resolución, en un periódico de circulación nacional, indicándose el puntaje de corte correspondiente al último postulante seleccionado en cada uno de los llamados, y exhibanse dichas nóminas en las Oficinas de los SERVIU.

Anótese, publíquese esta resolución en el Diario Oficial y archívese.-

MIGUEL A. RODRIGUEZ SANCHEZ  
MINISTRO DE VIVIENDA Y URBANISMO

MINISTRO

