LISTA COMPLETA DE LA POLLA CHILENA DE BENEFICENCIA

TIEMPO PARA SANTIAGO: nubosidad escasa; temperatura en aumento.
TEMPERATURA DE AYER: Mínima, 5.1º C, a las 6 horas. Máxima, 18,8º C, a las 16.15 horas.

PRONOSTICO GENERAL: Norte Grande, cubierto al amanecer; nubosidad parcial en la tarde Norte Chico, nubosidad escasa. Zona central, niebla en el litoral; interior, despejado.

LA NACION

Año L — Santiago de Chile — Lunes 3 de Octubre de 1966 — Precio: Eº 0,30 — Edic. Aérea: Eº 0,35 — N.o 17.834

Edición de 26 páginas - En tres secciones

Deportes, Págs. 1 a 7
Económicos . . 8
Social 9
Provincias . . . 9
Cables . . . . 11 y 12
Crónica . . . . 13 y 16 a 18
Política, Pág. . 14
Redacción . . . 15
Gremios 19
Polla 20
Hípica . . . . 21 a 23
Teatros . . . . 24 y 25
Magazine . . . 26

Se Rehabilitó Everton: Ganó a Colo Colo 1-0

En un match jugado a todo vapor, los viñamarinos se impusieron a los albos con lanzamiento de penal que ejecutó el zaguero Lorenzo González.— En la segunda fracción, la escuadra popular buscó afanosamente la igualdad, pero los zagueros locales conjuraron todos los avances.— Lesionados de cierta consideración Lepe y Begorre al chocar en el aire y romperse la ceja el primero y sufrir una herida en el cuero cabelludo el segundo

Cancha: Estadio Sausalito, de Viña del Mar. Pagaron: 23.811 personas. Socios de Everton: 771. Colo Colo: 911. Recaudación: 50.173,10 escudos. Arbitro Jorge Crusat (más que regular).

EVERTON: Contreras; L. González, Sánchez y Alvarez; Vásquez y Gallardo; Arancibia, M. Rojas, Escudero, Begorre y Véliz. Entrenador: José María Lourido.

COLO COLO: Kusmanic; Valentini, Lepe y González; Cruz y E. Rojas; Valenzuela, W. Jiménez, R. Rojas, Beirut y Zelada. Entrenador: Andrés Prieto.

Goles: a los 47' del primer tiempo, Lorenzo González logró el único gol del encuentro mediante lanzamiento penal, por foul de Valentini a Véliz, dentro de las 18 yardas.

Incidencias: a los 5' del primer tiempo chocaron Lepe y Begorre y ambos debieron ser atendidos en la posta del Estadio. El zaguero albo quedó con una herida en una ceja; que le fue suturada con 4 puntos; y el atacante viñamarino con otra herida en su cabeza, la que también le fue suturada con 4 puntos. Ambos se reintegraron a la cancha a los 39' de juego.

Un encuentro que colmó ampliamente todas las expectativas, fue el que brindaron ayer en Sausalito las oncenas de Everton y Colo Colo.

Sin duda alguna se puede decir que la amplia rehabilitación que logró ayer la escuadra ruletera se debió en gran parte al ánimo con que llegaron a enfrentar a la oncena popular. Para ellos era igual perder, empatar o ganar a Colo Colo. Y si conseguían esto último, pues era lo mejor que se podía esperar, ya que una victoria sobre uno de los líderes del torneo lograba borrar las malas actuaciones que venían cumpliendo hasta la fecha. Y no cabe duda en que lo lograron. Eso sí que hay que hacer mención también en que las lesiones prematuras de Lepe y Begorre perjudicaron más a los visitantes que a la representación local. Al salir el zaguero albo, Eladio Rojas debió retrasarse y lo mismo aconteció con Beirut, restando con ello posibilidades de buenos avances a su equipo. Los pocos ataques que tuvieron en los primeros 45 minutos fueron de fácil solución para los defensas viñamarinos. Generalmente eran uno o dos los hombres que llegaban hasta el área local y la superioridad numérica de la zaga ruletera era un escollo muy difícil para esos atacantes.

Colo Colo replegó innecesariamente a sus hombres y el fútbol que mostraron no era el más aconsejable para vencer a un equipo que como Everton pudo parecer débil en un comienzo. Otra falla alba pudo ser el hecho de que no explotaron bien el juego por el costado izquierdo. Beirut y Zelada, además de José González, que juegan por ese costado, son hombres que con la pelota en sus pies son peligro real para cualquier rival. Ellos tienen, aparte del dominio del balón, buena velocidad y tendrían que haber ocasionado muchos dolores de cabeza a los zagueros encargados de sus custodias. González nunca se fue por su línea, como lo hemos visto en muchas oportunidades. Tuvo ocasión de hacer, toda vez que Arancibia, el puntero que le tocaba cuidar, se desplegaba por otros sectores del campo.

Otro de los factores decisivos, a la postre en el resultado, fue la diferencia que hubo entre uno y otro rival, en el juego que lucieron los mediocampistas. Insuperables en su labor Rojas y Gallardo, sumándose a esto la efectiva colaboración que les prestó, mientras estuvo en la cancha, el interior Begorre. En Colo Colo no aconteció lo mismo. Si bien es cierto que Walter Jiménez mostró en el césped de Sausalito toda esa exquisita gama de recursos que posee, no encontró en esta ocasión en Eladio Rojas la debida colaboración. Esto es por lo mismo, que explicamos en párrafos anteriores. Eladio debió bajar a sus líneas extremas, para suplir a Lepe, al principio, y colaborar con él después, cuando éste, lesionado, retornó al campo.

En el segundo tiempo, pese a que nuevamente los ataques de Colo Colo quedaron entregados a las iniciativas de uno o dos hombres, lució esa alza que ya le es tan característica. Sobre todo cuando se encuentra en desventaja en el marcador. Presionó a todo vapor sobre la ciudadela de Contreras, lo que permitió el lucimiento de la defensa evertoniana. Bien el meta en muchas contenciones y mejor algunos zagueros, cuando conjuraban el peligro en última instancia, sacando el balón desde la misma raya y cuando ya los parciales del cuadro capitalino, aclamaban el tanto, Vásquez primero y Sánchez, al finalizar el cotejo, fueron los autores de estas jugadas.

Los albos tuvieron bastantes posibilidades de gol, pero como ya lo aclaramos anteriormente, ellas fueron conjuradas generalmente por la zaga dueña de casa.

En síntesis, un encuentro jugado a todo vapor y que significó para Everton una brillante y extraordinaria rehabilitación. Colo Colo fue un digno rival y cayó vencido por un equipo que estaba en una excelente tarde. (**Armando Jorquera, corresponsal**).

La nota gráfica demuestra una de las muchas fallas que evidenció la representación capitalina. Sus ataques siempre encontraron a uno o dos hombres contra la numerosa defensa evertoniana. Roberto Rojas, de espaldas al lente, nada puede hacer contra Gallardo y el meta Contreras, que sin mayor apremio se apresta a contener el centro elevado.

Apenas iniciado el match, Eladio Rojas tuvo una buena ocasión para abrir el marcador, tal como lo muestra el grabado. Desgraciadamente para las posibilidades de su equipo, el centro fue muy alto y sobró a su cabeza, cayendo en poder del meta Contreras, de Everton.

WANDERERS Y LA SERENA SE UBICARON EN EL 2.o LUGAR

LUGAR	EQUIPOS	PJ.	PG.	PE.	PP.	GF.	GC.	Puntos
1º)	UNIVERSIDAD CATOLICA	19	9	7	3	30	16	25
2º)	SANTIAGO WANDERERS	19	9	6	4	28	23	24
2º)	LA SERENA	19	8	8	3	26	17	24
4º)	COLO COLO	19	8	7	4	29	18	23
5º)	PALESTINO	19	8	6	5	31	23	22
6º)	O'HIGGINS	19	7	7	5	24	23	21
6º)	MAGALLANES	19	7	7	5	24	24	21
8º)	UNION CALERA	19	8	4	7	27	30	20
8º)	UNIVERSIDAD DE CHILE	19	8	4	7	36	25	20
10º)	AUDAX ITALIANO	19	6	5	8	31	30	17
10º)	SAN LUIS	18	6	5	7	21	28	17
10º)	GREEN CROSS	18	5	7	6	28	24	17
10º)	EVERTON	19	7	3	9	20	27	17
14º)	UNION ESPAÑOLA	18	5	6	7	21	23	16
15º)	RANGERS	17	3	9	5	29	30	15
15º)	UNION SAN FELIPE	19	4	7	8	22	31	15
17º)	FERROBADMINTON	19	4	5	10	30	44	13
18º)	SANTIAGO MORNING	18	3	3	12	19	40	9

Con un Gol de "Agonía" Logró Católica Empatar con Audax

Julio Gallardo consiguió la igualdad cuando se jugaban los minutos de descuento.— Neta superioridad acreditó el elenco itálico.— Pobre actuación cumplió el equipo universitario

Cancha: Estadio Independencia. Público: 12.064. Socios: U. Católica, 1.116; Audax Italiano, 34. Recaudación: Eº 21.150,92. Arbitro: Sergio Bustamante. Regular.

U. Católica (2): Vallejos; Barrientos, Villarroel y Laube; Adriazola y Barrales; Betta, Prieto, Gallardo, Herrera y Jería. Entrenador: Luis Vidal.

Audax Italiano (2): Velásquez; Sepúlveda, Zuleta y Cataldo; Berly y Benedetto; L. Vargas, A. Vargas, Reinoso, Ivanovic y Sánchez. Entrenador: Salvador Biondi.

Goles: En el primer tiempo, a los 41, Luis Vargas. En la segunda etapa, a los 12, de nuevo Luis Vargas. A los 37, Gallardo, y a los 48, Gallardo.

Incidencias: Cuando se cumplían aproximadamente 44 minutos del primer tiempo, el árbitro expulsó de la cancha a Betta, por haberle propinado un puntapié a Sánchez.

Un pase largo de Prieto, cayendo sobre el área. Vacilan Berly y Zuleta. Se "quedan" también Velásquez y, a renglón seguido, Gallardo, que corrió por el medio a la recepción del envío, hizo "fe" del notable sentido de la oportunidad que tiene y con un remate suave marca el gol, que sería el del empate. La jugada se produjo cuando se jugaban 48 ó 49 minutos del segundo tiempo y el partido parecía virtualmente definido en favor de Audax Italiano.

Si se considera que los partidos no terminan hasta que el árbitro así lo determina, es indudable que el resultado se produjo dentro de las normas reglamentarias y, por este concepto, no podría objetarse. Sin embargo, si se hace abstracción de la expresión numérica del cotejo y se "balancean" los méritos que a lo largo de él acuñaron ambos equipos, es indudable que el empate no guarda relación alguna con lo que ocurrió en la cancha, donde la superioridad colectiva e individual del conjunto itálico fue amplia y manifiesta.

Sin dejar de reconocer que esta superioridad existió y que ella se ejerció casi sin contrapeso en ambos períodos del match, es preciso reconocer también que Universidad Católica, con lo mal que jugó, tuvo un mérito: no haberse resignado fácilmente con la derrota y haber buscado hasta el minuto final la posibilidad de igualar, aprovechando si la actitud negligente, excesivamente confiada y sin ambición del equipo itálico.

En otros términos, Audax tuvo todo para ganar y no supo hacerlo. En este concepto general debe englobarse: un fútbol mucho más claro, más armónico, de acción colectiva muy superior; una cuenta que siempre le fue favorable y un rival irresoluto, que rara vez pudo armarse, que careció de valores influyentes —salvo, tal vez, Vallejos y Villarroel—, y que incluso debió luchar en inferioridad numérica durante más de un tiempo.

Todas estas circunstancias, sumadas, debieron haber traído consigo el triunfo de Audax, lo que, por otra parte, era lógico, considerando lo más completo de su faena. Sin embargo, en el recuento negativo y que en cierto modo explica el empate, hay que considerar aquella actitud de "perdonavidas" que asumieron los integrantes del conjunto verde, no bien creyeron que el match ya les pertenecía.

Antes de que esto ocurriera, vale decir, hasta que Luis Vargas marcó el segundo gol, Audax buscó el triunfo, no sólo luchando, corriendo, marcando, sino, lo que es más importante, exponiendo un fútbol muy ordenado, de mucha habilidad, de mucha concepción colectiva y cuya base fue la faena excelente en medio campo de Reinoso, Benedetto y, en el aspecto de contención, de Antonio Vargas.

Estos tres hombres, con plena conciencia de su función y usando también como colaborador resuelto, luchador y particularmente positivo a Luis Vargas, desbiscieron prácticamente a Universidad Católica, en cuya labor sin médula, intrascendente, sin fuerza, carente de profundidad en ataque, resaltó el fracaso reiterado de Barrales y Prieto, quienes, lejos de empujar y ordenar, se perdieron en una sucesión de pases laterales, muchos de ellos sin seguridad y, por ende, imprecisos.

Fruto de este trabajo mucho más completo y de tinte futbolístico, notablemente más claro, más definido y, por lo mismo, mucho [illegible] positivo, logró Vargas [illegible]car el primer gol. Ta[illegible] que en realidad fue pre[illegible] mezquino para el el[illegible] itálico, cuyo ataque se [illegible]curó varias situaciones [illegible] claras, que no fueron [illegible]cretadas, en parte por d[illegible]ciencias en los remates y más por excelentes con[illegible]ciones de Vallejos.

En la segunda etap[illegible] luego que Vargas marcó [illegible] segundo gol, varió fun[illegible]mentalmente la manera [illegible] jugar de Audax Italiano. [illegible] aprovechar siquiera la v[illegible]taja numérica, sin mete[illegible] Cataldo como otro ataca[illegible] fue hacia atrás y empez[illegible] especular con la posesión [illegible] la pelota. Esta, protes[illegible] jugada con lentitud, h[illegible] los costados, en un [illegible] hasta medroso, abrió [illegible]bilidades para Univers[illegible] Católica, que, en la e[illegible]gencia, no mejoró su [illegible] de juego, pero sí man[illegible] intacta su fe y su conf[illegible]za en que podía igualar [illegible] que el rival así se lo [illegible]mitía. Un error compa[illegible] de Berly y Zuleta y el o[illegible]tunismo de Gallardo, [illegible] consigo el empate que, [illegible]mo dijimos, no estuvo a[illegible] no con lo que aconteci[illegible] la cancha.

(Jorge Fernánde[illegible]

Adriazola, mezclado con sus delanteros, supera en el salto a Berly y Cataldo, pero sin que logre inquietar a Velásquez. Mal jugó el equipo universitario y sólo empató en una jugada hasta cierto punto accidental, y cuando el match ya estaba virtualmente terminado.

Inesperada lucha ofreció San Felipe a Magallanes

NO CONTO EL ELENCO "ACADEMICO" CON SU HABITUAL SOLVENCIA DEFENSIVA Y DEBIO CEDER UN PUNTO AL COMBATIVO Y RECIO EQUIPO ACONCAGUINO.—

CANCHA: Estadio Santa Laura SOCIOS: Magallanes 739 y San Felipe 60; ARBITRO: Lorenzo Cantillana, su falta de energía para sancionar el juego brusco y militar los desplantes de algunos jugadores, le impide llegar a ser un buen árbitro, a pesar de tener virtudes y buen físico.

MAGALLANES (1): Larraín; Santis, Schiro y Martínez; Rosales y Ampuero; Stuardo, Dagnino, Gómez, Iturrate y Navarro. Entrenador, Sergio Cruzat.

SAN FELIPE (1): Gálvez; Figueroa, Miranda e Ibaceta; Leiva y Cruz; Henríquez, López, Grisetti, Bracamonte y Vásquez. Entrenador, Delfín Silva.

GOLES: Primer tiempo, 13' Grisetti (SF., con violento impacto.

Segundo tiempo: 9' Ampuero con tiro penal por falta de Leiva sobre Iturrate.

Inesperadamente, San Felipe se convirtió en duro escollo para Magallanes. Al final nadie negó el hecho de que el empate no podía desagradar a los albicelestes que mostraron muchos problemas en su zaga y que sufrieron varias bajas por la reciedumbre de los sanfelipeños que hasta en este terreno le vinieron a "guapear".

La defensa de Magallanes, bloque en el que han descansado sus últimas temporadas, tuvo ayer un comportamiento discreto y no pudo superar algunas dificultades que le planteó el juego de delanteros como Henríquez y Vásquez.

Mal se vio Santis, sin chispa y reacciones, muchas veces fue superado por Vásquez. En cambio Martínez, un delantero improvisado como marcador de punta, teniendo mayor dominio debió trabajar de "sol a sol" para tratar de detener al veloz e incisivo Henríquez.

En el centro de la zaga magallánica también habían dificultades, provocadas por un Schiro a ratos irreconocible. Lento, impreciso y sin fuerza se vio el solvente zaguero centro de otras oportunidades, y Grisetti, un player tesonero, buscó muchas veces aprovechar esas vacilaciones en favor de los visitantes.

En el mediocampo, ambas escuadras se alteraron, sin que ninguno de los hombres encargados de ese importante sector lograra establecer o acreditar un dominio sobre esa zona. Ello significó como consecuencia también un dominio alternado entre ambos equipos del área respectiva, sin que ninguno lograra por mucho tiempo mantener una presión estable sobre los pórticos de Gálvez y Larraín.

Sin embargo podemos anotar que se luchó intensamente. Muchas veces los visitantes confundieron la tenacidad, la intensidad, con la reciedumbre, y Magallanes debió sufrir la baja de Iturrate, que se mantuvo en el campo de juego, pero más que nada para hacer número.

El elenco sanfelipeño mostró una vez más a hombres que, como Bracamonte, se han convertido en verdaderos símbolos del equipo. El jugador argentino mostró su ejemplar entrega en favor de sus colores recorriendo todos los sectores del campo. Tanto en defensa como en ataque el ex goleador, y hoy hombre vital para San Felipe, se entrega por entero a su defensa. Luchó palmo a palmo con Dagnino y Ampuero y con la colaboración del recio Cruz logró muchas veces dominar el sector.

Pero Magallanes luchó y consiguió el empate. No sin pasar sobresaltos por el veloz contraataque del equipo visitante, hasta tal punto que al final pareció el cuadro local satisfecho con el punto que había logrado ante un rival al que no se le atribuían tantas posibilidades.

Navarro, inquieto puntero izquierdo de Magallanes, dispara sin consecuencias sobre el arco de Gálvez. Lo persiguen, muy preocupados, Figueroa y Miranda, defensas sanfelipeños. Nunca dio cuartel la defensa visitante, que luchó hasta conseguir un punto.

U. Calera sigue avanzando en la tabla: ganó a O'Higgins 2-0

LA ESCUADRA QUE DIRIGE ISAAC CARRASCO EN SU REDUCTO REALIZO UNA BUENA ACTUACION Y DERROTO AL ELENCO SUREÑO.— GOLES DE ARAYA Y CASTRO

Cancha: Estadio Municipal de La Calera: Pagaron: 4.208; Recaudación: Eº 7.267,00; Socios: Unión Calera 1.298; O'Higgins 4; Arbitro: José Silva, más que regular

EQUIPOS

UNION CALERA: (2) Valencia Torrejón, González y Torres; García y Mohor; Grafiña, Bravo, Araya, Castro y Saavedra. Entrenador: Isaac Carrasco.

O'HIGGINS: (0) Zazalli; Díaz, Valdivia y Carrasco; Abarca y Retamales; Bedwell, Perazzo, Desiderio, Pino y Ortiz. Entrenador José Pérez.

GOLES.— Primer tiempo. A los 8' el puntero Saavedra en gran maniobra eludió a varios defensas por su orilla hizo el centro permitiendo la entrada de ARAYA para anotar el primer tanto. Segundo tiempo. A los 30' en excelente combinación Saavedra dá a Araya quien realiza un centro que encuentra el cabezazo oportuno de CASTRO para anotar el segundo gol.

…encuentro de gran calidad agradable por las muchas acciones de riesgo que … en ambos arcos, fue el que protagonizaron ayer La …ra con O'Higgins. El …fo del conjunto local no puede objetar. Fue más …po, tuvo mayor fuerza en ataque y consiguió superar deficiencias que había dejado en el primer tiempo especialmente en lo que se refiere a su medio campo donde Leiva y Mohor no consiguen coordinar su acción.

…ego del gol conseguido Araya, Calera cedió el …o a O'Higgins y el meta …ncia tuvo bastante trabajo, el que salió airoso con …las de mérito, ante tiros …istancia de los delanteros …ños.

…la segunda fracción me… esta falla Calera y coor… mejor. Tuvo en Saavedra …ran alero. La jugada del …r gol fue de categoría asimismo la participa… en el segundo tanto de …o de cabeza. En general …a está jugando en otro … Con mejor disposición …s hombres en el campo y …stado anímico inmejora… La ubicación que ha lle…a conseguir en la tabla …siciones ha influido para …salga al campo a darse …ntero en pos de la victo… …on el respaldo incondi… del pueblo calerano que …ido aumentado su asis… para ver en acción a su …entativo. Esto se pudo …obar en las innumerables ocasiones de gol que se propició Castro y que por diversas razones no llegó a concretar.

En O'Higgins el que mejor se vio fue el entreala Pino, trabajó intensamente en el medio campo y además fue el que más inquietó al meta Valencia. Rolando Escobar, Corresponsal).

Osvaldo Castro. El goleador de La Calera, otra vez se hizo presente en el marcador, en el triunfo ante O'Higgins, por dos a cero.

A PESAR DE SU TRIUNFO HUACHIPATO NO CONVENCIO

El debutante Ortiz anotó dos goles para los vencedores.— Hoster dio la tercera cifra.— Ovalle terminó con nueve jugadores

Cancha: Estadio Las Higueras. Pagaron: 7 857 personas. Recaudación: Eº 9.814,60. Socios: Huachipato, 1.782-Ovalle, 0. Arbitro: Víctor Aeloiza (regular).

EQUIPOS:

HUACHIPATO (3): Pino; Gallardo, Aguilera y Mesías; Soto y Farías; Flores, Noguera, Hoster, Ortiz y Angulo. Entrenador: Luis Vera.

OVALLE (0): Nicolás; Farías, Recabarren y Araya; Puelma y Marín; Vargas, Azola, Ramírez, Recabarren y Gallardo. Entrenador: Fidel Cuiña.

GOLES: Primer tiempo: 13' Ortiz (H); y 43' Ortiz (H).

Segundo tiempo: 34' Hoster (H).

Expulsados: Segundo tiempo, 32' Puelma (O). Lesionado a los 20' Vargas (O). No volvió.

A pesar del amplio triunfo de Huachipato que le permite seguir de líder del certamen de Ascenso, su actuación no satisfizo totalmente a sus parciales.

Desde los primeros minutos se vislumbró la predisposición defensiva con que encaró el match el team nortino. Al replegarse hacia su sector dejando el control e iniciativa de las acciones a los dueños de casa, Ovalle se expuso a un trajín incesante y duro.

A pesar de las facilidades otorgadas, trabajo costó a los delanteros huachipatenses estructurar un marcador claro que indicara la mayor superioridad de los usineros.

Una vez conseguido los goles y debilitado el cuadro nortino por la expulsión de Puelma y la lesión de Vargas, el encuentro perdió todo interés. **(CARLOS VERGARA, corresponsal).**

Wanderers siempre atacó en base de Hernán Godoy, que se mostró muy voluntarioso, pero a la vez muy lejos del resto de sus compañeros. En la nota gráfica trata de superar a Ahumada en carrera y a Castañeda.

Tiro penal dio el triunfo a Wanderers sobre Palestino

Durante gran parte del cotejo el cuadro de colonia hizo sobrados méritos para conseguir la igualdad.— Haroldo fue el autor del tanto.— Partido discreto

Cancha: Estadio Santa Laura. Pagaron: 8.926 personas. Recaudación: Eº 19.699,50. Socios de Palestino, 351; Wanderers, 346. Arbitro, Mario Gasc. Sólo regular; tuvo errores que perjudicaron a ambos elencos.

EQUIPOS. Wanderers (1): Olivares; Canelo, Figueroa y Herrera; Cantattore y Acevedo; P. Alvarez, Haroldo, H. Godoy, R. Cabrera y R. Hoffmann. Entrenador: Donato Hernández.

Palestino (0): Moreno; Castañeda, Angulo y Cortés; Ahumada y Moris; Torres, Sulantay, Ramírez, Coll y Villagarcía. Entrenador: Alejandro Scopelli.

Goles. Primer tiempo: A los 25', ante un tiro largo y alto de Acevedo, Cortés en el área chica trata de evitar que el balón se le vaya tomándolo con la mano. Sirvió el lanzamiento de doce pasos HAROLDO y anotó el tanto que al final fue el de la victoria. Segundo tiempo: no hubo goles.

Un partido que entrega un ganador, que consigue la ventaja mínima por lanzamiento penal, refleja que ha sido parejo, equilibrado y que la suerte ha jugado un papel importante, decisivo. Esto no fue lo que ocurrió realmente en el cotejo de fondo de ayer en Santa Laura. Si hubo un equipo más entero, más capaz, con mejor orientación futbolística, ese fue Palestino.

Y para reafirmar nuestra impresión y aclarar el concepto para quienes no hayan llegado al campo hispano, está la labor de los arqueros. Mientras Olivares fue figura destacada en el cuadro porteño, Juan Carlos Moreno sólo tuvo que intervenir en centros largos y anunciados y en ningún momento en tiros directos, es decir, Wanderers no se creó jamás ataques con posibilidades y en cambio Palestino sí, y en numerosas ocasiones.

Pero es indudable que el ganador tiene que haber mostrado alguna faceta interesante, tiene que haber justificado con algún expediente futbolístico esta victoria. Para nosotros no tuvo sino el mérito de responder a lo que es tradicional en todos los equipos del puerto a través de muchos años, la fuerza, la garra, el entusiasmo para correr y no desmayar durante los 90 minutos de juego. Con un fútbol desordenado, sin fisonomía, sin nada que pudiera hacer comprender su ubicación en la tabla de posiciones. Siempre se ha dicho que los planteles futbolísticos representan la personalidad de su entrenador, si este acertó fuera definitivo, Wanderers quedó en deuda con la afición santiaguina. Ayer se encontró la victoria en una jugada intrascendente, sin peligro alguno, pero que fue clara y no ofreció dudas. Un penal que lo vio todo el estadio por la forma de cometerlo el defensa Cortés, que en su desesperación porque el balón se le iba, levantó el brazo y controló el balón con la mano. Cuando se dio cuenta que estaba dentro del área grande, hizo demostraciones de la gravedad de la falta. Pero ya estaba cobrado. Y el gol penó durante el resto del match. Palestino se volcó prácticamente en el campo porteño y buscó, luchó intensamente por conseguir la igualdad.

Lo hizo en forma equivocado, centralizando el juego en Moris, que estuvo muy empeñoso, pero que equivocó el camino, buscando siempre el ataque frontal, por el centro del área, justamente donde Wanderers ubicó gran cantidad de defensas, más que por disposición, por gravitación misma del juego y de la forma de encararlo por parte de los palestinistas.

Ramírez, fue otro de los que también se engañó con la forma de buscar el gol. Abusó del juego individual, se quedó demasiado con el balón, trató de solucionar el problema que significaba eludir un bosque de piernas, formado por Canelo, E. Figueroa, Cantattore, Acevedo, Herrera y a ratos Hoffmann y Haroldo.

El ataque porteño ésta vez estuvo integrado por cinco delanteros que poseen gran envergadura física, pero que a la vez, por estas mismas razones su accionar es lento, parsimonioso. Necesitan de cooperación desde atrás, la que les brindó en forma generosa Acevedo en el medio campo, que se dio maña para quitar y a la vez apoyar con seguridad a sus delanteros. En mitad de campo, Wanderers ubicó a Haroldo y Acevedo, y en una posición indefinida, imprecisa, Hoffmann, que corre por todos los sectores sin conseguir darle utilidad práctica a su movimiento constante. Arriba, Hernán Godoy, Juan Alvarez y Ricardo Cabrera, pero siempre muy abiertos, muy lejos, perdiendo cohesión y trabazón y a la vez permitiendo el marcaje de la defensa rival.

Atrás, tiene Wanderers dos hombres que constituyen su base sólida, firme y siempre regular, el zaguero centro Figueroa y el meta Olivares. Su actuación en el Mundial y su permanencia en el plantel chileno les ha dado confianza, conocimiento y familiaridad en el accionar de cada uno y se entienden perfectamente.

Ganó Wanderers y el resultado bien pudo haber sido un empate. Un tiro de Moris dio en el palo, un cabezazo de Torres sólo ante Olivares ante centro de Villagarcía, permitió el lucimiento del meta internacional. Fueron jugadas, oportunidades, que no se concretaron. En cambio Wanderers sin llegar, consiguió un gol de los doce pasos. **Alfredo Leonel Parra.**

EN DRAMATICO FINAL BATIO IBERIA A ANTOFAGASTA 3-2

Cancha: Estadio Municipal de Puente Alto. Pagaron: 3.100 personas. Socios: Iberia, 256; Antofagasta-Portuario, 300. Recaudación: Eº 4.710,10. Arbitro: Sergio Vera (muy bien).

Iberia (3): Navello; L. Silva, Zelada y González; Rojas y Cabrera; W. Silva, Díaz, Gutiérrez, Rubilar y Gárate. Entrenador: Domingo González.

Antofagasta - Portuario (2): M. Muñoz; R. Muñoz, Carvajal y R. Jáuregui; Calvimonte y Encalada; Terrazas, Sarria, Silva, Páez y Barraza. Entrenador: Luis Santibáñez.

Goles: Primer tiempo: A los 36', Gutiérrez. A los 45' empata Gregorio Silva, de penal. Segunda fracción: A los 6' aumenta Rubilar para Iberia. A los 30' empata Jáuregui. Y finalmente Cabrera anota el gol del triunfo para Iberia a los 47'.

Una verdadera tarde de fiesta vivió ayer la vecina ciudad de Puente Alto al derrotar el cuadro local, Iberia, al equipo de Antofagasta-Portuario, en lucido y vibrante cotejo. Un público entusiasta y correcto colmó las aposentadurías del estadio puentealtino, dando un margen adecuado a la importancia del encuentro que confrontaba a dos buenos elencos que están en los lugares de avanzada en la tabla de posiciones.

Creemos que vencedores y vencidos deben de haber salido con la convicción de haber derrochado en el campo de juego todas las energías, sin escatimar esfuerzos y dando todo por expedirse con calidad y deseos de brindar acciones de buen fútbol.

Nuevamente Iberia dio una demostración de su buen nivel técnico y táctico, y dejando bien en claro que sus pretensiones en la División de Ascenso están bien fundadas.

Antofagasta-Portuario es un equipo bravo y aguerrido, que no se descompagina fácilmente ante un marcador adverso. Tiene garra y fuerza necesarias para equilibrar una brega que desde los primeros minutos se le presenta difícil, como ocurrió en la disputa con sus rivales ibéricos.

Cierto que tuvo un comienzo equivocado, pero enmendó rumbos en la etapa complementaria. En el lapso inicial Iberia copó todo el campo y jugó un fútbol que rayó a gran altura, y ese empate en el filo mismo de los 45, tuvo sabor a castigo para los locales, que habían aportado lo mejor en todos los aspectos. La explicación es simple porque, insistiendo en el plan teo equivocado de los visitantes, los nortinos entraron dispuestos a mantener un empate que sin lugar a dudas los favorecía, manteniendo así un bloque numeroso, aunque desordenado, en las líneas posteriores. Lógicamente que esto dio facilidades al rival para irse encima, acosando constantemente las posiciones posteriores ibéricas a través de casi todo el primer período. Y si Iberia no consiguió más goles en dicha fracción, se debió exclusivamente a la carencia de una mejor táctica ofensiva. Porque el balón se trajo muy bien desde la retaguardia, en el mediocampo. Cabrera, sin duda una de las mejores figuras del partido, también gestó muy buenas cargas, pero la pelota se rifó repetidas veces en centros hacia el área, donde había hombres de buen físico y estatura que conjuraban el peligro por alto. En esta labor merece mencionarse a Carvajal, que fue muchas veces el muro de contención de los intentos cruzados. Y en el ataque antofagastino sólo se vio un valor de nítidos ribetes técnicos de acuerdo al ritmo y calidad de partido, su centrodelantero Gregorio Silva.

En el segundo lapso varió la forma de encarar el match por parte de Antofagasta. Ya sus integrantes no se replegaron con la exageración del tiempo anterior, dando de esta manera una nueva vivacidad a las acciones. Porque a pesar de adelantarse nuevamente en el marcador el cuadro local, los nortinos no cejaron en sus intentos de equilibrar la cuenta, y fue en base a este trajín que lograron volver a empatar, dando un cariz de intensa emoción y dramatismo al lanzarse el conjuto puentealtino en pos de una victoria que en un principio pareció fácil y que a la postre estaba resultando bastante lejana.

Por eso que cuando se jugaban los descuentos y vino ese gol con algo de imposible y mucho de dramático, de Cabrera, que se había prodigado generosamente durante los noventa minutos sin conocer de pausas ni respiros, el júbilo de los hinchas locales y de los mismos jugadores resultó explicable y dio al desenlace un dejo de justicia por la mejor expedición ibérica. Aunque no hubiera desagradado la paridad en homenaje a la pujanza antofagastina, cuya oncena en el período de complemento hizo gala de encomiable pundonor deportivo y caer luchando en la mejor de las lides. **(Alejandro Molina).**

COLCHAGUA DERROTO A LUIS CRUZ TRES POR UNO

Cancha: Estadio Municipal de San Fernando. Pagaron: 2.506 personas. Socios: Colchagua, 676: Luis Cruz Martínez, 178. Recaudación: Eº 3.454,10. Arbitro: Hernán Silva (bien).

EQUIPOS:

DEPORTES COLCHAGUA (3): Nazar; Díaz, Pozo y Amengual; Suárez y González; Becerra, Ripoll, Pérez, Riu y Urbano. Entrenador: César Solís.

LUIS CRUZ MARTINEZ (1): Romero; Suárez, Cortés y Vidal; Arellano y Ortiz; Berríos, Nilo, Lespinasse, Córdova y Jorquera. Entrenador: Comisión de Fútbol del Club, asesorada por Ricardo Gabellini.

GOLES: Primer tiempo, RIU, a los 5'; GONZALEZ, a los 21', de tiro libre. Descuenta VIDAL, a los 37', de Penal.

Segunda fracción: RIU, a los 45'.

Un buen primer tiempo protagonizaron los conjuntos de Colchagua y Luis Cruz Martínez en su encuentro que tuvo por escenario el reducto del primero y que se definió merecida y holgadamente en favor del local.

Con un marcador de dos a uno terminó la primera etapa, lo cual anticipa el comentario favorable para el vencedor parcial Deportes Colchagua, que dominó más y tuvo en sus filas a un hombre que se encargó de desnivelar la cuenta cuando las circunstancias lo requirieron. Este jugador fue el interior izquierdo Riu, complementándose una vez más en forma positiva con Pérez, encargándose ambos de descomponer a la defensa visitante con rápidas y bien hilvanadas combinaciones.

Como contrapartida al lapso inicial, la etapa complementaria fue pobre en cuanto a calidad futbolística y espíritu de lucha, al menos por parte del ganador, que dio la impresión de conformarse con el dos a uno conseguido en los primeros 45 minutos. Como era de esperarse, el público no miró de buen agrado este recurso empleado por su equipo, que fue precisamente replegarse y hacer tiempo y sólo el gol de Riu al filo de la hora devolvió parte del entusiasmo a los aficionados locales. Debemos destacar la heroica labor de Ortiz en el mediocampo de Luis Cruz, ya que jugó casi todo el partido desgarrado, lo cual no fue óbice para que se irguiera como el alma del equipo en su afán de lograr un marcador que entonara su magro haber en la tabla.— **(LUIS SILVA, corresponsal).**

Nueva goleada de La Serena: ahora ganó a Ferro 5 a 2

Cancha: Estadio La Portada de La Serena. Pagaron, 5.210 personas. Socios, La Serena, 884 y de Ferrobádminton, 62. Recaudación, Eº 8.130,80. Arbitro, Carlos Valdés: bien.

La Serena (5): Robles; Pobl e, Figueredo y Castillo; Torrejón y Ogalde; Aracena, Abeledo, Cantú, Koscina y Hurtado. Entrenador Danie Pesce.

Ferrobádminton (2): Benítez; Vega Valenzuela y García; Pontalva y Díaz; Negrete, Toro, Núñez, Fumaroli y Villegas. Entrenador: Julio Varela.

Goles. Primer Tiempo: 10' Koscina. 33' Núñez empata para Ferro, pero a los 41' el juvenil Koscina aumenta a dos para La Serena.

Segundo tiempo: 8' Cantú, eleva a tres en favor de los locales y a los 10' Hurtado, con tiro penal por infracción de Valenzuela eleva a cuatro los tantos serenenses. 27' Núñez des cuenta en favor de los visitantes y a los 44 Hurtado nuevamente de penal estructura el 5 a 2 definitivo.

Expulsado: 18' del segundo tiempo, Vega (F) por violenta infracción contra Koscina.

Una nueva victoria por expresivas cifras logró ayer La Serena, esta vez en su propio reducto nortino y sobre Ferrobádminton, que sólo a ratos fue rival de riesgo.

Los primeros 20" de la escuadra local señalaron absoluto dominio sobre su adversario, cuya actitud en esos minutos era más que nada defensiva. Pero La Serena fue lentamente diluyéndose en un juego no muy agresivo y Ferrobádminton lentamente empezó a buscar mejor suerte, alcanzando a equilibrar la brega y empatar el marcador.

Sobre el término del primer tiempo, el oportuno y veloz Koscina logró una cifra, que le permitió a los locales irse en una ventaja tranquilizadora al descanso, en circunstancias que a ratos los fusionados habían logrado merced a su juego de contraataque, tener oportunidades claras de gol.

El segundo tiempo, sin embargo, señaló el derrumbe de los visitantes. La velocidad de Aracena y Koscina, la habilidad de Cantú para dirigir el ataque y la buena labor de medio campo de Ogalde y Abeledo, permitieron a La Serena acreditar nuevamente superioridad, la que se acentuó cuando los fusionados quedaron con 10 jugadores, al ser expulsado su zaguero Vega.

Ya a los 10 minutos ganaba La Serena 4 a 1, y eso dio calma a los locales, los que retrasaron un tanto sus líneas, para proteger la cómoda victoria, siguiendo su delantera contraatacando con Aracena y Koscina. Este retraso lo aprovechó un tanto Ferro para remontar las cifras, pero la suerte del partido estaba sellada.

Incluso, en el minuto final un nuevo penal cobrado en favor de los dueños de casa, terminó por definir el marcador con expresivas cifras, quizás un tanto exageradas, favorables a La Serena.

En resumen, un claro triunfo del elenco local, que supo sacar partido a los puntos altos de su elenco y a los errores de la zaga ferrobádmintina, para alcanzar cinco goles que les permiten enterar nueve en dos fechas y recuperar una posición expectable en la tabla de colocaciones. (Mario Meza, corresponsal.)

CUADRO DE HONOR

U. DE CHILE: Hodge.
SANTIAGO: Irala.
MAGALLANES: Ampuero
SAN FELIPE: Bracamonte.
LA SERENA: Cantú.
FERRO: Núñez.
UNION: Trepiana.
G. C. TEMUCO: Martínez.
COLO COLO: Jiménez
EVERTON: Sánchez.
U. CALERA: Saavedra.
O'HIGGINS: Pino.
WANDERERS: Acevedo.
PALESTINO: Torres.
RANGERS: Azócar.
SAN LUIS: Ríos.
U. CATOLICA: Villarroel.
AUDAX: Reinoso.

ASCENSO

COQUIMBO: Galleguillos.
SAN ANTONIO: Cornejo.
TRASANDINO: Jaña.
ÑUBLENSE: Bravo.
HUACHIPATO: Ortiz.
OVALLE: Marín.
CONCEPCION: Zambrano.
SCHWAGER: Fuentes.
SAN BERNARDO: Fariña.
L. ROSSEL: Fuentes.
U. TECNICA: Urzúa.
MUNICIPAL: Moraga.
IBERIA: Cabrera.
ANTOFAGASTA: R. Jáuregui.
COLCHAGUA: Riú.
LUIS CRUZ: Ortiz.

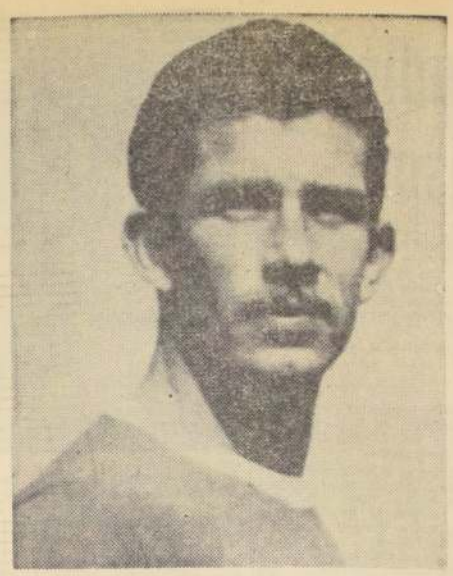

Figueredo fue nuevamente pieza importante en la victoria amplia de La Serena sobre Ferrobádminton por cinco goles a dos

Trasandino fue más "barrero" y se impuso a Ñublense 2-0

Cancha: Estadio Municipal de Chillán. Pagaron: 3.208 personas. Socios de Ñublense, 1.400: Trasandino, 0. Recaudación: Eº 3.569,69. Arbitro: Roberto Emhart (menos que regular). Ñublense (0): Pérez; Muñoz, Bravo y Romero; Coloma y Rocuant; Mardones, J. Sepúlveda, Cortazar, M. Romero y Castro. Entrenador: Caupolicán Peña. Trasandino (2): Jaña; Holz, Escobar y Aguayo; Basáez y Oliver; Albornoz, Arrospide, Petric, Torreblanca y Fuica. Entrenador: Pedro Quiroz.

Goles: En el primer tiempo, a los 9', Petric, de cabeza, pone en ventaja a Trasandino, y a los 40' Albornoz estructura el marcador final en favor del cuadro visitante.

Expulsados: A los 37 y 38 minutos Torreblanca y Fuica, por juego brusco. A los 2 minutos del segundo tiempo, J. Sepúlveda, por golpear sin pelota a Petric.

Lesionados: A los 25' del primer tiempo, el arquero Pérez de Ñublense, debió ser trasladado al Hospital Regional, por un estado conmocional. Fue reemplazado por Miguel Durán.

Gran parte del primer tiempo se jugó bajo una intensa lluvia, y ello no permitió que los equipos realizaran un juego más o menos lucido. El mal estado de la cancha no permitía jugar el balón en buena forma, y el cotejo quedó entregado al cuadro que evidenciara tener en sus filas hombres de peso. Es decir, que fueran "barreros". En este aspecto, salió favorecido Trasandino, que ya a los 9 minutos de iniciada la brega, logró ponerse en ventaja, al conectar en buena forma, con golpe de cabeza, un centro, desde la derecha, su piloto de ataque, Mario Petric.

El mismo estado anormal del campo de juego influyó para que sucedieran continuos roces entre los defensores de uno y otro bando, y con ello se fueron caldeando un tanto los ánimos. Los andinos pusieron en este aspecto la nota fuerte, y ello motivó que a los 38 minutos quedaran con dos hombres menos en su elenco, al ser expulsados Torreblanca y Fuica.

Pese a la inferioridad numérica, la oncena visitante logró ponerse nuevamente en ventaja cuando restaban 5 minutos para el término del período inicial.

Ñublense no supo aprovechar algunas fallas de los rivales, que en esta ocasión presentaron una alineación que no le conocíamos. En un comienzo, Trasandino mostró un planteamiento muy defensivo, evidenciando, con ello, que, si no lograban ganar, por lo menos buscaban el empate, lo que, lógicamente, les favorecía, por el hecho de jugar fuera de su cancha. Pero al notar los vacíos que lució el equipo dueño de casa, de cancha en muchos aspectos, salieron de esa posición y entraron en pela función de ataque.

Tal vez el error mayor de Ñublense fue que sus hombres se entretuvieron demasiado con el balón. Jugaron mucho en base a pases laterales, sin arriesgar por el centro. En síntesis, un merecido triunfo de Trasandino, que evidenció más garra y entusiasmo que su antagonista. (Apolinides Ordenes, corresponsal.)

Muy malo el match en que Rangers empató con San Luis

El pésimo estado del campo conspiró contra un juego más coordinado y de mejor calidad técnica.— Llovió torrencialmente hasta minutos antes de iniciarse el encuentro

CANCHA: Estadio Fiscal de Talca; PAGARON 3.678 personas; RECAUDACION, Eº 8.800,00; ARBITRO, Claudio Vicuña, muy bien; SOCIOS: Rangers, 946 y de San Luis 23.

EQUIPOS: RANGERS (0): Rubio; Arredondo, Siles y Romero; Azócar y Rodríguez; Lagos, Barría, Soto, Scandolli y Velasco. Entrenador, Adolfo Rodríguez.

SAN LUIS (0): Díaz; Rojas, Magna y Chávez; Ríos y Leiva; Cisternas, Griguol, Basaure, Zamora y Galdámez. Entrenador, Francisco Torres.

GOLES.— No hubo.

El cotejo más malo que se ha jugado en Talca este año fue el que protagonizaron San Luis y la escuadra dueña de casa. Y más que por falta de emoción al no haber goles, por la escasa técnica que mostraron ambos elencos. Pases imprecisos, delanteras inoperantes. En ello tal vez haya influido el estado de la cancha. Llovió todo el sábado en la noche y parte de la madrugada del domingo, incluso antes de iniciarse el match, todavía llovía torrencialmente y el partido no se suspendió. Lógicamente que el que perdió fue el público.

San Luis llegó con la clara intención de conseguir llevarse un punto y de esta manera congeló el balón, lo jugó con tranquilidad, con parsimonia, cayendo Rangers en este ritmo y adoptando una actitud similar y a ratos se vio a dos equipos caminar en el campo, sin mayor pretensión, sin ambición. En el cuadro de Rodríguez esta actitud es más condenable que en San Luis. Dio la sensación que estaba subestimando al rival, que lo miraba en menos, por la forma de jugar y de accionar en todas sus líneas.

El público pifió y reclamó durante todo el cotejo y reconoció que San Luis había demostrado poseer una defensa sólida que supo defender su valla llegando invicta al término del encuentro. (Veloso, corresponsal)

Benito Ríos. En un encuentro de pésima calidad, destacó por su espíritu combativo.

EMPATADO A DOS TERMINO EL "CLASICO PENQUISTA"

En un buen partido y con record de público y recaudación dividieron los puntos, Deportes Concepción y Schwager

Cancha: Estadio de Schwager. Pagaron: 8.556 personas (record). Socios: de Schwager, 1.600; de Deportes Concepción, 506. Recaudación: Eº 11.049.20 (record de recaudación). Arbitro: Ricardo Romero (regular). Equipos: Schwager: Gonçalves, Hormazábal, Quiroga y León; Azócar y Herrera; Salazar, Loyola, Nicolás, Fuentes y Arevábala. Deportes Concepción: Galán, Vivero, Zambrano y Pinochet; Peña y Barrales; Huaico, Mercury, Portillo, Galarza y Acuña.

Goles. Primer tiempo: a los 24 minutos, Acuña (C.); a los 30, Fuentes (SCH.), y a los 44, Salazar (SCH.). Segundo tiempo: A los 25, Barrales (C.).

Un partido de buen nivel tanto técnico como emotivo y que respondió plenamente a las expectativas de los aficionados que en cantidad record concurrieron al reducto de Schwager, fue el empate a dos tantos, que protagonizaron Deportes Concepción y el elenco dueño de casa, por el Clásico Penquista.

Dos cuadros que planificaron tácticamente bien sus cometidos, y que, a pesar de ello, no se entregaron a una lucha defensiva. Concepción y Schwager hicieron un buen partido, porque, precisamente, se fueron resueltamente al ataque y buscando por medio de las buenas combinaciones la manera de llegar hasta el arco rival.

En la primera etapa, especialmente, el interés estuvo circunscrito en la valla del meta penquista Galán, ya que la delantera de Schwager, resueltamente, se volcó sobre la retaguardia de Concepción, para, una vez logrados los dos tantos, relegarse poco a poco y dejando, en cierto modo, la iniciativa a Concepción.

Por esta razón, las acciones bajaron un tanto en interes en la segunda etapa, no decayendo totalmente, pese a ello, el partido, que ya con el empate decretado por Barrales en la segunda etapa, y cuando transcurrían 25 minutos, puso una justa y definitiva paridad a dos tantos en el marcador.

NO eche en saco roto

este consejo:

"Ahorre desde hoy mismo en una ASOCIACION DE AHORRO Y PRESTAMO y estará iniciando para Ud. y los suyos, una decisiva etapa de prosperidad y bienestar."

- Buenos intereses anuales.
- Reajuste de acuerdo al índice de sueldos y salarios o costo de la vida.
- Reajuste e intereses exentos totalmente de impuestos.

y recuerde ENTRE... Y PREGUNTE.

ASOCIACIONES DE AHORRO Y PRESTAMO
AHORA hace negocio el que AHORRA

Bellini

LIQUIDACION DE FRENTON

CALZADO PARA CABALLEROS DESDE

Eº 24.80

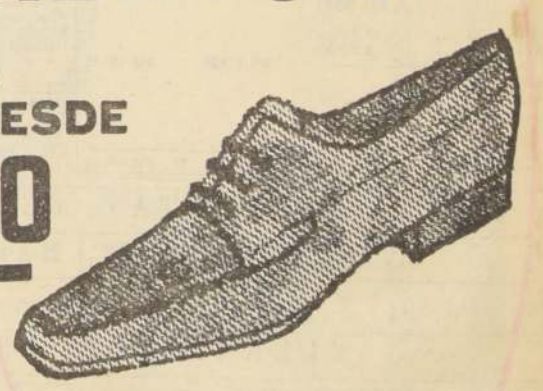

Aproveche de comprar zapatos en modelos exclusivos para la presente temporada a "Precios Increíbles"

El calzado más elegante para caballeros Bellini Ahumada 220

HERES - Fabres y De Heeckeren S.A.C. é I.

Colegio Alemán se adjudicó Interescolar de Atletismo

Nueve records escolares se batieron en la segunda y tercera etapa del Campeonato Interescolar Femenino de Atletismo realizado en la mañana y tarde de ayer en la posta del Estadio Nacional y que ungió una vez más como campeón al equipo de Colegio Alemán de Santiago.

Una jornada que por figuras y la naturaleza de las pruebas realizadas permitió el mejor lucimiento de las estrellas del atletismo interescolar femenino, llevó así el rendimiento del nivel técnico que en la primera etapa de la tarde del sábado había sido sólo discreto.

Es cierto que una vez más las principales animadoras de la jornada fueron aquellas atletas que son estrellas no solo en el atletismo interescolar, como es el caso de Cecilia Montecinos, Vicky Roa, Ana María Kromschroeders o Paz Gallo, pero esta vez junto a esas primeras figuras, estuvieron competidoras que pueden ser catalogadas como novicias netas y que, sin embargo, brillaron con méritos propios como para entrar en lugar destacado junto a las nombradas en primer término.

En este concepto deben estar englobadas la pequeña Patricia Fernández, del Colegio Sagrados Corazones de Apoquindo, que batió el record de salto alto, preparatoria, con 1.27 metro; Silvia Tijmer, que estableció una nueva marca de 27.02 en el lanzamiento del dardo, intermedia; Angélica Troncoso, que batió el primado del lanzamiento de la pelota con asa, en categoría infantil, con 36.80; Gabriela Franz, que estableció nuevo record en salto largo, infantil, con 4.60 metro, y las postas del Colegio Dunalastair, en 8x50, preparatoria, y del Colegio Suizo, en 8x50, intermedia.

Record Escolar en el lanzamiento del dardo categoría intermedia, estableció la excelente lanzadora del Colegio Alemán Silvia Tijer, al adjudicarse el primer lugar en su prueba.

Volviendo a las primeras figuras individualmente consideradas, habrá que establecer una preferencia que es muy difícil entre Victoria Roa, del Santiago College —que hizo record, al imponerse en los 80 metros planos, intermedia, con 10.1, y que empató el primado de los 50 metros planos con Paz Gallo, en el estrecho duelo que sostuvieron en la final de esta prueba, con 6.0—, y entre Ana María Kromschroeders, que, luciendo un excelente estado, se impuso con record de 11.5 en los 70 metros con vallas, categoría intermedia, y además fue valor importantísimo en la consecución de valiosos triunfos para el Colegio Suizo, ubicado en 4.o lugar, con un pequeño contingente. En un mismo nivel, aunque por debajo de algunos rendimientos anteriores, está Cecilia Montecino, que se impuso en salto alto superior, cien metros planos, y 75 metros con vallas, demostrando una vez más su ductilidad y la riqueza de sus medios físicos.

Colectivamente, el triunfo correspondió al Colegio Alemán que contando con el valioso concurso de estrellitas ya conocidas como Mónica Wunsch, Silvia Kinzel, Verónica Heinke, Carla Maturana, Lidio Wiese, Margarita Von Benewitz y Gisela Bendjerodt, logró sacar una ventaja estrecha, pero clara sobre Dunalastair que, especialmente con la participación de Leticia Cáceres, logró el segundo lugar.

Los resultados generales de la totalidad de las pruebas finales efectuadas ayer, y los puntajes totales de cada equipo participante fueron los siguientes:

75 METROS VALLAS, SUPERIOR, FINAL

1a. Cecilia Montecinos, C. Suizo, 12.2 2a. Leticia Cáceres, Dunalas, 12.7; 3a. Eva Kalpins, C. Alem. 12.8.

55 METROS VALLAS, INFANTILA FINAL

1a. Angélica Troncoso, Maisonette, 9.6; 2a. Cristina Schiller, C. Alem. 10; 3a. Marcela del Río, Maisonette, 10.4.

LANZAMIENTO PELOTA CON ASA, INFANTIL

1a. Angélica Troncoso, Maisonette, 36.80 (Record Escolar), 2a. Marisol Burgos, S. College, 34.64; 3a. Teresa Astaburuaga, S. College, 34.61.

50 METROS PLANOS, INFANTIL, FINAL

1a. Carla Maturana, C. Alemán, 6.9; 2a. Ilse Kromschroeder, C. Suizo, 7.2; 3a. Anie M. Arrazate, V. María, 7.3.

SALTO ALTO PREPARATORIA.— 1ª Patricia Fernánquez SS. CC. Ap. 1.27 (récord escolar); 2ª Lila Domic, Dunalast. 1.25; 3ª Ximena Muñoz S. Colleg. 1.25.

100 METROS PLANOS SUPERIOR FINAL.— 1ª Cecilia Montecinos C. Suizo 12.9; 2ª Elena Rasb A. Franc. 13.7; 3ª Rosa Ehrenfeldt S. Gabr. 13.7;

80 METROS PLANOS INTERMEDIA FINAL.— 1ª Victoria Roa, S. College 10.1 (récord escolar); 2ª Paz Gallo, Maisonette 10.7; 3ª Gladys Fareau, A. Franc. 11.

SALTO ALTO INTERMEDIA.— 1ª Sonia Neubaur, C. Suizo 1.35; 2ª Paz Gallo, Maisonette 1.35; 3ª Cecilia Kupfer, C. Suizo 1.25; 3ª Ivon Bevin, Maisonette 1.25.

LANZAMIENTO DARDO INTERMEDIA. 1ª Silvia Tijmer, C. Alemán 27.02; (récord escolar); 2ª Virginia Akel, Dunas., 27.01; 3ª Kerin Boggiano, C. Alemán 26.18.

SALTO LARGO INTERMEDIA.— 1ª Silvia Kinzel, C. Alemán 4.82; 2ª Ana María Kromschroeder C. Suizo 4.72; 3ª Cecilia Küpfer, C. Suizo 4.54.

LANZAMIENTO BALA INTERMEDIA.— Primera Gudrun Scheel, C. Alemán 9.91; 2ª Ljubica Poduje, Dunalast. 9.16; 3ª Silvia Gómez, U. Salvador 9.02.

SALTO ALTO SUPERIOR.- 1ª Cecilia Montecinos, C. Suizo 1.35; 2ª Marcela Vaccaro SS. CC. 1.35; 3ª Carmen Moreno, U. Salvador 1.30.

SALTO LARGO INFANTIL.— 1ª Gabriela Franz, U. Salvador 4.60 (récord escolar); 2ª Christina Schuller, C. Alemán 4.43; 3ª Angélica Troncoso, Maisonette 4.36.

POSTA 4 x 100 METROS SUPERIOR.— 1º Equipo Alemán. Tiempo: 55,6, integrado por: Lidia Wiese, Eva Kalpinsgrith von Benewitz, Mónica Wünsch; 2º Colegio Suizo. Tiempo 55.9; 3º Colegio San Gabriel. Tiempo: 55.3.

POSTA 5 x 80 METROS PLANOS INTERMEDIA.— 1º Colegio Suizo. Tiempo 53.5 (récord escolar). Integrado por: Sonia Noubauer, Katty Drexel, Cecilia Halpens, Ana A. Kromschroeders, Cecilia Küpfer; 2º Santiago College. Tiempo 54. 3º San Gabriel. Tiempo 54.8.

LANZAMIENTO DARDO SUPERIOR: 1ª Verónica Heinke, C. Alemán, 26.35; 2ª Sonia Bergen, C. Alemán, 25.62; 3ª Marcela Moraga, U. Salvador, 24.77.

LANZAMIENTO DISCO SUPERIOR: 1ª Eleanor Torres, S. College, 31.13; 2ª Sonia Bergen, . Alemán, 25.66; 3ª Heidi Nash, Danal, 25.50.

70 METROS VALLAS, INTERMEDIA, FINAL: 1ª A. María Kromschroeder. C. Suizo, 11.5 (RECORD ESCOLAR); 2ª Carmen de Frutos, Dunlast, 11.9; 3ª Verónica Arenas, S. Cabr., 12.4.

LANZAMIENTO PELOTA PREPARATORIA: 1ª Tatiana Apovic, Dunalast, 46.20; Sara Errázuriz, S. C. Apoq. 45.69; 3ª Loreto Bezanilla, C. Apoqd, 44.95.

POSTA 8x50 METROS PLANOS, PREPARATORIA: Equipo DUNALATAIR. Tiempo: 56.7 (RECORD ESCOLAR. Integrado por: Ivette Sacaan, Patricia Alm, Bruth Brady, Gabriela R., Marisol Jiménez, Bárbara L., vy, Patricia Barbera, Fuchslocher. 2º Colegio Alemán. Tiempo, 57.5; 3º S. Gabriel, 57.5; 4º Santiago College, 57.7; 5º Saint John 59,5; 6º SS. CC. Monjas Francesas, 59.6.

PUNTAJE GENERAL: CAMPEON, COLEGIO ALEMAN SANTIAGO, 185,5 puntos; VICECAMPEON, Colegio Dunalastair, 134; 3º Santiago College, 117,33; 4º Colegio Suizo, 113; 5º La Maisonette, 70; 6º Colegio San Gabriel, 62.5; 7º U. Salvador, 61.5; Villa María Ac., 30,53; 9º S. Corazón, Apoquindo, 21; 10º Alianza Francesa, 18; Saint John's, 17; 12º Monjas Francesas, SS. CC., 12; Stanford, 10; 14º Tomas M., ro, 0.

La más disputada de las finales, y que debió dilucidarse por fallo fotográfico fue la de la final de 50 metros planos intermedia, en la que dando gran sorpresa, Paz Gallo derrotó a la campeona nacional juvenil, Victoria Roa.

Bernardo Cisternas ganó con record el título en pistola

Con la excelente marca de 544 puntos, nuevo record nacional, el joven tirador santiaguino Bernardo Cisternas Pinochet, conquistó ayer en el Polígono de Recoleta el título de Campeón de Chile en pistola de precisión de la presente temporada.

Los resultados generales de esta competencia, fueron los que siguen: 1.o, Bernardo Cisternas Pinochet, 544 puntos, Campeón de Chile; 2.o, Patricio Vial Palma, 527 puntos, Vice campeón; 3.o Sidney Ojeda Puenzalida, 511 puntos; 4.o, Héctor Villalobos Opazo, 504 puntos; 5.o Rigoberto Fontt, 498 puntos; 6.o, Patricio Ochoa, 474 puntos; 7.o, Atilio Garibaldi, 471 puntos; 8.o, José Inostroza, 470 puntos; 9.o Enrique Caselli 470 puntos; 10.o Ignacio Cruzat S. M., 467 puntos; 11.o Isidoro Cisternas, 464, puntos; 12.o, Francisco Romero, 439 puntos y 13.o Jorge Olea, 457 puntos.

El certamen fue organizado y controlado oficialmente por la Federación Nacional de Tiro al Blanco.

Esgrima: Héctor Bravo, nuevo campeón chileno de florete

En la pedana de la Federación Chilena de Esgrima se dio comienzo a los Campeonatos de Chile con los torneos individuales de florete damas y varones.

El de damas dio como campeona una vez más a la excelente tiradora Melba Woolcott que se ciñó la corona al ganar 5 combates y perder solo 1.

Por el torneo de varones se produjo un hecho bastante significativo al perder su primacía en la especialidad el destacado esgrimista Alberto Bravo, que por espacio de cuatro años consecutivos se había mantenido como imbatible en Chile.

El ganador y nuevo campeón resultó ser su hermano Héctor, que en un match de definición por haber igualado el puntaje con el recuperado Sergio Vergara, dejó en poder de la familia Bravo el título máximo.

En general las dos pruebas mostraron un nivel bastante aceptable y un rendimiento parejo de los tiradores.

Los resultados finales de ambos torneos fueron los siguientes:

Florete damas: 1º Melba Woolcott (Club de Campo), 5-1.

2º Berna Budinic (Club de Campo), 4-2, 13 golpes recibidos.

3º Ester Crouchett (Club de Campo), 4-2, 16 golpes recibidos.

4º Eugenia Millard (Club de Campo), 2-4.

5º Ingredd Koster (Colo Colo), 2-4, 17 golpes a favor.

6º Lucy de Ballestreri (S. Francais), 2-4, 16 golpes a favor.

7º Leticia Bravo (Colo Colo) 2-4, 20 golpes recibidos.

FLORETE VARONES

1º Héctor Bravo (Colo Colo), 8-2.

2º Sergio Vergara (Stade Francais), 8-2.

3º Alberto Bravo (Colo Colo), 6-3, 23 golpes recibidos.

4º Sergio Jiménez (Escuela de Carabineros), 6-3, 26 recibidos.

5º Alberto Larrondo (Stade Francais), 5-5, 35 recibidos.

6º Luis Loyer (Stade Francais), 5-5, 37 recibidos.

7º Enrique Ballestreri (Stade de Francais), 5-5, 38 recibidos.

8º Eduardo Guzmán (Escuela Militar), 3-6.

9º Eliecer Bravo (Escuela Militar), 1-8.

10º Rogelio Urzúa.

11º Roberto Lowy.

Deportivo "LA NACION" invita a una noche feliz el 15 de Octubre en Serrano Nº 232: Baile-Show

"LOS TROVADORES" (ex "Trovadores del Huasco"), figuras de Radio Minería, artistas del afamado sello "Odeón", y suceso del espectáculo nocturno de la elegante y afamada boite TAP ROOM, de Avenida Bulnes. Estarán en la fiesta del Deportivo LA NACION, entregando lo mejor de su vasto repertorio romántico. Como en ocasiones anteriores, nos atrevemos a asegurar que arrancarán cerrados aplausos.

A doce días del acontecimiento artístico que significará el baile-show que organiza el Deportivo LA NACION, ya quedan pocas entradas disponibles, y está casi la totalidad de las mesas reservadas. A pesar de la amplitud del local del Círculo de Suboficiales de las Fuerzas Armadas en Retiro, donde se hará la fiesta, los organizadores han tenido que ir con cuidado, y no perder detalle, especialmente en lo que concierne a la capacidad del recinto (Serrano N.o 232). No entrará más gente que la que cabe, ni se hará concesión especial con las mesas, si éstas no han sido reservadas con anticipación.

En cuanto a los números artísticos, se insiste en buscar más luminarias, y se ha iniciado una verdadera "persecución" con CARMENCITA MAUREIRA, la reina del disco, que quedó de confirmarnos su participación esta semana, y con EL CUARTETO "BEAT", estrellas de la Feria de San Miguel, que día a día, gracias a su calidad interpretativa, están siendo requeridos de una y otra parte. Forman el conjunto "BEAT" cuatro mosqueteros: Mario Benítez, batería; Guillermo Benítez, bajo electrónico; Reinaldo González (ex integrante de "LOS ECOS"), primera guitarra eléctrica, y Juan Paniagua, segunda guitarra eléctrica. Más adelante daremos la confirmación de la actuación de CARMENCITA MAUREIRA y del Cuarteto "BEAT", como de otros artistas que constituyen éxito de las carteleras santiaguinas, y que figuran en nuestros "planes".

De todos modos, la cartelera que aparece como confirmada para el 15 de octubre, es la siguiente:

Eduardo de Calixto, con su "Hogar, Dulce Hogar" (Radio Portales); ARTURO MARTINEZ, el hombre pájaro; "CHITO" FARO, autor e intérprete nacional; HNOS. LAGOS, estrellas de la radio; LUPE DEL CASTILLO, con sus acompañantes LOPEZ y REYES, intérprete del cancionero internacional; "GAUCHO" GIRALDO, el recitador de los éxitos; "LOS SEMBRADORES" (Nemesio Gallardo, Alberto Riveros, y la encantadora Gloria Sánchez); "LOS DE LA VIÑA", Armando Cares y Luis Araya; "LOS TROVADORES", de la elegante boite TAP ROOM, a la fiesta de sus amigos; OSCAR LARTIGAS, que regresa de Argentina; OSCAR GARCES y su guitarra; "THE FINGERS", "LOS VAMPIROS", "LOS EXTRAÑOS", tres conjuntos juveniles, representantes de la exitosa "nueva ola"; "CHOLITO Y SUS TROPICALES", música e imitaciones; "NENE" DONOSO y "CHITO" MORALES ("RISAS A LA CHILENA", de Radio Corporación), en un espacio de buen humor. Todos estos números en la composición de la primera parte, vale decir, el show.

Luego, tras un breve intermedio, se dará comienzo a la segunda parte del espectáculo, destinado al gran baile y encargado en la parte musical a la gran orquesta chilena "LOS NAVIDEÑOS", que interpretarán espacios de jazz, tropical y típica, abarcando con ello la totalidad de la segunda parte.

Todo este grandioso espectáculo en una sola noche, el 15 de octubre, a las 21 horas, en Serrano 232.

Autorizada por Decreto Supremo Nº 4061, del 29 de septiembre de 1964, Ministerio de Hacienda.

Textil Busquets Hermanos S. A. C. I.

BALANCE GENERAL
AL 31 DE DICIEMBRE DE 1965

Capital Autorizado .. .. E°	360.000.—
Capital Suscrito	360.000.—
Capital Pagado	216.393,08
Reservas	238.319,92

ACTIVO

	EJERCICIO ACTUAL PARCIALES	EJERCICIO ACTUAL TOTALES	Totales Ejercicio anterior
	E°	E°	E°
I DISPONIBLE			
Caja y Bancos		60.264,15	20.614,24
II REALIZABLE			
a) Inversiones de Fácil Liquidación			
No Hay.			
b) Existencias			
Productos Elaborados y Mercaderías	119.003,85		
Mat. Primas y Prod. en Proceso	23.564,03		
Envases	5.425.—		
Agujas y Repuestos	745,40		
c) Valores por Cobrar a Corto Plazo			
Varios Deudores	167.025,01		
d) Valores por Cobrar a Largo Plazo			
No Hay.			
		315.763,29	227.233,24
III TRANSITORIO			
Operaciones Pendientes		29.112,81	20.563,15
Sumas Parciales		405.140,25	268.410,63
IV INMOVILIZADO			
Bienes Raíces	44.589,96		
Maquinarias	308.577,82		
Enseres, Utiles e Instalaciones	30.361,21		
	383.528,99		
Menos:			
Amortizac. anterior. E° 12.297,51			
Amortiz. del Ejerc. 14.435,40	26.732,91		
	356.796,08		
Otras Inversiones			
Tinturas Turbo Ltda.	35.000.—		
DFL. Nº 285 Corvi	5.179,88		
		396.975,96	249.651,18
V NOMINAL			
No Hay.			
VI PERDIDAS			
No Hay.			
TOTALES		E° 802.116,21	E° 518.061,81

PASIVO

	EJERCICIO ACTUAL PARCIALES	EJERCICIO ACTUAL TOTALES	Totales Ejercicio anterior
	E°	E°	E°
VII EXIGIBLE			
A Corto Plazo			
Varios Acreedores	175.022,82		
Cuentas por Pagar	2.555.—		
Busquets Hnos. Cta. Cte.	74.837,20		
Impto. Compraventa	4.931,93		
Impto. Renta 2ª Categoría	127,18		
Provisiones			
Impto. Renta 1ª Categoría	20.841,51		
DFL. Nº 285 Corvi	3.473,49		
Gratificaciones	5.879,72		
A Largo Plazo			
No Hay.			
		287.468,85	142.403,56
VIII TRANSITORIO			
No Hay.			
Sumas Parciales		287.468,85	142.403,56
IX NO EXIGIBLE			
Capital y Reservas			
Capital Autorizado, dividido en 360.000 accs. de E° 1.— c/u. E° 360.000.—			
menos accs. por suscribir .. .. E°			
E° 360.000.—			
Capital suscrito por pagar ... ... E° 143.606,92			
Capital Pagado .. E° 216.393,08	216.393,08		216.393,08
Reservas Sociales			
Legal	4.523,48		
Futuros Dividendos	40.711,28		
Reservas Reglamentarias			
Fdo. Revalorizac. Art. 35 Nº 1-2 Ley de la Renta	191.085,16		114.030,41
Utilidad del Ejercicio	78.713,92		45.234,76
	531.426,92		
Menos:			
Nº 3 Art. 35 Ley de la Renta	16.779,56	514.647,36	
TOTALES		E° 802.116.21	E° 518.061,81

CUENTAS DE ORDEN

DEBE	EJERCICIO ACTUAL PARCIALES	EJERCICIO ACTUAL TOTALES	Totales Ejercicio anterior
		E°	E°
Acciones del Directorio en Garantía		50.—	50.—

HABER	EJERCICIO ACTUAL PARCIALES	EJERCICIO ACTUAL TOTALES	Totales Ejercicio anterior
		E°	E°
Garantía del Directorio		50.—	50.—

CUENTAS DE RESULTADO

PERDIDAS	EJERCICIO ACTUAL PARCIALES	EJERCICIO ACTUAL TOTALES	Totales Ejercicio anterior
	E°	E°	E°
1) Depreciaciones y Castigos Inmovilizado		14.435,40	
2) Gastos			
a) Gastos Generales			
Sueldos y Jornales	82.452,69		
Leyes Sociales	29.957,43		
Seguros	412,78		
Varios	35.502,11	148.325,01	
b) Gastos Tributarios			
Contribuciones y Patentes	2.943,08		
Impto. Renta 1ª Categoría	17.145,47	20.088,55	
c) Gastos Financieros			
Intereses y Descuentos		50.540,56	
3) Provisiones			
Impto. Renta 1ª Categoría ...	20.841,51		
DFL Nº 285 Corvi	3.473,49	24.315.—	
4) Remuneraciones del Directorio			
Sueldos		34.930,56	
Sumas		292.635,08	496.009,59
Utilidad del Ejercicio	78.713,92		
Menos:			
Nº 3 Art. 35 Ley de la Renta .	16.779,56	61.934,56	57.197,05
		E° 354.569.44	E° 553.206,64

GANANCIAS	EJERCICIO ACTUAL PARCIALES	EJERCICIO ACTUAL TOTALES	Totales Ejercicio anterior
	E°	E°	E°
Ingresos de la Explotación ...	964.487,69		
	609.918,25	354.569,44	553.206,64
SUMAS		E° 354.569,44	E° 553.206,64
Pérdida del Ejercicio No Hay.			
		E° 354.569.44	E° 553.206,64

RAUL CARO JEREZ
Contador General
CC Nº 7036 — Licencia 8500

ROBERTO BUSQUETS PUNTI
Director Gerente

CERTIFICADO DE LOS INSPECTORES DE CUENTAS

Los suscritos, inspectores de Cuentas de la firma Textil Busquets Hermanos S.A.C.I., certificamos haber revisado el presente Balance General haberlo encontrado conforme con los libros y documentos respectivos.

JAIME ESTRADA LEIGH

CANDIDO BESOMI GUGLIMETTI

Patricio Rodríguez y Norma Baylón, campeones de tenis

VENCIERON EN LA FINAL DE SINGLES DEL TORNEO DE FIESTAS PATRIAS A JAIME PINTO Y CARMEN IBARRA, RESPECTIVAMENTE.— EN DOBLES EL TITULO FUE PARA FILLOL-CORNEJO

Patricio Rodríguez, confirmando todos sus antecedentes fue el indiscutido campeón del Torneo de Fiestas Patrias del Club International. En la final abrumó a Jaime Pinto, terminando por doblegarlo en tres sects consecutivos, de 6-1.

Cumpliendo una actuación sobresaliente, completa y mostrando todos los atributos que lo han colocado en el primer plano del tenis nacional, Patricio Rodríguez doblegó a Jaime Pinto en el match final de singles del Torneo Internacional de Fiestas Patrias que se disputó en los courts del Club International, institución que organizó el evento.

El resultado fue un tanto inesperado, ya que los aficionados que colmaron el acogedor y simpático recinto de Bellavista esperaban una lucha más equiparada, pero en la cancha hubo una sola figura y ella fue sin discusión el vencedor, que no dejó dudas de su capacidad. El score final, 6—1: 6—1 y 6—1 ahorra mayores comentarios. Desde el primer punto se pudo apreciar que Jaime Pinto no sería el temido rival para Rodríguez, quien prácticamente se adueñó del terreno, con señorío y una seguridad en sus medios que terminó por apabullar a su rival.

Esto en cuanto a la final de singles varones. En el single de damas casi se produce un resultado sensacional. Carmen Ibarra obligó a Norma Baylón a un trabajo agotador para lograr salir triunfante. La campeona nacional se puso en ventajas asegurando el primer set por un claro 6-4. Ahí afloró la sorpresa en el público, que esperaba una victoria rápida de la argentina que no en vano es la primera figura de su país y que viene de cumplir actuaciones de nucha valía en canchas de Europa y Estados Unidos. Carmen Ibarra en el segundo episodio alcanzó a estar en ventaja de 4-1 para terminar perdiendo 6-4. Hasta ahí duraron los arestos de nuestra campeona, que en el tercer y último episodio sintió el duro trajín y terminó por sucumbir 6-3. De todas maneras su actuación fue francamente encomiástica.

Carmencita Ibarra con su seguridad, logró descomponer en varios pasajes a la atlética campeona argentina, que tuvo que echar mano a todos sus variados recursos para salir airosa de este trance.

DOBLES VARONES

Por la mañana se disputaron las semifinales de dobles varones. A primera hora se enfrentaron Jaime Fillol — Patricio Cornejo con la pareja trasandina formada por Eduardo Soriano-Roberto Aubone. El resultado un tanto sorpresivo si se quiere, no por el triunfo de los nacionales, sino que por la comodidad con que fue conseguido. El 6-3 y 6-2 demostró una superioridad clara y elocuente de los nuestros, que incluso sorprendieron a los propios derrotados.

En el otro doble, Patricio Rodríguez-Jaime Pinto, doblegaron a Omar Pabst-Roberto León, por un marcador de 6-0; 2-6 y 6-2. El resultado, pese a lo amplio, no conformó, ya que se esperaba más de la pareja que con seguridad deberá representarnos en la Copa Mitre que corresponde al Campeonato Sudamericano que se iniciará el jueves 6.

Según estos resultados se clasificaron para la final Jaime Fillol-Patricio Cornejo y Patricio Rodríguez-Jaime Pinto. El partido jugado en la tarde, concentró la atención de los aficionados, que tuvieron la ocasión de ver en acción a cuatro de nuestros mejores raquetas, justamente los cuatro que han estado constantemente fuera del país cumpliendo actuaciones sobresalientes.

En el primer set, Rodríguez-Pinto tomó ventajas y terminó por imponerse 6-3. Se pensó en un triunfo final catastrófico, según como se estaban viendo las acciones, pero no estaba dicha la última palabra.

En el segundo episodio tras igualar a cinco juegos, la pareja integrada por Fillol - Cornejo entró a jugar sincronizadamente dando dura batalla a sus rivales, que se mostraron desconcertados y sorprendidos por el aluvión que se les vino encima. Subiendo su juego paulatinamente, Fillol-Cornejo hicieron suyo el set por 7-5.

El match como expresión de lucha terminó ahí, en el 2º set. El 3º estuvo de más. El 6-1 final lo dice con elocuencia. Mientras los vencedores fueron subiendo, mejorando punto a punto, sus rivales entraron en el desconcierto y prácticamente entregaron el set.

Los títulos de singles, Patricio Rodríguez y Norma Baylón, en buenas manos. Indiscutiblemente fueron los mejores. En dobles varones, quedó la duda de qué binomio era mejor.

El torneo fue un nuevo éxito del Club International. En lo deportivo se cumplió con la finalidad. Un precampeonato nacional con figuras de calidad, los mejores de Chile y los de igual categoría de Argentina. Claro está que tanto Aubone como Soriano quedaron en deuda con los aficionados locales. De los cinco tenistas, la avanzada de Argentina, sólo Norma Baylon cumplió bien.

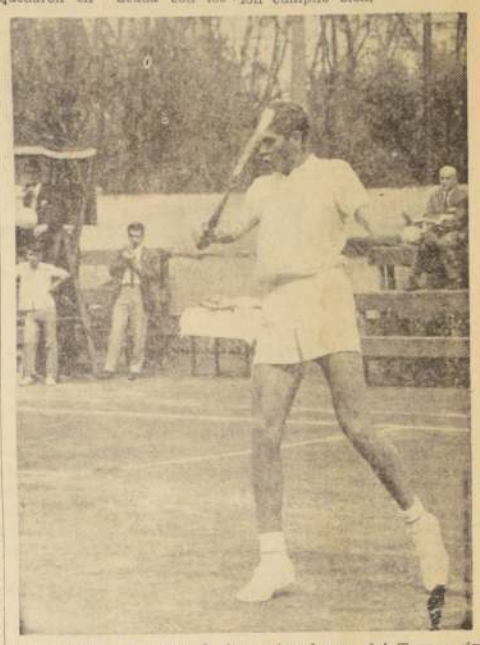

Jaime Fillol fue uno de los animadores del Torneo de Tenis de Fiestas Patrias. En singles le dio dura batalla a Eduardo Soriano, Nº 1, de Argentina, y en pareja con Patricio Cornejo, consiguió el título de dobles.

COQUIMBO DOBLEGO APENAS A SAN ANTONIO 1 A 0

Cancha: Estadio Municipal de Coquimbo. Pagaron: 4.720 personas. Socios: Coquimbo, 912, y de San Antonio, 3. Recaudación: Eº 6.158,80. Arbitro: Juan Carvajal, bien.

Coquimbo Unido (1): Soto; Hurtado, Toro y Muñoz; Guajardo y Galleguillos; Gómez, Cárdenas, Parra, Duarte y Díaz. Entrenador, Raúl Pino.

San Antonio (0): Beriy; Cornejo, Pavez y Alvarez; Salinas y Páez; Quiroz, Reinoso, Campos, Milián y Huerta. Entrenador, Santiago García.

Gol: Segundo tiempo, 1', Parra (CU).

Un partido de intenso trámite fue el que apuraron en este estadio los dos elencos ubicados en el segundo y tercer lugar de la tabla de posiciones del Ascenso. Coquimbo ganó, pero para ello debió luchar hasta el último minuto ante la tenaz resistencia de San Antonio.

Un partido sin pausas ni claudicaciones. Los visitantes nunca dejaron de buscar el gol del empate o la cifra del triunfo. Los locales lograron un gol y debieron defenderlo ante las arremetidas de San Antonio, al que sólo le faltó un hombre con calma en la puntada final para lograr el empate.

Los dueños de casa, bien conducidos por los mediocampistas Galleguillos y Cárdenas, lograron cierto control, a ratos, del sector estratégico y por ese dominio puede empezar a buscarse la explicación del estrecho triunfo del conjunto local.

San Antonio luchó pero no tuvo, como dijimos, calma en el remate final, y el partido, con estos ingredientes, alcanzó un colorido y emoción que entusiasmaron al numeroso público que concurrió al reducto "pirata" a alentar al equipo de Coquimbo, que logra así mantener su ritmo tras el puntero, Huachipato, y luego de vencer a un digno adversario como San Antonio Unido.

Mario Meza, corresponsal.

MERECIDA VICTORIA DE SAN BERNARDO ANTE LISTER: 1 - 0

Cancha: Estadio Fiscal de Linares. Pagaron: 1.398 personas. Socios: Lister Rossel no registró por castigo. San Bernardo, 0. Recaudación: Eº 2.222,80. Arbitro: Mario Lira (Regular).

LISTER ROSSEL (0): Fuentes; Amigo, Parada y Pinochet; G. Parada y Uribe; Pedutto, Acosta, Manosalva, San Martín y Bueno. Entrenador: Tucapel Busiamante.

SAN BERNARDO CENTRAL (1): Arroyo; Méndez, Romo y Félix; Reyes y Morales; Jara, Fariña, Valdivia, Sepúlveda e Hidalgo. Entrenador: Eugenio Núñez.

GOLES: En el primer tiempo no hubo. En la segunda fracción, a los 6', Fariña conquistó el único tanto del encuentro en favor de San Bernardo.

Totalmente defraudado salió el público que asistió ayer en la tarde al Estadio de Linares para presenciar el encuentro entre Lister Rossel y San Bernardo Central, el que finalizó con la victoria por la cuenta mínima, del elenco visitante.

Tomando en cuenta las ubicaciones de uno y otro cuadro en la tabla de ubicaciones, era natural que el favoritismo fuese para los sureños. San Bernardo, como colista del torneo, entrañaba poco peligro para las posibilidades de la oncena dueña de casa. Parece que así también lo entendieron los defensores de Lister Rossel y por ello, subestimaron al equipo rival. Y ante la sorpresa general, sucedió en la cancha todo lo contrario. Si hubo un cuadro que mostró buen fútbol y excelente labor colectiva, este no fue otro que San Bernardo Central. Desde el pitazo inicial del árbitro Lira, las huestes visitantes hilvanaron mejor las jugadas y llevaron numerosas cargas sobre la valla defendida por "Chulín" Fuentes, que reaparecía bajo los tres palos locales.

Decíamos en un comienzo que el juego de la escuadra que dirige Eugenio Núñez, sorprendió no solo a los aficionados linarenses, sino que también al equipo listeriano. No entró San Bernardo a jugar de chico a grande, sino que llegó dispuesto a disputar palmo a palmo la supremacía del campo al elenco rival. Nada de tácticas defensivas. A buscar la victoria, parece que era la consigna del equipo foráneo y en los primeros 45 minutos, si no logró imponer en cifras el dominio que mostró en la cancha, se debió más que nada a la buena faena del meta Fuentes.

En el segundo tiempo se pensó que Lister Rossel iba a mostrar esa alza que experimenta siempre en los cotejos que le son adversos en la etapa inicial. Y nuevamente sucedió lo imprevisto. Fue San Bernardo Central el que levantó aún más su rendimiento y ahora sí que anotó un gol. Lo logró Fariña en una jugada muy personal que sorprendió a la zaga antagonista.

No mostró nunca Lister Rossel un juego que hiciera peligrar la victoria de San Bernardo, y los 45 minutos finales transcurrieron en medio de la decepción general de los adeptos de Lister Rossel, que vieron así caer a su equipo ante el colista del Ascenso y perder con ello, su condición de invictos en la cancha linarense.— (José Vivanco, corresponsal.)

MANTENGA SU ESTILO CON

ARROW M. R.

La camisa exacta para su talla:

9 medidas de cuello
10 modelos diferentes
y 4 largos de manga

PARK CC
WASH AND WEAR
Puño cuadrado
67% Trevira
33% algodón
CUELLO: Más alto
BLANCO, COLOR PASTEL Y FANTASIA

WHIP
Puños: convertible y doble.
100% algodón
WASH AND WEAR
Cuellos blandos y fusionados:
Drake, Tabber-Snap y Hitt.
Blanco y color pastel.

DECTON
WASH AND WEAR
Puño convertible
67% Trevira,
33% algodón
Cuellos: clásico, Lane, Park y Lenox.
Blanco, color pastel y fantasía.

TROY
Puños: convertible y doble.
100% algodón
Cuellos blandos y fusionados.
Blanco y color pastel.

LENOX BD
WASH AND WEAR
Puño cuadrado
67% Trevira
33% algodón
CUELLO: De puntas largas y abotonada.
TELA: Fantasía en color.

CENIT publicidad

RACING GOLEO A F. C. OESTE 6-0

BUENOS AIRES, 2 (ANSA). — Resultados finales de los partidos jugados hoy correspondientes a la trigésima fecha del Campeonato de Fútbol de Primera División "A" organizado por la Asociación del Fútbol Argentino.

Rácing 6, F. C. Oeste 0; River Plate 4, N. O. Boys 0; Argentinos Juniors 0, San Lorenzo 1; Independiente 4, Banfield 0; Estudiantes 1, Vélez Sársfield 0; Huracán 2, Atlanta 1; Rosario Central 2, Gimnasia y Esgrima 2; Colón 0, Boca Juniors 2; Lanús 0, Platense 0.

Raúl "Papin" Jaras, campeón chileno de automovilismo, que logró ayer su octavo triunfo consecutivo al imponerse en el Circuito Playa Ancha.

Su octavo triunfo consiguió Papín Jaras en Playa Ancha

Imprimiendo un fuerte tren de carrera y comandando la prueba a través de las veinte vueltas, el campeón chileno se adjudicó sin gran apremio el circuito automovilístico realizado ayer en Valparaíso.— Segundo fue el peruano Bloock

Para el volante chileno Raúl "Papin" Jaras, que enteró su octavo triunfo consecutivo, fue la prueba de fondo de la reunión automovilística disputada en la tarde de ayer en Valparaíso sobre los 2.800 metros del "Circuito Playa Ancha" y que contó con la presencia de los corredores extranjeros Pity Block, del Perú, y Joaquín Perrota, de Argentina.

El volante nacional, haciendo uso de la gran pericia que lo ha caracterizado como uno de los mejores "drivers" de circuito del automovilismo de velocidad chileno, sorteó con éxito las 21 peligrosas curvas que tiene el circuito y las que exigen una extraordinaria destreza y concentración durante las veinte vueltas al circuito.

Ya desde la primera vuelta corriendo en punta, el campeón nacional imprimió un fuerte tren a su "Chevitú", comandando el lote de bólidos a través de toda la carrera que se adjudicó de punta a punta con un tiempo de 37 minutos 44 segundos y 3 décimas.

En segundo término, y casi a dos minutos de Raúl Jaras, arribó el peruano Federico "Pity" Block, y en tercer lugar el chileno Gerardo Fuentes.

LOS GANADORES

Los resultados generales de la jornada automovilística de velocidad en pista cumplida ayer en el Circuito Playa Ancha, fueron los siguientes:

Clase Citronetas.— 3 vueltas: 1.o) N.o 116 Chago, 7.59.00; 2.o) N.o 112, Francisco Leyton, 8.03.1; 3.o) N.o 114, Nest, 8.29.2; 4.o) N.o 113 Gonzalo Cruz, 8.30.3.

Clase 5.— 6 vueltas: 1.o) N.o 41 Picapiedra, 17.52.4.

Clase 6.— 6 vueltas: 1.o) 51 Reinhold Winkler, 16.09.0; 2.o) N.o 55 Oscar Landman, 16.20.2; 3.o) N.o 54 Johnny Quest, 16.54.4.

Clase 7.— 12 vueltas: 1.o) N.o 51 Reinhold Winkler, 30.30.1.

Clase 10.— 12 vueltas: 1.o) N.o 23, Federico Block, peruano, 24.02.1; 2.o) N.o 6 Eduardo Alarcón, 25.17.3.

Clase 7 A-1: 12 vueltas: 1.o) N.o 61 Tomás Lustig, 24.44.1 (11 vueltas); 2.o) N.o 62, Germán del Fierro, 25.00.1.

Clase 7 A-2.— 12 vueltas: 1.o) N.o 85 Gerardo Fuentes, 24.59.3.9.

Clase Sport.— 12 vueltas: 1.o N.o 102 Felipe Covarrubias, 24.24.3.

Clase Turismo en Carretera.— Prueba de fondo a 20 vueltas: 1.o) N.o 1 Raúl Jaras, con 37.44.3; 2.o) N.o 2 Federico Block (Perú), 39.31.1; 3.o) N.o 17, Gerardo Fuentes, 39.11.00 (19 vueltas); 4.o) N.o 21 Joaquín Perrota (Argentina), 39.30.1 (19 vueltas); 5.o) N.o 4 Hugo Tagle, 39.44.1 (19 vueltas; 6.o) N.o 16, Enrique Haggemann, 39.45.2 (19 vueltas) 7.o) N.o 25 Ramón Ibarra (18 vueltas), 39.39.1 (18 vueltas); 8.o) N.o 26, Germán del Fierro, (17 vueltas), 30.04.00; 9.o) N.o 24 Jorge Opazo, (17 vueltas), 39.14.3; 10.o) N.o 22 Eugenio Ravinet (17 vueltas), 34.44.00.

BEISBOL: U. CATOLICA SIGUE INVICTO, VENCIO A LA "U"

Con tres encuentros a cargo de novenas adultas y dos de infantiles se puso término ayer en el diamante del Estadio Nacional a otra fecha del Campeonato Metropolitano de Béisbol.

En el principal partido de la programación, Universidad Católica logró su cuarta victoria consecutiva del torneo al batir 7 carreras por 4 a Universidad de Chile en primera división.

Los estudiantes cruzados, que son los únicos invictos, con este nuevo triunfo han completado ocho puntos, sacando a esta altura del certamen una tranquilizadora ventaja de cuatro sobre su más cercano perseguidor: Venezuela.

En la actuación de ayer, Universidad Católica tuvo serios problemas para vencer a la "U", que en el primer inning le superaba 3x1.

Luego volvió a su ritmo habitual de juego para situarse adelante el marcador hasta el término del match. Destacó en la UC el cuidador de segunda base Barret, y en la "U" Samuel Gaete, quienes cogieron en forma excelente algunas difíciles pelotas.

En general los beisbeleros universitarios brindaron un interesante duelo, no sólo de defensas, sino que en el bateo.

OTROS RESULTADOS

Por la segunda división, Universidad de Chile A, al ganar en forma cómoda a Escuela de Servicios del Ejército 15x4, cortó el invicto de los militares, que en sus anteriores presentaciones se habían vislumbrado como serios aspirantes al título de su categoría.

En otro encuentro, Remache no tuvo grandes dificultades para apabullar a Universidad de Chile B por la amplia anotación de 19x5. El encuentro se dio por terminado al quinto inning por la enorme superioridad de los verdes, que con esta victoria pasan a compartir el primer lugar con U. de Chile A y Escuela de Servicios.

Por el torneo infantil, Remache ganó a Tigres 11x5; Universidad Católica B a Grange School 13x12 y U. Católica A a U. de Chile 6x4.

Remache e YMCA quedaron como punteros invictos con 4 partidos ganados.

AUDAX ITALIANO GOLEO 8x0 EN HOCKEY A CICLON

Audax Italiano no tuvo problemas para golear 8x0 a Ciclón de Viña del Mar, por la competencia oficial de la Asociación Santiago, en el Coliseo de la Ciudad Jardín.

En el preliminar, el triunfo también perteneció a los "tanos" en las segundas divisiones por 4 a 0.

En el encuentro básico de la reunión, los autores de los goles fueron: Dagoberto Silva (5), Mario Finalterri (1), Alfonso Finalterri (1) y Roberto Vargas (1).

Los quintetos empezaron jugando como sigue:

Audax Italiano (8): Jorge Cordero, Mario Finalterri, Roberto Vargas, Dagoberto Silva y Alfonso Finalterri. Entraron: Roberto Silva, Carlos de la Fuente y Amar O'Bryan.

Ciclón de Viña del Mar (0): Santis, H. Uribe, Carlos Araya, Miguel Massú y Carlos Verdugo. Entraron: Hernández, Guerra y Torrecilla.

MIGUEL GONZALEZ VENCIO EN CIRCUITO RUTA DE LOS HEROES

Entre la extraordinaria expectación de la ciudadanía rancagüina, que en gran número circundó el escenario de la carrera, se efectuó la prueba pedestre "Circuito Ruta de los Héroes", organizada por la Ilustre Municipalidad de Rancagua, y en la cual se impuso el representante de la Universidad Técnica de Santiago, Miguel González.

Desde los primeros metros el joven fondista internacional comenzó imponiendo su fuerte tren de carrera para irse despegando poco a poco del grupo de avanzada, en el cual estuvieron Francisco Allen, el porteño Enrique Rodríguez y el representante del Atlético Santiago, José Ramírez.

Los diez primeros clasificados en la prueba fueron los siguientes:

	Tiempo
1.o Miguel González, Santiago . . .	28.51.4
2.o Francisco Allen, Valparaíso . . .	28.58
3.o Enrique Rodríguez, Valparaíso .	29.08
4.o José Ramírez, Santiago	29.12
5.o Gabriel Valderrama, Ovalle . . .	29.5
6.o Robinson Barría, Santiago . . .	29.[illegible]
7.o José Vigueras, Lota	30.[illegible]
8.o Pedro Moraga, Valparaíso . . .	30.6
9.o Pedro Cortés, Salitre	30.1
10.o Exequiel Baeza, Santiago	727

Entre extraordinaria concurrencia y expectación cruza la meta del "Circuito Ruta de los Héroes" el ganador de la prueba, Miguel González, de la Univenidad Técnica.

DIRECCION DE INDUSTRIA Y COMERCIO
PROPIEDAD INDUSTRIAL

MARCAS Solicitadas entre el 9 al 22 de Septiembre, inclusive.-

Clase 1.—Substancias minerales en bruto.— "BAT".
Clase 2.—Briquetas, breas, alquitrán de hulla.— "BAT".
Clase 3.—Abonos minerales y fósiles en bruto y elaborados.— "BAT".
Clase 4.—Metales, cerrajería, ferretería.— "BAT", "ESPIROFLEX", "WEATHERHEAD".
Clase 5.—Substancias minerales elaborados.— "BAT".
Clase 6.—Residuos de elaboración de minerales.— "BAT".
Clase 7.—Piedras elaboradas, cementos, cales, yeso.— "BAT".
Clase 8.—Arboles y vegetales, sus productos en bruto.— "BAT".
Clase 9.—Productos textiles vegetales, preparados.— "BAT".
Clase 10.—Maderas en bruto, trozadas, canteadas.— "BAT", "MADESAL".
Clase 11.—Alquitranes vegetales, resinas y gomas en bruto.— "BAT", "MS".
Clase 12.—Caucho, gutapercha, corcho.— "BAT", "DERAKANE", "MS".
Clase 13.—Productos sacarinos no refinados.— "BAT".
Clase 14.—Pieles y cueros sin curtir.— "BAT".
Clase 15.—Pieles y cueros curtidos, sedas, lanas, crines.— "BAT".
Clase 16.—Materias animales óseas, córneas. y calcáreas.— "BAT".
Clase 17.—Carbones y cales animales.— "BAT".
Clase 18.—Productos vegetales y animales, abonos vegetales y animales.— "BAT".
Clase 19.—Aceites y grasas lubricantes y para pinturas.— "BAT", "ANSA", "PASA".
Clase 20.—Adhesivos, pintura, barnices, pastas.— "CLEBE-COL", "BAT", "ANSA", "PASA".
Clase 21.—Jabón común y preparaciones para lavar y limpiar. — "CLORO CLEANER", "BAT", "ANTI-FOG".
Clase 22.—Vidrios para construcciones.— "TEXTURAL", "BAT", "TEMPLAVID".
Clase 23.—Cartón piedra, papeles y cartones embetunados.— "BAT".
Clase 24.—Papeles decorativos.— "BAT".
Clase 25.—Cestería, cedazos, esteras.— "BAT".
Clase 26.—Escobas, plumeros, brochas y pinceles.— "BAT".
Clase 27.—Efectos de materias diversas no comprendidos en otras clases.— "BAT".
Clase 28.—Herramientas, cuchillería, armas blancas y lijas.— "BAT", "DISEÑO (triángulos en fantasías en círculo)", "SOLWA", "HORSTATOR", "WEATHERHEAD".
Clase 29.—Máquinas de coser, tejer, hilar.— "BAT".
Clase 30.—Aparatos de servicio higiénico y aseo, planchas.— "BAT".
Clase 31.—Máquinas y aparatos para imprimir, escribir y copiar. — "BAT".
Clase 32.—Aparatos de calefacción, alumbrado y ventilación.— "BAT", "FEDERAL".
Clase 33.—Crisoles, retortas, alambiques y aparatos para operaciones químicas.— "BAT".
Clase 34.—Refrigeradores, filtros, extinguidores de incendio.— "BAT".
Clase 35.—Colmenas, incubadoras, jaulas.— "BAT", "AGROEQUIPO".
Clase 36.—Maquinaria y vehículos.— "BAT", "ARDILLA", "JARVIS", "AVOO", "TEMPLAVID", "MADESAL", "D en círculo", "WEATHERHEAD".
Clase 37.—Telégrafos, teléfonos, radio y señales.— "BAT", "PLAYBOY", "SHELBOND", "SPACE DETECTOR", "COSMONAUT".
Clase 38.—Receptáculos de metales preciosos, piezas y obras de ornato.— "BAT", "SOLWA", "HORSTATOR".
Clase 39.—Receptáculos metálicos, fierro, enlozado.— "BAT".
Clase 40.—Recipientes de madera, cartón, papel.— "BAT".
Clase 41.—Recipientes de vidrio, porcelana, loza.— "BAT", "CHEFF WARE", "BRAND", "BRAUBRAND", "XLON".
Clase 42.—Muebles metálicos y de madera.— "ESPIROFLEX", "BAT", "LE CHAT", "MADESAL".
Clase 43.—Hilos, hilados, cordeles.— "BAT", "COLOMER", "DRAGON".
Clase 44.—Hilazas, filástica, estopas.— "BAT".
Clase 45.—Telas y tejidos.— "TERYLAN", "BAT", "POLYLAN", "LINDALAN".
Clase 46.—Ropa de cama, colchones, cortinas.— "BAT", "ESPIROFLEX".
Clase 47.—Ropa de vestir.— "RIDAURA", "BARCELONA", "SILVANA", "BOY", "HERMETIC", "PETIT-PIERE", "PUPPI", "MARILU", "GLOUCESTER", "DUQUESA", "SOLANGE", "F etq.", "PERMANENT PRESS", "BAT", "DRAGON", "CARAT".
Clase 48.—Artículos de pasamanería, botonería.— "BAT".
Clase 49.—Plumas de adorno, plantas y flores artificiales.— "BAT".
Clase 50.—Calzado.— "BAT", "BRUXA".
Clase 51.—Sombreros.— "BAT".
Clase 52.—Bastones, paraguas, quitasoles, abanicos, carteras.— "BAT".
Clase 53.—Papel de fumar y artículos para fumadores, menos tabacos y enciende fuegos.— "BAT", "DELTA".
Clase 55.—Grabados en material y piedras no preciosos.— "DISEÑO (triángulos en fantasías en círculo)", "BAT".
Clase 56.—Instrumentos de tocador.— "HORSTATOR PICCOLO 55", "BAT", "SOLWA", "HORSTATOR".
Clase 57.—Productos de perfumería y para el tocador.— "BAT", "STRON-GAND-LON", "KING GEORGE", "GOLDAX", "REGENCE", "BLUE BLAZER", "TRIBUTE", "ANEXA", "UNFORGETTABLE", "TO A WILD ROSE", "SOMEWHERE", "RAPTURE", "PRETTY PEACH", "PERSIAN WOOD", "HERE'S MY HEART", "COTILLON", "CAZADOR", "SUPLIQUE", "MARGA GREITER", "PIZ BUIN", "HIGIENISOL", "APRIL SHOWERS", "LE GALION", "PULLMAN", "LITTLE LADY", "PEQUEÑA DAMA".
Clase 58.—Animales vivos, mariscos, carnes frescas, viandas, huevos. — "PIO-PIO", "DISEÑO (triángulos en fantasías en círculo)", "BAT".
Clase 59.—Grasas comestibles.— "BAT".
Clase 60.—Leche y productos de lechería.— "CHOCKITO", "RIKA", "REINA DEL CAMPO", "BAT", "CAROZZI".
Clase 61.—Aliños y condimentos.— "BRANCA (PAL)", "CHOCKITO", "ETIQUETA (salsa inglesa worcester sauce)", "BAT", "CAROZZI", "BELL-MAN", "CALIFORNIA".
Clase 62.—Productos vegetales comestibles, frescos y secos.— "CHOCKITO", "MINIBANA", "BAT", "CAROZZI", "BELMAN".
Clase 63.—Harinas, fideos, pan.— "CHOCKITO", "BAT", "ETIQUETA (candeal extra)", "CAROZZI".
Clase 64.—Conservas alimenticias no dulces.— "CHOCKITO", "PIOPIO", "BAT", "CAROZZI", "CRO-PEZ", "CALIFORNIA".
Clase 65.—Té, café, yerba mate y productos similares.— "LA CHOCA", "SAN CRISTOBAL", "CHOCKITO", "TONYBAR", "BAT", "CAROZZI", "WITT".
Clase 66.—Galletería, pastelería, confitería, postres.— "SAN CRISTOBAL", "CHOCKITO", "TONUBAR", "BAT", "CAROZZI", "QUICK".
Clase 67.—Alimentos especiales para niños y enfermos.— "SAN CRISTOBAL", "CHOCKITO", "CAROZZI", "BAT", "QUICK".
Clase 68.—Bebidas analcohólicas, helados.— "CHOCKITO", "BAT", "QUICK".
Clase 69.—Vinos y bebidas alcohólicas.— "LA ESTANCIA 18 etiquetas", "BAT", "PUDAHUEL", "ROCAFORT etq.", "BLANC DE BLANC", "LA CANTAORA", "NICOLETTI".
Clase 70.—Alimentos especiales para animales y aves.— "MARIPOSA", "GAVILLA", "BAT", "CAROZZI".
Clase 71.—Cigarros, cigarrillos y tabacos.— "DU MAURIER", "BAT", "SHERATON", "CASTELLA PANETELAS", "DELTA".
Clase 72.—Aparatos y artículos deportivos, juegos y juguetes.— "DOMINIQUE", "MURCIELAGO", "SPACE DETECTOR", COSMONAUT".
Clase 73.—Talabartería, maletería, artículos para pesca y caza. — "BAT".
Clase 74.—Telas y ropa impermeables, zapatillas de goma.— "LONDON FOG", "BAT", "LONDONTOWN", "MAINCOAT".
Clase 75.—Medicinas y productos químicos y farmacéuticos.— "BAT", "FILMOIDE", "FUYI", "COLRACINA", "DEPEPSEN", "GOLDAX", "MS", "KENALONE", "GALGO", "TERMINOX", "CHLORONASE", "SERVETINAL GUMMA", "HIGIENISOL", "DADE", "PANKRODIGEST BIOCHEMIE", "SCHIAPARELLI", "ECTOBANO", "TALSUTIN", "BISOLVOMYCIN", "NEXION", "NUTREQUIN", "VERMINT", "400-BID", "EL HAMBURGUES", "SIGMA".
Clase 76.—Abonos artificiales y químicos.— "BAT".
Clase 77.—Instrumentos y útiles médicos.— "BAT", "SORENSEN", "METROHM".
Clase 78.—Relojes y cronómetros.— "BAT".
Clase 79.—Aparatos y útiles cinematográficos y fotográficos. — "BAT", "SHELBOND", "ELMO".
Clase 80.—Instrumentos acústicos y musicales.— "PLAYBOY", "BAT".
Clase 81.—Artículos de escritorio, papeles, impresos no periódicos.— "BAT", "LO MEJOR LO HACE CAROZZI TODOS LO PUEDEN PROBAR", "CANDEAL EXTRA", "ETIBOR", "HERMETIC", "PETIT-PIERE", "PUPPI", "MARILU", "MURCIELAGO", "CAROZZI".
Clase 82.—Publicaciones periódicas.— "BAT", "EL RURAL", "EL ARCHIVO DE LA NOTICIA", "EL ARCHIVO DE LA NOTICIA DE CHILE Y EL MUNDO", "DE LOS PROCERES", "BOLETIN REMOLACHERO IANSA", "LA LIRA NACIONAL", "EL EDUCADOR", "MURCIELAGO", "FRENTE A FRENTE", "CRONICAS DEL ESTRIBO".
Clase 83.—Armas de fuego, explosivos, pirotecnia.— "BAT", "POURVEX".
Clase 84.—Artículos no comprendidos en las demás clases.— "BAT", "AGROEQUIPO".

Nombres de Establecimientos industriales y comerciales

"TOBALABA", estación de servicio para automóviles en la provincia de Santiago; "LOS CHICOS MALOS", conjunto musical; "LA GALLINA", fuente de soda y salón de té en la provincia de Valparaíso; "BARCELONA", tienda de venta de ropa en general en la provincia de Santiago; "LA TERCERA OREJA", "TELENOTICIAS", "CONTROVERSIA", "SUPLEMENTO", empresa de programas hablados, radiados y televisados; "BRUXA", establecimiento comercial de venta de calzado en la provincia de Santiago, y fábrica de calzado; "SAN CRISTOBAL", establecimiento industrial de fabricación de productos de las clases 62 y 63 y comercial de los mismos en la provincia de Santiago; "EL EMPORIO DE LA LOZA", establecimiento comercial de venta y distribución de artículos de loza para mesa, platos, fuentes, vasos, copas, tenedores, cucharas en la provincia de Santiago; "CLORO CLEANER", establecimiento de envasadora de agua de lavar en la provincia de Santiago; "ESPIROFLEX", establecimiento comercial de venta de productos de las clases 4, 42, 46, en la provincia de Santiago, y fábrica de los mismos productos; "KARTING CLUB DE CHILE", instituciones sociales deportivas y demás ramas similares en las provincias de Santiago y Valparaíso; "SANTIAGO", una editorial; "VIMACO", establecimiento comercial de venta y distribución de materiales de construcción en la provincia de Santiago; "LA CANADIENNE", fábrica clase 47 y establecimiento comercial clase 47 en la provincia de Santiago; "CRO-PEZ", fábrica de productos clase 64; "LOS GONZALEZ", conjunto musical; "CHECHO GONZALEZ", un pseudónimo; "EMERSON", una oficina de informes comerciales en la provincia de Santiago; "SEOJEDO", una editorial; "PUSSYCATS", conjunto musical melódico; "LE CHAT", establecimiento comercial de venta de muebles en la provincia de Santiago y fábrica de muebles; "LA CIBELES", restaurante y similares en la provincia de Santiago; "CAROZZI", establecimiento industrial para la fabricación de todos los productos comprendidos en las clases 60, 61, 62, 63, 64, 65, 66, 67, 70 y 81; "LARIOS", ferretería en la provincia de Santiago; "MEISY", establecimiento comercial de venta de ropa de vestir en general en la provincia de Santiago; "LOS FRATELLOS", conjunto vocal; "LA SELVA", fuente de soda y similares en Santiago; "RAVAL-TABLESTACA", empresa constructora de viviendas en la provincia de Valparaíso; "AGROEQUIPO", establecimiento comercial de venta y distribución de artículos de las clases 35 y 84 en la provincia de Santiago; "ESCALA MUSICAL", Cía. de espectáculos teatrales, show artístico y similares; "FRENTE A FRENTE", "CRONICAS DEL ESTRIBO", empresa de propaganda de programas hablados, radiado y televisado; "DECORUX", taller de decoración artística en la provincia de Santiago; "PLAYBOY", establecimiento comercial de ropa confeccionada en la provincia de Valparaíso; "SAKURA", establecimiento comercial de repuestos de automóviles en la provincia de Santiago; "MONZA", establecimiento comercial de compraventa de automóviles en la provincia de Santiago.

Se da este aviso para las oposiciones a que haya lugar, las cuales deberán presentarse en el Sub-Depto. Conservador de Marcas Comerciales del Departamento de Propiedad Industrial de la Dirección de Industria y Comercio, Teatinos 50, 2.o piso, en el plazo de 30 días a contar desde la última publicación.

Las etiquetas que acompañan a estas marcas se exhiben en las vitrinas de este Departamento.

Jefe del Departamento de Propiedad Industrial

1c — 2 — 3 — X — 66

VICTOR ARRIAGADA VENCIO EN LA DOBLE LAS CHILCAS

El bravo defensor de Audax Italiano se impuso de punta a punta, sacando en la meta 1'48" a sus escoltas

Categórico fue el triunfo de Víctor Arriagada en la Doble Las Chilcas, que se corrió ayer, y que correspondía al Escalafón Nacional de 1966. El guapo defensor de Audax Italiano llegó primero a la meta, ubicada en el Parque Cousiño, con una ventaja de 1 minuto y cuarenta y cinco segundos sobre los segundos, y tras imponerse también en la primera etapa, esto es, que llegó a la cabeza del grupo en la meta volante de Las Achiras.

Esta vez de nada valieron los esfuerzos de ruteros de la calidad de Manuel González, que encabezaba el ranking; Luis Sepúlveda, Orlando Guzmán, Augusto Silva, Carlos Fernández y otros aspirantes de muchos pergaminos.

Arriagada empleó en los 160 kilómetros del recorrido un tiempo total de cuatro horas, ocho segundos y quince décimas. Una actuación meritoria, que lo coloca de paso entre los primeros ruteros del país.

A la ida, en el camino plano el grupo avanzó a ritmo de paseo, sin intentonas de fuga. Al parecer muchos de los ases temían a la distancia y a la Cuesta Barriga. Justamente al tomar la cuesta se produjo la primera escapada, ya que ese tramo tenía un premio especial denominado Luis Fernández, que se adjudicó Hernán Díaz, de Audax Italiano, al llegar primero a la cumbre.

La bajada de la cuesta, como ya es usual, fue espectacular. Todos imprimieron un ritmo acelerado al pedaleo y ahí se produjo la primera escapada. Ella corrió por cuenta de Juan Arriagada, de Bata; Víctor Arriagada, José Arce y Carlos Vega de Audax Italiano; los defensores de Ferriloza, Moisés Quiroga y Julio Rubio; Luis Meléndez de Carteros, y Juan Poblete, de Bata, este último, un corredor de tercera categoría. Este grupo llegó casi en línea a Las Chilcas, pero con leve ventaja para Víctor Arriagada. El pelotón de escapados sacó una ventaja de 2 minutos y quince segundos.

A la vuelta, hasta Curacaví todo siguió igual. Los escapados conservando su ventaja y los del pelotón sin inmutarse seguramente, porque ahí adelante pedaleaban con muchas posibilidades de éxito sus compañeros. Eran los casos de Manuel González, Augusto Silva, Orlando Guzmán, de Audax, Carteros y Bata, respectivamente, que tenían delante de ellos a Víctor Arriagada, Luis Meléndez y Juan Arriagada.

El primero en quedarse, pagando tributo al intenso esfuerzo fue Luis Meléndez, de Carteros, que no pudo más antes de tomar la Cuesta Barriga, siguiéndolo Poblete ya en plena subida. Ahí picó con muchas energías Víctor Arriagada y quedaron sin aire Arce y Rubio. A media Cuesta quedaron solos en punta Víctor Arriagada y Vega, hasta que a la vista de la cumbre, sólo quedó Arriagada, tomando un minuto y 50 segundos de ventaja a sus escoltas.

Ahí en la cumbre de la Cuesta Barriga se resolvió el triunfo final para el representante de Audax Italiano, que sin rivales se fue solo en pos de la meta, ubicada en el Parque Cousiño, manteniendo casi la misma ventaja honrosa conseguida en la cuesta.

En el embalaje final del pelotón, se impuso Manuel González de Audax Italiano postergando a Luis Sepúlveda, del Bata al tercer lugar. En cuarto puesto se ubicó Hernán Delgado; quinto Francisco Marroquín, y sexto, Orlando Guzmán.

Víctor Arriagada, de Audax Italiano, fue el vencedor absoluto de la prueba ciclista Doble Las Chilcas, que se disputó ayer. En el grabado, el ganador cruza la meta ubicada en el Parque Cousiño.

Hockey: angustioso triunfo de León Prado sobre U. Técnica

Restando un minuto de juego, los vencedores perdían 3x2.— Angel Pagruno y Gastón Madariaga fueron los autores de los goles del triunfo

En el último segundo de juego pudo el quinteto de Miguel León Prado, anotar su cuarto gol, y que sería el de la victoria sobre el buen cuadro de Universidad Técnica, en la disputa de la 4ª fecha del Campeonato Metropolitano de Hockey de la Asociación Santiago, efectuado ayer en la cancha de los vencedores.

Luego de tomar una ventaja de dos por cero a los 19 y 20 minutos de la etapa inicial, y que rápidamente también igualara el team universitario en los dos últimos minutos de la misma fracción, la lucha se mantuvo estrecha hasta su término.

Hubo una levantada en los integrantes del quinteto universitario, que aflojando un poco su cautela defensiva, arriesgaron más buscando el descuento. Este se produjo, teniendo en su logro el jugador Manuel Llorens, especial participación, por su oportuna intervención. Igualados a dos partieron al descanso.

Más rápido y con mayor peligrosidad en sus intentos ofensivos los liceanos, fueron los que virtualmente hicieron el gasto del cotejo. Sin embargo la sólida defensa de sus oponentes que venían de permanecer inactivos por espacio de más de un mes, respondió con disciplina replegándose hasta la portería de su arquero Sergio Moreira.

Costó a los dueños de casa abrir el marcador ya que a pesar de tener dos penales a su favor, ambos ejecutados por Gonzalo Madariaga, no pudo conseguirlo, sino que en los minutos finales de la etaja.

Los 26 minutos finales se jugaron con intensidad y fuerza por parte de ambos elencos. U. Técnica consciente de su poderío dió la impresión de encontrarse totalmente en su accionar, dominando con tranquilidad la pelota y gestándose buenas ocasiones de gol. Fue así como nuevamente Manuel Llorens dió la tercera cifra para su team, al aprovechar la velocísima corrida de su compañero Oscar Ahumada, que desde su sector eludió rivales, hasta enviársela al autor del tanto, que no tuvo problemas para batir por tercera vez al meta Atilio Menichetti.

Cuando todo hacía presumir que Miguel León Prado, perdería su condición de invicto al restar sólo un minuto y quedar en desventaja de 3 por 2, Angel Pedruno, primero y Gastón Madariaga, después decretaron la victoria para su equipo, que fue recibida con grandes muestras de alegría por sus parciales que con anterioridad habían enmudecido. Arbitro: Eduardo Espinoza.

Miguel León Prado: Atilio Menichetti, Gonzalo Madariaga, Carlos Pedruno, Sandro Piferi, y Angel Pedruno. Entrenador: Gastón Madariaga.

U. Técnica: Sergio Moreira, Jorge Tbáñez, Oscar Ahumada, Manuel Luna, Manuel Llorens, Entrenador: Wilfredo Barra.

C. B. V.

BRILLANTE ACTUACION CUMPLIO HARLEM STARS

DERROTO A UN EQUIPO DE JUGADORES EXTRANJEROS RESIDENTES POR LA CUENTA DE 79-59

Se repletó el Gimnasio Nataniel ayer en la mañana para ver la presentación del conjunto de malabaristas norteamericanos de básquetbol, los "Harlem Stars". El cuadro de color venció a un combinado de jugadores extranjeros residentes por la cuenta de 79 puntos a 59. Dirigieron la brega en forma acertada los jueces Fidel Araya y Arturo Araya, quienes, más que por la acertada conducción de las acciones, pasaron a intervenir directamente en el programa cómico cuando los jugadores norteamericanos realizaron jugadas que produjeron la hilaridad en el público.

En el primer tiempo, se jugó en forma seria, y el cuadro local actuó con gran acierto, demostrando poseer ricos recursos técnicos que llegaron a equilibrar la brega en largos pasajes.

En el segundo tiempo, primó el malabarismo, la intención de mover el balón con rapidez y a la vez buscando la acción divertida. Muchos bloqueos, palmoteos, control del rebote y no faltó además la broma de subirse arriba del compañero para encestar sin problemas. En suma, una fiesta cestera que el público supo aplaudir y disfrutar de ella.

APROVECHE EL PLAN COMBINADO "CON VUELTO"

Ud. compra SIN PIE, hasta 20 meses y además recibe el "vuelto".
También Planes Individuales a 16 meses y a 6 meses con precio contado.

Tensa

ANTIVERO APOQUINDO 4767 (a dos cuadras de A. Vespucio)
AHUMADA 254 Local 11
ECHEVERS 215 (Viña del Mar)

AVISO

Los Gobelinos SE COMPLACE EN COMUNICAR A SU DISTINGUIDA CLIENTELA Y PUBLICO EN GENERAL QUE, DANDO CUMPLIMIENTO A LO DISPUESTO EN RELACION CON LA JORNADA UNICA, ESTE ESTABLECIMIENTO PERMANECERA ABIERTO ININTERRUMPIDAMENTE, EN EL SIGUIENTE HORARIO:

Lunes a Jueves de 10,30 a 18,45 horas
Viernes de 10,30 a 20 horas
Sábados de 9 a 13 horas.

Los Gobelinos

ANDRES PRIETO
no cambia la hoja
Gillette Super Inoxidable
por ninguna otra.!

A. PRIETO EL ENTRENADOR DE COLO-COLO ES LA FIGURA MAS POPULAR DEL MOMENTO.

POR ESTAS 5 RAZONES

1. SEGURIDAD ABSOLUTA DE LA CALIDAD GILLETTE QUE ES UNICA Y UNIFORME EN TODO EL MUNDO.
2. TIENE MAS LARGA, LARGA VIDA, PARA DARSE AFEITADA TRAS AFEITADA, TRAS AFEITADA...
3. DA AFEITADAS TAN SUAVES QUE NO SE SIENTEN.
4. NO NECESITA SECARSE.
5. NO SE SACA DE LA MAQUINA... ¡QUEDA LISTA PARA MAÑANA.

¡UD. TAMPOCO CAMBIARA SU HOJA MUNDIAL
Gillette SUPER INOXIDABLE
POR NINGUNA OTRA!

Gillette SUPER STAINLESS Steel Blades

SOLO ES GILLETTE SUPER INOXIDABLE LA HOJA QUE TIENE LA GARANTIA Y EL NOMBRE GILLETTE IMPRESO EN EL PAQUETE.

3) Aves, animales y pájaros

VENDO CANARIOS ROILER ROJOS, cobre y nevados. Avda. Portales 3185. A. 10 Oct.—3

4) Automóviles, garajes y vehículos

¿NECESITA DINERO, SEÑOR? ENtregue a Jorsacor su automóvil. Avenida Bulnes 367. C. 4|4.

JORSACOR NECESITA URGENTE automóviles y camionetas. Avenida Bulnes 367. C. 4|4.

¿QUIERE VENDER SU COCHE O COMprar otro? Jorsacor, Avenida Bulnes 367. C. 4|4.

9) Compraventas varias

PARQUETS, COLOCACIONES RApidas, colgüe y eucaliptus, especialidad en dibujos dentro y fuera de Santiago. Reparaciones y pulidos. Los Serenos 475, oficina 604, fonos 63008-491424. Facilidades Cornejo. A. 8|9.

SOQUETES Y CALCETINES BLANCOS strech, primera comunión, dos pares, 2.000, 4.000, 5.000. García Reyes 428. A 18.9

VENDO MOTO "HOREX", 350 CC., perfecto estado. Protecciones, parrilla. Verla y tratar en Gral. Koerner 228, Paradero 30 1|2, Gran Avenida, o al fono 61953, de lunes a viernes. A. 3—9

10) Construcción y sus materiales

EXPERTO PINTOR EN CASAS Y DEpartamentos y toda clase de reparaciones de casas. Teléfono 397625. A. 19—10

CORTINAS METALICAS "FACORMET", avisa sus clientes que ha ampliado su fabricación en mallas y plegables. Presupuestos. Reparaciones. Domicilio Provincias. Nueva dirección, Franklin 1109, lado Roberto Espinoza. Fono 51096. Casilla 7132, Santiago. A. 11—10

14) Estatutos y legales

HABIENDOSE EXTRAVIADO LIBRETA CORVI N.o 10604, perteneciente a Tomás Latorre Peñailillo, queda nula por aviso correspondiente. A. 3—14

CHEQUE SERIE K. A. N.o 6446274, Cta. N.o 57861, por E° 300, en blanco, Bco. Chile, queda nulo por haberse dado aviso. A. 3—14

POR HABERSE EXTRAVIADO CHEQUE Serie B. N.o 1023356, Cta. Cte. 70341, Banco Industrial y Comercial de Chile, E° 174, orden Comercializadora del Incanato Ltda., queda nulo habiéndose dado aviso respectivo. A. 3—14

HABIENDOSE EXTRAVIADO LIBRETA de ahorro del Banco del Estado, Suc. Matucana, N.o 99912, de Pedro Oubriz Brizuela, queda nula por haberse dado el aviso correspondiente. A. 3—14

LIBRETA EXTRAVIADA 3923 AHORRO Banco del Estado, Sucursal Merced, queda nula por haberse dado aviso correspondiente. A. 4—14

HABIENDOSE EXTRAVIADO LIBRETA Seguro 26656350, perteneciente Oscar Castro Cea, queda nula por aviso. A. 4—14

EXTRACTO REFORMA ESTATUTOS Cooperativa Rapa Nui Ltda.— La Cooperativa de Vivienda y Servicios Habitacionales Rapa Nui Ltda., acordó en Junta Extraordinaria celebrada 22 de enero 1965, reformar estatuto que constan escritura pública fecha 25 de octubre 1960 ante notario Santiago, Fernando Escobar Vivien, modificado por escritura pública 25 enero 1961 ante notario Carlos Villegrán, suplente Escobar, que Ministerio Economía Fomento y Reconstrucción aprobó mediante decreto supremo 693, de 23 mayo 1961, facilitar desenvolvimiento de operaciones de cooperativa y ajustarse disposiciones Decreto R. R. A. N.o 20, quedando estatuto cooperativa conforme expresa escritura pública fecha 20 agosto 1965 ante el notario de Santiago, Javier Echeverría Vial.— Nombre: Cooperativa de Vivienda y Servicios Habitacionales Rapa Nui Ltda. Domicilio: Erasmo Escala 1835, Santiago. Objetivo: Obtención viviendas. Duración: Indefinida. Capital: Totalmente suscrito y pagado E° 40.050. A. 4—14

POR RESOLUCION DEL PRIMER JUZgado Civil Mayor Cuantía, Santiago, en autos 34.523, "Lillo Gatica, Bernardina", sobre Aposición de Sellos, se ha fijado el siete octubre 1966, a las once horas, para proceder a la ruptura de sellos colocados en dos piezas de la propiedad de calle Quintana 244, ciudad, y practicar inventario de especies que en ellas se guardan. Diligencia a la que se procederá con auxilio de fuerza pública. Póngase lo anterior en conocimiento de los interesados en Sucesión de Bernardina Lillo Gatica, para fines legales procedentes.— Secretario. A. 5—14

SEGUNDO JUZGADO CONCEDIO POsesión efectiva Segismundo Hevas Kentner a Gisela Schonfeld Ban-Neuman. A. 5—14

SEGUNDO JUZGADO CONCEDIO POsesión efectiva Emilia Preli Jesán a Julia, Luis, Francisco, Victoria, Rafael, Carmela, Carmelo y Víctor Naser Preli, sin perjuicio derechos cónyuge Antonio Naser Kaba. A. 5—14

SEGUNDO JUZGADO CONCEDIO POsesión efectiva Olava Mardones Morales a Jorge y Rosa Nilo Mardones, sin perjuicio derechos cónyuge Jorge Nilo Saavedra. A. 5—14

CUARTO JUZGADO CONCEDIO posesión efectiva de Enrique González Risco a herederas testamentarias Marina, María y Raquel González Da Silva, Ester Alvarez Vargas. A. 5—14

CUARTO JUZGADO CONCEDIO posesión efectiva de Carlos Roberto Iturriaga Rubio a Carlos José, María Cecilia, Isabel Margarita Iturriaga Rosales; Georgina, Sara Rosa, Mónica Victoria y Carlos Raimundo Iturriaga Daimond, sin perjuicio derechos cónyuge Lucía Leonarda del Carmen Rosales Gutiérrez. Practicaré inventario solemne siete actual, 15.30 horas.— Secretario. A. 5—14

CUARTO JUZGADO CONCEDIO posesión efectiva de Juan Alberto Corona Corona a Elsa Graciela, Susana del Carmen, Juan Alberto y José Félix Corona García, sin perjuicio derechos cónyuge Rosa García García. A. 5—14

14) Estatutos y legales

HABIENDOSE EXTRAVIADO EL LIbreto de cheques del Banco del Estado, oficina Brasil, cuenta corriente N.o 5418, serie AI. 0691689 — 06916900, queda nulo con el aviso correspondiente. A. 3—14

CHEQUE N.o 4100424, DE LA CTA. N.o 61-204864-7, del Banco Sud Americano, oficina Central, queda nulo por extravío. A. 1.o—14

HABIENDOSE EXTRAVIADO CHEQUE serie S. T. B. N.o 40287 al 40300 Banco Panamericano Talagante, queda nulo por aviso correspondiente. A. 3—14

CUARTO JUZGADO CONCEDIO POsesión efectiva bienes quedados en Chile al fallecimiento de Alberto Antonio Henríquez Urzúa a heredera Silvia Valenzuela Puga. Practicaré inventario solemne siete octubre 1966, quince horas.— Secretario. A. 30, 1.o y 3—14

CUARTO JUZGADO CONCEDIO POsesión efectiva de Irene Hormazábal Norambuena a Manuel Arturo y Adriana Irene García Hormazábal. A. 30, 1.o y 3—14

QUIEBRA: SERGIO PALMA DEL CAMpo.— Por resolución de 2 de septiembre de 1966, del Primer Juzgado Civil de Mayor Cuantía, se declaró en quiebra a don Sergio Palma del Campo, comerciante, domiciliado en Cuevas N.o 202, de esta ciudad. Las personas que tengan bienes o papeles pertenecientes al fallido deben entregarlos dentro de tercero día al Síndico de Santiago, bajo pena de ser detenidos por encubridores o cómplices de la quiebra. Adviértese al público que no debe hacer pagos ni entrega mercaderías al fallido, bajo pena de nulidad de los mismos. Los acreedores residentes en el territorio de la República deben verificar sus créditos y preferencias dentro de treinta días, bajo apercibimiento legal. Las notificaciones avisos se efectuarán en "La Nación". — Secretario. C. 28, 29, 30, 1.o y 3—14

PROPOSICIONES CONVENIO JUDIcial preventivo "Soc. Crisol Ltda. Industria de Cristales".— Tercer Juzgado Civil de Mayor Cuantía, Santiago. Solicitud Síndico Quiebras acompaña nómina acreedores con derecho a voto, proveyóse: Santiago, 24 de septiembre de 1966. Como se pide.— Eduardo Avello.— H. Retamal.— Nómina derecho a voto Síndico: Créditos valistas, Barraca Valdivia, E° 2.170,92; Carlos Bohacek M., E° 2.280; Cía. Consumidores Gas Santiago E° 648; Cía. Imp. de Ind. Químicas de Chile S. A. E° 16.278,22; Corcés, Río y Cía. Ltda., E° 3.967,98; Esso Standard Oil Co., E° 7.142,64; Ferretería Nueva J. Zabala y Co. Ltda., E° 1.958,21; Ferretería Santiago, E° 4.274,23; Gastón Guzmán Tobar, E° 3.152; Imprenta Roxi Humberto O'Ryan P., E° 1.176,50; Kupfer Hnos., E° 845,55; Lechuga Hnos., E° 788,94; Refractarios Lota Green S. A., E° 7.576,11; Julio Rumié Duk, E° 1.691,60; Julio Tetalk e Hijo Ltda., E° 1.014; Vicencio A. G. y Cía., E° 21.488,56; Cía. Chilena Electricidad, E° 1.383,08; Banco Industrial y Comercial de Chile, E° 196,24; Fernando Fründez, E° 950; José Ortiz, E° 419,70; Guillermo Soto Villarroel, E° 200; Luis Figueroa Oñate, E° 60.935,26; Luis Maluenda, E° 19.319. Total: E° 160.048,63.— El secretario. A. 4—14

JUZGADO LETRAS SAN BERNARDO, por resolución 22 septiembre curso, concedió posesión efectiva herencia testada quedada fallecimiento de María Magdalena o Magdalena Mesa Riquelme, María Filomena Mesa Riquelme, calidad herederas testamentaria.— San Bernardo, 28 de septiembre de 1966.— La secretaria. A. 5—14

JUZGADO LETRAS SAN BERNARDO, por resolución 10 septiembre curso, concedió posesión efectiva herencia testada quedada fallecimiento de Carmen Osorio Opazo, a hijos legítimos Carlos Guillermo Reinoso Osorio y Mercedes del Carmen Reinoso Osorio, sin perjuicio derechos cónyuge sobreviviente Humberto Paz Riquelme.— San Bernardo, 27 septiembre 1966.— La secretaria. A. 5—14

QUIEBRA SOC. MINA HERMANOS S. A. I. C.— Tercer Juzgado Civil M. C. Stgo.— Por resolución 28 septiembre último, se fijó la audiencia del día 21 de octubre de 1966, para subasta de propiedad de esta quiebra, ubicada en calle Providencia 1388, local 24. Hora: 15.30. Demás bases y antecedentes en autos quiebra este mismo Tribunal. C. 5—14

QUIEBRA: CARLOS ROVERI ARTIOLI. — Por resolución de fecha 27 de septiembre de 1966 del Segundo Juzgado Civil de Mayor Cuantía de Santiago se tuvo por presentada la cuenta general de administración de esta quiebra, la que se tendrá por aprobada si no se objetare en el término de quince días. C. 5—14

QUIEBRA: SERGIO PALMA DEL CAMpo.— Día 4 de octubre de 1966, a las 16 horas, practicaré inventario bienes fallido ubicados en Cuevas 2002.— Síndico. C. 3—14

CUARTO JUZGADO CONCEDIO posesión efectiva de Lastenia Nachmann Orrego a Marta Nachmann Orrego. A. 5—14

CUARTO JUZGADO CONCEDIO con beneficio inventario, posesión efectiva de Elena Gamboa Olivares a Jorge del Carmen, Julia del Carmen, Laura del Carmen y Antonia del Carmen Morales Gamboa, sin perjuicio derechos cónyuge Camilo Morales López. A. 5—14

CUARTO JUZGADO CONCEDIO posesión efectiva de Ventura Senundo Zúñiga Pacheco a Yolanda, Olga, Elías y Guillermo Zúñiga Espinola, sin perjuicio derechos cónyuge Carmen Rita Espinola Abarca. A. 5—14

NOTIFICACION — CUARTO JUZGADO Civil Mayor Cuantía, Santiago, expediente nulidad matrimonio caratulado "Paredes, Delfina con Lomboy Evaristo", demandante solicita notificación por avisos extractados conformidad Art. 54 CPC. de sentencia dictada en autos.— Juzgado, resolución 23 septiembre último, accedió petición, designando diarios "La Nación" y "Mercurio".— Sentencia dictada 21 septiembre 1966, Tribunal declaró nulo matrimonio celebrado ocho enero 1949 por doña Lidia Delfina Paredes García con Rigoberto Evaristo Lomboy Jaramillo, ante Oficial Civil Circunscripción Uno departamento Valdivia, inscrito N.o 15, conformidad artículos 308, 1968 CC., 9, 31 Ley Matrimonio Civil; 35, Ley 4.808, Registro Civil; 160, 384, 753 CPC.— Por tanto, notifico a Rigoberto Evaristo Lomboy Jaramillo, sentencia extractada precedentemente que declara nulo su matrimonio celebrado con demandante.— Secretario. A. 5—14

estudie

practicando con estos materiales

ABONANDO UNA CUOTA REDUCIDA DE E° 15 POR MES USTED PUEDE ESTUDIAR POR CORREO EN SU CASA.

GRATIS — PIDA ESTE LIBRO

ESCUELAS LATINO AMERICANAS
ENSEÑANZA POR CORREO
ESTADO 337, 5° piso, Of 519
Clasificador 862 - SANTIAGO

Sírvase enviarme GRATIS el libro "GUIA DE ENSEÑANZA"
NOMBRE ....
DOMICILIO ....
....
CURSO ....

GUIA PROFESIONAL

MEDICOS

DR. HERNAN DEL PINO
Enfermedades de Niños
Rayos X
Consultas de 14 a 16 horas. Mac Iver 142, 2.o piso, Oficina 204. Fono 393601. Lunes miércoles y viernes.
Domicilio: Fono 496745.
Pedir hora.

DR. JOSE FROIMOVICH
Medicina geriátrica, vejez
Avenida Bulnes 377 Departamento 605 Fono 67176.
GP. 31—XII

EVA ODACHOWSKI
SEÑORAS
Plaza Egaña. Ernesto Hevia 5725. Lunes, miércoles, viernes 6—8. Fono 274378
GP. A. 13 Oct. 66

DOCTORA NAVARRETE
Señoras. Obstetricia. Ginecología. Vicuña Mackenna 923. Teléfono 35912. Consultas, de 16 a 19 hrs.
GP. C. H—O

DR. GASTON RAMIREZ
Piel. Manuel Rodríguez 56.
Fono 68833.
H—O C GP

DR. VITERBO PARRA BARAHONA
Señoras: Obstetricia, Ginecología. Consultas: Clínica Boston, Alameda 1620. Fono 81921. Atención, de 11.30 a 14.30. Domicilio: Teléfono 372379.

DR. ABRAHAM WAISSBLUTH
Especialista Corazón, Pulmón, Estómago, Hígado. Rayos X. Consultas: República N° 68. Santiago. Teléfonos 94092—465451. Atención de 6 a 19 horas.
GP. 10—III—67

SOCIEDAD ASISTENCIAL MEDICA DE CHILE
Atiende todas las especialidades médico-quirúrgicas. Adultos y niños. Internistas, Cardiología, Cirugía, Ginecología, Pediatría, Urología, Otorrinolaringología, Obstetricia, Oculista, Piel, Neurología, Traumatología, Odontología, etc. Cuerpo médico de 40 doctores y 15 dentistas.
TARIFAS MINIMAS
Consultorio: Victorino Lastarria 93, segundo piso (frente Universidad Católica). Teléfono 382112.
GP. 8—X—66

MEDICOS

NORBERTO SAINZ RECIO
Medicina General
Corazón, Hígado, Riñón.
Estómago, Obesidad.
San Antonio 427 — Oficina 715. Fonos: 35361 — 495474.
GP. 29 Oct. 66

Dr. MANUEL SANTOS
Enfermedades del hígado, vesícula biliar y páncreas. Merced 380. Pedir hora al teléfono 382639.
GP. 1.o—XI—66

DENTISTAS

ESPECIALISTA: PLACAS
Reajustes. Reparaciones reforzadas. Garantizadas. Libertad 11.
FONO 92763.
GP. 12-X-66

Prótesis dentales, soldaduras, reparaciones inmediatas:

CLINICA DENTAL EDWARDS
Pasaje Agustín Edwards 29, entrepiso 117. Entrada por Ahumada 312, fono 67378.
GP. 31—11

RESTAURACIONES URGENTES
Placas, puentes, reparaciones. Clínica Dental "Central". Compañía 1068 — Oficina 1103 — Fono 85702.
GP. 31—11

DENTISTA KRUMM
Prótesis, rapidez. Pasaje Agustín Edwards 29, entrepiso 11. Fono 67378.
GP. 31—11

SOLDADURAS DE PLACAS

ENTREGA 30 MINUTOS
Molina 12, esquina Alameda. Dr. Froimovich. Fono 90546; sábados abierto todo el día.
C. 29—XII—66

OCULISTA

DRA. TOBAR
Moneda 1040 — Oficina 1204. Teléfono 64837.
Consultas: 6 a 7.30 P. M. Sábados: 12 a 1 P. M.
GP.-7-X66

CLINICAS

MATERNIDAD EVANGELICA PRESBITERIANA
"Madre e Hijo"
Santa Rosa 1503 — Fono 52229. Control médico prenatal — Partos. Clínica de niños hasta seis años.
GP. A. 30—IX—66

ABOGADOS

FRANCISCO BONACIC
Abogado
Catedral 1233, oficina 211
Teléfono 66982
Atiende: 10-12 — 15-18.
Domicilio: Sucre 1907
Teléfono 253872
A.-30.-G.P.

SANCHEZ DEL POZO
Especialmente asuntos matrimoniales, posesiones efectivas, particiones, alimentos, rectificaciones nombres, Cobranzas, cheques. Moneda N° 1137, oficina 78. Teléfono 80813.
H—O C. GP.

RAQUEL KOGAN B.
Toda clase de asuntos. Compañía 1048, 9° piso, departamento "A". Fono 84844. Horas: 18 a 20.

ELIAS NEGHME RODRIGUEZ
Juicios civiles y comerciales. Ahumada 131, oficina 318. Teléfono 88287.
GP. 6—X—66

EDUCACION

PREUNIVERSITARIOS. HUMANIDADES. IDIOMAS.
Valentín Letelier 20. 711415 — 88315.
GP. 8—XI—66

MATEMATICAS. FISICA. BIO-QUIMICA.
Avenida Bustamante 120.
88315 — 711415.
GP. 6—II—67

VETERINARIO

DR. SEPULVEDA
Atención a domicilio. Fono 32356.
GP. 30—IX—66

MATRONA

SEÑORA PHERINY
Lord Cochrane 114.
H. O. C. GP.

OPTICA

LENTES DE CONTACTO
Bajo prescripción médica. Optica Andrés Hammersley. Bandera 183 (subterráneo). Fono 88243.
GP. 12—X—66

PRACTICANTE

LUIS ALDUNATE PRACTICANTE
Edificio Waldorf, Ahumada 131, departamento 916, fono 60828. Atiendo prescripciones médicas en vías urinarias, curaciones, inyecciones. Atención domiciliaria.

ORTOPEDICO

ESTABLECIMIENTO ORTOPEDICO EDUARDO THEODULOZ
Prótesis sobre medida. Fajas ortopédicas. Medias elásticas. Aparatos Colostomía. Urinales. Piernas. Brazos artificiales. Plantillas. Vendas. Sillas ruedas. Pantines. Carmen 105 — 382068.
GP. 30—X—66

PEDICURO

AVILES
Pedicuro y Practicante
MAÑANAS: Av. Cumming 662-65842. TARDES: Puente 756-60389. Pies delicados. Domicilios. Tratamientos médicos.
GP. 10—XI—66

QUIEN USA "EVA KING" SIEMPRE TENDRA VEINTE AÑOS

EMBELLECE — SUAVIZA
CUATRO EN UNA
LIMPIA — PROTEGE

CREMA DE BELLEZA
EVA KING

POR CADA AVISO ECONOMICO QUE UD. COLOQUE EN "LA NACION", RECIBIRA COMO OBSEQUIO: UNA CREMA DE BELLEZA "EVA KING". GENTILEZA DE: "EVA KING" Y "LA NACION"

14) Estatutos y legales

ANTE SEGUNDO JUZGADO CIVIL Mayor Cuantía, Santiago, presentóse Julio Canales Canales, obrero, calle La Plata, sitio 27, Población José Miguel Carrera; Carmen Rosa Opazo Aravena, labores sexo, El Salto 2475; Elena Rosa Retamal Retamal, empleada, Recoleta 373; Manuel Ortega Ortega, textil, sitio 16, Manzana E., Población José Miguel Carrera; Juan Catalán Zárate, minero, sitio 6, Manzana E., Población José Miguel Carrera; José Francisco Vásquez Figueroa, empleado, sitio 4, Manzana C., Población José Miguel Carrera; Clara Zepeda Ramírez, comerciante, sitio 5, Manzana D., Población José Miguel Carrera, y Luis Cepeda Alliment, contratista, sitio 5, Manzana C., Población José Miguel Carrera, solicitando principal se cite a demás interesados a comparendo fin designar árbitro que liquide comunidad existente sobre la parcela del plano de división de la propiedad denominada "Chacra Versalles y Trianón" de este departamento, comuna de Conchalí, adquirida por escritura de 11 de julio de 1958 ante el Notario de Santiago, don Eliseo Peña Abos Padilla.— Primer otrosí, notificación avisos de acuerdo con artículos 54, Código Procedimiento Civil; segundo, acompañen documentos con citación; y tercero patrocinio-poder.— Juzgado proveyó: Santiago, catorce septiembre 1966.— Principal, vengan partes comparendo audiencia 3 octubre próximo, quince horas; primer otrosí, como se pide y notifíquese por medio tres avisos extractados publicados en "La Nación" y "El Diario Ilustrado", sin perjuicio del de "El Diario Oficial"; al segundo, como se pide, y tercero, téngase presente.— Papel E° 0.62.— N.o 17.897. — Arancibia.— Elia Osorio.— Lo que notifico a demás interesados que posean derechos en el predio indicado para los efectos de nombrar árbitro.— Secretaria. A. 30, 1.o y 3—14

CUARTO JUZGADO CONCEDIO POsesión efectiva de Natalia Altamirano Pérez a Luisa Teodora, Teresa de Jesús, José y Pedro Altamirano Pérez, estos dos últimos fallecidos representados respectivamente, por María Eugenia y José Miguel Altamirano Brule y Pedro Altamirano Mella. A. 30, 1.o y 3—14

SEGUNDO JUZGADO CONCEDIO POsesión efectiva Inés Guzmán Reyes a Víctor García Guzmán, sin perjuicio derechos cónyuge Marcial García Manríquez. Tramítase artículos 33|35, ley 16.271. A. 1.o y 3—14

14) Estatutos y legales

QUINTO JUZGADO CIVIL CONCEDIO posesión efectiva José Benito Ibarra Leiva a herederos testamentarios María Filomena, Nora Lastenia Ibarra Claro a Inés Claro Melo; sin perjuicio de los derechos de esta última, como cónyuge sobreviviente.— Practicaré inventario solemne 5 octubre 1966, 15 horas.— Secretario. A. 1.o, 3 y 4—14

SEGUNDO JUZGADO CONCEDIO POsesión efectiva María Prado Duarte a Eliana, Silvia, Angel y María Yolanda Román Prado, sin perjuicio derechos cónyuge Angel Román Fajardo. A. 1.o, 3 y 4—14

PRIMER JUZGADO CIVIL MAYOR Cuantía, Santiago.— Resolución veintiocho septiembre 1966, concedió posesión efectiva herencia testada quedada fallecimiento de Hipólito Vaganay Cabrera, a hijos: Hipólito y Estela Vaganay Pizarro, a María, Jorge, Sonia, Alicia y Lucía Vaganay Troncoso, y a René Angela y Marcela Vaganay González, con beneficio inventario. Practicaré inventario solemne cinco octubre 1966, once horas, Bandera 342.— Secretario. A. 1.o, 3 y 4—14

CUARTO JUZGADO CONCEDIO POsesión efectiva de Joaquín Hurtado Martínez a heredera universal Pilar Alvarez Mateo, sin perjuicio sus derechos como cónyuge. A. 30, 1.o y 3—14

CUARTO JUZGADO CONCEDIO POsesión efectiva de Berta Donoso y de Rosalinda Valdivia a Osvaldo Enrique, Berta Rosa del Carmen, Eugenio Bernardo, Octavio del Carmen, María Isabel y Teresa de las Mercedes Valdivia Donoso. A. 30, 1.o y 3—14

PRIMER JUZGADO CIVIL MAYOR Cuantía, Santiago.— Quiebra Ramón Madriaza, rol 22985. El Juzgado, a la solicitud del fallido pidiendo se declare sobreseimiento definitivo resolvió: Santiago, julio veintiséis de 1966. Con el mérito del certificado de fojas veintinueve vuelta y proveyendo la solicitud del segundo otrosí de fojas veintinueve ha lugar al sobreseimiento en el segundo otrosí del escrito de fojas veintisiete.— Notifíquese esta resolución en la forma que ordena la ley.— Araya.— Contreras.— Secretario. A. 30, 1.o y 3—14

TERCER JUZGADO CIVIL CONCEDIO posesión efectiva herencia Claudio González Garrido a Carlos Arturo González Jara, sin perjuicio derechos cónyuge Mercedes Jara González. Tramítase conforme la Ley 16.271.— Secretario. Z. 30, 1.o y 3—14

14) Estatutos y legales

HABIENDOSE EXTRAVIADO EL TITULO N.o 3988, de la Unión Inmob. S. A., queda nulo y sin valor por haberse dado el aviso correspondiente. A. 30, 1.o y 3—14

TERCER JUZGADO CIVIL DE MAYOR Cuantía de Santiago concedió posesión efectiva de herencia intestada de doña Crescencia de la Hoz Elgueda, a sus hijos legítimos Raúl Alejandro Iturra de la Hoz, Gloria María Iturra de la Hoz, Elsa Otilia Iturra de la Hoz, Nelly Olivia Iturra de la Hoz y Carlos Alberto Iturra de la Hoz.— Secretario. Z. 30, 1.o y 3—14

SEGUNDO JUZGADO CONCEDIO POsesión efectiva Rosario Pérez Oléa, a Alberto Elgueta Alfaro. A. 30, 1.o y 3—14

SEGUNDO JUZGADO CONCEDIO POsesión efectiva Washington Morales González a Alicia Ortiz Herrera y Eduardo Morales González, Luis Morales González y Enilde Morales Valenzuela, sin perjuicio derechos primera, como cónyuge. A. 30, 1.o y 3—14

SEGUNDO JUZGADO CIVIL, P. AGUIrre Cerda, concedió posesión efectiva herencia Carlos Hugo Neisser de la Barra a María Eugenia Margarita y Roberto Rafael Neisser Trías, sin perjuicio derechos cónyuge Carmen Trías Llobet. Practicaré inventario solemne, secretaría, 5 de octubre.— Secretario. A. 30, 1.o y 3—14

SEGUNDO JUZGADO CONCEDIO POsesión efectiva Pedro Augusto Michaelsen Tribiár a herederos modales: Raúl Wukhaus Ried, Oscar Schilling Fuchslocher y Claus Behn Thiele, sin perjuicio derechos cónyuge Elizabeth Koch Tribian. Practicaré inventario solemne Secretaría, cuatro octubre, quince horas.— Secretaria. A. 30, 1.o y 3—14

SEGUNDO JUZGADO CONCEDIO POsesión efectiva Raquel Iglesias Maldonado a Sergio, María Antonieta, Magali y Mario Pinto Iglesias, sin perjuicio derechos cónyuge Olindo Pinto Muñoz. A. 30, 1.o y 3—14

CUARTO JUZGADO CONCEDIO POsesión efectiva de Zenobia Herrera Díaz a Elsa Arredondo Herrera. A. 30, 1.o y 3—14

QUINTO JUZGADO CIVIL CONcedió posesión efectiva herencia Rodolfo Ibáñez Ibáñez a Ester, Graciela, Rodolfo y Raúl Ibáñez Letelier, sin perjuicio derechos cónyuge Elena Letelier Avaria.— Secretario. A. 5—14

14) Estatutos y legales

QUINTO JUZGADO CIVIL CONcedió posesión efectiva herencias Luis Zamora Lainez y Nelly Ghigliotti Metraud a María Nelly Zamora Ghigliotti.— Secretario. A. 5—14

QUINTO JUZGADO CIVIL CONcedió posesión efectiva herencia Cristóbal Peña Bravo a Ana del Carmen Lobos Martínez vda. de Peña. — Secretario. A. 5—14

QUINTO JUZGADO CIVIL CONcedió posesión efectiva herencia Alejandro Rómulo Antonucci Montenez a Alejandro Gastón y Enrique Eugenio Antonucci Gaete, sin perjuicio derechos cónyuge Olga Marina Gaete Abrigo.— Inventario solemne practicará 6 actual, 15 horas.— Secretario. A. 5—14

QUINTO JUZGADO CIVIL CONcedió posesión efectiva herencia José Estanislao Rojas Tapia a Jaime Alfredo y José Emilio del Carmen Rojas Tapia, sin perjuicio derechos cónyuge Rosa Tapia Rodríguez.— Inventario solemne practicaré 6 actual, 15 horas.— Secretario. A. 5—14

SEGUNDO JUZGADO CONCEDIO POsesión efectiva Rodolfo Wicha Bilek a Werner Rudolf Wicha Siegmund, sin perjuicio derechos cónyuge Dorotea Siegmund Miethke. A. 5—14

SEGUNDO JUZGADO CONCEDIO POsesión efectiva Graciela Medel Silva a Miguel Saich Medel, sin perjuicio derechos cónyuge Miguel Saich Barake. A. 5—14

SEGUNDO JUZGADO CONCEDIO POsesión efectiva Nieves Délano Frederick a Eduardo, María, Ema, Gustavo y Fernando Carrasco Délano. A. 5—14

SEGUNDO JUZGADO CONCEDIO POsesión efectiva Reinaldo Durandeau Clavelle a Elena Durandeau Clavelle. A. 5—14

SEGUNDO JUZGADO CONCEDIO POsesión efectiva Florencia Herrera Miranda a Velantina Herrera Ubeda, sin perjuicio derechos cónyuge Juana Ubeda Lebarca.— Tramítase artículos 33|35, ley 16.271. A. 4—14

CUARTO JUZGADO CONCEDIO POsesión efectiva de Roberto Saldaño Carrera a Silvia María Saldaño Saldaño.— Tramítase conformidad ley 16.271. A. 4—14

14) Estatutos y legales

CUARTO JUZGADO CONCEDIO posesión efectiva de Aurora Martínez Uribe a Albino, Humberto Enrique, Raúl Agustín y Elena Zúñiga Martínez, estos dos últimos fallecidos, representados, respectivamente, por Loreto Isabel y Patricio Ricardo Zúñiga Larraín; Heberto José, Gabriel Enrique y Lucía Elena Aurora Torres Zúñiga. A. 5—14

POR EXTRAVIO DE CHEQUE N.o 547092, por la cantidad E° 205,50, cuenta N.o 77548, queda nulo por dar aviso correspondiente. A. 5—14

15) Fábricas diversas

NOVIOS, COMPREN SUS ARGOLLAS en la fábrica más antigua de Chile. Casa Sostin, Nueva York 66. C. Ind.-15

18) Instrucción y educación

ACADEMIA "HENRY", CURSOS RAPIdos en peluquería. Teatinos 750, con sucursales en Arica y Los Angeles. C. 14|18.

"HENRY", INTERNADO MODERNO. Teatinos 750. C. 14|18.

"HENRY" CABALLEROS, NIÑOS. Teatinos 750. C. 18|14.

"HENRY", PERMANENTES, PEINADOS corte gratis. Teatinos 750. C. 14|18.

ACADEMIA DE PEINADOS ZULITA. Cursos completos, rápidos, desde E° 20 mensuales, incluido diploma profesional. Alameda 3045, Galería Salech. A. 3—18

"HENRY", PELUQUERIA, SEÑORAS. Bascuñán 333. C. 14|18.

INSTITUTO ALONSO FIGUEROA, CAtedral 1257. Ofrece cursos rápidos de Dactilografía, Taquigrafía y Contabilidad en Compañía 3167. A. 4|18.

"SUPERSECRETARIA". — NECESITAmos señoritas para preparar como secretarias. Empleo garantizado. "Supersecretaria" Santiago: Alameda 4061 Rancagua, Pasaje Rex, tercer piso. C-31-18

INSTITUTO ALONSO FIGUEROA, CAtedral 1257. Matrícula permanente para Cursos de Corte y Confección, Sastrería, Peluquería para Señoras y Caballeros. A. 4|18.

25) Máquinas de coser

CAMBIO SU MAQUINA DE COSER antigua por una Singer moderna, automática, saldo un año plazo, entrega inmediata. Distribuidor Singer autorizado, fono 254161, Providencia 2362. A. 12|25.

COMPRO MAQUINAS SINGER, PAGO al contado. Fono 257458. A. 12|25.

REPARACIONES DE MAQUINAS DE coser a domicilio, trabajo garantido. Fono 254161, Providencia 2362. A. 12|25.

36) Ocupaciones buscan

BARNIZO TAPIZO Y ARREGLO toda clase de muebles, en rústica y finos. Voy a domicilio. Tratar en Martínez de Rozas 4950, Quinta Normal. Z. 30|3.

37) Ocupaciones ofrecen

MEDIERO CON APEROS, TRABAJAR fundo costa, presentarse con certificados antecedentes, recomendaciones últimos empleadores, Avenida Manuel Montt 1452, de 19 a 20 horas. A. 1.o—37

NECESITO LUNES MAESTRAS MADEreras. San Francisco 2672. A. 2—37

38.—Peinados, belleza y modas

MOLDES CON SUS MEDIDAS Y POR tallas, últimos figurines, entrega en 48 horas, garantidos. Providencia 2362, el llegar a Los Leones. Distribuidor Singer. A. 12|38.

39) Propiedades

MUNICIPALIDAD DE CONCHALI.— Compra terreno para campos deportivos. Sector: Independencia, Vivaceta, Guanaco, Camino Principal, dentro de los límites de la comuna, mínimo 10 hectáreas. Las ofertas se reciben hasta el sábado 15 del presente mes de octubre en la Secretaría Municipal.— Alcalde. A. 4—39

40) Propiedades venden

VENDO CASA, DOS PISOS, EN construcción, Teniente Yávar [illegible]. Urgente. A. [illegible]

E° 6.000, CASITA DOS PIEZAS, Pa-tiecito, General Mackenna 1717, [illegible] A. 3—40

VENDO CHALET, ISLA DE MAIPO, pleno centro, Santelices 329, Todas comodidades. Living-comedor, baño, cocina, dos dormitorios, sala estar. Tratar: Rodolfo Bravo, Callejón Cruces, La Villita, Isla de Maipo, fono [illegible]. Z. 4|40

48) Remates y Citaciones.

EL VIERNES 7 DE OCTUBRE, A LAS 3 P. M., en calle Chacabuco N.o 785, remataré por orden del Quinto Juzgado Civil de Mayor Cuantía, juicio Wiener con Beltrán, Graciela: Una alfombra.— Nicanor Marticorena Pereira, martillero público.

REMATE — TERCER JUZGADO CIVIL Mayor Cuantía, Santiago.— Audiencia veinte octubre 1966, dieciséis horas, remataráse departamento 43, Edificio Avenida Pedro Valdivia 636, comuna Providencia, inscrita fojas 20.397, número 22.112, Conservador Santiago 1964. Mínimum, E° 43.460. Precio resultante podrá pagarse contado o 30% dentro quinto día fecha subasta. Saldo, quince años plazo, cuotas periódicas mensuales reajustables con interés 7.5% anual y 15% caso mora. Boleta garantía, 10% mínimum. Más antecedentes, juicio "Ahorromet con Ansieta, Fernando".— Secretario. A. 5—48

REMATE — TERCER JUZGADO CIVIL Mayor Cuantía, Santiago.— Audiencia veintiuno octubre 1966, dieciséis horas, remataráse propiedad calle Industrias 8403, comuna La Cisterna, inscrita fojas 800, número [illegible], Conservador San Miguel 1965. Mínimum, E° 15.634. Precio resultante podrá pagarse contado o 30% contado dentro quinto día fecha remate. Saldo, quince años plazo cuotas periódicas mensuales reajustables con intereses 7.5% anual y 15% mora. Boleta garantía, 10% mínimum. Más antecedentes, juicio "Ahorromet con Pincheira, Mario".— Secretario. A. 5—48

REMATE VOLUNTARIO.— PRIMER JUZgado Civil San Miguel, 11 de octubre próximo, a las 11 horas, se rematarán derechos de los menores Rossana y Fulvio Zamploghi Allister, propiedad de calle San Nicolás [illegible]. Mínimo: E° 7.364, derechos de menor. Garantía boleta o vale vista de E° 1.473. Más datos autos [illegible] autorización vender, en Secretaría.— Secretario. A. 4—48

REMATE CASIMIRES — ORDEN Fructicio Rámila, Alameda 3125, 3 al 7 octubre, 11 y 16 horas.— Germán Geell, martillero. A. 5—48

REMATE CASIMIRES — ORDEN JOSE Jorrat, San Diego 205, 3 al 7 octubre, 18 horas.— Germán Geell, martillero. A. 5—48

EL VIERNES 7 DE OCTUBRE, A LAS 3 P. M., en calle Chacabuco N.o 785, remataré por orden del Primer Juzgado Civil de Mayor Cuantía, juicio Viña Concha y Toro con Devilliers, Luis: Una mesa de comedor redonda; seis sillas de comedor; dos sofás de gas licuado con balón.— Nicanor Marticorena Pereira, martillero público. C. 5—48

ASOCIACION DE EE. JUBILADOS DE las Instituciones Hípicas de Santiago. — Cita a todos los empleados jubilados y montepiadas para el lunes 3 de octubre, a las 18.30 horas, a una asamblea general extraordinaria en calle Santo Domingo N.o 1343.— El presidente. A. 3—48

55) Citaciones Compañías de Bomberos

NOVENA COMPAÑIA DE BOMBEROS "Deber y Abnegación".— Cito a la Compañía, de orden del Capitán, a ejercicio para los días martes 4 y jueves 6 del presente, a las 21.30 horas. Uniforme de trabajo. Punto de reunión, el Cuartel.— El ayudante. O. 6—55

53) Varios no clasificados

TEÑIDOS, COMPOSTURAS DE CARTEras. Composturas en maletas. Reparadora de carteras "Carmen". Esmeralda 869, local 12, al llegar a 21 de Mayo. C-16-X-53

RECORTES PERIODISTICOS, ENCUadernación cocinas, similares; moldes muñecas. Vende. Sucre 3172. A. 3 Oct.—53

CECILIA: CARTOMANCIA, CONSEJOS psicológicos. Todas horas. París 849, fono 384815. A. 10—53

¡Atención! Srs. Comerciantes a estos precios

HOJAS DE AFEITAR Gillete Dorada	E° 22,00	ciento
HOJAS DE AFEITAR Gillete Stainles inoxidables	70.00	"
HOJAS DE AFEITAR Legión Extranjera Dorada	10,50	"
BOLIGRAFOS "Bic" cristal legítimo, caja de 50 u.	20,00	caja
BOLIGRAFOS pasta de gran calidad, cajas de 50 u.	14,00	"
LAPIZ Faber N.o 2	15,60	la gruesa
SOBRES CARTA, el mil	14,00	
BLOCK CARTA, papel hilado	7,20	doc.
CUADERNOS de 40, 60, 80, 100 hojas, surtidos com		
GOMAS DE BORRAR cajas de 80 unidades ...	5,60	[illegible]
HILO para coser, 100 yds. mercerizado, caja 2 doc.	2,76	"
BOLSAS DE 3 PEINETAS surtidas, 10 bolsas por	4,50	
PEINETAS "PANTERA" legítimas ..	6,00	doc.
CEPILLOS dentales "Perfec"	5,90	"
CALZON DE GOMA, Sello Azul ...	18,00	
PASADORES para calzados, calidad extra	4,80	la gruesa
ELASTICO de seda N.o 4, pieza de 10 metros	1,40	pza
CINTILLOS Stretch, todos los colores	4,20	doc
AGUJAS, Ahorro de la Familia ...	66,00	a grsa.

GRAN SURTIDO EN ARTICULOS DE BANLON, BEATLES, CAMISAS, POLERAS, CONJUNTOS, etcétera.

NUESTROS PRECIOS SON LOS MAS BAJOS POR SER FABRICANTES Y DISTRIBUIDORES.— SURTIDO COMPLETO EN ARTICULOS DE PERFUMERIA, LIBRERIA, PAQUETERIA, ROPA INTERIOR Y CONFECCIONES PARA HOMBRES SEÑORAS Y NIÑOS. PEDIDOS DE PROVINCIAS SE DESPACHAN CONTRA PAGO ANTICIPADO.

SOLICITE LISTA DE PRECIOS POR MAYOR

ALMACEN DISTRIBUIDOR DE LA INDUSTRIA CHILENA
BANDERA N° 660

ESCUELAS DE PLAN ÑUBLE.— Dos escuelas del "Ñuble" fueron inauguradas con asistencia de los cinco Intendentes de las provincias que forman la cuenca del Bío Bío. En el grabado, un aspecto de la ceremonia que se realizó en la localidad de Tiuquilemu, en donde hace uso de la palabra Sidney Weintraub, Subdirector de la Misión Económica de Estados Unidos.

Dos Escuelas del Plan Ñuble fueron inauguradas en Chillán

CHILLAN.— Con asistencia de los Intendentes de cinco provincias de la Cuenca del Bío Bío, fueron inauguradas en la localidad de Tiuquilemu, dos escuelas pertenecientes al "Plan Ñuble, importante esfuerzo educacional para las zonas rurales.

La ceremonia principal se llevó a efecto en la Escuela de Tiuquilemu, en presencia de los Intendentes de Ñuble, Roberto Casanueva; de Concepción, Alfonso Urrejola, Abner Castillo; de Bío Bío, Guillermo Díez; y de Arauco, Claudio Huepe. También asistió Sidney Weintraub, Subdirector de la Misión Económica de los Estados Unidos, quien representó al Embajador Norteamericano, Ralph A. Dungan; la señora Mary Rowley de Dungan, esposa del Embajador de los Estados Unidos, autoridades educacionales, civiles, militares y eclesiásticas.

PLAN ÑUBLE

Con la inauguración de las Escuelas de Tiuquilemu y El Mono, se completó la construcción de seis locales escolares que el plan Ñuble proyecto en esta zona. Las cuatro escuelas restantes están ubicadas en las localidades de Puente Ñuble, Tres Esquinas Cachapoal y San Miguel.

Para la realización del Plan Ñuble se contó con la cooperación económica del pueblo de los Estados Unidos, que entregó una donación de 400 mil dólares, para cubrir los gastos de edificación, adquisición de material didáctico y contratación de personal especializado. Parte importante de esta obra se debe al esfuerzo de los propios habitantes de la zona quienes trabajaron en la construcción de cada una de las escuelas.

El Plan Ñuble tiene por objeto mejorar los programas de enseñanza rural a través de adiestramiento de los profesores y la autoeducación del niño además busca el desarrollo de las comunidades rurales y la aplicación de estudios adecuados para los niños que viven en el campo.

Cada una de estas escuelas tiene una superficie de 800 metros cuadrados, cuatro salas de clases, dos talleres, una sala de asistencia médica, gimnasio y cocina, como asimismo habitaciones para los profesores.

INAUGURARON OBRAS DE 9 COOPERATIVAS DE VIVIENDAS

Con el izamiento del pabellón nacional, a los acordes del himno patrio, se inició a las 11 horas del sábado, en Recreo Alto, Viña del Mar, la ceremonia de inauguración de las obras de construcción de nueve Cooperativas de Viviendas.

Numeroso público se dio cita en este lugar, integrado en su mayor parte, por familias de cooperados. La ceremonia fue presidida por las autoridades regionales y jefes de servicios. Se encontraban presentes el Intendente de Valparaíso, Enrique Vicente; el Alcalde de Valparaíso, Adolfo Airola; el senador Benjamín Prado; el vicepresidente ejecutivo de la Corporación de Servicios Habitacionales, Agustín Krogh; el Delegado Regional de la Corví, Germán Muñoz; y el Jefe de la Sección Habitacional de la Armada, comandante Jorge Thorton.

Las entidades inauguradas forman la Unidad Vecinal de Cooperativas de Recreo Alto y las integran nueve Cooperativas, que son: Santa Rosa de Lima, con 60 casas; Melvin Jones, con 70; EMPORCHI, con 73; Naval Achupallas, con 83; Gran Bretaña, con 80; Villa Real, con 70; Estibadores, con 70; Ricardo Jorquera, con 120; y Puerto Rico, con 110.

Las siete primeras son financiadas por la Corporación de la Vivienda, y las tres últimas con aportes de los Sindicatos Libres de los Estados Unidos. Este conjunto habitacional beneficiará a 3.700 personas. Durante el acto inaugural, pronunciaron discursos los señores Luis Cartagena, representante de la Unidad Vecinal de Cooperativas; Germán Muñoz, Delegado Regional de la CORVI; Enrique Vicente, Intendente de Valparaíso, quien en una breve improvisación, expresó su satisfacción por ver materializada una sentida aspiración del Presidente Frei, cual es la de proporcionar en lo posible casa propia a cada familia de nuestro país; y Agustín Krogh, Vicepresidente Ejecutivo de la Corporación de Servicios Habitacionales.

Bendijo las obras que se inician el R. P. Andrés Buret, quien lo hizo en representación del Obispo Diocesano, Monseñor Emilio Tagle. Terminada la ceremonia, se ofreció un almuerzo a la chilena.

Parlamentarios soviéticos visitaron Universidad Federico Santa María

VALPARAISO.— Una visita a la Universidad Técnica Federico Santa María, de Valparaíso, realizaron ayer los parlamentarios integrantes de la delegación soviética que desde el viernes visitan Chile, y que preside el Vicepresidente del Soviet Supremo, Nikolai Grigorievich Ignatov.

Los visitantes fueron recibidos por el Director Carlos Ceruti, Cuerpo de Decanos y funcionarios. La visita dio oportunidad a un interesante diálogo acerca de las labores de esta universidad privada. Estuvieron presentes también los diputados Luis Guastavino, Manuel Cantero, del Partido Comunista y Ramón Silva Ulloa, socialista y funcionarios de la Embajada soviética.

En particular los visitantes se interesaron por conocer el sistema de selección de los alumnos, rendimiento del año académico, composición del profesorado, labores extrauniversitarios y diversas materias en el campo de la investigación científica.

El diputado Pavel Petrovich Botsa, finalizó la entrevista con la siguiente reflexión: "Dudo que exista en el mundo una universidad tan geográficamente bien ubicada como la Universidad Federico Santa María; y su buena ubicación tiene un doble significado, el de la belleza y otro, que al igual que la Universidad Santa María sus profesores y alumnos se encuentran siempre frente a un mar infinito de vida que deberá atravesar en la esperanza de llegar al éxito".

Finalmente, en [illegible] de sus anfitriones [illegible] una visita por las [illegible] pendencias de la [illegible]

AGRICULTOR
APEROS PARA LABRANZA EN CAÑAMO Y SUELA.
REICH Y CIA. LTDA.
AVDA. BERNARDO O'HIGGINS Nº 3786, FONOS: 90206-97328.

HECHURAS

FINISIMAS CABALLEROS
E°120
TRABAJO TODO HECHO A MANO MATERIAL INTERNO EXTRA FINO
SASTRERIA Roca
SN. FRANCISCO 6 MAC-IVER 426

De Norte a SUR

ARICA

Quedó totalmente solucionado el conflicto que mantenían tripulantes pesqueros con empresarios, al ser firmada un acta de avenimiento que, en 34 puntos establece aumento de E° 7,20 a 9,26 como sueldo base diario, además un aumento de porcentaje de pesca de 4,20 a 5,60 escudos.

COLCHAGUA

Hubo una reunión en la Intendencia con representantes de agricultores, industriales y fruteros, estando presentes el Intendente de la provincia, Juan Molina A., y el parlamentario Fernando Sotomayor García. El objeto de dicha reunión es darle un "gran desarrollo económico a la provincia de Colchagua", con la iniciación de los siguientes proyectos patrocinados por la CORFO: 1º.— Construir definitivamente la planta azucarera de IANSA en Teno, provincia de Curicó, por la cercanía a Colchagua, dando margen para que ahí se empleen colchagüinos, y luego aprovechar los productos y subproductos de la industria de IANSA; 2º.— Solicitar la construcción de un frigorífico para la provincia de Colchagua, que quedaría en San Fernando, iniciándose un gran desarrollo de la producción frutera, y, al principio, se guardarán 150.000 cajas de manzanas.

CURICO

Con motivo de celebrar los Padres Mercedarios 400 años de vida canónica en Chile, han programado para los días 21, 22 y 23 de este mes un Encuentro Nacional de Terceros Mercedarios, institución establecida el año 1543 en nuestra patria. A este Encuentro irá una delegación de 10 laicos mercedarios de nuestra ciudad —Terceros de la Merced— con su presidenta, Sara Olivares de Hernández, y su asesor M. R. P. Oscar Valenzuela Bozzo. Presidirá la asamblea general de los laicos mercedarios el Vicario y Auxiliar de Concepción, Monseñor Carlos Oviedo Cavada, mercedario, y el asesor nacional de la V.O.T. Mercedaria, R. P. Juan B. Núñez, superior de la Merced de Concepción. A esta reunión han adherido hasta hoy más de 120 terciarios de la Merced de Valparaíso, Quillota, Melipilla, San Felipe, Santiago, Curicó, Chimbarongo, Talca, Chillán, Panimávida, Concepción, Victoria y Valdivia.

TALCA

Numerosos médicos de países sudamericanos efectua- [illegible] en los Hospitales de la Séptima y Novena [illegible] a Talca y Concepción, res- [illegible] semana, a contar del 6 de octubre. Durante esta permanencia se dedicará a observar la marcha de programas rurales, para conocer en el terreno la descentralización de la Salud implantada por el Gobierno del Presidente Frei, y que está llevando la asistencia médica a miles y miles de familias modestas que nunca antes habían recibido tales servicios. En recorrido de estos médicos extranjeros abarcará pequeños hospitales y postas de estas dos amplias zonas de Salud. Asimismo, esta delegación de médicos, se preocupará preferentemente de la labor que se está cumpliendo en los Hospitales de Tisiología de Talca, y Linares.

TOME

Jubilosamente celebró el pueblo el 75º aniversario del Cuerpo de Bomberos, conmemorando la fundación de la Primera Compañía. Como acto especial en los programas la Municipalidad otorgó medallas al mérito por más de treinta o más años de servicio a los voluntarios Eugenio Aguilera, Augusto Reyes, José y Emilio Aburto, Benjamín Durán, Carlos Yáñez, Julio Rodríguez, Juan Oliva, Máximo Hofer, Andrés Medina Humberto Fuentealba, Licimaco Albornoz y otros. En sesión solemne dio cuenta de las labores el Director de la Primera Compañía, Roberto van Cauwelart, y el Superintendente, Arcadio Pantoja. (Ampuero.

COLLIPULLI

Muestras de aprecio y simpatía brindó la comunidad al médico Santiago Luna Pérez, con motivo de su traslado a Santiago. El Dr. Luna Pérez laboró en el hospital durante ocho años y mientras duró su permanencia en Collipulli, junto con desempeñar el cargo de Director del establecimiento, perteneció a muchas instituciones de bien social. El facultativo en referencia se trasladó a Santiago a especializarse, su profesor es el eminente profesor Ruperto Vargas Molinares, del Hospital José Joaquín Aguirre.

DEPARTAMENTO DE PALENA

Los vecinos de la localidad de Chaitén, del Departamento de Palena, solicitan con urgencia la designación de un médico residente, y la habilitación de un hospital para la oportuna atención de los pobladores de la zona. Expresan los pobladores que el Hospital de Alto Palena desarrolló una efectiva labor dentro de su radio de acción, pero que no puede atender a los casos de emergencia alejados a ese centro. La falta de vías de comunicación y medios de movilización y las condiciones climáticas desfavorables no permiten el traslado de los enfermos a ese centro hospitalario.

HONRAS FUNEBRES DE POLICIAS CIVILES

VALPARAISO.— El Subsecretario del Interior, Enrique Krauss, el Director y el Subdirector de Investigaciones, Emilio Oelckers y Eduardo Zúñiga, y el Intendente de Valparaso, Enrique Vicente, presidieron las solemnes honras fúnebres de los funcionarios de la policía civil que perecieron el miércoles último en Concepción, cuando cumplían una orden del Servicio.

El Inspector Carlos Saavedra y el detective primero José Barahona Larrain, que tenían destacadas calificaciones en la Dirección de Investigaciones, murieron cuando llevaban a cabo una pesquisa en el sur. Sus restos mortales fueron depositados ayer en el mausoleo de Investigaciones en el Cementerio 3 de Playa Ancha.

Un impresionante cortejo acompañó a ambos féretros, desde la Catedral porteña hasta el Camposanto. Los restos habían sido velados en la Prefectura local de la policía civil.

La Misa que se ofició en el principal templo de esta ciudad estuvo a cargo del Capellán del Servicio de Investigaciones, padre, Gilbelto Lizana, y dialogada por el capellán Carlos Vera.

En el Cementerio, despidieron los restos el Inspector Oscar Lennon, por la Dirección General, y su colega Orlando Gutiérrez, por la Prefectura de Valparaíso. A nombre de los reporteros policiales de este puerto hizo uso de la palabra el periodista Raúl Robles Alvarez, y, por el Gobierno, el Subsecretario del Interior.

NOTAS SOCIALES

El señor Luis E. Marrón

Un buen amigo de Chile, Mr. Luis E Marron, ejecutivo retirado de una compañía petrolera y uno de los deportistas más conocidos por su afición a la pesca de alta mar, falleció recientemente en su residencia de Palm Beach, Florida. Durante una visita que hizo a nuestro país, en mayo de 1953, Mr. Marron pescó un pez espada de 1,482 libras que luchó durante dos horas antes de entregarse, lo que constituyó un record mundial. En 1954 volvió a Chile, esta vez como jefe de una expedición organizada por la Universidad de Miami, destinada a estudiar la vida de los peces. En su juventud Mr. Marron se dedicó a la industria petrolera, logrando establecer en el período de seis años, cinco compañías, las que traspasó posteriormente a sus empleados. Fue también un gran benefactor del Heart Fund, Director del Instituto de Tecnología de Massachusetts y un destacado impulsor de expediciones ictiológicas del Oceanographic Institution de Woods Hole, Mass.

Le sobreviven, además de su esposa, señora Eugenia Zwerneman, dos hermanos, Lawrence y Edward, y dos hermanas, señoras James A. Coolthan y Flacesci Glinger. Su fallecimiento ha sido hondamente lamentado, tanto en los Estados Unidos como en nuestro país, donde, por sus cualidades de caballero y deportista conquistó numerosos amigos.

Exposición de flores.—

La Exposición de Flores que anualmente organiza en Santiago el Club de Jardines de Chile se efectuará el próximo mes. Los interesados en participar deben llamar al Club, teléfono 40266.

Próximo matrimonio.—

Privadamente se efectuará en la Viña Santa Rita, el 15 del presente, el matrimonio de la señorita M. Luisa Yrarrázaval Elizalde con el señor Gonzalo Fernández Errázuriz.

Club de la Unión, Concierto.—

El viernes 7 del presente, a las 19 horas, en el Gran Salón del 4º piso del Club de la Unión, ofrecerá un recital la soprano Sybil Rawson. Interpretará canciones francesas, inglesas, etc. Se invita a los señores socios y familiares. Entrada libre.

Día de Santo.—

La señorita Mercedes Bulnes Núñez-Morgado recibió a sus relaciones, con motivo de su santo.

Club de Bridge Santiago.—

El Club de Bridge Santiago realizará el torneo correspondiente a la presente semana, para parejas libres sin handicap, mañana a las 19,30 horas en su local de Providencia 591, quinto piso. Se ruega a los participantes puntualidad.

Asociación Cristiana de Jóvenes.—

Se encuentran abiertas en la Asociación Cristiana de Jóvenes, Compañía 1360, las inscripciones para los cursos de Contabilidad de Costos, Contabilidad General y avanzada, Inglés Elemental, Inglés Intermedio y Avanzado y Taquigrafía Pitman.

Informaciones al fono 65106.

Parte de matrimonio.—

Circula el siguiente parte: "Laura Oehninger de Arteaga participa a usted el matrimonio de su hija Verónica con el señor Claude Verteneul Novión, y le invita a la ceremonia religiosa que se efectuará en la Iglesia de Nuestra Señora de los Angeles, El Golf, el jueves 6 de octubre, a las 18.45 horas."

Bautizo.—

Ha sido bautizada Macarena, hija del señor Fernando Lihn Conha y de la señora Luz Marín de Lihn. Fueron sus padrinos, el señor Ventura Marín E. y la señora Isabel Lihn de Lind. Puso los óleos, el Pbro. Bernardo Valenzuela.

Nacimiento.—

Ha nacido una hija del señor Raúl Fergie Ruiz y de la señora Silvia Andreani de Fergie.

Misa de aniversario.—

Hoy, aniversario del fallecimiento de la señora Julia Palma de Cubillos, se oficiará una misa por el descanso de su alma, a las 9 horas, en la Iglesia del Buen Consejo.

De Jamaica.—

De Jamaica, ha regresado la señorita Julia Pérez Cotapos Edwards.

De Europa.—

Ha regresado de Europa, la señorita Marta Edwards Guzmán.

Subasta Pro Fundación Padre Alberto Hurtado.

Los obsequios Pro Fundación Padre Alberto Hurtado se reciben diariamente de 10 a 12 y de 15 a 18 horas, en la Casa de Remates Ramón Eyzaguirre, Alameda 1691, los cuales, se venden en los remates que realiza en su local o en casas particulares. Más datos en el teléfono 86415.

Té de beneficio.—

Mañana, a las 16 horas, se efectuará en el Hotel Carrera, el té canasta a beneficio de Ropero Infantil de la Maternidad del Hospital del Salvador. Adhesiones en los teléfonos 391176 y 36086.

Obra Emmaús.—

Antes de entregarse a la desesperación, creyendo que sus problemas no tienen solución, un prelado o un obispo católico afiliado a la Obra Emmaus, lo ayudará, llamando a los teléfonos 491960 ó 44724.

Premiere del Ropero del Hospitalizado.—

Esta noche, a las 21.30 horas, se efectuará en el cine Lido, la premiére de la película "El Coleccionista", a beneficio del Ropero del Hospitalizado, ex Ropero de Cirugía.

Baile de Gala en el Círculo Español.—

El martes 11 del presente, a las 23 horas, tendrá lugar en el Círculo Español, el baile de gala en conmemoración del Día de la Hispanidad.

Panorama Cultural

HISTORIA SOCIAL

Esta tarde, a las 19 horas, se efectuará la primera de tres conferencias sobre Historia Social de Chile, que dictará el profesor Jorge Barría. Este ciclo de conferencias tendrá lugar en la Sala Libertad, Mac Iver Nº 142, entrepiso, y el resto de las charlas programadas continuarán el martes y el miércoles en la misma sede y a la misma hora.

EN LA GALERIA "PATIO"

Hasta el 8 de octubre continuará exhibiéndose en la Galería "Patio", ubicada en Avenida Providencia Nº 1652, una muestra de óleos inscritos en la "nueva figuración", de la pintora Gracia Barrios.

MUESTRA DE MARIA TUPPER

A partir del mediodía de hoy será reabierta la sala universitaria, con la muestra de la pintora María Tupper y que había sido clausurada por desperfectos en el local. Esta serie de exposiciones que está realizando la artista María Tupper, corresponde a un programa preestablecido del Departamento de Extensión de Artes Plásticas de la U. de Chile.

ESCULTURA AL AIRE LIBRE

En colaboración con la Municipalidad de Santiago, el Instituto de Artes Plásticas de la Universidad de Chile, inaugurará el 20 de octubre próximo en la Terraza "Caupolicán", del cerro Santa Lucía, una extraordinaria Muestra de Esculturas al Aire Libre, a la que han sido invitados numerosos artistas. Entre ellos se cuentan Raúl Vargas, Julio Antonio Vásquez, María Fuentealba, Samuel Román, Berta Herrera, Ricardo Mesa, Sergio Mallol, Vilma Haning, Lily Garafulic, Rosa Vicuña, Humberto Soto, Teresa Vicuña, Matías Vial, Abraham Freifeld, Sergio Castillo, Arauco Villalón, Alicia Blanche, Marta Colvin, Tótila Albers, Héctor Román, Felipe Castillo, Juan Egenau, Ramón Miranda y José Soto.

HOMENAJE A GARCIA LORCA

A las 19 horas de hoy en el Teatro Antonio Varas se efectuará el acto de homenaje a la memoria del poeta español Federico García Lorca y que han organizado la Sociedad de Escritores de Chile, el PEN Club, de la Sociedad Chilena de Escritores, del Comité Chileno-Hispánico de Cultura y conjuntamente con Pablo Neruda, con motivo de cumplirse 30 años de su muerte.

SU ALMANAQUE COMERCIAL

ALMACENES

ALMACENES RODILES S. A. — CASACAS, overoles, slacks. Confecciones en general. Alameda 2945.
2-III-67

ARMERIAS

CASA ITALIANA — REPARACIONES armas de fuego. La casa del Anafe Primus. Lámparas Petromax Coleman Sun Flame. Repuestos en general. Arturo Prat 141 — 382235.
GP.-2-XII-66

ANTENAS T. V.

"TRANSFORMACIONES GAMMA", REguladores voltaje. Todo tipo. San Pablo 1565 — 68386.
GC.-24-XI-66

ARTESANIAS

"ARTICULOS DE BRONCE" ESMALtado. Regalos finos decorativos. Fábrica, Alonso Ovalle 713.
GC. 30-X-66

ART. METALICOS

"MANUFACTURAS NOLLI" ROMANAS Cortinas metálicas. Cerrajería. Arturo Prat 1464 — 51995.
GC.-30-9-66

"CASA ROVE" BRONCERIA. MANIllas, lápidas, reparaciones plaqué plata, bronce plateados. San Francisco 363 — 383363.
GC. 30-10-66

AUTOMOVILES

"LORD COCHRANE 182" CONTADO compro automóviles, camionetas buen estado. Consignaciones, permutas.
GC. 19-XI-66

"ADOLFO SANVILEVICH" COMPRAventa, consignaciones. Desde 1945. Arturo Prat 774 — 393454.
GC. 20-IX-67

"AUTO STOP" CONSIGNACIONES Autos, camiones, camionetas. Negocios rápidos. San Francisco 340.
GC.-4-III-67

ACOLCHADOS ELECTRONICOS PARA automóviles. Tapicerías de lujo. Línea europea. Tapicería San José. Copiapó 370.
GC. 17-III-67

REFORZAMOS ASIENTOS CAMIONES camionetas. Tapicería Automóviles San José. Copiapó 370.
GC. 17-III-67

BALATAS

IMPORTADORA "SANTIAGO". FRENOS, embragues. Autos, camiones, tractores, maquinarias industriales. Avenida B. O'Higgins 2395. Teléfono 96825.
GC.-4-III-67

FRENOS BASSI DISTRIBUIDORES BAlatas. Bendix, Shurbestos, Embragues, repuestos frenos. Alameda 4050. Riquelme 6.
GC. 22-III-67

BICICLETAS

CYCLES ALAMEDA BICICLETAS ITALSport, todos los tamaños y modelos. Triciclos reparto. Repuestos, accesorios. Alameda 2781. Santiago.
GC. 11-II-67

CICLISTAS, BICICLETAS, REPUESTOS Casa Mena. Arturo Prat 1802, esquina Sublo.
GC.-2-II-67

CYCLES ALAMEDA BICICLETAS ITALSport, todos los tamaños y modelos. Triciclos reparto. Repuestos, accesorios. Alameda 2781.
GC. 11-II-67

CAMISERIAS

"TABAL" INAUGURA VENTA DETAlle a comerciantes. Precios especiales. Loreto 341.
GC. 25-IX-66

CASAS DE REMATES

EN SUS TRES GRANDES LOCALES remates todos los lunes de automóviles, camiones, camionetas, motos, motonetas, maquinarias; industria agrícola. Muebles, menajes. Consignaciones anticipos. Informes: Arturo Prat 544, fono 392250. Oscar Zárate Ovarzún, Martillero Público.
GC. 30-III-67

"CECILIA ROMERO CADIZ" AVENIDA Matta 777 — 392960. Remates consignaciones. Venta privada. Living comedores, dormitorios. Muebles sueltos. Acepto operaciones Banco del Estado.
GC. 15-XI-66

CASA VICTOR ARAYA REMATES Ventas privadas. Consignaciones. Tasaciones. Compañía 1520.
GC. 8-I-67

COCINAS

TECNIGAS, TRANSFORME SU COCINA a gas licuado. Repuestos. Morandé 642 — 84971.
GC. 11-III-67

TECNIGAS — TRANSFORMACIONES Cocinas. Gas Licuado, Estufas. Arturo Prat 1085.
San Pablo 1444.
GC.-11-III-67

COLCHONERIAS

ALMACENES ALAMEDA CATRES, COLchones, somieres. Coches para Guagua. Hernando Hermanos. Alameda 2340. Teléfono 91738.
GC. 7-III-67

"EL FERROCARRIL" FABRICA COLchones, ropa de cama. Ventas mayor y menor. Meiggs 46.
GC. 30-X-66

"LA FAMILIA" CATRES COLCHONES, ropa de cama, coches, sillas para niños. Precios fábrica. Alameda 2698.
2-III-67

CONFECCIONES

"CASA DINOTEX" — PANTALONES camisas, calcetines, corbatas. Ropa interior para hombres. Medias, variedad de marcas. Uniformes, abrigos y pantalón colegiales. Tenderini 20, Santiago.
GC. 1.o-X-66

"COMERCIANTES" VENTAS POR MAyor. Camisas, enaguas, soquetes, perfumes, etc. Patronato 280.
GC. 28-X-66

"EIFEL" — FABRICA CONFECCIONES señoras. Venta mayor y menor. Irarrázaval 2308.
GC. 31-XII-66

CONFITERIAS

CONFITES "DON RAUL". PRECIOS para comerciantes. Tres direcciones para su mejor atención: San Alfonso 43 y San Alfonso 45, Estación Central; Andrés Bello 659, costado Vega Central.
GC. 30|X|66

"COLO COLO" FABRICA CONFITES dulces. Precios especiales para comerciantes. Especiales Pan de Pascua. Reparto a domicilio. Esperanza 9 - 94287.
GC. 31|XI|66

CROMADOS Y NIQUELADOS

ESPECIALIDAD PARACHOQUES, IMplementos motonetas, bronceados, cobrizados, plateados, vajillas, Brasil 784.
GC. 8|XII

CLINICA DE JUGUERAS

ENCERADORAS, BATIDORAS, LAVAdoras, estufas, cocinas, bases, repuestos. Eyzaguirre 1016 - 711337.

CARPINTERIA

"ELIZONDO GOMEZ", COMPAÑIA 1853, especialidad muebles cocina, closets. Reparaciones generales.
GC. 23|IX|66

CRISTALERIA

CRISTALERIA EN GENERAL, MENAJE — Plásticos — Regalos. Morandé esq. General Mackenna.
GC. 30|XII|66

DEPORTES

"MISAEL ESCUTI" AL SERVICIO DE los deportistas. Bandera 767, fono 81715.
GC. 30|X|66

"DEPORTES SANHUEZA", FABRICA artículos deportivos. Cuenta con 20 canchas al servicio de los deportistas. Solicite su cancha en Esperanza 5, teléfono 93166.
GC. 26|XI|66

DINAMOS AUTOMOVILES

RECAMBIAMOS DINAMOS COMPLETOS E° 69, todas marcas. Irarrázaval 2400 251066.
GC.-2-II-67

ELECTRICIDAD

"GALDAMES" CHACABUCO 9 (ESTAción Central. Artículos eléctricos. Reparaciones planchas, garantidas.
GC. 24|XI|66

"CASA AMERICA" ELECTRICIDAD, reparaciones. Ventas artefactos, Pedro de Valdivia 3403.
GC. 30|XII|66

"TRANSFORMADORES GAMMA". Regulador voltaje. Todo tipo. San Pablo 1565 — 68386.
GC. 24|XI|66

CARPAS

"BUSTOS", LA FABRICA MAS ANTIgua de Chile. Ofrece: Carpas para camiones y toldos camionetas. Lonas impermeables. Rosas 2010, teléfono 83677.
GC. 15|X|66

"LAUTARO". TELONES PARA TERRAza con armazón de cañería. Carpas para camiones. Nataniel 2001.
GC. 31|XI|66

"EL REY DE LAS CARPAS" M. P., Carlos García. Carpas para camiones, campaña, playas. Toldos, jeeps, camionetas, armada cañerías. Lonas impermeabilizadas. Hechuras, composturas. Arturo Prat 1892, teléfono 55989.
GC. 6|IX|66

ENCENDEDORES

REPARACIONES ENCENDEDORES ELECtricos, corriente, gas licuado. Santa Rosa 92 — 397096.
GC. 28|XII|66

ENCERADORA

REPUESTOS, REPARACIONES, DOMICIlio, aspiradoras, lavadoras, jugueras. San Martín 295 — 62955.
GC. 10|I|67

COLCHONES

"SAN PEDRO" FABRICA DE COLCHOnes. Ropa de cama. Ventas por mayor y menor. Meiggs 79, teléfono 95022.
GC. 30|X|66

"HIDALGO". FABRICA DE COLCHOnes. Marquesas cromadas, ropa de cama. Ventas por mayor y menor. San Alfonso 54 — 95183.
GC. 30|X|66

COLCHONES LANA, ALGODON, SOmieres finos únicamente en la fábrica El Sur. San Diego 1857.
GC. 24|XI|66

PALOMO HERMANOS SOMIERES colchones, catres, fundas, medidas especiales. Artículos terraza, playa. Alameda 173, teléfono 31721.
GC. 22-III-67

ROPA INTERIOR

"OSO" POLERAS, ROPA INTERIOR. Damas, caballeros, niños. Venta al detalle. Loreto 352.
GC. 23|IX|66

"TEXTIL LIBERTAD", ANTIGUA FAbrica. Ropa interior. Ventas por kilos. Rosas 1367.
GC. 30|X|66

FAJAS

"FAJAS-SOSTENES", BATAS, MANAnitas. Especialidad sobre medida. Arturo Prat 165.
GC. 7|X|66

FARMACIAS

"ALHAMBRA" PRESTIGIADA DESDE 192.. Enrique Vivanco Edding, Químico-Farmacéutico. Lira-Diez de Julio. Fono 34936.
GC. 15|IX|66

RAMONA — por LINO PALACIO

FCA. DE SOMIERES

VENTAS MAYOR Y MENOR, MEDIDAS especiales. Reparaciones. Avenida Matta 1271 — 61040.
GC.-4-III-67

FERRETERIAS

"VEGA NORIEGA". IMPORTADORES. Propietarios. Cerrajería Deva. Puente 701. Estacionamiento gratis en Rosas 948.
GC. 30-IX-66

"O'HIGGINS" VILLAR HERMANOS Limitada. Herramientas mecánica, quincallería, materiales construcción. Artículos eléctricos, menajes. Avenida B. O'Higgins 2102.
2-III-67

FOTOGRAFIAS

RAPIDOS, INDUSTRIALES, RETRATOS Reproducciones. Revelados. Copias. Ampliaciones, San Pablo 1483.
GC. 30-XII-66

FUNERARIAS

"SANTA CECILIA" BRASIL 896, TEléfono 85829. Atención asegurados. Con su cuota, servicio con urnas. Atención diurna y nocturna.
GC. 30-X-66

FILATELIA

COMPRO SELLOS, COLECCIONES Y cartas antiguas. Huérfanos 1373, local 19.
GC. 10-I-67

GRABADOS METAL GOMA Y PLASTICOS

TIMBRES GOMA "BOLTON". SOMOS fabricantes. Atendemos provincias. Teléfono 52980. Casilla 7100. Nataniel 2129, altos. Depto. 214.
GC. 14-XI-66

PRENDEDORES DE IDENTIFICACION, grabados en plástico, con nombre personal, fuerzas armadas, hospitalarios, etc. Fábrica Huérfanos 1373, local 18. Fono 712122.
GC.-10-I-67

"TIMBRES GOMA" EN CINCO HORAS. Grabados calados. Andrés Garetto. Alameda 723, locales 90-91, teléfono 31941.
GC. 30-IX-66

GUITARRAS

"ANTIGUA CASA SANTIBAÑEZ".— Guitarras finas. Tizones. Arnas. Reparaciones. San Francisco 398. Fono 392330.
GC. 29-XII-66

FABRICA OFRECE GUITARRAS FINAS, desde E° 190. Reparaciones. Arturo Prat 910.
GC. 10-I-67

HILANDERIAS

CADENA NACIONAL DE ECONOMIA Textil Chuaqui, con su Sistema Revolucionario de Ventas. Ofertas especiales: Poleras hilo, 1-2 años, 2.500; Poleras hilo, 8-7 años, 3.500; Chalecas hilo, 23.000; Chalecas para guaguas, gran calidad, cada una, 7.500; Descuentos del 10% instituciones y Centros de Madres. En su extensa red de locales: Providencia 2353, San Antonio 726 (local 7); Diagonal Cervantes 875; Los Tres Antonios 77; Irarrázaval 2490 (esq. Pedro de Valdivia).
GC.-11-VIII-66

IMPRENTAS

"JES" IMPRESOS EN GENERAL, TIMbres, bautizos, diploma. Arturo Prat 1698 — 53598.
GC.-25-IX-66

JUGUETERIAS

"EL AGUILA". MAYORISTAS EN JUguetes, menajes. Meiggs 40, teléfono 92271.
GC. 5-I-67

"JUGUETES GAYMER" VICUÑA MACkenna 585. Teléfono 393534. Ventas mayor y menor. Sr. Gaymer e H'os.

DEPOSITO DE LANAS

"EL ROSAL", SAN DIEGO 1138. SURtido completo en lanas. Depósito Edilio.
GC. 17|III|67

LETREROS

GUAJARDO, DIBUJANTE — SAN Martín 720. Letreros, afiches. Precios módicos. Facilidades.
GC. 1.o/XI/66

LIBRERIAS

"PROFESOR MONMAR". HOROSCOPO Envíe E° 1.00 en estampillas. Fecha de nacimiento. Recibirá su horóscopo gratis. Arturo Prat 1619. Casilla 5111, teléfono 54131.
GC. 15-X-66

LAVADORAS

SERVICIO HOOVER. AUTORIZADO Repuestos, estacionamiento frente negocio. Vicuña Mackenna 347.
GC. 10-I-67

SERVICIO TECNICO HOOVER. REPUEStos legítimos. Precios de fábrica. Pedro de Valdivia 3398.
GC.-2-II-67

LAVANDERIAS INDUSTRIAL

"ANDES". TINTORERIA Y LAVANDEría. Grajales 1887, esquina Vergara. Dry Cleanning. Atención internados, restaurant, hoteles, etc. Especialidad ropa blanca de hombre y de mujer. Limpiados al seco y al vapor. Entrega rápida. Apuros en 48 horas seriedad. Rapidez, Economía. (No olvide Andes su Tintorería, en Grajales 1887 esquina Vergara. Presentando este aviso obtendrá un 15 por ciento de descuento.
GC. 18-XI-67

"RIVET". ROSAS 2123, TELEFONO 65082. Especialidad en lavados de Hoteles. Restaurant. Hospitales. Recepciones. Entrega en 24 horas.
GC. 18-XII-66

MAQUINARIAS

"ORNAVEN" REFRIGERACION, BAlanzas, bombas, aceiteras, reparamos. San Francisco 50, fono 383119.
GC. 2-XI-66

ESTABLECIMIENTO TECNICO, MAQUInas coser, escribir, reparaciones. San Pablo 1776 — 86659.
GC. 7-XI-66

COMPRO-VENDO MAQUINAS ESCRIbir, sumar, calcular. Catedral 1396, teléfono 711640.
GC. 28-XII-66

MALETERIAS

"MALETERIA BRASIL", ESTUCHES, guitarras, maletas, bolsos. Fabricantes. Cóndor 1060 — 81605.
GC. 15-XI-66

MALETERIA BANDERA, GRAN SURTIdo portadocumentos, bolsones para colegiales. Toda clase artículos para deportes. Bandera 735.
GC. 6-XI-66

REPARADORA DE MALETAS Y CARTEras "Sylvia". Composturas, teñidos. Cambios de cierre eclair. Fundas para maletas. Transformaciones de carteras de cocodrilo. Alameda 980, local 41.
GC. 24-XI-66

MALETERIA SANTA LUCIA LTDA. — Alameda 299, teléfono 30956. Maletas, carteras, bolsos, billeteras, cinturones, guantes, bolsones, portadocumentos, paraguas, lentes.
GC. 1.o-IV-67

CARTERAS

GABY, CARTERAS, MALETAS, BILLEteras. Artículos cuero. Precios mayor y menor. Avenida Matta 1107.
GC.-1.o-III-67

MAQUINAS DE ESCRIBIR

HUGO PALMERO C., MAQUINAS EScribir, sumar. Reparaciones, compraventa. San Martín 91, teléfono 66969.

MENAJE

REFRIGERADORES, COCINAS, CALIfont. Muebles cocina, lavadoras. Mademsa. Arturo Prat 754.
GC. 30|XI|66

"CASA HIDALGO", ARTEFACTOS PAra el hogar, Fensa, Sindelén, Hoover, Radios Philips. Amplias facilidades de pago. Alameda 1993. (Mencionando este aviso obtendrá un descuento).
GC. 4|X|66

"HIDALGO", CRISTALERIAS, LOZA, enlozados. Artículos regalos, cocinas, San Alfonso 42.
GC. 21|XII|66

"LA REGALONA", LOZA CRISTALERIA, aluminio Fantuzzi. Cuchillería, plástico. Artículos para regalos. Alameda 2907.
GC. 13|VIII|66

MESAS TELEVISION

MESAS TELEVISION DESDE E° 45, Avenida Matta 103.
GC.-2-II-67

FCA. DE MOLDES

MANCINI, SAN PABLO 1538 - 69872. Moldes para pastelería en general.
GC. 19|XI|66

MUEBLERIAS

"EL CIRCULO", ARTURO PRAT 571. Muebles de calidad. Precios bajos. Grandes facilidades.
GC. 25|IX|66

"VALMOY". DEPOSITO FABRICA. Dormitorios, comedores, livings. Precios sin competencia. Arturo Prat 480.
GC. 30|X|66

"FABRICA MUEBLES MINOND". ESTIlos y modernos. Finos. Pedidos especiales por catálogos. Carmen 25.
GC. 20|XII|66

MUEBLES CENTRAL, OFRECE: LIVINGS, dormitorios, comedores modernos y de estilos. Facilidades. Precios bajos. Despachos a provincia. Alameda 2606.
GC. 11|III|67

E° 148.— LIVING, COMPRELOS AL FAbricante. La Frontera, San Pablo 1517.
GC. 19|XI|66

INCREIBLE, PERO CIERTO LIVING, E° 155; Rinconera E° 275. Gran surtido en muebles. San Pablo 1455.
GC. 18|XII|66

BRICEÑO, COMEDORES, DORMITORIOS Estilo, actualidad, living. Piezas sueltas. Lord Cochrane 1134.
GC.-25-XI-66

BRISTOL, LIVING, COMEDORES, DORmitorios, estilos modernos, muebles, cocinas. Independencia 869.
GC.-30-9-66

FCA. DE MUEBLES

FAMEX CARMEN 127. EXCLUSIVAmente; comedores enchapados mañío. Buffet 6 sillas chenille de lana, E° 600. Créditos.
GC. 25-XI-66

CARMEN 127. EXCLUSIVAMENTE; LIving anatómicos sofá 2 sillones, tapiz lana, chenille, tevinil, E° 280. Créditos.
GC. 25-XI-66

CARMEN 127. EXCLUSIVAMENTE. Dormitorio mañío, cómoda, toilette, 2 veladores, 2 marquesas, E° 780. Créditos.
GC. 25-XI-66

MUEBLES DE CAÑA

MUEBLES DE CAÑA, "JOHNSON".— Bar tres pisos, tapiz rojo, 130; living con cojines, 170; comedores 6 sillas, con cojines, 180. Santa Rosa 684.
GC. 30|XI|66

MUEBLES METALICOS

CERRAJERIA ARTISTICA, MUEBLES funcionales, comerciales a medida. Amunátegui 6. — 60905.
GC. 10|I|67

NEUMATICOS

ECONOMIA GARANTIA. NAUMATIcos, llantas todo tipo. Avenida España 72.
GC. 17-III-67

OLLAS A PRESION

"CASA DE LA OLLA A PRESION" Repuestos, reparaciones. Ollas nacionales e importadas. Tenderini 77, teléfono 392494. No tiene sucursal.
GC. 1.o-IV-67

OPTICAS

"TALLER PRAT". CAMBIO CRISTALES. Toda clase composturas. Repuestos. Arturo Prat 829.
GC. 24|XI|66

PLASTICOS

"BOLSAS TODAS LAS MEDIDAS", POR kilos. San Alfonso 33. Santiago. Estación Central.
GC. 24|XI|66

"EL AGUILA". MAYORISTAS EN JUguetes, menajes. Meiggs 40, teléfono 92271.
GC. 5|I|67

PANTALLAS

"PANTALLAS". ARREGLOS, TRANSformaciones, pantallas, lámparas. Avenida Matta 203, fono 380367.
GC. 24|XI|66

PESCA Y CAZA

"ARMERIA RICCI", SURTIDO COMpleto para cazadores, pescadores. Reparaciones generales. Arturo Prat 265.
GC. 30|XII|66

PERFUMERIAS

"CHIPRE", OFRECE POLVOS, EXTRACtos, colonias, lacas sueltas. Surtido completo del ramo. Recoleta 143. No confunda.
GC. 29|XI|66

PINTURAS

CARMEN 48 ESQ. MARCOLETA, LAtex E° 12.50; Oleos, Esmaltes, Tierras, Brochas.
A. 27|XII|66

PINTURAS APLICADAS

PINTE SU CASA, MAESTROS ESPECIAlizados. Somos distribuidores. Carmen 48. — 31847.
GC.-2-II-67

CUADROS Y MARCOS

SUTTER Y VARAS.— PINTURAS, Oleos, Acuarelas. Reproducciones. Marcos. PROVIDENCIA 2309.
GS. 30-III-67

JUAN SUTTER.— PINTURAS, OLEOS. Acuarelas. Reproducciones. MONEDA 728 — FONO 39341.

FABRICA DE PARQUETS

"COIGUE Y EUCALIPTO". ENTREGA inmediata. Gabriel Palma 988, por Recoleta, altura 2650; Liebre 26.
GC. 11|IX|66

RADIO Y T. V.

ELECTRONICA A. S. M. REPARAMOS Televisores, Equipos Alta Fidelidad. Instalamos Antenas. Santiago, Provincias. ANTONIO VARAS 46. TELEFONO 494954.
GC.-11-III-67

MESAS TELEVISORES, METALICAS Y madreras. Todas medidas. San Francisco 466.

CASA LOPEZ. RADIO, TELEVISION. Repuestos. Fono 51614. San Diego 1999.
GC. 17|III|67

"TELERADIO" SERVICIO DOMICILIO. Construcción equipo. Stéreo. Providencia 1622, local 13 — 256577.

KEIM. VENTAS TUBOS REPUESTOS. Radios. Taller reparaciones. Teléfono 713501. San Pablo 1664.
GC.-7-XI-66

TRANSFORMADORES GAMMA, TRANSformadores todos tipo. Descuentos. San Pablo 1665 — 68386.
G.C. 24-XI-66

REPARACIONES RADIO—TELEVISION. Amplificadores, Instalaciones, reparaciones eléctricas. San Pablo 1741—2834. Fonos 712695—734848.
G.C. 28-XI-66

"RADIO SERVICIO", STANDARD ELECtric. Reparaciones en general. Irarrázaval 2062-253898.
GC.-2-II-67

TELESERVICE, REPARAMOS TELEVISOres, domicilio. Técnico 25 años práctica. Rápidez, economía. Teléfono 34632.
GC.-2-II-67

"AUTO RADIO", TELEVISION SERVIcio. Reparaciones. Radios Alemanas. Stereo F. M. Irarrázaval 2400.
GC.-2-II-67

RADIO Y TELEVISION. CONFECCION muebles. Alta calidad. Precios módicos. Bustamante 468.
GC.-6-II-67

"CASA R. SEPULVEDA. REPARACIONES a domicilio. Trabajos garantidos. Santa Isabel 0200 — 495703.
GC.-6-II-67

VENTAS REPARACIONES DE RADIOS, automóviles. Recambios. Santa Isabel 0149 — 252784.
GC.-8-II-67

RADIO AMERICA LTDA. ANTENAS PAra TV — F. M. Automóviles. Repuestos. San Diego 624, Teléfono 85101.
GC.-11-III-67

REPARACIONES TELEVISORES. TRANsistores. F. M. Amplificadores. Enceradoras. Catedral 1040, local 16. Fono 64333.
GC.-11-III-67

MUEBLES DE RADIO

"REAL HNOS.". FABRICA DE MUEbles para radio electrolas y muebles para su televisor. Enchapado y barnizado al duco, con puertas y llaves. Precios sin competencias. San Diego 919.
GC. 14-VI-67

RELOJERIAS Y JOYERIAS

"LEIVA". COMPOSTURAS RAPIDAS garantidas. Joyas. Arturo Prat 751, local 34.
G.C. 27-71-66

"JOYERIA — RELOJERIA". REPARAciones, ventas, permutas, consignaciones. San Francisco 407 — 383598.
G.C. 27-XI-66

"VICTORIA". OSCAR HODGES MOOre. Seriedad, rapidez, garantía. Diez de Julio 705. — 38306.

CAJAS REGISTRADORAS

REGISTRADORAS NATIONAL, BALANzas, Básculas, Cortadoras, Compraventas. Reparaciones "Raga". Amunátegui 419.
GC.-24-XII-66

REPARACIONES COMPRAVENTAS, MAquinas escribir, sumadoras, calculadoras. San Martín 115 — 97775.
G.C. 27-XII-66

REPUESTOS DE AUTOMOVILES

ENCENDIDO DELCO REMY, EN FERNAco Ltda. Amunátegui 18, fono 713258.
GC. 10|I|67

"CATALAN & MENESES LTDA.". Repuestos automóviles, camiones Bedford, Vauxhall. Santa Rosa 90 — 392479.
G.C. 12-XII-66

FABRICA, RETENES, GOMAS EN GEneral San Pablo 1911 — 60296.
G.C. 28-XI-66

DE TODO PARA SU FORD REPUESTOS, accesorios, desarmadurías. Motores. Importación directa. Alameda 2221, teléfono 84458.
GC.-2-III-67

SEÑOR AUTOMOVILISTA, BUSCANDO repuestos de goma llegará a "Gomatex". Alameda 2129. Teléfono 712780.
GC. 22-III-67

REBOBINADOS DE MOTORES

REBOBINADOS MOTORES INDUSTRIAles, garantizados, rápidos, económicos. Irarrázaval 2400, fono 251066.
GC.-2-II-67

REPARADORAS DE CALZADO

"LA RAPIDA" CALZADO CABALLEros. Cosido sólo E.o 25.— y para damas, E.o 18.— Precios especiales comerciantes. Reparaciones generales. Alameda 229.
GC. 1.o-IV-67

BULNES, REPARACIONES; CARTERAS, portadocumentos. Teñidos. Renovaciones. Tarapacá 1286, teléfono 713418.
G.C. 27-XII-66

RESORTES

ESPIRALES, RESORTES. CUALQUIER Automóvil. Industrias en general. Riquelme 2, fono 63908.
C.G. 17-XII-66

SALONES DE BELLEZA

"ESCUELA DEL EXITO MARINA". Academia de Peluquería. Ofrece cursos completos por 90 días, de damas y caballeros. Matrícula abierta todo el año, incluso domingos y festivos. Bascuñán 273 y 117.
.C.G. 1.o-I-67

SANITARIOS

REFRIGERADORES, COCINAS, CALIfonts, muebles cocina, lavadoras, Mademsa, Arturo Prat 764.
G.C. 8-XII-66

SASTRERIAS

TRANSFORMAMOS CORTE ANTIGUO moderno vestones cruzados a rectos, tallas grandes a chicas, corrientes en de hueso, abrigos, chaquetones, virados perfectos, trajes, abrigos, chaquetones, pantalones, zurcidos invisibles; arreglamos bastas, orillas cuellos, bastillas, piernas, arreglos en general. Lavados en seco y vapor. Hechuras caballeros. Clínicas de Trajes, Sastrerías Roca, San Francisco 6, Iver 426.
GP. 28-

CONFECCIONES "NAPOTEX". San Diego 590. Ropa fina para caballeros y niños. Gran surtido pantalones, ternos y abrigos. Se conceden créditos.
GC. 30-

SEMILLERIAS

"MI JARDIN", SEMILLAS, HORTALIZAS, flores, desinfectantes, maceteros greda para modelar. Avenida Egaña 29.
G.C. 1.o-VI

"EL HUERTERO".— SAN ANTONIO 733 — 384742. Pastos para praderas. Bulbos, flores, semillas, flores, hortalizas, maceteros. Alimentos para aves. Despacho todo Chile.
G.C. 17-

TALLADOS

IMAGENES LAMPARAS MARCOS, mesas, arrimos. Ernesto Pascual, Copaña 1431 — 66743.
G.C. 8-

TAPICERIA AUTOMOVILES

"INTAP". NUEVAS INDUSTRIAS Tapiceras Electrónicas. Tapices entregados en el día, capotas, reparaciones. Retiramos domicilio. Mejores precios. Modelos exclusivos. Diez de Julio 374-36712.
GC. 22-

TEJIDOS FINOS

FABRICA "LA FAMA". MEJORES tejidos en lana, hilo mercerizado. Precios especiales para comerciantes. SAN DIEGO 1220.
GC. 17-

"SALKI" M. R., FABRICA DE tejidos de algodón. Salomón Pichara, Filomena 253.
G.C. 28-

TINTORERIAS

"LAS NOVEDADES", SAN FRANCISco 425 — 362651. Especialidad teñidos, cortinajes, lutos, limpiados.
G.C. 15-

TINTORERIA FRANCE, SAN ... 598. Impermeables, limpiados, impermeabilizado, gamuzas, cueros.
G.C. 7-

LIMPIADOS QUIMICOS, EXCLUSIVOS colores. Lutos 4 horas. Madrid, Amunátegui 483. Teléfono 71...
G.C. 27-

"MY LADY" EYZAGUIRRE 1069, plaza, seco, vapor. Zurcidos, Teñidos.
GC. 24-

TIENDAS

NOVIAS — BAUTIZOS "LA ... Blanca". Novias: Especialidad en trajes, tocados, bouquets, azahares, artes de matrimonio. Extenso surtido en tarjetas para bautizos y ajuares para guaguitas. Gran stocks artículos de primera comunión. Depósito de medias. En sus dos amplios locales, Puente 742 y 746.
G.C. 19-

"KHALILIEH" FABRICA DE CONFECciones. Damas, caballeros. Pantalones, camisas, faldas, blusas, enaguas, toras banlón, todos tipos. Ventas mayor y menor. Precios mayoristas, Santa Filomena 548.
G.C. 28-

"COMERCIANTES". VENTAS POR MAyor. Perfumes, enaguas, camisas, etc. San Alfonso 12.
G.C. 28-

TRANSPORTES

"LA RAPIDA" MUDANZAS ... y fuera de Santiago. Especialidad mobiliario fino. Cajas fondos. Avenida Matta 365, fono 34664.
G.C. -27-

AMUNATEGUI 844 — 63755. Mudanzas Santiago. Toda carga. Puerto Montt.
G.C. 18-

TRANSFORMADORES

"TRANSFORMADORES GAMMA", todo tipo transformadores. Descuentos. San Pablo 1566 — 68386.
G.C. 27-

TEJIDOS DE ALAMBRE

CONDOR M. R. TODA CLASE MALLAS. Canastillos. Gran surtido. Cóndor 81319.
G.C. 27-

VIDRIERIAS

"PEDRO DE VALDIVIA 69".— Instalaciones cristales, espejos. Botellas, repisas. Regalos.
G.C. 13-

"ALORA", AHORA ALMIRANTE ... tene 15. Colocaciones vidrios a domicilio. Teléfono 62523.
G.C. 1.o-

VIRADOS

ZURCIDOS INVISIBLES, COMPOSTURAS, Huérfanos 886, departamento ... Altos cine Astor, fono 398721.
G.C. 7-

VOLANTINES

FABRICA PAPEL ESTAMPADO HECHOS y por hacer. Bascuñán 76 — ...
G.C. 28-

ZAPATERIAS

"CALCIPLAS". VENTAS POR MAYOR y menor. Precios especiales para comerciantes. San Alfonso 29.

CALZADOS VERONA, VENDE BARATO, muy barato, con descuento. San Diego 390, teléfono 65695.
G.C. 1.o

"EL POPULAR" CAMISERIA Y ...tería. Camisas, pantalones, para señoras, caballeros y niños. Precios especiales a comerciantes. San Alfonso 68.
G.C.

ZAPATILLAS

LA LEGITIMA ZAPATILLA ... M. C. R. Solamente en la fábrica, Irrázaval 3267, fono 256091.

BEN CASEY

CABLE DE ACERO
Galvanizado y Negro
STOCK permanente
6—12—7 6—24—7
6—7—1 6—19—1
6—27—1 6—37—1
de 1/4 a 3/4 diámetro
Reich y Cía. Ltda.
Avda. Bernardo O'Higgins Nº 3786 — Fonos: 90206 - 97328

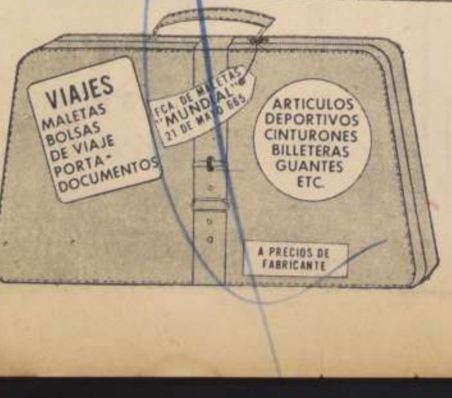

...aulo VI culmina exhortación de paz mundial

...DAD DEL VATICANO. (...PI).— El Papa Paulo ...abezará pasado ma- ...martes la invocación ...undo católico por la ... Vietnam, culminando ... año de gestiones di- ... secretas buscando un ... la guerra que se libra ...sudeste asiático. ... espera que no menos ...000 fieles se congre- ...en la Plaza de San Pe- ...cuatro de octubre, pri- ...aniversario de la pere- ...ón del Santo Padre a ...ciones Unidas, inician- ...mes de plegarias por ... las que exhortó Pau- ...en su Encíclica del 19 ...tiembre pasado.

...OCACION ...PAZ

... nombre del Señor gritamos: ¡Alto!", dijo el Pontífice en su histórico documento. "Tenemos que aunarnos para llegar con sinceridad a planes y convenios. Es este el momento de arreglar la situación, aún con cierto detrimento y perjuicio, ya que habría que rehacerla luego, quizás con gran daño y después de una acerbísima carnicería, que al presente no podemos ni soñar".

COLABORACION COMUNISTA

ROMA, 2 (ANSA).— "El martes cuatro de octubre, aniversario dde la visita del Papa a la ONU —escribe hoy "L'Unita", órgano de los comunistas italianos— los católicos se reunirán y orarán por la paz".

El órgano del Partido Comunista italiano (pro-soviético), afirma después no se propone "aprovecharse" de esta iniciativa del Papa y que no se considera ajeno a una celebración que "llama a millones de católicos a reflexionar sobre los peligros que corre hoy la humanidad", y por lo tanto, a buscar la "colaboración sin límites para asegurar la paz en Vietnam y en el mundo".

LABORISMO BRITANICO

BRIGHTON, Gran Bretaña, 2 (UPI). El Comité Ejecutivo Nacional del Partido Laborista dio a publicidad una larga declaración sobre política exterior, en vísperas del Congreso Nacional partidario que se iniciará mañana, en este centro de turismo del sur de Inglaterra.

En tal declaración se pide que Estados Unidos ponga fin a los bombardeos a Vietnam del Norte, que se acuerde la cesación del fuego en el conflicto asiático, que se convoque nuevamente a la Conferencia de Paz de Ginebra de 1954 y que se concierte el retiro de todas las tropas extranjeras de Vietnam.

FRENTE DE GUERRA

SAIGON, 2 (UPI)— Tropas norteamericanas, en busca de las posiciones de donde partió el fuego que derribó a tres helicópteros de Estados Unidos, sorprendieron y causaron graves bajas a una unidad comunista de unos 300 hombres en un valle de las montañas situadas al norte de Quinhon. Por lo menos 110 comunistas perdieron la vida en la primera fase de esta operación, que aún no ha terminado.

Las fuerzas de la Primera División Aeromóvil norteamericana que se enfrentaron allí a una fuerza mixta de guerrilleros del Vietcong y regulares norvietnameses, han sufrido hasta ahora bajas "muy ligeras", según un portavoz militar. Tres soldados comunistas fueron hechos prisioneros en la operación, que "está cobrando visos de convertirse en una acción realmente encarnizada".

Horas antes, los gigantescos bombarderos norteamericanos B-52, atacaron a la división 324-B norvietnamesa, de marina norteamericana, para llegar a Vietnam del Sur.

Las superfortalezas B-52, de ocho motores, bombardearon la parte sur de la zona desmilitarizada de la "tierra de nadie".

...QUEOS, MUERTES E INCENDIOS ...R LUCHA TRIBAL EN NIGERIA

...OS, 2 (ANSA)— Una ... sangrienta explosión ...odio tribal se produjo ... en Nigeria, donde pa- ...que había vuelto la paz ... de los tumultos de la ... última. ... menos trescientas per- ...fueron muertas en Kano, ... de Nigeria del Norte. ...tivo fue un ataque a ...res de la tribu Ibo. La ...ón se agravó cuando ...des militares, amotina- ...poyaron a los agresores.

...OLENCIA DESATADA

...n las últimas noticias, ...oques proseguían esta ...a, con asesinatos, sa- ... incendios y violencias ...o tipo. ... atacantes de la tribu ...que reside en la zona de ... fueron elementos de la ...Hausa, su enemiga tra- ...al. Todavía se desconocen los motivos del amotinamiento de las fuerzas militares destacadas en Kano. Se trata de parte de la guarnición del aeropuerto local.

CONTROL MILITAR

Siempre, según las noticias fragmentarias e imprecisas que llegan desde Kano, altos oficiales del Ejército partieron desde Kaduna, capital de la región, con destino a Kano, para intentar el control de las unidades amotinadas.

Recientemente había sido convocada en Lagos una conferencia de dirigentes políticos de las regiones que componen Nigeria y de jefes de las tribus principales, para dar una estructura unitaria al país y resolver el antiguo problema de las rivalidades intertribales, que data de la época colonial.

Subandrio mezcla a los EE. UU. y Gran Bretaña para defenderse

YAKARTA, 2 (UPI).— El ex Ministro de Relaciones Exteriores Subandrio, cuyo proceso por traición podría concluir con su sentencia de muerte, declaró hoy que en 1965 recibió documentos que anunciaban un ataque de Estados Unidos y Gran Bretaña contra Indonesia.

EXIGENCIAS A SUKARNO

El juicio de Subandrio ante un tribunal militar extraordinario entró hoy en su segundo día, después que una multitud de estudiantes se reuniera ante el Palacio Presidencial para exigir que el Primer Mandatario, Sukarno, explicara si tuvo alguna intervención en el golpe de estado comunista que fracasó el primero de octubre del año anterior.

CONFABULACION FALLIDA

Subandrio fue acusado ayer de haber desempeñado un activo papel en la confabulación fallida, mientras continuaba sus maniobras diplomáticas para constituir un "eje Yakarta-Pekín".

La manifestación estudiantil se dispersó por pedido de las tropas armadas que custodian el Palacio Presidencial pero sus dirigentes prometieron que regresarán mañana al mismo lugar, cuando Sukarno regrese de su descanso de fin de semana en el suburbio de Bogor.

INTERROGATORIO DE SUBANDRIO

Los estudiantes anticomunistas no intentaron perturbar las audiencias del tribunal militar, que hoy reanudó el interrogatorio de Subandrio sobre lo que se ha dado en llamar los "documentos Gilchrist".

Tales escritos, según afirmó el ex Ministro e íntimo colaborador de Sukarno, indicaban que Gran Bretaña y Estados Unidos estaban de acuerdo en atacar a Indonesia "con la ayuda de nuestros amigos del Ejército Nacional".

Subandrio dijo ante el tribunal que los documentos fueron encontrados en la residencia de un ciudadano norteamericano llamado Bill Palmer, que era propietario de una plantación de té, unos 65 kilómetros al sur de Yakarta.

NACIONAL IGUALO CON PEÑAROL Y SIGUE DE LIDER

MONTEVIDEO, 2 (UPI).— Terminó en un empate sin goles el partido de fútbol entre Nacional y Peñarol.

Este encuentro es considerado como el clásico de los clásicos del fútbol uruguayo.

El partido se jugó en el Estadio Centenario, con un lleno completo y en una tarde lluviosa.

Dentro de diez días jugarán allí mismo Peñarol y Real Madrid, por la Copa Intercontinental.

El resultado fue justo. El partido —discreto— se jugó principalmente en el centro de la cancha, por predominio de las defensas sobre los ataques.

Peñarol defraudó a sus simpatizantes, que aguardaban una actuación distinta, luego de varias mediocres.

En la octava fecha de la segunda rueda del campeonato se registraron los siguientes resultados:

Rampla Juniors 2; Defensor 1.

Danubio, 2; Sudamérica, 0.

Wanderers, 2; Cerro, 1

Fénix, 1; Racing 1.

MINISTERIO DE LA VIVIENDA Y URBANISMO

CORPORACION DE SERVICIOS HABITACIONALES

PROGRAMA DE AUTOCONSTRUCCION

AMPLIACION FECHA ENTREGA ANTECEDENTES Y APERTURA

Propuesta Pública

Adquisición de materiales destinados a la construcción de la 2.a etapa de 88 viviendas de las poblaciones de autoconstrucción de Coihaique y Puerto Aisén.

Amplíase fecha de entrega de antecedentes y la apertura de Propuestas Públicas para la provisión de materiales destinados a la construcción de la 2.a etapa de 88 viviendas de las Poblaciones de Autoconstrucción de Coihaique y Puerto Aisén.

ENTREGA DE ANTECEDENTES Y BASES: Los antecedentes y bases se están entregando desde el 8 de septiembre de 1966, en la Sección Autoconstrucción, calle Arturo Prat Nº 80, 2º piso, Delegación Regional de Puerto Montt, y Oficina Local de Coihaique.

APERTURA DE PROPUESTAS: La apertura de Propuestas se hará simultáneamente en Santiago, Puerto Montt y Coihaique, el día 7 de octubre, a las 15.30 horas, en la Sección Autoconstrucción, Oficina Estudios y Propuestas, calle Arturo Prat Nº 80, 2º piso; en las oficinas de la Delegación Regional de Puerto Montt y en la Oficina Local de Coihaique.

AMPLIACION FECHA ENTREGA DE ANTECEDENTES Y APERTURA DE

Propuestas Públicas

PROVISION 2.000 CASAS DE MADERA PREFABRICADAS

Amplíase fecha de entrega de antecedentes y la apertura de las Propuestas Públicas para la provisión ...00 casas de madera de primera clase, prefabricadas 36 m2, aproximadamente de superficie por unidad ...acuerdo al siguiente detalle: 700 Viviendas Zona Sur Mañío Exterior, 1.000 Viviendas Zona Central-Norte en Pino Insigne y 300 Viviendas preposición libre en ...a plano planta aportado Nº 1.700.

BASES Y ANTECEDENTES: Se encuentran a disposición de los interesados en las Oficinas de Autoconstrucción y Asistencia Técnica, Arturo Prat Nº 80, 2º piso, 14.30 a 18 horas, de lunes a viernes, inclusive.

FECHA DE APERTURA DE PROPUESTAS: La apertura de estas Propuestas se efectuará el 11 de octubre de 1966, a las 10 horas, en Autoconstrucción y Asistencia Técnica, Arturo Prat Nº 80, 2º piso.

AUTOCONSTRUCCION Y ASISTENCIA TECNICA

Propuesta Pública

PARA LA EJECUCION DE INSTALACIONES DOMICILIARIAS DE LUZ ELECTRICA PARA 596 VIVIENDAS QUE FORMAN LA POBLACION "EDUARDO FREI" DE CISTERNA, SANTIAGO.

Se solicitan Propuestas Públicas para la ejecución de instalaciones domiciliarias de luz eléctrica para 596 viviendas que forman la Población "EDUARDO FREI" de Cisterna, Santiago.

ENTREGA DE ANTECEDENTES: Desde el día 4 de octubre de 1966 de 14.30 a 17.00 horas, en las Oficinas de Autoconstrucción y Asistencia Técnica, ubicada en Santiago, en calle Arturo Prat Nº 80, 2º piso.

APERTURA DE PROPUESTAS: El día 13 de octubre de 1966, a las 16 horas, en la Oficina de Estudios y Propuestas de Auconstrucción y Asistencia Técnica, en Santiago, calle Arturo Prat Nº 80, 2º piso.

EL VICEPRESIDENTE EJECUTIVO

Servicio de Televisores y Radios

ZENITH

Reparaciones de cualquier modelo de Radios y Televisores Zenith. Sistema exclusivo de ajustes de TV de 60 a 50 ciclos. Repuestos legítimos Zenith. Responsabilidad. Ingenieros y personal especializado.

SERVICIO A DOMICILIO ZENITH

Coratel S. A.

Coratel Cía. Industrial de Radio y Televisión S.A.

Morandé 538 - Teléfono 61829

COLOSALES OFERTAS EN EL MES ANIVERSARIO

57 AÑOS QUE IDENTIFICAN A CASA García COMO LA CASA TRADICIONAL QUE VENDE MAS BARATO EN CHILE

IMPONGASE DE ESTAS OPORTUNIDADES

Prendas de Sport para la presente temporada

JAC Mc Gregor la prenda deportiva por excelencia, en la más extensa gama de colores y dibujos

E°45,80

Camisas de sport Mc Gregor, en variedad de colores y diseños de gran novedad

E°46,90

Chaquetones sport elegante modelo Inglés azul marino, especial para la playa, todas las tallas, desde

E° 207

Casacas en popelina «Wash and Wear» de gran calidad, en todas las tallas

E°82,90

Vestones sport en tweed y gamuza especiales para la temporada, modelos dos y tres botones, desde

E°98,00

Pantalones de casimir gran surtido de colores y tallas, desde

E°55,00

CASA García

Av. B. O'HIGGINS esq. Av. ESPAÑA

EL POZO DE LA SUERTE regala Millones entre todos los compradores

Avión con 18 personas se estrelló

PORTLAND (Oregón), 2. (UPI).— Los restos de un avión a reacción DC-9 de Wes: Coast Airlines, que desapareció ayer con 18 personas a bordo, fueron hallados hoy en las escarpadas colinas próximas a esta ciudad. No hubo sobrevivientes.

El mayor David Keeme, coordinador de búsqueda de la Fuerza Aérea, manifestó que los restos del aparato fueron avistados unos 45 kilómetros al sudeste de esta ciudad por el piloto de un helicóptero civil.

El helicóptero descendió en el lugar y el piloto informó que no hubo sobrevivientes.

MODERNO BIMOTOR

El DC-9 bimotor, que fue puesto en servicio hace menos de una semana, desapareció de las pantallas de radar en vuelo de menos de 160 kilómetros entre Eugene (Oregón) y Portland. El vuelo de 25 minutos era una etapa del viaje de San Francisco a Seattle (Washington) que realizaba el aparato.

Es éste el primer desastre ocurrido a un DC-9.

OTRO PERCANCE

MADRID, 2 (UPI).— Cuatro pasajeras resultaron hoy ligeramente heridas al reventar el neumático de la rueda de un avión de línea DC-8 de la compañía brasileña Varig, que se disponía a despegar desde el aeropuerto de Barajas, con 123 viajeros a bordo.

Empleados de la compañía revelaron que el aparato, que se dirigía a Recife y Río de Janeiro, pudo detenerse a sólo 15 metros del final de la pista.

La fricción causó el estallido de otro neumático y fue necesaria la intervención de los bomberos para extinguir un pequeño incendio que se declaró en el motor trasero.

NO SE DIVORCIA SEÑORA GOULART

—La señora María Teresa Fontella de Goulart, esposa del ex Presidente brasileño, Joao Goulart, partió hoy por vía aérea hacia Río de Janeiro, previa escala en Buenos Aires.

MONTEVIDEO, 2. (UPI)

La dama partió, a las 5.25 de la tarde de hoy, acompañada de su padre, Dinar Fontella, de 85 años, y su hermano, J. Fontella, pero en el aeropuerto de Carrasco no se vio para despedirla al ex Mandatario brasileño.

La viajera sonrió divertida al ser interrogada sobre las informaciones difundidas en su país sobre su supuesto divorcio. Afirmando: "No es cierto. Viajo a Río de Janeiro porque mi padre está enfermo y quizá sea necesario operarlo. Estaré en Río sólo el tiempo necesario y volveré a Montevideo".

SOLDADO LOCO CAUSO TERROR AYER EN RIO

RIO DE JANEIRO, 2 (ANSA).— Abandonando su puesto de guardia en la Capitanía de Puertos, el infante de Marina Helio Mariano Dos Santos, de 19 años, se dirigió hacia el centro de la ciudad de Santos (Estado de San Pablo) y, empuñando una pistola-ametralladora, puso en polvorosa a las personas que se encontraban en el interior de algunos establecimientos nocturnos. Una patrulla del Ejército, varios vehículos de la Radio Patrulla y guardias civiles consiguieron cercar al marinero, obligándolo a esconderse en el interior de un gabinete sanitario. Después de disparar una ráfaga contra sus perseguidores, que emplearon bombas de gas lacrimógeno, Helio volvió el arma contra su pecho y accionó el gatillo, muriendo con el cuerpo atravesado por diez proyectiles.

Brasil elige hoy a Costa e Silva

RIO DE JANEIRO, 2. (UPI).— El Mariscal Artur Da Costa e Silva, ex Ministro de Guerra del régimen revolucionario, será elegido mañana vigésimotercer Presidente del Brasil, sin oposición alguna, cuando el Parlamento se reúna en Brasilia para designar al sucesor del Presidente Humberto Castello Branco.

VOTACION SIMPLE

Costa e Silva, que tiene 62 años de edad, es candidato único a la Primera Magistratura y se espera que su elección quedará resuelta en no más de 90 minutos, pues sólo necesita 237 votos para ganar la presidencia y el partido oficial Alianza Renovadora Nacional (ARENA) controla 300 de los 472 votos de ambas Cámaras.

VOZ OPOSITORA

El Vicepresidente de la Cámara de Diputados, Joao Herculino anunció ya que se dispone a intervenir en la sesión, en nombre del Movimiento Democrático Brasileño (MODEB) de oposición, a fin de hacer una "necrología de la democracia en Brasil".

DIA DE LA PRENSA

Los estudiantes, por su parte, declararon la jornada de mañana como "El día de la farsa" y prometieron salir a las calles para condenar la elección indirecta del nuevo Presidente de la República, decretada por Castelo Branco mediante su 2º acto institucional del 28 de octubre de 1965.

MODEB decidió no presentar candidato alguno frente a Costa e Silva, pero se cree que unos doce diputados de la oposición terminarán votando por el Mariscal, a pesar de que el movimiento amenazó con excluir de sus filas a quienes lo hagan.

PLANES DE GOBIERNO

Costa e Silva no ha presentado programa político alguno ni anunció los planes que alienta para su futuro gobierno, salvo algunas ... concretas, como ... puente o un ramal ... formuladas en las ... giones visitadas.

Traición de Mao denunció al suicidarse famoso escritor

TURIN, 2 (ANSA).— El diario "La Stampa", de esta ciudad, publica hoy, por medio de su corresponsal en Londres, la noticia de que el escritor chino Lao She —llamado también Shu Chin Chow—, se suicidó arrojándose desde el 6.º piso de un edificio de Pekín. Lao She era autor de la novela "El hombre del rikshaw", que fue llevado al cine por un director japonés, y que ganó un festival cinematográfico.

AMIGO DE MAO

Según el corresponsal de "La Stampa", el hecho habría ocurrido hace una semana. Lao She, que era amigo íntimo de Mao Tse Tung, habría dejado el siguiente mensaje: "El Presidente Mao ha traicionado la causa, las esperanzas del movimiento socialista mundial."

"La tragedia —escribe el corresponsal— es conocida en los medios diplomáticos occidentales, pero nada ha dicho el Gobierno de Pekín al pueblo chino, ni siquiera a los representantes del partido. Todos saben que Lao She había sido insultado recientemente en público por la "Guardia Roja".

"Lao She nació en Pekín, hace sesenta y nueve años: estudió en el Ateneo de esa ciudad, y después en Oxford. Viajó por Estados Unidos e Inglaterra, y conocía bien el mundo occidental."

FIESTA NACIONAL

PEKIN, 2 (ANSA).— Los diarios chinos —afirma la agencia noticiosa "Nueva China"— dedican todo su espacio a la ceremonia realizada ayer en esta capital y en las otras ciudades chinas, con motivo de la fiesta nacional.

Los diarios publican, además, en primera página, enormes fotografías de Mao Tse Tung, "el gran maestro, el gran líder, el gran comandante supremo, el gran timonel del pueblo chino", sobre la tribuna alzada en Pekín. Otras fotografías muestran a Mao con Lin Piao a su lado, calificándolo "su estrecho compañero de armas".

Todos los diarios publican el texto completo del discurso pronunciado por Lin Piao.

HALLADO CADAVER DE ERIC FLEMING

TINGO MARIA (PERU), 2. —(ANSA).— En las primeras horas de hoy, fueron rescatados los restos del actor norteamericano, Eric Fleming, que pereciera ahogado en el río Huallaga, durante la filmación de una escena de la película "Selva Alta".

El grupo de rescate dirigido por el explorador peruano Al Bello, logró localizar el cadáver del malogrado artista a un kilómetro aguas abajo del hotel del Turista, de la ciudad. Los restos presentaban huella de las erosiones sufridas por efecto del roce contra las rocas del río. Tanto los ejecutivos de la película como los demás artistas estadounidenses esperan instrucciones de los familiares de Fleming o de la Embajada norteamericana en Lima para enterrar los restos aquí o embalsamarlo para enviarlo con destino a Estados Unidos.

Neumáticos Bridgestone

Llegaron para:

- MOTONETAS
- MOTOCICLETAS
- AUTOMOVILES
- CAMIONETAS
- CAMIONES
- TRACTORES
- MOTONIVELADORAS INDUSTRIALES

FACILIDADES

SALOMON DIAZ A.

Serrano 32

Fono 382412

POR ORDEN DE LA DIRECCION DE APROVISIONAMIENTO DEL ESTADO

GRAN REMATE DE LOS BIENES DE LAS HERENCIAS YACENTES DE: LUIS ELENA PIÑEIRO, INES VELIZ VELIZ, RAUL OLIVARES ... DES Y MARIA ARAYA ARAYA

MAÑANA MARTES 4 DE OCTUBRE, A LAS 10 HORAS

EN CALLE MARURI Nº 849

H A Y:

1 PIANO DE ESTUDIO MARCA BECKER.
1 REFRIGERADOR DE VITRINA.
1 MAQUINA ESCRIBIR SMITH PREMIER.
1 PATENTE DE RESTAURANT DIURNO.
5 WURLITZER STEREOFONIC DIFERENTES.
1 MAQUINA CALCULADORA MANUAL NUMERICA.
1 PATENTE DE EXPENDIO DE CERVEZA.
1 MESA ARRIMO CON CUBIERTA MARMOL.

44 cajas con envases vacíos diferentes C. C. U., 33 cajas con envases vacíos ... liares diferentes, 43 cajas con envases vacíos gaseosas chicos, lote de botellas ... de vino y licor, chuicos vacíos, 60 botellas de licores diferentes, pipa de madera 400 litros, máquina registradora National, 10 mesitas metálicas con cubierta ... dera, 39 sillas metálicas con asiento y respaldo madera, colchón de lana, 2 ... cuero, mesa comedor redonda de correderas, vitrina de 3 cristales biselados, ... cocina, sillas diferentes, sofá y dos sillones, cuadros diferentes, lámpara madera pie, paraguero, aparador, marquesas con sommier, ropero, trinche, mesa ... escribir, estufa a parafina, 2 lavaplatos, piezas de servicio diferentes, platos, lote ... sillos de cocina, tazas, platillos, 80 vasos vidrio, cocina a gas de 3 platos, estufa 2 mecheros a gas, plancha mármol reconstituido.

EXHIBICION: HOY LUNES 3 DE OCTUBRE, DE 9 A 12 Y DE 14 A 17 HORAS

PAGO AL CONTADO—ENTREGA DENTRO DE LAS 48 HORAS

NOTA.— El comprador deberá pagar, sobre el monto de la adjudicación, el 10% de Comisión de Martillo ... fija el D. F. L. Nº 263 de 1953, más el Impuesto ... Compraventa que corresponda en conformidad ... la Ley.

EL DIRECTOR

CAJA DE CREDITO POPULAR

DEFUNCIONES.—

Ha dejado de existir nuestra querida esposa, madre, suegra y abuelita, señora

ROSALBA VERA DE FRIAS

Sus funerales se efectuarán hoy en el Cementerio General (por Recoleta), partiendo el cortejo desde su casa-habitación, Avda. Club Hípico Nº 4615, a las 14.30 horas.

La familia

Ha dejado de existir nuestra querida deudo, señora

MARIA DIAZ GARCIA

Sus funerales se efectuarán hoy en el Cementerio General (por Recoleta), partiendo el cortejo desde su casa-habitación, Cueto Nº 231, a las 15 horas.

La familia

Comunicamos el sensible fallecimiento de nuestro querido esposo, padre, suegro y abuelito, señor

RENE SEGUNDO TARRES ARANCIBIA
(Q. E. P. D.)

Hoy a las 11 horas se oficiará una misa en la Parroquia Sagrado Corazón (Alameda 3137). Sus funerales se efectuarán hoy en el Cementerio General (por Avenida La Paz), saliendo el cortejo a las 15 horas desde la mencionada parroquia.

La Familia

Ha dejado de existir nuestro querido padre, suegro y hermano, don

JOSE FLORIDOR ROJAS GUTIERREZ
(Q.E.P.D.)

Sus restos serán sepultados hoy lunes en el Cementerio Católico. El cortejo partirá a las 15 horas desde su casa-habitación, Las Acacias N.o 1014, Población Jardín Lo Prado (San Pablo, altura 6500).

La familia

DEFUNCIONES.—

Ha dejado de existir nuestro querido esposo, padre, suegro y abuelito, señor

SIXTO SANDOVAL ROMERO

Sus funerales se efectuarán hoy en el Cementerio General. El cortejo partirá desde su casa-habitación de calle Compañía N.o 1882, a las 16 horas.

La familia

Ha dejado de existir nuestra querida esposa, madre, suegra y abuelita, doña

ELVIRA SEPULVEDA de ARAVENA

Sus funerales se efectuarán mañana en el Cementerio General. El cortejo partirá desde su casa-habitación de calle Los Castaños N.o 7128, a las 11 horas. Se oficiará una misa en la Capilla del Cementerio, a las 11.30 horas.

La familia

Tenemos el sentimiento de comunicar el prematuro deceso de nuestro amado padre y esposo, don

ALEJANDRO GARCIA ARREDONDO
(Q. E. P. D.)

Sus funerales se efectuarán hoy, después de una misa que se oficiará en la Parroquia de "Lo Negrete" (Fermín Vivaceta 2770), a las 15.30 horas. El cortejo saldrá desde la Parroquia en dirección al Cementerio General, por Av. La Paz.

Familia García-Hurtado.

Ha dejado de existir nuestro Director, señor

ALEJANDRO GARCIA ARREDONDO
(Q. E. P. D.)

Sus funerales se efectuarán hoy en el Cementerio General (por Recoleta), después de una misa que se oficiará a las 15.30 horas, en la Parroquia Lo Negrete (Av. Fermín Vivaceta 2770).

Sociedad Hipódromo Chile.

CEMENTERIO GENERAL

Se advierte al público interesado que los nichos situados en las Galerías y Pabellones que más abajo se indican y que a la fecha están vencidos y que no fueren renovados dentro de los diez días siguientes al primero de esta publicación, serán desocupados y los respectivos cadáveres se sepultarán en definitiva en la fosa común, sin mayor responsabilidad para el Establecimiento, de acuerdo con lo dispuesto en el Art. 16 del Reglamento General de Cementerios, (Decreto Nº 421, de 14 de abril de 1932).

NICHOS ADULTOS

GALERIA Nº 5.— N.os 5254, Tránsito Astorga T. 5339, Mercedes Sepúlveda P.
GALERIA Nº 10.— Nº 1973, Elena Huglies L.
GALERIA Nº 17.— N.os 56, Heriberto Montecinos Ríos, 236, Alberto Piña R. 421, María Henríquez R. 431, Margarita Cabrera A. 471, Héctor Molina G. 476, María Cortés L. 516, María Silva O. 546, Laura Pla Morales. 572, Celia Celis S. 707, María Fuentes E. 782, Regina Negrete F. 991, Luis Núñez A.
GALERIA Nº 18.— N.os 6, Ernesto Meynard M. 17, Evaristo Morales G. 31, Mateo Díaz G. 46, Regino Villegas D. 61, Arturo Garrido R. 72, Doralisa Cuadro O. 76, Virginia D' Alfonso T. 77, Mercedes Salazar G. 92, Margarita Miranda V. 102, Rafael Pliguezuelos B. 111, Manuel Figueroa S. 306, Ernesto Ilazala A. 321, Nemeroso Morales M. 322, Elena Suárez P. 327, María Lobos C. 331, Valeriano González C. 342, Armanda Villarrubia V. 366, Amelia Paté P. 376, Humberto Gherardi R. 381, Irenio Muñoz S. 386, Maclovia Rojas R. 396, Francisco Salazar P. 407, Zoila Peña N. 411, Carlos Neira C.
PABELLON Nº 1 ANEXO.— Nº 1704, María Gómez T.
PABELLON Nº 20.— 181, Clorinda Rojas M. 629, Rosa Marchant V.
PABELLON Nº 25.— N.os 567, Ramón Ibaceta A. 574, Luis Rodríguez R. 634, María Plaza P. 644, Marina Mahuche. 690, Teodolinda Treverton G. 708, Carlos Rossi I. 715, Ofelia Ossandón R. 757, Teresa Romero G.
PABELLON Nº 27.— N.os 558, Ester Baeza B. 560, Luis Serrano S. 564, Lastenia Ibarra V. 575, Digna Tapia S. 582, Eloisa Pacheco G. 591, Rebeca Flores A. 598, Juan Díaz M. 599, Leonor Pérez M. 667, Escolástica Canales I. 668, José Quiroz A. 671, Rosa Sepúlveda O. 681, Alfredo Alcaya R. 686, Doralisa Quezada M. 687, Filomena Petit N. 689, Victoria Vilches V. 690, Graciela Gómez R. 717, Manuela Valdebenito G. 725, Concepción Paredes G. 734, Pedro Hernández C. 736, Edulia del C. González 737, Emeterio Gamboa S. 739, María Valenzuela M. 758, Segundo Leiton I.
PABELLON Nº 31.— N.os 157, Teresa de la Barra C. 309, Carlos Muñoz L. 486, Luis Quiroz R. 663, Eugenio San Martín C.
PABELLON Nº 32.— N.os 129, María Chahuel A. 213, Blanca Santander O. 633, Herminda Poblete B.
PABELLON Nº 33.— N.os 177, Leonor Balboa O. 185, Juan Elgueta C. 341, Elena Jiménez A. 361, José Renero P. 364, Irma Escobar U. 368, Agustín Espinoza R. 373, Rosa Briones V. 405, María Jeria J. 417, Clotilde Soto L.

NICHOS PARVULOS

PABELLON Nº 30.— N.os 6, Roberto Arredondo G. 41, Luz Mardones A. 46, Doris Pérez F. 76, María Calandra B. 89, Javier Iglesias L. 75, María Verzara F. 91, Juan Miranda A. 99, José Bernales R. 101, Héctor Sepúlveda B. 105, Domingo Urzúa G. 107, Minoska Leyton H. 109, María Humeres B. 115, Sergio Godoy C. 120, Manuel Morales P. 132, N. N. Miranda Baeza. 133, Paul Tramnitz. 143, Erika Guzmán P. 154, Oscar Muñoz P. 168, Sandra Torres G. 173, Hilda Albornoz S. 178, Verónica Iturriaga G. 185, Narbona Navarrete. 188, Pedro Baldebenito U. 193, Sara Acosta B.

NOTA: En conformidad al Decreto Nº 421, de 14 de abril de 1932, esta publicación se hace durante 10 días de cada mes (1º al 10 inclusive), en un sólo diario.

SANTIAGO, 1º de octubre de 1966.

EL DIRECTOR

MINISTERIO DE OBRAS PUBLICAS

DIRECCION GENERAL DE OBRAS PUBLICAS DIRECCION DE VIALIDAD

CHILE

DIRECCION DE ARQUITECTURA
ESCUELA INDUSTRIAL TEXTIL DE TOME

Solicítanse Propuestas Públicas para la construcción de la Obra Gruesa y Terminaciones del Pabellón Talleres y Patio Cubierto de la ESCUELA INDUSTRIAL TEXTIL DE TOME.

Contratistas de Primera Categoría y superiores del Registro General de Contratistas en la especialidad "J" (Obras de Arquitectura).

Apertura Propuestas Sala de Despacho del Arquitecto de la Provincia de Concepción y Oficina del Arquitecto Jefe del Departamento de Coordinación y Control de Obras de esta Dirección, el día 17 de octubre, a las 15 horas.

Antecedentes en el Archivo Técnico de la Dirección.

DIRECCION DE VIALIDAD

Llámase a Propuesta Pública para el suministro de material reflectante Scotchlite blanco y amarillo.

Los antecedentes se entregarán desde el 3 de octubre en el Sub-Departamento de Adquisiciones, Morandé 59, 3.er piso, oficina 5.

Las propuestas se abrirán en las Oficinas del Director General de Obras Públicas, el 19 de octubre a las 15.30 horas.

INSCRIPCION ESPECIAL

CAMINOS PROGRAMA COBRE
CAMINO DE RIO BLANCO A LA PISCICULTURA

"Llámase a Inscripción Especial de Contratistas a las firmas inscritas en 1ª Categoría en las especialidades de Movimiento de Tierras, 1ª Categoría en Pavimentos de Hormigón y 1ª Categoría en Puentes del Registro General de Contratistas de Obras Públicas para la construcción que incluye dos puentes y pavimentación con hormigón del Camino de Río Blanco a la Piscicultura, Km O, al Km. 3.400 en la Provincia de ACONCAGUA, con un presupuesto aproximado de Eº 3.000.000.—"

Esta Inscripción se cerrará el día 14 de octubre a las 16 horas.

Bases y demás antecedentes de esta Inscripción Especial estarán a disposición de los interesados a partir del día 4 de octubre, en la Secretaría de la Sección Propuestas del Departamento de Estudios de Caminos, Morandé Nº 59 — 3.er piso, Oficina 10, diariamente de 14 a 16 horas solamente

DIRECCION DE OBRAS SANITARIAS

Llámase a Propuesta Pública para el suministro de cañería de asbesto cemento o cloruro de Polivinilo PVC rígido para las obras de agua potable de Arica.

Los antecedentes se entregarán desde el 4 de octubre en el Sub-Departamento de Adquisiciones en Morandé 59, 3.er piso, oficina Nº 5.

Las propuestas se abrirán en la oficina del Director General de Obras Públicas el 7 de noviembre a las 15.30 horas.

DEPARTAMENTO DE CONSTRUCCION

AGUA POTABLE DE SANTIAGO

Llámase a Propuesta Pública para la ejecución de las obras de Agua Potable de Santiago, Comuna Quinta Normal, calles Venus y Marte.
PROYECTO Nº 6420
PRESUPUESTO OFICIAL Eº 11.661,72
APERTURA DE PROPUESTAS: el día 13 de octubre a las 15 horas en la Oficina del Ingeniero Jefe del Departamento de Construcción de esta Dirección.
CATEGORIA: 5ª
ANTECEDENTES: Se entregarán en la Oficina de Propuestas 3.er piso, Oficina Nº 5 del Departamento de Construcción a contar desde el 30 de septiembre.
DOCUMENTOS ART. 19 DEL REGLAMENTO: se recibirán en esta misma Oficina Nº 5 hasta el día 7 de octubre.
FINANCIAMIENTO: Erogaciones Particulares.

ALCANTARILLADO DE SANTIAGO

Llámase a Propuesta Pública para la ejecución de las obras de Alcantarillado de Santiago, Comuna de Ñuñoa, calles Hamburgo-Diego de Almagro-Armando Carrera y otras.
PROYECTO Nº 6246
PRESUPUESTO OFICIAL Eº 41.334,10
APERTURA DE PROPUESTAS: el día 14 de octubre a las 15 horas en la Oficina del Ingeniero Jefe del Departamento de Construcción de esta Dirección.
CATEGORIA: 5ª
ANTECEDENTES: Se entregarán en la Oficina de Propuestas, 3.er piso, Oficina Nº 5 del Departamento de Construcción a contar desde el 30 de septiembre.
DOCUMENTOS ART. 19 DEL REGLAMENTO: se recibirán en esta misma Oficina Nº 5 hasta el día 10 de octubre.
FINANCIAMIENTO: EROGACIONES.

AGUA POTABLE DE CARTAGENA

Llámase a Propuesta Pública para la ejecución de las obras de Agua Potable de Cartagena calles: La Marina Alta-Colón y Garland de Cartagena y Lo Abarca Sur y Comunidad El Viajante en San Sebastián.
PROYECTO Nº 6159
PRESUPUESTO OFICIAL Eº 13.623,26
APERTURA DE PROPUESTAS: el día 19 de octubre a las 15.30 horas en la Oficina del Ingeniero Jefe del Departamento de Construcción de esta Dirección.
CATEGORIA: 5ª
ANTECEDENTES: Se entregarán en la Oficina de Propuestas, 3.er piso, Oficina Nº 5 del Departamento de Construcción a contar desde el 4 de octubre de 1966.
DOCUMENTOS ART. 19 DEL REGLAMENTO: se recibirán en esta misma Oficina Nº 5 hasta el día 14 de octubre.
FINANCIAMIENTO: Erogaciones Particulares y Presupuesto.

ALCANTARILLADO DE SAN ANTONIO

Llámase a Propuesta Pública para la ejecución de las obras de San Antonio Sociedad Cooperativa de Construcción Llo-Lleo Ltda.
PROYECTO Nº 6379
PRESUPUESTO OFICIAL Eº 137.928,30
APERTURA DE PROPUESTAS: el día 19 de octubre a las 15 horas en la Oficina del Ingeniero Jefe del Departamento de Construcción de esta Dirección.
CATEGORIA: 4ª
ANTECEDENTES: Se entregarán en la Oficina de Propuestas, 3.er piso, Oficina Nº 5 del Departamento de Construcción a contar desde el 4 de octubre de 1966.
DOCUMENTOS ART. 19 DEL REGLAMENTO: se recibirán en esta misma Oficina Nº 5 hasta el día 14 de octubre.
FINANCIAMIENTO: Erogaciones de Particulares.

ALCANTARILLADO DE SANTIAGO

Llámase a Propuesta Pública para la ejecución de las obras de Alcantarillado de Santiago, Comuna San Miguel, Población Huasco de Obreros Municipales.
PROYECTO Nº 5829
PRESUPUESTO OFICIAL Eº 57.577,30
APERTURA DE PROPUESTAS: el día 20 de octubre a las 15 horas, en la Oficina del Ingeniero Jefe del Departamento de Construcción de esta Dirección.
CATEGORIA: 5ª
ANTECEDENTES: Se entregarán en la Oficina de Propuestas, 3.er piso, Oficina Nº 5 del Departamento de Construcción a contar desde el 4 de octubre.
DOCUMENTOS ART. 19 DEL REGLAMENTO: se recibirán en esta misma Oficina Nº 5 hasta el día 14 de octubre.
FINANCIAMIENTO: Erogaciones particulares y fondos Presupuesto.

AGUA POTABLE DE SANTIAGO

Llámase a Propuesta Pública para la ejecución de las Obras de Agua Potable de Santiago, Comuna Puente Alto, Cooperativa María Magdalena.
PROYECTO Nº 6440
PRESUPUESTO OFICIAL Eº 21.140,11
APERTURA DE PROPUESTAS: el día 21 de octubre a las 15 horas, en la Oficina del Ingeniero Jefe del Departamento de Construcción de esta Dirección.
CATEGORIA: 5ª
ANTECEDENTES: Se entregarán en la Oficina de Propuestas, 3.er piso, Oficina Nº 5 del Departamento de Construcción a contar desde el 4 de octubre.
DOCUMENTOS ART. 19 DEL REGLAMENTO: se recibirán en esta misma Oficina Nº 5 hasta el día 17 de octubre.
FINANCIAMIENTO: Erogaciones Particulares.

ALCANTARILLADO DE SANTIAGO

Llámase a Propuesta Pública para la ejecución de las obras de Alcantarillado de Santiago, Comuna Las Condes: Proyecto 6453 Extensión calles Rosa O'Higgins Ana María Carrera. Proyecto 6451 Calles Blanca Nieves y Martín de Zamora.
PRESUPUESTO OFICIAL Eº 91.737.
APERTURA DE PROPUESTAS: el día 21 de octubre a las 15.30 horas en la Oficina del Ingeniero Jefe del Departamento de Construcción de esta Dirección.
CATEGORIA: 5ª
ANTECEDENTES: Se entregarán en la Oficina de Propuestas, 3.er piso, Oficina Nº 5 del Departamento de Construcción a contar desde el 5 de octubre.
DOCUMENTOS ART. 19 DEL REGLAMENTO: se recibirán en esta misma Oficina Nº 5 hasta el día 17 de octubre.
FINANCIAMIENTO: Erogaciones de Particulares.

AGUA POTABLE DE POMAIRE Y MELIPILLA

Llámase a Propuestas Públicas para la ejecución de las obras de Agua Potable de Pomaire y Melipilla. Habilitación de los pozos N.os 647 y 648. Proyecto Nº 6.449.
PRESUPUESTO OFICIAL: Obras por Contratar: Apróx.: Eº 150.000,00.
CATEGORIA: 4.a de la Especialidad de Aguas Subterráneas.
FINANCIAMIENTO: Préstamo BID Nº 72/SF-CH.
ENTREGA DE ANTECEDENTES: Desde el 6 octubre.
APERTURA PROPUESTAS: El día 14 de octubre, a las 15.30 horas, en la Oficina del Ingeniero Jefe del Departamento de Aguas Subterráneas.

EL DIRECTOR GENERAL

SEGUNDA SECCION

LA NACION

SANTIAGO DE CHILE — LUNES 3 DE OCTUBRE DE 1966

FUNDADO EL 14 DE ENERO DE 1917

Expresó Frei en Rancagua:

CHILE ENFRENTA EL DESAFIO DE ALCANZAR SU LIBERTAD ECONOMICA

Una cerrada ovación, de cuarenta mil personas reunidas en el Estadio de Rancagua respondió al anuncio de que el Presidente Frei procedería a la firma del Decreto que da existencia a la Sociedad Minera "El Teniente". En el grabado, el Primer Mandatario suscribe el histórico documento, mientras espera para hacerlo también el Ministro de Minería, Eduardo Simián; a la derecha, de Frei, el presidente del Senado, Tomás Reyes Vicuña; a la izquierda, el presidente en ejercicio de la Cámara de Diputados, José Isla Hevia. (Foto de Victor Rojas.)

"Los pueblos que crecen –manifestó– no son los que piden ni tienen Gobiernos que dan, sino los pueblos que crecen en el mundo entero, son los que eligen Gobernantes para estar juntos y organizados para poder transformar al país"

El interés nacional estuvo ayer concentrado en Rancagua, ciudad capital de una de las provincias cupreras más importantes del país. En una histórica ceremonia realizada ante más de cuarenta mil personas, el Presidente de la República, Eduardo Frei, puso su firma al decreto que da constitución legal a la Sociedad Minera "El Teniente", iniciando con esto la vigencia de los convenios cupreros.

En un vigoroso discurso, el Primer Mandatario comunicó al país la puesta en marcha de estos convenios y manifestó que "se estaban sobrepasando todos los márgenes de nuestras propias previsiones".

Dijo, refiriéndose a la coincidencia de la ceremonia con el 152º aniversario de la batalla que dividió nuestra historia en dos etapas definitivas; ¿Cuál es la lección de Rancagua? ¿Era un O'Higgins ofreciendo ventajas? ¿O era una alternativa: Muerte o Libertad e Independencia?

Dijo, enseguida:

"Hoy, siempre tenemos presentes nuestras tareas de seguridad nacional, de nuestra soberanía, las tareas de transformar las condiciones de vida del pueblo. Pero, así como los chilenos que estaban ahí en la Plaza de Rancagua cumplían su tarea en esa hora, en esta hora los pueblos tienen un desafío: conquistar su nueva libertad, su nueva independencia. ¿Cuándo seremos realmente independientes? Cuando no tengamos que pedir dinero prestado para hacer nuestro propio desarrollo.

¿Cuándo vamos a conquistar nuestra independencia? Cuando incorporemos altas y ventajosas técnicas a nuestro trabajo y aumentemos la producción de la comida que hoy día compramos en el exterior".

"Pocas veces —agregó— los que participamos en un hecho histórico nos damos cuenta de sus verdaderas proyecciones. Hoy, aquí, en esta histórica ciudad, me ha correspondido el honor de firmar este decreto... Muchas veces el pueblo piensa que una vez dictada la ley, las cosas están hechas. Pero la ley —explicó—, es una facultad para hacer las cosas y consolidar esta política. Realizar esta ley ha implicado que durante estos últimos cinco meses, docenas de abogados y cientos de ingenieros hayan estado trabajando para dictar los decretos, los reglamentos, elaborar los proyectos y hacer los estudios para transformar esta ley en realidad... En cinco meses hemos logrado configurar numerosísimos instrumentos legales. Hemos finiquitado una de las negociaciones más importantes, con una inversión neta de capital que es la más importante que se haya elaborado en América Latina. Presentados los proyectos, esta inversión alcanzará a 530 millones de dólares, más de 3 mil millones de escudos, igual a lo que fue el total del presupuesto nacional para 1964".

Destacó el Primer Mandatario que las inversiones que "estarán en plena actividad en marzo de 1967", permitirán que Chile se constituya en el primer exportador mundial de cobre.

Destacó en la improvisación que los convenios no sólo significarán efectos puramente industriales —"que son planes básicos para el país"— sino también permitirán inversiones sociales directas, en viviendas, escuelas, hospitales y obras camineras, que se concentrarán especialmente en la provincia de O'Higgins y su capital, la ciudad de Rancagua. "Todo está en marcha —dijo— pondremos en movimiento un enorme impulso nacional que colocará a Chile en condiciones óptimas para administrar su cobre. Se inicia ahora —agregó— la última parte del trámite que comenzó en 1964 cuando, al día siguiente de asumir el Gobierno, inicié las conversaciones con las compañías del cobre".

Amplio Respaldo:

Constituida Sociedad Minera "El Teniente"

(RANCAGUA. Por Julio Salviat W., enviado especial).—Ante un estadio desbordante de público proveniente de todos los rincones de la provincia de O'Higgins, el Presidente de la República, Eduardo Frei, firmó ayer el decreto que autoriza la creación y aprueba los estatutos de la Sociedad Minera "El Teniente", de la que el Estado será dueño mayoritario. El trascendental acto se efectuó a las 12,23 horas, sobre la mesa que utilizara Bernardo O'Higgins para la firma del Acto de la Independencia, y que fue especialmente solicitada al Museo Histórico de Rancagua para esta ocasión. Suscribió también el documento el Ministro de Minería, Eduardo Simián.

En la tribuna de honor del Estadio Braden de esta ciudad se encontraban tambien el Ministro de Defensa Nacional, Juan de Dios Carmona; el presidente del Senado, Tomás Reyes; el presidente en ejercicio de la Cámara de Diputados, José Isla; el Intendente de O'Higgins, Ricardo Tudela; el presidente de la Corte Suprema, Osvaldo Illanes; el vicepresidente de la Corporación del Cobre, Javier Lagarrigue; el Subsecretario del Trabajo, Emiliano Caballero; los Gobernadores de San Vicente, Cachapoal y Caupolicán, Aquiles Gonzáles, Gaston Cespedes y Guillermo Zapata; el Edecán Militar, comandante Carlos Bonilla; el Edecán de la Cámara, coronel Carlos Vallejos; el Obispo de esta Diócesis, Eduardo Larraín Cordovés; el Alcalde y Regidores de Rancagua, y parlamentarios.

LLEGADA A RANCAGUA

El Primer Mandatario inició sus actividades en Rancagua con una visita a la Cooperativa de Autoconstrucción "Los Alpes", situada a la salida norte de la ciudad. En una breve ceremonia, que se inició a las 10,10 horas, el Jefe del Estado procedió a sortear los tres primeros sitios de los terrenos.

Gran cantidad de pobladores se encontraban desde tempranas horas en el lugar, en espera de la llegada del Presidente Frei.

El presidente de la Cooperativa, Hipólito Cerda, mostró al Primer Mandatario un plano de los sitios y le dio algunos detalles referente a los mismos. Le explicó que los terrenos tienen una extensión de 340.000 metros cuadrados y que en ellos podrán construirse viviendas para más de 400 familias. El plan de autoconstrucción consulta también el levantamientq de un centro comunitario, de escuelas, de un campo deportivo y de un centro de recreación. Hipólito Cerda informó al Presidente Frei que el Banco del Estado concedió un préstamo de doscientos noventa y un millones de pesos, gracias a las gestiones del Ministro del Interior, Bernardo Leighton, y del diputado José Isla,

(PASA A LA PAGINA 18)

Una impresionante vista presentaba anoche la Plaza de Los Heroes, de Rancagua, profusamente iluminada. Cuatro fogatas en sus costados le daban un aspecto más impresionante aún. Con esta y otras manifestaciones, Rancagua celebró jubilosa el 152º Aniversario de la Batalla que dio término a la Patria Vieja.

En medio de los aplausos de la multitud, el Presidente de la República, Eduardo Frei, llegó a las 11 horas de ayer al Estadio de Rancagua, para firmar los decretos que dieron vida legal a la Sociedad Minera "El Teniente" S. A. Lo acompañaban los Ministros de Defensa Nacional, Juan de Dios Carmona —presidente de la Comisión del Cobre—, y de Minería, Eduardo Simián. También viajaron a esa ciudad, el presidente del Senado, Tomás Reyes, y el presidente en ejercicio de la Cámara de Diputados, José Isla; el presidente de la Corte Suprema, Osvaldo Illanes, y ejecutivos de la Corporación del Cobre. En el grabado, el Primer Mandatario avanza entre las aclamaciones del público, acompañado de los miembros de su comitiva y del Intendente de O'Higgins, Ricardo Tudela, además de parlamentarios de la zona, José Monares y Ricardo Valenzuela. (Foto de Victor Rojas.)

CICLON "INES": 1.200 MUERTOS

MIAMI, 2 (UPI).—Inés, el temporal asesino, que devastó durante tres días la isla de Cuba, avanzaba hoy lentamente por el rumbo de la corriente del golfo, amenazando con furia creciente la rica y vulnerable región meridional de Florida.

1.300 MUERTOS

El huracán, que causó no menos de 1.300 muertes y daños por valor de 100 millones de dólares al azotar tres islas del Caribe, sólo tenía vientos de unos 95 kilómetros por hora al dejar la costa cubana a primera hora de hoy.

COSTAS NORTEAMERICANAS

El Servicio Meteorológico previno, sin embargo, que Inés volvería a adquirir proporciones de huracán en el estrecho de La Florida y podría azotar la zona de Miami si mantiene su rumbo hacia el norte. Uno de los técnicos de esta ciudad predijo que el meteoro continuará su lenta marcha hacia el norte durante las próximas 24 horas "y ello aumentará las posibilidades de que se intensifique."

VIOLENTAS RAFAGAS

A mediodía violentas ráfagas comenzaron a castigar los arrecifes al sur de La Florida y se izaron advertencias de galerna en las islotas de Cayo Largo a Marathon, previniéndose que las olas en la zona de corriente del golfo podrían llegar hasta cuatro metros de altura.

FRENTE A CUBA

A las dos de la tarde hora local (19.00 GMT), Inés se encontraba frente a la costa septentrional cubana, a 24,2 grados de latitud norte y 79,5 de longitud oeste, 195 kilómetros al sudsudeste de Miami, avanzando a razón de unos ochenta kilómetros por hora.

Procedente de Lima llegó a Santiago, vía LAN-Chile, el Presidente del Senado del Perú, Luis Alberto Sánchez. Fue recibido en el aeropuerto por Alvaro Droguett, Director de la Cancillería. En el grabado aparece Luis Alberto Sánchez con Alvaro Droguett. (Foto Cerrillos.)

Conferencia Latinoamericana de Ciencias Políticas y Sociales

Se inaugura hoy con asistencia del Presidente de la República.— Más de un centenar de científicos se encuentran en el país.— Tema central es "Las alternativas del cambio social en América Latina"

Con la asistencia del Presidente de la República será inaugurada hoy a las 11 horas en el Salón de Honor del Congreso Nacional, la 2ª Conferencia Latinoamericana de Ciencias Políticas y Sociales. Esta reunión ha sido convocada por el Instituto Latinoamericano de la especialidad y cuenta con el patrocinio de la Facultad de Ciencias Jurídicas y Sociales de la Universidad de Chile.

Hasta el momento han llegado al país casi un centenar de destacados cientistas políticos, sociólogos, juristas y economistas de la gran mayoría de las Universidades de este continente, como también de especialistas europeos. Han destacado observadores: Inglaterra, Unión Soviética, Estados Unidos, Francia, Italia, Alemania Occidental y Oriental y Checoslovaquia y organismos internacionales como la CEPAL, UNESCO, BID, ALALC, FAO, OIT, etc.

Todas las Universidades chilenas han designado delegados para concurrir a este importante evento.

El tema central de la Conferencia: "Las Alternativas del Cambio Social en América Latina", está subdividido en tres puntos fundamentales.

En primer término se estudiará "La Asistencia Económico-Financiera y Técnica en la que se analizará:

a) El alcance y modalidad de la asistencia foránea;

b) La coordinación de las distintas formas de asistencia; y

c) El financiamiento de la asistencia.

En segundo lugar encontramos el tema relativo a LAS REFORMAS ESTRUCTURALES. Los puntos a tratarse son los siguientes:

A.— De las estructuras económicas:

1) La propiedad de los recursos del suelo y del subsuelo (la reforma agraria, la reforma minera);

2) La organización de la producción y del comercio (empresa privada y empresa estatal, empresa nacional y empresa extranjera).

3) La redistribución del ingreso (reforma tributaria).

B.— De las estructuras de encuadre:

1) Incorporación de la población aborigen al proceso de desarrollo y, en particular, al de integración;

2) La organización familiar y la religión en la dinámica social.

3) Las instituciones armadas como estructuras institucionales sociales y mentales.

Finalmente se analizará el tema de la "Integración" en la siguiente forma:

1) Integración Nacional y Regional, Continental e Intercontinental (la Asociación Latinoamericana de Libre Comercio, el Mercado Común Centro Americano, el Mercado Común Europeo, etc.);

2) El régimen político y la administración nacional dentro de un esquema de integración (reformas electoral y administrativa);

3) Competencia y órganos de una autoridad supranacional.

4) La educación y la mentalidad integracionista, (el papel de la Universidad y, especialmente, de las Facultades de Ciencias Jurídicas y Sociales);

5) Un Derecho para la integración.

Los objetivos básicos de esta Conferencia son el promover un acercamiento y unión de todos los organismos existentes en la actualidad y que luchan por una real integración de América Latina. Se pretende, también, realizar estudios e investigaciones destinadas a mejor conocimiento de nuestras realidades políticas, económicas y sociales al planteamiento de sus problemas y a propiciar su más justa solución.

La inauguración de la Conferencia se efectuará en el Salón de Honor del Congreso Nacional, con la asistencia de S. E. el Presidente de la República, el Rector de la Universidad de Chile, el Cuerpo Diplomático, representantes de los poderes públicos y de las Fuerzas Armadas, como asimismo más de un centenar de delegados extranjeros y otro tanto de las Universidades chilenas. En dicho acto harán uso de la palabra el Profesor del Instituto Latinoamericano de Ciencias Políticas y Sociales, Profesor Luciano Castillo, de la Universidad de San Marcos de Lima y el Ministro de Relaciones Exteriores subrogante, Pedro J. Rodríguez, y el Decano de la Facultad de Ciencias Jurídicas y Sociales, Profesor Eugenio Velasco Letelier.

PS RESOLVIO ENFRENTAR ELECCIONES DE REGIDORES

El Pleno Nacional Socialista finalizó en la tarde de ayer después de un exhaustivo debate sobre las posibilidades electorales para el año próximo.

Los delegados consideraron los diversos factores negativos que afectan a su colectividad para enfrentar con éxito una campaña electoral en todo el país, como serán los comicios de regidores de abril próximo. Se consideraron los problemas de desquiciamiento interno, derivado de los últimos cambios en la estructura del Partido adoptado en la Conferencia de Organización.

Un sector del PS propició no presentarse a las elecciones, para eludir una derrota, principalmente ante los comunistas, y para crear condiciones favorables al golpismo, última esperanza para el Partido Socialista, según se dedujo del discurso inaugural del senador Carlos Altamirano, quien expresó que la directiva del PS está consciente de que jamás llegará al poder mediante elecciones libres y populares.

Se impuso, sin embargo, la posición ampuerista en el sentido de presentarse a elecciones sin dejarse llevar por "catastrofismos estúpidos".

Se informó oficialmente que los miembros del Pleno habían resuelto "por unanimidad" enfrentar las elecciones de regidores, no sólo para participar en el juego democrático, sino también para orientar a las masas hacia objetivos "históricos".

Las últimas horas del Pleno estuvieron destinadas a estudiar normas para designar precandidatos a regidores y la plataforma de lucha política.

La cuenta que rindió Aniceto Rodríguez no estuvo sujeta a votación.

CONCLUYO CONGRESO DEL PDC DE TALCA

Asistió Patricio Aylwin

El presidente del PDC, senador Patricio Aylwin, puso término ayer al Congreso Democratacristiano efectuado en Talca. Aylwin viajó a esa ciudad y participó en un acto público al cual asistieron aproximadamente tres mil personas.

Aylwin participó en compañía del senador José Foncea, el director de DIRINCO, Hernán Lacalle, y los diputados Gustavo Ramírez, Rodolfo Werner y Emilio Lorenzini.

El presidente del PDC entre otros conceptos, destacó la trascendencia histórica de la chilenización del Mineral de El Teniente, cuyo convenio fue firmado ayer en Rancagua. También se refirió extensamente a la solución de los problemas educacionales. Señaló que el Gobierno ha hecho más que todos los Gobiernos anteriores y en sólo un año y medio ha superado la tarea realizada en diez años. Rindió homenaje a Pedro Aguirre Cerda e hizo resaltar el contraste entre la actitud de aquel Gobernante radical y el obstruccionismo que caracteriza a los actuales radicales.

PATRICIO AYLWIN

Se refirió también a la Reforma Agraria. Hizo presente que, aún sin disponer de la ley adecuada, que se encuentra en el Senado, el Gobierno ha expropiado 280 fundos, que equivalen a un millón de hectáreas donde viven y trabajan siete mil familias campesinas.

Hizo un llamado a los trabajadores, señalando que la fuerza de los débiles está en su organización, la que debe llevarse adelante, a pesar de los obstáculos que pone la oposición.

JORGE VELOSO, corresponsal.

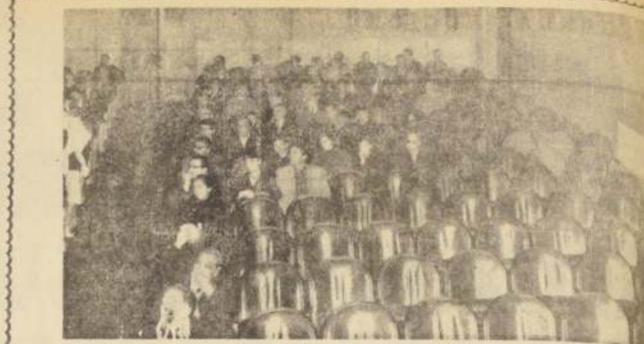

Pocos "revolucionarios de verdad" se levantaron de la cama ayer domingo, en la mañana, para asistir al acto que el Partido Socialista, trotskistas y pekinistas ofrecieron en el Teatro Baquedano, en homenaje a la Revolución China. En platea baja estaba la mayor parte del público, que ocupó las corridas centrales del local. Los sectores laterales quedaron semi-vacíos, como puede apreciarse en el grabado. En platea alta se instalaron los "huemules", cuyo emblema puede apreciarse en el extremo izquierdo.

SOCIALISTAS, TROTSKISTAS Y PEKINISTAS RINDIERON HOMENAJE A CHINA DE MAO

Mucho ruido y pocas nueces: excesiva violencia verbal y poco público en el Teatro Baquedano.— Clodomiro Almeyda y Jaime Barros atacaron a la Unión Soviética y al Partido Comunista chileno (por "revisionistas").— Jaime Barros rindió fervoroso culto a la personalidad de Mao Tse Tung.— Los oradores llamaron a tomar las armas, aunque sean "lanzas"

Escaso público y excesiva violencia verbal caracterizaron el acto que el Partido Socialista y grupos pekinistas rindieron ayer al 17º Aniversario de la Revolución China. Los oradores coincidieron en atacar con los más fuertes términos a la Unión Soviética, y a los Partidos Comunistas de todo el mundo, excepto de China y Albania.

Pronunciaron discursos Clodomiro Almeyda, en representación oficial del Partido Socialista; el senador Jaime Barros, líder del Partido Comunista Revolucionario (pekinista); Hugo Ramírez, vicepresidente de la APEUCH y Julio Benítez, dirigente del Comité de Solidaridad con los pueblos afroasiáticos.

POCAS "NUECES"

El acto se efectuó en el Teatro Baquedano y estaba programado para las 9 horas. Sin embargo, debido al escaso público que llegó a esa hora, la ceremonia sólo comenzó una hora y media después. En platea alta, ocupaban las primeras filas jóvenes pekinistas, trotskistas y socialistas; en platea baja estaban instalados los mayores de edad, quienes no alcanzaron a ocupar todas las butacas. Dos grandes carteles del Partido Socialista daban mayor representatividad al acto. No asistieron los miembros de la delegación china en Santiago.

PARTIDO SOCIALISTA

Clodomiro Almeyda hizo uso de la palabra y leyó un mensaje por encargo del Comité Central del PS. Explicó que realzar a China es "toda una definición política, una toma de posición frente a los problemas que dividen a los hombres".

De inmediato entró en materia y aludió sin citarlos a la Unión Soviética y a los partidos comunistas, entre ellos el chileno. "Todos se han concertado —dijo— para asediar a China. La muestran como un país primitivo sujeto a un régimen inhumano".

"En China ha sido erradicado el egoísmo burgués y es difícil concebir tanta mentira, infamia y mistificación. Los que atacan y calumnian a China es porque le temen".

TAMBIEN PIENSAN

Más adelante expresó: "El Partido Socialista no cree en dogmas. Somos capaces de separarnos de los manuales, de pensar con nuestra propia cabeza...".

LA URSS Y EL CAPITALISMO

Explicó que los dirigentes chinos están preocupados por la realidad de los países socialistas europeos.

"La herencia e influencia de Occidente —dijo— a través de la coexistencia pacífica, contagia a los habitantes de los países socialistas. El fenómeno es más evidente en las generaciones jóvenes de los países socialistas europeos, que se inclinan abiertamente hacia las ideas de Occidente. Hay una tendencia a volver al capitalismo. Los chinos vieron esto hace años, por eso es que quieren erradicar todo vestigio de mentalidad burguesa".

PREFIEREN LOS EXCESOS

Luego se refirió a los numerosos abusos cometidos por la Guardia Roja, contra la población civil de China.

"Es seguro —dijo— que ha habido excesos y errores. Los mismos dirigentes lo reconocen. Pero están dispuestos a correr el riesgo. No quieren luchar contra la burguesía mediante medidas burocráticas, porque si bien ellas evitarían caer en excesos, no calarían lo suficientemente a fondo. Además, hay que tener presente que las revoluciones no pueden ser amables, finas, corteses y amables. Es preferible dejar que las masas aprendan a comportarse por sí mismas".

ASPIRACION DEL PS.

Al terminar su discurso, el representante socialista, hizo votos porque China siga actuando en la misma forma como lo hace. Destacó que su Partido "aspira a hacer en Chile una empresa de la misma naturaleza y reiteró el deseo del PS para que China, el próximo año "escriba otra página de su heroico mensaje".

La carta que leyó Clodomiro Almeyda fue recibida con entusiasmo por los asistentes, principalmente por los jóvenes espartaquistas instalados en platea alta, quienes vivaron al Partido Socialista.

UN "IDEOLOGO"

Hugo Ramírez, vicepresidente de APEUCH, también despertó entusiasmo y aplausos cuando expresó que en "este país estamos los que luchamos contra el revisionismo de allá y de aquí", aludiendo a la URSS y al Partido Comunista chileno.

TAMBIEN "PITONISA"

Expresó que no se pueden comparar las maravillas de una revolución como la china con una "revolución en libertad" en nuestro país. Se burló de los parlamentarios de todos los partidos y dijo, pasándose las manos por las solapas de su chaqueta: "La única tierra que se repartirá en Chile será el polvo que se sacuden los honorables congresales".

Y "HEROE"

Hizo un llamado a la revuelta expresando textualmente:

"El único camino para los trabajadores es el de la insurrección armada".

JAIME BARROS

Por su parte Jaime Barros Pérez Cotapos formuló las mismas críticas que Clodomiro Almeyda a la Unión Soviética y al Partido Comunista chileno. Pero lo hizo con su peculiar estilo agresivo.

MAO, GUERRILLERO

Ensalzó a Mao, "el guerrillero número uno que encabeza la lucha contra el revisionismo soviético y expresó que los que se oponen a China no pueden llamarse revolucionarios. Agregó que sólo "los obreros revisionistas e imperialistas pretenden rebajar la figura de Mao".

MAO, EL MAS GRANDE

Señaló que en China se ejercita el estudio de las obras de Mao en forma masiva, pues se sabe "que el marxismo superó ya la etapa de Marx y Engels, luego la de Stalin y Lenin y ahora "Mao es el primer marxista-leninista del mundo, el más grande, aunque los fantoches revisionistas digan que rendimos culto a la personalidad, pues los dirigentes revisionistas son unos malandrines".

MAO, CULTURA Y COMIDA

Explicó que Mao domina la filosofía, la sociología, la poesía, la táctica militar, etc. Añadió que gracias a Mao, los soldados del Ejército Rojo tienen una cultura universitaria. Hizo presente que la Unión Soviética, después de cuarenta años de revolución, aún tiene problemas de alimentación y debe importar alimentos de Estados Unidos. En cambio en China, gracias a Mao, ya nadie pasa hambre.

MAO Y LAS CLASES

También señaló que la Constitución soviética sostiene que en la URSS no hay clases sociales, lo que es falso, pues hay una capa de privilegiados que incluso tienen automóviles, como los médicos y otros profesionales. En cambio, China, gracias a Mao, reconoce que aún existe en ese país la lucha de clases y actúa en consecuencia.

MAO Y LA GUERRA

El senador Barros expresó que Mao menosprecia estratégicamente al imperialismo y señala "que la única salida es la guerra popular, opuesta a la coexistencia y a las elecciones. Grabemos esto con fuego indeleble: un pueblo armado con lanzas puede derrotar al enemigo mejor armado". Citó como ejemplo la guerra de Vietnam, "donde el imperialismo se mellará los dientes".

Repudió la coexistencia pacífica y dijo que "El Mercurio" y "El Siglo" actúan juntos para atacar a China. También atacó al Papa, a la NU, al Gobierno chileno, etc.

Con la característica confusión mental de todos los oradores, después de repudiar la coexistencia pacífica y las "negociaciones" con los imperialistas, expresó que China es partidaria de la paz y que, a pesar de las agresiones, se ha sentado también a negociar con Estados Unidos. En medio de las incongruencias señaló que la lucha armada debe hacerse contra el Gobierno democratacristiano y que China es un ejemplo y un símbolo. Luego pidió que el Gobierno establezca relaciones con China.

BARROS, "PELIGRO SUPREMO"

Al término del acto, el público se retiró ordenadamente. No se cantó ningún himno, pero se puso un rayado disco de "La Internacional". En la calle, jóvenes vendían panfletos pekinistas. Como siempre sucede en estas reuniones en cines, en el frontis del edificio se exhibía, con grandes titulares: "Flint, peligro supremo"...

JAIME BARROS: REVOLUCIONARIO DE CALCETINES

El senador Jaime Barros regresó hace un tiempo de China.

Su permanencia en Pekín pareció agravar su infantil revolucionarismo. Durante su discurso de ayer calificó a los comunistas de "malandrines" y "lacayos del imperialismo", a la NU, de "asamblea de papagayos", al Papa, de realizar un "hipócrita pacifismo", al PDC chileno de realizar una "revolución en libertad" capitalista, a EE. UU., de estar poseído de "odio, veneno y desesperación", a la Unión Soviética, de neo-capitalista, etc.

Con místico fervor ensalzó a Mao Tse Tung y lo llamó, repetidas veces, "el primer comunista del mundo", "el guerrillero número uno", cuyo pensamiento basta para que el pueblo derrote a las más modernas armas, etc.

Jaime Barros completó su atuendo revolucionario con unos revolucionarios calcetines de color rojo furioso que lució estrepitosamente desde su asiento en el escenario del Teatro Baquedano.

COMIENZAN ACTIVIDADES DEL CONGRESO NACIONAL EN NUEVA LEGISLATURA

Hoy sesionará el Senado con el fin de fijar día y hora de sesiones ordinarias y calificar la urgencia que el Ejecutivo hizo presente para el proyecto que autoriza a barcos norteamericanos para navegar en aguas chilenas cumpliendo la "Operación Unitas".

Por su parte, la Cámara de Diputados sesionará el miércoles para fijar día y hora de sesiones en esta legislatura extraordinaria. También se dará cuenta de la acusación constitucional que los radicales presentaron contra el Ministro de Economía. Deberá designarse por sorteo una Comisión de cinco miembros para que la informe y la Cámara de Diputados no podrá ocuparse de otra materia mientras no se haya pronunciado sobre dicha acusación.

La legislatura extraordinaria convocada por el Gobierno estará destinada a tratar proyectos de suma importancia para el país. Con el fin de hacer más expedita su tramitación, el Ejecutivo ha manifestado el propósito de incluir en la Convocatoria el menor número posible de proyectos.

Las iniciativas incluidas hasta el momento son: Reforma Agraria, legalización de Juntas de Vecinos y Promoción Popular, modificación del régimen especial del Departamento de Arica, suplemento ítem para Obras Públicas y destina fondos a las Universidades del Norte, fomento de industria automotriz, reforma global de la Constitución Política, franquicias para la industria siderúrgica, modificación a régimen de sociedades anónimas, "Operación Unitas", convenio para defensa de los bosques entre Chile y Argentina, modificación de la "Ley Mordaza", ley forestal y creación del Departamento de Fronteras.

Un suceso de histórica importancia tendrá lugar en la actual legislatura extraordinaria: el viernes 16 de este mes deberá reunirse el Congreso, conforme a disposiciones constitucionales, con el fin de aprobar o rechazar la Reforma al Derecho de Propiedad establecido en el artículo 10 Nº 10 de la Constitución.

Una Planta Frigorífica que nunca falla

Cualquiera falla en su equipo frigorífico puede ocasionar importantes pérdidas en los productos almacenados

La completa línea de maquinaria y equipo de refrigeración Worthington es una garantía de alta precisión y de absoluta seguridad de funcionamiento

WORTHINGTON

El símbolo de calidad en todo el mundo

Informes, Servicio Técnico y Repuestos a su disposición

Representantes Exclusivos GA para Chile

GALFANO y ALAMOS LTDA.

Huérfanos 863, Of. 601 (Edificio España) Fono 34973, Cas. 1090. Stgo. Chile

LLEVESELA POR SOLO E°12.50 MENSUALES

PHILISHAVE DE PHILIPS

El moderno sistema de afeitar que proporciona al hombre de acción, dinámico y audaz! la afeitada del éxito!

Cómprela hoy mismo en

RADIOFONOGRAFIA

Agustinas 985 - Teléfono 398628

San Antonio 339 - Teléfono 31561

LA NACION Empresa Periodística LA NACION • Fundada el 14 de Enero de 1917 • Agustinas 1269 Tel. 82222 - Cas. 81-D
Presidente del Consejo: JORGE CASH M. • Director: JUAN GOÑI S.
REPRESENTANTE LEGAL: EDUARDO LABBÉ J. • TODOS DOMICILIADOS EN: AGUSTINAS 1269

El Papa y la Reforma Agraria

Una conferencia mundial sobre Reforma Agraria, que agrupa a más de 300 delegados pertenecientes a cerca de 80 naciones del mundo, es, evidentemente, un acontecimiento de vastísimo alcance.

Si consideramos, además, que tal acontecimiento fue realizado por autoridades internacionales, tan altamente calificadas como la Organización de las Naciones Unidas, la Organización para la Alimentación y la Agricultura y la Oficina Internacional del Trabajo, tendremos que sus resultados han de contener conclusiones de indudable vigencia y objetividad.

Ya habrá oportunidad de conocerlas en sus pormenores y en su espíritu y de formular las consecuentes consideraciones desde el particular punto de vista del interés nacional.

Pero ya hay, en el plano doctrinal, elementos de juicio de uso inmediato, como lo son las reflexiones hechas por el Papa Paulo Sexto, en el discurso pronunciado ante la comentada Conferencia Mundial sobre Reforma Agraria.

"La Reforma Agraria —señaló Paulo VI— está llamada a desempeñar un papel de importancia capital en la lucha por eliminar el hambre y la pobreza rural en el mundo".

Si con esa sola frase el Papa definió una necesidad, hubo otras con las cuales demostró el deber cristiano y humano de satisfacerla. Por ejemplo, cuando dirigiéndose a los representantes de las 80 naciones reunidas en dicho acto, expresó:

"Los problemas que valientemente no teméis afrontar son, quizá, de los más difíciles de resolver, pero sin duda de los más vitales y más urgentes que se plantean en el mundo de hoy...: los relativos al régimen de tenencia de la tierra; la redistribución de tierras; la transformación de las relaciones entre propietarios y explotadores; **la fijación de un límite a la extensión de las propiedades rústicas;** los problemas de la concentración parcelaria; la explotación en común y la colonización agrícola".

Definida la prelación de las necesidades de la humanidad actual y la evidencia de que algunas de ellas han de ser resueltas por medio de la Reforma Agraria, Paulo VI expresó que la Iglesia no tiene competencia en cuanto concierne a los aspectos puramente técnicos que presentan los problemas referidos, sean ellos de carácter financiero, económico o administrativo. Pero agregó, al mismo tiempo, que la labor de los expertos (representantes de los Gobiernos) debía proyectar su esfuerzo mucho más allá de los aspectos técnicos. Concretamente, expresó: "Vuestra meta es la de hacer una contribución válida a la prosperidad y a la felicidad de la humanidad".

El Papa, invocando un principio cristiano de proyección universal, señaló la inseparable relación que hay entre exigencias de la reforma agraria y necesidades del mundo actual. Dijo: "Dios destinó la tierra y todo lo que ella contiene al uso de todos los pueblos, de forma que los bienes de la creación deben afluir equitativamente entre las manos de todos, según las reglas de la justicia que es inseparable de la caridad. Cualesquiera sean las formas de la propiedad, adaptadas a las legítimas instituciones de los pueblos, según las circunstancias diversas y cambiantes, debe tenerse siempre en cuenta este destino universal de los bienes".

Cabe reproducir una última frase que tiene efecto palpitante en nuestra realidad local, pues se refiere a los males que engendra la tenencia de la gran propiedad agraria en la vida de sus trabajadores:

"Frecuentemente aquellos que son empleados en estos enormes predios o que cultivan parcelas de arrendamiento, no reciben sino unos salarios o unos ingresos indignos del hombre; no cuentan con un alojamiento decente y sufren la explotación de los intermediarios. Carentes de toda seguridad, viven en una dependencia personal tal, que les prohibe prácticamente toda posibilidad de iniciativa y de responsabilidad. Toda promoción cultural".

Genio y Figura de la Promoción Popular

Una revolución que quiera realmente beneficiar y dignificar al pueblo, no utilizarlo en su provecho, debe necesariamente abdicar del sistema de expandir la ayuda de "arriba hacia abajo", entregándola como una limosna, muy comparable a las deshonestas migajas que caen del mantel de los poderosos en las manos del humilde. Una revolución "verdadera" incorpora al pueblo al mecanismo de su acción, exigiendo los beneficios de "abajo hacia arriba". Es lo que preconiza la Promoción Popular de la revolución democratacristiana, y basta entonces este solo detalle para mensurar en ella la estatura de una "verdadera revolución en libertad". De ahí que la Promoción Popular sea una de las tareas más fundamentales del actual Gobierno, definida de manera muy clara por la propia voz del Presidente Frei:

—"El pueblo no quiere dádivas ni protectores, sea el Estado, sean los particulares —ha dicho—. Por eso, la Promoción Popular no significa que desde aquí, del Palacio de la Moneda, vamos a dirigir los movimientos populares y a canalizarlos a nuestro amaño, para nuestro campo, de acuerdo con una voluntad estatizante... Promoción Popular no significa tampoco que establezcamos de facto una discriminación social que rechazamos de plano en el terreno de los principios. Entendemos por pueblo a TODA LA COMUNIDAD, aunque la gravedad de los problemas que debemos encarar exija una atención muy marcada y preferencial para los sectores más afectados... Promoción Popular significa, como lo hemos sostenido largamente, reconocer y promover las instituciones; crear y otorgar los servicios y los recursos, cuando sea necesario, para que el pueblo se organice y asuma el papel que le corresponde en una sociedad moderna. Significa, también, el acondicionamiento de las estructuras y mecanismos del Estado que permitan a ese mismo pueblo organizado incorporarse eficazmente al ejercicio del poder... Las voces aisladas no se oyen. Un poblador de barrio solo, un pequeño propietario del campo, un artesano, un industrial, un trabajador están perdidos en el complejo mundo de hoy. PERO EN UNA SOCIEDAD ORGANICA NO PUEDE HABER VOCES AISLADAS."

Es decir, la Promoción Popular reúne en un solo acento nacional a todas las voces del país, colocando naturalmente a la vanguardia al clamor mayoritario de los pobres, los humildes, aquéllos que el mexicano Mariano Azuela llamó tan certeramente "los de abajo", ahora en plan de ir "hacia arriba" por primera vez en la andanza histórica de Chile. La Promoción Popular es, pues, el ascenso del pueblo a una verdad más pura y una vida más digna. Oponerse a ella, como se quiere oponer, sin embargo, la Derecha plutocrática y oligárquica, en curiosa complicidad clandestina con la equivocada Izquierda marxista, significa entonces, lisa y llanamente, negar ferozmente la opción de un mejor destino para Chile y los chilenos.

Somos un país de gente pobre. El 55 por ciento de las familias chilenas es de obreros que ganan jornales que penan por debajo de los sueldos promedios. Estos grupos proletarios forman la más copiosa mayoría nacional de la República. Constituyen 740.000 familias que representan el 59 por ciento de los 8.216.723 habitantes, según las cifras en que nos midió el último censo. La "gente rica", en cambio, las familias de la plutocracia, representan apenas, dijo Jorge Ahumada, "el 5 por ciento de la población", dejando el resto —el 36 por ciento— para el "medio pelo". Este minoritario 5 por ciento de afortunados goza, en conjunto, de más de un tercio de toda la producción del país. Para el 59 por ciento de los pobres sólo queda UN QUINTO de esta misma producción. La Promoción Popular ambiciona corregir este brutal desnivel que se ve indigente de sentido nacional por donde se le mire. Es la desplazada diferencia en el ingreso por persona el motor tal vez más ejecutivo de nuestro subdesarrollo.

La Promoción Popular repara esta lesión odiosa organizando al pueblo, colocándolo a la par de todos los problemas, haciendo que el pueblo "suba" a un rango superior en la sociedad comunitaria que estamos forjando.

La Marcha del Mundo

OTRA NUEVA NACION SURGE EN AFRICA

Un minuto después de la medianoche del día 29 de septiembre, Africa ganó una nueva nación, al convertirse el Protectorado Británico de Bechuanalandia en el país independiente de Botswana.

La historia de Bechuanalandia o Bechuanía, como también se le llamaba antes de denominarse Botswana, data de los días del Acta de Unión. Este país y los Protectorados Británicos de Swazilandia y Basutolandia —que juntos alcanzan tres veces el tamaño de Inglaterra— fueron excluidos de esta Acta, en cuya virtud nació la Unión Sudafricana o Sudáfrica actual, debido a que el gobierno liberal inglés, dudoso de las intenciones de la Unión, retuvo su protección. En el Acta, sin embargo, se contempló su ingreso eventual a la Unión.

Esta disposición fue, durante largo tiempo, una verdadera espada de Damocles suspendida sobre la cabeza de los tres Protectorados, en los que no existe la segregación racial que hay en Sudáfrica. Para ésta, las razones que tenía —y tiene— para absorberlos, son muy claras: la existencia misma de estos territorios sin segregación enclavados dentro de los brazos de sus fronteras, son un permanente desafío.

El hecho de que ahora el Protectorado Británico de Bechuanía haya alcanzado su independencia, constituye una nueva manifestación —que alcanza especial relieve en la hora actual, debido a las tensiones raciales que sacuden a la Comunidad Británica de Naciones— del desvío de la Corona inglesa de la política de segregación practicada por Sudáfrica y Rhodesia. Pero la confusión reside en que los africanos de este ex Protectorado —como los de los otros dos— aunque apasionadamente decididos a resistir cualquier absorción por parte de la Unión Sudafricana, difícilmente podrán existir sin ella.

Aparte de este dilema, los tres territorios tienen poco en común. Swazilandia ha expresado siempre su deseo de formar un gobierno más representativo que la mera regencia tribal que hoy tiene. Basutolandia propuso en 1958 la formación de un Consejo Legislativo con limitada autonomía.

En cuanto a Bechuanalandia, tuvo un consejo tribal que luego se convirtió en un Consejo Legislativo. Su actual Presidente, Seretse Khama, tiene una curiosa historia. En 1948 se casó con una dactilógrafa inglesa, Ruth Williams, por lo cual produjo el repudio de su tribu Bamanwato y fue expulsado por los ingleses, debido a que por su pertenencia a dicha tribu era heredero de la jefatura tribal del país. Khama prefirió renunciar a sus derechos a dejar a su esposa y este romántico y noble gesto le permitió volver en 1956.

Está encerrado entre Rhodesia y Sudáfrica, de donde vienen las amenazas de la segregación racial. Es, en cambio, el primer estado africano con gobierno negro que se hace independiente junto a Sudáfrica y la colonia número 26 que ha obtenido su independencia dentro de la Commonwealth, de la que sigue siendo miembro. Es un país árido, dominado por el vasto desierto de Kalahari y considerablemente más extenso que Francia. Tan árido es que su saludo tradicional es "Pula", que significa lluvia.

AFRICA, EL CONTINENTE NEGRO

A menudo, llamamos a Africa el Continente Negro. Esto es más exacto de lo que pensamos, porque, para nosotros, no es sólo el domicilio de la raza negra, sino porque, si prescindimos de sus regiones costeras, las tinieblas más densas se hacen en el reino de nuestro saber cuando hablamos de ella.

Pero es, al mismo tiempo, no solo una realidad política y económica de vastas proporciones, que tiene para nosotros, latinoamericanos, inmensa importancia, sino asimismo sede de la que es, seguramente, una de las más emocionantes empresas del hombre moderno: la descolonización y el surgimiento a la vida independiente de muchos países.

Africa y su independencia constituyen uno de los fenómenos de mayor relieve en los tiempos en que estamos, con una importancia igual o aún mayor de la que tuvo en su época la independencia de las dos Américas. Marca, desde luego, una gran diferencia entre el mundo de 1945, cuando asomó el desolado amanecer de una precaria paz y se fundaron las NN. UU., y el de 1966, caminando peligrosamente al borde de la guerra.

En efecto, en 1945, sólo Egipto, Etiopía y Liberia eran miembros de las NN. UU. Diez años después, se incorporó Libia; Sudán, Marruecos y Túnez lo hicieron en el año siguiente. Ghana en 1957 y Guinea en 1958. Fue 1960 el año de la incorporación masiva de los países africanos independientes a las NN. UU. La sesión XV de la Asamblea General en ese año, fue conocida como la "sesión africana", en que la ONU recibió a 16 nuevas naciones de Africa. Al año siguiente, sus puertas se abrieron para tres nuevos países; en 1962, para cuatro; para dos en 1963 y para otros dos en 1964.

Las nuevas naciones africanas son, en verdad, realmente hijas de la ONU, porque ha sido gracias a ella que alcanzaron, sin tan duro derramamiento de sangre, su independencia, y en ella ven la garantía de su ulterior desarrollo. Sin las Naciones Unidas, la descolonización africana habría sido mucho más difícil y dolorosa. Inmensos problemas quedan por resolverse.

Tales problemas son los propios del subdesarrollo y en ellos tienen particular responsabilidad las naciones colonialistas europeas, que sólo miraron sus particulares intereses y explotaron Africa de una manera inmisericorde. Es especialmente serio el problema agrícola. En los últimos cinco años, mientras la producción de alimentos aumentó sólo en un 7 por ciento, la población lo hizo en un 10 por ciento.

Pero Africa no solamente recibe gran ayuda de las organizaciones internacionales, sino que se encuentra estrechamente ligada a los grandes centros económicos de Europa. Así, por ejemplo, la URSS está comprando buena parte del cobre que necesita —más de 100 mil toneladas— en Zambia. La Asociación Europea de Libre Comercio —la réplica inglesa al Mercado Común Europeo— se relaciona estrechamente con las ex colonias africanas y lo propio hace éste. Con sus vinos, su producción de tipo tropical, especialmente cacao y café, con sus minerales, en especial, cobre, oro y hierro, Africa surge como una gran competidora de América Latina.

VIVIMOS UN MUNDO NUEVO

Mucho se habla —y con sobrada razón— de la aceleración de la historia de nuestro tiempo. Sus pasos morosos de otras edades se han convertido ahora en loca carrera.

En efecto, el mundo de hoy no es siquiera el mundo de 1945. La reciente evolución y problemática de las Naciones Unidas así lo acredita. Tal como se concibieron en San Francisco, ellas descansaban sobre el concepto de que la responsabilidad primordial de la mantención de la paz estaba en manos del Consejo de Seguridad, en tanto la Asamblea General era un simple foro de discusiones. De acuerdo con esta imagen, era dable pensar que la mayor preocupación de la ONU habría sido elaborar un lento camino hacia la independencia africana.

No fue así, sin embargo. La eclosión del movimiento independentista africano fue demasiado grande. Al llegar los nuevos países a la Asamblea General, lo hicieron cuando ella debió asumir, por la paralización del Consejo de Seguridad y en virtud de la resolución Pro-Paz de 1950, atribuciones que específicamente pertenecían a ese órgano. Pudo así intervenir en las crisis de Suez y del Congo. Los nuevos países de Africa apoyaron con entusiasmo este nuevo papel de la Asamblea, que es la única institución dentro de la ONU en que todos los países se encuentran representados.

Chile ha manifestado su apoyo a todo esfuerzo de democratización de las NN. UU. También a los que se orientan a una necesaria solidaridad entre los países postergados. Por otra parte, como hemos visto, se encuentra amagada por Africa en sus mercados tradicionales, lo mismo que la mayor parte de América Latina.

Por eso, no puede sernos indiferente lo que ocurre en el continente negro. Hay con él vastos lugares de encuentro y también opuestos intereses. Más útil parece, sin embargo, hablar de los primeros, porque es por medio de la solidaridad del mundo en desarrollo que encontraremos una solución para nuestros problemas. Nunca como ahora fue más fecundo el diálogo de los continentes.

Auxilio Escolar y Becas

Ni la consigna demagógica, ni la acción delictual promovida por incalificables orientaciones podrían desmentir a las realizaciones materiales de la actual Administración a favor de la enseñanza.

La Junta Nacional de Auxilio Escolar y Becas, en su contenido social íntegro y justiciero, muestra con la sobria e indesmentible solvencia de la obra cumplida, una prueba más de esa preocupación principal del Gobierno sobre la educación.

Durante 1965, es decir, en la etapa organizativa de esa institución, la Junta Nacional pudo entregar beneficios socio-educacionales definidos y necesarios a los estudiantes.

En una población escolar de 1.677.965 estudiantes, el 37,62% de ellos recibió algún tipo de beneficio.

Las pruebas abundan y pueden ser fácilmente comprobadas. Pruebas como éstas, que palparon con gratitud miles y miles de hogares, especialmente modestos:

En 1965 se proporcionaron 750 mil desayunos y 300 mil almuerzos diarios; fueron instaladas 1.016 cocinas en las escuelas; se distribuyó un total de 3 millones 190 mil 914 kilos de alimentos Care: leche en polvo, trigo laminado, trigo bulgur, aceite, harina de maíz. 150 mil niños recibieron equipo de vestuario y 400 mil, equipos escolares.

Estas cifras sobre prestaciones materiales, a las que aún se podría sumar la distribución en dinero, destinado casi exclusivamente a alimentos, por un total de 10 millones doscientos mil y tantos escudos, tienen una significación directa sobre la educación.

No basta, en efecto, con abrir escuelas y aumentar las matrículas. Junto con ello es preciso resolver problemas que inciden en el aprovechamiento cabal de las horas de estudio. De ahí que, por ejemplo, se complemente el presupuesto de educación, propiamente dicho, con estas prestaciones que suplen lo que el hogar no puede dar dentro de una realidad antigua que no exige de mayores comentarios.

Pero, naturalmente, junto con la alimentación, el texto escolar, el lugar en la escuela, el maestro y el orientador, el estudiante —particularmente aquel que procede de hogares de escasos recursos— necesita de otras formas de auxilio escolar, para poder integrarse a la labor escolar en condiciones apropiadas.

Necesita atención médica y vacaciones, por ejemplo, y ello también se le otorgó por la Junta Nacional de Auxilio Escolar y Becas. La contratación de 163 dentistas y el funcionamiento de 268 colonias escolares, cumplió en 1965 esa misión fundamental.

Otra misión cumplida fue la concesión de becas: 17.628 para el nivel medio, y 2.007 préstamos universitarios.

No podría extrañar que si esa labor amplia pudo ser abordada el año pasado, en la etapa de organización del valioso sistema, en el presente año se vaya quebrando cada una de las cifras de 1965.

Menos podría sorprender esta diligencia del Gobierno si ella prueba lo que es manifiesto: su propósito firme de democratizar la enseñanza, mediante la otorgación de oportunidades a los hijos de cada sector de la comunidad nacional. Incluso, y especialmente, de la oportunidad a los hijos de campesinos y pobladores, hasta ayer postergados y olvidados con injusticia social insoportable.

Engaño y Peligro del Tráfico de Armas

El tráfico de armas, luego de la guerra 1939/45, fue uno de los "comercios" más prósperos del mundo. Se luchaba, o se preparaba la lucha, en unos veinte puntos del globo: en Indochina, en Indonesia, en Grecia, en Palestina, en Madagascar, en Africa del Norte, en América del Sur. Y en la mayoría de los casos los beligerantes no tenían más fuente de aprovisionamiento que el contrabando.

Eran tiempos felices para los traficantes. Una estadística de la época estimaba que las operaciones realizadas con tan mortíferos objetos totalizaba, sólo en Suiza, un beneficio neto de mil millones de francos suizos.

Otros centros de transacción y tránsito eran Tánger (hasta la Independencia de Marruecos), Beyrut, Hong-Kong, Macao, Manila, Rotterdam, La Habana (antes de Castro), Santo Domingo y Montevideo.

Por extraño que parezca, tras la guerra de Corea, en 1950, la que empezó a marcar el ocaso de los traficantes de armas. Puesto que desde ese momento las grandes potencias intervenían abiertamente en las guerras civiles, revoluciones o conflictos locales, los antagonistas no tenían ya necesidad de comprar armas a precios astronómicos: sus aliados se las proporcionaban gratuitamente.

Washington sostenía a Chiang Kai-shek; Francia a Indochina; Egipto (y otros países) al FLN argelino. En 1963, Francia e Inglaterra no ocultaban su ayuda a Israel, así como, en 1966, Estados Unidos no niega la suya a Formosa, a Saigón, a Bangkok o a los anticastristas...

El tráfico de armas ha entrado, pues, en su agonía. ¿Exhalará el postrer suspiro?... Muchos son los que así lo creen, pero, en todo caso, todavía no ha llegado ese momento y, por ahora, pese a los malos tiempos que corren, incluso el más modesto traficante asiático, latinoamericano o africano —cada día más escasos, es cierto— gana más que un Ministro o un profesor de Universidad europeo. Y ello porque la epidemia de revoluciones y guerras civiles se ha extendido también por el Continente negro, en el que el Congo, Angola, Nigeria, el Sudán y Kenya, por no citar sino a estos países, siguen "consumiendo" muchas armas de contrabando.

Las transacciones de este tráfico se efectúan lo mismo en París que en Zürich, Bruselas, Londres, Hong-Kong o Hamburgo. No obstante, no son comparables a las que se realizaban hace veinte años y en 1956, sin ir tan lejos.

Este "comercio" decadente cede ahora su sitio a... falsos traficantes, los cuales proponen a ciertos países africanos, latinoamericanos o asiáticos armas de contrabando procedentes —según ellos— de tal o cual operación ilegal (robo de "stocks", maquinaciones "políticas", etc.) y que no son en realidad sino restos perfectamente negociables. El misterio de que saben rodearse estos falsos traficantes consigue dar la ilusión al "Ministro de la Guerra" de cualquier Estado africano o asiático, de haber adquirido una ganga.

Los países que poseen "restos" de esa clase, pasados de moda, y que desean, por lo tanto, desembarazarse de ellos —Checoslovaquia, Suecia, Inglaterra y muchos otros— no vacilan en recurrir a tales intermediarios, dándoles "carta blanca" para la "técnica psicológica de la venta".

Un mercado archisaturado, una producción que bate todos los records habidos hasta hoy, unos modelos que resultan anticuados a velocidad vertiginosa, unas posibilidades de venta cada vez menores, todas estas circunstancias hacen que el tráfico de armas padezca actualmente la crisis más aguda de su historia. Semejante noticia debiera alegrar a cuántos esperan que un día la humanidad cese al fin de fabricar artefactos mortíferos. Pero no conviene que echen las campanas al vuelo, pues en realidad se siguen fabricando a ritmo incesante y más temibles cada vez, por lo que el presente ocaso de los traficantes únicamente lo explica una evolución de las costumbres: las revoluciones, las guerras civiles y las guerras de cualquiera clase, mejor organizadas, no necesitan ya, salvo en contados casos, los servicios de los abastecedores de armas improvisados.

Remy Rolland

En serio y en broma:

Una Suegra en la Planilla

Por Art Buchwald

WASHINGTON.— El congresista Adam Clayton Powell ha sido censurado últimamente por tantas cosas que no se sabe por dónde comenzar. Entre aquello de que se le acusa está el hecho de que su esposa figura en su planilla de gastos oficiales aunque reside en Puerto Rico y nunca ha recibido sus cheques.

Powell sostiene que todos los miembros del Congreso incluyen familiares en sus planillas y que lo atacan a él de preferencia simplemente porque usa bigote.

Es cierto que Powell no es el único congresista que tiene parientes en su planilla. El otro día entrevisté a Wadley Peyton Howl, una de las figuras más discutidas de la Cámara de Representantes. Le dije:

"Señor Howl, se rumorea que usted incluye a su suegra en su planilla".

"Nunca lo he negado. Ella es de gran valor para mí y vale hasta el último centavo de los 28.000 dólares que el gobierno le paga".

"¿Qué es lo que hace para usted?"

"Por una parte, contesta mi correspondencia".

"Pero si ella vive en las islas Aleutianas..."

"Exactamente. Yo recibo muchas cartas de los esquimales y se las remito a ella".

"Ella afirma que nunca ha recibido un cheque del Gobierno".

"Por supuesto que no. ¿Qué haría con él en esas islas? Yo deposito sus cheques en mi cuenta y cuando ella necesita algo, como aceite de ballena o protectores para las orejas, yo se lo envío".

"Señor Howl, espero que no le importe que le haga unas preguntas, pero se dice que aunque es presidente del comité de recreo y horas de almuerzo escolares, nunca asiste a sus reuniones".

"Esa es la más baja muestra de irresponsabilidad política: la razón de que no haya asistido a las reuniones es que he estado viajando, para obtener informes en una investigación sobre la materia".

"¿A eso fue a Acapulco el mes pasado?".

"Exactamente. Oí hablar de una escuela allí que tiene tres períodos de comida en la noche y sentí curiosidad al respecto".

"Sus detractores dicen que usted pasó cuatro semanas en Las Vegas y presentó una cuenta de gastos de 15.000 dólares".

"Claro, en Las Vegas también hay escuelas".

"¿Y qué me dice del viaje a la Riviera este verano?"

"Fui para ver si debíamos introducir el deporte de esquíes de agua en nuestro programa de lucha contra la pobreza".

"Señor Howl, aunque usted representa al Distrito Quinto, nadie lo ve nunca allí..."

"Acostumbraba ir, pero cada vez que lo hacía alguien quería arrestarme. De modo que resolví no volver. Que mis votantes vengan a visitarme..."

"Se habla de eliminarlo a usted del comité..."

"Que lo intenten y verán la reacción de los esquimales..."

"Señor Howl, ¿por qué lo están atacando siempre las gentes?"

"Se lo diré, pero usted no lo publicará..."

"Sí lo haré".

"Porque he dejado que todos se aprovechen de mí. No es cosa fácil ser una persona escrupulosa".

Abrir un Mundo

Los psicólogos, que se han entregado de lleno a la tarea de rehabilitar moralmente a las personas privadas de visión, declaran que el primer obstáculo que deben superar es la convicción de que ellos están irrevocablemente excluídos de la vida normal. El proceso es corriente en psiquiatría. Una mutilación física de consideración a menudo se exagera en el interior del que la sufre y termina por pensar en sí mismo como algo parecido a un monstruo, sin muchos derechos y subordinado a la compasión de los demás. La tensión que resulta de estas ideas sombrías tiene con frecuencia un efecto más nefasto en el paciente que su dolencia misma. Liberarlo de estas obsesiones es entonces tan importante como su curación.

Es en este sentido que la Biblioteca tiene un alcance inmenso. La lectura es un pequeño mundo que reclama concentración y si hay algo de que el no vidente dispone con más holgura y en un grado mucho más intenso que el resto de las personas es precisamente la capacidad de aislarse, de hacerse impermeable a todos los acontecimientos exteriores para sumergirse en un libro. Por otra parte, es difícil que encuentren otra región del mundo donde exista un consuelo más eficaz que la literatura. La lectura redime por el conocimiento, eleva por la razón y contribuye más que ninguna otra cosa a formar una visión objetiva del mundo y las cosas.

La obra se encuentra atendida por voluntarias y el número de volúmenes se eleva ya al millar. Esto se llama, literalmente, abrir un mundo en una época donde la generosidad no es precisamente la regla.

Breton y el Superrealismo

Desde el comienzo del siglo XX una interrogante empezó a agudizarse entre los intelectuales europeos. La cuestión era sencilla: se trataba del sentido del mundo. No era una inquietud reciente; el problema tenía una trayectoria tan vieja como la tierra y sus huellas podían encontrarse en los primeros escritos de los filósofos griegos, en Lucrecio y en Epicuro. Frente al dilema, los antiguos recomendaban la resignación. Los dioses no se ocupaban del mundo y el hombre debía buscar en otra parte la orientación de su destino. Toda la filosofía moral de los antiguos toca el problema y termina aconsejando distintos caminos para solucionarlo: los placeres, un áspero renunciamiento, la sabiduría, el equilibrio.

Lo que distinguía al movimiento que se esbozaba a principios de nuestro siglo era la formidable intensidad con que formulaba sus premisas. La inquieta rebusca de Nietzsche y las requisitorias apasionadas de Iván Karamazov habían abonado espléndidamente el terreno. Ya no se preguntaba por la existencia de Dios; se buscaba pura y simplemente un sustituto pertinente. Pero se buscaba sin esperanzas, con desesperación y a menudo se terminaba echando todo por la borda, llamando con Tzara a "una revolución cualquiera" y negando toda diferencia entre el bien y el mal: propiamente lo que se ha llamado el nihilismo.

Este nihilismo suscitó una multitud de escuelas que lanzaban manifiestos, organizaban exposiciones y fomentaban por broma, el escándalo. En este clima efervescente vio la luz el más significativo de estos movimientos: el superrealista. Su cabeza visible era el joven André Breton, representante típico de su tiempo. Breton había abandonado sus estudios de medicina, como una expresión de rechazo a la sociedad burguesa; por este camino lo había seguido un gran número de poetas. No querían nada de la sociedad organizada, ni siquiera un oficio. El movimiento nació oficialmente en 1924 con el primer "Manifiesto superrealista". El nombre es revelador y servirá para subrayar el verdadero carácter del movimiento. En efecto, lo que estos intelectuales rechazaban no era única y primordialmente la sociedad; era la realidad, la vida misma. No sólo consideraban que el sistema social era injusto, sino que además la vida era "una condena de muerte generalizada". No sólo protestaban contra las autoridades, sino también y de un modo principal, contra la naturaleza. Crevel, uno de sus representantes más caracterizados, hablaba del suicidio como "la más verosímilmente justa y definitiva" de las soluciones. No eran bromas. Crevel se mató, junto con sus amigos Rigaut y Vachó.

Si la realidad era un crimen y la sociedad una comedia, ¿qué quedaba? Breton proponía agotar los esfuerzos en la búsqueda de "cierto punto del espíritu desde el cual la vida y la muerte, lo real y lo imaginario, el pasado y el futuro, dejan de ser percibidos contradictoriamente". Otros, más drásticos, proponían salir a la calle con un revólver y disparar al azar contra la multitud.

Pero todas éstas eran, por decirlo así, soluciones líricas. Breton y Naville, entre otros, buscaron dar al movimiento un alcance más positivo y terminaron por ingresar al partido comunista. Fue un trágico equívoco. Los superrealistas buscaban sobre todo subrayar por medio de la violencia el drama de la condición humana, y nada más. Detestaban "el abominable bienestar terrestre" que el comunismo pretendía instaurar después de la revolución. Lo que los comunistas consideraban como un medio —la desarticulación de la sociedad burguesa— era un fin en sí mismo para estos poetas enamorados de la violencia. Recusaban el poder organizado y eso explica que, cuando la revolución se asentó en Rusia, Breton se uniera al disidente Trotski. Le gustaba la rebelión por la rebelión misma y consideraba leal el orden establecido, cualquiera que éste fuese. De manera que la alianza no podía durar: estaba minada en su base. Los comunistas querían usar a los superrealistas como un medio para destruir la sociedad burguesa y los superrealistas tomaban de sus aliados la idea de la revolución, aún aceptar ninguna etapa constructiva posterior. La gran mayoría rompió ruidosamente con el partido y tomó otro rumbo.

¿Qué rumbo? Breton se obstinó hasta su muerte en sostener en toda su integridad sus ideas juveniles, cosa que lo relegó insensiblemente en el olvido. De tiempo en tiempo, dejaba caer una frase, admirablemente redactada, y volvía a su silencio. El mundo tomaba una orientación distinta. Nuevas figuras —Sartre, Camus— brillaban en el horizonte literario. Imperaba un tono constructivo, se acentuaban las tendencias hacia los análisis críticos en buena prosa, sin excesos poéticos. En este nuevo ambiente, apenas había un lugar para él. Su muerte literaria precedió a su deceso.

Pero es una muerte que está lejos de ser absoluta.

En efecto, el balance del superrealismo no es completamente negativo. Deja el saldo de un vocabulario fulgurante, los mejores trozos de poesía francesa del siglo XX y una pregunta. La respuesta superrealista fue un vendaval sin dirección y es posible que esto sea un error. Pero las respuestas que han venido después están lejos de ser satisfactorias, y la interrogante permanece intacta.

Esa pregunta zumbona es el legado más vivo de Breton y será tal vez el fundamento de su permanen-

Puntualizó el Presidente Frei en Rancagua:

"Un Pueblo con Coraje Transformará el País"

El Presidente Frei, con motivo de la firma del Decreto que autoriza el funcionamiento de la nueva empresa Sociedad Minera "El Teniente" S. A., pronunció el siguiente discurso en el Estadio Braden de Rancagua:

Autoridades civiles, militares y eclesiásticas; señores representantes de las Compañías; pueblo de Rancagua y de Chile:

Realmente pocas veces los que participamos en un hecho histórico nos damos cuenta de sus verdaderas proyecciones. Hoy, aquí, en esta histórica ciudad y en esta histórica fecha, me ha correspondido el honor, en nombre del pueblo de Chile, de firmar este Decreto por el cual el Estado chileno pasa a ser dueño mayoritario, con el 51% de las acciones de la Compañía Minera El Teniente.

El 25 de enero de este año se promulgó la Ley Nº 16.425, sobre política cuprera, que fue enviada por el Gobierno a fines del año 1964. Después de un año de intensa discusión, fue aprobada, pero en forma incompleta, por lo cual hubo necesidad de salvar numerosas omisiones en la Ley 16.964, del 25 de abril de este año.

CONSOLIDAR UNA POLITICA

Muchas veces el pueblo, su clase media, su proletariado industrial, sus campesinos, sus intelectuales, piensan que una vez dictada la ley las cosas están hechas; pero la ley es sólo una facultad para hacer las cosas y consolidar esta política, realizar esta ley, ha implicado que durante estos 5 meses, docenas de abogados y cientos de ingenieros hayan estado trabajando para dictar los decretos, los reglamentos, elaborar los proyectos y hacer los estudios necesarios para transformar esta ley en realidad. Hoy día estamos en situación de informar al país que con fecha 8 de agosto del año en curso, ya se presentó la solicitud de la Sociedad Minera Andina y que el decreto que autoriza las inversiones se encuentra listo para su aprobación. Con fecha 7 de septiembre se presentó la solicitud de inversión de la Compañía Braden Copper Company, ahora Sociedad Minera "El Teniente" y, en este momento se encuentran listos todos los trámites para su decreto de inversión. Respecto a esta última sociedad, como lo anuncié al país desde hace más de un año y medio, al enviar el proyecto al Congreso, se dictó ya el decreto que autoriza al Estado chileno para comprar el 51% de las acciones y se ha firmado hoy la promesa de compra de las acciones y el decreto que autoriza la existencia de la nueva sociedad.

INVERSION DE CAPITAL

En sólo 5 meses hemos logrado configurar numerosísimos instrumentos legales; sólo en la Compañía Minera Andina, que es la más pequeña esto ha significado más de 18 contratos de refinación y fundición con la ENAMI, contratos de transportes con los Ferrocarriles, contratos de energía eléctrica con la ENDESA, a qué seguir. En una palabra, en 5 meses hemos finiquitado una de las negociaciones más importantes como inversión neta de capital que se haya elaborado en nuestra América Latina.

En el discurso que pronuncié el 21 de diciembre de 1964, a menos de dos meses de asumir el Gobierno, hablé al país de una inversión del orden de 416 millones de dólares en estos tres proyectos. Hoy estoy en situación de informar que presentados los proyectos, esta inversión alcanzará a 530 millones de dólares, o sea, una cifra aproximada de más de tres mil millones de escudos, o sea, una inversión que es igual al total del presupuesto nacional del año 1964.

Los aumentos de producción por empresa serán: El Teniente, de 180 mil toneladas a 280 mil toneladas. La Andes Copper, de 90 mil a 110; Chuquicamata, de 310 a 502 mil, y 75 mil toneladas nuevas de La Andina.

Las inversiones comenzarán a producirse, según nuestro calendario, en los próximos meses y estarán en plena actividad a partir de marzo de 1967, para llegar a su término en 4 años. Esto quiere decir que cuando entregue el Gobierno, tal como lo anuncié al asumirlo, este país, en vez de producir alrededor de 550 mil toneladas, estará sobre el millón 100 mil toneladas y Chile será el primer exportador mundial de cobre.

INVERSION SOCIAL

Yo creo que esta es una oportunidad para que el pueblo conozca sus problemas y no siempre oiga injurias y críticas. Los efectos puramente industriales del proyecto son fundamentales y básicos para el país, pero no menos importantes son las inversiones sociales directas que se realizarán en los marcos de estos proyectos.

En viviendas y obras de equipamiento se llegará a una inversión total de más de 90 millones de dólares, o sea, más de 500 millones de escudos distribuidos así: 50 millones en la Anaconda; 25 en El Teniente y 16 en La Andina. En hospitales se invertirá una suma aproximada a los 21 millones de escudos; en escuelas, 5 millones de escudos; en caminos, 32 millones de escudos; en agua potable y alcantarillado, 14 millones, y en puertos, 4 millones de escudos.

MAYOR NUMERO DE VIVIENDAS

En los proyectos se contempla la construcción de un total de 2.886 casas para la ciudad de Rancagua, donde hace poco se inauguró ya una importantísima población, lo que representará casas para 25 mil nuevos habitantes, incluyendo el aumento directo e indirecto y los equipamientos comunitarios para que esta gente pueda vivir en condiciones verdaderamente dignas y progresistas.

Para las inversiones del grupo Anaconda se habla en el proyecto que presenté a la nación, de construir 1.500 casas. Hoy puedo informar que en vez de ello, se construirán 4.703, y se refaccionarán 300, lo que eleva la cifra de casas óptimas en esa empresa a 5.003, más de 820 plazas para solteros. Ya se ha anunciado en los diarios las peticiones de propuestas para la primera etapa de esas construcciones llamándose a contrato.

En la Sociedad Minera Andina se construirán 700 casas, lo que hace un total de 8.879 viviendas para el cobre, en vez de 4.066 que fueron proyectadas para los trabajadores de Chile que trabajan en esta actividad.

URBANIZACION EN RANCAGUA

Para la ciudad de Rancagua estos proyectos significan, además de la instalación de las poblaciones señaladas, la solución definitiva de los problemas de agua potable, alcantarillado, habitación, y ampliaciones de hospitales, consultorios periféricos, escuelas y terminación de la doble vía Rancagua-Angostura, que será indispensable cuando comience la movilización que producirán las nuevas inversiones.

Por otro lado, en este momento, la Corporación del Cobre, en unión con la Corporación de Fomento de la Producción, están proyectando nuevas instalaciones industriales en esta zona. Además, de la significación que tiene para la economía del país todo lo antes dicho, se duplicará prácticamente la entrada en dólares de la Nación chilena. Una etapa ha sido la construcción jurídica, y de ingenieros la otra, la contratación de los créditos y este trabajo significa la vigilancia más completa para que en la aplicación de estas leyes el interés del Estado esté legítimamente resguardado y en todo momento hemos estado cumpliendo con ese espíritu y con ese espíritu continuaremos, porque en cualquier momento, cualquiera que sea el estado de la negociación, si nosotros tenemos cualquier hecho que implicara modificar las situaciones si el Estado chileno tiene ventajas, con la misma claridad se lo diría al país entero.

UNA ZONA EN MARCHA

Todo está en marcha. Y una vez que se pongan en trabajo en los próximos meses, esto significará aquí, en esta zona de Rancagua, el trabajo de 5 mil obreros nuevos en la construcción de estas nuevas obras.

Están también adquiridos los terrenos para la construcción de las viviendas por parte de la Corporación, y por otra parte, la Comisión del Cobre, que preside el señor Ministro de Defensa, don Juan de Dios Carmona, tomó el acuerdo que en el plan de construcción de viviendas en Rancagua se consideren no sólo los terrenos adquiridos por la CORVI, sino también los terrenos de las Cooperativas de los trabajadores del Cobre que han adquirido con su esfuerzo, o sea, no se va a construir sólo en los terrenos que se adquieran por la empresa, sino también se utilizarán los terrenos de las cooperativas que representan un aporte vital de los propios obreros.

Por otra parte, están terminados los estudios de hospitales, escuelas, caminos, ferrocarriles; agua potable y alcantarillado, ampliación de puertos y desarrollo industrial del país. Estamos en situación ahora —a pesar del tremendo atraso que significó la prolongada discusión de la ley, ya que podríamos haber partido hace algunos meses—, de poner en movimiento un enorme esfuerzo nacional que pondrá a Chile en condiciones óptimas para el manejo de su fundamental industria que es el cobre.

SE MATERIALIZA UN PROYECTO

Al firmar este decreto se realiza pues un acto de Gobierno a través del cual se inicia la última parte de un trámite que comenzó en 1964, cuando, al día siguiente de asumir el Gobierno, inicié las conversaciones con las Compañías para llevar adelante este plan que anuncié como candidato.

Este es el primero de los trámites que en el plazo de 30 días hará que la Braden Copper Company se transforme en la Sociedad Minera El Teniente chilena y, en un plazo no superior a 90 días, espero que esté en marcha el total de las obras.

Pero yo también quiero decirle al pueblo, que debe haber salido ya en el "Diario Oficial", el nuevo Estatuto de los trabajadores del cobre, que consagra importantes ventajas en el régimen económico y social de estos trabajadores. La majadería, la insolencia y la infamia, que no reconocen el hecho del paso trascendente y nacional que significa que el Estado chileno sea mayoritario, que tenga la propiedad y el control de esta Compañía, no ha bastado para silenciarlos. Se refugian como los soldados en derrota, de trinchera en trinchera. Hoy le dicen a los trabajadores, una vez más, que van a perder sus condiciones de trabajo. Todas las condiciones que actualmente tienen son respetadas, ninguna de las leyes que hoy están vigentes para ellos han cambiado; al revés, se consolidan y se afirman. Desde luego, de acuerdo con el nuevo Estatuto, se mejora el sistema de gratificaciones o participación de las utilidades, tal como lo mandó la Ley 16.425; se reconoce la plena libertad de negociación colectiva, eliminando discriminaciones y prohibiciones que existían en el antiguo Estatuto. Por consiguiente, ahora habrá una amplia libertad de negociación.

Quiero destacar que el Gobierno ha tenido especialmente en consideración la importancia de los problemas sociales que deberá afrontarse en la ejecución de los Convenios del Cobre, para asegurar a los trabajadores no sólo la actual situación, pues no pasaran, como les han mentido, a ser trabajadores fiscales, sino que continuaran en las mismas condiciones que ahora sino que además la plenitud de sus derechos para discutir dentro de la ley sus condiciones, cosa que el antiguo Estatuto les negaba.

PARTICIPAN LOS TRABAJADORES

Cumple así el Gobierno con su compromiso de dar participación a los trabajadores en todos los aspectos de los Convenios del Cobre que les incumben en sus condiciones de vida y de trabajo.

También se simplifica la tramitación de los conflictos colectivos, reduciéndose a la mitad el plazo de 90 días que contemplaba el antiguo Estatuto, y se crea una Junta Especial de Conciliación del Cobre, al más alto nivel, presidida por el Ministro del Trabajo, e integrada por el Ministro de Minería, el Vicepresidente de la Corporación del Cobre, o a quienes ellos designen en su reemplazo, tal como fuera solicitado por los trabajadores del cobre, en razón de la inoperancia de la antigua Junta de Conciliación.

En consecuencia, no sólo hemos considerado el enorme esfuerzo técnico, sino que también hemos considerado la situación de los trabajadores. Pero también ello implica para la Confederación y para sus organizadores una responsabilidad con el país, con el Gobierno y con los propios trabajadores de Chile, para que hagan uso de sus derechos dentro de la Ley, en forma solidaria con el país, cooperando con la nación, seguros de que en esta forma la autoridad siempre los respetará; pero cuando se dejen llevar por los que quieren atropellar al país y la autoridad, entonces, engañados, se encontrará siempre con la autoridad de la ley que habla en nombre de la Nación. Por eso yo, que tengo confianza en los trabajadores, sé que sabrán aprovechar estas ventajas y estos derechos con el sentido nacional y patriótico que Chile entero tiene derecho a esperar de ellos y yo, porque tengo confianza en mi pueblo y en los trabajadores, he firmado este Decreto para que ellos también dejen oír su voz y afirmen sus derechos.

EJEMPLO PARA EL PAIS

Pero yo ruego que me excusen unos momentos más, porque lo que ocurre hoy aquí es muy importante. Esta Provincia es un ejemplo de mucho de lo que está ocurriendo en Chile y que algunos se empeñan en negar y oscurecer. No sólo es el cobre, que significa aquí una inversión gigantesca; en este instante se terminan las construcciones de INDELEO, frente a San Francisco de Mostazal, en esta provincia. Esta firma comenzará a funcionar a fines de este año y producirá 40 mil radiadores para vehículos motorizados y dentro de los próximos meses ya se proyecta una planta para ampliarla hacia la laminación y fundición de algunos tipos de cobre. También anuncié hace un año que nosotros instalaríamos en los edificios llamados CORFIAT, una industria automotriz. Naturalmente hay quienes que nunca han hecho nada, que se dedican a decir ¿dónde está esa industria? Hemos firmado ya los contratos de promesas de venta y arrendamiento de esta industria; en esta semana llega el Director General de la firma Marelli, de Italia, que es la que ha dado la patente para la construcción de motores eléctricos diversos para la industria automotriz. Ya los proyectos de inversión están presentados al Banco Central, están previos los diseños de maquinarias y los proyectos de ingeniería. Las maquinarias están ya encargadas y en construcción muchas de ellas y según lo afirman los que han presentado el decreto de inversión, en junio del 67 ya estarán instaladas en Chile y comenzarán en la etapa inicial a producir 80 mil motores de diversos tipos.

COORDINACION CON LA CORFO

Por otra parte, estos, que ya son hechos, se coordinan con el proyecto de la Corporación de Fomento, cuyos estudios de factibilidad y de ingeniería están ya prácticamente terminados para instalar aquí una industria metalúrgica de laminación de aceros especiales, con una producción prevista de 25 mil toneladas anuales para el primer semestre del 68. También consulta la CORFO la fábrica de superfosfatos triples con una producción de 80 mil toneladas, que debe coordinarse con el proyecto de una planta de ácido sulfúrico, que es parte en cierta forma de los grandes proyectos del cobre. Está ahí también, frente a San Francisco de Mostazal la fábrica de papeles especiales, ya funcionando y que está en vías de considerable ampliación. En marzo del 67, o sea, de aquí a pocos meses, estará terminada la planta de silos de San Francisco de Mostazal, con una capacidad de 120 mil quintales de maíz; ya están instalados, como pueden ver los que pasan, 13 de los silos metálicos, están ya fabricados 20 silos Waller ordenados por la Corporación y en abril del próximo año todo estará funcionando.

La Corporación, asimismo, está construyendo una planta igual en la zona de Rosario Malloa. La mitad de la inversión está hecha y espero entrará a funcionar en junio de 67. Se contemplan también —y excúsenme que les ocupe su atención, pero alguna vez hay que hablar sobre los hechos que ocurren en este país y no sólo sobre las mentiras que otros propalan— Se contempla la Central Frutícola que aumentará de un millón a dos millones 200 mil cajas de frutas la capacidad de embalaje de frigoríficos para la exportación. Se hacen otras experiencias en industrias concentradoras de otros productos agrícolas y la Corporación ha entregado al Centro de Planeamiento de la Universidad de Chile un exhaustivo estudio de todo el complejo industrial de esta provincia.

LOS RECURSOS NATURALES

¿Qué puede ver el país a través de esta zona, que no es Concepción con su plan siderúrgico ni es Santiago con su crecimiento? Numerosas industrias que se instalan, otras que ya han solicitado su inversión y que han hecho sus proyectos de ingeniería, otras que labora intensamente la Corporación de Fomento. Si a eso se agregamos los planes de desarrollo agrícola y la Reforma Agraria, tengo derecho a pensar que en esta provincia se está realizando un plan de extraordinaria importancia para aprovechar nuestros recursos naturales, para dar trabajo y para aumentar la riqueza de la Nación. Ninguna de estas cosas que estoy diciendo son ideas, son proyectos en marcha y en elaboración, en los cuales trabajan decenas de ingenieros. Son otros edificios que ya se pueden ver levantándose. Son, como en el cobre, la concreción de un enorme esfuerzo en el cual antes de la elección el país ni siquiera soñaba.

¿Qué vengo a anunciar aquí? Vengo a anunciar que en vez de 4 mil viviendas se van a concretar 8 mil y tantas, es decir, todos los márgenes de nuestras propias previsiones están siendo sobrepasados porque a medida que el desarrollo comienza nuevas perspectivas se crean.

NO SOLO VIVIENDAS

No es sólo que el país esté realizando un extraordinario plan de viviendas. Cuando me hice cargo del Gobierno, este país gastaba 500 millones de escudos en educación, hoy reducidos los escudos al mismo valor, estamos gastando 1.018 millones de escudos, o sea, el país, no el Gobierno, está haciendo este gigantesco esfuerzo, en nuevos maestros en nuevas escuelas y en la creación de doscientas mil nuevas matrículas primarias, 30 matrículas secundarias y un importante aumento en la educación universitaria. Todo esto hace increíble que, a un Gobierno y a un pueblo que paga por duplicar sus gastos en educación, haya grupos que lancen a los niños a la huelga, pidiendo nuevos recursos, en el momento en que el país está haciendo, en proporción a su población, el esfuerzo económico-educacional más alto de América Latina, habiendo sido señalado por la UNESCO como el más alto de todo el mundo subdesarrollado.

LA REFORESTACION

Pero no es sólo en la vivienda y en educación. La reforestación de nuestros campos, que después de plantarse muchas veces seis o siete millones de árboles por año o diez, quince o veinte, este año hemos llegado a plantar 130 millones de árboles, lo que significa ir transformando la geografía de nuestro país. Más aun, yo quisiera decirle al país en esta fecha solemne, que el crecimiento industrial de Chile, según la Dirección de Estadística Nacional, fue el año 64 de 3,6, y según la Sociedad de Fomento Fabril, 5,2; pues bien, este año el crecimiento hasta ahora fue no del 3,6, según la Dirección de Estadística, sino 7,8, más del doble; y según la Sociedad de Fomento Fabril no del 5,2, sino el 10,7. Este es uno de los crecimientos industriales más grandes que haya tenido Chile y revela que no sólo ha crecido la gran industria sino la pequeña y mediana, que es preocupación tan importante de mi Gobierno, que ya tenemos instalada e inauguraremos oficialmente, a pesar de que ya está en trabajo una rama de la Corporación de Fomento —que prácticamente será una nueva Corporación de Fomento— para dedicarlo exclusivamente a la atención de la pequeña y mediana industria nacional. Estos son hechos y no palabras. Naturalmente que si el país puede mantener este ritmo, no sólo cumpliré las metas que yo ofrecí al país como candidato y que señale inmediatamente después de elegido, sino que podremos superarlas.

REDUCIR LA INFLACION

Yo comprendo que también hay problemas difíciles. Así como tenemos un éxito tan extraordinario en estos esfuerzos que he señalado, tenemos dificultades, sin duda alguna, en nuestra lucha contra la inflación. Porque un gobernante debe ser claro y franco con su pueblo. Es evidente que el esfuerzo central del Gobierno es reducir la inflación. Yo podría decir que hemos tenido éxito, porque este país ha conocido en administraciones pasadas alzas señaladas por la misma Dirección de Estadística, con los mismos métodos y con el mismo personal, puesto que yo no he sacado de ahí ni un solo portero para que no puedan decir que he variado algo. Pues bien, ha habido años en que en este país hubo —como antes que viniera la misión Klein Sacks— alzas del costo de la vida de cerca del 80% al año. Y a mí se me entregó el Gobierno con un alza del costo de la vida del 48,5% en los doce meses anteriores. He reducido esa cifra al 25,9%. Quería reducirla este año al 15%. Era un esfuerzo enorme y hasta ahora no lo he conseguido. Faltan algunas cosas y creo que hay que hablar con sencillez de los problemas sencillos, pero que son los de cada día. Yo sé que no hay papas ni cebollas; que faltan hortalizas y que esto tiene una ponderación enorme en el índice. Pero yo, qué puedo hacer si en un momento dado no ha habido producción de estas especies —y no es la primera vez que esto ocurre en Chile— porque como lo explicaba el Ministro de Economía, a veces suben los precios, al año siguiente sube la producción; después los bajan y baja la producción; ha sido siempre una especie de zigzag que se ha seguido en Chile. Hemos buscado, porque estamos preocupados de este problema, cómo traer estos productos; pero resulta que no los hay, porque cuando yo pasé por el Perú, y lo saben algunos periodistas que me acompañaron y que están aquí, había una escasez tan grande de papas que constituía el primer problema en ese momento de la queja pública. Pero, lo que ocurre también es que mucha gente cree que este problema de luchar contra la inflación es un problema del Presidente de la República o de los Ministros de Estado. Ellos, cuando van a un almacén y un especulador o un mal comerciante —porque hay muchos y muy malos, pero también hay malos— les cobra mil pesos un kilo de papas, tontamente los pagan y, enseguida salen hablando contra el Gobierno y no tienen el civismo de luchar contra la inflación. Pero, ¿qué es lo que ocurre cuando faltan las cosas? Yo leo algunos diarios, especialmente de la extrema derecha, que dicen: "Ah, faltan las papas o faltan los zapallos". "¿Dónde está la mano del Gobierno?" Y al día siguiente, cuando la mano del Gobierno se ha hecho sentir, esos mismos diarios gritan: "¡Intervención del Gobierno contra el comerciante!" La gente no está defendiendo al elector o al pueblo. La gente está haciendo un sucio juego político con el hambre y la necesidad del pueblo.

Yo espero que con los planes agrícolas de desarrollo que protegen e impulsan al buen agricultor —que trabaja en forma moderna y cumple con sus trabajadores y sus organizaciones y, sobre todo, con la aplicación de la Reforma Agraria, que es una enorme responsabilidad que se ha echado encima este Gobierno y el pueblo de Chile— podemos producir más, que será la única manera de derrotar verdaderamente la inflación. En esta tarea estamos.

EL MINISTRO SIMIAN

Yo quiero aquí, antes de terminar, rendir un homenaje al Ministro de Minería, señor Eduardo Simián, quien tuvo que luchar con tanto tesón, con tanta honestidad. Un hombre que fue el primero que allá en Magallanes sacó petróleo, hombre honesto como pocos que ha sufrido porque él no era un político y no aceptaba los embates parlamentarios, pero que ha defendido esta ley y ha logrado convencer a muchos y la ha convertido hoy en estas realidades. Quiero señalar la labor del señor Javier Lagarrigue y del Departamento del Cobre, donde docenas y docenas de ingenieros, abogados y técnicos han trabajado sin importarles sábados y domingos, ni horas ordinarias ni extraordinarias, para llevar adelante esta gran realización. Yo quiero decirle al país en esta hora que estamos prácticamente duplicando el acero, en un plan que le cuesta a Chile más de 30 millones de dólares.

LA LEY AUTOMOTRIZ

Yo le quiero decir al país que la Ley Automotriz a pesar de que en el Congreso lleva 8 meses el proyecto —aunque hay parlamentarios que son de Gobierno y que han apoyado con decisión— no hemos logrado tener esa ley, que significará miles de ocupaciones y la instalación entre otras cosas, aquí en esta provincia, de la industria automotriz.

Yo quiero decir que el Gobierno ya puso en marcha la empresa petroquímica nacional para poder dar el desarrollo a las nuevas y más avanzadas formas de la industria pesada productora de bienes de capital.

Quiero decir que están avanzadísimos los proyectos de la celulosa en Constitución y en Arauco. Quiero decir que dentro de poco anunciaré también nuestro gran esfuerzo que haremos en el hierro, en proporción tan considerable como en el cobre. Las minas de Boquerón y Cañar, en Alcaparras, las plantas que darán nuevo impulso a la provincia de Atacama. Frente a todo esto y, sobre todo, esfuerzo que tendremos que hacer para realizar una gran reforma agraria, ¿cómo no sentirse optimista de vivir en el Chile de hoy? Yo sé que hay gente que el día entero —excúsenme esta frase vulgar— le quieren tirar hasta abajo la chaqueta al país. ¡Ah, qué bueno es encontrarlo todo malo! Decir que en este país hay desconfianza, que nadie quiere invertir. Pero yo, a través de ODEPLAN he hecho una investigación que voy a publicar en todos los diarios; de las 200 principales industrias de Chile, el 70% de ellas, o sea, 140, se están ampliando y algunas más que duplicando. ¿Dónde está la desconfianza, entonces? Nunca como ahora, decía el Vicepresidente de la Corporación de Fomento, hay más interés de capitales foráneos para instalar industrias en Chile. ¿Dónde está la desconfianza? Como lo dije, vamos a impulsar el desarrollo de la pequeña y mediana industria para que también ella forme este gran tejido de la actividad nacional. Francamente, repito, a estos hechos y a estas perspectivas, ¡qué pequeño resulta encontrarlo todo malo! Andar deprimiendo al país, andar aplaudiendo en el extranjero a los que hablan contra Chile y andar organizando maquinarias internacionales para decir que en Chile no hay libertad de prensa, los mismos que en sus diarios, como en los diarios de extrema derecha, hasta propugnan la sedición contra el Gobierno. Aquí no falta la libertad, lo que falta es que la gente tenga conciencia de que algunos abusan de la libertad para empequeñecer y destruir al país.

SE CUMPLE UN PROGRAMA

Hay algunos que no ven las escuelas, ni las casas, ni las industrias. Ellos tienen lentes oscuros para mirar la patria, y mientras todos los países se esfuerzan por surgir, ellos se dan la mano desde los dos extremos para amilanar a los chilenos. Pero ese no es el espíritu de Chile. El año pasado vine hasta aquí y dije que teníamos en marcha este plan del cobre y de otras industrias. Hoy vengo a decirles cómo se está cumpliendo este programa. Yo los invito aquí a que en el año 1970, cuando termine mi mandato, yo venga a verlos y esta ciudad de 100 mil habitantes será una ciudad de más de 200 mil habitantes y uno de los grandes centros de equilibrio agrícola, industrial y minero en pleno desarrollo ante el país.

Esto es lo que interesa a Chile: más escuelas, más casas, más ocupaciones, mejores salarios, no de la inflación, sino como un resultado de la producción y de la productividad nacionales para que las cosas valgan de una manera estable y nuestra moneda valga también de una manera estable. Pero todo esto, pueblo de Chile, no es mi tarea. Yo no soy más que uno de ustedes, que ustedes han sacado de la nada y que mañana volverá a la nada. Son ustedes los que tienen que traducir este espíritu e incorporarse a él. Yo siempre dije en mi campaña. "El Gobierno del pueblo comienza con Frei", en el sentido de que todas esas grandes tareas no las puedo hacer yo solo; pero sumo puedo organizar las condiciones para ustedes, para el cambio de Chile, que para la educación de los niños —porque las huelgas no las hacen en contra mía, las hacen contra

(PASA A LA PAGINA 18)

El Tradicional Cacho de Chicha

Un sol brillante y una muchedumbre que repletó todas las aposentadurías del Estadio Braden, conformaron el clima ciudadano que rodeó al Presidente Frei durante el desarrollo de la ceremonia durante la cual subscribió el decreto supremo que da vida a la Sociedad Minera Mixta "El Teniente" y que entrega al Estado chileno el control de las acciones de ese centro cuprero. En el grabado, el Club de Huasos de O'Higgins rinde un homenaje de afecto al Primer Mandatario, brindándole la más autóctona y sabrosa de las bebidas de los lagares chilenos: la chicha, y en la vasija más representativa del hombre del agro: el cacho. — (Foto de Víctor Rojas.)

LOS MIL Y UN MILLONES DE LOS 223 AÑOS DE LA CASA DE MONEDA

Texto: MAURA BRESCIA
Fotos: GUILLERMO PAVEZ

La Casa de Moneda de Chile, el servicio fiscal más antiguo de la República, celebró el 223º Aniversario de su fundación, siendo establecida por Real Cédula de Felipe V, el 1º de octubre de 1743. Durante estas dos en-tonces de existencia, la Casa de Moneda ha ampliado sus actividades en el marco nacional e internacional y ha perfeccionado diariamente su producción, colocándose en los primeros lugares del mundo en la fabricación de papel billete y acuñación de monedas.

En la actualidad, la Casa de Moneda tiene una circulación diaria de 300 millones de escudos, resultantes de la fabricación de todos los valores que emite el Estado: monedas, billetes, estampillas, timbres, medallas, papel sellado, letras de cambio, pólizas de importación y exportación, placas, patentes de automóviles, bonos y cheques del Banco Central.

Igualmente la Casa de Moneda imprime los boletos de Polla y Lotería, carnets de identidad, boletos de movilización colectiva, cédulas del Registro Electoral, certificados de aduana, certificados de los Ministerios y muchos otros documentos.

La Casa de Moneda ejecuta pedidos solicitados por particulares y por Gobiernos extranjeros. En estos momentos se acuñan en los talleres de la institución monedas uruguayas, que otorgan divisas al país por casi tres millones de dólares.

El trabajo que realiza la Casa de Moneda debe reunir una característica fundamental, que lo distingue del efectuado en otros talleres del país. Los valores, ya sean monedas, billetes, y demás documentos que realiza el establecimiento, deben ser infalsificables para resguardar la riqueza del país y alejarla de las manos codiciosas de estafadores.

Para cumplir con este objetivo, la Casa de Moneda posee procedimientos especiales de impresión y acuñación y basa su fabricación en patrones difíciles de reproducir.

HISTORIA DE LA CASA DE MONEDA

La acuñación de monedas de oro, primera actividad que efectuó la Casa de Moneda, sólo se inició en nuestro país a contar del año 1749. Después de la llegada de Pedro de Valdivia fueron fundidos en Chile tejos o barretones de oro que, debidamente marcados, eran devueltos a sus dueños, luego de ingresar a la Real Hacienda el valor correspondiente a la 5ª parte, impuesto denominado "quinto real" que se establecía en la Legislación Española.

La necesidad de circular, y las exigencias del comercio con Lima, obligaron a reunir a esa ciudad el oro chileno, para que fuera acuñado en la Casa de Moneda que allí existía. Sin embargo, pronto surgieron complicaciones con el valioso metal, y los vecinos santiaguinos a partir del siglo XVII, solicitaron insistentemente a la Corona, la autorización para que en este reino se "labrase moneda con ella".

Sólo en la primera mitad del siglo XVIII se materializó este viejo anhelo. Había sido comisionado por el Cabildo de Santiago, el vecino Tomás de Ariza, para que renovara las peticiones relativas al establecimiento de una Casa de Moneda. En 1741 se encontró en Madrid con Francisco García Huidobro, acaudalado español radicado en Chile desde su juventud, a quien interesó en la idea de crear la Casa de Moneda y financiarla con su fortuna personal, lo que le permitiría obtener en cambio, provechosos beneficios.

Aceptada esta proposición, Felipe V, por Real Cédula del 1º de octubre de 1743, autorizó su funcionamiento, facultando a Francisco García Huidobro, para instalar y mantener la Casa de Moneda a sus expensas. En compensación, la Corona le reconocía el derecho a perpetuidad, para él y sus herederos, del cargo de Tesorero y le otorgaba el beneficio que le rindiesen las fundiciones. La Corona se reservó el derecho de señoreaje y la facultad de ponerle término a esta concesión.

Luego de estudiar esta industria durante más de un año en la Casa de Monedas de Madrid, Francisco García Huidobro contrató técnicos y adquirió la maquinaria, volviendo al país en 1745.

Sólo el 1º de septiembre de 1749, se selló la primera moneda acuñada en Chile: Media Onza con el busto de Fernando VI.

Veintitrés años más tarde, la Casa de Moneda es entregada al Gobernador de Chile, y es designado como Superintendente, Mateo de Toro y Zambrano.

El 30 de abril de 1783, se inician las faenas de construcción del Palacio de la Moneda, actual residencia de los Presidentes de Chile, y que fue originalmente diseñado por el Arquitecto Joaquín Toesca, con el objeto de servir de edificio a la Casa de Moneda, en donde funcionó hasta 1927.

Sólo a comienzos de este siglo, en 1914, se crea en Chile los Talleres de Especies Valoradas destinados a la impresión de billetes y especies. Posteriormente, en 1927, se fusionan ambos servicios, constituyendo lo que se llamó hasta 1953 "Superintendencia de la Casa de Moneda y Especies Valoradas". En 1953, pasa a denominarse Casa de Moneda de Chile".

INDUSTRIA DIVERSIFICADA

Así pasaron los años y la variedad de rubros de producción se multiplicó. Ahora, la Casa de Moneda es una pequeña ciudad-industria que entrega circulante y realiza otras tareas fundamentales: producción de monedas, producción de valores impresos y producción de placas patentes para vehículos. Toda su producción está constituida por elementos de gran valor (metales nobles), o de valor representativo (billetes, sellos).

PAPEL-BILLETE

Entre los valores impresos reviste mayor importancia el billete. Los papeles para estos valores se elaboran considerando la máxima protección contra falsificadores y la mayor resistencia al deterioro resultante de su circulación.

Como protección contra falsificadores en Chile, tradicionalmente se ha ocupado la marca de agua, que en los billetes del país tiene la efigie de Portales. En cuanto a durabilidad, el papel billete emitido por la Casa de Moneda puede someterse a rigurosas pruebas de control de calidad, pues soporta unos 3.500 dobleces.

En la actualidad, la Casa de Moneda emite billetes de medio, uno, cinco, diez y cincuenta escudos. Próximamente saldrá a circulación en nuestro país el billete de Eº 100.

ESTAMPILLAS POSTALES

La primera fase en la elaboración de una estampilla es el boceto o diseño que de ella hace el artista. El diseñador es un experto conocedor de los diferentes procesos de impresión y debe asociar, en un espacio reducido, una imagen estéticamente aceptable, a un número de indicaciones, como el nombre del país, su valor y la característica postal o aérea.

En cuanto a técnica, la Casa de Moneda imprime estampillas por los sistemas de grabado "In taglio" o "Taille Douce", que ofrece mayor seguridad y perfección, y por el sistema Offset.

Las estampillas ordinarias y aéreas se elaboran en cantidades anuales de acuerdo con el consumo. Las estampillas con memorativas, que recuerdan sucesos y personas de reconocido mérito nacional, se emiten en cantidades que se indican en los decretos de emisión y circulación.

MONEDAS.— La fabricación de monedas, o "sencillo" como se ha llamado en Chile, es una tarea larga y compleja. Su primera fase es la fundición de los metales para preparar la aleación legal. Esta aleación se vacía en lingotes, a los que se saca muestras que van al Laboratorio, para su ensayo químico.

Con el visto bueno del Laboratorio, el metal es sometido a laminaciones. Obtenidas las láminas del grosor reglamentario y con la dureza adecuada, se cortan los discos en máquinas especiales.

En los discos seleccionados se estampa a continuación la "lisa", borde que en su contorno llevan ambas caras. Finalmente, las monedas se envían a las Prensas de Acuñación, para estampar el grabado en el anverso y reverso de la misma.

ESTRUCTURA DE LA CASA DE MONEDA

La Casa de Moneda alberga a 520 hombres, a cuya cabeza se encuentra desde 1965, Roberto Tapia Carvajal. La parte administrativa de la institución está compuesta por la Subdirección, el Ingeniero Jefe de Producción, el Departamento de Contabilidad y Control, la Secretaría General y secciones como Partes, Personal y Bienestar, Stock y Distribución de Especies.

Como dependencias funcionan el Taller de Impresión de Valores y el Taller de Acuñación Monetaria. Con funciones complementarias figuran el Departamento de Adquisiciones y Abastecimiento, el Departamento de Mantenimiento, el Laboratorio y Refinería de Oro y la Fábrica de Tintas.

CASONA "DE LOS MIL MILLONES"

En fin, habría mucho que decir sobre esta casa. Muchas de sus actividades quedan en el tintero. Omitimos quizás, por la variedad de sus actividades, muchos rubros desempeñados en "la Casona de los mil y un millones".

Pero allí, en un apartado y tranquilo lugar de nuestra Quinta Normal, se sigue laborando y trabajando con ánimo de superación, a fin de entregar en Chile un material que está al nivel de los mejores del mundo contemporáneo.

Así ha pasado toda una historia de un recinto donde el oro es el pan de cada día, y donde yacen las mudas leyendas de la vida, pasión y muerte de nuestro diario subsistir.

Un equipo formado por una decena de dibujantes es el encargado de realizar en la Casa de Moneda el diseño o proyecto original de los billetes, estampillas y monedas. En la confección de cada uno de estos valores participan dibujantes especializados, de eximia maestría y conocimiento de los procesos de impresión. En el grabado, Dietter Busse, dibujante de la Casa de Moneda, reproduce un retrato para boceto de una estampilla postal.

El más antiguo grabador de la Casa de Moneda de Chile es José Moreno, español avecindado hace cuarenta años en nuestro país. El trabajo que realiza José Moreno es el grabado a buril, técnica dificilísima y escasa en el mundo entero, debido a que el artista realiza toda su labor a mano. Se ha calculado que en todo el mundo solamente existen unos 40 grabadores a mano, que son los últimos exponentes de una técnica antiquísima, cuyo monopolio estaba centrado en Inglaterra. En el grabado, José Moreno durante su labor.

BANCO DE CHILE

Notarías que atenderán el pago de letras y facturas de la Oficina Central y de las Sucursales locales que se indican:

OFICINA CENTRAL: Notaría Azócar — Huérfanos 1044. Hasta Eº 150.—
Notaría Chadwick — Huérfanos 1157 — Eº 151 a Eº 500.—
Notaría Garcia Palazuelos — Huérfanos 1284. — Eº 501 a Eº 1.000.—
Notaría Echeverría Vial — Teatinos 273. — Eº 1.000 o más

Sucursal BANDERA: Notaría Fernando Escobar — Morandé 442 — Tel. 87355.

Id. ESTACION: Notaría Eliseo Peña — Compañía 1068 — Tel. 68849.

Id. 10 DE JULIO: Notaría Luis Azócar — Huérfanos 1044 — Tel. 63650, y Notaría Gustavo Montero — Llano Subercaseaux 2751 — Paradero 2, Gran Avda.

Id. LA VEGA: Notaría Fernando Escobar — Morandé 442 — Tel. 87355.

Id. LAS CONDES: Notaría Fernando Escobar — Morandé 442 — Tel. 87355.

Id. Ñuñoa: Notaría Demetrio Gutiérrez — Huérfanos 1227, Tel. 83055.

Id. PROVIDENCIA: Notaría Fernando Escobar — Morandé 442 — Tel. 87355.

Id. SAN PABLO: Notaría Fernando Escobar — Morandé 442 — Tel. 87355.

Id. SAN DIEGO: Notaría Luis Azócar — Huérfanos 1044 — Tel. 63650, y Notaría Jorge de Solminhac — Gran Avenida José Miguel Carrera 4271 — S. Miguel,

Id. VITACURA: Notaría Jaime García P. — Huérfanos 1284 — Tel. 63950.

EL "DIA DEL HOSPITAL" SE CELEBRA HOY EN EL PAIS

En todo el país se celebrará hoy 3 de octubre el "Día del Hospital", fecha instituida como homenaje al acto de entrega que hace 414 años hizo el Conquistador Pedro de Valdivia del primer recinto hospitalario a la Orden de los Hermanos de San Juan de Dios. El establecimiento asistencial todavía se mantiene a través de los siglos y, bajo la Dirección del Servicio Nacional de Salud, presta sus atenciones a la población.

Hoy todos los hospitales del país celebrarán la fecha con diversos actos. En los establecimientos se dictarán conferencias y los personales del Servicio concurrirán a diversas reuniones y otros actos programados.

En el Hospital "José Joaquín Aguirre" se izará el Pabellón Nacional a las 10 hrs., con acompañamiento de la banda instrumental del Regimiento Buin. Luego, a las 11, el Director subrogante del establecimiento, doctor Hernán Hevia, dictará una charla al personal en uno de los auditoriums. Se rendirá también homenaje a la Hermana de la Caridad de San Vicente de Paul, Sor Victoria, por haber cumplido 50 años de labor religiosa al servicio del hospital.

El Coro de la Asociación de Empleados, un conjunto folklórico de esta misma Asociación y otro de la Asociación de Practicantes, tendrán a su cargo la parte artística del programa. Entre los actos deportivos, destaca un campeonato de fútbol con equipos de las diferentes secciones del hospital.

El Segundo Seminario de Periodistas del Cono Sur se realizó en Córdoba, organizado por la Dirección Provincial de Turismo y Transporte de esa provincia Argentina, jornada que sirvió para mostrar la excelente organización hotelera y las bellezas y monumentos históricos de esa zona. En el grabado, un grupo de los periodistas asistentes a este evento durante una mesa redonda, intercambiando ideas en la ciudad de Alta Gracia. Puede apreciarse entre ellos al Director Provincial de Turismo y Transporte de Córdoba, Enrique A. Finochetti, y al representante de Chile, Subdirector de nuestro Diario, Manuel Cruz Portales

Ministro Hamilton inauguró 242 viviendas en Rancagua

"El Gobierno puede realizar mucho más todavía, con el esfuerzo de todos ustedes", dijo el Ministro de la Vivienda y Urbanismo, Juan Hamilton, al inaugurar representando al Presidente de la República, la Población "Irene Frei", en Rancagua. La ceremonia se efectuó a las 16,30 horas y estuvieron presentes el Intendente de la provincia, Ricardo Tudela; el Alcalde de Rancagua, Patricio Meckis, y otras autoridades. Al mismo tiempo, el Secretario de Estado descubrió un monolito en memoria de Irene Frei, que tiene un medallón en bronce con su efigie.

—Es para mí una profunda satisfacción —dijo el Ministro Hamilton— poder participar con ustedes en esta entrega simbólica de esta población levantada con su esfuerzo. El Presidente Frei no pudo asistir por motivos ajenos a su voluntad y me encargó que yo les transmitiera sus felicitaciones por esta obra.

Posteriormente, el Secretario de Estado recalcó las virtudes de Irene Frei señalando que "siempre estuvo y luchó hasta su muerte por los sectores más modestos del país".

Terminadas sus palabras, Hamilton descubrió el monolito de piedra y luego recorrió el Hogar de Menores de Carabineros cercano a la población.

La población cuenta con 242 viviendas de madera, levantadas por el sistema de autoconstrucción.

OBRAS REALIZADAS

Con posterioridad, hizo uso de la palabra el vicepresidente ejecutivo de la Corporación de Servicios Habitacionales, en Rancagua, Agustín Krogh. Sus palabras extractadas fueron las siguientes:

"En esta fecha, en que Rancagua protagoniza una vez más un hecho histórico de resonancia nacional y llamado a servir a la nación y dar a las generaciones del futuro otro motivo para el orgullo de ser chilenos, no podríamos sino estar, especialmente unidos, ustedes, los pobladores —base y fuerza de la comunidad nacional— y nosotros, los de la Corporación de Servicios Habitacionales, encargados por nuestro Gobierno revolucionario, de dar a la fuerza popular el respaldo que el Estado antes daba sólo a los grupos privilegiados.

Estas 242 casas son una prueba cabal de que cuando la comunidad une sus brazos en una obra de beneficio colectivo, y cuenta para ello —a su servicio— a los organismos fiscales, esa obra ha de materializarse inexorablemente.

La asociación del pueblo y el Estado es la palanca más poderosa del desarrollo comunitario. Y diría más: sólo mediante esa asociación es posible avanzar hacia la conquista del derecho humano a una vida más digna y un porvenir más halagüeño".

Segundo Seminario Turístico de Córdoba reflejó moderno sentido de promoción

Desde el 25 al 30 de septiembre recién pasado se realizó en la ciudad de Córdoba, República Argentina, el Segundo Seminario de Periodistas de Argentina y países del Cono Sur, organizado por la Dirección Provincial de Turismo y Transporte de Córdoba, que preside el ingeniero Enrique A. Finochetti.

Concurrieron a dicho Seminario, invitados por la repartición nombrada, periodistas de Brasil, Uruguay, Paraguay, Bolivia y Chile, correspondiendo la representación de nuestro país al Subdirector de este Diario, Manuel Cruz.

La finalidad del Seminario fue de promoción turística, a cuyo efecto los visitantes fueron invitados a recorrer todo el complejo turístico de la provincia de Córdoba, extraordinariamente interesante por la riqueza panorámica y excelente organización hotelera de la zona de las Sierras, así como también las bellezas y monumentos históricos de la ciudad y de otras regiones cercanas.

La Dirección de Turismo y Transporte de Córdoba, secundada por la Escuela de Turismo de la misma ciudad y con el apoyo de todos los sectores relacionados con la industria turística, dio una demostración de eficiencia y de moderno sentido de promoción de esta actividad, organizando al final del Seminario una Mesa Redonda, en la que todos los invitados, tanto argentinos como extranjeros expusieron sus impresiones y sugerencias respecto al momento del turismo, así como también la forma extremadamente cordial y eficiente en que fueron atendidos.

TRES HERIDAS EN UNA EVASION FRUSTRADA EN CASA DE MENORES

Tres jovencitas recibieron heridas en las manos, cuando quebraban vidrios de diversas ventanas, en los instantes en que intentaban llevar a la práctica una evasión masiva de reclusas desde la Casa de Menores, que funciona en Avenida Maipú 542, de la capital, rebelión que debió ser sofocada por la policía uniformada.

Catorce de las veinte niñas recluidas en ese establecimiento, intentaron darse a la fuga, aprovechando que estaban al cuidado de sólo dos celadoras.

Para llevar a cabo sus propósitos, se armaron de palos, de escobas y otros elementos contundentes, provocando así daños de consideración en el mueble. Pero las muchachas fueron incapaces de abrir la puerta principal del establecimiento y tampoco pudieron traspasar las ventanas, con sus vidrios ya rotos, lo que aprovechó una de las celadoras para llamar telefónicamente a la policía.

Carabineros de la Séptima Comisaría llegó segundos después al establecimiento, como igualmente del grupo Móvil, los que apaciguaron los ánimos.

Sin embargo, esto se consiguió no sin antes las amotinadas dieran palos a diestra y siniestra, tanto a las celadoras como a los propios policías. Al mismo tiempo, provocaron un desorden descomunal.

Las autoridades correspondiente le restaron importancia al incidente, sin dar a conocer los detalles del mismo.

Las tres heridas leves en las manos son Iris Magaly Rozas, de 15 años; Rosa Labarca Gómez, también de 15; y María Angélica Varas, de 16 años.

Se dijo que, justamente, estas tres, fueron las que encabezaron la rebelión. Las tres fueron conducidas a la Casa Correccional de Mujeres, donde recibieron atención médica y quedaron internadas.

En la Sección Femenina de la Casa de Menores, ubicada en Maipú 542, hay alrededor de veinte muchachas, todas menores de edad, de entre los 11 y los 18 años, por orden de diversos Tribunales de Justicia.

"Día de la Odontología Latinoamericana" será celebrado hoy en nuestra capital

Con diversos actos se celebrará hoy el "Día de la Odontología Latinoamericana", establecido hace más de 20 años por un grupo de dentistas de toda Sudamérica que se reunió en Buenos Aires.

El acto de mayor significación se realizará hoy a las 11 horas en la Escuela Dental de la Universidad de Chile, donde se rendirá un homenaje al Dr. Germán Valenzuela Basterrica, considerado el padre de la odontología chilena. Este acto contará con la participación de la banda instrumental del Ejército y con la especial asistencia del Decano de la Facultad de Odontología, Enrique Phillips.

Luego de colocar una ofrenda floral en el busto del Dr. Valenzuela Basterrica, vendrán los discursos de homenaje y posteriormente se procederá a recordar a todos los ex presidentes del Colegio de Dentistas fallecidos.

A las 19 horas habrá una velada solemne en el Salón de Honor de la Universidad de Chile, en homenaje a los dentistas que han cumplido 40 y 50 años de profesión.

A las 21 horas, con una comida en el Club de la Unión, tendrá lugar el acto de clausura de la Segunda Convención Nacional de Colegios Regionales del Colegio de Dentistas de Chile.

CONCLUSIONES

Ayer, después de una sesión que se prolongó desde las 8.30 hasta las 13 horas, se puso término al trabajo de comisiones. Las principales conclusiones aprobadas por los convencionales fueron las siguientes:

1º— Solicitar al Ejecutivo el envío al Parlamento de un proyecto de ley, por medio del cual se incorpora al régimen de previsión de la Caja de Empleados Particulares a los dentistas de ejercicio liberal y que no estén afectos a alguna ley de previsión. Actualmente, de los 3.200 dentistas existentes en el país, el 85 por ciento no cuenta con ningún tipo de previsión.

2º— La redacción de un reglamento único de Concurso, que se aplicará en todas las instituciones públicas, semifiscales y administración autónoma que posean servicios dentales, con excepción de las Universidades, Fuerzas Armadas y Carabineros. Actualmente las instituciones públicas exigen diferentes requisitos para el ingreso de odontólogos.

3º— Solicitar un sistema de liberación de impuestos en la importación de equipos, instrumental y materiales y préstamos del Banco del Estado.

Presidente de la Convención fue elegido el Dr. Hernán Barahona, de Santiago, y Vicepresidentes los doctores Pedro Audibert, de Valparaíso, René Rosas, de Temuco, y Tulio Acevedo, de Talca.

La sede de la próxima Convención, que corresponde realizarse en 1968, fue entregada al Consejo Regional de Valdivia.

Cuatro prófugos de Penitenciaría serían autores del robo de 50 millones de pesos

Cuatro de los cinco prófugos de la Penitenciaría de Santiago serían los asaltantes y autores de un millonario robo de relojes y joyas diversas, cometido en la tarde del sábado pasado, en pleno centro de Santiago.

De acuerdo a los rasgos faciales dados a conocer por los afectados, se trataría de René Ramírez Barrientos, el jefe de los impostores, uno de los evadidos de la Penitenciaría.

El sábado pasado llegaron cuatro desconocidos, bien vestidos, hasta el departamento de Huérfanos 714, llevándose cincuenta millones de pesos, en especies y cheques por subidas sumas de dinero.

Alejandro Santander Morgado, de 50 años, comerciante, fue el afectado. A las 14.30 horas del sábado aún se encontraba en el comedor —haciendo sobremesa con su esposa y un hijo—, cuando tocaron el timbre. El mismo salió a abrirle a las visitas.

Los cuatro individuos se identificaron como detectives de Investigaciones y mostrando un documento falso, manifestaron tener autorización judicial para allanar el departamento, porque se presumía que en ese sitio había escondida una importante partida de cocaína y otros estupefacientes.

Como el dueño de casa nada temía, dejó que los falsos policías recorrieran todo el departamento. Mientras tres de ellos se dedicaban a esta faena y a echar especies en una maleta, el cuarto conversaba con mucha amabilidad con los dueños de casa y muy sentado a la mesa.

Los delincuentes sustrajeron 50 relojes avaluados en dos millones de pesos; joyas y brillantes cuyo valor asciende a 18 millones de pesos; repuestos por 8 millones más; 20 relojes despertadores avaluados en 150 mil pesos; cuatro cheques por la suma de cuatrocientos mil pesos cada uno, y 20 cheques protestados de diferentes clientes, que suman 15 millones más, y trescientos mil pesos en dinero efectivo. Total: 50 millones.

Alejandro Santander trabaja en importaciones de relojes y alhajas. La policía, según se supo anoche tenía más o menos cercados a los autores de este atraco sin violencia.

Ministro en Visita inicia investigación en torno a incendio del Internado Barros Arana

El Ministro Alfonso Bañados Cuadra, integrante de la Cuarta Sala de la Corte de Apelaciones de Santiago, inicia hoy sus actividades en torno a la investigación relativa a esclarecer las causales del incendio que destruyó importantes dependencias del Internado Nacional Barros Arana, el martes de la semana pasada.

El Magistrado Bañados, se constituirá en el Quinto Juzgado del Crimen, donde ya el Juez Fernando Celis Zegarra, ha acumulado algunos antecedentes.

Los Tribunales de Justicia procedieron a designar un Ministro en Visita para que conozca el suceso, en atención a que, de acuerdo a los estudios técnicos hechos por la policía civil, el siniestro habría sido intencional.

Además, porque existen los precedentes de que en cinco oportunidades anteriores —en los últimos años—, ha habido amagos de incendio, y además porque en esta ocasión se encontraron papeles de diarios impregnados con líquidos inflamables ubicados en algunos sitios del edificio.

El Rector de este importante establecimiento educacional en declaraciones entregadas a la publicidad, señala que es prematuro culpar terceras personas, mientras no se dé término a la investigación.

Al mismo tiempo cree que es difícil que entre los autores —si es que los hay— sea algún grupo de sus alumnos.

Eso sí, sostiene que el edificio y las instalaciones eléctricas eran ya bastante viejas, dejando ver que, de acuerdo a su criterio, el incendio pudo haber sido el producto de un cortocircuito.

Sea como fuere, el Ministro Alfonso Bañados Cuadra, visitará hoy el sitio del siniestro, acompañado de expertos de la Policía Técnica de los Servicios de Investigaciones.

Comisión Especial para Aprobación de Proyectos de Viviendas con Financiamiento Bancario

ACTA RESUMIDA DE LA SESION Nº 65
Septiembre de 1966.

La Comisión Especial consideró las siguientes materias y adoptó los acuerdos que se anotan:

1º— Se aprobaron en su etapa de Informe Definitivo, los siguientes expedientes:

EXP. Nº	SOLICITANTE	UBICACION
275	Ernesto Almarza Varas	Santiago
284	Emilio Nualart Serra	Temuco

2º— Se recibieron dentro del plazo reglamentario, las aprobaciones bancarias en principio, de las solicitudes que se indican:

EXP. Nº	SOLICITANTE	BANCO	MONTO Eº
284	Emilio Nualart Serra	De Chile	100.000
292	Constructora Molina Morel y Cía.	De Chile	168.000
294	Domínguez, Jara y Zañartu	Del Estado	1.820.000
295	Sociedad Constructora AINCO Ltda.	Industrial y Comercial de Chile	369.000
298	Sociedad Proveedora de Habitaciones Ltda.	De Crédito e Inversiones	870.000
		TOTAL . . .	Eº 3.327.000

3º— La Comisión Especial consideró las nuevas solicitudes recibidas, obteniendo, para cada caso, los siguientes resultados:

Exp. Nº	Solicitante	Ciudad o Comuna	Nº Vivs.	Monto recomendado Eº	Acuerdo de Comisión
300	Mario Paredes Garcia	Santiago	12	223.600	Aprobado
301	Soc. Cía. Chilena de Viviendas Eco. S. A.	Santiago	33	613.800	Aprobado
302	Sociedad Habitaciones Económicas WERTH Hnos. y Cía.	Santiago	6	105.820	Aprobado
303	Raúl Paiva C.	Quillota	150	2.697.000	Aprobado
304	Soc. Viva. Eco. Nuevo Extremo Ltda.	Osorno	50	894.930	Aprobado
305	Soc. Constructora de Vivs. Eco. RAUSSAR Ltda.	San Bdo.	—	———	Pendiente
306	Luis Vielva Noriega	Santiago	12	223.200	Aprobado
		TOTALES	263	Eº 4.758.350	

SANTIAGO, Septiembre de 1966.

ANTONIO LABADIA CAUFRIEZ
Presidente de la Comisión Especial

"UN PUEBLO CON... (De la Pág. 16)

ustedes que costean la educación para que ustedes asuman su responsabilidad, porque una patria no se hace con los gobiernos, sino que los pueblos que se organizan y se sacrifican.

LA LECCION DE RANCAGUA

¿Cuál es la lección de Rancagua? ¿Era una O'Higgins ofreciendo ventajas? ¿O era la alternativa: Muerte o Libertad e Independencia?

Hoy siempre tenemos presentes nuestras tareas de seguriosd nacional, de nuestra soberanía, las tareas de transformar las condiciones de vida del pueblo. Pero, así como los chilenos que estaban ahí en la Plaza de Rancagua cumplían su tarea en esa hora, en esta hora los pueblos tienen un desafío; conquistar su nueva libertad, su nueva independencia. ¿Cuándo seremos realmente independiente? Cuando no tengamos que pedir dinero prestado para hacer nuestro propio desarrollo.

¿Cuándo vamos a conquistar nuestra independencia? Cuando incorporemos altas y ventajosas técnicas a nuestro trabajo y aumentemos la producción de la comida que hoy día compramos en el exterior.

EXPANSION DEMOGRAFICA

Saben ustedes que a fines de este año seremos más de 9 millones y que en cuatro años más seremos 10 millones. Un millón de bocas más. Pero también los que antes muchas veces no comían o comían a medias, hoy en el campo, gracias a las leyes y a las disposiciones, comen más y entonces hay que producir más. Porque si producimos billetes y no producimos comida, estamos haciendo inflación y no estamos haciendo progreso ni justicia. A O'Higgins guardadas las proporciones inmensas, la gente no le pedía estaba a su lado para luchar. Porque los pueblos que crecen no son los que piden ni tienen gobiernos que dan, sino que los pueblos que crecen en el mundo entero son los que eligen gobernantes para estar juntos y organizados para transformar el país. Esta es la forma de crecer, esta es la forma de conquistar la libertad y la dignidad en 1966. El mandato de O'Higgins es ése que ahora tenemos que obedecer. Hoy no sólo podemos decir que aún hay Patria, esta Patria es más grande, es más poblada, es más libre, es más fuerte. Respondamos a este llamado. Siempre, aún en las tareas de la libertad hubo quienes se dedicaban a enlodar a los que estaban en el primer frente de lucha. ¿Qué ha quedado de ellos? Ni la sombra de un recuerdo. ¿De quiénes nos recordamos? ¿De los que lucharon, de los que murieron, de los que se sacrificaron, de los que colocaron a la Patria y a Chile por encima de las pasiones partidistas? Hoy no me extraña, no nos extraña, porque gracias a Dios, estamos en un país libre y democrático.

GENERACION CON CORAJE

Pero yo estoy cierto que mañana, de aquéllos que ponen trabas en el camino del pueblo y de su Gobierno no quedará ni la sombra de un recuerdo. En cambio, para Chile quedará el recuerdo de una generación de chilenos con coraje que tuvo confianza en su país, en la libertad y en la dignidad de Chile; que abrió camino, abrió minas, levantó industrias, transformó la agricultura y nos hizo libres y nos colocó en los primeros lugares en la marcha de los pueblos del mundo. Eso es lo que hizo en América. Eso es lo que esperan de Chile. Eso es lo que yo le pido al pueblo que junto a su Gobierno realice con coraje y no escuche ni mire a los que quieren empequeñecer al país porque este Chile es demasiado grande para detenerse a contemplar lo negativo. Pido yo en esta hora que recordando a O'Higgins y a quienes en esta ciudad oyeron sus campanas y sus voces digámos: ¡Viva Chile! ¡Viva la futura grandeza y libertad de nuestra gran Patria chilena!

EL DECRETO HISTORICO

El siguiente es el texto del Decreto que firmó ayer, el Presidente de la República, en el histórico acto efectuado en el Estadio de Rancagua:

"Santiago, 1º de octubre de 1966.

Hoy se decretó lo que sigue: Nº 2167.

Vista la solicitud adjunta, informes acompañados y en virtud de lo dispuesto en los artículos 427 y 433 del Código de Comercio y en el Reglamento de Sociedades Anónimas Nº 4705 de 30 de noviembre de 1964,

Decreto:

1º Autorízase la existencia y apruébanse los estatutos de la Sociedad Minera El Teniente S. A. Los estatutos constan de la escritura pública de fecha 16 de septiembre de 1966, otorgada ante el notario de Santiago don Raúl García Palazuelos.

2º Para declarar válidamente instalada a la Sociedad antes mencionada, está acreditar el pago total del capital social dentro de seis meses contados a la fecha del presente decreto.

Dése cumplimiento a las formalidades legales y publíquese el artículo 440 del Código de Comercio. Tómese razón, comuníquese y publíquese".

CONSTITUIDA... (De la Pág.

que es también asesor jurídico de la Cooperativa "Los Alpes". Los pobladores pagarán cuotas de 33 escudos mensualmente. Cabe destacar que los planos de los terrenos fueron confeccionados por el arquitecto don Vicente Farías, y que uno de los grandes gestores de esta iniciativa es el ingeniero zonal Mateo Bojovic.

Posteriormente, se efectuó una breve ceremonia que se inició con el Himno Nacional, coreado por todos los asistentes.

El propio presidente de la Cooperativa, Hernán Cerda, improvisó algunas palabras para destacar la obra que están realizando. Dirigiéndose al Primer Mandatario, dijo: "Queremos convertir en realidad las aspiraciones que usted, Presidente, ha dado al país. Comprendemos su revolución, porque nosotros estamos en este lugar, efectuando una revolución y viviendo un proceso revolucionario. Pretendemos que todos nosotros tengamos en fecha próxima sea hecho por nosotros mismos. En esta Cooperativa, Presidente —terminó diciendo—, usted tendrá un lugar especial; y si se pudiera votear nuestros corazones, también ahí tendría usted la preferente".

En seguida, hizo uso de la palabra el vicepresidente de la Cámara de Diputados, José Isla. "Quiero decir al Presidente Frei —manifestó—, que ésta es una experiencia extraordinaria no sólo para Rancagua, sino para todo el país. Aquí no ha habido casi ayuda fiscal. Son los ahorros de estos pobladores los que permiten el extraordinario préstamo del Banco del Estado. Les permitirá iniciar la autoconstrucción".

HABLA EL PRESIDENTE

El Primer Mandatario no pudo negarse ante las constantes manifestaciones de apoyo de las personas congregadas, quienes le solicitaban que les dirigiera palabra.

—Me dicen —expresó el Jefe de Estado— que tengo el honor de sacar los tres primeros numeros del sorteo de los sitios aquí delineados. Ojalá todos los que lo tenga suerte.

—Antes —agregó Frei— quiero manifestar un agradecimiento especial para ustedes. Porque están dando un verdadero ejemplo. Si todos se decidieran, como ustedes, a hacerlo con su propio esfuerzo, y no se quedaran esperando a que se lo den todo hecho, estaríamos hoy diez veces más grande.

De inmediato, el Primer Mandatario sacó los números que indicarían los futuros dueños de los sitios. El 47, el 188 y el 101 fueron los premiados. Un visitante de gran simpatía se produjo cuando el Presidente terminaba de sacar el tercer sorteado. Una muchacha que se encontraba en primera fila no pudo detener su entusiasmo, y exclamó en voz alta: "Podía sacar los numeritos, Presidente". Frei rió de buena gana y se excusó, manifestando que tenía muchos compromisos por cumplir.

EN LA INTENDENCIA

El Presidente Frei se dirigió de inmediato a la Intendencia, ubicada frente a la Plaza de los Héroes. En el palacio provincial, el Jefe del Estado recibió el saludo de las autoridades, encabezadas por el Intendente, Ricardo Tudela.

Cinco minutos antes de las 11 horas, el Presidente Frei salió de la Intendencia, para dirigirse de inmediato al Estadio Braden, donde se realizaría la trascendental ceremonia de la firma del Decreto 2167, que autoriza la existencia de la Sociedad Minera "El Teniente S. A.". Parte del trayecto lo hizo de pie sobre un automóvil abierto. Gran cantidad de público que no pudo entrar al Estadio se dio cita en la Plaza y en las calles por donde debía pasar, para vitorearlo y brindarle su adhesión. Lentamente, el auto se dirigió por calle Millán, donde estaban formados los Liceos, Escuelas y Colegios de Rancagua.

Al llegar a calle Millán, el Jefe del Estado descendió del vehículo con el fin de revistar las tropas formadas en esta calle. Le rindieron honores las Ramas Militar, Naval, de Aviación y de Carabineros y el Regimiento "Membrillar".

EN EL ESTADIO

Una estruendosa ovación se escuchó en el Estadio Braden, impresionantemente lleno, al ingresar el Primer Mandatario. No menos de cuarenta mil personas habían apretujado desde tempranas horas para dar su adhesión a la iniciativa del Gobierno. Los incesantes aplausos hicieron que el Presidente Frei diera una vuelta por la pista atlética, con su brazo en alto, mientras millares de banderitas chilenas y papeles blancos asomaban en todas las aposentadurías. Especialmente intensa se hizo la manifestación de simpatía al llegar el Presidente al sector donde se había reunido los comités campesinos, de Centros de Madres y de Pobladores llegados desde todos los rincones de la provincia. Letreros alusivos y estandartes asomaban en gran número en esa parte del campo deportivo. Este sector sur del estadio, que corresponde a la Tribuna "Chacabuco".

IZAMIENTO DE LAS BANDERAS

Terminado el recorrido, el Presidente Frei se dirigió a ubicación en la tribuna de honor, para empezar inmediato el programa oficial. Este se inició con el izamiento de los pabellones de la Patria Vieja y de la actual, mientras el estadio entero coreaba el Himno Nacional interpretado por la Gran Banda Militar.

La bandera de la Patria Vieja, con sus colores blanco, amarillo y azul, fue izada por Sara Vicuña Arce, maestra y fundadora del grupo de Girls Guides de Rancagua. El pabellón actual lo izó el cirujano Manuel Galvez.

Un grupo de huasos "bien montados" y con trajes tradicionales atuendos ofreció luego al Primer Mandatario un trago de chicha en cacho. La invitación fue extensiva a los Ministros Simián y Carmona y a las autoridades más cercanas al Presidente Frei.

DESFILE CIVICO

Inmediatamente después, se inició un desfile cívico. En él participaron las escuelas, liceos y colegios, instituciones rancaguinas. Frente al Presidente, pasaron por la pista atlética las escuelas primarias, la Escuela Vocacional, el Centro Educacional, la Escuela Técnica Femenina, la Escuela Industrial, el Instituto Comercial, el Liceo de Niñas, el Colegio de Sagrados Corazones, el Instituto O'Higgins, la Escuela Agrícola "Quinta", la Agrupación de Oficiales en Retiro, los Boy Scouts de Rancagua, Sewell y Graneros, las Girls Guides, los Exploradores del Grupo "San José" de Lo Miranda, la Cruz Roja y las diferentes compañías de bomberos.

LA FIRMA

Luego de terminado el desfile, el Presidente procedió a la firma del histórico decreto. Nuevas ovaciones se repitieron con el anuncio y al término de la suscripción. Eran las 12.23 horas.

El trascendental acto se efectuó sobre la mesa que ocupó Bernardo O'Higgins para firmar el acta de independencia de nuestra Patria. Fue conseguida especialmente para esta oportunidad, en el Museo Histórico de Rancagua.

Inmediatamente después, el Primer Mandatario explicó al pueblo reunido y a todo Chile los alcances y proyecciones de la iniciativa. Su texto lo transcribimos en información aparte.

DESFILE MILITAR

Terminadas las palabras del Jefe del Estado y después de una cerrada y prolongada ovación, el público que a esa hora —13.30— no se había movido del Estadio, pudo contemplar el gallardo paso de las Ramas Militar, Naval, de Aviación y de Carabineros y del Regimiento "Membrillar" frente a las autoridades.

Terminado el acto, el Presidente Frei inició el regreso, para almorzar en San Francisco de Mostazal. Los miembros de la comitiva oficial, por su parte, dirigieron a la Intendencia.

Gremios - Pobladores - Campesinos - Seguridad Social

VIDA laboral

JORNADA UNICA ESPERAN TELEFONICOS

El gremio telefónico de la provincia de Santiago y localidades cercanas afiliadas al Sindicato de Empleados Telefónicos de Santiago esperan los resultados de la aplicación de la Jornada Unica de trabajo, que la Compañía decidió poner en ejecución a partir de hoy lunes. Los trabajadores telefónicos y la empresa no han llegado a un acuerdo integral respecto a la modalidad de esta jornada continuada, especialmente en lo que se refiere a las operadoras y radioperadores, sin embargo, los dirigentes del gremio estiman que estos problemas serán de fácil solución. Al respecto, se informó que los trescientos empleados de la planta Carrascal de suministros, solucionaron su problema de casino, el que entró en funciones la semana pasada.

DIRECTIVA DE DUEÑOS DE TRANSPORTES

En elección reciente, quedó designada la nueva directiva gremial del Sindicato Profesional de Dueños de Vehículos Transportes Chilectras. Integran el nuevo directorio, Mario Torres Orellana, presidente; Darío Donoso Quintana, secretario; Juan Carlos Vilchez, prosecretario; Enrique San Martín, tesorero; Rodolfo Rozas, asesor; y Raúl Doren Carter y Agustín Pizarro Pantoja, directores.

COMANDO DE DEFENSA DE LOS TRABAJADORES

Una declaración, a través de la cual denuncia acciones ilegítimas por parte de la Central Unica de Trabajadores, emitió el Comité Ejecutivo del Comando Nacional de Defensa de los Trabajadores, que preside Enrique Soto Bascuñán. En el comunicado, el organismo señala que "su creación obedeció a un deseo de enfocar los problemas previsionales que preocupan al gremio de empleados, obreros y campesinos", y para ello se ha tomado contacto con representantes de gremios bancarios, jubilados, empleados particulares, y otros. Añade que "cuando las conversaciones se llevaban con el mayor espíritu de Unidad, el diario "El Siglo" informa que la CUT había creado el Comando, que ya estaba formado desde hace cuatro meses, apropiándose indebidamente y en forma antiunitaria de este organismo". Termina la declaración expresando que el "Comando Nacional de Defensa de los Derechos de los Trabajadores" lucha por: 1) Una justa seguridad social íntegra que respete las conquistas previsionales y 2) por el mejoramiento del poder adquisitivo de las remuneraciones. Firma la comunicación, el presidente del Comando, Enrique Soto Bascuñán.

SUPLEMENTACION FONDOS AUXILIO DE EE. PP.

Con el Ministro del Trabajo y Previsión Social, William Thayer, se entrevistaron los dirigentes máximos de la CEPCH y el Vicepresidente de la Caja de Empleados Particulares, Roberto León Alquinta, para considerar una petición formulada en orden a suplementar el fondo de prestaciones de auxilio de los empleados, con el fin de asegurar el normal desenvolvimiento de dichos fondos. Al respecto, un memorándum preparado por el Vicepresidente Roberto León, en pleno acuerdo con lo planteado por la CEPCH, fue enviado mediante oficio a la oficina de Presupuesto, entidad que debería tratarlo conjuntamente con el Ministro de Hacienda, Sergio Molina. Sobre el particular, una vez terminada la reunión con los dirigentes, el Ministro del Trabajo expresó su optimismo en el sentido que este problema sería resuelto satisfactoriamente para los intereses directos. En relación con conversaciones sobre un acuerdo adoptado por un Comité de la Caja de Empleados Particulares, respecto a posibles modificaciones a la forma de operar del fondo, el Ministro puntualizó que esta era materia de administración interna de la Caja y que "no existía un pronunciamiento sobre el mismo por parte del Gobierno o el Consejo Ejecutivo de la Caja.

NUEVO DIRECTORIO DE PENSIONADOS SSS.

La Asociación Nacional de Pensionados del Servicio de Seguro Social, personalidad jurídica Nº 897, se reunió recientemente en Asamblea General extraordinaria, y de acuerdo con sus estatutos, procedió a elegir su nueva directiva para el período 1966-67, la cual quedó integrada como sigue: presidente nacional, Justo Parra; vicepresidente, Luis Vera, secretario, Fidel González; prosecretario, Corina Romo; tesorero, Ramón Balazar; protesorero, Lizardo Soto; secretario de organización, Luis Rivera; secretaria de prensa y cultura, Blanca García; y de Sanidad y Bienestar Social, Corina Romo y María León.

FORO SOBRE PREVISION EN CHILECTRA

Un foro sobre el proyecto de ley de Reforma a la Previsión Social, celebrará próximamente en Santiago el Sindicato Industrial de la Compañía Chilena de Electricidad. Al evento serán invitados los autores de la iniciativa y parlamentarios de distintas tiendas políticas.

CUARTEL DE INVESTIGACIONES EN POBLACION QUINTA BELLA

El Subdirector de Investigaciones, Eduardo Zúñiga Pacheco, realizó una visita a la Población Quinta Bella, de la Comuna de Conchalí; con el fin de inspeccionar el local que ocuparán próximamente el nuevo Cuartel de Investigaciones en la comuna. Acompañaron al ejecutivo, el Subcomisario del Servicio por la zona norte, Victorino Pantoja, y el funcionario de la Dirección General, Francisco Cantillao. Se Completa de esta manera, una sentida aspiración de la totalidad de los pobladores de la zona y de la comuna, las cuales se habían visto alarmados por el recrudecimiento de la delincuencia como consecuencia de la falta de vigilancia policial en el sector.

CONGRESO DE ESTUDIANTES NORMALISTAS

El 9, 10, 11 y 12 de octubre se llevará a efecto en la ciudad de Ancud, Chiloé, un Congreso de Estudiantes Normalistas de Chile. El Temario del evento incluye análisis y discusión de problemas gremiales relacionados con la docencia, bienestar, duración de los estudios para normalistas, y futuro profesional.

CEIC ULTIMA DETALLES PARA SEMINARIO DE CAPACITACION

Los últimos detalles del Seminario Nacional de Capacitación que realizará la CEIC, entre el 9 y 15 de octubre, en Santiago, se encuentran gestionando los dirigentes de esa entidad laboral. Al torneo concurrirán líderes sindicales de todo el país.

FEDERACION DE ESTUDIANTES U. C.

PREPARA SEMANA UNIVERSITARIA

Hoy lunes a las 10.30 horas, se inaugurará la Semana Universitaria 1966 que tradicionalmente organiza la FEUC, Federación de Estudiantes de la Universidad Católica. Los festejos culminan el domingo, día en que será proclamada la Reina de FEUC, a las 6 horas, Verónica López, alumna de Periodismo y una de las nueve postulantes al Cetro, parece tener las mayores posibilidades de triunfar.

VIAJANTES VISITARON A FREI

Con el Primer Mandatario se entrevistaron dirigentes de la Federación Nacional de Viajantes. Según informaron, a la salida de La Moneda, la presencia de los viajantes en ese lugar tuvo el carácter de "visita de cortesía".

CULMINA CONVENCION DE DENTISTAS

Con una sesión plenaria, lectura de conclusiones y un almuerzo en los comedores del Club Hípico culminó ayer domingo la Segunda Convención Nacional de Consejos Regionales del Colegio de Dentistas de Chile. Las actividades del evento serán clausuradas mañana lunes, con ocasión del "Día de la Odontología Latinoamericana".

CLAUSURA CURSOS CAPACITACION DE INCASIS

En la sede de calle Cienfuegos 28, fueron clausurados los cursos para dirigentes de bases, auspiciados por la Central Nacional de Pobladores y el Instituto de Capacitación Sindical, INCASIS. En las jornadas instructivas participaron dirigentes de distintos gremios de la provincia.

Justa dimensión de la Seguridad Social

Es conveniente puntualizar, antes de entrar a analizar a algunas críticas que se hacen, a la Seguridad Social que patrocina el Ejecutivo, que estamos sólo frente a un anteproyecto que, como es lógico, no se ha entregado a conocimiento de la opinión pública. Por razones obvias, debe ser sometido ese anteproyecto que aborda la Seguridad Social, en forma íntegra, a prolijas revisiones, ya sea desde el punto de vista de costos y del punto de vista de la juridicidad de ese anteproyecto. El Congreso, órgano legislador, tiene en su poder dos proyectos que abordan en parte la Seguridad Social: Prestaciones Familiares y Seguros de Accidentes del Trabajo y Enfermedades Profesionales.

Pues bien, todo lo que se diga en forma definitiva sobre ese anteproyecto es fruto de vuelos imaginativos con torcidas intenciones, de tipo exclusivamente político.

Esta campaña malintencionada, llevada en forma irresponsable, tiene como único objetivo, crear una atmósfera desfavorable al gran Proyecto de Reforma Integral a la Seguridad Social que se avecina. En sus esfuerzos desesperados, tratan de embarcar a todos los trabajadores, sin prever, evidentemente, el daño que ocasionan, ya que como es sabido, más de 800.000 trabajadores independientes se verán favorecidos al incorporarse, con todas sus prerrogativas a la Seguridad Social que merecen y que les ha sido negada en épocas anteriores. Comerciantes, pequeños industriales, técnicos independientes, etc., no estarán sujetos al temor de la imprevisión y en sus hogares habrá una confianza permanente.

INEXACTITUDES DEL SEÑOR CAMPOS

Un dirigente de la CUT, el señor Juan Campos, en forma ligera y de mala fe ha hecho, por medio de un órgano de prensa, algunos alcances al anteproyecto mencionado, que son inaceptables y producto de un análisis trunco al referido anteproyecto.

Como no es posible que este tipo de informaciones continúen apareciendo y la opinión pública tiene el derecho de estar informada, en forma real y efectiva, sobre los propósitos del Supremo Gobierno, es conveniente aclarar, siguiendo el mismo texto que al parecer tuvo en sus manos, el señor Campos —el cual no es el definitivo— pero para éstos efectos lo estimaremos como si lo fuera algunos de sus alcances.

SUBSIDIO POR DESEMPLEO

1) El dirigente de los Trabajadores de la Central Unica, afirma que el subsidio por desempleo se concederá sólo por dos meses.

Falso de falsedad absoluta — Este subsidio, de acuerdo con el mismo texto que tuvo en sus manos, el señor Campos, se concederá en las siguientes condiciones:

a) Para los mayores de sesenta años de edad: hasta por todo el tiempo que les reste para completar la edad necesaria para jubilar. O sea, en estos casos, puede concederse hasta por cinco años;

b) Para los inválidos rehabilitados y personas que sin ser inválidas no puedan seguir ejecutando su profesión habitual: durante todo el tiempo que permanezcan sin encontrar trabajo o sin ser colocados en alguna empresa;

c) **Para los demás trabajadores: hasta por ocho meses.** La razón por la cual se concederá, en una primera instancia, sólo hasta por dos meses y no por la totalidad del período, estriba en que no se puede ser adivino para saber en qué momento el cesante encontrará trabajo. Por este motivo, pues **todas las legislaciones del mundo**, conceden este beneficio por períodos cortos, que se van renovando si persiste la situación de desempleo. Pretender concederle, desde un comienzo, por la totalidad del período de ocho meses, es, simplemente, un tropicalismo o demagogia barata.

FOMENTA LA OCIOSIDAD

1) Se extraña mucho el señor Campos, que se diga que el cesante pueda o deba trabajar, durante media jornada, en alguna obra pública o municipal. Su extrañeza es inexplicable, ya que es de conocimiento público, que cada vez que se producen cesantías masivas, de inmediato son los mismos trabajadores y los parlamentarios de partidos populares, los que piden que allá, en donde hay cesantía, se realicen trabajos públicos para absorber la mano de obra.

AMPLITUD DE CRITERIO

El señor Campos, se queja amargamente que los trabajadores no son escuchados debidamente por las autoridades de Gobierno, para conocer sus inquietudes y posiciones, con respecto a los proyectos que envía el Ejecutivo al Congreso que afectan a ellos mismos. Nada más ajeno a la realidad. Una de las principales características de este régimen, ha sido la de escuchar a todos los sectores de la ciudadanía. Ejemplo de lo expresado es el Proyecto sobre sindicalización campesina, donde todos los organismos representativos de los trabajadores agrícolas han manifestado sus criterios o puntos de vista, con toda libertad, sin presiones de ningún tipo, ante el Gobierno y ante el Congreso, en las Comisiones respectivas.

En consecuencia, todas aquellas ideas o sugerencias que vengan a mejorar el Proyecto de Seguridad Social, que se remitirán al Congreso Nacional, serán acogidas en forma favorable, tanto por el Gobierno como por el Partido Demócrata Cristiano. Todo lo demás es desconocer el criterio amplio del Poder Ejecutivo y ubicarse en posiciones sectarias que a nada conducen.

Con entusiasmo continúan desarrollándose los trabajos preparatorios para el Carnaval de los Trabajadores, organizado por el Frente de Organizaciones Sindicales Libres, FOSL. El segundo baile-escrutinio se llevará a cabo el sábado 15 de octubre próximo, a las 21 horas, en el local de la Sociedad Unión Mutual, San Francisco 748. Numerosos Gremios de Santiago han adherido a la fiesta laboral, presentando candidatos que disputarán los dos primeros lugares obtenidos por Alicia Valenzuela y Mercedes Valderrama, en el primer escrutinio realizado el 17 de septiembre pasado. Purísima Castro Riquero, en representación de la Clínica Santa María; Olga Salazar, por el Sindicato Parke Davis y Mónica Castañeda, por la misma entidad, se vislumbran con excelentes posibilidades para la próxima confrontación. En el grabado: Alicia Valenzuela, del Café Do Brasil, quien lleva la delantera, por ahora.

CONSULTORIO
CONOZCA SUS DERECHOS

PREGUNTA.— Por la presente me dirijo a Ud. para consultarle el siguiente trámite. Mi esposa, Sara Campos Campos, fallecida el 23 de agosto de 1965, inscrita en el SSS el año 1936 bajo el Nº 23148787, con más de novecientas semanas de imposiciones, dejó de trabajar el año 1962, por imposibilidad física, situación que motivó que su libreta quedara atrasada desde entonces. Hace poco, pasé los papeles, todos correctos, para cobrar la cuota mortuoria en la Oficina del Seguro Social de San Bernardo. Después de 10 meses me fueron devueltos todos, menos la libreta, que dijeron había caducado, manifestándome que no tenía derecho a obtener este beneficio. Es por esta razón que me dirijo a este Consultorio, para aclarar el hecho que he planteado, ya que no he recibido ni un centavo para los funerales de mi esposa. Esperando una respuesta queda de Ud. su Atto. y SS. Carnet 1626667, Stgo. Héctor R. Carreño.

RESPUESTA.— Es efectivo que el consultante no tenía derecho a percibir el beneficio de Cuota Mortuoria, puesto que, conforme al artículo 40 de la ley 10.383, que estableció el señalado logro, es requisito indispensable para exigir la cuota que la libreta de seguro del fallecido registre, a lo menos, una semana de imposiciones dentro de los seis meses calendario inmediatamente anteriores a su fallecimiento. En este caso, la asegurada, esposa del consultante, tenía, como lo señala, imposiciones hasta el año 1962; pero, con posterioridad a dicha fecha, no registraba ni siquiera el mínimo de una semana que exige la ley. Dada esta circunstancia, lamentablemente el cónyugue de la asegurada fallecida no pudo acogerse al beneficio de la cuota mortuoria.

CURSO GRATUITO DE CAPACITACION PARA ADULTOS

Centro de Formación de Instructores y Supervisores (C. E. N. F. I. S.)

CURSO: CAPACITACION FRESA - Se inicia el 10 de Octubre de 1966.
DURACION: Aproximada 3 1/2 meses (150 horas).
HORARIO: Lunes - Miércoles - Jueves 18.30 a 21.30 horas.
REQUISITOS: Trabajar en la profesión por lo menos 2 años.
INSCRIPCION: Presentarse hasta el Jueves 6 de Octubre en el Taller Máquinas-Herramientas del C.E.N.F.I.S. calle Bravo de Saravia 2980 - Carretera Panamericana Norte frente a Bomba Copec - Micros Mapocho-Quilicura (paradero frente a Piscina Escolar)

INSTITUTO NACIONAL DE CAPACITACION PROFESIONAL — INCAP — FILIAL CORFO

Fábrica de Muebles CANTUARIAS
Avda. Matta 1250
Muebles Metálicos Terraza e Interiores. Trabajos en mimbre y toda clase de instalaciones Comerciales. Compare precios y pase a nuestro salón de ventas.
AVDA. MATTA 1250
Fono 568878

¡Atención! Srs. Comerciantes a estos precios

MEDIAS NYLON, indemallables, s. costura	E° 27,60	doc.
MEDIAS PERLON indemallables, s. costura	34,00	"
ENAGUAS NYLON, encaje ancho arriba y abajo	57,60	"
CUADROS para Sras. Stretch	18,60	"
CUADROS para Sras. algodón fantasía	15,60	"
BLUSAS batista, y broderie	86,00	"
CAMISAS para hombres, popelina c. repuesto	108,00	"
CAMISAS para hombres, popelina, c. rp., mercériz	138,00	"
FINISIMA CAMISA deportiva para hombre	150,00	"
CALZONCILLOS cortos, popelina	38,40	"
CAMISETAS sport punto elástico	24,00	"
CAMISAS PERLON wah's and wear	192,00	"
CAMISAS POLICRON wah's and wear	330,00	"
POLERAS fantasías para niños	27,60	"
POLERAS fantasías para hombres	96,00	"
SOQUETES para hombres, hilo aborlonado	19,20	"
SOQUETES para hombres, stretch fantasía	19,00	"
SOQUETES para niños, stretch	12,80	"
PAÑUELOS para hombres, blanco c. guarda	9,20	"
TERNITOS gabardina para niños	102,00	"
PANTALONES gabardina sanforizada para hombre	276,00	"
PANTALONES gabardina sanforizada para dama	180,00	"

GRAN SURTIDOS EN ARTICULOS DE BANLON, BEATLES, CAMISAS, POLERAS, CONJUNTOS, etcétera.

NUESTROS PRECIOS SON LOS MAS BAJOS, POR SER FABRICANTES Y DISTRIBUIDORES.— SURTIDO COMPLETO EN ARTICULOS DE PERFUMERIA, LIBRERIA, PAQUETERIA, ROPA INTERIOR Y CONFECCIONES PARA HOMBRES, SEÑORAS Y NIÑOS. PEDIDOS DE PROVINCIAS SE DESPACHAN CONTRA PAGO ANTICIPADO.

SOLICITE LISTA DE PRECIOS POR MAYOR

ALMACEN DISTRIBUIDOR DE LA INDUSTRIA CHILENA
BANDERA Nº 660

INSTITUTO SAN CRISTOBAL
ENSEÑA
Conducción, reglamento, mantención y funcionamiento de vehículos motorizados. Examen documentos ambos sexos
MAC IVER 728 Esq. Esmeralda
Gran Avda. 7143 PARADERO 19
VIÑA DEL MAR PLAZA VERGARA Galería Vic. Mackenna Local 12

TELEVISION
Canal 9—U. de Chile

17.02 TEATRO DE TITERES
17.20 DIBUJOS ANIMADOS
17.30 ESTE ES EL DEPORTE
18.00 SUPERCAR
18.27 FLASH INFANTIL
18.30 FLASH NOTICIOSO
18.32 CLASES DE FRANCES
18.44 NOTICIARIO
18.56 EL HOMBRE INVISIBLE
19.20 FLASH NOTICIOSO
19.22 DISNEYLANDIA
20.10 HOROSCOPO
20.17 PANTALLA NOTICIOSA
20.33 HP. EN TV
20.50 TELETEATRO HISTORIA DE UN LUNES
21.15 FLASH NOTICIOSO
21.17 ¿CUANTO SABE UD.?
21.20 SHOW DE DICK VAN DIKE
21.45 LA CALDERA DEL DIABLO
22.18 LOS INTOCABLES
23.11 FLASH NOTICIOSO
23.15 CIERRE

TELEVISORES GELOSO
GRAN PANTALLA RECTANGULAR DE 23"
GARANTIA Y SERVICIO TECNICO
TELEMUNDI
CONDELL 1589 - FONO 2367
VALPARAISO

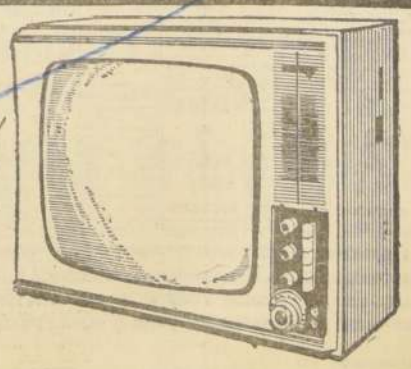

DISTRIBUIDOR AUTORIZADO TELEMUNDI
AGUSTINAS 698 — NEDA 94
FONOS 64667 y 66030

DISTRIBUIDORES GENERALES Bonacic y Caro Ltda.
V. MACKENNA 2245

DISTRIBUIDOR AUTORIZADO TELEMUNDI
PROVIDENCIA 2131 - FONO 569038

TELEVISION
Canal 13—U. Católica

13.56 ALMANAQUE
14.00 SERVICIO NOTICIOSO
14.15 MIENTRAS OTROS DUERMEN SIESTA
14.46 TELETEATRO PONDS
15.13 BEN CASEY
15.38 LOS MONSTRUOS
16.06 SINFONICA DE BOSTON
17.16 TELEKINDER
17.36 COLORIN COLORADO
18.04 PASO AL NOROESTE
18.27 FRENTE A LA VIDA
18.52 MISTER ED
19.12 RITMO Y CANCION
19.23 SEMBLANZAS DE CHILE
19.48 MISCELANEA
20.00 DANZA, MUSICA Y MOVIMIENTO
20.24 EL TIEMPO
20.30 BONANZA
21.26 JOTA EME
21.42 CONVERSANDO CON EL PADRE HASBUN
22.00 EL REPORTER ESSO
22.17 BALLET "GISELLE" DE ADAM (Primer acto). Versión B. A. M.

Polla CHILENA DE BENEFICENCIA M. R.

LISTA OFICIAL DE PREMIOS DEL SORTEO N.° 467 DE 2 DE OCTUBRE DE 1966 — EMISION DE 50.000 BOLETOS EN UNA SOLA SERIE

Sorteo N.° 467 de 2 de Octubre de 1966

PREMIO MAYOR

08703

E° 1.000.000

TERMINACIONES

3 Y 1

Los boletos cuya última cifra sea "3" y "1" cobrarán E° 104,00 el entero y E° 5,20 el vigésimo, además del premio que les corresponda según esta Lista.

NUMERO	PREMIO E°
01043	200,00
01078	200,00
01646	2 MIL ESCUDOS
01668	200,00
01800	500,00
01837	200,00
02006	500,00
02021	500,00
02310	500,00
02362	2 MIL ESCUDOS
02388	2 MIL ESCUDOS
02545	200,00
02566	200,00
02585	200,00
02839	200,00
02879	200,00
03183	2 MIL ESCUDOS
03301	500,00
03344	5 MIL ESCUDOS
03387	200,00
03750	200,00
03758	2 MIL ESCUDOS
03851	500,00
04187	500,00
04703	500,00
04706	200,00
05121	500,00
05161	500,00
05189	2 MIL ESCUDOS
05281	200,00
05790	200,00
05832	2 MIL ESCUDOS
06081	5 MIL ESCUDOS
06138	2 MIL ESCUDOS
06236	500,00
06509	500,00
06615	200,00
06630	500,00
06756	500,00
07074	2 MIL ESCUDOS
07110	2 MIL ESCUDOS
07129	500,00
07172	200,00
07173	200,00
07343	50 MIL ESCUDOS
07622	2 MIL ESCUDOS
07751	200,00
07761	200,00
07958	2 MIL ESCUDOS
08053	5 MIL ESCUDOS
08166	200,00
08326	500,00
08515	500,00
08701 (APROX.)	654,00
08702 (APROX.)	1.000,00
08703 PREMIO MAYOR	1 MILLON DE Escudos
08704 (APROX.)	1.000,00
08705 (APROX.)	654,00
08895	500,00
09033	200,00
09163	500,00
09187	2 MIL ESCUDOS
09416	500,00
09541	200,00
09817	5 MIL ESCUDOS
10143	200,00
10186	200,00
10206	500,00
10319	200,00
10553	200,00
10661	5 MIL ESCUDOS
10736	500,00
11008	200,00
11222	200,00
11321	2 MIL ESCUDOS
11477	200,00
11542	500,00
12145	200,00
12429	200,00
12501	5 MIL ESCUDOS
12504	500,00
12682	500,00
12788	2 MIL ESCUDOS
12905	500,00
13341	500,00
13362	200,00
13427	500,00
13887	500,00
14011	200,00
14089	200,00
14174	200,00
14254	500,00
14458	500,00
14665	2 MIL ESCUDOS
14790	500,00
14904	500,00
14940	2 MIL ESCUDOS
14971	200,00
15000	200,00
15081	5 MIL ESCUDOS
15082	500,00
15162	2 MIL ESCUDOS
15800	5 MIL ESCUDOS
15906	5 MIL ESCUDOS
15988	2 MIL ESCUDOS
16578	200,00
16932	5 MIL ESCUDOS
17107	500,00
17410	500,00
17578	500,00
17658	500,00
17849	500,00
18010	500,00
18310	200,00
18391	200,00
18545	2 MIL ESCUDOS
18588	2 MIL ESCUDOS
18741	200,00
19172	200,00
19352	500,00
19536	5 MIL ESCUDOS
19580	2 MIL ESCUDOS
19596	200,00
19641	2 MIL ESCUDOS
19991	200,00
21523	200,00
21713	2 MIL ESCUDOS
21787	200,00
22052	500,00
22097	200,00
22099	500,00
22153	200,00
22191	5 MIL ESCUDOS
22206	200,00
22497	200,00
22572	200,00
22661	500,00
22778	2 MIL ESCUDOS
23003	200,00
23056	2 MIL ESCUDOS
23370	20 MIL ESCUDOS
23528	500,00
23538	200,00
23587	500,00
23608	500,00
23665	2 MIL ESCUDOS
24043	200,00
24327	200,00
24441	2 MIL ESCUDOS
24839	200,00
24847	2 MIL ESCUDOS
25053	200,00
25506	2 MIL ESCUDOS
25973	200,00
26403	2 MIL ESCUDOS
26509	500,00
27177	200,00
27181	200,00
27631	5 MIL ESCUDOS
27862	500,00
27928	200,00
28034	5 MIL ESCUDOS
28067	2 MIL ESCUDOS
28294	2 MIL ESCUDOS
28331	500,00
28335	500,00
28396	200,00
28599	200,00
29041	2 MIL ESCUDOS
29086	500,00
29260	500,00
29604	500,00
30442	500,00
30484	500,00
30553	500,00
30736	200,00
30904	5 MIL ESCUDOS
31128	500,00
31381	5 MIL ESCUDOS
31737	500,00
31781	200,00
32043	200,00
32280	200,00
32406	500,00
32460	200,00
32697	2 MIL ESCUDOS
33025	2 MIL ESCUDOS
33590	2 MIL ESCUDOS
33686	2 MIL ESCUDOS
34267	200,00
34312	500,00
34497	200,00
34504	200,00
34549	200,00
34765	200,00
34990	500,00
35065	200,00
35283	200,00
35448	20 MIL ESCUDOS
35474	200,00
35584	500,00
35950	200,00
36418 (APROX.)	600,00
36419	100 MIL ESCUDOS
36420 (APROX.)	600,00
36795	500,00
37210	200,00
37373	200,00
37601	500,00
37659	200,00
37881	200,00
38505	500,00
38586	200,00
38606	500,00
38806	500,00
39168	200,00
39517	200,00
39595	500,00
39765	2 MIL ESCUDOS
39908	2 MIL ESCUDOS
39947	200,00
40173	2 MIL ESCUDOS
40411	200,00
40661	500,00
41697	500,00
41773	500,00
41855	2 MIL ESCUDOS
42589	5 MIL ESCUDOS
42807	500,00
43101	200,00
43259	200,00
43263	5 MIL ESCUDOS
43484	2 MIL ESCUDOS
43667	200,00
44003	2 MIL ESCUDOS
44250	5 MIL ESCUDOS
44427	200,00
44924	200,00
45195	5 MIL ESCUDOS
45677	500,00
46168	500,00
46460	200,00
46524	2 MIL ESCUDOS
46682	200,00
47019	2 MIL ESCUDOS
47424	200,00
47570	200,00
47600	500,00
47786	500,00
47855	2 MIL ESCUDOS
48181	500,00
48399	2 MIL ESCUDOS
48421	50 MIL ESCUDOS
48607	500,00
49776	200,00
50212	2 MIL ESCUDOS
50221	200,00
50486	200,00
50510	200,00
50755	500,00
50844	2 MIL ESCUDOS

Los demás números de cada terminación (01 a 50) cobran E° 120,00 y los "ent." E° 108,00 según la lista impresa. [illegible]

Lit. STANLEY - M. Rodríguez 502 - Santiago

NOTAS OFICIALES 1.—LA PRIMERA TERMINACION LA DA EL NUMERO FAVORECIDO CON EL E° 1.000.000,00 EL QUE NO COBRARA TERMINACION. LA SEGUNDA TERMINACION LA DA LA ULTIMA CIFRA DEL NUMERO SORTEADO INMEDIATAMENTE DESPUES DEL PREMIO MAYOR, SIEMPRE QUE SEA DIFERENTE A LA DE LA PRIMERA TERMINACION.— 2.—LAS APROXIMACIONES NO COBRARAN CENTENA, PERO SI, EL PREMIO QUE OBTUVIEREN EN EL SORTEO.— 3.—LOS PREMIOS SE PAGARAN UNICAMENTE SEGUN ESTA LISTA OFICIAL AL PORTADOR, DESDE EL LUNES 3 DE OCTUBRE DE 1966 HASTA EL 31 DE MARZO DE 1967 (180 DIAS), CON EL DESCUENTO DEL 2% A LOS PREMIOS DE E° 2.000,— O MAS, QUE CORRESPONDE AL VENDEDOR DEL BOLETO; SI EL VENDEDOR FUERE SUBAGENTE DICHO 2% SE REPARTIRA ENTRE ESTE Y SU AGENTE.— 4.—ADEMAS, EL PREMIO MAYOR SE PAGARA EN CONFORMIDAD A LO ESTABLECIDO EN LAS LEYES N.os 13.964 Y 16.464.— 5.—NO SE ATENDERA RECLAMO ALGUNO POR SUBSTRACCION, ADULTERACION DE BOLETOS O ERRORES QUE APAREZCAN EN LAS PUBLICACIONES DE DIARIOS, REVISTAS, TRANSMISIONES DE RADIOS Y TELEVISION.— 6.—NO SE PAGARAN FRACCIONES DE VIGESIMOS.

ALEJANDRO POILLOT LUNA
Sub Gerente

HERMAN CHADWICK VALDES
Notario

ALFONSO DOMINGUEZ ECHENIQUE
Gerente

TERCERA SECCION

LA NACION

SANTIAGO DE CHILE— LUNES 3 DE OCTUBRE DE 1966

FUNDADO EL 14 DE ENERO DE 1917

Naguilán llega al disco en el primer lugar y mantiene su título de invicto, Ganó esta vez el "Nacional Ricardo Lyon" por un cuerpo a Rayita. Tercero terminó Ben Gurión, a pescuezo mientras Tigrito era cuarto. Naguilán, en sus cuatro triunfos, anota tres victorias clásicas. Esta prueba tambie la ganó Bristol, padre de Naguilán.

Naguilán Sigue Invicto: Ganó a Rayita

En el Clásico "Nacional Ricardo Lyon".– El potrillo aventajó a la yegua por un cuerpo, luego de tenaz lucha.– Tercero fue Ben Gurión a pescuezo, es decir, se dio la fórmula pronosticada por "LA NACION"

Pocos vieron los últimos trámites. La largada estaba fijada para las 15.45. A las 15.30 horas ya todos estaban en las tribunas. Codeaban por un lugar. Por el más mínimo pedazo de espacio. El paseo preliminar fue seguido con avidez. Las expresiones de "que lucían o se veían bonitos" se las llevaron varios, habiendo mayoría para Miralgo, Naguilán (algo nervioso), Ben Gurión y Tigrito. Frente a las cintas hubo poco trámite. Al lado interior Corcel, mientras, por fuera, se ubicaba (fue el último en ingresar) Naguilán, que, afortunadamente, había sorteado el lado exterior. Sin lugar a dudas, un campeón con suerte, desde la misma partida.

Un trámite breve para poner al grupo en acción. Miralgo, Rayita, Amiel y Corcel entre ellos. Un grupo compacto. Cerrado. Sólo con el jinete de Adamita algo elevado. Tratando de zafarse de un problema.

¡RAYITA, ADELANTE!

A los 200 metros corridos, aproximadamente, la lucha por un lugar se aclaró. Rayita, con su rapidez acostumbrada, estaba señalando definitivamente la huella. Naguilán ya en su siga, con Amiel a su costado izquierdo. Miralgo más atrás, delante de Ben Gurión, New Song, Corcel, Elenco, Strap, Mohamed, Adamita, que se recuperaba de un problema en la salida, Tigrito y Benidorm.

El poste de los 1.500 metros fue dejado atrás casi sin cambios. Al frente nada pasaba. En el medio del grupo mejoraban Elenco y Tigrito, mientras Benidorm ya daba muestras que no "era de esta carrera". Rayita seguía al frente; pero Naguilán muy cerca de ella. Le acosaba. Le perseguía. Le molestaba.

¡NAGUILAN A LA PUNTA!

Luego el conjunto llegó al "codo" de los 1.300 metros. Allí Naguilán pasó por el lado de Rayita —quien no opuso resistencia— y se quedó al frente del grupo. Lo hizo cómodamente. El tren, al dejar atrás esa curva —unos 800 metros recorridos aproximadamente— era fuerte (llevaban 48 segundos para ese trayecto); pero cómodo para el puntero, que de inmediato tomó un largo a su enemiga. Tercero estaba Elenco, delante de Amiel, Miralgo y Ben Gurión. Avanzaba Tigrito y de atrás también ganaba terreno Adamita. Lo contrario sucedía con Benidorm que, a cada momento, se alejaba más del grupo en el último puesto.

El puntero arribó luego al primer kilómetro de recorrido. Seguía embalado (...traía 1 minuto para los primeros 1.000 metros...) y Rayita en su persecución. Ninguno de los dos exigía. Uno —Naguilán— señalando el camino. La otra —Rayita— persiguiéndole. Escoltándole a un cuerpo. Elenco y Miraldo en las otras ubicaciones. Tigrito siempre ganando terreno.

EN CURVA RECTA FINAL

Al girar el codo final Naguilán —acción inteligente de su látigo— de la línea interior fue a la segunda o tercera. Se llevó a Rayita —la había dejado que se acercara— y la "pegó" a Ben Gu- cisiva Naguilán volvió hacia rion. Ambos fueron a dar a una quinta o sexta línea fuera de que Rayita había pisado mal. En plena fa a de- adentro. A su primera línea de carrera. Allí Tigrito, que había ganado lugares corriendo por dentro, encontró el camino tapado. Buscó hacia segunda línea y trabó la acción de otros adversarios. Naguilán se escapó. Aún no era exigido. Volvieron a avanzar Rayita y Ben Gurión. Siguió al frente el líder. Los dos escoltadores se acercaron —quedaban 350 metros. Ben Gurión igualó a Rayita y pareció que seguiría su avance. No sucedió. Rayita volvió al ataque, pero sólo pudo dominar a Ben Gurión. Naguilán, ahora estimulado con la fusta, volvió a tomar ventajas y se distanció. Un largo puso sobre la yegua y con esa diferencia cruzó el disco. Ben Gurión siempre luchando, se acercó a Rayita, pero sucumbió a pescuezo y fue tercero. Cuarto a dos largos, Tigrito, delante de Adamita, mientras los otros lugares eran para Miralgo, Mohamed, Satrap, Corcel, New Song, Elenco, Benidorm y Amiel que mucho se paró al final.

Veintiséis cuerpos un cuarto de diferencia hubo entre el primero y el último.

Naguilán para los 2.000 metros [illegible] tó 2 minutos 1 segundo 4.5.

PEDIGREE

Naguilán	Bristol	Welsh Honey	Owen Tudor
			Honey Buzzard
		Brimfull	Ipe
			La Broche
	Naipur	Nasr-ed-Din	Nasrullah
			Chloris
		Prescription	Epigram
			Hypericum

LA CAMPAÑA

Jun. 12: Ganó a Murciélago, 53; Cond. 1.100; 1.09.1/5; P. Ulloa; Ago. 14: Ganó a D. Alighieri, 53, Clásico 1.600; 1.41.1/5; F. Toro.— Sept. 14: Ganó a Elenco, 56; Clásico 1.700; 1.42; F. Toro.— Oct. 2: Ganó a Rayita, 56; Clásico 2.000; 2.01.4/5; P. Ulloa.

Total en Premios: Eº 82.920.

AHORA CON MAS TRABAJO

Naguilán, como lo hizo su padre, también triunfó en el "Nacional Ricardo Lyon". Lo que ahora vendrá —si es que gana lo que queda— será mejor que lo de su progenitor. La carrera de ayer dio la razón a los "técnicos". Ganó el potro en una demostración de mucha calidad, pero, para ello, esta vez debió trabajar mucho más que en las ocasiones anteriores. A 300 metros del disco el lote estuvo cerca de él. Y la fusta de su jinete debió servir como "motor impulsor" para dar fuerza y ánimo. Pero en esta victoria de Naguilán hubo dos factores muy importantes. El primero de todos: la excelente largada que le correspondió. Ello (para su estilo), le permitió avanzar abierto sin el menor problema. Su principal enemiga, por el medio, tuvo que mover para avanzar. Si ése, el primero fue un factor de utilidad, el segundo, "el del jinete", consideramos que fue el más valioso. Su látigo se dio maña para "hacer y deshacer" en la curva. Allí ganó la carrera. Allí se aseguró el triunfo. Su título de invicto lo defendió con garra. Debió emplear toda su calidad y ello lo demostró al regreso del pesaje, donde se le veía agotado. Con demasiado sudor en el cuerpo, lo que indicaba gran derroche de energías y demasiados esfuerzos. Nos quedó una duda. ¿Será la mayor distancia un problema para el campeón del momento...? Pregunta que muchos se hacen y que surgió después de ayer con mucho mayor fuerza, cuando se le había visto trabajar demasiado para imponer su calidad en los dos kilómetros del "Nacional".

Rayita realizó más de lo que muchos esperaban y ratificó la impresión que dejó en la "Polla de Potrancas". Es corredora y, como tal, estuvo detrás del invicto después de corretearle todo el trayecto. Cayó luchando, pero defendiéndose de otros que también quisieron superarla. No lo lograron y fue la hembra —como se esperaba— (al menos en nosotros) quien estuvo detrás del macho. Un solo tropiezo. En la curva final dio un mal paso y la llevaron "con intención" hacia afuera. En el resto, demostrando que tiene calidad y que seguirá siendo una gran animadora de las futuras contiendas. Un segundo lugar que permite ratificar una impresión: es la mejor yegua de la generación. Y eso es bastante.

Confirmando aquello muy bueno de su cotejo del lunes, Ben Gurión estuvo en el tercer puesto. Un tercer lugar luchado intensamente y que pudo ser también un segundo. Se eleva el pupilo de Sandoval, a la categoría de preferido de esta generación. Un elemento de mucho futuro. Demostró que los mayores recorridos no le serán un problema.

Cerró la tabla Tigrito. ¡Que nos perdonen nuestra impresión!: se la ganó a su jinete (tenemos de él una buena impresión) que corrió sin poner cabeza. Se apuró cuando no había necesidad. No "se movió" cuando la ocasión lo exigía. Un valor que deja en la retina la impresión de que pueda dar más. De atrás atacando al final, se ve bien y para ello necesita, entonces, un látigo de nervios. De mayor experiencia. Ayer era uno de los que más corría, cuando todos se detenían.

Una prueba que dará mucho tema.

¿Se repite esta llegada en "El Ensayo"...?

Una pregunta que muchos se hacen... y que dudan antes de responder, pese a que a él llegará un "invicto".

TRIPLE FINAL DEL C. HIPICO DIO Eº 5.031 A 16 VALES

HIPODROMO CHILE

TRIPLE INICIAL: Un total de 3.884 vales entraron en juego. El Nº 9, Majestuoso, tenía 178 vales. Cada vale quedó con un dividendo nominal de Eº 31,40. En la segunda válida se impuso el Nº 9, Reitré, que totalizó 56 vales. Cada vale quedó con un valor nominal de Eº 99,90. En el remate de esta triple, los vales en juego se distribuyeron de la siguiente manera: (1) Aguanahí, sin vales; (2) Bacalao, 1; (3) Bravíssimo, 6; (4) Copihue Rojo, 2; (5) Endiablado, 1; (6) Estanquero, sin vales; (7) Guarda Palos, 3; (8) Italiano, sin vales; (9) Ridi Pagliaci, no corrió; (10) Penfor, sin vales; (11) Sabe Mucho, 1; (12) Saint Tropez, 1; (13) Tambo, 1; (14) Tarjetero, 15; (15) Tinto, 16; (16) Tres Pinos, sin vales; (17) Vilano, sin vales y (18) Virgo, sin vales. Los vales acertados al Nº 15, Tinto, cobraron un dividendo nominal de Eº 207,40.

TRIPLE CENTRAL: 6.653 vales entraron en juego. El ganador, Parabellum, totalizó 1.353 vales. Cada vale quedó con un dividendo nominal de Eº 7,10. En la segunda válida se impuso el Nº 9, Paso Doble, que tenía 314 vales. Cada vale quedó con un dividendo nominal de Eº 30,60. Se perdieron dos vales al no canjearse oportunamente. En el remate de esta triple todos los vales se canjearon y su distribución fue la siguiente: (1) Monokini, 20; (2) Ramiro, no corrió; (3) Mutoll, 12; (4) Reizidin, 110; (5) Mauloso, 5; (6) Vandolens, 3; (7) Broiler, 54; (8) Arucarado, 85, y (9) Madrecita, 14 vales. Los vales acertados al Nº 3, Mutoll, cobraron un dividendo definitivo de Eº 738.

TRIPLE FINAL: 16.285 vales entraron en juego. El Nº 11, West Lady, tenía 1.136 vales. Cada vale quedó con un dividendo nominal de Eº 15,50. En la segunda válida se impuso el Nº 12, Farolito, que tenía 176 vales. Cada vale quedó con un dividendo nominal de Eº 106,60. Todos los vales se canjearon en la final y su distribución fue la siguiente: (1) Expreso, 24; (2) Shepard, 47; (3) Adour, 28; (4) Las Rosas, 4; (5) Drácula, 1; (6) El Burgalés, 9; (7) Jerezanilla, 37; (8) Cancota, sin vales; (9) Janette, 8; (10) Pitonuita, 12; (11) Recefort, sin vales; (12) Visanled, 8; (13) Daino, 7; (14) Dominouita, no corrió y (15) Jeannie James, 1 vale. Los vales acertados al Nº 9, Janette, cobraron Eº 2.345,00 y los vales acertados al Nº 3, Adour, Eº 167,50.

CLUB HIPICO

PRIMERA APUESTA TRIPLE.— Se inició con un juego de 10.968 vales. En la primera válida se impuso Charlemagne con un total de 4.954 vales que en la segunda se rebajaron a 309 al imponerse Artico. Estos 309 vales, en la tercera válida, se cambiaron de la siguiente manera:

(1) Coloquio, 6, (Eº 2.948,50); (2) Cuarteado, 7, (Eº 2.384,40); (3) Cumplido, 5, (Eº 4.738,20); (4) Del Sol, 70, (Eº 338,40); (5) Dercino, 5, (Eº 4.728,20); (6) Don Diego, 105, (Eº 225,60); (7) El Chueco, 1, (Eº 23.690,90); (8) El Profeta, 0; (9) Isnahan, 2, (Eº 11.845,40); (10) El Lanco, 4, (Eº 5.922,70); (11) Ludwig, 17, (Eº 1.440,70); (12) Machali, 12, (Eº 1.974,20); (13) Mantaro, 19, (Eº 1.246,90); (14) Pangaré, 31, (764,70 escudos); (15) Peligroso, 1, (23.690,90 escudos); (16) Río Zanpa, 2, (Eº 11.845,40). TOTAL: 307; 2 vales sin canjear.

El dividendo de la combinación ganadora Charlemagne, Artico y Mantaro, ascendió a la suma de Eº [illegible]. Se acertaron 19 vales.

APUESTA DOBLE. — Se inició con un juego de 8.050 vales. En la primera válida se impuso Baurú, que tenía un juego de 1.347 vales que se cambiaron de la siguiente manera en la segunda válida:

1	Humanista, 92 . . .	Eº 188,30
2	Coralino, 324 . . .	77,30
3	T. Curragh, 124 . . .	139,70
4	Teutón, 469 . . .	36,90
5	Retirado, 5 . . .	12,90
6	Pescadito, 37 . . .	468,20
7	Yaan, 120 . . .	144,40
8	Murciélago, 230 . . .	75,30
9	Cantahor, 46 . . .	376,60

TOTAL: 1.347. El dividendo de la combinación ganadora: BAURU y CANTAHOR, ascendió a la suma de Eº 376,60. Se acertaron 45 vales, repartidos en las diversas apuntadurías.

APUESTA TRIPLE FINAL. — Se inició en este juego 37.297 vales con un total líquido a repartir de Eº 80.496,72. En la primera válida sólo 1.347 acertaron el Nº 6, CARACAL. En la segunda se acertaron 144 a SALTEADORA (4) que se repartieron así en la última válida:

1	Baron, 8	Eº 10.062,10
2	Retirado, ...	
3	Good By, 2 . . .	40.248,40
4	Ponciana, 16 . . .	5.031.—
5	Sollozo, 34 . . .	2.367,50
6	Stanford, 3 . . .	26.832,20
7	Dayana, 19	4.326,70
8	Lucena, 35	2.299,90
9	Pomme D'Api, 4 .	20.124,20
10	Somebody, 2 . . .	40.248,40
11	Dor	
12	Angelola, 17 . .	4.735,10
13	Hill Peter, 3 . .	26.832,20
14	El Parásito, 1 . .	80.496,70

TOTAL: 144. El dividendo de la combinación ganadora: CARACAL, SALTEADORA y PONCIANA, ascendió a la suma de Eº 5.031. Se acertaron 16 vales.

PARCIALES

Los tiempos parciales anotados en el "Nacional Ricardo Lyon" fueron los siguientes:

Primeros	200:	14
"	400:	25
"	500:	31
"	600:	36 2/5
"	800:	48
"	1.000:	1.00
"	1.200:	1.12
"	1.600:	1.35 2/5
"	1.800:	1.48 4/5
2.000 metros	:	2.01 4/5
Ultimos	1.800:	1.47 4/5
"	1.600:	1.36 4/5
"	1.400:	1.25 2/5
"	1.200:	1.13 4/5
"	1.000:	1.01 4/5
"	800:	49 4/5
"	400:	25 2/5
"	200:	12

"NACIONAL RICARDO LYON"

Premio "NACIONAL RICARDO LYON".— Clásico.— 2.000 metros.— Para caballos de 3 años nacidos en Chile.— Peso: 56 kilos. Premios: Eº 40.000.— al primero; Eº 12.000.— al segundo; Eº 8.000.— al tercero y Eº 4.000.— al cuarto.

			Ganador	Placé	PAGABAN
1.o (8) NAGUILAN, 56 kilos, por Bristol y Naipur, del Stud "El Bosque". Jinete: Pedro Ulloa			28852	5267	Eº 3.50
2.o (13) Rayita, 53, A. Núñez	1	cpo.	16762	2983	6.10
3.o (2) Ben Gurión, 56, J. Toro		pescuezo	5078	1602	20.10
4.o (11) Tigrito, 56, A. González	2	cpos.	3365	1241	30.40
5.o (12) Adamita, 53, O. P. Castillo	1	cpo.	1571	827	65.10
6.o (6) Miralgo, 56, E. Araya	1¾	cpo.	6521	1549	15.70
7.o (7) Mohamed, 56, C. Sepúlveda	½	cpo.	739	534	138.20
8.o (10) Satrap, 56, J. Escobar	1¾	cpo.	838	436	121.—
9.o (4) Corcel, 56, C. Pezoa	3½	cpos.	2303	1113	44.40
10.o (9) New Song, 56, O. Muñoz	1	cpo.	776	746	131.60
11.o (5) Elenco, 56, C. Astorga	1½	cpo.	3568	1647	28.60
12.o (3) Benidorm, 56, J. Martínez	8	cpos.	209	142	488.80
13.o (1) Amiel, 56, I. Sandoval	3	cpos.	359	249	284.50
			70939	18336	

Preparador: Jorge Inda G. Tiempo: 2.01.4/5. Corrieron todos.

Baurú ganó los 2.400 metros pese a los muchos kilos que cargaba. Derrotó por tres cuartos de cuerpo a Lustro, quien recibía catorce kilos del que lo aventajó. A Baurú le favoreció el lento tren impuesto a las acciones. Tercero fue Mon Cherí, que punteó casi todo el recorrido.

CALENDARIOS $ 300 C/U.

22x37 cms. Con propaganda impresa y una gran Variedad de Paisajes. m/m. 3.000.-

EXTENSO SURTIDO EN OTRAS CLASES

ENTREGAS EXTRA RAPIDAS

Nataniel 1665 - Fono 55677 - Santiago

NO TENEMOS VENDEDORES: Los pedidos se hacen directamente en la IMPRENTA GALDAMES (Nataniel Nº 1665 Santiago) o en las siguientes oficinas de Publicidad.

ARICA — Arica Press Publicidad — COLON 670 — CASILLA 392

ANTOFAGASTA — VILLABLANCA PUBLICIDAD — BOLIVAR 675 — FONO 23922

VALPARAISO — Augusto Tank G. — ELOY ALFARO Nº 39

VALDIVIA — Jaime Publicidad — ARAUCO Nº 849

OVIEDO PUBLICIDAD — BANDERA 575 — OF. 409 — FONO 711605 — STGO.

PUBLICIDAD STYLE — HUERFANOS 1022 — OF. 1401 — FONO 714326 — SANTIAGO

DISTRIBUIDORES AUTORIZADOS DE LAMINAS PARA CALENDARIOS.

RESULTADOS HIPICOS de TODO el PAIS

HIPODROMO CHILE

PRIMERA CARRERA.— 1.400 metros.— 11a. serie.
1.o BISIESTO (7), 51; por Biristou y Winka, del Stud Victoria. Jinete: Luis Yáñez ... 4817
2.o Quemadero (2), 54; G. Farfán .. 3938 5,80
3.o Lenoz (1), 54; D. Cerda ... 4629 5,00
4.o Acertijo (6), 51; J. Martínez .. 2719 8,50
5.o Trueno (15), 47; A. Salas ... 1803 12,70
6.o Sorrelito (11), 50; E. Soto ... 3664 6,30
7.o Reservista (8), 51; I. Sandoval .. 2684 8,60
8.o Tío Ñecla (5), 52; M. Flores ... 1076 21,30
9.o Mi Millarey (16), 46; P. Castillo, en corral con Trueno ...
10.o Telúrica (4), 52; A. González ... 437 52,50
11.o Medaille (10), 50; M. Ruiz ... 445 51,50
12.o Winchester (17), 46; Hugo Pilar .. 676 33,90
13.o Higo (12), 49; Edo. Suárez .. 1842 12,50
14.o Toyopet (14), 48; S. Alcaide ... 1584 14,50
15.o Dardanelos (3), 53; C. Moreno ... 296 77,40
16.o Nildita (3), 48; H. Olguín ... 1115 20,60
17.o Bisonte (9), 50; A. Herrera .. 204 112,10
31929

GANADA por 1|2 cuerpo; el 3.o a 1 cuerpo; el 4.o a 2 cuerpos; el 5.o a 1|2 cuerpo y el 6.o a 1|2 pescuezo. Tiempo: 1.28. Corrieron todos. Preparador: Roberto López. DIVIDENDOS: E° 4,80 y 1,70; 2,40 y 2.— Viña: E° 10,90 y 3,70; 1,90 y 4,20.
DESARROLLO: Trueno se ubicó al frente a poco de partir. Winchester, Toyopet, Lenoz y Acertijo seguían al puntero. Más atrás, Bisiesto, Reservista, Tío Ñecla y Sorrelito. En la recta avanzó Bisiesto, que anuló el avance de Quemadero.
¿QUE HIZO SU CABALLO?: BISIESTO, se fue colocando paulatinamente. Quemadero, atropelló por la última línea. Lenoz, no fue capaz. Acertijo, corrió con los punteros. Trueno, en punta. Sorrelito, débil su avance final.

SEGUNDA CARRERA.— 1.400 metros.— Condicional.
1.o MAJESTUOSO (9), 52; por Chivalric y Maihue, del Stud Abelito. Jinete: Raúl López ... 723
2.o Niño Travieso (12), 56; C. Astorga 6969 2,30
3.o Arco Iris (2), 52; R. Hermosilla .. 1012 16,00
4.o Matulín (10), 56; L. Yáñez ... 4417 3,70
5.o Mauchito (11), 52; P. Cardoza ... 404 40,10
6.o Lobsan (8), 56; J. Salinas ... 2805 5,80
7.o Gitanesco (6), 54; E. Guzmán .. 765 21,20
8.o Chivateado (3), 56; J. Toro .. 648 25,00
9.o El Sokol (4), 52; P. Castillo .. 526 30,80
10.o Novelista (13), 56; H. Olguín .. 705 23,00
11.o Tempranito (17), 56; E. Soto ... 2039 8,00
12.o Saleroso (15), 52; D. Basoalto .. 703 23,10
13.o Espliego (5), 56; M. Alquinta .. 49 329,60
14.o Pitico (14), 52; C. González .. 65 248,80
15.o Star Quality (16), 56; D. Cerda .. 659 24,60
16.o Aníbal (1), 52; Gmo. Fernández . 47 343,60
22536

GANADA por 2 cuerpos; el 3.o a pescuezo; el 4.o a nariz; el 5.o a pescuezo y el 6.o a 2 1|2 cuerpos. Tiempo: 1.26 3|5. Retirado el (7), Hampón. Preparador: Luis A. Orellana. DIVIDENDOS: E° 22,40 y 4,90; 1,60 y 3,30. Viña: E° 12,40 y 3,80; 1,40 y 3,10.
DESARROLLO: Arco Iris salió adelante seguido de Mauchito, Majestuoso, Lobsán, Chivateado, Niño Travieso y Tempranito. Ultimo, Matulín. En tierra derecha, avanzó Majestuoso, que se defendió del avance de Niño Travieso.
¿QUE HIZO SU POTRILLO?: MAJESTUOSO, corrió colocado y en la recta pasó a la punta. Niño Travieso, partió último. Fue mejorando y en tierra derecha cambió de línea en dos oportunidades. Arco Iris, en punta desde la partida. Matulín, atropelló. Venía de los últimos. Mauchito, con los punteros y decayó. Lobsán, partió bien y poco a poco se fue quedando.

TERCERA CARRERA.— 1.200 metros.— 3a. serie.
1.o REITRE (9), 56; por Holmbush y Taramasova, del Stud Jacqueline. Jinete: Marcelo Ramírez ... 5591
2.o Sun Ren (2), 53; C. Sepúlveda ... 2995 6.—
3.o Edelyoe (12), 51; J. Duarte ... 1684 10,70
4.o Casto José (10), 51; L. Hevia ... 1165 15,50
5.o Doral (3), 52; J. Torres ... 1046 17,30
6.o Rau (5), 52; L. Yáñez ... 4904 3,70
7.o Madoc (13), 51; J. Latorre .. 396 45,70
8.o Lola Sol (1), 53; H. Olguín .. 3393 5,30
9.o Ocelote (7), 52; M. Ruiz .. 1534 11,80
10.o Lagarterana (4), 52; D. Cerda, en corral con Rau ...
11.o Muzane (6), 52; I. Sandoval ... 793 22,80
12.o P. Octay (8), 52; N. González ... 1637 11,00
25138

GANADA por 3|4 cuerpo; el 3.o a 1 3|4 cuerpo; el 4.o a 1 1|2 cuerpo; el 5.o a cabeza y el 6.o a 2 1|2 cuerpos. Tiempo: 1.14 2|5. Retirado el (11) Churruquita. Preparador: Juan Bernal. DIVIDENDOS: E° 3,20 y 1,60; 1,70 y 3,40. Viña: E° 6,20 y 2.—; 2,20 y 3,30.
DESARROLLO: Edelyoe y Rau disputaron la delantera. Más atrás, Lagarterana, Ocelote, que pasó a la punta en los 300 metros. En las otras colocaciones Reitre, Puerto Octay, mejorando, y Casto José. Ultima, Muzana. En tierra derecha, Reitre pasó a la punta y no se dejó alcanzar.
¿QUE HIZO SU CABALLO?: REITRE, partió desmejorado y en los 500 metros pasó a la punta. Sun Ren, surgió como exhalación. Edelyoe, estuvo con los punteros. Casto José, atropelló abierto. Doral, muchos contratiempos. Rau, en punta desde la salida.

CUARTA CARRERA.— 1.400 metros.— Condicional.
1.o TINTO (15), 56; por Enoker y Texana, del Stud Don Romilio. Jinete: Juan Toro ... 8678
2.o Endiablado (5), 56; J. García ... 504 45,40
3.o Saint Trópez (12), 56; G. Farfán .. 847 27,00
4.o Guarda Palos (7), 56; D. Cerda .. 2226 10,30
5.o Tarjetero (14), 54; V. Bravo ... 6333 3,60
6.o Copihue Rojo (4), 56; C. Sepúlveda 1985 11,50
7.o Tembo (13), 52; J. Marín ... 3604 6,40
8.o Sabe Mucho (11), 52; R. López ... 1301 17,60
9.o Bacaleo (2), 52; R. Hermosilla .. 1799 12,70
10.o Aguenahí (1), 55; E. González .. 840 27,30
11.o Italiano (8), 56; A. Salas ... 647 35,40
12.o Panfor (10), 56; M. Alquinta .. 226 101,06
13.o Bravísimo (3), 56; C. Astorga .. 2717 2,40
14.o Tres Pinos (16), 52; M. Flores .. 77 294,20
15.o Virgo (18), 55; N. González .. 31 718,10
16.o Vilano (17), 52; M. Serey .. 34 656,50
31849

GANADA por 2 cuerpos; el 3.o a 2 1|2 cuerpos; el 4.o a 2 1|2 cuerpos; el 5.o a 1|2 cuerpo y el 6.o a 1|2 cuerpo. Tiempo: 1.27 2|5. Retirados el (6) Estanquera y el (9) Ridi Paglieci. Preparador: Aquiles Petit. DIVIDENDOS: E° 2,60 y 1,40; 10,50 y 5,90. Viña: E° 2.— y 1,30; 10 y 3,20.
DESARROLLO: Estanquero se arrancó del partidor. Al darse la largada, Tinto salió en punta, seguido de Sabe Mucho, Vilano, Saint Tropez, y último, Italiano. El puntero mantuvo sus ventajas.
¿QUE HIZO SU POTRILLO?: TINTO, punta a punta y sin apremios. Endiablado, avanzó toda la recta. Saint Tropez, corrió colocado. Guarda Palos, al final corría con energías. Tarjetero, no fue capaz. Copihue Rojo, colocado y pasada la meta le pegó su jinete.

QUINTA CARRERA.— 1.400 metros.— 8a. serie.
1.o PARABELLUM (8), 52; por Marabú y Paratí, del Stud El Rayo. Jinete: Emeterio Guzmán ... 5184
2.o Calivorano (4), 52; A. Salas .. 1944 12,10
3.o Gugliano (12), 50; J. Laturre .. 5009 4,70
4.o Murton (7), 52; L. Chávez .. 2383 9,90
5.o Pituquín (9), 51; C. Ojeda .. 948 24,80
6.o Doctrina (1), 54; L. Camus .. 337 69,80
7.o Kela (2), 53; Edo. Suárez ... 588 40,00
8.o Dagualte (10), 50; J. Salinas .. 3613 6,50
9.o El Ganó (5), 52; E. Soto .. 1395 16,90
10.o Califa (0), 52; C. Sepúlveda .. 4794 4,90
11.o London Smog (15), 49; C. Ocampo 5115 4,60
12.o York (13), 50; F. Venegas .. 494 47,60
13.o La Mocha (14), 49; M. Ruiz .. 668 35,26
14.o Galanteo (6), 52; I. Sandoval .. 233 100,86
32705

GANADA por 3 cuerpos; el 3.o a cabeza; el 4.o a cabeza; el 5.o a 1 1|4 cuerpo y el 6.o a 1 1|4 cuerpo. Tiempo: 1.27 2|5. Retirado el (11), Filemón. Preparador: Fernando Gazmuri. DIVIDENDOS: E° 4,50 y 1,90; 2,50 y 1,70. Viña: E° 7,60 y 2,80; 4,50 y 2,30.
DESARROLLO: Galanteo se quedó en el partidor. Pituquín, Dagualte, London Smog y Murton salieron a disputar la delantera. En definitiva, Dagualte quedó al frente seguido de Murton, Parabellum y London Smog. En la recta Parabellum pasó a la punta para vencer holgadamente.
¿QUE HIZO SU CABALLO?: PARABELLUM, a la expectativa hasta los comienzos de tierra derecha. Calivorano, atropelló. Gugliano, abierto atacó en los últimos 200 metros. Murton, estuvo con los punteros. Pituquín, en punta al comienzo.

SEXTA CARRERA.— 1.400 metros.— 10a. serie.
1.o PASO DOBLE (9), 52; por Los Teques y Quinsala, del Stud Huracán. Jinete: Jorge Salinas ... 11398
2.o La Cámara (2), 53; E. Suárez .. 3804 9,90
3.o Color (11), 51; A. Parra ... 13888 2,70
4.o Indomable (7), 52; M. Flores .. 582 65,20
5.o Blue Back (13), 50; O. López .. 518 72,60
6.o Natty (3), 53; E. Soto .. 4352 8,70
7.o Colérico (16), 49; M. Ruiz .. 938 40,10
8.o Correte (6), 52; R. Lizama .. 612 61,50
9.o Teodulo (15), 50; C. González .. 126 297,40
10.o Inapreco (17), 49; C. Sepúlveda .. 5782 6,50
11.o Atalanta (1), 54; J. Toro .. 2660 14,20
12.o Giambattista (12), 51; C. Ocampo . 3245 11,60
13.o Roseburg (4), 53; J. Martínez .. 770 48,90
14.o La Estrambita (8), 52; H. Salas .. 1094 34,40
15.o Pensador (10), 52; N. González .. 1787 21,10
16.o Tanteado (5), 53; D. Cerda ... 765 49,20
52321

GANADA por 1 1|4 cuerpo; el 3.o a 4 1|2 cuerpos; el 4.o a 1 cuerpo; el 5.o a pescuezo y el 6.o a 3|4 cuerpo. Tiempo: 1.27 1|5. Retirado el (14), Chapelita. Preparador: Emilio Cáceres. DIVIDENDOS: E° 3,30 y 1,50; 2,20 y 1,40. Viña: E° 5,80 y 2,70; 3,20 y 2,30.
DESARROLLO: Color salió en punta. En las otras posiciones Giambattista, Tanteado, Indomable, Paso Doble y Atalanta. En tierra derecha avanzó Paso Doble, que anuló el avance de La Cámara.
¿QUE HIZO SU CABALLO?: PASO DOBLE, quinto hasta la entrada de tierra derecha. La Cámara, atropelló. Color, no nos convenció su conducción. Indomable, con los punteros. Blue Back, avanzó en los metros finales. Natty, tuvo contratiempos.

SEPTIMA CARRERA.— 1.900 metros.— Handicap.
1.o MUTOLI (3), 52; por Desmon y Manola, del Stud El Móvil. Jinete: Marcelo Ramírez ... 4003
2.o Monokini (1), 56; C. Astorga ... 4378 7.—
3.o Beitiddin (4), 51; C. Ocampo .. 11828 2,60
4.o Azucarado (8), 46; Edo. Suárez .. 10262 3,00
5.o Mauloso (5), 50; C. Sepúlveda .. 2308 13,20
6.o Madrecita (9), 45; Hugo Pilar .. 2324 13,10
7.o Vandolena (6), 49; H. Olguín .. 781 39,10
8.o Broiler (7), 52; O. 2.o Castillo .. 6532 4,70
42416

GANADA por cabeza; el 3.o a pescuezo; el 4.o a 3|4 cuerpo; el 5.o a 1 cuerpo y el 6.o a 2 1|2 cuerpos. Tiempo: 2.02. Retirado el (2), Ramiro. Preparador: Manuel Velarde. DIVIDENDOS: E° 7,60 y 2,20; 2.— y 1,40. Viña: E° 9,30 y 2,20; 1,70 y 1,30.
DESARROLLO: Mutoli, Beitiddin y Broiler salieron a disputar la delantera. En definitiva, Beitiddin quedó al frente. A su siga, Broiler, Mutoli, Monokini, Vandolena y Azucarado con Madrecita en la última colocación. En la recta avanzaron Monokini con Mutoli, siendo más efectivo este último que mantuvo cabeza a su favor.
¿QUE HIZO SU CABALLO?: Mutoli, atropelló. Monokini, estuvo adelante en los comienzos de tierra derecha; Beitiddin, se disparó hasta siete cuerpos en punta. Azucarado, sólo al final avanzó. Mauloso, no fue capaz. Madrecita, vino última casi toda la carrera.

OCTAVA CARRERA.— 1.200 metros.— Carrera Especial
1.o BEN CASSEY (7), 48; por Bayard y Sour Kiss, del Stud Alvión. Jinete: Jorge Salinas ... 8575
2.o Cuchufli (5), 50; H. Olguín .. 15066 2,50
3.o Homérico (6), 49; J. Duarte .. 3115 12,20
4.o Amigo Mío (3), 55; . Toro ... 5065 7,50
5.o Cuentapasos (8), 46; Orl. 2.o Castillo ... 8905 4,30
6.o Hato Rey (2), 56; P. Ulloa ... 11987 3,20
52713

GANADA por 1 cuerpo; el 3.o a 3|4 cuerpo; el 4.o a 3|4 cuerpo y el 5.o a 3|4 cuerpo. Tiempo: 1.12 1|5. Retirados el (1), Mandy el (4) Esquel. Preparador: Julio Castro R. DIVIDENDOS: E° 4,40 y 2.—; 1,80. Viña: E° 3,90 y 2,10; 2,40.

NOVENA CARRERA.— 1.400 metros.— 3a. serie.
1.o WEST LADY (11), 52; por Westerland's Prince y Federada, del Stud San Jorge. Jinete: David Cerda .. 3435
2.o Black (2), 54; C. Astorga ... 4668 10,80
3.o Moody Boy 15), 48; J. Salinas .. 17825 2,80
4.o Telero (7), 53; J. Toro ... 4874 10,30
5.o Espadón (5), 53; G. Farfán .. 15578 3,20
6.o Relajante (13), 49; S. Alcaide .. 726 69,10
7.o James Bond (14), 48; Hugo Pilar . 6884 7,30
8.o Amir (4), 51; H. Olguín .. 3365 14,90
9.o Landing (6), 53; E. Naranjo .. 918 54,70
10.o Cachativa (12), 50; E. Suárez .. 2134 23,50
11.o Thunderbird (3), 54; J. Martínez, en corral con Amir ...
12.o Nibaldo (9), 52; E. Guzmán .. 1133 44,30
13.o Tío León (8), 53; L. Camus .. 129 388,60
14.o Pagano (10), 52; A. González .. 8077 6,20
69746

GANADA por 3|4 cuerpo; el 3.o a 1 1|4 cuerpo; el 4.o a 3 1|2 cuerpos; el 5.o a 3 cuerpos y el 6.o a nariz. Tiempo: 1.25. Retirado el (12), Afectuoso. Preparador: Enrique Vidal. DIVIDENDOS: E° 14,60 y 2,70; 2,60 y 1,60. Viña: E° 8,70 y 2,60; 2,20 y 1,50.
DESARROLLO: Telero señaló el camino. Espadón seguía al puntero. Más atrás, Cachativa, Landing, Moody Boy, Black y Pagano. En tierra derecha, avanzó West Lady, que muy cerca del disco dominó a Black.
¿QUE HIZO SU CABALLO?: WEST LADY, atropelló y pasó pese a ser molestada. Black, estuvo en punta. Al final "tiró" mordiscones. Moody Boy, por los palos atropelló. Espadón, vino segundo. Relajante, avanzó con energías.

DECIMA CARRERA.— 5.a serie.— 1.400 metros.—
1.o LA RANCHERA 50 (5) por Venerador y Bambula del señor Guillermo Rozas, Jinete Luis Yáñez ... 5468 —.—
2.o Mirabella (10) 49; A. González 24838 1,70
3.o Scamp (11) 48; J. Duarte ... 6080 9,90
4.o Transado (9) 50; D. Cerda .. 6341 9,50
5.o Melocotonina (6) 50; J. Martínez 1285 46,50
6.o Thuban (8) 50; O. P. Castillo 6639 9,10
7.o Migolette (7) 50; C. Ocampo 7632 7,90
8.o Mundial (12) 48; S. Alcaide .. 1549 39,30
9.o Astronauta (3), 48; G. Fernández 9712 6,20
10.o Guaripola (1) 53; L. Camus .. 1118 53,90
11.o Thomas E (4) 51; E Soto .. 3409 17,70
12.o Gran Rival (2) 51; J. Salinas en corral con Astronauta ...
83860

Ganada por 1|2 pescuezo, el 3.o a 4 cuerpos el 4.o a 1 1|4 cuerpo el 5.o a 1 1|2 cuerpo y el 6.o a 3|4 cuerpo. Tiempo: 1.25 Corrieron todos. Preparador: Antonio Vodanovic. Dividendo E° 11 y 2,30; 1,30 y 2,20. Dividendo Viña: E° 13,40 y 2,20; 1,40 y 1,90.
DESARROLLO: Thomas E tomó la punta seguida de Gran Rival, Migolette, La Ranchera y Mirabella. En los 600 metros Mirabella pasó a la punta. En los últimos metros surgió La Ranchera que dominó a la favorita en la misma meta.
¿QUE HIZO SU CABALLO?: LA RANCHERA; avanzó toda la recta. Mirabella: partió desmejorada. En los 600 metros pasó a la punta. Cambió de huasca su jinete a 200 metros. Scamp: avanzó. Transado: al final se hizo presente. Melocotonina: corrió con tropiezos. Thuban: no tomó punta.

UNDECIMA CARRERA.— 4.a serie.— 1.400 metros.
1.o FAROLITO (12) 51 por Lucky Lord y Finisima del Stud Levantino, Jinete Hernán Olguín 12717
2.o Mandoria (9), 52; C. Sepúlveda 11754 5,40
3.o Gran Puyehue (17), 48; E. Suárez ... 7193 8,00
4.o Old Smugler (13), 50; C. Ocampo ... 13436 4,80
5.o Llama Blanca (4), 54; Jn. Martínez ... 2023 31,60
6.o Trois Branchettes (16) 49; J. Salinas ... 8059 7,90
7.o Don Ciro (5), 53; C. Ojeda .. 5787 11,00
8.o Joe Bananas (18), 47; Orl. 2.o Castillo ... 481 132,60
9.o Gingris (3), 54; I. Sandoval .. 6669 9,60
10.o Collicano (1), 55; E. Naranjo .. 829 76,90
11.o Chadrón (14) 49; Hugo Pilar .. 1416 45,10
12.o Snow Man (8), 53; Edo. Soto .. 4793 13,30
13.o Kunstler (15) 49; Jn. Duarte 2771 23,00
14.o Mitzukawa (6), 52; Jn. García en corral con Don Ciro ...
15.o Pretencioso (7), 53; Orl. Castillo ... 1922 33,20
16.o Baldosin (11), 51; L. Yáñez .. 757 84,30
17.o Marc Henry (2), 55; L. Hevia .. 3695 17,30
18.o Secador (10), 52; A. Parra .. 4410 14,50
88712

GANADA por 1 3|4 cuerpo, el 3.o a 1 cuerpo, el 4.o a 1|2 cuerpo, el 5.o a 1|2 cabeza y el 6.o a 2 cuerpos. Tiempo 1.24 4|5. Corrieron todos. Preparador: Emilio Cáceres. Dividendos: E° 5 y 2,60; 2,40 y 2,50. Dividendos Viña: 6,40 y 3,60; 1,90 y 2,90.
DESARROLLO: Old Smuggler tomó la punta. Don Ciro, Secador, Farolito, Trois Branchettes y Mandoria ocupaban las siguientes colocaciones. En tierra derecha avanzó Farolito que venció con mucha facilidad.
¿QUE HIZO SU CABALLO?: FAROLITO: colocado hasta la entrada de tierra derecha, Mandoria: tuvo serios contratiempos. Gran Puyehue: con energías avanzó. Old Smuggler: vino en punta. Llama Blanca: vino con los punteros.

DUODECIMA CARRERA.— 6 a serie.— 1.400 metros.
1.o JANETTE (9), 51; por Jardiniere y Parejita del Stud Limachito, Jinete Eduardo Suárez 2502 —.—
2.o Adour (3), 53; D. Cerda .. 11092 5,30
3.o Shepard (2), 54; A. Núñez .. 19953 2,90
4.o Expreso (1), 54; N. González 9515 6,20
5.o Jeannie James (15), 49; Jn. Duarte 1546 38,00
6.o Jarandilla (7), 52; C. Sepúlveda 18278 3,20
7.o Pituquita (10), 50; Jn. Martínez 5262 11,20
8.o Rocafort (11), 50; S. Alcaide .. 370 158,50
9.o El Burgales (6) 52; I. Sandoval 4287 13,70
10.o Drácula (5), 52; R. Rojas .. 480 122,20
11.o Las Rosas (4), 53; Edo. Soto .. 2930 20,00
12.o Visagled (12), 50; Fdo. Venegas 4002 14,70
13.o Cancetta (8), 51; P. Bustos .. 171 342,10
14.o Daine (13), 49; P. Cardoza .. 1227 47,90
81615

GANADA por 1|2 cuerpo, el 3.o a 1 cuerpo, el 4.o a 1|2 cabeza, el 5.o a 1 pescuezo y el sexto a pescuezo. Tiempo 1.25 2|5. Retirado el (14) Domingita. Preparador: Luis A. García. Dividendos: E° 23,50 y 3,90; 2,30 y 1,50. Dividendos Viña: E° 12,40 y 3,40; 1,90 y 3,10.
DESARROLLO: Shepard señaló el camino. A su si...

(PASA A LA PAGINA 23)

Peñuelas

Golpe de Licuamicina

LA SERENA, 2. (Por MARIO MEZA Jr.).— Dos hechos espectaculares sucedieron en la jornada hípica del Club Hípico de Peñuelas. La primera de ellas estuvo a cargo del debut de Licuamicina. La pupila de M. Espinoza ganó al galope, abonando el subido dividendo de E° 217,— a ganador y E° 197,— a placé. En la tercera carrera del programa, el ejemplar Buen Revés cayó fulminado por un ataque, tres metros después de cruzar la meta en el tercer lugar. El jinete G. Padilla obtuvo tres victorias consecutivas. La triple inicial la acertaron 8 vales con un dividendo de E° 428,40. La triple final la acertaron 4 vales con un dividendo de E° 105,10. Se jugaron en total E° 14.785. Resultados generales.

PRIMERA CARRERA. (1.100 metros, 6ª serie)
1º Licuamicina, G. Padilla; 2º Guignolette y 3º Monabú. Ganada por 3 cuerpos; el 3º a pescuezo. Tiempo: 1.14 1|5. Preparador: M. Espinoza. Dividendos: E° 217 y 197,— y 3,30.

SEGUNDA CARRERA (1.300 metros, 5ª serie)
1º Meseta, G. Padilla; 2º Cambigay y 3º Clentarú. Ganada por 1|2 cuerpo; el 3º a 1 1|2 cuerpo. Tiempo: 1.27 4|5. Preparador: M. Cancino. Dividendos: E° 2,90 y 1,30 y 1,40.

TERCERA CARRERA (1.300 metros, 4ª serie)
1º Mino, G. Padilla; 2º Lunik y 3º Buen Revés. Ganada por 1 3|4 cuerpo; el 3º a 1|2 cuerpo. Tiempo: 1.30. Preparador: M. Espinoza. Dividendos: E° 6,90 y 1,40; 1,80 y 1,50.

CUARTA CARRERA (1.500 metros, 3ª serie).
1º Micrófono, J. Moya; 2º Katira y 3º Kearney. Ganada por 2 1|4 cuerpos; el 3º a cabeza. Tiempo: 1.46 4|5. Preparador: N. Bacho. Dividendos: E° 2,50 y 1,80, y 1,20.

QUINTA CARRERA (1.300 metros, 1ª serie)
1º Lamballe, J. Moya; 2º Occidente y 3º Atropello. Ganada por 1 cuerpo; el 3º a 4 cuerpos. Tiempo: 1.28 4|5. Preparador: P. Boncerio. Dividendos: E° 1,90 y 1,40, y 1,30.

SEXTA CARRERA (1.500 metros, 2ª serie)
1º Rutina, E. Cantellano; 2º Ronquido y 3º Caterina. Ganada por cabeza; el 3º a 2 cuerpos. Tiempo: 1.45. Preparador: R. Bacho. Dividendos: E° 2,90 y 1,90; 2,20 y 1,80.

Antofagasta

Sorprendió Pelequén

ANTOFAGASTA, 5 (por "LUVIMON").— Pelequén, un hijo de Scottish Meridian, que venía de fracasar en sus tres últimas actuaciones, sorprendió al triunfar, inesperadamente, en la mejor serie del programa del Club Hípico local. Hugo Luna fue el jinete más eficiente al conquistar dos victorias. Resultados generales.

PRIMERA CARRERA (1.300 metros, 9ª serie)
1º Salteño (Agasajo), A. Díaz; 2º Didú y 3º Terrace. Ganada por 3|4 de cuerpo; el 3º a 3|4 de cuerpo. Tiempo: 1.28. Preparador: M. Galleguillos. Dividendos: E° 5,30 y 1,20; 1,10 y 1,40.

SEGUNDA CARRERA (1.300 metros, 8ª serie)
1º Toscanella (S. Brother), H. Luna; 2º Verceili y 3º Chimbote. Ganada por 3|4 de cuerpo; el 3º a 2 1|2 cuerpos. Tiempo: 1.27 3|5. Preparador: R. Eissmann. Dividendos: E° 10,— y 1,80; 1,80 y 2,30.

TERCERA CARRERA (1.300 metros, 9ª serie)
1º Malevaje (D. Six), H. Luna; 2º Merovingia y 3º Pinturero. Ganada por un cuerpo; el 3º lejos. Tiempo: 1.29. Preparador: J. Barraza. Dividendos: E° 2,20 (sólo a ganador).

CUARTA CARRERA (1.300 metros, 5ª serie)
1º Muktara (S. Meridian), L. Rivera; 2º Ponte Di Re y 3º Mani. Ganada lejos; el 3º a 4 cuerpos. Tiempo: 1.25 2|5. Preparador: J. Díaz. Dividendos: E° 5,30 y 1,70; 1,40 y 2,60.

QUINTA CARRERA (1.300 metros, 9ª serie)
1º María Nadie (R. con Ras II), J. M. Arce; 2º Tallita y 3º Xochil. Ganada por 3 cuerpos; el 3º a 1 cuerpo. Tiempo: 1.29. Preparador: M. Galleguillos. Dividendos: E° 1,80 y 3,80, y 5,80.

SEXTA CARRERA (1.300 metros, 4ª serie)
1º Pelequén (S. Meridian), L. Rivera; 2º Eaton y 3º Verzel. Ganada por 1 cuerpo; el 3º a nariz. Tiempo: 1.26. Preparador: L. Gallardo. Dividendos: E° 13,80 y 3,20, y 1,80.

SEPTIMA CARRERA (1.200 metros, 7ª serie)
1º Meriana (Fez), L. Contreras; 2º Desplante y 3º Mercy. Ganada por 5 1|2 cuerpos; el 3º a cabeza. Tiempo: 1.26 1|5. Preparador: L. Tapia. Dividendos: E° 3.— y 1,30; 1,30 y 1,30.

OCTAVA CARRERA (1.300 metros, 6ª serie)
1º Panguecillo (Aguacero), H. Luna; 2º Pamelito y 3º Primaticio. Ganada por 2 1|2 cuerpos; el 3º lejos. Tiempo: 1.26 2|5. Preparador: N. Llera. Dividendos: E° 2,10 y 1,30; 1,60 y 4,60.

Concepción

Caudal ganó el "Criadores"

CONCEPCION, 2.— (Por JUAN JULIA).— Con un éxito sin precedentes se disputó el clásico "Criadores", en el Club Hípico de Concepción. Se batieron todos los records. Se jugaron E° 246.481, en las trece carreras programadas. Caudal un hijo de Candaules, con la conducción de M. Sánchez, se adjudicó el premio de E° 14.840, designado al ganador.
Desiderio Muñoz, el jinete líder, se despidió de la afición con el triunfo de Hostigador. El martes viaja a la capital a fin de continuar su campaña en los más importantes Studs de Santiago. El sábado, se subastaron productos por un valor total de E° 157.800.
Resultados generales de la reunión:

PRIMERA CARRERA.— 1.400 metros.— 8a. Serie.
1.o LIBERTINO (Bonicate), B. Campos; 2.o Colmao y 3.o Robertito. Ganada por 5 cuerpos, el 3.o a 2 1|4 cuerpo. Tiempo: 1.27 3|5. Preparador: A. Campos. Dividendos: E° 1,80 y 1,10; 1,10 y 1,10.

SEGUNDA CARRERA.— 1.400 metros.— 7a. Serie.
1.o RESPALDO (S. Prince), A. Verdugo; 2.o Concentrado, y 3.o Royal Gifts. Ganada por 1 1|4 cuerpo, el 3.o a 1 1|4 cuerpo. Tiempo: 1.27 2|5. Preparador: A. López. Dividendos: E° 3,90 y 2,20; 1,40 y 2,50.

TERCERA CARRERA.— 1.400 metros.— 6a. Serie.
1.o KING DUSTY (Dusty), D. Muñoz; 2. Miss Rosarito, y 3.o Gramil. Ganada por 3|4 de cuerpo, el 3.o a pescuezo. Tiempo: 1.27 1|5. Preparador: R. Perone. Dividendos: E° 1,60 y 1,10; 2 y 1,30.

CUARTA CARRERA.— 1.600 metros.— 9a. Serie.
1.o SUN SHINE (Le Tellier), J. Soto; 2.o Brocolo y 3.o Pemehue. Ganada por 1 3.4 cuerpo, el 3.o a 3|4 de cuerpo. Tiempo: 1.41 1|5. Preparador: H. Avendaño. Dividendos: E° 2,30 y 1,80; 1,80 y 2,60.

QUINTA CARRERA.— 1.400 metros.— 6a. Serie.
1.o MISS WARREN (Abordeen), R. Pilar; 2.o Dama, y 3.o Too Good. Ganada por 1 1|4 cuerpo, el 3.o a 1 cuerpo. Tiempo: 1.26 1|5. Preparador: L. Rodríguez. Dividendos: E° 9,50 y 3; 1,60 y 8,50.

SEXTA CARRERA.— 1.400 metros.— 5a. Serie.
1.o POLLO DE ORO (Nipigón), A. Naranjo, 2.o Garantida, y 3.o Paliquero. Ganada por cabeza, el 3.o a 1 cuerpo. Tiempo: 1.25 4|5. Preparador: O. López. Dividendos: E° 5,60 y 3; 2,90 y 2,50.

SEPTIMA CARRERA.— 1.400 metros.— 7a. Serie.
1.o LOCO VERDE (G. Green), L. Cifuentes; 2.o Triguerita, y 3.o Camoati. Ganada por pescuezo, el 3.o a cabeza. Tiempo: 1.27 4|5. Preparador: E. López. Dividendos: E° 5,80 y 1,40; 1,10 y 1,30.

OCTAVA CARRERA.— 1.100 metros.— 3a. Serie.
1.o LICENCIADA (Aberdeen), R. Sagardía; 2.o Sagra, y 3.o Salma. Ganada por 2 3|4 cuerpos, el 3.o a 1 3|4 cuerpo. Tiempo: 1.05. Preparador: P. Molina. Dividendos: E° 16,50 y 2,80; 1,40 y 1,70.

NOVENA CARRERA.— 1.100 metros.— 2a. Serie.
1.o CROMOCIC (Coronado), L. Saavedra; 2.o Caronte, y 3.o Mirador. Ganada por 1 1|4 cuerpo el 3.o a pescuezo. Tiempo: 1.05. Preparador: E. López. Dividendos: E° 2,60 y 1,60 y 1,60.

DECIMA CARRERA.— 1.100 metros.— 4a. Serie.
1.o NUNCHO (Apolo), L. Cifuentes; 2.o Pepe Grillo, y 3.o Calabril. Ganada por 1 1|4 cuerpo, el 3.o a pescuezo. Tiempo: 1.05. Preparador: L. Soto. DIVIDENDOS: E° 3.60 y 2,30; 1,70 y 2,30.

UNDECIMA CARRERA.— 1.600 metros.— Clásico.
1.o CAUDAL (Candaules), M. Sánchez; 2.o Popa, y 3.o Sun Rol. Ganada por 2 cuerpos, el 3.o a cabeza. Tiempo: 1.40 3|5. Preparador: E. López. Dividendos: E° 4.20 y 1.90; 6,20 y 1,60.

DUODECIMA CARRERA.— 1.600 metros.— 1a. Serie.
1.o HOSTIGADOR (Kaifás), D. Muñoz; 2.o Principalo, y 3.o Arcachón. Ganada por cabeza, el 3.o a 2 cuerpos. Tiempo: 1.37 4|5. Preparador: J. Aragón. Dividendos: E° 4.80 y 2 y 1.80.

DECIMOTERCERA CARRERA.— 1.800 metros.— 3a. Serie.
1.o HUARON (Aberdeen), L. Gutiérrez; 2.o Moralista, y 3.o Ramurabi. Ganada por 4 cuerpos, el 3.o a cabeza. Tiempo: 1.53. Preparador: J. Berbal. Dividendos: E° 1.90 y 1,10; 1,20 y 1,80.

CLUB HIPICO

PRIMERA CARRERA.— 1.100 metros.— 6a. serie.
1.o FULGURANTE (11), 50; por Murillo II y Franela; del stud Herle; jinete, F. Venegas ... 2042
2.o Repaso (1), 55; E. Araya .. 5082 5,70
3.o Tanti (14), 47; L. Toro .. 1906 18,00
4.o Alza (4), 55; O. Muñoz .. 2568 12,90
5.o Sierra Bella (12), 47; R. Romero .. 1686 19,80
6.o Sunakuny (9), 52; E. Muñoz .. 3299 10,00
7.o Araucana (2), 50; L. Marchant ... 413 5,70
8.o Luz (3), 48; J. Beeza ... 268 5,70
9.o Charada (6), 53; R. Jaque .. 665 49,90
10.o Novamás (7), 53; V. Ubilla .. 2012 11,10
11.o El Cuatrero (8), 52; P. Bustos ... 100 332,50
12.o Rifeño (5), 54; J. Pacheco ... 868 38,30
13.o Poleada (15), 46; A. Morales ... 340 98,90
Artística (10), 51; J. M. Aravena (S.N.P.) .. 840 39,50
23105

GANADA por 1 1|2 cuerpo; el 3.o a cabeza; el 4.o a 1 3|4 cuerpo; y el 5.o a 1 1|4 cuerpo.— Tiempo: 1.06 4|5.— Preparador: D. Sandoval.— No corrió: Churruquita.— DIVIDENDOS: E° 16,30 y 4,40; 3,70 y 4,90.
DESARROLLO.— Rifeño se colocó al frente. Sunakuny, Araucana y Tanti más atrás. En la curva se agregó al grupo de avanzada Fulgurante, quien, en fuerte ataque, llegó al primer lugar.
¿QUE HIZO SU CABALLO?— FULGURANTE, salió mal. REPASO, al final descontó. TANTI, se entregó a la llegada. ALZA, le faltó suerte. ARTISTICA, desapareció luego.

SEGUNDA CARRERA.— 1.300 metros.— Condicional.
1.o CHARLEMAGNE (5), 55; por Cherasco y Dark Brown; del stud Capri; jinete, C. Astorga ... 6133
2.o Triguero (12), 53; R. Romero ... 852 28,40
3.o Mercedario (10), 55; O. Muñoz .. 1607 15,90
4.o El Canario (8), 54; O. Hermosilla .. 76 316,90
5.o Badinier (2), 55; A. González .. 2932 8,30
6.o Desanche (7), 55; J. Pacheco ... 725 33,20
7.o Bolarín (4), 55; R. Valenzuela .. 107 225,20
8.o Angol (1), 55; L. Chávez .. 852 28,40
9.o Balafuego (3), 55; C. Pezoa .. 2291 10,50
10.o Chiñigue (6), 54; J. Chamorro .. 79 305,90
11.o Gin Tonic (9), 53; E. Guzmán ... 1021 23,60
12.o Migeo (11), 51; L. Albornoz .. 55 438,00
16730

GANADA por 1 cuerpo; el 3.o a 1 1|4 cuerpo; el 4.o a 1 cuerpo, y el 5.o a 3|4 de cuerpo.— Tiempo: 1,19 4|5.— Preparador: J. Inda.— Corrieron todos.— DIVIDENDOS: E° 3,90 y 2,50; 5,10 y 3,30.
DESARROLLO.— Triguero, Balafuego, Badinier, Angol y Gin Tonic quedaron al frente. Ultimo, Chiñigue. Triguero en la recta se mantuvo al frente. Por el medio, restando 350 metros, fue lanzado Charlemagne, quien logró llegar, en los metros finales, al primer lugar.
¿QUE HIZO SU CABALLO?— CHARLEMAGNE, se repuso a un contratiempo. TRIGUERO, punteó. MERCEDARIO, tenerlo presente para la próxima. EL CANARIO, contratiempo. DESANCHE, tuvo un problema.

TERCERA CARRERA.— 1.300 metros.— Condicional.
1.o ARTICO (2), 55; por All Serene y Arrogancia; del stud San Juan; jinete, C. Astorga ... 1655
2.o El Ferrol (5), 53; E. Guzmán .. 309 7,10
3.o Bromista (4), 55; A. González .. 3907 7,10
4.o Don Carlos (7), 55; H. Salas .. 5497 5,40
5.o Lejano (10), 55; P. Ulloa .. 3127 9,60
6.o Poncho (13), 54; L. Fuentes .. 93 320,00
7.o Bimestral (3), 55; E. Peña .. 347 85,90
8.o Pasional (12), 55; R. Jaque .. 556 53,50
9.o Rumoroso (14), 53; L. Toro .. 2422 12,30
10.o Intankaton (9), 54; A. Parra .. 74 402,30
11.o Fachoso (8), 55; G. Jorquera .. 981 30,40
12.o Chicalena (6), 56; J. Toro .. 1353 22,00
13.o O'Farrell (11), 51; E. Muñoz .. 75 400,00
14.o Absoluto (1), 55; O. Muñoz .. 275 108,00
20671

GANADA por ventaja apreciable; el 3.o a 3|4 de cuerpo; el 4.o a 3 cuerpos, y el 5.o a ventaja apreciable.— Tiempo: 1.19.— Preparador: G. Urquidi.— Corrieron todos.— DIVIDENDOS: E° 18 y 5,60; 11,80 y 3,80.
DESARROLLO.— Definidas las ubicaciones, El Ferrol quedó adelante, seguido por Don Carlos, Pasional, Poncho y Lejano. En la recta El Ferrol se mantuvo al frente. En un momento pareció que dominaba Bromista; pero se quedó. En los metros finales, con demasiadas energías, apareció Artico, que, en el mismo disco, sacó pequeña diferencia al puntero, ante el asombro de muchos.
¿QUE HIZO SU CABALLO?— ARTICO, admirable su látigo. No se entregó nunca. Un triunfo inesperado para sus parciales. EL FERROL cayó luchando. BROMISTA sobrador su jinete. DON CARLOS, le faltó garra al final.

CUARTA CARRERA.— 1300 metros. Condicional.
1.o MANTARO (13), 55, por Tale of Two Cities y Malaquita del Stud Manina. Jinete: A. González ..
2.o Cumplido (3), 51, P. Castillo .. 3257 12,60
3.o Ludwig (11), 53, R. Jaque .. 833 49,90
4.o Machali (12), 53, J. Torres 3079 11,20
5.o Lanco (10), 55, A. Núñez ... 1038 39,80
6.o Del Sol (4), 54, C. Ocampo 585 70,40
7.o Don Diego (6), 55, P. Ulloa 5734 77,20
8.o Dereino (5), 53, E. Guzmán ... 7885 5,20
9.o Cuarteado (2), 55, M. Yáñez .. 400 102,90
10.o El Profeta (8), 54, A. Parra 1881 21,80
11.o Pangaré (14), 55, C. Astorga 106 388,50
12.o Ispahan (9), 55, O. Muñoz 1638 25,20
13.o Peligroso (15), 55, L. Chávez .. 354 115,90
14.o Coloquio (1), 55, E. Araya 4 490,20
668 61,60
15.o Río Zanga (16), 51, E. Muñoz .. 112 469.—
16.o El Chueco (7), 53, L. Toro 331 124,40
28595

GANADA por: cabeza y 2 1|2 cuerpos; el 4.o a 3|4 cuerpo, y el 5.o a pescuezo. Tiempo: 1.19. Prep: A. Breque. Corrieron todos. DIV.: E° 12,60 y 5,70; 7,80 y 4,20.
DESARROLLO: Ludwig quedó señalando el camino mientras en su siga se veía Del Sol y Cumplido. Al ingresar al derecho Del Sol y Cumplido lucharon algunos metros triunfando Cumplido que luego debió resistir el ataque de Mantaro, que sólo al final, pudo doblegarlo.
¿QUE HIZO SU CABALLO? MANTARO: buena faena de su jockey. Así debe correr siempre. CUMPLIDO: se desarmó el aprendiz Iba. fuera de la silla. ¡Cuidado con las bridas...! LUDWIG: punteó. MACHALI: venía mal. DON DIEGO: venía por fuera y luego se tapó en el grupo.

QUINTA CARRERA.— 2.400 metros.— 1ª serie.
1.o BAURU (2), 59, por Boabdil y La Carola del Stud Pehuenche Jinete P. Ulloa ... 4636 9.—
2.o Lustro (9), 46, S. Alcaide ... 1381 30,10
3.o Mon Cheri (5), 54, C. Pezoa ... 3087 13,50
4.o Montbazón (6), 59, G. Jorquera. 3255 12,80
5.o Vaticinio (3), 59, E. Araya ... 7486 5,60
6.o Quiroga (4), 55, J. Toro ... 1681 24,80
7.o Heliógabalo (7), 50, O. Ocampo .. 6359 7,80
8.o Candor (8), 45, Hugo Pilar ... 1584 26,40
9.o Silvinho (1), 61, J. Escobar ... 460 90,60
28929

GANADA por: 3|4 cuerpo y 3|4 cuerpo; el 4.o a 1 1|4 cuerpo y el 5. oa 1|2 cuerpo. Tpo.: 2.34. Preparador: A. Lab. Corrieron todos. DIV.: E° 9 y 3,40; 5,10 y 4,40.
DESARROLLO.— Montbazon "picó" al frente pero luego Mon Cheri pasó a señalar el camino con ventaja sobre Montbazón, Baurú, Candor, Quiroga, Heliógabalo y Silvinho. En los 1.800 metros al puntero Mon Cheri le pasó a seguir Baurú, quien a su vez era escoltado por Montbazon, Quiroga, Lustro y Vaticinio. Al ingresar al derecho Mon Cheri y Lustro estaban al frente. Vaticinio ganó lugares pero a 300 metros cedía. Por dentro Baurú, comenzó a avanzar hasta llegar al primer puesto. Se impuso pegado a la línea interior.
¿QUE HIZO SU CABALLO? BAURU: el que corrió menos. Lo favoreció el tren lento. LUSTRO: se agrandó. MON CHERI: punteó. MONTBAZON: siempre luchando. VATICINIO: se entregó al final.

SEXTA CARRERA.— 1.100 metros.— 4a. Serie.
1.o CANTAHOR (9), 48; por Pachet of Tea y Cantonada, del señor P. Morante. Jinete: E. Suárez ... 2131 [illegible]
2.o Humanista (1), 56; A. González 3580 21,70
3.o Murciélago (8), 50; C. Ocampo 10162 7,60
4.o Pescadito (6), 52; J. M. Aravena ... 2997 25,90
5.o Teutón (4), 55; P. Ulloa .. 14170 5,50
6.o Coralina (2), 54; A. Núñez . 8843 8,80
7.o Yasa (7), 50; J. Toro ... 6659 11,70
8.o The Curragh (3), 51; C. Pezoa ... 4336 14,50
53878

GANADA: por ventaja apreciable y cabeza, el 4.o a 1 1|4 cuerpo, y el 5.o a 1 cuerpo. Tiempo: 1.05 4|5. Preparador: S. Fuentes. No corrió: Gregory. DIVIDENDOS: E° 36,40 y 5,40; 5,10 y 3,50.
DESARROLLO.— Coralina y Yasa se ubicaron al frente. Touton, The Curragh más atrás. Ultimo Murciélago. A la recta Coralina ingresó con diferencia a su favor. Por fuera Humanista quien logró llegar al primer lugar. Se distanció pero, de atrás ganó terreno Cantahor quien en fuerte atropellada logró, en la misma meta, llevar su victoria.
¿QUE HIZO SU CABALLO?: CANTAHOR: en la misma meta sacó pequeña diferencia. HUMANISTA, cayó luchando. MURCIELAGO: salió mal, por dentro. Terminó por el medio. PESCADITO: avanzó por fuera: TEUTON: aflojó.

SEPTIMA CARRERA.— 2.000 metros.— Clásico NACIONAL RICARDO LYON
1.o NAGUILAN (6), 56; por Bristol y Naipur, del Stud El Bosque. Jinete: P. Ulloa ...
2.o Rayita (13), 53; A. Núñez ..
3.o Ben Gurión (2), 56; J. Toro ..
4.o Tigrito (11), 56; A. González..
5.o Adamita (12), 53; O. P. Castillo ...
6.o Miraigo (6), 56; E. Araya ...
7.o Mohamed (7), 56; C. Sepúlveda
8.o Satrap (10), 56; J. Escobar..
9.o Corcel (4), 56; C. Pezoa ..
10.o New Song (10), 56; O. Muñoz
11.o Elenco (5), 56; C. Astorga ..
12.o Benidorm (3), 55; J. Martínez
13.o Amiel (1), 56; I. Sandoval ...

GANADA: por 1 cuerpo y pescuezo, el 4.o a 1 ... pos y el 5.o a 1 cuerpo. Tiempo: 2.01 4|5. Preparador: J. Inda. Corrieron todos. DIVID... E° 2,50 y 2,40; 2,70 y 3,40.

OCTAVA CARRERA.— 1.500 metros.— 2a. serie.
1.o CARACAL (6), 46; por Bayard III y Campereya, del señor F. León, Jinete, O. P. Castillo ...
2.o Don Leonoro (8), 47; C. Ocampo ..
3.o Capillana (9), 46; E. Suárez ..
4.o Obstinado (3), 57; E. Araya ..
5.o Jason (4), 53; C. Astorga ..
6.o El Neptuno (10), 45; R. Gatica ..
7.o Alegato (2), 57; P. Ulloa ..
8.o Sebastián (5), 53; J. Aravena ..
9.o Sorprendido (7), 53; J. Toro ..
10.o El Sembrador (1), 61; L. Chávez ..

GANADA por por ventaja apreciable y 2 1|2 cue... 4.o a 1|2 cabeza, y el 5.o a 1 cuerpo. Tiempo: 1... Preparador: F. León. Corrieron todos. DIVI... E° 23,70 y 7,20; 4,60 y 6.—
DESARROLLO.— Sorprendido salió mal, ... quedó al frente con ventaja sobre Caracal, Leonoro, Jason y Sebastián. Al ingresar al derecho Caracal pasó al frente. Se le acercó Leonoro y ambos lucharon los últimos 300 m... El triunfo favoreció a Caracal.
¿QUE HIZO SU CABALLO?: CARACAL: muy ... chador. DON LEONORO: se abrió. CAPILLANA: lo que era capaz. OBSTINADO: le extrañ... máximo pero no fue capaz. JASON: se abr... la curva. EL NEPTUNO: buen debut en la ... SORPRENDIDO: punteo. Se agotó al final.

NOVENA CARRERA.— 1.500 metros.— 4a. serie.
1.o SALTEADORA (4), 53; por Souepi y Sed Lex del Stud Pangal. Jinete, A. González ...
2.o Montecassino (5), 50; C. Sepúlveda ..
3.o Puntal (6), 48; R. Gatica ..
4.o Chocolito (10), 46; Hugo Pilar ..
5.o Dark Rose (8), 47; E. Suárez ..
6.o Gran Bufo (9), 47; O. P. Castillo ..
7.o Cuadrapangue (7), 47; J. M. Aravena
8.o Noche Estrellada (11), 46; L. Toro ..
9.o Mister K. (1), 57; J. Martínez ..
10.o Osado (2), 56; I. Sandoval ..
11.o Epsdm Lady (3), 53; C. Ocampo ..

GANADA por 3|4 cuerpo y 1 1|2 cuerpo; el 4.o a ... pos, y el 5.o a 1|2 cuerpo. Tiempo: 1.31. Preparador: A. Breque. Corrieron todos. DIVIDENDOS: E° ... 4,20; 4,50 y 4,60.
DESARROLLO.— Dark Rose, Puntal, Salteadora, Montecassino, vinieron en ese orden hasta la recta. Allí, abierta, atacó Salteadora y por el medio lo hizo Montecassino. Se empeñaron en lucha, llevando siempre la mejor parte la yegua.
¿QUE HIZO SU CABALLO? SALTEADORA, la ... pia hermana de Yumbel, reapareció con un triunfo convincente. MONTECASSINO, cayó luchando. PUNTAL, no fue capaz. CHOLITO, para una próxima. DARK ROSE, vino adelante.

DECIMA CARRERA.— 1.100 metros.— metros.— 5a. serie
1.o PONCIANA (4), 53; por Jardiniere y Villa Borghese, del Stud Don Calixto. Jinete, J. Toro ...
2.o Sollozo (5), 53; J. M. Aravena .. 12072
3.o Angelola (12) 50; A. Núñez .. 14233
4.o Barón (1), 55; J. Pacheco .. 10255
5.o Lucena (8), 52; C. Astorga .. 9331
6.o Good By (3), 53; F. Venegas .. 20694
7.o Dov (11), 51; J. Martínez .. 2690
8.o El Parásito (14), 46; J. Torres .. 282
9.o Stanford (6), 53; C. Ocampo .. 2285
10.o Dayana (7), 52; A. González .. 4756
11.o Somebody (10), 52; S. Alcaide .. 8040
12.o Hill Peter (13), 49; J. Duarte .. 1064
13.o Fontenoy (2), 53; J. García .. 6259
S. N. P. Pomme D'Api, (0), 52; E. Guzmán .. 4167
92444

GANADA por 1 cuerpo y 1 1|4 cuerpo; el 4.o a 1 ... pos, y el 5.o a 1|2 pescuezo. Tiempo: 1.05. Preparador: A. Vodenovic. Corrieron todos. DIVIDENDOS: E° 11.— ... 4,60; 4.— y 4,30.
DESARROLLO.— A los pocos metros corridos Ponciana tomó la punta y se mantuvo en ella hasta la meta.
¿QUE HIZO SU CABALLO? PONCIANA, salió y llegó con bríos. SOLLOZO, su avance final no prosperó. ANGELOLA, vino con ellos. Decayó al final. BARON, buena su actuación. LUCENA, no fue capaz.

UNDECIMA CARRERA.— 1.100 metros.— 5a. serie
1.o TIRANO (16), 47 kilos; por Master Bowman y Dallas, del señor J. Muñoz; Jinete: O. P. Castillo ...
2.o Serenera (11), 51; J. Toro ...
3.o Get Happy (6), 52; J. Duarte ...
4.o Néctar (9), 51; E. Suárez ...
5.o Don Federico (2), 52; C. Astorga ..
6.o Golden Gate (1), 54; F. Venegas ...
7.o Ponce de León (15), 49; R. Gatica
8.o El Tigre (5), 52; C. Sepúlveda ...
9.o Stephanie (13), 50; C. Ocampo ...
10.o Aky (12), 50; J. Baeza ...
11.o Pajarona (7), 52; A. Núñez ...
12.o Chipil (4), 53; J. Martínez ...
13.o Valadón (1), 55; J. Pacheco ...
14.o Pictórico (10), 61; J. M. Aravena
15.o Sunderland (14), 50; R. Jaque ...

GANADA por 1 1|4 cuerpo y cabeza; el 4.o a ... cuezo, y el 5.o a 1|2 cuerpo. Tiempo: 1.05 4|5. Preparador: J. Muñoz. No corrió Salidor. DIVIDENDOS: E° 18,90 y 5,10; 5,60 y 6,40.
DESARROLLO.— Sunderland, Ponce de León y Néctar se adelantaron a sus rivales. En la curva Néctar y Sunderland eran los favoritos. A 400 metros, Tirano estuvo en la punta y ya no lo pudieron alcanzar.
¿QUE HIZO SU CABALLO? TIRANO "en coche". Una vez sí y una no... Ultimas actuaciones 2—1—3—1—9 y 1.o. ¡Un reloj! SERENERA, hizo lo que fue capaz. GET HAPPY, avanzó abierto. NECTAR, todo lo que fue capaz. DON FEDERICO, inferior.

DUODECIMA CARRERA.— 1.500 metros.— 5a. serie
1.o GAMAL (3), 55 kilos; por Cherasco y Guanabara, del Stud "Elipse"; Jinete: E. Naranjo ...
2.o Damietta (5), 54; E. Guzmán ...
3.o Lumaco (16), 45; O. P. Castillo ..
4.o Gana Fácil (8), 54; C. Astorga ...
5.o Alibella (1), 56; P. Ulloa ...
6.o Frisolera (7), 54; J. Martínez ...
7.o Azabache (13), 48; A. González ...
8.o Sahumerio (2), 56; E. Araya ...
9.o Herculina (12), 50; E. Suárez ...
10.o Parvic (4), 55; C. Sepúlveda ...
11.o Novilunio (9), 53; H. Salas ...
12.o Court Secret (14), 47; J. M. Aravena
13.o Don Baucha (6), 54; L. Chávez ...
14.o Imolese (11), 51; R. Jaque ...
15.o Codegua (10), 52; M. Yáñez ...

GANADA por 1 1|2 cuerpo, y pescuezo; el 4.o a ... cuezo, y el 5.o a 1|4 cuerpo. Tiempo: 1.32 ... Preparador: E. Cáceres. No corrió Citroneta. DIVIDENDOS: E° 8,60 y 4,60; 5 y 5,60.
DESARROLLO.— Frisolera y Alibella estuvieron en la punta seguidas de Codegua y Gamal. En tierra derecha, Alibella emparejó a la puntera pero a ... metros pasó de largo Gamal para ganar fácil.
¿QUE HIZO SU CABALLO? GAMAL, ganó con facilidad. DAMIETTA, avanzó sin comprometer. LUMACO, vino enredado. GANA FACIL, no prosperó su avance. ALIBELLA, alcanzó a estar en punta.

SANCIONADO LUIS CHAVEZ

PRIMERA CARRERA.— Dieron cuenta: R. Jaque (Charada) que no le ...ongió, J. M. Arsena (Artística), que dio una revuelta al partir y re... un cabezazo en la cabeza, y R. Romero (Sierra Bella), que se le ... el estribo en la recta.

SEGUNDA CARRERA.— Reclamaron: Carlos Astorga (Charlemagne) ... Carlos Pezoa (Balafuego) por cruzarlo al partir; O. Hermosilla (El ...) contra R. Valenzuela (Boiarin) por abrirlo en la curva, y A. González (BADINIER) contra Luis Chávez (Angol) por toparlo al partir, y ... en las primeras distancias. Se multó en E° 20.— al jinete Luis Chávez.

...CERA CARRERA.— Reclamaron: ... Toro (Chicolead) contra Lorenzo ... (Poncho) por cargarlo a poco de partir. Desestimado.

... cuenta: O. Muñoz (Absolu...) que llegó sentido de las manos; ... (Fachoso) que zigzagueaba en las primeras distancias y Luis ... (Rumoroso) que partió rezagado. ... exigir certificado veterinario al preparador de Absoluto, el que ... ser presentado a la Junta en ... carrera, para que ésta autori... inscripción. Se notifica al preparador de Fachoso que lo adiestre ... correr.

... autorizó a Wilfreda para ins...

...INTA CARRERA.— Quiroga y ... (Cheri) fueron corridos por Juan ... y C. Pezoa, respectivamente.

...EXTA CARRERA.— Reclamaron: ... Pezoa (The Curragh) y Juan ... (Yeasi) contra A. González (Hu...) por cruzar a 300 metros y ... de la meta. Dio cuenta: ... González (Humanista) que se cargó. Se suspendió por 15 días a ... y se multó en E° 20 al ... Adolfo González, por no tratar de enderezar su caballo.

...PTIMA CARRERA.— Reclamaron: ... Toro (Ben Gurión) contra I. ... (Amiel) por toparlo a 1.300 ... y contra E. Araya (Miralgo) ... a poco de partir; José ... (Satrap) contra Or. P. Castillo (Ademita) por toparlo a 1.000 metros de la meta; Carlos Astorga (Elen...) contra Juan Toro (Ben Gurión) por cargar en la entrada de la recta y A. González (Tigrito) por abrirlo a 1.000 metros de la meta. Se notifica al preparador de Tigrito que lo adiestre para correr.

OCTAVA CARRERA.— Dieron cuenta: Luis Chávez (El Sembrador) que notó sentido de una mano, por lo que no pudo exigir. Se acordó exigir certificado veterinario al preparador de El Sembrador, el que deberá ser presentado a la Junta en día de carrera, para que ésta autorice su inscripción, y E. Suárez (Caillanx) que recibió un champazo en el pecho. El Juez de Partida suspendió por 30 días a Sorprendido por indócil reincidente.

NOVENA CARRERA.— El herrador oficial dio cuenta que al partir se alcanzó y se le salió una herradura al caballo Osado.

DECIMA CARRERA.— El Juez de Partida notificó al preparador de Pomme D'Api que la adiestre para partir. Dieron cuenta: E. Guzmán (Pomme D'Api) que se negó a partir, Sergio Alcaide (Some Body) que no le respondió y Juan Torres (El Parásito) que se le abrió en la curva.

UNDECIMA CARRERA.— Se multó en E° 15.— al preparador Guillermo Sarmiento por no entregar oportunamente al compromiso de monta de Get Happy y ser reincidente.

Reclamaron: Jorge Pacheco (Valdón) contra Juan Martínez (Chipil) por cargarlo a 100 metros de la partida; Juan Toro (Serenera) contra R. Garics (Ponce de León) por abrirlo a 800 metros, y éste contra J. Baeza (Aky) por el mismo motivo. Se suspendió por 15 días a Chipil y se multó en E° 20.— a José Baeza.

Dieron cuenta: Juan Martínez (Chipil) que mañoseó en las primeras distancias; José Baeza (Aky) que se abría y R. Jaque (Sunderland) que no le respondió.

DUODECIMA CARRERA.— Dio cuenta: R. Jaque (Imolese) que corrió mañoseando. Se notifica a su preparador que lo adiestre para correr.

Se multó en E° 15.— al preparador Hernán Miranda por presentar a Parvic a correr sin sus colores.

Un sentido y merecido homenaje rindieron los gremios hípicos a la memoria del preparador-propietario y Director del Hipódromo Chile, señor Alejandro H. García Arredondo. Los competidores del premio central guardaron un minuto de silencio.

Segunda victoria del año para Ben Casey

Ben Casey triunfó en la prueba central del Hipódromo Chile. El hijo de Bayard III, cargando 48 kilos, vino entre los punteros desde la salida y al final se deshizo de los intentos de Cuchufli y Homérico.

Ben Casey logró el segundo triunfo de este año. El 28 de agosto ganó a Tabarín en 2.a serie con 48 kilos en 1.12.2|5. Ayer, con el mismo peso, empleó un quinto menos que aquella ocasión para batir a Cuchufli.

No fueron de la partida Mandy y Esquel.

Al darse la largada Ben Casey estuvo en la delantera. A su siga se ubicaron Cuchufli y más atrás, Hato Rey, Homérico, Amigo Mío y último Cuentapasos.

En los 900 metros se agruparon los punteros. Cuchufli pasó a comandar las acciones seguido de Ben Casey y Homérico. Más atrás quedaban, Amigo Mío con Hato Rey y Cuentapasos en la última colocación.

Cuchufli se cortó un cuerpo sobre Ben Casey. Tercero corría Homérico a dos cuerpos. Cuarto lo hacía Amigo Mío a medio cuerpo. Quinto Hato Rey a dos cuerpos, y último Cuentapasos a 3 cuerpos del penúltimo.

En los comienzos de tierra derecha, Ben Casey emparejó al puntero Cuchufli que no opuso resistencia. Por el centro avanzó Amigo Mío y por dentro Cuentapasos. Ultimo quedaba ahora Hato Rey.

Faltando 200 metros para el disco Homérico se acercó peligrosamente a los punteros. Fue sólo un instante, ya que tanto Ben Casey como Cuchufli, estimulados por sus jinetes, sacaron ventajas tranquilizadoras. Amigo Mío, Cuentapasos y Hato Rey no insinuaban nada cerca del disco.

En los metros finales Ben Casey sacó un cuerpo de ventaja sobre Cuchufli, ventaja con que cruzó la sentencia; 3º Homérico a 3|4 de cuerpo; 4º Amigo Mío, a 3|4 de cuerpo; 5º Cuentapasos, también a 3|4 de cuerpo y 6º y último Hato Rey, a 3|4 de cuerpo.

Para los 1.200 metros el pupilo de Julio Castro empleó 1.12.1|5 con 48 kilos en pista normal.

MULTA DE Eo 100 PARA C. ASTORGA

PRIMERA CARRERA.— C. Moreno (Dardanelos) contra M. Flores (Tío Secla), por cargar a poco de partir. Comprobado. E. Suárez (Iligo) y A. Salas (Trueno) contra L. Hevia (Indiesto), éste contra L. Cerda (Lenos) y éste contra A. Herrera (Bisonte), por cargar a poco de partir. Comprobado. Se suspende a Arturo Herrera por 7 días por cargarse violentamente al partir. Dieron cuenta: Carlos Moreno (Dardanelos), que fue cruzado a la altura de los 900 metros por un competidor que no distinguió. S. Alcaide (Toyopet), que fue cruzado a 150 metros de la meta por un competidor que no distinguió. Se suspende a Nildita por 30 días.

TERCERA CARRERA.— (Lola ...) y J. Latorre (Madoc) contra J. Torres (Doral), por abrirlo a la entrada de la tierra derecha. Desestimado. Dieron cuenta: J. Torres (Doral), que su animal se abrió entre los 600 y 500 metros. M. Ruiz (Ocelote), que su animal le cambió de línea en varias ocasiones.

CUARTA CARRERA.— J. Marín (Tambo) contra V. Bravo (Tar...tero), por cerrarlo a la altura de los 1.300 metros. Desestimado. Se autorizó la inscripción de Do... Pepa.

QUINTA CARRERA.— Dieron cuenta: Fernando Venegas (York) que su animal se le abría durante el transcurso de la carrera. Sandoval (Galanteo), que su animal se quedó en el partidor, partiendo rezagado. El Juez de Partida suspendió por 30 días a Galanteo.

SEXTA CARRERA.— Reclamó J. Salinas (Paso Doble) contra E. Soto (Natty), por cerrarlo al entrar a la tierra derecha. Desestimado. Se suspende por 30 días a Tanteado y Pensador.

SEPTIMA CARRERA.— Se llamó al preparador de Mutoli y al jinete que lo corrió la semana anterior, no encontrándose satisfactorias sus explicaciones, se multó en E° 100,— al preparador y en E° 50,— al jinete V. Bravo. Se autorizó la inscripción de Locomóvil y Tanaka.

OCTAVA CARRERA.— Dio cuenta: O. P. Castillo (Cuenta Pasos), que su animal se abrió entre los 900 y 600 metros.

NOVENA CARRERA.— Se multó en E° 100 a Carlos Astorga por incorrecciones cometidas en tierra derecha, y al jinete David Cerda en E° 50,— por no reclamar. Dio cuenta: A. González (Pagano), que su animal se abría durante el transcurso de la carrera.

DECIMA CARRERA.— Dio cuenta: Jorge Salinas (Gran Rival) que su animal no le respondió. Se suspende a Gran Rival por 30 días. Juan Duarte, que su animal partió rezagado.

UNDECIMA CARRERA.— Reclamos: C. Ojeda (Don Ciro) contra C. Ocampo (Old Smuggler), por abrirlo a la altura de los 500 metros. Desestimado. Se suspende por 30 días a Marc Henry.

DUODECIMA CARRERA. — Dieron cuenta: Pedro Bustos (Canceta), que se estrelló en el partidor. Juan Martínez (Pituquita), que su animal le levantó la cabeza al partir. I. Sandoval (El Burgalés), que su animal se negó a emplearse al aplicarle los espolines. Se presentó el preparador a manifestar que en vista de lo declarado por el jinete lo correrá en lo sucesivo sin espolines. Se suspende a Daino por 30 días.

RESULTADOS DE PALERMO

BUENOS AIRES, 2 (ANSA). Resultados en el Hipódromo de Palermo.

PRIMERA CARRERA. 1.600 metros: 1º) Popularidad (por Sideral y Genet.) 56 Kgs. Jockey R. Ciafardini; 2º) Chirlata; 3º Torch Song. Ganada por 3|4 cuerpo y medio cuerpo. Tiempo: 1'40". Cuidador: J. Lapistoy.

SEGUNDA CARRERA. 2.500 metros: 1º) Carmody (por Tamureso y Coquita), 54 kgs., jockey O. Cosenza, dividendos: 10,60 y 3.40; 2º) Río Limpio, dividendo 2,90; 3º) Veneno. Ganada por medio cuerpo y varios cuerpos. Tiempo: 2'38". Cuidador J. A. Saravia.

TERCERA CARRERA. Distancia 1.800 metros.— 1º) Bocatta (por Snow Cat y Bonicia) 54 Kgs., jockey O. Cosenza; dividendos 14,30 y 5,60; 2º) Corcira, dividendo 4.10; 3º) Camincha, dividendo 4,20. Ganada por varios cuerpos y medio cuerpo. Tiempo: 1'52"4|5. Cuidador M. Acosta.

CUARTA CARRERA. 1.100 metros.— 1º) Pindari (por Selim Asam y Pin Whell), 56 Kgs. jockey Pérez Quevedo; dividendos 7.50 y 3,10; 2º) Arroyon, dividendo 2,90; 3º) Dali, dividendo 4,80. Ganada por 3 cuerpos, del segundo al tercero 2 cuerpos. Tiempo: 1'7"4|5. Cuidador R. A. Cortez.

QUINTA CARRERA. 1.100 metros.— 1º) Tudor Wing (por Tudor Castle y True Heart), 57 Kgs., jockey A. Cufre, dividendos 6,80 y 3.60; 2º) Acerado, dividendo 2.50; 3.o) Filmaoor, dividendo 5,70. Ganada por 2 1|2 cuerpos, del 2.o al 3º varios cuerpos. Tiempo: 1'38" 4|5. Cuidador L. M. Pecci.

5 carreras ganó Jorge Salinas

Jorge Salinas fue el mejor jinete de las últimas jornadas. Ganó cinco carreras. Entre los preparadores, Jorge Inda y Emilio Cáceres se adjudicaron tres victorias cada uno. Estadísticas al día:

PREPARADORES

1º	JORGE INDA G.	51
2º	Julio Castro R.	49
3º	Juan Melero	46
4º	Oscar Silva	42
5º	Hugo Jara	36
6º	Augusto Breque E. ..	34
7º	Enrique Vidal	33
8º	Daniel Torres	32
9º	Alvaro Breque	29
10º	Alvaro Abarca	28

JINETES

1º	JUAN AMESTELLY	87
2º	Carlos Astorga	75
3º	Pedro Ulloa	67
4º	Carlos Pezoa	65
5º	Adolfo González ..	54
6º	Sergio Azócar	50
7º	Juan Aliaga	41
8º	Carlos Sepúlveda ..	40
9º	Aurelio Núñez	39
10º	Juan Toro	38

RESULTADOS GENERALES DEL SPORTING CLUB

PRIMERA CARRERA.— 1.400 metros.— Condicional.

1.o	NININA (10), 52 kilos, por Meyer y Pier Angeli, del Stud "Memita"; jinete: Sergio Azócar	1201	
2.o	Gombaret (12), 50; R. Clavería ...	1122	5.60
3.o	Animoso (11), 50; J. Monardes ...	1593	3.90
4.o	Cigarra (8), 55; G. Saavedra	286	22.10
5.o	El Indio (4), 57; O. Saavedra ...	730	8.60
6.o	Tarento (2), 58; R. Araya	3021	2.00
7.o	Presentada (14), 47; H. Basay ...	420	15.00
8.o	Ester María (3), 47; L. Vásquez ..	—	2.00
9.o	Shogana (9), 55; O. Cerda	255	24.80
10.o	Raza Real (5), 49; C. Jorquera ...	—	8.60
11.o	El Rulo (1), 58; J. Manríquez ...	50	156.50
12.o	La Tele (7), 55; E. Vásquez ...	—	22.10
13.o	Quilanza (8), 55; S. Valenzuela ..	110	57.50
		8.788	

GANADA por 2 cuerpos; el 3.o a 1|2 pescuezo; el 4.o a 6 cuerpos. Tiempo: 1.27 4|5. Preparador: Guillermo Sarmiento. No corrió: (13) Mondragón. DIVIDENDOS: E° 5.20 y 1.60; 1.50 y 1.40.

DESARROLLO.— Ninina salió adelante, seguida por Gombaret, Animoso y Raza Real. No varió el orden, en la recta. En los últimos metros apuró Gombaret, pero la puntera se distanció aún más, alcanzando fácil triunfo.

SEGUNDA CARRERA.— 1.300 metros.— Indice: 10-20.

1º	BUONASEGNA (4), 50 kilos, por Final Verdict y Sparceta, del señor Santiago Avila. Jinete. Oscar Cerda	631	
2º	Ciba (10), 53; D. Ahumada	1962	3,00
3º	Congelación (9), 50; V. Lobos .	640	9,20
4º	Mendicante (2), 55; R. Clavería	714	8,30
5º	Mengano (11), 52; J. Bórquez ..	1627	3,60
6º	Manifiesto (13), 47; G. Cortés .	294	20,50
7º	Abuso (1), 55; L. Mejías	66	89,90
8º	Chagual (12), 49; P. Hernández	303	19,50
9º	Buena Compra (5), 54; B. Parra	1291	4,50
10º	Batista (8), 53; R. Araya	—	6,40
11º	Patate (7), 50; C. Jorquera ...	656	9,00
12º	Fedor (14), 46; S. Valenzuela ..	63	94,20
		8.247	

GANADA por 1|2 cabeza; el 3º a 5 1|2 cuerpos; el 4º a 1 nariz. Tiempo: 1.21 1|5. Preparador: Gabriel Avila. No corrieron: (3) Tarass y (6) Antumilla. DIVIDENDOS: E° 9.40 y 3,00; 1,70 y 5,30.

DESARROLLO.— Buena Compra "picó" al frente, seguida por Mengano. Manifiesto y Patate. En tierra derecha, Manifiesto pasó al primer lugar, 2º Mengano, 3º Fedor y 4º Patate. Faltando 100 metros para el disco, avanzaron Buonasegna y Ciba, ganando aquélla por estrecha diferencia.

TERCERA CARRERA.— 1.300 metros.— Indice: 49—60.

1.o	WOLFRANITA (9), 46 kilos, por Le Tellier y Virgule, del Stud "Monita". Hernán Basay	1878	
2.o	Media Vuelta (4), 54; S. Azócar ..	1260	5.70
3.o	Príncipe Escocés (5), 53; J. Bórquez	992	7.30
4.o	Lipingue (8), 48; R. Clavería	1676	4.30
5.o	Neveri (7), 50; C. Jorquera	1883	3.83
6.o	Estallido (3),53; R. Arredondo	757	28.40
7.o	Cimarrero (6), 51; J. Monardes	1621	4.50
8.o	Fortachín (1), 57; O. Saavedra	575	12.60
		10142	

GANADA por 1 cuerpo; el 3.o a 1 1|2 cuerpo; el 4.o a 1 nariz. Tiempo: 1.19 2|5. Preparador: Roberto Pérez. No corrió (2): Larky. DIVIDENDOS: E° 3.80 y 1,40; 1,40 y .60.

DESARROLLO.— Príncipe Escocés se ubicó adelante en la largada. En los otros huecos se colocaron Fortachín, Media Vuelta y Neveri. No hubo cambios en las posiciones en la recta. A cien metros de la meta, atropellaron Media Vuelta y Wolfranita, imponiéndose esta última por claro margen.

CUARTA CARRERA.— 1.300 metros.— Indice: 20—28.

1.o	VELOCIDAD (12), 51 kilos, por Latido y Grande Vitesse, del Stud "Ma-Na". Jinete. Francisco Cafafau	1654	
2.o	Ciriaco (1), 54; O. Cerda ...	1494	6.50
3.o	Escorpión (10), 49; S. Azócar ...	4292	2.30
4.o	Floreciente (8), 50; E. Vásquez ...	2327	4.20
5.o	Doña Tita (7), 52; R. Clavería ...	1541	5.60
6.o	Jupiu D[illegible] (8), 52; C. Jorquera ...	—	2.20
7.o	Alocongo (2), 52; G. Cortés ...	—	6.95
8.o	Gran Mona (3), 54; S. Arellano ...	611	16.10
9.o	Curao (9), 50; J. Bórquez ...	—	3.50
10.o	Mamina (4), 54; G. Saavedra ...	1578	5.10
11.o	Licante (11), 51; H. Bassay	631	14.70
		14.175	

GANADA por 2 cuerpos; el 3.o a 1|2 cuerpo; el 4.o a 3 cuerpos. Tiempo: 1.20 3|5. Preparador: Francisco Parisi. No corrió: (12) Cumparsita. DIVIDENDOS: E° 9,50 y 3,60; 2,10 y 1,60.

DESARROLLO.— Doña Tita salió a buscar la punta, perseguida por Ciriaco, Mamina y Gran Mona. En tierra derecha, Ciriaco tomó el mando del grupo, 2.o Doña Tita, 3.o Gran Mona y 4.o Mamina. Faltando 100 metros para la sentencia, atropelló Velocidad y superó al líder con facilidad.

QUINTA CARRERA.— 2.000 metros.— Clásico. (Relación telefónica de la Séptima Carrera del Club Hípico de Santiago.)

SEXTA CARRERA.— 1.300 metros.— Carrera Especial.

1º	QUINTADOR (1), 60 kilos, por Tale of Two Cities y Quisimidela, del Stud "Alpino". Jinete, Oscar Saavedra	2380	
2º	Olearia (4), 48; S. Azócar	2840	3.20
3º	Payador (2), 52; J. Monardes .. .	1779	5.10
4º	Arroyo (6), 48; R. Clavería	1695	5.40
5º	Rotary (5), 47; J. Parra	2069	4.40
6º	Rascanio (3), 50; C. Jorquera (/estribos)	2017	4.50
		12.780	

GANADA por 1 1|2 cuerpo; el 3º a 5 cuerpos; el 4º a 2 cuerpos. Tiempo: 1.18 2|5. Corrieron todos. Preparador: Roberto Saavedra. DIVIDENDOS: A ganador, E° 3,80.

DESARROLLO.— Rotary fue el encargado de marcar rumbos, asediado por Olearia, Payador y Rascanio. En tierra derecha, Rotary se mantenía en la vanguardia, 2º Olearia, 3º Arroyo y 4º Rascanio. A 200 metros de la raya, surgieron Quintador y Olearia; más efectivo aquél, consiguió la victoria con comodidad.

SEPTIMA CARRERA.— 2,000 metros.— Indice: 40—49

1.o	PALMADOR (5), 51 kilos; por My Chum y Palmadita, del Stud "Rififi". Jinete: Oscar Cerda .	2635	
2.o	Rosita Chandía (9), 49; S. Azócar	1241	7.00
3.o	Coco Chanel (10), 45; H. Basay	1744	5.60
4.o	Jujuy (2), 50; C. Jorquera .	2170	4.50
5.o	Racional (8), 49; J. Bórquez ..	326	30.30
6.o	Bossa Nova (4), 52; R. Clavería	2027	4.80
7.o	Legislador (1), 58; R. Arredondo	—	4.50
8.o	Bosquelina (3), 52; P. Hernández	1777	5.60
9.o	Dobles (7), 50; J. Miranda	571	17.20
10.o	Aromático (6), 50; J. Monardes	1250	7.90
		13741	

GANADA por 1|2 cabeza, el 3.o a 1 cuerpo, el 4.o a 1 1|2 cuerpo. Tiempo: 2.08 4|5. Preparador: Gabriel Avila. Corrieron todos. DIVIDENDOS: E° 3,70 y 1,50; 1,60 y 1,60.

DESARROLLO.— Racional tomó la delantera rezagado por Coco Chanel, Jujuy y Palmador. Ubicación que no varió en las primeras distancias. Con Racional a la cabeza del lote entraron los rivales a tierra derecha, 2.o se ubicó Jujuy, 3.o Coco Chanel y 4.o Palmador. En los últimos metros Palmador y Rosita Chandía cargaron sobre los punteros y en reñida lucha se fueron en busca del disco, Logrando finalmente el triunfo Palmador, por escasa ventaja a Rosita Chandía.

OCTAVA CARRERA.— 1.300 metros.— Indice: 35—43.

1.o	BUSSY BIRD (11), 46; kilos; por Biriatou y Suzuki, del Stud "Huañuñe". Jinete: Rigoberto Clavería	4092	
2.o	Cambodia (2), 53; I. Saavedra..	1056	12.50
3.o	Obscuridad (1), 51; B. Parra ..	2229	5.90
4.o	Jolestoso (5), 52; S. Azócar ...	2614	5.00
5.o	Samito (9), 49; H. Basay	2133	6.20
6.o	Nocaut (10), 47; L. Arquero ..	621	21.30
7.o	Mount Olive (8), 47; R. Quiroz	1041	12.70
8.o	Fabulista (7), 50; J. Monardes .	—	12.70
9.o	Responsable (4), 53; R. Arredondo	4210	3.10
10.o	Explorador (3), 53; E. Vásquez	467	28.40
		18453	

GANADA por 1 nariz, el 3.o 1 cuerpo, el 4.o a 1 cuerpo. Tiempo: 1.19 2|5. Preparador: Luis Álvarez B. No corrió: (1) Bochecito. DIVIDENDOS: E° 3.20 y 1.40; 2,20 y 2,00.

DESARROLLO.— Cambodia se posesionó del primer lugar a poco de partir. Más atrás se ubicaron Jolestoso, Bussy Bird y Samito. En ese mismo orden entraron a tierra derecha. A escasos metros de la meta, atropelló Bussy Bird aventajando a la puntera por mínima ventaja.

NOVENA CARRERA.— 1.300 metros.— Indice: 27-35.

1º	DON BALTA (8), 51 kilos, por Blue Fox II y [illegible], del Stud "[illegible]". Jinete, Oscar Cerda ...	2058	
2º	El Tremendo (12), 4[illegible]; C. Jorquera	2362	6.20
3º	Asustado (5), 45; L. Vásquez ...	4552	2.60
4º	Patrullera (2), [illegible]; E. Vásquez ..	620	18.60
5º	[illegible] (11), 47; O. Cortés ..	1342	13.30
6º	Mount Louis (14), 4[illegible]; H. Basay ..	1372	8.60
7º	La Virreca (6), 4[illegible]; R. Clavería ..	—	3.40
8º	[illegible] (3), 51; S. Azócar ...	4373	3.60
9º	Primus [illegible]; R. Arredondo ..	847	19.10
10º	Refracción (4), 52; J. Monardes .	—	2.60
11º	Remera (7), 53; B. Parra	1775	9.30
12º	Nijinsky (1), 54; G. Saavedra ..	1910	8.30
13º	El Valiente (10), 49; P. Hernández	211	74.60
14º	Kubala (13), 48; R. Quiroz	177	91.50
		25.512	

GANADA por 1|2 cuerpo; el 3º a 1 2 cuerpo; el 4º a 2 cuerpos. Tiempo: 1.19 3|5. Preparador: Hugo Jara. Corrieron todos. DIVIDENDOS: E° 7,80 y 2,00; 2,00 y 2,90.

DESARROLLO.— Patrullera corrió al frente, vigilada por Mount Louis, Nijinsky y el Tremendo. En la recta, pasó a comandar el grupo Mount Louis, 2º El Tremendo, 3º Patrullera y 4º Asustado. A escasos metros del disco apuraron Don Balta y El Tremendo, imponiéndose aquél por claro margen.

Forli ganó la Triple Corona

Su sexta victoria consecutiva logró el nuevo campeón argentino.— Se impuso en el Gran Premio Nacional de punta a punta

BUENOS AIRES, 2 (ANSA). —El potrillo Forli, favorito de la carrera obtuvo su sexta victoria consecutiva al triunfar esta tarde en el Gran Premio Nacional disputado sobre 2.500 metros en el Hipódromo de Palermo y ante una concurrencia numerosísima. El Presidente de la República, Teniente General Juan Carlos Onganía, que había sido invitado para presenciar la prueba no estuvo presente.

Forli triunfó de punta a punta en una pista ligeramente humedecida por leves lluvias caídas antes de la prueba. Desde la partida se posesionó de la delantera y llegó a obtener 50 metros de ventaja sobre sus adversarios, pero en la recta final cuando faltaban 600 metros para la llegada, el fuerte viento que soplaba hizo disminuir su ritmo para ganarle por solamente un cuerpo a Proposal. El invicto, que es hijo de Aristophanes y Trevisa, obtuvo así la triple corona del turf argentino y se apresta para la cuádruple corona, pues disputará el Gran Premio "Carlos Pellegrini", en noviembre próximo, ante ejemplares locales y extranjeros.

El venecdor empleó 2'40" 2/5 y totaliza ahora en premios 12.372.457 (aproximadamente 60.000 dólares). Rodolfo Zapata fue nuevamente el jockey del ganador. Tercero se clasificó Falstaff, que según su jockey, el venezolano Justo Torres Benítez, se mancó cuando estaba en condiciones de arremeter para vencer a Forli. Cuarto finalizó Eurreko.

HIPODROMO CHILE... (De la Pág. 22)

...a, Expresso, Adour, Jeannie ames y Jarandilla con Janette que en tierra derecha atropelló muy abierta.

¿QUE HIZO SU CABALLO?: JANETTE: fue mejorando paulatinamente, Adour: colocado, Shepard: en punta desde la salida, Expresso: con los punteros. Jeannie James: al final avanzó: Jarandilla: ... su avance final.

DECIMOTERCERA CARRERA.— 7 a serie.— 1,400 metros.

1.o	LA SAGAN (3), 54 por Blue Boy y Shellac de la señora Marta González	6296	——
2.o	Morelia (7), 51; J. Marín	10801	5,10
3.o	Bucaneer (8), 49; C. Sepúlveda en corral con Morelia		
4.o	Vivaracho (1), 55; I. Sandoval	10226	3.40
5.o	Sun Lord (10), 49; D. Basoalto	3602	15.40
6.o	La Ginda (5), 52; E. Naranjo	15776	3.50
7.o	El Camaleón (12), 50; Jn. Duarte	1869	29.70
8.o	Rastacuero (13), 50; Jn. Martínez	7138	7.80
9.o	Argelia (14), 49; J. Salinas	10375	5.40
10.o	María Blanca (4), 54; R. Rojas	470	118.20
11.o	Dernier Roi (11), 50; H. Olguín	7530	7.04
12.o	Bongó (15), 48; B. Bustos	2746	20.20
13.o	G. Soñador (2), 54; A. Herrera	113	489.50
14.o	Renown (6), 52; O. Castillo ..	291	190.70
		77233	

GANADA por 1 cuerpo, los terceros en empate, el 4.o a 1 3|4 cuerpo, el 5o a 1|2 pescuezo y el 6.o a 1 1|4 cuerpo. Tiempo 1.26 3|5. Retirado el (9) Nortino. Preparador: Pedro Briones. Dividendo: E° 8,80 y 3,10; 14,50 y 2,30. Dividendo Viña: E° 11.20 y 3,40; 7,90 y 1,70.

DESARROLLO: Bucaneer y Morelia disputaron la delantera, Más atrás, La Sagán, Vivaracho, La Ginda, Renown y El Camaleón. En los 900 metros, La Sagán tomó la delantera. No se dejó alcanzar. ¿QUE HIZO SU CABALLO?: LA SAGAN: en los 900 metros tomó la iniciativa. Morelia: disputó la delantera. Bucaneer: con los punteros. Vivaracho: partió y remató cuarto. Sun Lord: al final avanzó. La Ginda: venía quinta y fue débil su avance final.

¡Atención! Srs. Comerciantes a estos precios

HAMPU Baycol, caja de 110 unidades E°	22,00	caja
HAMPU Kent, caja de 60 unidades .	11.50	"
HAMPU Pilotonic, caja de 60 unidades	10.50	"
HAMPU Sinalca, caja de 60 unidades	21.00	"
ASTAS DENTIFRICAS Nodolex grande	9,60	doc.
ASTAS DENTIFRICAS Forhan's y Odontine gde.	10,20	"
OLONIA INGLESA, frascos de 1|8 litro	14.40	"
XTRACTOS de perfumes surtidos ...	14.40	"
ERFUME "Langaster"	42.00	"
REMA DE LECHUGA	3.60	"
REMA MACKER	5.40	"
ACA "Ninoska", con rociador plástico	14,40	"
ACA "Lady", de Petrizzio, 5 litros por	36.00	5 lts.
INTURAS Roux, Koleston y Miss Clairol	60.00	doc.
IQUIDO para permanentes c. neutralizador gratis	14,40	"
LGODON hidrófilo, paquetes de 25, 50, 100 y 250 gr.	10,50	kilo

GRAN SURTIDOS EN ARTICULOS DE BANLON, BEATLES, CAMISAS, POLERAS, CONJUNTOS, etcétera.

NUESTROS PRECIOS SON LOS MAS BAJOS, POR SER FABRICANTES Y DISTRIBUIDORES.— SURTIDO COMPLETO EN ARTICULOS DE PERFUMERIA, LIBRERIA, PAQUETERIA, ROPA INTERIOR Y CONFECCIONES PARA HOMBRES, SEÑORAS Y NIÑOS.— PEDIDOS DE PROVINCIAS SE DESPACHAN CONTRA PAGO ANTICIPADO.

SOLICITE LISTA DE PRECIOS POR MAYOR

ALMACEN DISTRIBUIDOR DE LA INDUSTRIA CHILENA

BANDERA Nº 660

Los animadores del handicap de 1.900 metros, pasan por primera vez frente a la meta, con Beitiddin, palos, Broiler, centro, y Mutoli, tapado casi en una línea.

AISLAPOL

EL MEJOR AISLANTE DEL MUNDO

PRESENTA ALGUNAS DE LAS APLICACIONES QUE LE DAN CARACTER DE "HABITACION" A LAS CONSTRUCCIONES AISLANDOLAS DEL FRIO — CALOR Y RUIDOS

1.- Bajo cubiertas (evita condensación)
2.- Cielos.
3.- Entretechos
4.- Antepechos ventanas.
5.- Tabiques interiores (aislación acustica).
6.- Pisos flotantes (aislación acustica).
7.- Cielos falsos
8.- Pasadas de instalaciones en concreto.
9.- Pisos (humedad o frío.
10.- Aislación en cañerias de agua caliente.
11.- Rellenos livianos-concretos expandidos

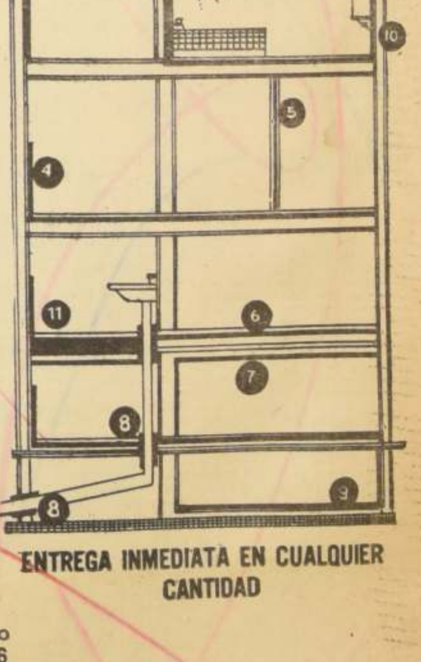

AISLANTES AISLAPOL S.A.I.C.
CONTRA RUIDOS • CALOR • FRIO

ENTREGA INMEDIATA EN CUALQUIER CANTIDAD

Arica: Fono 1352 - Santiago: P. Donoso 162 Fono 376056
Concepción: Collao 1151 - Fono 27207

GUIA DEL ESPECTADOR

TEATROS

ANTONIO VARAS, Morandé 25 (61200). —Descanso.

LA COMEDIA, Merced 349 (Fono 391523).— Descanso.

MARU, Huérfanos 786 (4397907). — 19.15 y 22.15 horas: Compañía de Olivio Leguía y Lucho Córdova presenta: "Quiero ver a Mincuse".

MONEDA, Estado 82 (31477).— Descanso.

MOREAU, Pedro de Valdivia 1423 (41948).— Descanso.

PETIT REX, Huérfanos 735 (Fono 31144).— 19.10 horas: Compañía de Susana Bouquet, presenta: "Un infierno para dos".

SILVIA PIREIRO, Tarapacá 1181 (89357).— 19 horas: Lunes folklóricos.

REVISTAS

COUSIÑO, San Ignacio 1249 (50657).— 19 y 23 horas: Compañía de Revistas Humoresque.

OPERA, Huérfanos 837 (30176). — 19, 21.40 y 23 horas: Compañía de Revistas Musicales Bim-Bam-Bum, presenta: "Cuatro pollitas broilers".

PICARESQUE, Recoleta 348 (Fono 372606).— 19 y 23 horas: Compañía de Revistas Strip-Tease.

CIRCOS

CIRCO TONY CALUGA (Avenida Bulnes esquina de Elzuteria Ramírez (714356).— 19 y 22 horas: Un Circo Chileno con Payasos Chilenos.

CINES (horario fijo)

CALIFORNIA, Irarrázaval 1584 (49801).— 15, 18.30 y 22 horas: Los evadidos. Not. y agregados. Mayores de 18 años.

CENTRAL, Huérfanos 930 (Fono 35555).— 13.15, 15.45, 18.30 y 21.15 horas: La diligencia del oeste. EE. UU., acción, cow-boy. Mayores de 14 años.

DUCAL, Agustinas 777 (35375). — 13, 15.45, 18.45 y 21.40 horas: La agonía y el éxtasis. Americana, colores. Mayores y menores.

EGANA, Los Guindos 3368 (Fono 71026).— 18.30 y 21.30 horas: Aventuras de un chino en China. EE. UU., aventuras, cómica. Mayores de 14 años.

ESPAÑA, Estado con Huérfanos (398488).— 13, 15.30, 18.30 y 21.30 horas: Cabriola. Española, comedia, musical. menores.

EL GOLF, Apoquindo 614 (Fono 480046).— 18.45 y 21.45 horas: La diligencia del oeste. EE. UU., acción, cow-boy. Mayores de 14 años.

GRAN PALACE, Huérfanos 1176 (60082).— 16.45 y 21 horas: Doctor Zhivago. Not. y agregados. Mayores de 18 años.

HUERFANOS, Huérfanos 930 (Fono 335553).— 14, 16.15, 18.30 y 21.30 horas: Rasputín, el monje maldito. Inglesa, drama. Mayores de 18 años.

LAS CONDES, Noruega 6116 (Fono 484067).— 18.45 y 22 horas: Tabú, Italiana, descriptiva. Mayores de 21 años.

LAS LILAS, J. de Dios Vial 1299 (41116).— 18.30 y 21.30 horas: El fabuloso mundo del circo. EE. UU., espectáculos. Menores.

LIDO, Huérfanos 680 (94366).— 14, 16, 19 y 22 horas: Una virgen para el Príncipe. Mayores de 21 años.

LO CASTILLO, Viterbo 2284 (481981).— 18.45 y 21.45 horas: La última lucha del apache. EE. UU., aventuras. Menores.

METRO, Bandera 137 (82361).— 13, 16, 19 y 21.45 horas: Dominique. EE. UU., comedia, musical. Menores.

MARCONI, Manuel Montt 032 (42867).— 18.30 y 21.30 horas: Los intrépidos hombres en sus máquinas voladoras. EE. UU., cómica. Mayores y menores.

MACUL, José Pedro Alessandri 3547 (358791).— 15.30, 18.15 y 21.15 horas: La última lucha del apache. Not. y agregados. Mayores y menores.

ORIENTE, Pedro de Valdivia 099 (41345).— 18.30 y 21.15 horas: La diligencia del oeste. EE. UU., acción, cow-boy. Mayores de 14 años.

PEDRO DE VALDIVIA, Pedro de Valdivia 1713 (43948).— 18.30 y 22 horas: Aventuras de un chino en China. EE. UU., aventuras. Mayores de 14 años.

REX, Huérfanos 735 (31145 — 31144).— 15, 18.30 y 21.30 horas: Una noche inolvidable. Mayores y menores.

REINA, Vicuña Mackenna 474 (34097).— 19 y 21.45 horas: Los intrépidos hombres en sus máquinas voladoras. EE. UU., comedia, cómica. Menores.

SANTA LUCIA, Av. B. O'Higgins 614 (34718).— 15, 18.30 y 21.45 horas: Cómo fui sin perdón al Oeste. EE. UU., aventuras. Mayores de 14 años.

ROTATIVOS

ASTOR, Estado 257 (392112).— Rotativo desde las 13 horas: Los amantes de Villa Florita. EE. UU., colores. Mayores de 18 años.

ALAMEDA, Av. B. O'Higgins 2987 (91754).— Rotativo desde las 12.30 horas: Hércules, Sansón y Ulises. El precio de la fama. La Marina de Mac Hale.

ALCAZAR, Brasil 373 (80122).— Rotativo desde las 13 horas: Nacidos para cantar. Santos en el hotel de la muerte. Cucurrucú, paloma.

A. ALESSANDRI, Av. B. O'Higgins 2879 (96848).— Rotativo desde las 11 horas: Aventuras de un chino en China. EE. UU., aventuras, cómica. Mayores de 14 años.

ALHUE, Población Dávila (Fono 581427).— Rotativo desde las 14 horas: Flint, peligro supremo. Tren nocturno a París. Por favor, no moleste.

AMERICA, Ñuble 390 (52443). — Rotativo desde las 13 horas: Escuadrón 633. Cómo asesinar a su esposa. La pecadora confiesa.

ANDES, Irarrázaval 435 (43811). — Rotativo desde las 14 horas: La vuelta al mundo bajo el mar. Cuando ellos y ellas se conocen. Maya.

AVENIDA MATTA, Avda. Matta 618 (31455).— Rotativo desde las 14 horas: Los vulnerables. Odio que mata. La jungla de cemento. Gatita con zarpas.

BAQUEDANO, Plaza Italia 073 (31787).— Rotativo desde las 14 horas: El señor doctor. El príncipe y el dragón. Los primeros en la Luna.

BLANCO ENCALADA, Blanco Encalada 2820 (91787).— Rotativo desde las 14 horas: Bonitas las tapatías. Estrella del destino. La mentira infame.

CAPRI, Monjitas 825 (392414).— Rotativo desde las 10.30 horas: La guerra de Troya. Franco-italiana, aventuras. Menores.

CARRERA, Av. B. O'Higgins 2151 (86685).— Rotativo desde las 14 horas: Kali Yug, la diosa de la venganza. Los piratas del Mississippi. Temerario rescate.

CERVANTES, Matías Cousiño 134 (281894).— Rotativo desde las 11 horas: Rasputín, el monje maldito. Inglesa, drama. Mayores de 18 años.

CINELANDIA, Puente 540 (Fono 67522).— Rotativo desde las 13 horas: Caballero a la medida. La gran represalia. Not. y agregados.

CITY, Agustinas 1022 (66687).— Rotativo desde las 11 horas: El tinno del zorro. Americana, acción. Mayores y menores.

COLON, San Pablo 3001 (90577). — Rotativo desde las 13 horas: El mundo de Abbott y Costello. Sin ley. Misión secreta.

CONTINENTAL, Plaza Bulnes 41 (60735).— Rotativo desde las 13.30 horas: Tabú (Prohibido). Mayores de 21 años. Not. y agregados.

CHILE, Recoleta 2104 (372566). — Rotativo desde las 14 horas: Los crímenes del Alfabeto. Siete mujeres. Un espía de más. Sinapsis.

DANTE, J. Washington 26 (Fono 494359).— Rotativo desde las 16 horas: Dominique. Not. y agregados. Mayores y menores.

ESMERALDA, San Diego 1035 (64303).— Rotativo desde las 14 horas: El verdugo de Venecia. El caudillo de los desalmados. Los malos.

FLORIDA, Estado 226 (34289).— Rotativo desde las 10.30 horas: La diligencia del oeste. EE. UU., cow-boy. Mayores de 14 años.

GRAN AVENIDA, Gran Avenida 4830 (52163).— Rotativo desde las 14 horas: Un dólar marcado. EE. UU., cow-boy. Mayores de 14 años.

HOLLYWOOD, Irarrázaval 2900 (42389).— Rotativo desde las 14 horas: El profesor y el león. Artífice del miedo. Madriguera de un [illegible]

H[illegible]L, Huérfanos 979 (31603) — R[illegible]tivo desde las 10.30 horas: Modesty Blaise. Inglesa, suspenso, acción. Mayores de 18 años.

KING, Huérfanos 846 (32838).— Rotativo desde las 10.30 horas: El dólar marcado. EE. UU., cow-boy. Mayores de 14 años.

IDEAL CINEMA, Manocho 4117 (731384).— Rotativo desde las 14 horas: Justicieros del mar. Mara, la salvaje. Al sur de San Luis.

IMPERIAL, San Diego 1344 (Fono 51112).— Rotativo desde las 14 horas: Cómo asesinar a su esposa. Escuadrón 633. Tan joven y tan mayorera.

IMPERIO, Estado 535 (397960). — Rotativo desde las 10 horas: Aventuras de un chino en China. EE. UU., comedia, cómica, mayores de 14 años.

LAUTARO, Carmen Mena 602.— Rotativo desde las 14 horas: Cuando los dioses caran perdices. El tinto de Bengala. Asesino de mujeres.

LIBERTAD, Vivaceta 1564 (Fono 361627).— Rotativo desde las 13 horas: El señor feudal. Los primeros en la Luna. El dragón de ocho cabezas.

LIRA, Pintor Ciccarelli 293 (Fono 521181).— Rotativo desde las 14 horas: Orgullo de hombre. Lara desnuda. Amarga victoria.

MADRID, Chacabuco 32-C (Fono 93657).— Rotativo desde las 14 horas: La vuelta al mundo bajo el mar. Cuando ellas y ellos se conocen. Maya.

MAIPO, San Pablo 4251 (Fono 95050).— Rotativo desde las 14 horas: El mundo de Abbott y Costello. Misión secreta. Sin ley.

MAYO, Monjitas 879 (391201).— Rotativo desde las 10 horas: La última lucha del apache. EE. UU., aventuras. Menores.

MINERVA, San Pablo 3230 (Fono 73342).— Rotativo desde las 12.30 horas: Guitarras, lloran guitarras. Gallo corriente, nalla valiente. Los enredos de Marisol.

MISTRAL, San Diego 279 (63994). — Rotativo desde las 13 horas: Pacto mortal. Secreto mortal. Santa Juana.

MODERNO, Gran Avenida 6544 (582782).— Rotativo desde las 14 horas: Capitán furia. Capitán cautela. Scotland Yard.

MONACO, Arturo Prat 715 (Fono 382845).— Rotativo desde las 14 horas: Ataque submarino. Fulmos los sacrificados.

NAVIA, Samuel Izquierdo 1625 (731720).— Rotativo desde las 14 horas: Un rey en Nueva York. Una parisién. La tumba indú.

MONUMENTAL, Avda. Bdo. O'Higgins 3493 (91555).— Rotativo desde las 14 horas: Santo en el hotel de la muerte. Nacido para cantar. Cucurrucú, paloma.

NACIONAL, Independencia 801 (370594).— Rotativo desde las 14 horas: Kali Yug, la diosa de la venganza. Piratas del Mississippi. Temerario rescate.

NILO, Monjitas 879 (392078).— Rotativo desde las 11 horas: Dominique. EE. UU., comedia, musical. Menores.

NORMANDIE, Avda. B. O'Higgins 139 (392749).— Rotativo desde las 14 horas: Tabú (Prohibido). Italiana descriptiva. Mayores de 21 años.

O'HIGGINS, San Pablo 2285 (86929).— Rotativo desde las 14 horas: El caudillo de los desalmados. El verdugo de Venecia. Los malos.

PALACE OVALLE, Iquique 6698. — Rotativo desde las 14 horas: La séptima aurora. 007 contra Goldfinger. Hombre de venganza.

PALMILLA, Pedro Fontova 5021. — Rotativo desde las 14 horas: Pasaporte a la China. Los hermanos Karamazov. El rapto de Las Sabinas.

PORTUGAL, Diez de Julio 252 (34816).— Rotativo desde las 14 horas: Pistolero relámpago. Los tres chiflados y los pistoleros. Dos boletos a París.

PRAT, San Diego 2117 (50754). — Rotativo desde las 13 horas: Flint, peligro supremo. Tren nocturno a París. Por favor, no moleste.

PLAZA, Compañía 1068 (84714) — Rotativo desde las 10 horas: La última lucha del apache. EE. UU., aventuras. Menores.

PACIFICO, Huérfanos 1147 (Fono 42921).— Rotativo desde las 11 horas: La guerra de Troya. Franco-italiana. Aventuras. Menores.

REAL, Compañía 1040 (65555). — Rotativo desde las 11 horas: El triunfo de los diez gladiadores. EE. UU., acción, colores. Mayores y menores. Not. y agregados.

RECOLETA, Recoleta 597 (Fono 273133).— Rotativo desde las 14 horas: Juramento de venganza. Mundo sin sol. Su hora más gloriosa.

REPUBLICA, República 239 (Fono 93613).— Rotativo desde las 14 horas: La marina de Mac Hale. El profesor y el león. Archivo confidencial.

RIO, Monjitas 743 (33550).— Rotativo desde las 11 horas: La tigresa del oeste. Noticiarios y agregados.

RITZ, San Antonio 50 (380613). — Rotativo desde las 11 horas: La mujer casada. Francesa. Mayores de 21 años.

RIVIERA, Diagonal Cervantes 802 (36093).— Rotativo desde las 13 horas: Fulmos los sacrificados. Ataque submarino.

ROMA, San Diego 236 (67258). — Rotativo desde las 14 horas: Amor al estilo sueco. Operación trueno. Not. y agregados.

ROXY, Huérfanos 1055 (80309). — Rotativo desde las 11 horas: El cerebro viviente. Inglesa, ciencia ficción. Mayores de 14.

SAN ANTONIO, San Antonio 255 (33605).— Rotativo desde las 13 horas: Los reyes de la risa. Los tres chiflados. Chaplin. Dibujos en colores.

SAN DIEGO, San Diego 612 (81093).— Rotativo desde las 14 horas: El triunfo de los diez gladiadores. Not. y agregados.

SAN MARTIN, Avda. B. O'Higgins 776 (35357).— Rotativo desde las 13 horas: Viva María. Not. y coregados.

SAN MIGUEL, Euclides 1202 (51262).— Rotativo desde las 14 horas: Operación trueno. Amor al estilo sueco. Not. y agregados.

SANTA FE, San Diego 1950 (Fono 55103).— Rotativo desde las 11 horas: La piscina del terror. Esposa y amante. Mujeres en peligro.

SANTA ROSA, Alvarez de Toledo 655-9 (50965).— Rotativo desde las 14 horas: Carrousel del amor. El ingenuo. El niño que robó un millón.

SANTIAGO, Merced 829 (32838). — Rotativo desde las 11 horas: Arabesque. Mayores de 18 años.

SAO PAULO, Merced 772 (Fono 397946).— Rotativo desde las 11 horas: Tabú (Prohibido). Mayores de 21 años.

SEPTIEMBRE, San Dionisio 2565 (94321).— Rotativo desde las 14 horas: Sólo contra Africa. El niño y el toro. Operación crossbow.

SUR, San Diego 935 (61824).— Rotativo desde las 12.30 horas: Scotland Yard. Capitán furia. Capitán cautela.

TIVOLI, Huérfanos 757 (30611). — Rotativo desde las 11 horas: La última lucha del apache. Not. y agregados.

TOESCA, Huérfanos 1313 (Fono 711562).— Rotativo desde las 11 horas: Aventuras de un chino en China. EE. UU., aventuras. Mayores de 14 años.

VALENCIA, Independencia 2199 (370288).— Rotativo desde las 14 horas: Juramento de venganza. Mundo sin sol. Su hora más gloriosa.

VICTORIA, Huérfanos 827 (Fono 30071).— Rotativo desde las 13 horas: El matasanos. Mayores y menores.

VERDI, Pedro de Valdivia 5273 (499704).— Rotativo desde las 14 horas: Pistolero relámpago. Los tres chiflados y los pistoleros. Dos boletos a París.

YORK, Ahumada 166 (66687).— Rotativo desde las 11 horas: Espada invencible. Americana, aventuras, colores. Mayores.

WINDSOR, Moneda 1025 (Fono 89761).— Rotativo desde las 11 horas: Arabesque. Americana, colores. Mayores de 18 años.

COMUNALES

MAIPU, Cinco de Abril 19 (Fono 571530 Maipú).— Rotativo desde las 15 horas: Oro ensangrentado. Los invencibles. Noticiarios.

MUNICIPAL (San Bernardo).— Rotativo desde las 14 horas: Caballero a la medida. El rifle implacable. David y Lisa.

NACIONAL (Puente Alto).— Rotativo desde las 13 horas: Rostros olvidados. Siete contra Roma. La revista de la comedia M. G. M.

PLAZA (Puente Alto).— Rotativo desde las 15 horas: Un dólar marcado. David y Lisa.

PLAZA (Talagante, fono 66).— Rotativo desde las 17 horas: Viva Chihuahua. El halcón solitario. En peligro de muerte.

FABRICA DE BALDOSAS

"SAN JOSE"
AL LIQUIDO, 20x20

ROJA primera	E° 0,29
ROJA PILETE	E° 0,33
NEGRA USA	E° 0,33
VERDE ALEMAN	E° 0,42
BLANCA, impermeable	E° 0,47
TUBOS de PARRON	E° 2,40
TUBOS de parrón 4"	E° 2,00

Pastelones
60 x 60 y 50 x 50.
Arena y Ripio.
Puesto a domicilio sin recargo.

2999 - VIVACETA - 2999
esq. Cañete - FERRETERIA
FONO 371154

Directamente del Teatro Caupolicán de Santiago... Ah[illegible] en Valparaíso

Circo Nº UNO de Chile, en igual dim[illegible] artística internacional que en el "Ca[illegible]cán" de Santiago se presentará en las c[illegible]des que se indican en su acostumbrad[illegible]ta anual... ¡MUCHAS GRACIAS!

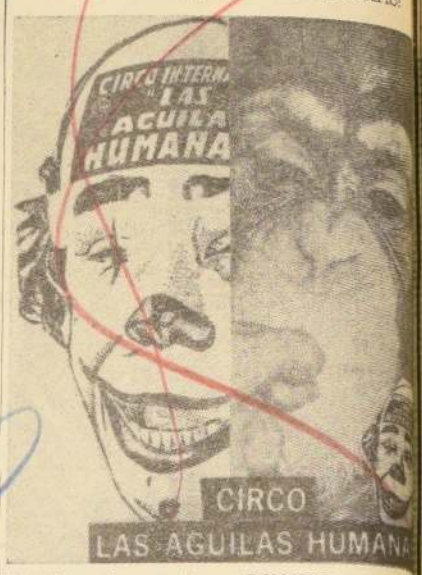

Bajo Carpa Impermeable con la GRAN ORQUESTA SONORA CUBA y la MARIMBA SALVADOREÑA y el famoso CIRCO DE DIEZ "10" CHIMPANCES del domador alemán Capitán Scharman se presentará en

VALPARAISO

JUEVES 6 noche debut porteño
VIERNES 7 dos fiestas porteñas, VERMUT 6.40 y NOCHE 9.40.
SABADO 8, tres penúltimas fiestas porteñas, MATINE, a las 3, VERMUT 6.40 y NOCHE 9.40.
DOMINGO 9, tres últim[illegible] tas porteñas, despedi[illegible] paraíso, en MATINE, [illegible] VERMUT 6.40 y NOCH[illegible] Y el Circo Motorizado d[illegible] "Cóndor" seguirá a: [illegible] VILLA ALEMANA, [illegible] PUE, VIÑA DEL MA[illegible] MACHE, LA CALERA, [illegible] LIGUA, QUILLOTA, SA[illegible] LIPE, LOS ANDES, [illegible] PUENTE ALTO, SAN[illegible] NARDO, TALAGANTE, [illegible] LIPILLA, SAN AN[illegible] BUIN, GRANEROS, R[illegible] GUA y Zona Central y [illegible] Chile.

I. MUNICIPALIDAD DE SANTIAGO

"EL BARBERO DE SEVILLA" G. Rossi[illegible]

HOY 3 de OCTUBRE a las 18,30 hrs. ULTIMA FUNCION

PIERRE DUVAL (Tenor) Teatro de la Opera de Montre[illegible]
MANUEL AUSENSI (Barítono) Teatro Liceo de Barcelona
JORGE ALGORTA (Bajo) Teatro Colón de B. Aires
EDUARDO FERRACANI (Bajo) Teatro Colón de B. Aires
M. ELENA GUIÑEZ (Soprano)
ANA RUBILAR (Soprano)
JUAN CHARLES (Barítono)
MAESTRO DIRECTOR Y CONCERTADOR: AGUSTIN GULLELL
ILUMINACION: Emilio Hermansen
DIRECTOR DE CORO: Waldo Aránguiz
REGISSEUR: Clara Oyuela
MAESTROS DE ESTUDIO: Lina Santelices - Luis Acevedo, David Goldstein

ORQUESTA FILARMONICA MUNICIPAL - CORO FILARMONICO MUNICIPAL

ENTRADAS EN VENTA
TEATRO MUNICIPAL

HOY C.B.138
EMISORAS
CRUZ DEL SUR
C.E. 1.185 ONDA CORTA 25 MTS
F.M. 95.3 MGC

7.00 CHILE RIE Y CANTA. René Largo Farías.
9.00 CINE EN SU HOGAR. Compañía Elba Gatica. "Destino Para Dos".
10.35 REVISTA MUSICAL. Música y Premios.
13.15 CANAL ABIERTO. Actualidad Comentada.
15.30 LA VIEJA OLA. Música y Premios.
17.00 CINE EN SU HOGAR. Cía. Elba Gatica: "Arabesque".
20.00 NOVENA PERPETUO SOCORRO.
22.15 MIL PREGUNTAS DE LA POLLA. Vigésimos con Millones.
22.30 TELEGRAMA RADIAL. Fabuloso Premio de Turismo. Anima: RENATO DEFORMES.
23.00 ANTORCHAS DE ITALIA

C.B. 138 RADIO
CRUZ DEL SUR
¡SIEMPRE EN SU HOGAR

Nº 207

SANTIAGO, 29 de septiembre de 1966.

LA INTENDENCIA DECRETO HOY LO QUE SIGUE:

"VISTOS: y teniendo presente:

1º— Que S. E. el Presidente de la República en uso de la facultad que le confiere la Ley 7.173, dictó el Decreto Supremo Nº 1.897, publicado en el Diario Oficial del 26 de noviembre de 1965, por el cual implantó en la ciudad de Santiago, entre otras, el sistema de jornada continua de trabajo en las diversas actividades públicas y privadas;

2º— Que con respecto al comercio detallista de bienes no alimenticios se dispone en la letra f) Nº 3 del mencionado decreto, que CUMPLIRA EL HORARIO DE JORNADA CONTINUA que fije el Intendente de la Provincia, previo informe de los Alcaldes de las correspondientes comunas;

3º— Que por oficio Nº 1.273 del 20 de julio del presente año, se dio cumplimiento al trámite de petición de informe a los señores Alcaldes, recibiéndose solamente algunas respuestas. Además, se celebró con dichas autoridades dos reuniones de consulta;

4º— Que por otra parte, el Intendente infrascrito ha celebrado varias reuniones con representantes de empleadores y empleados de las diversas actividades del comercio, para conocer sus planteamientos y oír sus opiniones;

5º— Que conforme a estos antecedentes y considerando el interés de la población usuaria del comercio detallista, el horario que más se acomoda a las necesidades de atención y venta al público consumidor y la conveniencia de reglamentar esta materia;

D E C R E T O:

1º— ESTABLECESE para el COMERCIO DETALLISTA DE BIENES NO ALIMENTICIOS, de las comunas de Santiago Ñuñoa, Providencia, Las Condes, La Reina, San Miguel, La Cisterna, La Granja, Maipú, Quinta Normal, Las Barrancas, Renca y Conchalí el siguiente horario de atención al público:

Lunes a Jueves de 10.30 a 18.45 horas,
Viernes de 10.30 a 20.00 horas, y
Sábado de 9.00 a 13.00 horas.

2º— Las ferreterías, mercerías, sucursales y almacenes de repuestos y accesorios para vehículos motorizados tendrán el siguiente horario:

Lunes a Jueves de 9 a 17.30 horas,
Viernes de 9 a 18.00 horas, y
Sábado de 9 a 13.00 horas.

3º— Estos horarios regirán desde el 1º de octubre de este año hasta el 31 de marzo de 1967. Prohíbese toda apertura con anterioridad y todo cierre con posterioridad al horario anteriormente señalado. Esta prohibición regirá incluso para los establecimientos comerciales no alimenticios atendidos por sus dueños o familiares.

4º— Los empleadores deberán conceder a su personal un intervalo para la colación no inferior a 30 minutos ni superior a 45 minutos. Sin embargo, cuando el personal deba almorzar fuera del lugar de su desempeño se concederá el intervalo estableciéndose necesariamente un sistema de dos o tres turnos.

5º— Los establecimientos comprendidos en el presente Decreto fijarán en lugar visible al público sus horas de funcionamiento;

6º— Sin perjuicio de las multas que deben aplicar administrativamente los Inspectores del Trabajo de conformidad a lo establecido en el Decreto Supremo Nº 63 del 7 de enero de este año, establécese que las infracciones al presente decreto reglamentario, se sancionarán en la forma prescrita para los Reglamentos en la letra b) del artículo 13 de la Ley 15.231 sobre Organización y Atribuciones de los Juzgados de Policía Local.

Para este último efecto, el personal del Cuerpo de Carabineros y los Inspectores Municipales estarán encargados de denunciar las infracciones, que remitirán al Juzgado de Policía Local correspondiente. Una relación de estas denuncias se enviarán quincenalmente a la Intendencia de Santiago.

Déjase sin efecto el Decreto Nº 206, del 26 de septiembre del año en curso, sin tramitar.

TOMESE RAZON, COMUNIQUESE Y PUBLIQUESE.

SERGIO SAAVEDRA VIOLLIER. CARLOS LASO CORREA."

Lo que transcribo a U., para su cumplimiento.
Saluda atentamente a U.,

CARLOS LASO CORREA,
Secretario-Abogado

GRAN CIRCO DE MOSCU. OCUPARA EL "CAUPOLICAN" DESDE EL VIERNES 9

Con toda actividad y por turnos sin interrupción trabajan obreros y técnicos en el interior del Teatro Caupolicán, acondicionando esta popular y confortable sala chilena para el Gran Circo de Moscú, que debutará en la noche de gala-premiere el viernes 9 de la presente semana.

Reina entusiasmo y expectación justificadísimas, pues por primera vez en nuestra historia artística actuará en Santiago un Circo de la magnitud y prestigio mundial del "Gran Circo de Moscú".

FABRICA DE MUEBLES "MADRID"
FABRICANTE DISTRIBUIDOR
LIVING
TAPICERIA FINA
DESPACHOS A PROVINCIAS
SAN ISIDRO 379
FONO 398866

CONGO, FABRICA DE CHOCOLATES Y GALLETAS S. A.

Citase a Juntas Generales Ordinaria y Extraordinaria de Accionistas, que tendrán lugar el 14 de octubre en curso, en Independencia Nº 560, la Ordinaria a las 11 de la mañana y la Extraordinaria a las 11.30.

EN LA JUNTA EXTRAORDINARIA se tratará: De la modificación de los Estatutos Sociales en sus artículos 1.o, 3.o, 13.o y 20.o, con el fin de: Modificar la denominación de la sociedad por la de "Industrias Congo S. A."; aumentar el capital social de E° 700.000 a E° 2.800.000, dividido en 2.800.000 acciones de E° 1.— cada una, mediante la emisión de 2.100.000 nuevas acciones de igual valor; establecer el quórum para sesiones del Directorio; fijar la remuneración del Directorio en 5% de las utilidades líquidas y establecer la remuneración por sesión. Se propondrá también la modificación de los artículos primero y segundo Transitorios, que se refieren a la forma en que se enterará el capital social.

El Registro de Accionistas permanecerá cerrado desde el 8 hasta el 15 de octubre.

EL DIRECTORIO

HOY REAL - SAN DIEGO
ROTAT. DE 11 A.M. ROTAT. DESDE LAS 2 P.M.
GRANDIOSO ESTRENO - MAYORES y MENORES
Dan VADIS
Helga LINE
William BIRD
INTRIGAS... EMOCION... LUCHAS... SUSPENSO...
TODO EL ESPLENDOR DEL CIRCO ROMANO EN LA MAS CAUTIVANTE PRODUCCION EN TECHNICOLOR TECHNISCOPE
EL TRIUNFO DE LOS 10 GLADIADORES
DISTRIB. SELMAN LTDA.

Las máximas estrellas del ballet mundial juntas por primera vez en una obra maestra de la cinematografía

MARGOT FONTEYN
RUDOLPH NUREYEV

Filmada en la Royal Opera House, Covent Garden, Londres

UNA NOCHE INOLVIDABLE

(An Evening with the Royal Ballet)

Las máximas estrellas del ballet mundial juntas por primera vez en una obra maestra de la cinematografía.

TECHNICOLOR

Dirección: ANTHONY ASQUITH y ANTHONY HAVELLOCK - ALLAN
Producción: ANTHONY HAVELLOCK - ALLAN

HOY
REX
EXCLUSIVAMENTE
Apta para todo público
3-6.30 y 9.30 hrs.

SNS

SERVICIO NACIONAL DE SALUD CENTRAL DE ABASTECIMIENTO

PROPUESTA PUBLICA
Nº 36/66 DE PLAZA

20.000 JUEGOS DE 14 — 8 — 6 DIENTES ACRILICOS.

PARA EL DIA 21 DE OCTUBRE DE 1966, A LAS 15 HORAS.

NOTA: Central de Abastecimiento no aceptará alzas de precios superiores a los márgenes sustentados por la política económica del Supremo Gobierno.

Bases y Antecedentes solicitarlos en Av. Matta 644 — Sección Adquisiciones (Entrepiso) de lunes a viernes de 12.30 a 17 horas, y sábados de 9 a 12 horas.

EL JEFE

HOY COMIENZA ARRIBO DEL FAMOSO CIRCO DE MOSCU

FACILIDADES EN RESERVAS DE BOLETOS PARA LAS FAMILIAS DE PROVINCIAS.

MAKOSTY Y ROTMAN, graciosísimos excéntricos musicales moscovitas que harán las delicias de grandes y chicos desde el próximo viernes 7 en la pista del Teatro Caupolicán.

El famoso Circo de Moscú comienza hoy su llegada a nuestro país. Desde mediodía comenzarán a llegar a Los Cerrillos los cuatro aviones Super-Constellation con los implementos de trabajo, incluso los 15 osos artistas de Valentin Filatov. Mañana martes a las 13.30 horas llegarán en avión Iberia los destacados artistas soviéticos, cumpliéndose así el arribo a Chile del espectáculo más famoso del mundo.

El Gran Circo de Moscú, de inmediato comenzará a iniciar los trabajos para instalarse en el Teatro Caupolicán. Su temporada será breve bajo enorme y justificada expectación. Debuta el próximo viernes a las 10 de la noche. El próximo sábado ofrecerá dos funciones, vermut a las 6.45 y noche a las 10. El domingo 9 brindará tres espectáculos, Matiné Infantil a las 3 P. M., Vermut 6.45 y Noche a las 10.

FACILIDADES PARA LA RESERVA DE BOLETOS A LAS FAMILIAS DE PROVINCIAS

Ante los innumerables llamados telefónicos y telegramas de provincias —el Circo de Moscú no será televisado ni podrá visitar las provincias por su elevado costo— la Empresa Chilena Cóndor aceptará las reservas por teléfonos y por telegramas para todas las funciones, otorgando así tranquilidad y seguridad a las familias de provincias que a su llegada a la capital tendrán su asiento reservado en el Teatro Caupolicán. Las reservas telefónicas pueden hacerse al Fono 8—5—9—1—2 desde mañana martes a las 10 de la mañana.

UNIVERSIDAD CATOLICA
Departamento de Música

RECITAL DE DUOS Y LIEDER

SYLVIA WILCKENS: SOPRANO
EDUARDO LIRA: TENOR
RUDY LEHMANN: PIANISTA
OBRAS DE: Haendel — Mozart — Haydn — Wolf — Schumann.

MIERCOLES 5 DE OCTUBRE

SALON DE HONOR, A LAS 19 HORAS

INSCRIPCIONES: LIRA Nº 28

GRAN CIRCO DE MOSCU

HOY COMIENZA SU LLEGADA A CHILE

4 AVIONES DE CARGA + 15 OSOS
1 AVION CON ARTISTAS SOVIETICOS
EL ESPECTACULO MAS FAMOSO DEL MUNDO
PROXIMO VIERNES 7 DEBUT
NO SERA TELEVISADO NI VISITARA PROVINCIAS
TEATRO CAUPOLICAN
EMPRESA CHILENA CONDOR

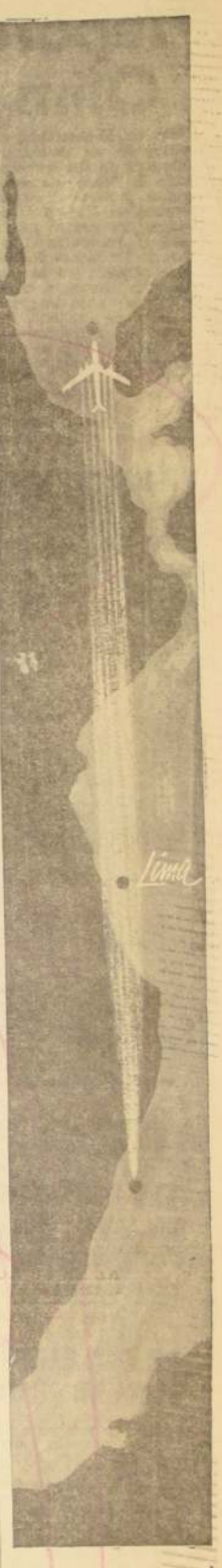

SANTIAGO
MEXICO
con una sola escala (LIMA) volando por
Canadian Pacific
AIRLINES
Hotel Carrera, Tels. 65-304 y 89-711
CONSULTE A SU AGENTE DE VIAJES

¿Todo ese dinero le hace perder la figura?

Con una cuenta corriente en el Banco de Londres su dinero se reduce a un pequeño libreto de cheques que no ocupa gran lugar y... como Ud. sabe, este cheque es dinero efectivo en todas partes. Seguridad, garantía y comodidad en un libreto de cheques del Banco de Londres y América del Sud, Ltdo.

ABRA SU CUENTA HOY MISMO Y SE SENTIRA MEJOR

BANCO DE LONDRES Y AMERICA DEL SUD LTDO

CABALGATA DEL PECADO!

TABU
MUNDO PROHIBIDO

QUITANDO LOS VELOS DE LA HIPOCRESIA, LA PANTALLA REVELA A LA VIDA LOS MUNDOS PROHIBIDOS DEL TABU

FRANCA Y ATREVIDA!

EASTMANCOLOR

HOY
SAO PAULO · CONTINENTAL
DESDE LAS 11 hrs.
NORMANDIE · LAS CONDES
DESDE LAS 14 hrs
DESDE LAS 13.30 P.M.
7.— y 10 P.M.

Dist. Chilefon

MAYORES DE 21 AÑOS

HOY
GRAN CINE Lido
HUERFANOS 680
FONO 34366
2-4-7 y 10 P.M.

¿Qué secretos oculta la Cámara Principesca?

COLUMBIA PICTURES Presenta a
VITTORIO GASSMAN · VIRNA LISI
PHILIPPE LE ROY · VITTORIO CAPRIOLI
TINO BUAZZELLI

Una Virgen para el Príncipe
(UNA VERGINE PER IL PRINCIPE)

TECHNICOLOR®
TECHNISCOPE®

MAYORES DE 21 AÑOS

ULTIMA PAGINA DE ESTA EDICION
Edición de 26 páginas – Precio: Eº 0,30

LA NACION

LUNES 3 DE OCTUBRE DE 1966
SANTIAGO DE CHILE

Preparando los Juegos Olímpicos de 1972

En Munich, la metrópoli de Baviera, de un millón de habitantes, se ha desencadenado la fiebre de construcción, para los Juegos Olímpicos de 1972. A 4 kilómetros del centro de la ciudad se encuentra el terreno, de 3 millones de metros cuadrados, en el que se intenta levantar, en el plazo de seis años, las grandes salas de deportes, los campos de entrenamiento y la Aldea Olímpica para 8.000 deportistas de todo el mundo. La foto inferior muestra la maqueta del estadio, de una capacidad para unos 190.000 espectadores, en el cual se llevarán a cabo los campeonatos de atletismo ligero, el partido de fútbol final, las pruebas hípicas de salto de obstáculo, así como las ceremonias de apertura y de clausura. A la derecha, una vista de conjunto del centro de deportes olímpicos, encontrándose el estadio grande en el 1er. plano a la derecha. Detrás del mismo se erigirá la piscina cubierta y el gimnasio grande para 12.000 espectadores, en el que se disputarán los campeonatos gimnásticos. Al lado derecho del gimnasio grande se construirá el velódromo cubierto, de una cabida para [illegible]. Al lado izquierdo de la torre de televisión alta de 290 metros, se instalará el gimnasio pequeño para deportes varios. En el primer plano se levanta, en medio de la Aldea Olímpica, el centro de organización y de prensa, que será equipado con las instalaciones más modernas de televisión, de radio y de telecomunicaciones. El establecimiento de los nuevos campos de deporte, así como la creación de servicios de comunicación costarán, 140 millones de dólares. Sin embargo, en los Juegos Olímpicos se trata de todo menos de un negocio.

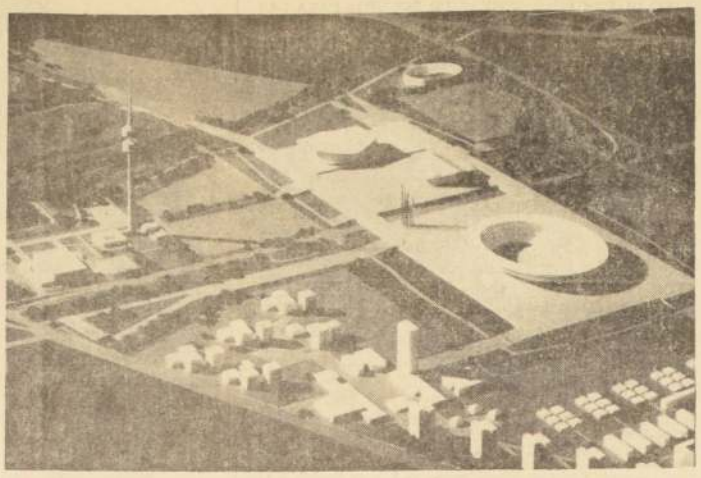

Maqueta de conjunto del Centro de Deportes en Munich, donde se desarrollarán los Juegos Olímpicos.

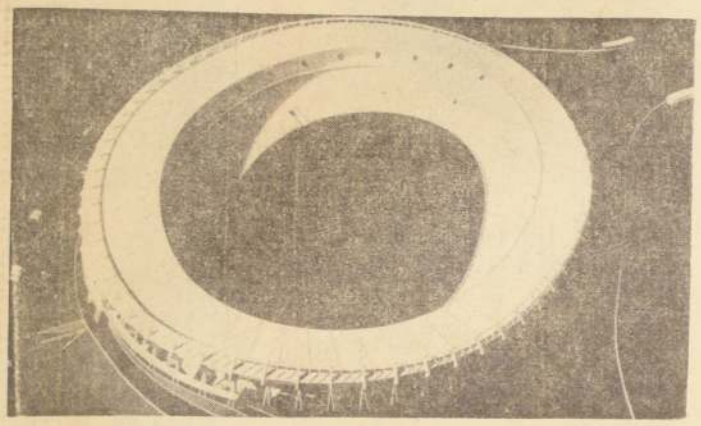

Así será el Estadio para 100.000 espectadores proyectado para 1972.

Cartas al Directo

USO INDEBIDO DE TELEFONO PUBLICO

Señor Director:

El día 22 de septiembre, con motivo de una grave enfermedad de mi hija, fui a un restaurante llamado "El Porteño", en San Joaquín Nº 2580, a pedir una ficha para avisar a mi esposo. A pesar de que en la fachada está bien claro el rótulo que dice "Teléfono Público", el dueño me lo negó con el pretexto de que estaba malo. Lo creí de momento, pero después he sabido por muchas personas que hace más de un año que vienen diciendo lo mismo a todo el mundo. En resumen, lo usan como si fuera privado.

Me sorprende [illegible] compañía no conoce o no lo note, pues el teléfono público nos recaudación [illegible] Chile.

La actitud del [illegible] de ese restaurante [illegible] más, inhumana [illegible] necesitaba mandar [illegible] prar penicilina [illegible] mente, ya que mi [illegible] nia bronconeu[illegible] ¿Cuántas veces ha[illegible] rrido algo asemej[illegible] su irresponsabilidad [illegible] privando de teléfo[illegible] gran sector de la [illegible] Nueva La Feria.

Juana [illegible]

Eº 228
LIVINGS
MODERNOS
Materiales de Primera con Póliza de Garantía por 10 años. Cómprelo en
LA FABRICA
SAN IGNACIO 41
FONO 88161
CON LA GENTIL ATENCION DE DAVID TEDIAS

TARZAN — por Edgar Rice Burro[illegible]

JUAN MARINO — por Leff y Mc W[illegible]

DICK TRACY — por Chester [illegible]

EFEMERIDES

EFEMERIDES DIA 3 DE OCTUBRE

1670.—Se inaugura solemnemente la Catedral de Santiago.

1811.—Se dicta un reglamento sobre plantación de tabaco.

1814.—Se funda en España la Real Academia. En su programa de trabajo figuraban los siguientes puntos: fundamentar la ortografía, escribir un diccionario, escribir una gramática, etc.

1842.—Empieza a funcionar el Hospital San Juan de Dios.

Día de la Odontología.
Día del Hospital.

El "Diario Oficial" publica hoy

El Diario Oficial publica en su edición de hoy un Decreto del Ministerio del Interior, mediante el cual se amplía el período de intervención en la Compañía Carbonera de Plegarias Limitada, en Curanilahue.

Dos del Ministerio de Economía que autorizan las existencias legales de las Cooperativas de Vivienda y Servicios Habitacionales "Las Losas Limitada", de Antofagasta, y "El Gran Puerto del Futuro Limitada", de Coquimbo.

Además publica una resolución de la Subsecretaría de Transportes, por la que se modifica el recorrido nocturno de la variante llamada "Gabriel Palma-Musa", atendido por la línea de taxibuses "Einstein-Vitacura".

Por otra parte, aparece una ley del Ministerio de Hacienda, que permite el ingreso de dos televisores donados por el Centro de Padres del Liceo de Niñas Nº 11 de Santiago a ese mismo establecimiento. Los aparatos llegaron en 1962 en el vapor Santa Elisa y se encuentran en la Aduana de Valparaíso.

"INDUSTRIA AZUCARERA NACIONAL S. A."

Han sido designados como Directores de esta Sociedad los señores Conrado Ristori Costaldi en representación del Servicio Nacional de Salud y Alejandro González Poblete por la Corporación de Fomento de la Producción, en el carácter de titular y suplente, respectivamente.

El señor Hernán Rodríguez Iturriaga ha sido designado Asesor Jurídico y Secretario del Directorio y de las Juntas de Accionistas de IANSA.

GERENTE GENERAL

TAXIMETRO
ARCO
BANDERA 627
ESTADO 30 - SERRANO 20
ALMIRANTE LATORRE 769

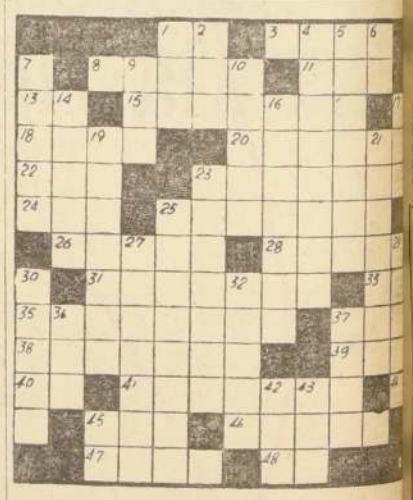

Palabras Cruzad[illegible]

HORIZONTALES:

1.— Apócope de uno.
3.— Símbolo de la vigilancia Personaje mitológico.
8.— Relativo a la nave.
11.— Metal precioso.
13.— Nombre del Sol entre los egipcios.
15.— Persona boba. Fig.
17.— Números romanos: 1001.
18.— Roba con engaño.
20.— Dar brincos.
22.— Nombre de una consonante. Pl.
23.— Dícese de la yegua que se detiene con facilidad
24— Cloruro de sodio.
25— Pabellón de hierro o cañas con follaje, que se arma en un jardín.
26— Nivelar con el rasero.
28.— Pastel en forma circular.
31.— Subastas.
33.— Hija de Cadmo y Armonía esposa de Atamante, rey de Tebas.
35.— Que crecen de moral.
37.— Licor incoloro y azucarado.
38.— C de la India, a orillas del Ganges.
39.— Acción de catar.
40.— Corta con un solo punto.
41.— Asolar.
44.— Padre de los Aditas.
45.— Hermana de caridad.
46.— Masas de vapores o nieblas suspendidas en la atmósfera.
47.— Persia.
48.— Diptongo.

VERTICALES:

1.— Fruto de la vi[illegible]
2.—Naab, río de Ba[illegible]
4.— Que están [illegible] el rocío.
5.— Tamaño, magn[illegible]
6.— Prefijo griego [illegible] fica huevo.
7.— Habilidades.
9.— Primer rey [illegible] Hungría.
10.— Chupan agua[illegible] jugo de una [illegible]
12.— Observas.
14.— Irritar.
16.— Falta que se [illegible] impreso. Pl.
17.— Océano.
19.— Labraron las [illegible] miel.
21.— Muro de [illegible] de un dique.
23.— Conjunto de [illegible] boles frutales.
25.— Doncella de [illegible] fonda, etc.
27.— Seraje.
29.— Diminutivo de de mujer.
30.— Ajustado a [illegible] da.
32.— Empeño, firme[illegible]
34.— Atrevido.
36.— Duodécima [illegible] año.
37.— Medida de [illegible]
42.— Guante de [illegible] limpiar caba[illegible]
43.— Ciudad de [illegible]
45.— Afirmación.

MINISTERIO DE LA VIVIENDA Y URBANISMO

CORPORACION DE LA VIVIENDA

PROPUESTAS PUBLICAS

RED DE DISTRIBUCION ELECTRICA EN ALTA Y BAJA TENSION, PARA EL CONJUNTO HABITACIONAL. "CHACRA VALPARAISO", SECTORES 1, 2 y 3, PARA LA CAJA DE PREVISION DE EMPLEADOS PARTICULRES, COMUNA DE ÑUÑOA, SANTIAGO.–

Se solicitan propuestas públicas para la ejecución de la red de distribución eléctrica en Alta y Baja Tensión, para el Conjunto Habitacional "Chacra Valparaíso", Sectores 1, 2 y 3, de la Comuna de Ñuñoa, Santiago.
Podrán participar los Contratistas inscritos en Primera, Segunda, Tercera y Cuarta Categorías del Registro para Trabajos de Urbanización, Especialidad Electricidad de la Institución, y que, además, se encuentren inscritos en Alta y Baja Tensión en los Registros de la Dirección General de Servicios Eléctricos y de la Cía. Chilena de Electricidad Ltda., que cuenten con la capacidad económica libre determinada en conformidad al Reglamento.
ENTREGA DE ANTECEDENTES: Desde el día 26 de septiembre de 1966, hasta el día 3 de octubre de 1966 en la Oficina de Venta de Antecedentes, calle Serrano 45, tercer piso.
ENTREGA DE HOJA DE DECLARACION: Hasta el día 3 de octubre de 1966, a las 17 horas, en la misma Oficina.
APERTURA DE PROPUESTAS: El día 6 de octubre de 1966, a las 16 horas, en la Oficina del Jefe del Departamento de Construcción, calle Serrano 45, tercer piso.

OBRAS DE URBANIZACION DE LAS POBLACIONES "EVARISTO MARIN", SECTORES DE EMERGENCIA 1 Y 2, DE TEMUCO, Y "CARAHUE", DE CARAHUE.–

Se solicitan propuestas públicas para la ejecución de las obras de urbanización de las Poblaciones "Evaristo Marín-Sectores de Emergencia 1 y 2", de Temuco, y "Carahue", de Carahue.
Podrán participar los Contratistas inscritos en Primera Categoría del Registro para Construcción de Viviendas de la Institución y además, los inscritos en Primera, Segunda, Tercera y Cuarta Categorías del Registro para Trabajos de Urbanización Especialidades de Obras Sanitarias y Pavimentos de Hormigón, que cuenten con la capacidad económica libre determinada en conformidad al Reglamento.
ENTREGA DE ANTECEDENTES: Desde el día 30 de septiembre de 1966, hasta el día 11 de octubre de 1966, en la Oficina de Venta de Antecedentes, calle Serrano 45, tercer piso.
ENTREGA DE HOJA DE DECLARACION: Hasta el día 11 de octubre de 1966, a las 17 horas, en la misma Oficina.
APERTURA DE PROPUESTAS: El día 20 de octubre de 1966, a las 16.30 horas, en la Oficina del Jefe del Departamento de Construcción, calle Serrano 45, tercer piso.

INSTALACION DE CENTRAL Y RED DE DISTRIBUCION DE GAS LICUADO, PARA LA POBLACION "ALMIRANTE GOMEZ CARREÑO" – SECTORES 1-A, 1-B, 1-C Y 3, DE VIÑA DEL MAR.–

Se solicitan propuestas públicas para la Instalación de Central y Red de Distribución de Gas Licuado para la Población "Almirante Gómez Carreño", Sectores 1-A, 1-B, 1-C y 3 de Viña del Mar.
Podrán participar las Empresas Concesionarias autorizadas por la Dirección General de Servicios Eléctricos y de Gas, que cuenten, además, con el Vº Bº del Departamento de Construcción de la Corporación de la Vivienda.
ENTREGA DE ANTECEDENTES: Desde el día 30 de septiembre de 1966, hasta el día 6 de octubre de 1966 en la Oficina de Venta de Antecedentes, calle Serrano 45, tercer piso.
ENTREGA DE HOJA DE DECLARACION: Hasta el día 6 de octubre de 1966, a las 17 horas, en la misma Oficina.
APERTURA DE PROPUESTAS: El día 13 de octubre de 1966, a las 16 horas, en la Oficina del Jefe del Departamento de Construcción, calle Serrano 45, tercer piso.

OBRAS DE URBANIZACION EN LA POBLACION "LA SANTITA", DE SAN FELIPE.–

Se solicitan propuestas públicas para la ejecución de las obras de urbanización de la Población "La Santita", de San Felipe.
Podrán participar los Contratistas inscritos en Primera Categoría del Registro para Construcción de Viviendas de la Institución y, además, los inscritos en Primera, Segunda, Tercera y Cuarta Categorías del Registro para Trabajos de Urbanización, Especialidad Obras Sanitarias y Pavimentos de Hormigón, que cuenten con la capacidad económica libre determinada en conformidad al Reglamento.
ENTREGA DE ANTECEDENTES: Desde el día 30 de septiembre hasta el día 11 de octubre de 1966, en la Oficina de Venta de Antecedentes, calle Serrano 45, tercer piso.
ENTREGA DE HOJA DE DECLARACION: Hasta el día 11 de octubre de 1966, a las 17 horas, en la misma Oficina.
APERTURA DE PROPUESTAS: El día 19 de octubre de 1966, a las 16 horas, en la Oficina del Jefe del Departamento de Construcción, calle Serrano 45, tercer piso.

URBANIZACION Y CIERROS INTERIORES PARA LA POBLACION "CHACRA SANTA ELENA", COMUNA DE LA CISTERNA.–

OPERACION SITIO

Se solicitan propuestas públicas para la urbanización y cierros interiores para 1.736 sitios de la Población "Chacra Santa Elena", de la Comuna de La Cisterna, de Santiago.
Podrán participar los Contratistas inscritos en Primera Categoría del Registro para Construcción de Viviendas y además los inscritos en Primera, Segunda y Tercera Categorías del Registro para Trabajos de Urbanización Especialidad Obras Sanitarias: Primera, Segunda, Tercera, Cuarta y Quinta Categorías; Especialidad Pavimentos de Hormigón y Bodegas: Segunda, Tercera y Cuarta Categorías; Especialidad Movimientos de Tierra, simultáneamente que cuenten con la capacidad económica libre determinada en conformidad al Reglamento.
ENTREGA DE ANTECEDENTES: Desde esta fecha hasta el día 5 de octubre de 1966, en la Oficina de Venta de Antecedentes, calle Serrano 45, 3 er piso.
ENTREGA DE HOJA DE DECLARACION: Hasta el día 5 de octubre de 1966, a las 17 horas, en la misma Oficina.
APERTURA DE PROPUESTAS: El día 13 de octubre de 1966, a las 16.30 horas en la Oficina del Jefe del Depto. calle Serrano 45, 3 er piso.

EJECUCION DE CIELOS DE VOLCANITA EN POBLACION "ROOSEVELT" SECTOR EMERGENCIA, COMUNA DE LAS BARRANCAS, SANTIAGO.–

Se solicitan propuestas públicas para la ejecución total de cielos de Volcanita en 137 viviendas; ejecución de medios cielos en 12 viviendas y afianzamiento de los cielos en 66 viviendas de la Población "Roosevelt", Sector Emergencia, Comuna de Las Barrancas, de Santiago.
Podrán participar los Contratistas inscritos en las siguientes Categorías: Tercera, Cuarta, Quinta y Obras Menores del Registro para Construcción de Viviendas de la Institución, que cuenten con la capacidad económica libre determinada en conformidad al Reglamento.
ENTREGA DE ANTECEDENTES: Desde el día 3 de octubre de 1966 hasta el día 10 de octubre de 1966, en la Oficina de Venta de Antecedentes, calle Serrano 45, 3 er piso.
ENTREGA DE HOJA DE DECLARACION: Hasta el día 10 de octubre de 1966, a las 17 horas, en la misma Oficina.
APERTURA DE PROPUESTAS: El día 14 de octubre de 1966, a las 16.30 horas, en la Oficina del Jefe del Departamento de Construcción, calle Serrano 45, 3 er piso.

EL VICEPRESIDENTE EJECUTIVO.