...ítbol chileno entra hoy a la Olimpíada enfrentando a Egipto

TIEMPO PARA SANTIAGO
HOY: Bueno. Probable helada.
EDICION DE 18 PAGINAS

LA NACION

MIERCOLES 16 DE JULIO DE 1952
SANTIAGO DE CHILE
Precio: $ 4.-

...uracán azotó las bases chilenas en la Antártida

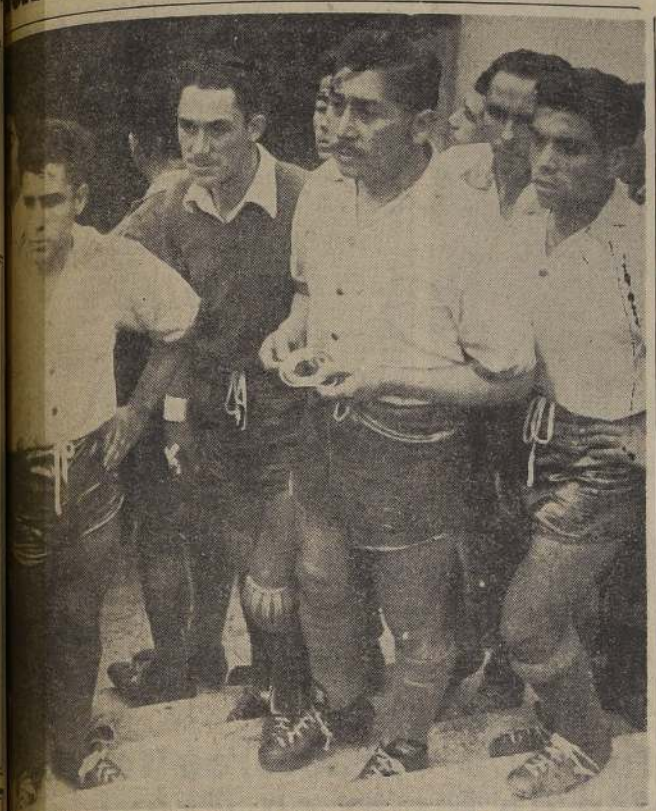

...CON EGIPTO.— El cuadro chileno de fútbol debutará hoy en los XV Juegos Olímpicos, ...mo rival a Egipto, con quien se medirá en Kotka, localidad cercana a Helsinki. El com... de nuestros muchachos es difícil, sobre todo si se toma en cuenta que los egipcios cuen... hace años con entrenadores ingleses. Sin embargo, es de esperar una gran superación ...nacional. En la foto aparecen: José Bravo, interior izquierdo; Manuel Roa, arquero; Rubén González, zaguero; José García, half, e Irenio Jara, alero izquierdo

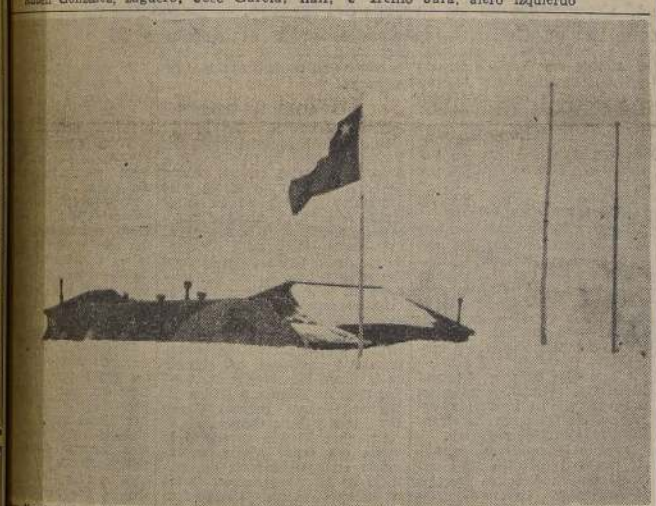

...Naval "Arturo Prat", en el Territorio Antártico chileno, aparece bloqueada por la nie... el invierno pasado. El violento temporal de ayer puso a prueba la resistencia de la cons... Sólo una puerta no resistió a la furia del vendaval y a la copiosa nieve que se acumuló ...a ella, derribándola. Pero, esta emergencia fué reparada rápidamente por el personal.

SE REGISTRARON VIENTOS DE 180 KMTS. POR HORA

El personal sin novedad

Durante las últimas 24 horas, el Territorio Antártico chileno ha sido azotado por un violento temporal con vientos huracanados del Este, que ha puesto en dura prueba a las dotaciones de las Bases Naval "Arturo Prat" y del Ejército "O'Higgins". Felizmente el personal de ambas bases se encuentra sin novedad y con la moral muy alta. En la Base Naval, la violencia del viento causó serios destrozos en el cobertizo meteorológico dañándose parte del instrumental.

Asimismo, una de las puertas de la casa de madera de la guarnición sufrió algunos daños produciéndose gran acumulación de nieve en el interior.

Ayer a mediodía los perjuicios fueron reparados quedando la Base en condiciones normales. La nieve caída durante el día de ayer alcanzó un espesor de 50 centímetros.

En la Base "O'Higgins" se registró una temperatura de 22 grados bajo cero, y la fuerza del viento soplaba a razón de 180 kilómetros por hora. Las instalaciones de la guarnición militar no han sufrido daños pese a la violencia del huracán. Una fuerte ventisca ha impedido toda actividad y el personal ha debido permanecer en el interior de la Casa Polar, advirtiéndose desde los ventanales que la visibilidad es totalmente nula.

LAS TRES CHILENAS EN HELSINKI.— Gerda Martin, Adriana Millard y Marión Huber, las tres únicas exponentes del deporte femenino chileno, momentos antes de iniciar su primer entrenamiento en la Villa Olímpica de Helsinki. Gerda, actuará en lanzamiento de la jabalina; Adriana, en 100 y 200 metros planos y salto alto, y Marión en los 80 metros con vallas.— (Foto UNITED PRESS).

Otros 8 mineros aislados y sin víveres en la nieve

CALAMA, 15.— El Jefe del Retén de San Pedro de Atacama fué informado por el obrero Juan Pío Flores que en la Azufrera Alita, ubicada a ochenta kilómetros al interior de San Pedro, se encuentran aislados y sin víveres ocho obreros.

El representante de la Azufrera, señor Andrés Munnich, manifestó a Carabineros que había enviado oportunamente auxilios por medio de arrieros con mulares, pero se supone que éstos no han llegado debido a la gran cantidad de nieve caída.

El Jefe del Retén, acompañado del señor Munnich partió llevando víveres y elementos de auxilio a la zona donde se encuentran aislados los obreros.— (CORRESPONSAL).

REFORMA DEL ESTATUTO DEL MAGISTERIO IRA AL CONGRESO, ESTA SEMANA

En el curso de la presente semana será enviado al Congreso Nacional el mensaje que contiene el proyecto de reforma del Estatuto del Magisterio, materia que fué estudiada por una comisión especial.

El Ministro señor Eliodoro Domínguez recibió ayer el informe correspondiente en el que se reforman diversas disposiciones de dicho Estatuto que en la práctica provocó numerosas dificultades en la rápida provisión de los cargos vacantes en las distintas ramas de la Educación Pública.

Municipalidad insiste en números vivos en los cines de Santiago

La Comisión permanente de Teatros y Fiestas Populares de Municipalidad estudiará y resolverá, previa consulta con los empresarios y los artistas, sobre la aplicación del acuerdo que exige a los cines exhibir numeros vivos en los entreactos o al comienzo de la función.

Esta medida, que ha agitado a los propietarios de las salas de espectáculos de la capital, se encuentra, entretanto, virtualmente suspendida. La Corporación conoció de un proyecto de acuerdo del Alcalde, que propone dejar sin efecto la exigencia aludida, y nombrar una comisión para que conozca más a fondo el problema. Esta proposición del jefe comunal fué rebatida por el regidor señor Wenceslao Morales, quien dijo que no era posible predominara la presión de los empresarios de cine, que claman por su miseria, la que no existe, porque cada día se construyen nuevas y costosas salas. Respondió el alcalde que la resolución fué adoptada en forma precipitada. El abogado municipal señor Mauricio Flisfish, informó que no podía aplicarse el acuerdo porque los empresarios habían presentado un reclamo de ilegalidad, cuyo plazo perentorio vencerá el 30 de este mes. Si antes de esta fecha no se ha adoptado un pronunciamiento, quedaría virtualmente aceptado el reclamo, y, en consecuencia, nulo el acuerdo. Hizo presente el regidor Morales que le extrañaba que se hiciera valer un reclamo de ilegalidad de los dueños de cines, en circunstancias de que estos cometen innumerables infracciones a la ley, y nada se dice de esto. El señor Juan Martínez Camps, primer regidor, radical, protestó enérgicamente de que se tratara de dejar sin efecto una resolución municipal que tiene por objeto proteger a los artistas nacionales. Se recalcó también en el curso del debate que el teatro chileno carece de salas donde presentarse, mientras se multiplican los cines. Finalmente se acordó, por unanimidad, que resuelva el problema la comisión de Teatros, Deportes y Fiestas Populares.

Quedó en evidencia, en la sesión, que la Corporación está resuelta a mantener su resolución de exigir números vivos con artistas nacionales, considerando, para el efecto, las sugerencias de los empresarios. Como una compensación para éstos, se consulta una rebaja en los impuestos de las entradas, destinándose una cuarta parte de este gravamen al financiamiento de los artistas, lo que fué propuesto por el radical, señor Enrique Olmedo.

No se cobrará extracción de basura en todo el país

No se cobrará el servicio de extracción domiciliaria de basuras en ninguna comuna del país. La supresión de este tributo, que ya no aplica Santiago por resolución de la Municipalidad, se hará efectiva en toda la República, en conformidad al proyecto que establece nuevas rentas para las corporaciones y que pende de la consideración del Congreso.

Este gravámen cuesta más caro cobrarlo que lo que produce. En Santiago, se percibían por el capítulo indicado trescientos mil pesos al año, y en facturas, recibos, recaudadores, se gastaban dos millones.

Es el único servicio que prestarán gratuitamente los Municipios.

CARBON PARA EVITAR MAYOR RACIONAMIENTO DE LA LUZ ELECTRICA

El Excmo. señor Gabriel González Videla intervino personalmente ayer para asegurar la normalidad en el abastecimiento de carbón de la Compañía Chilena de Electricidad. S. E. desea que no se vuelva a repetir el caso de que esa empresa se vea obligada a acentuar el racionamiento de energía por falta de carbón, como ocurrió la semana pasada.

A la reunión presidida por él asistieron el Director General de los Ferrocarriles del Estado, don Fernando Gualda; el vicepresidente de la Compañía Chilena de Electricidad, señor J. J. Cussen; el subgerente de la Compañía Carbonífera de Lota, señor Searle, y el subgerente de la Compañía Schwager, señor Gana.

Suspenden venta de huevos al exterior

Hoy quedará firmado por el Ministro de Economía y Comercio, señor Pablo Larraín Tejada, un decreto por el cual se prohibe la exportación de huevos.

Este decreto anulará el anterior, y prohibirá totalmente la exportación de ese producto, sin hacer excepciones. Esta medida ha sido tomada en vista de la desenfrenada especulación que se hace actualmente con los huevos.

LEY DE PROTECCION AL ARTISTA ENVIA S. E. AL CONGRESO

S. E. el Presidente de la República anunció ayer a la directiva del Sindicato de Artistas de Teatro, Radio y Cine que hoy enviará al Congreso Nacional un proyecto de ley que establece diversas medidas de protección al artista nacional.

El Excmo. señor Gabriel González felicitó a Hilda Sour, Arturo Gatica y Jaime Atria, que fueron los dirigentes que lo visitaron, por su iniciativa de celebrar en la primera semana de agosto la Semana de la Música Chilena.

Norma Shearer llega hoy a esta capital

Hoy llegará a esta ciudad la actriz de cine Norma Shearer, quien viaja acompañada de su esposo, Martín Arrouge, y de Katherine Thalberg.

Norma Shearer permanecerá un día en Santiago y luego se dirigirá a Portillo, donde permanecerá dos semanas. Su viaje obedece al deseo de conocer ese centro de esquí, donde su esposo ya estuvo con anterioridad. Allí se reunirá con su hijo, Irving Thalberg, quien viajó desde París.

La conocida actriz llegará procedente de Estados Unidos, vía "El Interamericano" de la Panagra, debiendo llegar a Los Cerrillos a las 14 horas.

IMPORTACION DE 47 RADIO-PATRULLAS AUTORIZO CONDECOR

En la sesión de ayer el Consejo de Comercio Exterior autorizó los dólares necesarios para importar cuarenta y siete autos para Radiopatrullas de Carabineros. También se incluyen en esta operación trece coches furgones para el servicio. El monto de esta importación alcanza a la suma de US$156.767.45.

También se autorizó la cantidad de equivalente a US$ 40.000 sobre Alemania, para la importación de maquinarias desecadoras de leche, las que serán destinadas a La Unión.

Finalmente se autorizó la importación de 5.000 bicicletas Europeas, por un total cercano a los $ 100.000 dólares.

HOY SE REALIZA LA COLECTA NACIONAL PRO TEMPLO VOTIVO

Hoy se efectuará en todo el país la colecta autorizada por el Supremo Gobierno para recolectar fondos e intensificar los trabajos del Templo a la Virgen del Carmen que según el Voto de O'Higgins, se está construyendo en Maipú.

A las personas que con ocasión de esta colecta quieran suscribir cuotas de fundadores o dar particularmente su limosna, se les atenderá en la Secretaría General de la Obra, Catedral 1261, fono 66444, piso 2.o de 9 a 12.30 y de 15 a 18 horas.

A FINES DE SEMANA REASUMIRA MARDONES

Hemos sido informados en el Ministerio de Salubridad que posiblemente a fines de semana se hará cargo de su puesto el Ministro señor Jorge Mardones Restat, quien sufriera un accidente automovilístico a consecuencia del cual deberá permanecer con el brazo izquierdo enyesado durante cuarenta y cinco días.

PARCELAS EN VALPARAISO, FRENTE AL MAR
TOTALMENTE PLANTADAS

SU ULTIMA OPORTUNIDAD
TERCERO Y ULTIMO SECTOR
Quedan disponibles solamente 40 parcelas, muy bien ubicadas
$ 1.500.- DE PIE
$ 6.50 METRO
SABADO 19 se atenderá todo el día

MULTIPLIQUE SU DINERO A CORTO PLAZO
ASEGURE SU PORVENIR Y EL DE SUS HIJOS, APROVECHANDO ESTA OFERTA:
Con $ 1.500 de pie y $ 800 mensuales, entregamos a usted parcelas forestales cerca del mar y de playa, al lado del camino pavimentado en construcción, de Valparaíso a San Antonio, a 15 kilómetros de Valparaíso; con 10 mil metros de terreno y 2.000 pinos insignis.
Estos terrenos son fértiles e inmejorables para plantaciones de pinos y por encontrarse cerca de grandes centros poblados, son de rápida y fácil valorización, fuera de la riqueza forestal que representan 2.000 pinos.
SE ENTREGAN CON SEGURO DE DESGRAVAMEN
Informaciones, planos y antecedentes en nuestras oficinas
VENTA EXCLUSIVA
ORGANIZACION TURULL
MONEDA 1137 — SEPTIMO PISO — SANTIAGO

DANUBIO AZUL
MERCED 560
FONO 33988
Almuerzo de hoy:
Salchichas a la suiza
Huevos Nelson
Crema Saint Germain
Consomé Dumont
Lomo a la Española
Sesos apanados
Torta Panamá
Manzana Bellavista
Café
$ 75.-

Notas de la gran ciudad

Cualquier trabajo dignifica. Así lo cree América Santibáñez, una simpática chiquilla de 18 años, que luce largas trenzas negras y un cutis fresco, libre de cosméticos. Es hija de un modesto empleado del Correo Central, y desde hace cuatro años se gana la vida tomando puntos a las medias a domicilio. Su campo de operaciones lo extiende entre los paraderos 8 y 15 de la Gran Avenida. Con una velocidad fantástica y sin mirar, compone las finas medias femeninas que cada día, pese al nylon y a todas las recomendaciones de colocárselas con guantes, parecen estar más propensas a romperse. América comienza su trabajo en las mañanas. Con toda tranquilidad y sin apuro, recorre barrios enteros ofreciendo sus servicios. En seis horas de trabajo se gana $ 150 diarios. Los domingos descansa en su hogar, junto a sus tres hermanos. El oficio lo aprendió en la Escuela Victoria Prieto, y desde los 14 años se gana la vida honradamente.

Un ciprés centenario, triste y doliente, cuida el sueño eterno del poeta Carlos Mondaca Cortés, en el Cementerio General. La hermosa tumba, erigida por los amigos del ausente y construída por el arquitecto Gustavo Monckeberg, se encuentra a la entrada de la Necrópolis, hacia el poniente. Carlos Mondaca, que fué maestro y poeta, más poeta que maestro, nació el 29 de noviembre de 1881, en Vicuña, y falleció en un tranquilo rincón de La Cisterna, el 26 de noviembre de 1926. Sus versos fueron siempre dolorosos. Fué pro-Rector de la Universidad de Chile y Rector del Instituto Nacional. En su tumba, a ambos lados de su retrato, están grabadas la primera y última estrofas de su poesía "Cansancio", que él consideraba su mejor composición, y que dice así: "Quien pudiera dormirse como se duerme un niño — sonreírle al ensueño del goce y del dolor —, y soñar con amigos y soñar el cariño — y hundirse poco a poco en un sueño mejor. Y pasar por la vida sin dejar una huella, — ser el pobre arroyuelo que se evapora al sol — y perderse una noche como muere una estrella — que ardió millares de años y que nadie la vió".

L. B. C.

ESPECULACION EN FERIA DESCUBRIO AYER INTENDENTE

Especulación en los precios de la fruta y de numerosos productos de chacarería, observó el Intendente, don Rafael Pacheco Sty, durante una sorpresiva visita que realizó en las primeras horas de la mañana de ayer a la Feria Municipal.

El principal interés del Intendente era el de enterarse del sistema de remates, que es de buenos resultados siempre y cuando salga a remate la totalidad y no sólo una mínima parte de los productos. Fué así como el señor Pacheco Sty constató que el saco de papas costaba 500 pesos y el ciento de cebollas 160 pesos, precios muy subidos, precisamente porque sólo una parte de estos productos es enviada a remate. Un fenómeno semejante observó el Intendente con las frutas.

Ayer mismo, el Intendente despachó sendos oficios a la Municipalidad y al Comisariato General, solicitando la intervención de estos organismos para terminar con esta situación, que va en desmedro directo de la población consumidora, que ve artificialmente alzado el precio de los productos.

COMIDA A INGENIERO EDUARDO TORROJA, HOY

Hoy, a las 21 horas, en el local social de la Asociación de Ingenieros de Chile, se llevará a efecto la manifestación en honor del ingeniero español señor Eduardo Torroja M., quien visita nuestro país invitado por la Universidad de Chile. El señor Torroja ha dictado en nuestro país una serie de conferencias relacionadas con su especialidad de cálculo de edificios.

A esta manifestación asistirán especialmente invitados el Director General de Obras Públicas, señor Oscar Tenhamm, y los decanos de la Facultades de Física y Matemáticas de las Universidades de Chile y Católica, señores Reinaldo Harnecker y Miguel Letelier.

DE LA CANDIDATURA DE DON ARTURO MATTE

ARTURO MATTE FUE PROCLAMADO POR SOCIAL-CRISTIANOS EN CONCEPCION

Destacados dirigentes, encabezados por el alcalde, señor Emilio Ebensperger, firman un manifiesto dando a conocer las razones de su determinación en favor del abanderado de las fuerzas del trabajo

"MATTE SE ENCUENTRA MAS CERCA DE NUESTROS IDEALES"

Las fuerzas del Partido Conservador Socialcristiano de Concepción, junto con dar a conocer públicamente su determinación de abandonar la campaña del candidato radical, señor Pedro Enrique Alfonso, entregaron a la prensa el siguiente manifiesto dirigido al país, que lleva la firma del presidente del movimiento, señor don Emilio Ebensperger R. y otras distinguidas personalidades, en el cual se declara su decidido apoyo al candidato nacional a la Presidencia de la República, Arturo Matte:

"Después de profunda meditación sobre nuestra actitud frente a la próxima elección presidencial, hemos decidido afrontar valientemente la posición que corresponde a toda persona consciente de su responsabilidad, de sus deberes ante un momento de tanta importancia y trascendencia para el futuro de nuestra patria y para la defensa de nuestros principios religiosos.

No habíamos hasta ahora dado un paso que aparentemente importe una indisciplina hacia el partido de nuestras aficiones, porque esperábamos en cualquier momento un cambio en la actitud incomprensible asumida por la directiva; pero, como parece que ya debemos perder esa esperanza, y se acerca el día de la elección, no nos queda otra que asumir nuestra propia responsabilidad.

Decíamos que la actitud que ahora asumimos es sólo aparentemente de indisciplina, porque consideramos que ningún compromiso, ni ninguna firma, puede obligar a militantes del Partido Conservador a seguir la orden de una directiva de apoyar en una elección presidencial al candidato de un partido marxista y de tendencia masónica como es el radical, que en su programa proclama la lucha de clases, el divorcio, la educación laica, etc., y que en su permanente acción en el Parlamento ha combatido, hasta en estos mismos días, toda idea que signifique una aspiración a hacer imperar nuestros principios religiosos.

Una orden de esta naturaleza se opone a la esencia de lo que es el Partido Conservador, que en la portada de su programa, como declaración fundamental, proclama el establecimiento del orden socialcristiano, y afirma que conforma sus doctrinas y su acción a las enseñanzas de la Iglesia.

No alcanzamos a comprender que para realizar el hermoso programa sea necesario llevar a la primera magistratura de la nación al candidato del partido de las logias, elegido por el voto de sus propias asambleas, después que ese partido, sin consultar con sus aliados, puso término violento a la convención en que pudimos aspirar a elegir a un candidato de nuestras filas o de otro partido que no representara la antítesis de nuestra ideología política.

Con la elección de un candidato radical no solamente veríamos amagadas en un futuro Gobierno de ese partido, las prerrogativas de la Iglesia, sino que también nos sería imposible realizar nuestras aspiraciones de orden social, cuya verdadera y única solución sólo puede venir de la ley moral y del fallo de la religión, según lo han expresado categóricamente S. S. León XIII y el actual Pontífice. Es por esto que la política de orden social realizada en los últimos 14 años de Gobierno radical, sólo ha contribuido a agravar los problemas que afectan al pueblo, a dificultar sus condiciones de vida y a crear en todas las clases sociales un espíritu de rebeldía e indisciplina que no se compadece con los sentimientos que inspira y alienta la sabiduría cristiana.

Trabajadores asistentes a la proclamación del candidato nacional a la Presidencia de la República, Arturo Matte, en la localidad de El Paico, acto del cual dimos cuenta ayer.

Llamados a elegir entre los otros candidatos, no nos cabe duda que está más cerca de nuestros ideales don Arturo Matte, que ha declarado ser católico, que se ha comprometido solemnemente a respetar los derechos y prerrogativas de la Iglesia; que posee un profundo sentido social, demostrado a lo largo de una vida dedicada a servir a las clases necesitadas, que pertenece a un partido formado en su inmensa mayoría por católicos, cuyos parlamentarios han actuado como tales en el Congreso con invariable uniformidad en los últimos 30 años, y en cuyo programa no existe nada que se oponga a nuestra doctrina. Además, el señor Matte fué elegido candidato en una amplia convención con intervención, inclusive, de otros partidos y elementos de reconocida ideología católica.

No podríamos decir igual cosa de los otros candidatos. El señor Ibáñez ha reconocido que pertenece a la masonería y en esta elección cuenta con apoyo principal del Partido Socialista Popular, de ideología materialista y marxista, y que ha actuado en la política de los últimos años unido a los partidos Radical y Comunista, formando con ellos el Frente Popular, responsable del desgobierno y de la anarquía que hoy padecemos. No creemos que este candidato, que recibió a su caída el repudio de toda la ciudadanía, pueda hoy, a su avanzada edad, substraerse a la influencia de los elementos que lo acompañan, que no dan garantía de la solvencia técnica y moral que se requiere para un buen Gobierno.

El señor Allende, como candidato del Partido Comunista, no puede tampoco recibir nuestro apoyo.

Estas consideraciones nos han llevado a abrir nuestra propia secretaría en favor del señor Matte, después de consultar a numerosos correligionarios que comparten ampliamente nuestros puntos de vista, y que no aceptan como nosotros seguir la orden de la directiva que repugna a nuestros sentimientos de católicos y de conservadores.

Haremos pues un llamado a todos los hombres y mujeres conservadores que estén de acuerdo con esta exposición, a que incrementen nuestro movimiento para asegurar el triunfo de don Arturo Matte, que significa el bienestar y prosperidad de nuestra patria. — (Fdo.): **Emilio Ebensperger R.**, presidente; **Fabriciano Saavedra S.**, vicepresidente; **Ramón Rusque A.**, vicepresidente; **Miguel Sepúlveda**, secretario; **Julio Reyes**, tesorero; **Laureano Figueroa A.**, director; **Oscar Prieto**, director.

LOS SECUNDARIOS RECHAZAN ACUERDO DE ORDEN POLITICO

Reiterando la posición estrictamente gremial del estudiantado, la Quinta Convención de Gobiernos Estudiantiles acordó, por 54 votos contra 33, no pronunciarse sobre el Pacto Militar con Estados Unidos. El sector comunizante e ibañista tenía la consigna de obtener el rechazo del Pacto. Pero, pese a todos los desórdenes provocados en el seno del torneo, los delegados de 16 liceos participantes rechazaron la indicación. La posición del estudiantado secundario coincidió con la de los universitarios, que en su reciente Congreso derrotaron abiertamente a los comunistas, al transformar la Federación de Estudiantes de Chile —FECH— en un organismo netamente gremial, y no político.

El Congreso Liceano, dentro del campo educacional, aprobó interesantes votos. Rechazaron la subvención a los colegios particulares; pidieron un aumento del presupuesto educacional; la creación de un Departamento de Orientación en todos los liceos, para dar mayor flexibilidad a los estudios; la pronta promulgación de un plan de fomento educacional; apoyo a las reformas al Estatuto del Magisterio; reforma del Estatuto de los Gobiernos Estudiantiles, de acuerdo con el que rige los Liceos Renovados; creación de una Editorial del Estado, financiada por el Fisco, para que imprima los textos de estudios y libros técnicos.

HOY SE ELIGE MESA DIRECTIVA DE LA "FES". — Hoy a las 9.30 horas, en Merced 711, la Convención elegirá a la Mesa Directiva de la Federación de Estudiantes Secundarios. El Congreso, que debía clausurarse anoche, fué boicoteado por los comunistas y socialistas, que, alterando el orden, impidieron que se realizara normalmente la elección.

CABALLOS DE ... EXPORTAN A ...

Ayer despegó ... Cerrillos dos ... pañía aérea "L... para Maracai... Venezuela, lleva... de fina sangre, ... un pony.

Los caballos ... tán destinados ... zolano doctor ... ba, a quien va ... nado el pony ... saltos es "Pilad... natario es el M... fensa Nacional.

Persiste brote de difteria y e...

Las fluctuacio... ces de las enfe... tocontagiosas en... de julio, en la ... Santiago han ... siguientes cifras: Tifoidea ... Difteria ... Escarlatina ... Meningitis ... Brucelosis ... Poliomielitis ... Coqueluche ... Tifus Exantemá... Ha persistido ... mico de la escar... presentado casos ... establecimientos ... recintos cerrados.

Ha aumentado ... difteria, declara ... En el mismo pe... ducido dos defu... foidea y dos por ...

Esto se debió ... mayoría en la ... antes habían ... votos el proyecto ... el Pacto Militar ... Unidos.

Para la elección ... rectiva se presen... tas: la representa... mentos independ... la corriente soci... ta.

La Mesa de ... encabezada por ... con la cooperati... tiva, hizo anoche ... ble por mantener ... las reuniones. P... sigencia de los ... versitos, que ... brar el movimi... secundario, logró ... ta hoy la clausura.

DE LA CANDIDATURA DE DON ARTURO MATTE

Extraordinarios caracteres tendrá proclamación de Matte en Providen...

La concentración se efectuará el próximo viernes en el teatro Providencia. — Fuerzas ... independientes han organizado este acto. — Los gremios de empleados ofrecerán el sábado ... coleta, una manifestación al abanderado de las fuerzas del trabajo. — Democráticos y sim... de su campaña en Conchalí, lo proclamarán el domingo 27

Con la proclamación del abanderado de las fuerzas del trabajo, Arturo Matte, el viernes próximo a las 21 horas, en el Teatro Providencia, quedará iniciada una serie de actos similares en los diversos barrios de la capital, cuya organización está a cargo de las colectividades políticas, entidades gremiales e independientes que apoyan al candidato nacional a la Presidencia de la República.

El anuncio de estas proclamaciones ha encontrado amplia acogida en todos los barrios de Santiago, por cuanto sus simpatizantes y adherentes tendrán oportunidad de exteriorizarle la confianza que tienen en su programa presidencial, y en su triunfo en los comicios del 4 de septiembre próximo.

La proclamación de Arturo Matte en Providencia ha despertado en todos los círculos políticos y sociales de esa populosa comuna, enorme entusiasmo, toda vez que su candidatura tiene hondo arraigo local.

En la concentración hablarán el Alcalde don Enrique Oviedo Cavada, el regidor don Joaquín Díaz Egaña, la señorita Ester Ugarte, por las mujeres mattistas de Providencia; don José Luis Hurtado, por la juventud; don Alfredo Rojas, por los vecinos, y don Urbano Fuentes, por los trabajadores.

PROCLAMACION DE MATTE POR LOS EMPLEADOS

Delegaciones de empleados bancarios, fiscales, semifiscales, municipales y particulares, llenarán la Quinta Carroza, situada en Recoleta 2307, donde será proclamado por estos gremios el candidato nacional a la Presidencia de la República, Arturo Matte, el próximo sábado a mediodía.

A tres días de este trascendental acto gremial de adhesión al abanderado de las fuerzas del trabajo, las inscripciones alcanzan a más de 2.000 personas.

Durante la proclamación harán uso de la palabra representantes de los distintos gremios de empleados, cuyos discursos serán transmitidos a todo el país por una cadena nacional de emisoras.

ACTIVIDADES DE MATTE

Respondiendo a una invitación, en la tarde del lunes último, el candidato nacional don Arturo Matte, su esposa, señora Ester Alessandri de Matte y el secretario general de su campaña, don Pedro Alvarez Salamanca, asistieron a la inauguración de la Cooperativa de Consumos de la firma Juan Manuel Bengolea y Cía. S. A. C., ubicada en la calle Dieciocho 755.

La ceremonia contó con la asistencia de obreros de todas las estaciones de servicio de las firmas importadoras de automóviles y camiones, del gerente de la firma Bengolea y Cía., señor Enrique Vicuña, y de los jefes de talleres, señores Carlos Contreras y Luis Ortega.

El señor Vicuña agradeció la visita del señor Matte, expresando su complacencia de contarlo en la inauguración "como un hombre de trabajo entre muchos trabajadores".

En seguida habló ... del Consejo de ... señor Tomás Pe... sencillos conceptos ... gesto del señor M... a la inauguración ... pequeña y humil... bargo, enorme en ... cia social".

Instado por los ... señor Matte hizo ... labra, refiriéndose ... ma presidencial ... lativa a la protes... do hacia el trabajo ... un régimen de ... cia social:

PROCLAMACION ... CONCEPCION

El domingo 27, ... nacional Arturo M... las poblaciones ... Conchalí, para ... necesidades. Más ... ñor Matte asistirá ... clamación del Part... tico Nacional y ... independientes de ... acto que se efectu... Quinta Los Naran... N.o 32, barrio Ind...

CANDIDATURA PRESIDENCIAL

ARTURO MATTE

COMANDO NACIONAL DE EMPLEADOS

Citamos a todos los empleados y empleadas de los siguientes comités que trabajan por la Candidatura de Salvación Nacional de don Arturo Matte, a importantes reuniones que se efectuarán en nuestra Secretaría General: San Antonio 79, a las 7.30 P. M., en las fechas que se indican:

MIERCOLES 16: Compañía Carbonífera e Industrial de Lota. Compañía Carbonífera y de Fundición Schwager. Compañía Minera Disputadas de Las Condes.

JUEVES 17: Compañía de Cervecerías Unidas. Compañía Industrial (INDUSA). Compañía de Industrias Chilenas (CIC) e INTER-AMERICANA.

VIERNES 18: CODINA (Cía. Distribuidora Nacional). Cristalerías de Chile. Cía. Manufacturera de Papeles y Cartones.

LOS EMPLEADOS LLEVARAN AL PODER AL MEJOR Y MAS CAPACITADO DE LOS HOMBRES DE TRABAJO

ARTURO MATTE

SECRETARIO GENERAL.

MAÑANA JUEVES, A LAS 9.30 P. M.

ARTURO MATTE

HABLARA SOBRE:

La libertad, la autoridad y el Gobierno.

★

Escuche Ud. la Cadena de Emisoras formada por:

RADIOS:

LIBERTAD, DE ANTOFAGASTA.
IQUIQUE, DE IQUIQUE.
LA SERENA, DE LA SERENA.
METRO, DE VIÑA DEL MAR.
ÑUBLE, DE CHILLAN.
SIMON BOLIVAR, DE CONCEPCION
POLAR, DE PUNTA ARENAS.
S. N. A., DE VALPARAISO.
S. N. A., DE LOS ANGELES.
SARGENTO ALDEA, de SAN ANTONIO

— Y —

Radios Minería y Pacífico, de Santiago, a las 9.30 P. M.

CITACION AL FRENTE DE EMPLEADOS MATTISTA DE LA INDUSTRIA TEXTIL

Citamos a los adherentes de los siguientes Comités constituidos de la industria textil, a reuniones que se efectuarán en nuestra Secretaría General, San Antonio 79, a las 19.30 horas, en las fechas que se indican:

MARTES 15: Manufacturas Sumar S. A., Hilandería Nacional S. A., Yarur S. A.

MIERCOLES 16: Tejidos y Vestuarios Vestex, Rudoff S. A. C., Chatex S. A.

JUEVES 17: Chiteco, Rayonhil, Cía. Nacional de Tejidos El Salto.

Los empleados llevarán al poder al mejor y más capacitado de los hombres de trabajo: ARTURO MATTE

SECRETARIO GENERAL.

LOS EMPLEADOS

DE CHILE PROCLAMAN A SU CANDIDATO EN SANTIAGO

¡ASISTA UD. A ESTA PATRIOTICA MANIFESTACION!

GRANDIOSO ACTO DE PROCLAMACION DE LA CANDIDATURA NACIONAL

ARTURO MATTE

POR LOS EMPLEADOS PUBLICOS, SEMIFISCALES, MUNICIPALES, BANCARIOS Y PARTICULARES

EL SABADO 19 DE JULIO A LAS 13 HORAS,

EN LA HOSTERIA CARROZA, RECOLETA 2307 SANTIAGO

RETIRE SU TARJETA DE ADHESION EN LA SECRETARIA DEL COMANDO NACIONAL DE EMPLEADOS, SAN ANTONIO 79, LUNES A VIERNES DE 18 A 21 HRS.

LOS HOMBRES DE TRABAJO LLEVARAN AL PODER AL MEJOR Y MAS CAPACITADO DE LOS CHILENOS:

ARTURO MATTE

PROVIDENCIA Y LAS CONDES

PROCLAMAN A

ARTURO MATTE

el Viernes 18, a las 9 P.M.

en el

TEATRO PROVIDENCIA

★

VOTAR POR MATTE ES VOTAR POR CHILE

Ministro Merino resuelve hoy fórmula de financiamiento de nuevo camino al Puerto

Problemas de los asalariados del mundo trataron sindicatos libres en Berlín

...al Ovalle llegó ...er de regreso del ...rascendental torneo

...al Ovalle Quiroga, presi... de la Confederación de ...dores del Cobre, llegó ... la capital de regreso ...mania Occidental, a don... ...ncurrió, especialmente ... como único personero ... de Chile, al Congreso ...Confederación Internacio... Organizaciones Sindica...

...vento sindical mundial ... en Berlín entre los ... 3 del actual con ... de 200 delegados de ... que comprenden a 55 ... trabajadores orga... de correcta contribu... ...nomía.

...AS IMPORTANTISIMOS. ... Conferencia discutió pro... de extraordinario inte... ...ción como el de "Precios, ...s y productividad", que ...ntemente desarrollado ... líderes ingleses de las ... y en el que in... líderes sindicales de ...CIO América, Bélgi... Estrella, Italia y Pa... A la luz de las vastas ...ciones sindicales de los li... —nos dijo ayer el ... Ovalle— fueron estudia... los aspectos peligro... la inflación y deflación ...ciones con el tipo de ... y la estantía. En espe... —...— se condenó la ...ncia y militar pro... por los Estados Unidos ...ranillo Francisco Fran... ...España, tema que fué ... por los trabajadores ...Estados Unidos. Asimis... ...ron enjuiciadas en todos ... las dictaduras mi... de América Latina y la ...ciales de la Confede... de Sindicatos Libres). ...emprender una tenaz ...da para apoyar el movi... sindical libre de toda ...ntaria. Asimismo, se ... conclusiones que se ... exponer en las asam... sindicales de Chile, res... los problemas educa... de la juventud. Se acor... en dicho certamen ... una vigorosa ayu... sindicalismo libre del Ja...

...ador Ovalle declaró ayer ... el curso de la semana ... conferencia de pren... ... referirse a algunos ex... ...ntativos de como vi... ...bajo y actúa sindical... ...o trabajador europeo de ...origen. Su rápido retor... ...ido se debe al deseo de ... personalmente a la de... ...n internacional de traba... ...mineros que llega el do... ...a Chile a estudiar con... ...n de trabajo del minero

REGRESO DE ALEMANIA.— Manuel Ovalle, presidente de la Confederación del Cobre, llegó ayer de regreso de Alemania. Fué a Berlín a la Conferencia Internacional de Sindicatos Libres, que adoptó importantes acuerdos en materia sindical, de salarios y educacionales.

VELADA ORGANIZA LA ACCION LAICA

La Acción Laica América del Sur ha organizado para hoy a las 19 horas en Catedral 1350, una velada en la que se pasarán tres películas y el poeta y escritor don Luis Tasso Oro hablará sobre Camilo Henriquez, el Fraile de la Buena Muerte, su vida política, su esfuerzo y su exilo.

MURIO EX JEFE DE INVESTIGACIONES

Dejó de existir ayer el ex Subprefecto de Investigaciones, señor Luis de la Cruz Rodríguez. Sus funerales se efectuarán hoy a las 16.30 horas, en el Cementerio General, partiendo el cortejo desde Echeverría 950.

Ante el sensible deceso, la Dirección General de Investigaciones ha decidido hacerse presente en los funerales de los restos del señor De la Cruz Rodríguez.

Préstamo a su personal trata hoy Caja de EE. Públicos y Periodistas

El Ministro del Interior, don Alfonso Quintana Burgos, en su calidad de Ministro de Salubridad subrogante, nos informó anoche que hoy en la mañana se reunirá extraordinariamente, el Consejo de la Caja Nacional de Empleados Públicos y Periodistas para considerar una petición de préstamo del personal de la institución.

...PENDIDA CHARLA ...L GENERAL GOMEZ ...RE JOSE E. RODO

...l presidente del Instituto ...Uruguayo de Cultura ...ciba que el acto que se iba ... en el Salón de Ho... ...la Universidad de Chile ... de las corrientes y en el ... una conferencia el ... señor Teófilo Gómez ... sobre el escritor uru... José Enrique Rodó, ha ...spendido para el día 23 ...gosto próximo, fecha en la ...ste Instituto conmemora... ...cuto aniversario de la ...ncia del país hermano.

Crearán Escuela de Técnicos Textiles

Los industriales textiles del país se han organizado para crear la Escuela de Tejedores, a fin de subsanar la escasez de operarios especializados, dado a que el alto costo de la maquinaria moderna, aparte de su complicado manejo, no permite entregarla en manos de aprendices. Es así como ya se han contratado técnicos chilenos y extranjeros que tendrán a su cargo la enseñanza de los jóvenes obreros que se interesen por especializarse en esta rama de nuestra industria; también se ha encargado a los Estados Unidos la maquinaria más moderna para el aprendizaje de los alumnos.

Esta Escuela Industrial en formación será costeada íntegramente por los industriales. Los alumnos egresados de ella recibirán un certificado que los acredite como técnicos y tendrán colocación de inmediato en la industria.

CURSOS TECNICOS PARA ODONTOLOGOS

La Sociedad Odontológica de Chile, institución con más de 40 años de existencia, ha acordado realizar a partir del próximo mes, numerosos cursos técnicos para postgraduados, bajo la dirección del Dr. Alfredo Romo.

La matrícula para estos cursos se abrirá a partir del 1.o de agosto próximo, en la Biblioteca de la Sociedad, Huérfanos 634. Los cursos tendrán una duración de dos meses, estando limitada la matrícula a doce alumnos para cada curso.

Entre otros cursos que funcionarán, cabe señalar los siguientes: "Anestesia local en odontología", a cargo del Dr. Manuel Ramírez; "Técnicas de reajuste en prótesis parcial y total", Dr. Arturo Campino; "Prótesis inmediata parcial", Dr. Hernán García; "Endodoncia", Dr. Hernán Velásquez; "Técnica quirúrgica de la apicectomía", Dr. Hugo Cerda; "Articulación balanceada funcional en prótesis removible" y "Reparaciones de prótesis con acrílicos de autopolimerización", Dr. Otto Schmaidt; "Preparación quirúrgica de los rebordes", Dr. Hernán Alvarellos; etc.

Secretario de la Alianza Francesa partió a Paris

Ayer se dirigieron a Buenos Aires, vía "El Interamericano", para luego continuar a Francia, los señores Marc Blancpain, escritor y secretario general de la Alianza Francesa de París y J. Clement, Inspector General de Alianza en Argentina.

En Los Cerrillos fueron despedidos por el Agregado Cultural de la Embajada de Francia y directores de la Alianza Francesa en Chile.

Convertir impuesto en erogación es aceptable dice el centro porteño

Habría que dictar una breve ley aclaratoria

El Ministro de Obras Públicas deberá resolver hoy acerca de las tres proposiciones que la Dirección General de Obras Públicas le formuló ayer para obtener los medios económicos indispensables para acelerar la construcción del camino a Valparaíso por el nuevo trazado que comprende los túneles de Lo Prado y Zapata.

Una de las tres fórmulas aconsejadas por la Dirección General de Obras Públicas, es la de constituir en erogación los fondos reunidos con el impuesto de la Ley de Túneles, a través de una nueva ley que debería ser dictada por el Congreso como modificatoria de la anterior.

Es sabido que cuando la construcción de obras públicas se hace con la contribución de particulares a manera de erogaciones o donaciones, el Fisco está obligado a contribuir al financiamiento de tales obras con el doble de lo erogado. De esta manera los 180 millones de pesos que se consultan en la Ley de Túneles (Zapata-Lo Prado-Chacabuco), se convertirían, a través del aporte del Estado, en 540 millones, incluídos los 360 millones que deberían ser consultados en el próximo Presupuesto General de la Nación.

Las otras dos fórmulas de solución del problema que ha planteado la construcción de la principal vía de acceso al puerto, son subsidiarias y consultan el aumento del actual impuesto de 20 centavos que se aplica a la venta de bencina en las provincias de Aconcagua, Valparaíso y Santiago.

La Dirección General de Obras Públicas, ha estimado que el proyecto de ley de erogación hace posible contar con los fondos necesarios para impulsar la construcción del camino que, como lo informamos anteriormente, se lleva en forma lenta no obstante que, según cálculos numéricos hechos por la Dirección de Caminos, la obra acortará de 150 a 120 kilómetros la distancia que separa a la capital de nuestro principal puerto, por medio de una vía pavimentada de 7 metros de ancho, y en línea casi recta, produciendo por este concepto una economía superior a los cien millones de pesos a los dueños de camiones y automóviles.

La fórmula que se ha propuesto al Ministro, y de la que deberá resolver hoy, ha sido aceptada y estimada como la más conveniente por el Centro para el Progreso de Valparaíso, en una de sus últimas reuniones.

El Sindicato Profesional de Dueños de Camiones, y otros organismos, resisten, aun cuando no lo desechan del todo, el cobro de un derecho adicional de peaje para la terminación de la obra en un plazo prudencial no superior a tres años.

La conversión en erogación del actual impuesto a la bencina, que dejará de cobrarse en breve, ya que las empresas bencineras han reunido los 180 millones establecidos en la ley, permitirá dar satisfacción a la aspiración de santiaguinos y porteños de ver terminada la obra a breve plazo, pero deberá ir aparejada de otra medida que se estima imprescindible, cual es la de que el túnel de Lo Prado —la obra de más largo aliento que se haya emprendido en Chile, ya que tendrá más de 3 kilómetros de largo— se haga con prioridad a la del túnel de Chacabuco, consultado en el camino de Santiago a Los Andes.

Ambas obras son de importancia vital, y su trabajo se podría acometer paralelamente según la opinión de los técnicos de la Dirección General de Caminos; pero, en vista de que "el financiamiento va quedando corto cada día que pasa" es imprescindible, por la importancia del camino al puerto, iniciar desde ya las obras de acceso al túnel de Lo Prado, y las del túnel mismo, que no podría estar jamás listo antes de 3 años por lo menos. Razones de orden natural impiden, por mucho empeño que se haga, terminarlo antes. Los cerros que deberán atravesar, en su mayoría están constituídos de roca dura y en algunas partes arena, que exigen obras de revestimiento y seguridad interior en los dos frentes de trabajo que deberán abrirse a la entrada y a la salida del túnel. De allí que si de acuerdo con los planes trazados se inicia primero el de Chacabuco, el camino a Valparaíso no estará listo en el plazo que se requiere.

D. JUAN GUERRERO FUE NOMBRADO GOBERNADOR DE SAN ANTONIO, AYER

Ayer quedó firmado por S. E. el Presidente de la República y el Ministro del Interior, el decreto por el cual se nombra Gobernador del Departamento de San Antonio, al señor Juan Guerrero Vergara.

El señor Guerrero reemplaza al señor Juan Aspée, que se negó a renunciar por lo que se decretó la vacancia del cargo.

SINDICATO EMPLEADOS DE CAJA DE SEGURO SE REUNIRA EN ASAMBLEA

La presidencia accidental del Sindicato de Empleados de la Caja de Seguro Obrero ha convocado a una asamblea general ordinaria, que se realizará mañana en el nuevo local de Huérfanos 790, segundo piso, oficina 210, para tratar sobre la situación actual de los problemas económicos, la cotización para la compra de un bien raíz de la ANES y asuntos varios. En esta asamblea se espera conocer antecedentes relacionados con el manejo de los fondos, tanto del Sindicato como de la Confederación, de la parte de la comisión especial designada en la última asamblea general, con motivo de observaciones que se formularon por diversos conceptos.

CORONEL BADAL DEJA CARABINEROS DESPUES DE 30 AÑOS DE LABOR

Casi restablecido del accidente que sufriera en Talca, en acto de servicio, el coronel de Carabineros (R) don Ignacio Badal Giménez llegó a Santiago para realizar algunas gestiones ante los organismos de previsión. Aprovechó su llegada a la capital para visitar LA NACION, donde cuenta con antiguos amigos.

El señor Badal fué llamado a retiro por haber cumplido los treinta años de servicio, de acuerdo con las disposiciones legales. Esta medida se tomó cuando aún no abandonaba su lecho de enfermo.

Durante su carrera, el coronel Badal ocupó cargos de alta responsabilidad, especialmente en los que se refieren al tránsito público, materia que domina en todos sus aspectos. Fué Prefecto de Coquimbo, Arica y, últimamente, de Talca.

El retiro del señor Badal ha sido profundamente lamentado en todos los círculos, especialmente entre los periodistas, que siempre encontraron en él un verdadero amigo, siempre cordial y dispuesto a facilitar el desempeño de sus funciones.

CONSEJO GENERAL DEL C. MEDICO DE CHILE

Ha renunciado últimamente a la representación del Consejo Regional de Santiago ante el Consejo General del Colegio Médico de Chile el profesor Dr. Luis Opazo. Esta renuncia ha sido muy lamentada en el cuerpo médico, y especialmente en el Colegio Médico, pues el profesor Opazo ha prestado muchos y muy importantes servicios a la causa del gremio y ha ocupado destacados cargos, entre los que es meritorio recordar el de presidente del Consejo Regional de Santiago y vicepresidente del Consejo General, los que supo servir con abnegación, desinterés personal y dedicación.

El lunes 14 del presente sesionó el Consejo Regional de Santiago para preocuparse del nombramiento de nuevo representante ante el Consejo General del Colegio Médico de Chile, vacante por la renuncia del profesor Opazo.

Fué elegido por unanimidad en esa sesión el Dr. Alfredo Leonardo Bravo, destacado profesional que por su capacidad, preparación especial en salubridad chilena e internacional y permanente defensa del gremio médico, contribuirá a mantener y acrecentar el buen prestigio que tiene el Colegio Médico en los aspectos puramente científicos y también gremiales.

La designación del Dr. Alfredo Leonardo Bravo para tan importante cargo, ha sido recibida con general beneplácito entre sus colegas, pues se estima que es un reconocimiento a sus relevantes condiciones de profesional estudioso y capacitado, que lo han llevado a destacarse en el campo internacional médico como miembro de la Organización Mundial de la Salud, de la que es su vicepresidente, elegido entre representantes de 64 Estados miembros. También es presidente de la Comisión de Administración y Finanzas de la OMS.

LAS VISITADORAS SOCIALES INICIAN ASAMBLEA NACIONAL

Hoy a las 9 horas, en la Dirección General de Beneficencia se inaugura la Asamblea Nacional de Asistentes y Visitadoras Sociales del país, al que concurren delegaciones de la Asociación de Visitadoras Sociales de los Servicios de Beneficencia, Academia de Visitadoras Sociales "San Vicente de Paul", Círculo de Estudios, Asociación de Visitadoras Sociales del Estado, Asociación de Visitadoras Sociales de Chile, Federación de Visitadoras Sociales de la Caja de Seguro Obligatorio, Unión Provincial de Visitadoras Sociales de Valparaíso, Asociación de Visitadoras y Asistentes Sociales de los Servicios de Beneficencia de Valparaíso, y las Asociaciones del Estado de Santiago, Concepción y Temuco.

En este torneo gremial en el que se tratarán temas de gran importancia profesional, como son: Ampliación del campo profesional, Estatuto Funcionario de la Visitadora Social, Colegio de Visitadoras y Asistentes Sociales, se espera llegar a conclusiones que serán de positivo beneficio para el futuro de este gremio, que desarrolla su actividad a través de todo el país, y que está en contacto directo con toda la actividad comercial e industrial.

MANIFESTACION AL VICEPRESIDENTE DE CAJA DE COLONIZACION AGRICOLA

Con motivo de su onomástico, ayer a mediodía el Consejo de la Caja de Colonización Agrícola ofreció un almuerzo al Vicepresidente Ejecutivo de la institución, don Enrique Besa Vicuña, al que asistió el Ministro de Tierras, don Hugo Grove Vallejo. Este festejo se efectuó después de una sesión extraordinaria que celebró el Consejo de la Caja, en la que se trataron diversos asuntos en tabla.

En esta oportunidad se hizo objeto al señor Besa de cordiales manifestaciones de simpatía, destacándose, especialmente su labor en el seno de la institución, a la cual ingresó hace más de veinte años, hasta llegar a ocupar la Vicepresidencia Ejecutiva, en cuyo desempeño va a cumplir seis años.

Unicamente en un 50% alzarán las patentes

Mientras los empleados y obreros municipales acordaron realizar un paro "de advertencia" el lunes próximo, a fin de acelerar el despacho por el Congreso del proyecto de nuevas rentas municipales, que alza las patentes comerciales, un nuevo proyecto, presentado ayer por el diputado señor Arturo Gordoweg, elimina el principal escollo que amenazaba con malograr la ley, ya que rebaja considerablemente el aumento primitivamente consultado.

El contraproyecto del parlamentario conservador, nombrado se basa en la cesión, por el Fisco, de una parte de la contribución mobiliaria, desde el 1.o de enero de 1953. Esta agorre representa la suma de 240 millones de pesos. Las patentes serán elevadas sólo en un 50 por ciento, y no en el triple como lo propuso la Conferencia Nacional de Municipalidades. Las patentes de alcoholes no serían alzadas, y en cambio el 50 por ciento de la patente adicional fiscal pasaría a la Municipalidad, idea ya contemplada en el proyecto del Ejecutivo.

Además, se suprimen una serie de impuestos que el presidente de la Asociación de Empleados, señor Roberto Gunnslach, calificó de "odiosos", como es el que gravaba las facturas, pólizas de seguro, etc. Declaró a LA NACION este dirigente que en ningún momento los empleados se habían manifestado de acuerdo con un alza exorbitante de las patentes, por cuanto comprenden que tal aumento repercute directamente en el costo de la vida, estrechando más aún el presupuesto popular.

NOTICIAS DIVERSAS

LA UNION DE PROFESORES cita a junta nacional para mañana a las 10 horas en Monjitas 625.

CON EL MINISTRO DE AGRICULTURA se entrevistó una comisión de obreros panificadores para pedirle que defienda en el INECONA la incorporación de los repartidores, mayordomos y contadores de pan al decreto N.o 931. El Consejo se reúne mañana.

LA SOCIEDAD MUTUAL DE COMERCIANTES cita a su directorio para mañana a las 17 horas para tratar sobre el alza de patentes municipales.

LAS PROFESORAS se reunirán hoy a las 18.30 horas en el Salón de Conferencias de la Universidad de Chile para tratar sobre la jubilación de la mujer a los 25 años.

PRESIDENTES Y DELEGADOS de boy scouts de Santiago se reunirán hoy a las 19 horas para tratar sobre el acto cultural en la Casa del Scout; visita de scouts ecuatorianos; plan de trabajo de las unidades y constitución de nuevas brigadas.

UNION NACIONAL DE JUBILADOS Y MONTEPIOS DE CHILE.— Hoy a las 19 horas en su local, Catedral 1245, se reúne la junta de delegados. Se nos encarga recomendar la puntual asistencia a fin de escuchar al señor presidente, quien dará cuenta de un importante acuerdo que interesa a los jubilados en general.

HOY INAUGURAN CURSOS DE PERFECCIONAMIENTO DE ENSEÑANZA TECNICA

El Ministro de Educación, señor Eliodoro Domínguez, presidirá hoy el acto inaugural de los cursos de perfeccionamiento para el profesorado de los Institutos Comerciales y de las Escuelas Técnicas Femeninas, que se desarrollarán durante las actuales vacaciones de invierno.

El acto se realizará hoy, a las 16 horas, en el aula magna de la Escuela Nacional de Artes Gráficas, y hará uso de la palabra el Director General de Enseñanza Profesional, Sr. Horacio Meléndez.

HOY LLEGA A CHILE EL DR. GEROME WEBSTER

Hoy llegará a Santiago el médico cirujano plástico doctor Gerome P. Webster, del Presbiterian Hospital de Nueva York, quien asistió al Sexto Congreso Latinoamericano de Cirugía Plástica, en Asunción. La Sociedad Chilena de Cirugía Plástica lo recibirá mañana a las 19 horas, en el auditórium de Clínica Santa María, donde dictará una conferencia.

SERVICIO DE TAXI - BUS AL LLANO SUBERCASEAUX

Un nuevo recorrido de taxibus a $ 8 el pasaje se ha establecido entre la Plaza San Francisco y la Plaza Doce de Octubre del Llano Subercaseaux. La Dirección de Transportes y Tránsito Público otorgó los permisos correspondientes a dos máquinas para que cumplan el recorrido con salida de sus respectivos paraderos cada 6 minutos. El recorrido desde el centro es calle Londres, Alameda San Ignacio y Plaza Doce de Octubre. El regreso se hace por la Plaza Doce de Octubre, San Ignacio, Blanco Encalada, Dieciocho, Alameda y San Francisco. Los vecinos del populoso sector del Llano Subercaseaux realizarán gestiones ante las autoridades a fin de que las máquinas tengan su paradero en la Estación Mapocho y pasen por el centro. La mayoría son empleados públicos o particulares que tienen sus oficinas y empleos en el centro. Los taxibus podrían entrar por Ahumada, San Antonio o Morandé, y salir por Bandera o Teatinos.

LA NACION — AÑO XXXVI — N.o 12.642

Empresa Periodística "LA NACION", fundada el 14 de enero de 1917.— AGUSTINAS 1269. — TELEFONO 82222. — Casilla 81 - D
Presidente del Consejo y Director: RAMON CORTEZ PONCE.— Gerente: ANTONIO FERREIRA MEDINA.—Consejeros: BOLIVAR APARICIO, EILERT HERUD y JOSE RAMSAY ALLAN.— Subdirector: GUILLERMO EDUARDO FELIU.—Jefe de Informaciones: WARINO ESPINOSA.—Jefe de Propaganda: CARLOS ALZOLA.
Representantes para EE. UU. y Canadá: THE N. DE FILIPPES Co. 551 — FIFTH AVENUE. — New York, 17 N. Y.
Servicio Noticioso Extranjero: UNITED PRESS ASSOCIATION. — Servicio Fotográfico Extranjero: ACME. — Agentes y Corresponsales en todas las ciudades y pueblos de Chile.
SUSCRIPCIONES: Un año, $ 1.296; seis meses, $ 656; tres meses, $ 336.— Valor del ejemplar del día: $ 4.— Ejemplares atrasados: $ 8.—

Santiago de Chile, miércoles 16 de julio de 1952

INTROMISION QUE REPUGNA AL PAIS

Con desagrado han sabido los chilenos, de la intromisión extranjera en los asuntos políticos de nuestro país. En algo tan delicado como es la elección de Presidente de la República, la intervención procedente de fuera de las fronteras nacionales despierta un profundo y especialísimo malestar en la conciencia patriótica. Nos ha invadido así un disgusto nacido desde muy adentro, al que se ha agregado una actitud de protesta por estas protectoras influencias venidas desde el exterior. Sí, los hechos recientes, ya conocidos de todo el mundo, han tenido un eco reprobatorio en todos los chilenos de verdad.

Los actos electorales representan una de las oportunidades en que con mayor pureza se manifiesta la voluntad popular. Es la voluntad soberana del pueblo la que se exterioriza designando entre los candidatos al que recibe una mayor adhesión de parte de los ciudadanos. La libertad de elegir con independencia a los gobernantes es el cauce en que se vacía y expresa la voluntad soberana. Pues bien, estas intromisiones equivalen a interponer entre el ciudadano chileno libre para manifestar sus predilecciones políticas, y el acto mismo de la elección, una influencia extranjera que merma el rango de los derechos políticos y desvirtúa la grandeza democrática de la emisión del sufragio. Las intromisiones extranjeras en materia política son como camisas de fuerza con que se oprime arbitrariamente a la ciudadanía. Hay allí a lo menos, un juego turbio que no place, y sí, desagrada.

Estas intromisiones han sido, incluso, vistas desde muy lejos por los observadores imparciales de otros países. Tan visibles son en el caso que infortunadamente afecta a Chile, que comentarios al respecto se encuentran aun en publicaciones británicas y sin conexión con los hechos que últimamente han sorprendido e indignado a la opinión pública chilena. En el semanario londinense "The Spectator", de ideología conservadora, se ha hablado de estas ayudas de diversa índole que una determinada candidatura está recibiendo en Chile para afirmar sus posiciones en el mes de septiembre. No queremos transcribir los párrafos correspondientes que nos dedica el comentarista británico George Brinsmead, porque hacerlo equivaldría a precisar de qué país extranjero se trata, y cuál es la candidatura cuyas raíces no se encuentran todas en tierra chilena. Preferimos mantenernos en este plano de los hechos concretos, pero innovados, porque sólo aspiramos a dejar establecida la reacción que todo esto ha provocado en el tradicional espíritu altivo de los chilenos.

De esa altivez quedó huella en los albores de nuestra independencia, en la forma de una perenne gratitud al gran argentino que no quiso ser Director Supremo de Chile porque su preclara mente comprendió con justeza que ese elevado cargo correspondía a un chileno. Desde entonces, y para siempre ha sido muy fina la sensibilidad de nuestro pueblo para no permitir que la más leve sombra opaque el orgullo patriótico de los chilenos. De ese orgullo patriótico que hemos sentido menoscabado en estos días, en los cuales la intromisión extranjera nos ha hecho sonrojarnos de indignación. Y ha sido así, porque entre nosotros existe toda una limpia y edificante tradición de independencia. Jamás hemos consentido que las influencias externas compriman nuestro derecho a elegir las formas de vida y los gobernantes que el pueblo se dicte y designe libremente. Son intromisiones que repugnan al país y que rechazamos con el gesto airado propio del chileno de raza.

El disfraz de la respetabilidad

La franqueza con que los comunistas franceses están dispuestos a modificar las tácticas que habían empleado últimamente, de oposición violenta a toda relación con los "partidos burgueses", ofrece un extraño contraste con el carácter furtivo que generalmente dan a sus planes y a la aplicación de ellos. A primera vista podría parecer que hay algo completamente sincero y sin segunda intención en la resolución pública de los comunistas franceses, según la cual están decididos a abandonar la política de violencia por otra de cooperación con todos los sectores de la población francesa dispuestos "a detener a los traficantes de guerra".

Si bien es verdad que todos los no comunistas encontrarán suficientes advertencias en la historia de la Europa de postguerra acerca de la suerte que recae sobre todos los grupos independientes que buscan le cooperación" con los comunistas, pocos individuos y ningún partido político de Francia podrían estar llanos a colocar deliberadamente su cabeza en el dogal.

Pero sea como quiera, la repentina variación de la política comunista, anunciada en Francia por ellos mismos, no debe ser subestimada. Tanto en los años inmediatamente precedentes a la segunda guerra mundial, como en aquellos que la siguieron, el partido comunista francés alcanzó una posición desde la cual podía ejercer influencia sobre la política del Gobierno o compartir sus responsabilidades. Esto lo consiguió merced a una política de colaboración, demostrando una maleabilidad que después abandonó a costa de su propio prestigio.

La política de violencia en que incurrió, sus choques armados con la policía para obtener "el dominio de las calles", su ataque irreductible contra todos los individuos y organizaciones no comunistas, tuvieron como consecuencia la disminución de sus cuadros y el desobedecimiento a sus llamamientos para organizar huelgas generales con uno u otro motivo. Tal fracaso indica que el partido comunista francés tiene todas las razones lógicas para ensayar nuevamente la política oportunista de colaboración con los sectores no comunistas.

Con todo, pasará algún tiempo antes de que la opinión pública francesa sea adormecida con palabras suaves y con consignas respetables, pero tarde o temprano aparecerán sectores que podrían ser conquistados, aun inconscientemente, para la nueva línea del partido comunista francés: los sectores "neutralista", pacifista, antinorteamericano o pura y simplemente el de los descontentos.

El tiempo, y a corto plazo dirá si esta nueva línea política está destinada a todos los partidos comunistas. Al menos, ya hay indicaciones de que los comunistas italianos piensan —o son obligados a pensar— seguir el camino señalado por sus camaradas franceses. Los demás partidos comunistas, a la espera de una señal, volverán también a buscar el disfraz de la respetabilidad tan pronto como se les ordene. A. M.

A EUROPA SE DIRIGIO EMBAJADOR ZALDUMBIDE

Ayer se dirigió a Buenos Aires, vía "El Interamericano", el Embajador de Venezuela ante la Moneda, señor Gonzalo Zaldumbide, quien viaja acompañado de su esposa. Desde esa ciudad el señor Zaldumbide seguirá viaje a Zurich, Suiza, donde ella será sometida a un tratamiento médico.

FACULTAD DE BIOLOGIA RECIBIO A DR. ROTHLIN

El doctor Ernest Rothlin, prestigioso catedrático suizo, fué recibido anoche por la Facultad de Biología y Ciencias Médicas de la Universidad de Chile. El ilustre visitante fué saludado por el Decano de la Facultad, doctor Garretón Silva. A continuación ofreció una conferencia sobre "Patogenesis de la hipertensión esencial". El profesor Rothlin dictará hoy una conferencia en el auditorio principal del Hospital Sal-

CONFERENCIAS EN LA ACADEMIA DE GUERRA

El ciclo de conferencias auspiciado por el Comandante en Jefe del Ejército, en la Academia de Guerra, ha continuado desarrollándose con todo éxito. El capitán Harold Sievers, alumno del curso regular de dicho instituto, dictó ayer una charla sobre "El Radar", dando a conocer interesantes aspectos técnicos que captaron la atención de la selecta concurrencia.

Para mañana y el viernes, se anuncian dos conferencias de gran atracción: "Obras permanentes de fortificaciones, refugios antiaéreos y defensa pasiva de las fábricas alemanas durante la Segunda Guerra Mundial" y "Guerra bacteriológica", las que serán dictadas por los señores Helmut Galter y Dr. Hugo Vaccaro, respectivamente.

vador, sobre "Contribución experimental al metabolismo del hierro".

Las posibilidades electorales de Eisenhower

Existen suficientes antecedentes para establecer las bases elementales de las posibilidades electorales de Eisenhower como candidato a la Presidencia de Estados Unidos.

Las elecciones presidenciales norteamericanas son indirectas. Hay 48 estados, y cada uno elige un número determinado de electores de presidente en forma proporcional a su población. Por ejemplo, Nueva York elige 45 electores, y, en cambio, Texas, sólo 24. Los electores que se eligen son en total 531. Para ser elegido Presidente hay que ganar 266 electores. Aunque la distribución interna de los electores por Estado es proporcional, no lo es el procedimiento de elección. El candidato presidencial que en un Estado obtiene la primera mayoría, se lleva todos los electores del Estado. En 1948 Truman ganó en California sobre Dewey por apenas 18 mil votos sobre 3.600.000 votantes, y eligió los 25 electores del Estado. En esa elección, entre los Estados de Ohio y California, que eligen 50 electores y votan 7 millones de personas, con que 13 mil hubieran decidido votar por Dewey en vez de hacerlo por Truman, hubiera ganado el primero, y con 50 electores menos, Truman no hubiera alcanzado a tener los 266 electores necesarios para ganar. Es decir, fué tan estrecho el resultado, que esos 13 mil votantes decidieron estadísticamente el triunfo de Truman.

De acuerdo con el sistema, puede suceder que un candidato obtenga la mayoría de los votos populares, pero no alcance a tener los 266 votos de electores de Estado. Esto ha sucedido en la elección Presidencial de 1876, en que Tilden obtuvo 4.284.885 votos contra Hayes, que alcanzó a 4.033.950, y éste último fué Presidente.

Siendo Eisenhower un candidato tan popular, el sistema está contra él de partida. La población electoral potencial de Estados Unidos es de 93 millones de electores, pero van a sufragar en noviembre solamente 55 millones, de acuerdo con los últimos cálculos de Gallup. Esta abstención formidable se explica de la siguiente forma: 7.700.000 no pueden votar por las leyes discriminatorias contra los negros (poll tax); 4.700.000 están enfermos; 3.400.000 están fuera de su lugar de residencia el día de la elección; 2.800.000 no saben leer ni escribir; 500.000 están presos, etc. Pero eso no es nada: hay 24.160.000 que no votan por indiferencia o inconvenientes varios.

Eisenhower se encuentra ante otro gran problema. Va apoyado por el Partido Republicano que tiene inscrito sólo el 32 o|o de los votantes. Los demócratas tienen el 41 o|o, y el resto, el 27 o|o, son independientes o pertenecen a otros partidos. Sobre este electorado independiente tiene que influir Eisenhower para ganar, para lo que necesita conquistar los dos tercios de él, y así superar al demócrata. Tomando como base de votantes los 55 millones de que habla Gallup, los republicanos tienen cerca de 18 millones, los demócratas 22 millones y medio, y los independientes y otros, el resto, o sea, 15 millones. Eisenhower precisa, pues, doblar al candidato demócrata en la conquista de los votos independientes para salvar la enorme distancia de cerca de 5 millones de votos, de ventaja que le lleva de partida su contendor.

Dándole a Eisenhower los dos tercios del electorado independiente, y la mayoría absoluta, aun no sería seguramente presidente, pues tiene que enfrentar esta vez el problema de los formidables bastiones demócratas del sur. Estos 11 estados representan 128 electores de Presidente que Eisenhower no puede ganar. En la práctica, gracias a las leyes discriminatorias, sólo pueden votar los demócratas. Mientras en el resto de los estados votan el 60 o|o de los electores potenciales, en los estados del sur vota sólo el 20 o|o, y, precisamente, los demócratas, que tienen una mayoría abrumadora. Por consiguiente, esos votos de electores de Presidente son imposibles de ser conquistados por Eisenhower. Considerando también como del bastión demócrata del sur otros tres estados de la frontera, los electores seguros para el demócrata serían 154. Por lo tanto, Eisenhower parte con un handicap en contra en la conquista de los 266 electores, y tiene que ganarlos en los 377 electores restantes de los otros 34 Estados no sudistas. En cambio, el candidato demócrata parte con 154 electores seguros, y sólo tiene que ganar 112 electores más para completar los 266 que eligen presidente.

Los problemas de Eisenhower no terminan ahí. Los 377 electores a "libre disposición", son más fáciles de encontrar en los grandes Estados de la Unión, que son California, Illinois, Pennsilvania, New York y Ohio, que reúnen 164 electores. En estos cinco estados las fuerzas entre republicanos y demócratas están muy equiparadas. Eisenhower tiene aquí en contra las poderosas organizaciones de la CIO y AFL, las grandes centrales obreras norteamericanas (8 millones de afiliados), y al grupo minoritario más poderoso del país: el católico, que precisamente está concentrado en las grandes ciudades de esos Estados (la gran mayoría de los diputados católicos son demócratas, y en 1928 el candidato presidencial demócrata era católico). Por otra parte, en los Estados norteamericanos de Ohio e Illinois los gobernadores son demócratas y han perfeccionado al máximo la formidable "maquinaria electoral" de su partido. Los Estados que tienen gobernadores demócratas tienen 279 electores contra los otros 252 que pertenecen a estados con gobernadores republicanos.

Frente a todas estas dificultades, Eisenhower tiene que considerar, por otra parte, la realidad de la evolución histórica de la votación republicana. Los republicanos han perdido cinco elecciones seguidas desde que Roosevelt ganó a Hoover en 1932. En 1944 obtuvieron el 45,8 o|o de los votos populares, y en 1948 bajaron a 45 o|o. Van disminuyendo. En 1940 tenían el 38 o|o de los votantes. En 1948 tenían el 32 o|o. Ahora los estudios hechos para 1952 en la población de 2.500.000 norteamericanos jóvenes, entre 21 y 24 años, que votarán por primera vez, indican que sólo un 24 o|o son republicanos, mientras que los demócratas mantienen el 41 o|o en los grupos jóvenes. Esta tendencia de los jóvenes a ser menos republicanos es grave para éstos. Hay 22 millones de electores de menos de 30 años en Estados Unidos. Por último, hay 45 millones de electores que han votado solamente durante la larga administración demócrata (1932-1952), y no conocen a los republicanos, que han dejado atrás, en sus pensamientos y conocimientos.

En resumen, si los demócratas van unidos a las elecciones presidenciales, frente a Eisenhower, ganarán porque tienen todo un sistema electoral a su favor sosteniéndolos en una época de máximo resurgimiento de la nación. Incluso nos atrevemos a afirmar que Eisenhower puede llegar a obtener mayor cantidad de votos populares que el candidato demócrata, pero no alcanzará los 266 electores de la victoria, y nuevamente la democracia norteamericana dará el espectáculo de que la minoría elige al que dirigirá sus destinos durante cuatro años.

RICARDO CRUZ-COKE.

La figura del día

El profesor de la Universidad de Basilea, Dr. Ernst Rothlin, especialista en investigaciones bioquímicas, que ha llegado a Santiago para dar un curso de conferencias.

El caso de Rucalhue

Hasta hoy, Rucalhue había pasado desapercibido en la historia patria. Los más entendidos en geografía lo ubicaban con exactitud como un caserío del departamento de Mulchén, con un par de centenas de habitantes, y sin otras entretenciones honestas que interminables partidos de brisca rematada y algunos desafíos de rayuela cuando el "pañi" invitaba a ello.

Pero de la noche a la mañana, Rucalhue ha entrado a figurar en los fastos nacionales, y, más que ello, en los grandes acontecimientos políticos. Son las sorpresas que al país deparan los días afiebrados de actividades electorales, en los cuales se producen milagros, tales como aquellos que diputados que han permanecido silenciosos durante veinticinco años, den muestras claras de su elocuencia.

Con sus casas de tabla tendidas a la orilla del Bío-Bío, Rucalhue ha despertado de su sueño provinciano a la notoriedad. Hasta hoy, el barroso camino que lo une a Quilaco y Loncopangue era muy de tarde en tarde cruzado por alguna lenta carreta, de hombres emponchados, cordillera arriba o camino abajo. Los rucalhuinos vivían una paz idílica, sin otras conversaciones que aquellas relativas a las nevazones, al viento puelche y al enflaque de los animales dedicados en estos tiempos invernales al ramoneo de los quilantales. Nada, ni siquiera algún arranque pasional de algún garrido mancebo, perturbaba sus días y sus noches.

Pero llegó la política, con su cortejo de sobresaltos y de pasiones endemoniadas. Si bien es cierto que Rucalhue no tiene más de una cincuentena de inscritos, "entre machos y hembras", como dicen los rucalhuinos, y si bien tan escuálida cifra no influirá mucho en los comicios nacionales de septiembre próximo, la verdad es que éste ha sido el punto señalado por los partidos de oposición como uno en los cuales la intervención electoral del Gobierno se ha manifestado en la forma más atroz, descarada e implacable.

Ha sido de tales extremos este audaz abuso gubernativo, que un parlamentario que ha negado a la Cámara durante un cuarto de siglo el tesoro de su elocuencia, creyó indispensable romper su taciturno silencio para acusar al Gobierno. El Honorable señor De la Jara Zúñiga, hombre de ordinario tranquilo y circunspecto, sintió erizarle sus pobladas cejas, y elevar su protesta más encendida contra el Presidente de la República y sus Ministros.

La opinión pública se sintió estremecida ante hechos tan concretos y evidentes. Por su recuerdo pasó una cabalgata desatada de otros nombres: Champa, María Pinto, Chiloé, San Vicente de Tagua-Tagua. Todo el arsenal de viejas intervenciones gubernativas en favor de candidatos oficialistas de otrora.

Nó.

No podía aceptarse un abuso tan grande de intervencion electoral. Nuestra democracia había progresado demasiado para que a estas alturas el Gobierno intentase falsear el pensamiento de la ciudadanía. La oposición estaba en el deber patriótico de dar a conocer este caso de atropello al sentimiento libre del electorado nacional.

Pero, ¿de qué se acusaba al Gobierno? Pues, de haber declarado vacante el cargo de director de la Escuela Pública de Rucalhue, servido por don Carlos Damma de la Parra. El profesor señor Damma de la Parra era el jefe de la campaña electoral del señor Matte Larraín, en la importante sección de Rucalhue, del departamento de Mulchén. ¡Se le alejaba, porque era partidario de un candidato de oposición!

El Gobierno se sobresaltó. ¿Cómo podía haberse cometido este atropello? ¿Cómo era posible que por ser "mattista" este profesor y funcionario público, aunque los "mattistas" no aceptan que los funcionarios públicos trabajen en política, fuese atropellado en sus derechos ciudadanos, y se le alejase de la dirección de una escuela?

Atribulado y pronto a confesar su incorrección, el Gobierno pidió antecedentes del caso: ¡horror de horrores! El honorable señor De la Jara Zúñiga estaba en la verdad en su acusación; el señor Damma de la Parra había sido alejado de la Dirección de la Escuela de Rucalhue... ¡porque fracasó en el examen para optar en propiedad al cargo de Director de Escuela!...

No cabe dudas que se trata de un abuso incalificable. ¿No debe el Gobierno, acaso, hacer aprobar por decreto el examen de los aspirantes a directores de escuelas, cuando ellos son partidarios de determinada candidatura, aun cuando éstos carezcan de los conocimientos indispensables?

El caso de Rucalhue no puede ser más evidente como acusación de intervencionismo electoral.

Si bien habrá quienes puedan creer que a él se puede aplicar el dicho latino: "montes parturient ridiculus mus", él ha rendido al país dos grandes beneficios: ha permitido que la Honorable Cámara conozca el metal de voz del Honorable señor De la Jara Zúñiga, y ha dado popularidad a Rucalhue, zona idílica, donde es posible cazar torcazas y choroyes a mantazo limpio y pescar hermosas truchas en el Bío-Bío.

¡Y todo, gracias al pésimo examen del señor Damma de la Parra!

Máximo Vivieta

Notas del Día

LOS ENEMIGOS DEL ARBOL

A pocos metros de mi casa, por los aledaños de la florida comuna de Ñuñoa, en una quieta y estrecha calleja que lleva el nombre de un dignísimo arzobispo, acaban de asesinar a todos los árboles. Eran hermosos, grandes, de vegetación exuberante. Bajo sus ramas frondosas jugaban en el verano, largo y ardiente, todos los chicuelos pobres del barrio. La frescura de su sombra hacía que los grandes salieran a tomarla como un refrigerio para el alma. Más de un jubilado, sentado en un sillón de mimbre, veía bajo su protección pasar las horas y los días idos de su existencia. Ahora no queda ni uno solo, ni para contar el cuento. En grandes carrometas se llevaron sus cadáveres, como llevan a los muertos cuando sobrevienen las epidemias de la peste.

Una razón municipal y espesa —que no osaremos discutir— dió el traste con esa belleza viva. Para la sentencia fatal debe haber existido una razón muy grande y hasta de inmenso interés público. ¡Qué le vamos a hacer! La cuestión es que los árboles aquellos se encontraron con sus enemigos, y no les quedó más recurso que ser decapitados en masa. Porque, aunque exista una institución benemérita que lleva la humana designación de "Amigos del Arbol", hasta el menor arbusto que se yergue solitario en una plaza, en una avenida, en una calle apacible, sentirá un día los rigores del hacha implacable.

Es que los enemigos del árbol son más, infinitamente más, que los "Amigos del Arbol". Les ocurre a los árboles lo que a los hombres: tienen poco contacto con el afecto, con la amistad, con la piadosa ternura. Los matan sin aviso previo, y los destinan a quemarse en sus propias llamas. Si tuvieran libertad para obrar como los pordioseros, nadie se atrevería a tocarlos. Seguirían ufanos, aun ante las puertas de bronce del Banco Central. Pero son árboles. ¿Para qué sirven? Al fuego.

Y así como les ha ocurrido a los árboles de aquella calleja, a cuya muerte he asistido desolado, les va a ocurrir, tal vez, a los que forman una de las avenidas del Parque Forestal. Porque uno o cuatro se han inclinado como para besar la tierra, a causa de que nadie les prestó ayuda oportuna, se anuncia que existe el macabro proyecto de asesinarlos a todos.

Sería una crueldad, un homicidio espantable. Si algún sitio existe en esta capital con belleza propia, es ese Parque Forestal, que semeja, según los viajeros inteligentes, un trozo de París. Tenía yo un cuadro del Jardín de Luxemburgo, firmado por un renombrado pintor chileno. Parecía, en realidad, una copia de un rincón de nuestro Parque Forestal. Aquellos árboles de París, a cuya sombra van a jugar los niños, acompañados por graciosas niñeras, me dicen que aún existen. Deben haber visto pasar al Emperador. Los de aquí, según se dice, ya están destinados al horno de alguna panadería.

Elevemos jaculatorias por que no mueran, por que no los maten. Con ellos se iría un trozo de nuestra belleza, una de las pocas bellezas urbanas que tenemos. Y sin ellos, ¿dónde se iría el amor, de cuya savia eterna crecieron y vivieron?— B.

SOBRE PROBLEMAS DEL NORTE HABLARA MAÑANA MINISTRO DE TIERRAS

Mañana, a las 21.30 horas, por cadena radial, se transmitirá un reportaje hecho al Ministro de Tierras y Colonización, don Hugo Grove Vallejo, sobre problemas que afectan a las provincias de Atacama, Antofagasta y Tarapacá. Según se nos ha informado en forma especial, en esta entrevista el señor Grove se referirá a la creación de la Corporación del Norte, para realizar por su intermedio la incorporación, en forma más activa, de estas provincias a la economía nacional, y al incremento de la Marina Mercante Nacional, por medio de adquisiciones de barcos por las Cajas de Previsión. Estos proyectos fueron sometidos a la consideración del señor Grove por el Comité Directivo para el Progreso del Norte, que preside el doctor Humberto García Pino. A su vez, el Ministro los entregó al Presidente de la República, quien les prestó una favorable acogida.

Cartas al Direc

("Quisiera tener escrito por el pú

El Alcalde de Santiago puntualiza su acción

Señor Director: En el editorial del diario de su digna dirección, de 11 de los corrientes, bajo el título "Lo que Santiago necesita", se critican duramente los proyectos que el Alcalde de Santiago ha creído de su deber impulsar en beneficio del progreso local, los que, a juicio del articulista, resultan desproporcionados con la realidad de algunos graves problemas que afectan a Santiago.

Desde luego, dice que se han actualizado y comentado proyectos de urbanización de alto vuelo, tales como la creación de nuevas áreas verdes, plazas y modernos jardines y, por último, la realización del ambicioso proyecto del Ferrocarril Subterráneo. Considera que todo eso está fuera de lugar, porque a su entender, lo que el santiaguino reclama es la solución de aquellos problemas que a diario lo afectan a su paso por las calles, —verbigracia— el mal estado de los pavimentos, el desaseo de las calles, la mendicidad, etc.

Por mi parte, creo que el proyecto de gran aliento que representa la solución permanente de un problema determinado no debe postergarse, sobre todo, cuando está en juego el bienestar común, con el solo objeto de dar paso a una solución práctica o transitoria, que no hace otra cosa que dilatar la adopción de la medida definitiva. A los grandes problemas corresponden iguales soluciones. No siempre es aconsejable ir a la solución práctica de un asunto, a pesar de la urgencia imperiosa que se manifiesta, cuando el problema afecta en forma tan directa el interés de la población; una determinación de esta naturaleza merece consideraciones especiales antes de ponerla en ejecución, y la decisión que se tome deberá necesariamente estar en concordancia con la mayor o menor influencia que aquélla ejerza sobre la solución integral de aquél. La más de las veces estas soluciones de orden práctico no hacen otra cosa que ser un serio tropiezo o perjudiciales para alcanzar el fin que el programa exige.

El señor cronista insiste en que el vecindario de Santiago necesita soluciones rápidas y prácticas y no los proyectos de largo aliento en que está empeñada esta Alcaldía. Pero el señor cronista no puede olvidar que apenas asumí la Alcaldía traté de solucionar de inmediato el problema de las calles céntricas, cuyo pavimento estaba totalmente deteriorado, por medio de una repavimentación rápida a base de una capa de bitumen. Tal solución fué solamente transitoria, ya que esos mismos pavimentos apenas han durado un año, pues las calles que deben soportar un tránsito intensivo y de vehículos de gran tonelaje no tienen otra solución que la pavimentación definitiva sobre base de concreto, trabajos que la Municipalidad sólo podrá abordar con su proyecto de largo alcance como es la nueva Ley de Pavimentación.

A pesar de esta carencia de fondos, este último año se ha conseguido construir aceras definitivas en no menos de 40 calles de barrios populares y se han arreglado las calzadas, en la mejor forma posible, en esos mismos barrios.

El problema es de extrema gravedad, pues el Servicio respectivo que, como se sabe, se rige por una ley especial, carece de los recursos que le permitan afrontar la ejecución de estas obras indispensables para el progreso urbano. El financiamiento de estos trabajos, como lo establece la ley, se hace a base de la colocación de empréstitos internos o externos, por medio de emisiones de bonos, con una capacidad máxima de $ 150.000.000. Este margen legal para contratar empréstitos se encuentra agotado, por haberse cubierto la totalidad de la suma prevista para este objeto, desde hace ya cerca de 4 años. La falta de medios económicos ha sido la causa del estagnamiento de los trabajos de pavimentación, agregarse que este estancamiento se ve agravado por el déficit del Servicio, que alcanza a $ 30.000.000.

Este problema ha sido representado por la Municipalidad al Supremo Gobierno y el año pasado el Ejecutivo el envió al Congreso Nacional de un proyecto que modifica en parte de las obras, sin efecto de los estudios efecto por la Municipalidad de Santiago. Este proyecto pende actualmente de la Cámara de Diputados, que desafortunadamente ha sido despachado, con perjuicio para el país.

En síntesis, la nueva Ley de Pavimentación de Santiago tiende a hacer la reclamada y, como se ha dicho, no ha sido por interés de las autoridades por lo que se ha producido ticamente la ejecución de obras respectivas, sino que pa a la orbita de sus fines el proporcionar los medios económicos dos a las exigencias del tiempo, puesto que dicha ley hace más de 25 años.

Mucho caudal se ha en este último tiempo escrito haya patrocinado construir un ferrocarril subterráneo, como la solución del problema de la santiaguina. Pero no ha sido concebida con el exclusivo propósito de aliviar en la población fre las consecuencias de la urbanización a todas las de prestar un servicio sino que ella impone lución práctica. Como no puedo dejar de ella es de elevado tante, repito, es la ción viable dadas risticas de nuestra cisamente, mi reciente Estados Unidos consultar a los en materia, especialmente dad de Nueva York, sibilidad de construir carril de este tipo capital. Las opiniones nicos, como del Jefe de aquella ciudad, ham, fueron decididamente vorables a la construcción subway, teniendo en impositibilidad de la formación integral les trazados de las convertirlas en arterias por las que podrían ocho o diez vehículos neamente; el ahorro inherente a usar lugar de bencina.

Estas opiniones Alcalde iniciar gestiones financieras en para obtener los fondos para llevar a la ta idea y las gestiones que se han guientes han quedado del representante de ción de Fomento en negociaciones que tendrían sumir que contarán rable acogida de americanos.

Por otra parte, la problema de la desde el punto de calles y avenidas, rosa para el erario que las inversiones realizarse por concepto pliaciones, pavimentación de urbanización, etc. rían al costo de un subway y de todos solución a muy largo

El Alcalde conoce cronista en que a de la mañana la senta un aspecto de posteriormente desaparecer se debe principalmente casos elementos como Municipio para la eliminación las basuras domiciliarias depósitos con después ben mantenerse por po en las aceras. Al ma se solucionará con el proyecto de ley pero ya finiquitado versión de sesenta pesos en la adquisición equipo motorizado para tracción de basura, dra en uso en pocos que permitirá a los sus depósitos sólo en en que pasen los carros, suprimiéndose lo de los tarros volcados aceras. El equipo vicio permitirá entonces un aseo más intenso sectores alejados del los alrededores de los mercados.

Otro asunto que de ticulo, es el excesivo comerciantes y charlatanes ejercen sus actividades aceras de las calles las consiguientes molestias público.

Esto es efectivo, pero lidad no se trata de permitido por las municipales. Dentro área céntrica sólo está da la venta de periódicos más, el señor cronista la verdadera causa de estos charlatanes lizado esta Alcaldía, constantemente y con dería del Cuerpo de que realice una batida de tales comerciantes losos, ya que el Municipio cuenta con medios para hacerlos abandonar en que se instalan.

Paralela a esta ha realizado otra por ficación de la vigilancia en las calles y en los públicos.

Por último, se problema de la mendicidad punto, el señor cronista noce también el resultado sito del Alcalde de Santiago lución definitiva a este para cuyo efecto ha dado a la Inspección Médica tablezca una estadística personas que ejercen dad, procurando detectar ta los sitios en que se fin de que, agrupados diversas categorías niños, vagabundos, etc. res con guaguas que abordar este problema efectiva, y poner término situación que ya es para la ciudad.

Agradeciendo la cación de este alcance puesto por el señor en el artículo a que rido, saluda a usted te.

Germán Domínguez
Alcalde de Santiago

REASUMIO MINISTRO DE DEFENSA NACIONAL

Después de una larga enfermedad, ayer reasumió sus funciones el Ministro de Defensa Nacional, general en retiro señor Guillermo Barrios Tirado, concurriendo algunas horas a su despacho. Los Subsecretarios de Guerra, Marina y Aviación impusieron al general Barrios de los asuntos más urgentes de esa Secretaría de Estado.

LIBROS Y GRABACIONES EN INSTITUTO CHILENO-NORTEAMERICANO

La Biblioteca del Instituto Chileno-Norteamericano de Cultura anuncia al público las últimas novedades en libros y grabaciones que ha recibido de los Estados Unidos.

"Living Ideas in America", editada y comentada por Henry Steele Commager. Una recopilación de documentos que interpretan la historia de América. El material ha sido organizado alrededor de tres conceptos básicos: la gente y su pueblo; principios políticos, y tradiciones e instituciones.

"Life in America", por Marshall B. Davidson. Para lograr realizar esta historia ilustrada de América, su autor debió examinar miles de ilustraciones en museos, bibliotecas, colecciones privadas a través de todo el país, antes de seleccionar las que el consideraba que reflejaban mejor la experiencia de América.

"This American People", por Gerald W. Johnson. Una exposición de las ideas que hicieron la grandeza de América y que han sido inspiradoras de muchas generaciones.

Grabaciones.— "Patriotic songs": America, the Beautiful; Battle Cry of Freedom; Battle Hymn of the Republic; Columbia, the Gem of the Ocean; Dixie; Hail, Columbia; The Star Spangled Banner.

"American Songs", con Margaret Truman, soprano. Un grupo seleccionado de canciones del período colonial de la historia americana. Algunos de los compositores representados son: Francis Hopkinson, William Billings, Andrew Law, Antes y Webb.

Triunfal acogida brindaron los pueblos de Aconcagua a don Pedro Enrique Alfonso

Asumió su cargo Angel Faivovich; constituyóse también comando local

Don Angel Faivovich, vicepresidente nacional de la candidatura de Centro-Izquierda, asumió ayer sus altas funciones. El senador Faivovich tendrá a su cargo la coordinación y la orientación política y electoral de la campaña en todas las provincias del país. Durante el día de ayer celebró diversas entrevistas con dirigentes de todos los partidos de Centro-Izquierda.

Igualmente, ayer en la tarde se constituyó el Comando Ejecutivo Provincial de Santiago, con la concurrencia de los señores Marcial Mora Miranda, Waldo Palma, Luis Alberto Cuevas y Guillermo Jofré Vicuña, quien conserva su cargo de secretario general, en representación del Partido Radical; Bernardo Leighton, falangista; diputado Ruperto Puga, democrático, y Armando Rodríguez Quezada, del Partido de Unidad Popular.

Este Comando se impuso del estado de los trabajos, y adoptó diversas medidas conducentes a impulsar al máximo la campaña en la provincia de Santiago.

200 NUEVOS COMITES ALLENDISTAS ESPERAN CONSTITUIR EN STGO.

Los dirigentes del Frente del Pueblo se encuentran empeñados en una intensa campaña de propaganda y de organización electoral en favor de la candidatura presidencial del senador don Salvador Allende. Tratarán de que en los cincuenta días que faltan para la elección, se constituyan, por lo menos doscientos nuevos comités allendistas en la provincia de Santiago. Se ha confiado la tarea de dirigir la elección en la provincia al ex senador don Carlos Contreras Labarca.

Para el 3 de agosto se anuncia un mitin de las organizaciones de obreros y de empleados allendistas. El 10 de agosto se efectuará en el Teatro Caupolicán un mitin organizado por el Frente de Juventudes Populares.

Posteriormente, habrá un acto en el Estadio Nacional destinado a proclamar al señor Allende. Este acto contará con la presencia del poeta Pablo Neruda, cuyo regreso al país se espera para estos días.

SIGUE ENFERMO EL SENADOR C. IBAÑEZ

Honda preocupación causa en los círculos allegados a la candidatura presidencial del ex general Ibáñez, la noticia de su enfermedad, que lo tiene postrado en el lecho desde hace varios días.

La enfermedad que aqueja al senador Ibáñez ha impedido su presencia en diversas concentraciones que se le preparaban, postergando, asimismo, la redacción final de un programa de Gobierno, que contemplará todas las doctrinas de los partidos que lo acompañan.

La avanzada edad del candidato presidencial señor Ibáñez es también un motivo más de preocupación entre sus partidarios, que esperan con inquietud su restablecimiento.

EL SENADOR FREI SE DIRIGE A LOS ANDES

Activamente se moviliza la Falange Nacional en torno a la candidatura presidencial de centro-izquierda de don Pedro Enrique Alfonso. El jefe de la representación falangista en el comando nacional, don Patricio Aylwin partió ayer tarde al vecino pueblo de San Felipe, para asistir a la proclamación de Alfonso, que se inició a las 20.30 horas.

E. Frei

El dirigente gremial don Alfonso Naranjo acompañará al candidato de las fuerzas de avanzada social, a través de toda su jira por la provincia de Aconcagua.

Por su parte, el senador don Eduardo Frei Montalva se dirigirá hoy a la ciudad de Los Andes, a fin de asistir a la proclamación de don Pedro Enrique, a solicitud insistente de sus camaradas de partido. El senador Frei recién ha regresado de La Serena, donde concurrió a la celebración del Congreso Minero.

Charla dictará mañana abogado Olga Palacios

Mañana, a las 19 horas, la abogado señorita Olga Palacios, dictará una importante charla sobre "La influencia que la nueva reforma del Código Civil da a la mujer en la administración de los bienes en el matrimonio".

La señorita Palacios, es presidenta de la Asociación de Mujeres Abogados.

La conferencia se llevará a efecto en el local del Club Domingo Fernández Concha, calle Compañía número 1263.

Se invita a escuchar esta importante charla, a todas las mujeres conservadoras, y en general, a todas las que se interesen por este importante tema, relacionados con sus deberes civiles.

S. Felipe lo proclamó anoche en acto que no tiene precedentes

SAN FELIPE.— Por Eduardo Hernández Parker, enviado especial.— Hasta ahora los pueblos de Putaendo, Santa María, Rinconada de Silva y San Felipe —lugares donde fué proclamado hoy el abanderado de los partidos de centro-izquierda en el primer día de su jira por la provincia de Aconcagua— no habían exteriorizado de manera más entusiasta, más espontánea y significativa su fervor cívico. En torno a don Pedro E. Alfonso, a quien aclamaron como el futuro Presidente de Chile, las fuerzas progresistas de esta importantísima zona agrícola, reafirmaron su voluntad democrática de luchar sin desmayos por la supervivencia de una forma nueva de vida y de orientación gubernativa que había materializado la transformación económica de Chile, a través de macizas y definitivas obras.

Hasta ahora, ningún candidato despertó tan hondo eco en la ciudadanía de estos pueblos que el señor Alfonso. Sereno, sin odios, sin rencores, expuso la gran verdad. No trazó inalcanzables metas futuras, como otros postulantes a la Presidencia, sino que, en sencillo lenguaje, reseñó toda la tarea cumplida en trece años por los Gobiernos de Izquierda, Huachipato, Palpote, la electrificación del país, la explotación del petróleo, la mecanización de la agricultura, la asistencia social del niño fueron citados como hitos de este itinerario de esfuerzo y de progreso de los regímenes que un pueblo consciente de su destino instauraron en 1938 dando el triunfo a don Pedro Aguirre Cerda.

EN SAN FELIPE

La proclamación de San Felipe, calificada como triunfal por todos los observadores políticos desapasionados, culminó el primer día de esta jira de don Pedro Enrique Alfonso por la provincia de Aconcagua.

A su llegada de Putaendo lo aguardaba a la entrada de la ciudad en la Avda. Maipú, un pueblo fervoroso, que le dió la bienvenida con clamorosos ¡vivas!, en tanto los jefes del comando local de la campaña de centro-izquierda lo saludaban.

Todo el pueblo de San Felipe se hallaba presente en esta manifestación. Minutos más tarde, una larga columna, en la que formaron las fuerzas de todos los partidos de la combinación de Centro-Izquierda, recorrió las principales calles de la ciudad, hasta llegar a la plaza, donde debía San Felipe ungir al señor Alfonso su candidato a la Presidencia.

Los centenares de antorchas que portaban los manifestantes y los numerosos motes, estandartes e insignias políticas de los partidos, daban a este acto público un colorido y un realce que no alcanzaron las demostraciones organizadas en favor de otros candidatos que ya visitaron San Felipe.

Proclamó al señor Alfonso, a nombre del pueblo sanfelipeño, el Alcalde, alto y destacado dirigente del Partido Conservador, señor Carlos Aravena. Hablaron luego el diputado radical de la zona, don Alejandro Pizarro; don Luis Venegas, por la Juventud Conservadora; doña Cora Cid de Castro, por las mujeres de Centro-Izquierda; don Alfonso Naranjo, por la Falange Nacional; don Carlos Herrera, por el Partido Socialista de Chile; don Horacio Walker, una de las figuras más preclaras de la política chilena, y, finalmente, don Pedro E. Alfonso, que fué recibido con una aclamación ensordecedora, que se prolongó por largos instantes.

El señor Walker fustigó con su proverbial elocuencia la candidatura neo-fascista del ex general Ibáñez, acerca de cuya pasada actuación pública y política hizo sensacionales revelaciones.

El señor Alfonso, en su maciza exposición de una hora, destacó la proyección de los problemas agrícolas, señalando cuál había sido la conducta de los Gobiernos de Izquierda en favor de su solución. Destacó la mecanización como el primer esfuerzo serio realizado por Gobierno alguno para modernizar la explotación de la tierra, llevándola al plano de progreso en que hoy se halla la industria.

Del mismo modo enfocó la acción de los últimos 13 años de Gobierno, frente a las vitales actividades nacionales.

CITACIONES POLITICAS

Partido Conservador.— Cita a sesión general del directorio departamental y directorios de las asambleas comunales del Tercer Distrito para hoy a las 19 horas en el Club Fernández Concha, Compañía 1263.

Consejo Nacional Sindical de la Falange.— Cita a reunión de Consejo Sindical para hoy a las 19.30 horas en la casa central del partido.

Asamblea Radical de Providencia.— Cita para hoy a sesión ordinaria con el objeto de escuchar la disertación de don Luis A. Cuevas, vocal del partido, sobre el momento político y el estado de los trabajos del candidato de la combinación de centro-izquierda, don Pedro E. Alfonso.

Asamblea Radical de la Octava Comuna.— Cita a todos sus miembros para mañana a las 20 horas, a sesión extraordinaria.

Juventud Radical de San Miguel.— Cita para hoy a las 20 horas en Euclides 1141, por orden del comando electoral.

Brigada de Profesores Socialistas de Chile.— Cita para hoy a las 19.30 horas en su local de Agustinas 879 para tratar asuntos relacionados con la campaña de Pedro E. Alfonso.

Centro Femenino Radical "Flora Doolan", de Quinta Normal.— Cita para hoy a las 18 horas, en Andes 4140. La presidenta, señora Ernestina Quiroz de Robles dará una cuenta política y electoral.

Centro Obrero Radical "Manuel Acevedo", de Quinta Normal.— Cita para mañana a las 19 horas en su local de José Joaquín Pérez 4743. El presidente señor Custodio Abello, dará cuenta de los trabajos electorales de don Pedro E. Alfonso.

Juventud Democrática Octava Comuna.— Cita a reunión general para el viernes a las 20 horas a las juventudes de los centros democráticos Manuel Gallardo y Vanguardia, para conocer el estado de los trabajos de la candidatura de don Pedro E. Alfonso. Asistirá al precandidato a diputado por Santiago, don Julio Fuenzalida Hurtado. Esta reunión se efectuará en San Diego 233.

PANIFICADORES QUE APOYAN A P. E. ALFONSO ADOPTAN ACUERDOS

El Comité de Repartidores y Panificadores Radicales, en su última reunión, acordó desarrollar el máximum de actividades en la provincia de Santiago, y en el resto del país para asegurar el triunfo del precandidato señor Pedro Enrique Alfonso.

Al mismo tiempo resolvió solicitar la cooperación del Departamento Sindical del Partido Radical y de su jefe, señor Raúl Morales Allende, para obtener el apoyo del Ministro de Agricultura y de los Consejeros radicales en el Consejo del Instituto de Economía Agrícola para la reincorporación de los repartidores, mayordomos y contadores de pan, al decreto supremo N.o 931.

Ibañistas y la Derecha votaron contra aumento a los EE. Municipales

Por 5 votos contra 3, la Comisión de Gobierno Interior aprobó ayer, en general, el proyecto por el cual se fijan nuevas rentas a los empleados municipales de la República. Hubo un debate en el que los diputados de centro-izquierda expresaron su anhelo de dar satisfacción a la justa aspiración de los empleados municipales de obtener un mejoramiento de sus sueldos. Votaron a favor del proyecto, los diputados Arturo Gardeweg, conservador socialcristiano; Exequiel González Madariaga, radical; Vasco Valdebenito, socialista; Dr. Ernesto Torres Galdames, radical, y Hugo Miranda, radical. Votaron en contra del proyecto, es decir, para impedir que se legislara sobre el aumento, los diputados Juan Eduardo Puentes, liberal; Héctor Noguera Prieto, tradicionalista, y Arnaldo Rodríguez Lazo, ibañista.

E. González

Correspondió una especial intervención al señor Exequiel González Madariaga, en defensa de las aspiraciones del personal municipal de la República.

lubricante de PRIMERA linea...

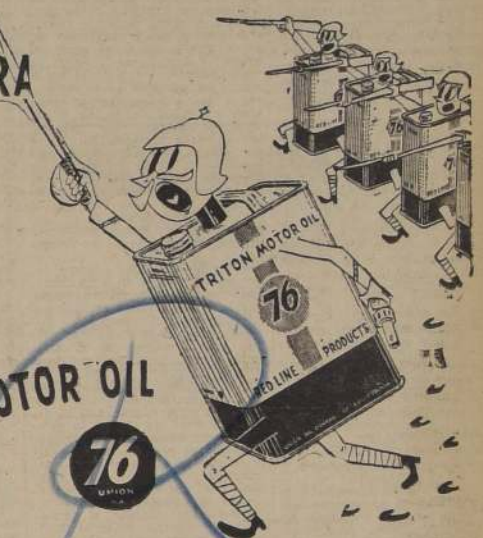

TRITON MOTOR OIL 76 UNION

La armada y el ejército de los E.E. U.U. clasifican como "PREMIUM GRADE" al lubricante TRITON MOTOR OIL

lo que significa que esta de acuerdo a las estrictas normas que llena Fuerzas Armadas especifican para esta clasificación

Esta experiencia puede aprovecharla Ud. en bien del motor de su automóvil, camión, lancha. Lubriquelo con TRITON MOTOR OIL, producto de Union Oil Co. of California.

Pida TRITON MOTOR OIL en Estaciones de Servicio, Garage y casas del ramo.

Distribuidor
DUNCAN FOX & CO. LTD.
Morandé 432

El surtido completo de los Productos CIC en el Departamento CATRES de ALMACENES Paris

★ MARQUESAS de acero y cromadas.
★ CATRES de bronce y cromados.
★ SOFAS-CAMA.
★ COLCHONES triunfo, de resorte.
★ SOMIERES de huincha de acero.
★ BICICLETAS "Centenario".

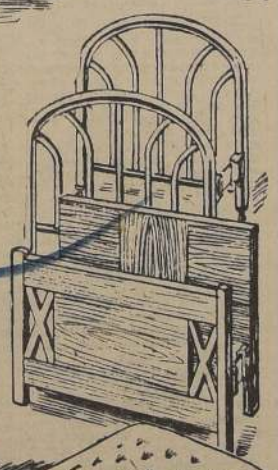

PRINCIPALES DISTRIBUIDORES CIC

Grandes facilidades de pago

REEMBOLSOS CASILLA 786

ALMACENES Paris M.N
ALAMEDA Y SAN ANTONIO

Abierto todo el día

DOCTOR
JUAN ARENTSEN
OCULISTA
ATIENDE NUEVAMENTE
Solicitar hora al T. 84991, de 10 a 12 y de 3 a 7 P. M.
CONSULTA
AGUSTINAS 1141
De 5 a 8 P. M.

Nuevo surtido DESDE $ 500.—
ARRENDAMOS CHAQUETS, FRACS, SMOKINGS, BARROS JARPA
Trajes negros
CASA UTIL
SAN ISIDRO 618 FONO 36953

INDUSTRIA NACIONAL
MEDIAS NYLON
DEL FABRICANTE AL CONSUMIDOR

MEDIAS nylon, par	$ 90.—
MEDIAS nylon, calidad extra, par	$ 110.—
MEDIAS nylon 15 Denier, finas, par	$ 120.—
MEDIAS nylon super velo, costura oscura, par	$ 130.—
MEDIAS nylon super velo, finas, 10-16g, par	$ 145.—
MEDIAS nylon super velo, cristal, par	$ 155.—
MEDIAS super velo fino, talón café y negro, par	$ 165.—

$ 150 y ...
TODOS COLORES Y TAMAÑOS
Despachamos contra reembolso a provincias el mismo día.
Mínimo, 3 pares. Dirigir pedidos a
CARMEN 251 (ESQ. ROOT)

ARCODOR M.R.
CLOROFILA
es más servicial...
...y ahora más práctico que nunca
porque viene en un

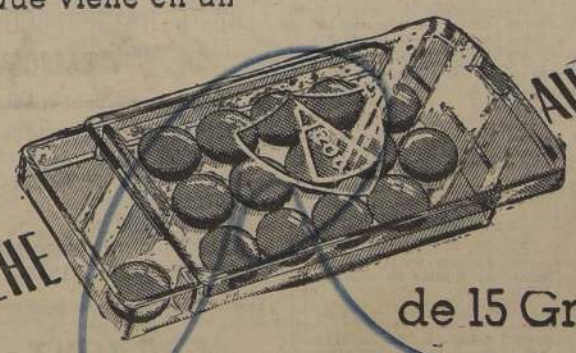

ESTUCHE AUTOMATICO de 15 Gragea

Automáticamente sale una Gragea

Automáticamente se van los Malos olores

ARCODOR M.R.
A BASE DE CLOROFILA
Producto vegetal totalmente inofensivo.

PROPAGANDA CLARIN

La Derecha y los ibañistas se opusieron a la internación de artículos de consumo popular

Rechazaron proyecto que establecía trato aduanero especial

La Derecha Económica, coludida con los personeros del ibañismo, rechazó ayer en la Cámara de Diputados el proyecto de ley que acuerda facultades especiales para la internación, a precios reducidos, de varios artículos señalados como esenciales para la alimentación de la población, como el trigo, la carne, etc. Mediante esta iniciativa del Ejecutivo se neutralizaba toda posible escasez y, por otra parte, se reducían los precios de venta, de tal suerte que se beneficiaba positivamente a la colectividad.

La Derecha se opuso a su aprobación, en defensa de sus altos intereses económicos. Su conducta de ayer determinará, seguramente, la escasez de muchos artículos esenciales de consumo y, consecuencialmente, la existencia nacional de esos productos, por efecto de la mayor demanda, encarecerá su valor, empobreciendo a las clases modestas y enriqueciendo más a los que ayer negaron esas facilidades de internación y que son, por extraña coincidencia, los que detentan la propiedad y el control de las principales fuentes de abastecimiento alimenticio.

Los diputados ibañistas, por su parte, no vacilaron un instante en apoyar el juego de la Derecha Económica, a la que dicen combatir, afirmando que si su conducta provoca escases y carestía de artículos esenciales, el pueblo no se morirá de hambre en los 50 días que faltan para las elecciones de septiembre, y estará siempre en situación de votar por el ex General Ibáñez.

Explicando su actitud, afirman sin un ningún ambage: "solo queremos crear confusión y desconcierto para obtener así nuestra ganancia de río revuelto."

FORMULA DEL JURAMENTO A LA BANDERA

Por 32 votos a favor contra 5, la Cámara aprobó el proyecto de que es autor el diputado don Raúl Aldunate que restablece la fórmula del Juramento a la Bandera. No hubo ni incidencias ni debates agitados. Fracasó, pues, el plan de agitación y especulación política que se proponía desarrollar la Derecha con fines electorales.

El Secretario lee la cuenta y la Cámara acuerda la simple urgencia para dos proyectos: el que destina fondos para el Congreso de Neurología que se celebrará en Santiago y el que modifica algunos artículos de los Códigos de Procedimiento Civil y Penal y el Orgánico de Tribunales.

En seguida el señor Pizarro, don Edmundo, rectifica una parte de la versión oficial que por un error expresó que el señor Pizarro había dicho en una sesión anterior que la Caja de Crédito Minero disponía de 87 millones de dólares. La verdadera cifra es que la Caja dispone de dólares por 87 millones de pesos.

En seguida se vota la petición de clausura del debate solicitada en la sesión anterior en el proyecto que restablece la fórmula de Juramento de las Fuerzas Armadas. Se aprueba la clausura del debate por 42 votos contra 13. A continuación se vota el proyecto y es aprobado en general y en particular por 52 votos contra 3. Votaron en contra diputados radicales y socialistas populares. A favor diputados de todos los demás partidos.

El señor Mejías informa un proyecto que libera de derechos de internación a un equipo de Rayos X consignado al Centro de Padres y Apoderados del Liceo de Hombres de Concepción. Se aprueba el proyecto con una indicación del señor Mejías.

Se trata un proyecto que autoriza al Presidente de la República para transferir a la Municipalidad de San Vicente de Tagua-Tagua una faja de terreno fiscal. Informa el proyecto el señor Correa Quesney, quien explica que se hace esta transferencia para facilitar la construcción de una nueva calle en la ciudad que será de gran progreso para ella. Adhiere el señor Castro y el proyecto queda aprobado.

En seguida se discute el proyecto, ya aprobado por el Senado, que prorroga el impuesto establecido en la ley 8.755, que financia la construcción de los túneles de las cuestas de Chacabuco, Zapata y La Prado. Explica el señor Tagle que el Senado ha agregado un artículo a este proyecto a fin de ampliar las obras, con el mismo financiamiento, con el objeto de convertir en carretera un túnel ferroviario. El señor Pizarro, don Abelardo, apoya también el proyecto y hace ver la conveniencia de aprobar conjuntamente el nuevo artículo del Senado. Queda aprobado.

El señor Carmona informa un proyecto que tiene por objeto rectificar la suma consultada en la ley N.o 10.343, para reajuste de sueldos del personal de la Biblioteca del Congreso Nacional. Expresa que se trata solamente de rectificar un error de transcripción de la referida ley. Queda aprobado.

—A continuación se trata el proyecto que agrega una disposición a la ley número 10.015, en el sentido de autorizar a la Dirección General de Sanidad para continuar otorgando permisos para ejercer la profesión de practicante. El señor Bolados explica que esta moción tiene por objeto permitir que muchos practicantes —alrededor de 6 mil— puedan acogerse a las disposiciones de la referida ley en materia de autorización para ejercer la profesión. El plazo para acogerse es de un año. El señor Arénas, que dice haber votado favorablemente este proyecto, en la Comisión de Higiene expresa ahora que, con un mayor estudio, no está de acuerdo con sus disposiciones.

—Por haber llegado el término de la hora el proyecto quedó pendiente.

—Por acuerdo de la Cámara, se trata el proyecto que modifica el Código del Trabajo en las disposiciones relacionadas con las vacaciones de los obreros, ampliándose éstas a 25 días al año para los obreros que trabajan en las empresas mineras. Apoyan el proyecto los señores Barra, Castro, Carmona, Rodríguez Lazo, Aldunate, don Raúl; Tirado y Coloma. Queda aprobado el proyecto con una indicación.

—A petición del señor González Madariaga se agruparon las modificaciones del Senado en el proyecto que establece una contribución adicional a los bienes raíces del Departamento de Tierra del Fuego, a beneficio de la Municipalidad de Porvenir.

—A petición del señor Loyola, y después de ser informado por el señor Durán, la Cámara aprueba un proyecto que destina fondos para ciertas obras que se construirán en Villarrica, con ocasión del cuarto centenario de esa ciudad.

MENOS CONTRIBUCIONES PAGA LA AGRICULTURA

—Continúa el debate sobre el proyecto que concede facultades especiales aduaneras al Presidente de la República respecto de diversos productos importados.

—Estaba con la palabra el diputado radical señor Enriquez, quien expresa que en la sesión anterior se había referido a cómo la Derecha había maniobrado en el Parlamento para que la agricultura tuviera una situación de privilegio en materia de contribuciones; agrega que también hizo ver las beneficiosas medidas que había tomado el actual Gobierno en beneficio de la agricultura y ahora trae un cuadro comparativo que demostraba todo lo que había dicho anteriormente. Según ese cuadro, las contribuciones que pagaba el agricultor en 1949 eran superiores a las que pagaba en 1950, pues con la dictación de la ley 9.629, se rebajaron las tasas sobre la renta presunta del 8 a 5 por ciento. En seguida expresa que la ley 10.343, recientemente aprobada, contiene disposiciones que de nuevo rebajan las contribuciones, pero esta vez con la feliz circunstancia de que los gravamen fundos pagan proporcionalmente menos que los pequeños.

—Varios diputados quieren interrumpirlo, pero el señor Enriquez no concede interrupciones, debido a que no hay acuerdo para prorrogarle el tiempo.

—Expresa el señor Enriquez que este problema de la agricultura hay que tratarlo extensamente, porque es de mucha importancia para el país, ya que se trata de una explotación que no contribuye como debe al financiamiento del país. Ante algunas interrupciones violentas, expresa que el gran terrateniente no debe gozar de ninguna consideración especial, pues a su juicio es un elemento parasitario de la sociedad.

—Por haber llegado el término de su tiempo, el señor Enriquez no puede continuar sus observaciones, pero promete hacerlo en una próxima ocasión.

El señor Donoso protesta por las palabras del señor Enriquez. Dice que sus observaciones no tienen ninguna relación con el proyecto en debate, y que muchas de sus observaciones las califica de erróneas y fruto de la ignorancia en materia agrícola, pues nada sabe de rentabilidad de los predios, de las dificultades que existen para cada explotación, los pagos que deben hacerse y los impuestos indirectos que las gravan con la restricción en los precios. Agrega que el proyecto que está en debate es la más clara demostración de la incapacidad del Gobierno para estimular la producción agrícola, pues abre las aduanas a productos de importación que podemos producir en Chile, llevando al país a una triste dependencia de los mercados extranjeros. Le extraña que ante un proyecto de esta naturaleza el Gobierno no haya enviado antecedente alguno, y que ni siquiera se hubiera interesado algún Ministro por venir a explicar su justificación ante la Cámara, pues se trata nada menos que de la alimentación del pueblo. Expresa que causa irritación la inconsciencia del Gobierno para abordar esta clase de problemas. Después, y como una demostración del esfuerzo hecho en Chile por los agricultores, por diversificar los cultivos, da detalles de la explotación olivarera, que es un ejemplo de tenacidad y de constancia.

—El señor Alcalde expresa su extrañera ante las palabras del señor Enriquez, pues indican que desconoce el informe del señor Lebry, enviado a Chile por las Naciones Unidas, quien ha expresado que los precios del trigo, la carne y otros artículos son los más bajos del mundo. Dice que mientras a los agricultores se les ha fijado el año pasado un precio de alrededor de $ 600 por quintal de trigo, el Gobierno lo ha comprado a 12 dólares, y que la carne comprada en Argentina, el país que puede producirla barato, sale a $ 40.— el kilo. Expresa que ninguna agricultura puede producir para un país, mientras esté sometida a una fijación ficticia de los precios.

Cerrado el debate, la Cámara rechaza en general el proyecto, por 14 votos contra 17.

A continuación, la Cámara se ocupa de las observaciones del Ejecutivo al proyecto que concede el beneficio de la jubilación a los empleados particulares. Quedan aprobadas las observaciones a los artículos 2, 4, 5, 6, 10, inciso 1.o y 8.o, y 11. Las observaciones al Art. 16, que suprimen como beneficiarios a las hijas solteras o viudas sin renta, son rechazadas por la Cámara, pero no hay votación suficiente para insistir en ellas.

Queda pendiente el debate por haber llegado la hora en el Art. 20.

HORA DE INCIDENTES

El señor Barrueto, don Pablo, expresa que no tienen fundamentos las denuncias de intervención hechas por el señor De la Jara, y que se refieran a la destitución de un profesor. Ofrece para la próxima sesión, traer todos los antecedentes.

APOYO A LOS EE. MUNICIPALES

El señor González Madariaga habla sobre la situación en que se encuentran los empleados municipales, y pide que la Cámara trate el proyecto de rentas municipales, a fin de solucionar esa situación. En seguida se refiere al último accidente aéreo ocurrido en el aeropuerto del Belloto, cuando chocaron dos aviones. Expresa que, por falta de autoridades competentes en el sitio del accidente, el público debió presenciar durante horas un espectáculo doloroso, impropio de una nación civilizada. Pide que se oficie al Ejecutivo, a fin de que la Cámara sepa a qué razones obedeció ese espectáculo.

Oportuna réplica del senador Muñoz C. desmoronó enconado ataque al Gobierno

RESPONDIO EN EL SENADO A CRITICAS DE PEDRO OPASO

Con una brevísima interrupción que no duró un minuto, el senador don Manuel Muñoz Cornejo derrumbó la laboriosa y enconada exposición que en una esforzada media hora alcanzó a leer el representante liberal don Pedro Opaso para enjuiciar la labor del actual Gobierno. El presidente del Partido Conservador se limitó a recordar el iracundo parlamentario liberal que muchos de los desaciertos que enalizaba eran de la responsabilidad del Partido del señor Opaso, puesto que durante más de cuatro años, hombres de esta colectividad política, habían participado de manera directa en las responsabilidades gubernativas como miembros de Gabinetes del señor Gabriel González. Destacó el señor Muñoz que, precisamente, si alguna causa local tenía la carestía de la vida que hoy criticaba el señor Opaso, ésta no podía ser otra que los "precios remunerativos" que habían concebido e impuesto, precisamente, los Ministros liberales.

Esta cortísima réplica desmoronó totalmente el dilatado y agresivo "análisis" del señor Opaso y dejó a éste en tan confusa situación que fué menester que acudiera en su ayuda su correligionario, el senador Bulnes de cuya intervención coligióse que toda conducta que no fuese la liberal, era antipatriótica y tal calificativo merecía, por lo tanto, el señor Muñoz.

LA SESION

Sesionó ayer el Senado bajo la presidencia accidental de don Hernán Figueroa Anguita.

En el Fácil Despacho se aprueba un proyecto de ley de la Cámara de Diputados que resemplaza el inciso 2.o del artículo 602 del Código del Trabajo referente a la forma de designación de los miembros de las Juntas Permanentes de Conciliación.

También se aprueba un proyecto de la Cámara de Diputados que modifica las normas que rigen el feriado anual de los empleados de las instituciones semifiscales.

Se aprueba una moción de los señores Alessandri, don Edo., Pereira, Correa, Opaso y Del Pedregal, que concede una indemnización al ex concesionario de la empresa de energía eléctrica de Parral.

En el Orden del Día se acuerda primeramente prorrogar por todo el término constitucional, el plazo de comisión para el proyecto sobre inamovilidad de los empleados particulares, o sea, hasta el 12 de agosto.

En seguida se aprueba una moción de los señores Correa, Opaso y Alessandri, don Fernando, sobre recurso para el centenario de la fundación de San Javier.

Luego se aprueba en globo el informe de la Comisión de Higiene, Salubridad, recaído en las observaciones del Presidente de la República, al proyecto de ley que modifica la ley 4.054 y crea el Servicio Nacional de Salud.

Se constituye la Sala en sesión secreta y se resuelve favorablemente el Mensaje del Ejecutivo sobre ascenso a comandante de grupo contador de don Carlos Pérez Quiroz.

Se aprueban, en Incidentes, las siguientes indicaciones pendientes desde la sesión anterior; para dirigir oficios a los Ministros que se indican:

Del señor Martínez Montt, para que se dirija oficio al Min. de Educación Pública, transcribiéndole sus observaciones acerca de las ruinosas condiciones de la Escuela Industrial de Concepción.

Del mismo señor senador para que se oficie al Contralor General de la República, pidiéndole se sirva pronunciarse acerca de los informes técnicos de dos comisiones de ingenieros en la adquisición de trolebuses por la ENT.

Del señor Prieto para que se oficie al Min. de Obras Públicas para que ordene la suspensión de la medida de los FF. CC. del E que limita el transporte de maderas desde la zona sur únicamente hasta Talca.

Del señor Ocampo para que se oficie al Min. del Trabajo, transcribiéndole sus observaciones acerca de la acefalía del cargo de Juez del Trabajo en Coronel.

Del mismo señor senador para que se oficie al señor Min. del Trabajo, transcribiéndole sus observaciones acerca del conflicto obrero de la oficina Algorta.

Del mismo señor senador para que se oficie al señor Min. del Interior, pidiéndole que ordene al Intendente de Talca que vete la resolución municipal que desaloja del mercado municipal de dicha ciudad a los comerciantes.

A proposición del Presidente se acuerda no celebrar la sesión de hoy miércoles por no haber asuntos en tabla.

El señor Opaso hace un estudio analítico del programa de Gobierno, sustentado por el Presidente de la República a la fecha de su elección y de las realizaciones logradas hasta ahora por el Gobierno en los seis años de administración del país.

El señor Foklepovic se refiere a las denuncias que ha estampado acerca de intervención del diario LA NACION y asevera que ellas se mantienen a firme, pese a los desmentidos. Pide que esas observaciones se transcriban por oficio al Ministro del Interior, por cuanto en ellas está implicado un funcionario público. Así se acuerda.

El señor Ocampo se refiere a la personalidad del poeta Pablo Neruda.

El señor Martínez Montt pide que se dirija oficio al M. de Educación Pública, transcribiéndole sus observaciones acerca de las ruinosas condiciones del Liceo de Niñas de Talcahuano. Queda pendiente este oficio.

Se levanta la sesión.

"ULTIMA PALABRA" SE LLAMARA EL DIARIO IBAÑISTA-PERONISTA

Elementos "intelectuales" del ibañismo preparan aceleradamente la aparición de un diario —como ya lo habíamos informado—, para el servicio del ex general y de su causa.

Este diario, para el cual se están reuniendo unos 8 millones de pesos iniciales, saldrá a la calle con el nombre de "Ultima Palabra", y estará, también, al servicio de los intereses comunes del ibañismo y del peronismo en Chile.

No se sabe, todavía, si algunos periodistas que trabajaban a sueldo en la candidatura de don Arturo Matte, pero que son ibañistas antiguos, colaborarán también en "Ultima Palabra", abandonando definitivamente las tareas de la propaganda del candidato liberal. Uno de ellos ha tenido activa participación en la búsqueda de capitales para la campaña ibañista en la vecina república.

S. E. VISITO AYER A DIPUTADO VENEGAS

M. VENEGAS

El Presidente de la República D. Gabriel González Videla, visitó ayer en su domicilio al diputado democrático por Antofagasta, don Máximo Venegas, que hace algunos días sufrió un grave ataque mientras se hallaba en la Cámara. S. E. formuló votos por el pronto restablecimiento del dinámico parlamentario nortino, a quien distingue particularmente.

Más tarde, el señor Venegas recibió también, la visita del Ministro de Justicia, don Humberto Parada y de una delegación de la Confederación de Centros de la cual es presidente, y que componían los señores Benjamín Aguayo, Rocha y Armando Gutiérrez.

El diputado democrático se halla en plena convalecencia y pronto se reincorporará a sus diarias actividades.

ACTIVAN TRABAJOS DE ALFONSO EN 3.a COMUNA

Presidido por el jefe conservador de la tercera comuna, señor Manuel Tobar García, se reunió el comando de centro-izquierda de ella, con la asistencia de los representantes de los partidos radical, conservador, socialista, falangista, democrático, de unidad popular e independientes. Se acordó activar al máximum los trabajos previos de la proclamación que se hará del candidato presidencial, don Pedro Enrique Alfonso, en el local conservador de Catedral 3049.

SEMIFISCALES QUE APOYAN A ALFONSO SE REUNEN MAÑANA

El Consejo Nacional de los Empleados Semifiscales y de Administración Autónoma que apoyan la candidatura presidencial de don Pedro Enrique Alfonso acordó lo siguiente:

1.o— Celebrar una reunión el jueves 17 del presente, en el local del Club Conservador Fernández Concha, calle Compañía N.o 1263, a las 19.30 horas, con asistencia de todos los miembros que forman los comités de centro-izquierda de las diversas instituciones semifiscales y de administración autónoma.

2.o— Invitar a dicha reunión a los integrantes de los partidos de centro-izquierda que sean consejeros nacionales y jefes de departamentos de las mismas instituciones, y vicepresidentes ejecutivos.

3.o— Invitar a la misma reunión a los parlamentarios de la provincia de Santiago y a los presidentes de partidos aliados.

Esta reunión tiene por objeto intensificar la campaña presidencial dentro de las instituciones semifiscales y de administración autónoma, y cambiar ideas sobre la magna concentración que las bases de estas instituciones celebrarán con el objeto de proclamar a don Pedro Enrique Alfonso.

HASTA EL EMPLEO DEL COLOR VERDE ES AHORA SIGNO DE INTERVENCION

El diario "El Debate", en su edición de ayer, trae en primera página, una fotografía del letrero de la candidatura Alfonso, extendido entre dos edificios de la Plaza Bulnes de esta ciudad y con la siguiente leyenda: "Una de las puntas del llamativo letrero, en tinta verde, está sujeta, en el edificio de la Dirección General de Carabineros, que pertenece al Ministerio de Defensa. La otra está sujeta a un edificio que es propiedad de la Caja de Seguro Obligatorio".

De esto el diario "El Debate" saca como conclusión que la candidatura del señor Alfonso es oficialista y pretende, sin duda alguna, ver en la ubicación de ese cartel en el sitio indicado, otro acto de intervención electoral del Gobierno, tan infundado por cierto, como todas las ocasiones que en tal sentido se vienen anunciando por voceros de las distintas candidaturas presidenciales en lucha.

El edificio que ocupa la Dirección General de Carabineros es de propiedad fiscal, y llega sólo hasta la acera poniente de la calle Gálvez. El resto del edificio es de propiedad de la Caja de Previsión de Carabineros, y los departamentos que lo componen están dados en arrendamiento a particulares.

Por lo que respecta al otro edificio donde también se apoya el letrero, es de propiedad de la Caja de Seguro Obligatorio, y también está dado en arrendamiento a particulares, de tal manera que ni la Dirección General de Carabineros, ni la Caja de Seguro Obligatorio, ni la de Previsión de Carabineros, tienen nada que ver con la colocación de ese cartel que tanto molesta a "El Debate".

El color verde, tampoco es de propiedad del Cuerpo de Carabineros de Chile, y a nadie está impedido su uso. Prueba de ello es que la fracasada candidatura presidencial del señor Mewes, aparecía anunciada en carteles verdes.

LA VOZ DE LA VICTORIA

POR

CB-76 RADIOS COOPERATIVA VITALICIA

y su Gran Cadena Nacional de Emisoras, integrada por:

—COOPERATIVA VITALICIA, DE VALPARAISO.
—"EMISORAS NORTE", DE ANTOFAGASTA.
—RADIO CONDOR, DE CONCEPCION.
—CAUTIN, DE TEMUCO.
—SUR, DE VALDIVIA.
—LLANQUIHUE, DE PUERTO MONTT.
—POLAR, DE PUNTA ARENAS.

Todos los días, excepto los domingos, de 20.30 a 21 hrs.

ESCUCHE UD.:

—A los más destacados dirigentes políticos de los Partidos de Centro-Izquierda.
—Las últimas noticias desde el Comando Nacional de la candidatura de don Pedro Enrique Alfonso.
—Comentarios políticos de actualidad.

HOY MIERCOLES A LAS 20.30 HORAS, HABLARA AL PAIS EL HONORABLE SENADOR

Dr. EDUARDO CRUZ COKE

Nuestra afirmación: ¡Alzate, Chile!

PARTIDO DE UNIDAD POPULAR (P.U.P)

Para mañana jueves 17, a las 18.30 horas, están citados los Jefes de Departamentos de Acción y los presidentes de Centros de la provincia de Santiago.

TABLA: Cuenta del jefe electoral. Relaciones con los partidos aliados. Intensificación de la campaña presidencial de Pedro Enrique Alfonso.

¡Por una patria libre! ¡Por Pan, Viviendas, Paz y Cultura para el pueblo!

EL CONSEJO NACIONAL

UN VIBRANTE LLAMADO DE PERSONAL DE SEGURO OBRERO

Los empleados de la Caja de Seguro Obrero, sin distinción de credos políticos o [illegible] acaban de lanzar un vibrante llamado en favor de la candidatura presidencial de don Pedro Enrique Alfonso, a quien señalan como el hombre que mejor encarna las altas virtudes [illegible] imprescindibles para ocupar el más alto cargo. Esta exposición es del siguiente tenor:

A LOS COMPAÑEROS DE LA CAJA DE SEGURO OBLIGATORIO:

A pocos meses de la elección presidencial, creemos conveniente dirigirnos a todos los compañeros que trabajan en la primera institución de seguridad social de nuestra patria, para plantearles nuestra posición con respecto al significado de los comicios de septiembre y a los deberes y responsabilidades que, como ciudadanos de una República libre y democrática, tenemos para con la colectividad.

Es incuestionable que la lucha partidista en nuestro país se desenvuelve en un plano totalmente distinto al del año 1938, desde el instante mismo en que fuerzas que hasta ayer —por mala ubicación, estaban en la Derecha— ahora han tomado colocación al lado de las fuerzas progresistas y de avanzada. En esta virtud, la antigua división de derechas e izquierdas, ha sido reemplazada por la actual combinación de Centro-Izquierda, en donde las fuerzas católicas de avanzada y la izquierda política —en un plano de absoluta tolerancia y respeto en materia religiosa— están constituyendo una patria mejor.

Superada la división política por cuestiones religiosas, la actual combinación que nos gobierna ha posibilitado el milagro de alcanzar la unidad política, económica y social entre radicales, social-cristianos, falangistas, democráticos, socialistas de Chile, necesaria e indispensable para la supervivencia de nuestro sistema democrático.

Esta nueva formación política que situada en el Gobierno ha hecho cuanto ha estado a su alcance, dentro de la ley, para atender y satisfacer las necesidades de los que viven de un sueldo o de un salario, constituye la única y verdadera salvaguardia del régimen democrático y nos da la seguridad de que el progreso social de nuestra patria no será detenido. El elemento, el antecedente insustituible de esta formación partidista está constituído por el Partido Radical, que es la columna vertebral de la Combinación de Centro-Izquierda y de cualquier combinación de partidos que propugne el avance social.

El respeto por la libertad que cada hombre tiene para adorar a Dios a su propia manera, respeto que constituye un culto para el Partido Radical; el desarrollo admirable que el país ha adquirido desde el año 1938 en materia industrial y en todos los órdenes de la vida económica de la nación; el avance inigualado de su legislación en lo que se refiere a los derechos de la mujer y el niño; la estabilidad funcionaria asegurada por el Estatuto para los funcionarios de las Instituciones Semifiscales dictado en la Presidencia de don Juan Antonio Ríos; las sucesivas modificaciones de la Ley de Reajustes de sueldos que es el único mecanismo de defensa del asalariado, no obstante las críticas que se le formulen; la reforma de las leyes 4054 y 4055 que ya no admitían demora; toda la inmensa labor realizada imposible de condensar en breves términos, ha tenido como motor al Partido Radical y toda la obra que es patentiza en todas las actividades de la nación, puede y debe ser continuada por la Combinación de Centro-Izquierda.

La combinación de partidos, en la que reconocemos fila por obligación patriótica, supera por lo elevado de sus principios, por su efectiva labor realizada y por la honradez de sus propósitos, a la alianza de los Partidos Liberal y Conservador Tradicionalista que constituyen la negación del progreso y la armonía social; también supera la heterogénea composición de los grupos que propician el retorno a la dictadura; e igualmente supera a la alineación de partidos de extrema izquierda que no tiene la menor posibilidad racional de triunfo y cuya transitoria existencia sólo se justifica en la medida que, por obra de constructiva recapacitación, contribuyan al triunfo de nuestro abanderado.

Por las razones expuestas, imbuídos del patriótico anhelo de lograr para Chile y su pueblo un standard de vida mejor, hacemos un fervoroso llamado a todos nuestros compañeros de trabajo —sin distinción de credos políticos y religiosos— para que se unan a nosotros en la empresa común de hacer triunfar a nuestro abanderado don PEDRO ENRIQUE ALFONSO, que encarna las mejores virtudes ciudadanas y nos proporciona la oportunidad de hacer realidad estos postulados.

SANTIAGO, Julio de 1952.

COMITE EJECUTIVO

Presidente:	Sr. Bolívar Aparicio Terrazas Radical
Vicepresidente:	Sr. Luis Quiroz .. .. C. Social-Cristiano
Vicepresidente:	Sr. Medrado Quiroz .. .. .. Socialista de Chile
Vicepresidente:	Sr. Carlos Nery .. .. Falangista
Vicepresidente:	Sr. Julio del Villar Araya . Radical
Secretario General:	Sr. Emilio Malchafsky Ruiz Radical
Tesorero:	Srta. Raquel Kindermann . Radical
Protesorero:	Sr. Luis Carvajal Silva . . Falangista
Sec. de Actas y Prensa:	Sr. Juan Bta. Palma Escobar Radical

Alfonso Mery, Laura; Aguila González, Luis; Alcayaga Jofré, Olga; Armas García, Sergio; Arellano Arellano Zoila; Arenas Zamudio, Marcelo; Arevedo Martínez, Elba; Azahola Gacitúa, Marta; Andrade Boy, Raúl; Arellano Concha, Adrián; Aguirre Armijo, Carlos; Acuña Maluenda, Lorenzo; Aranguiz Silva, Wilfredo; Astelli Chaparro, Mario; Aguirre Gómez, José; Andraca Molina, Isidoro; Bravo Rojas, Luis; Bustos Contreras, Guillermo; Bustos Acevedo, Alberto; Bravo Espejo, Alfredo L.; Barrientos Coffé, Octavio; Bascuñán Echeverría, Carlos; Barrales Frías, Eduardo; Bahamonde Cid, Humberto; Biondi Estay, Alfredo; Barros Rodríguez, Jorge; Basauze Salinas, Olimpia; Cortés Zavala, Julio; Castro Brandau, Luis; Carrasco Parada, Delfín; Contreras Núñez, Julio; Conchs Muñoz, María; Cid de Castro Cora, Cornelio Arellano, Floridor; Chosga H., Luis; Cáceres Guajardo, Juan; Carvallo Rodríguez, Horacio; Chesesvic González, Lucía; Díaz del Canto, Héctor; Di Biaggio C., Schoer; Demarco Reyes, Emilio; Díaz Guillermo, Luis; Díaz Contreras, Raúl; Díaz Maltés, Humberto; Escudero Yerena, Miguel; Espinoza Chávez, Osvaldo; Forges Rodríguez, Pedro; Fougaz Guzmán, Matilde; Fuentes Cartagena, Custodio; Fuentealba Barra, Reynaldo; Fuentes Amaya, Andrés; Fuentes Ramírez, Oscar; García Bonilla, Maximiano; García Penas, Alicia; García Valenzuela, Hernán; González González, Carlos; González Labra, Eusebio; Gómez Band, Eliana; Guerra Jiménez, Manuel; Guevara Guevara, Pedro; Guzmán G., Carlos; Guerra Castañeda, José; Gómez Baeza, Luis A.; Herrera Herrera, Carlos Harrys; Larrain, Armando; Hormazábal González, Oscar; Harlowe Infante, Luis; Hoffman Ortega, Augusto; Hidalgo Cárdenas, Cantalicio; Herrera Cortínez, Julio; Herrera Miranda, Raúl; Hormazábal Cabello, Arturo; Iturriaga Escobar, Guillermo; Iñiguez Silva, Jorge; Inostroza Quiroz, Lisandro; Jaque Escobar, Rolando; Jirón Quijano, René; Julio Julio, Luis Arturo; Kindermann Ramírez, Raquel; Krusse García, Teodoro; Lopez Ponce, Miguel; Lagos Osorio, Luis; Leiva Guzmán, Vicente; Lebeuff Cortés, Ernesto; Leiva Leiva, Luis; López Marchant, Carlos; Luna Luna, José Samuel; Letelier González, Orfirio; López González, Lorenzo; Lobos Salinas, Estela; Montet Maldonado, Julián; Millán Tondreau, María; Martínez Martínez, Luis; Martínez Molina, Emsa; Malchakaky Ruiz, Emilio; Moya Arias, Luis; Miranda Cárdena, Ricardo; Moraga Espinosa, Víctor; Melfi Demarco, Mateo; Matamala Bravo, Raúl; Matta Mardones, Rosario; Manríquez Beltrán, Herminia; Muñoz Báez, Manuel; Maldonado Maldonado, Francisco; Merino Leyton, Mauricio; Muñoz Silva, Luis; Maturana Olea, Armando; Moreno Soumastre, Luciano; Morel, Alberto; Morales Allende, Raúl; Maldonado Lorca, Zulema; Moraga Astócar, Jerónimo; Muñoz Cruz, Félix; Munizaga Varela, Pedro; Mejías Concha, Raquel; Melo Moreno, José; Mateluna Correa, Víctor; Nilo Saavedra, Jorge; Olivos Ritcher, Raúl; Olivares Olivares, Arturo; Osorio Ponce, Francisco; Pizarro Cassoulet, Osvaldo; Phillips Muller, Eduardo; Pérez Rojas, Lucila; Ponce, Victoriano; Pino Sepúlveda, Hugo; Pastois Silva, Natanael; Pombo Pallamar, Balbino; Peña Rojas, Alfredo; Pastor Chamorro, Pedro; Prat Carreño, Raúl; Quezada Toledo, Herman; Quezada Poison, Eduardo; Ruffat Tagle, Rebeca; Ramírez Maturana, Héctor; Rodríguez Soto, Humberto; Riesco Gálvez, María; Rojas Carvajal, Alfredo; Rojas Sobarzo, Baltazar; Rojas Aguilera, Horacio; Ríos Fabres, Hernán; Ruiz Zeis, Carlos; Rodríguez Pradenas, Nicolás; Riveras Silva, Rufino; Rivera Fernández, Luis; Ruiz Concha, Marta; Ramírez Hernández, Raúl; Soto Fredes, Yolanda; Soiza B., Enrique; Spring Camus, Mercedes; Silva Salvatierra, Luis; Sandoval Torres, Raúl; Sierra Malebran, Alberto; Stuardo Stuardo, Julio; Segura Campos, Clenardo; Salinas Díaz Muñoz, Guillermo; Santandreu Russo, María; Tello Lorca, Petronila; Viveros Moreno, Faustino; Valdivia Cole, Oscar; Vaccaro Ramírez, María; Villalobos Cerda, Julio; Varela Hernández, Raúl; Varas Varas, Francisco; Vásquez Naranjo, Carlos; Vergara Valenzuela, Alivia; Valencia, Luis Carlos; Valdés Zeballos, Mercedes; Valdés Zeballos, Dolores; Venegas Soto, María; Wood Walter, Normando; Zamudio Duarte, Filomena; Zamora Zamora, Luis; Sepúlveda Maturana, Gabriela; Quesne Aranguiz, Orlando; Sainni P., Carlos; Falavicini Tobar, María; Arriagada Toro, Graciela; Alvarado Angelina; González González, Carlos; Muniizaga Mozano, Miguel; Acuña Cubillos, Julio César; Berasain Valenzuela, Juan; Soriando López, Federico; Barrios Cruz, Atilio; Burotto Avaria, César; Belastín Belastín, Luisa; Contreras Videla, Pascual; Cabezas Farfán, Luis; Cortés Díaz, Liborio; Correa Chapor, Leopoldo; Cabrera Aránguiz, Héctor; Delgado Cartevila, Carlos; Echeniquе Soto, Yolanda; Fernández Fernández, Isaías; Gajardo Santander, Víctor; Urrutia Pica, Lorenzo; Venegas, Gabriel; Villalobos G., Luis Roberto; Vicuña Ríos, Enrique; Galleguillos Martínez, Luis; Jalff Galván, José; Lagos Belastín, Marta; Lagos Belastín, Emma; Price Rolas, Aquiles; Maruri Figueroa, Rafael; Marcoleta Sáenz, Jorge; Molina González, Alejandro; Montellano Carvallo, Raúl; Moya Toledo, Leovaldo; Maturana Romo, Osvaldo; Mancilla C., Carlos; Miranda Moraga, Reynaldo; Riquelme Viveros, Raúl; Rodríguez González, Jaime; Rengifo Becerra, José; Ponce Vásquez, Rodolfo; Gajardo Santander, Víctor; Maureira Maureira, María; Castro Villar, Zoila; Camus Torreblanca, Juan; Alcayaga Jofré, Raquel; Céspedes Toro, César Augusto; Hinojosa Donoso, Gregorio; Del Canto Mardones, Luis; Vergara Valenzuela, Gonzalo; Díaz Sepúlveda, Ester; Cid Sepúlveda, Inés; Bustamante Molina, Eulogio; Echagüe González, Anselmo; Garrido Gutiérrez, María; Reyes Rojas, José; Guillet Salazar, Enrique; Carrasco Ramírez, Corina; Mira Arenas, María; Castillo, Blanca; Ramírez Sandoval, Carlota; Naranjo, Catalina; Alfonso Panjean, Jorge; Oyarzún González, Fernando; Fernández Navea, Hugo; Rojas González, Jorge; Chávez Cerna, Segundo; Durán Fuentes, Carlos; Muñoz Parra, Manuel; Jara Vega, José A.; Jiménez Agustín, Roberto; Salcedo Salinas, Juan Segundo; Muñoz Aguirre, Miguel; Figueroa, Pérez, Rodolfo; Lazcano Soto Aguilar, Ramón; Delgado Rivera, Jorge; Román Roger, Raúl; Nieto Fravega, José; Valenzuela Sáez, Marcial; Merino Briones, Ramón; Sagredo Jara, Lautaro; Pereira Meza, Jenaro; Aranda Pinto, Norberto; Barrera Vera, José; Salazar Sánchez, Anibal; Morales Mancilla, Ernesto; Sepúlveda Poblete, Francisco; Vega Vega, Ignacio; Andrade Acosta, Alberto; Pereira Meza, Laureano; Munday Munday, René; Chávez Aedo, Domingo; Morales Avilés, Oscar; Baeza Aedo, Miguel; Bonet Figueroa, Carlos; Díaz Zenteno, Jacinto.

COMITE SANATORIO "LOS MAITENES"

Presidente, Leandro Miret C.; vicepresidenta, Berta Barrera A.; secretario, Jorge Acuña P.; tesorero, Juan B. Mella P.; directores, Sergio Morán N.; José Valencia N.; Humberto Andaur L.; Carlos Díaz C., José Viveros G., Carlos Amaro R., Miguel Soto H., Hugo Sepúlveda S.

COMITE ZONAL O'HIGGINS Y COLCHAGUA

Presidente, Hugo Rebolledo; secretario, Carlos Poblete; tesorero, Víctor Zúñiga; directores, Demetrio Lázcano, Hilda Farías, Voleta Bell P., Juan B. Reyes, Luis Ortiz C., Antonio Eymen, Hermógenes Jaque, Omar Silva, Vicente Rojas, Inés Labbé, María Ramírez, Alberto Peña, Yolanda Henríquez, Héctor Rojas, Aida Zapata, Juan Ramón Arellano, René Soto, Rudecindo Muñoz, Joaquín Arenas, Aurelio Guzmán, Lucila Bello, doctor De la Jara, Jorge Rimberg, José Canton, Juan Moreno, Plácido Fuentealba,

ACCION PARLAMENTARIA PARA TALCAHUANO ESBOZADA ESTA TARDE

Después de concurrir el senador democrático, don Julio Martínez Montt, a una reunión del Comité Pro Adelanto de Talcahuano, realizada en dicho puerto, el viernes último, se entrevistó en Santiago con el candidato a la Presidencia de la República, D. Pedro Enrique Alfonso, sión del comando pro donde el señor Alfonso reció por los diversos problemas que aquejan a Talcahuano; ellos lo relativo a la ción del edificio para de Niñas, y para lo

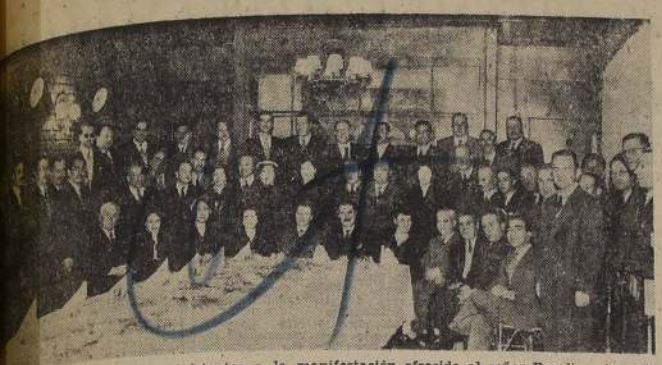

...RIA PROVIDENCIA.— Asistentes a la manifestación ofrecida al señor Rosalino Acevedo, ...ersonal de la Manufacturera de Papeles y Cartones, con motivo de su alejamiento de esa industria

...L EXTRANJERO. — Han ...ado de Estados Unidos ...dora Luz Rivas Freire e ...

...ntemporáneamente regresará ...mismo país la seño- ...Luna Puelma Rivas.

...SION-COMIDA. — Con ...de la entrega de la ...Constitutiva" al Club ...de Las Condes, el ...próximo, se llevará a ...en el "Club de Polo San ...Jaime" una sesión-comida con asistencia de las autoridades leonísticas y comunales.

Asistirá a este acto gran número de leones de la comuna, y sus familiares.

MISA.— Con motivo de cumplirse mañana, el cuarto aniversario del fallecimiento de la señora Beatriz V. vda. de Gómez, se oficiará una misa solemne por el eterno descanso de su alma, a las 8.30 horas, en la Basílica del Corazón de María, calle Gálvez esquina Copiapó.

HOY SESIONA EL ROTARY. —A mediodía de hoy, en el Roof Garden del Hotel Carrera (15.o piso), celebrará su sesión semanal el Rotary Club de Santiago, bajo la presidencia de don Benjamín Aguirre Amenábar.

En la sesión rotaria de hoy el presidente señor Aguirre Amenábar se referirá al tema Compañerismo y Amistad Rotaria.

Pueden asistir a esta sesión los rotarios extranjeros y de provincias que se encuentren de paso por la capital.

ANIVERSARIO DE LA FIESTA NACIONAL DE ESPAÑA. —Con motivo de celebrarse el 18 del presente la Fiesta Nacional de España, se oficiará una misa en el Hogar Español. En la tarde, de 19 a 21 horas, el Encargado de Negocios de España, Marqués de Zabalegui, recibirá a la colonia residente, en la sede de la Embajada, Avenida República 475.

ENFERMOS. — Ha experimentado una pequeña mejoría en la Clínica Santa María, después de la operación a que fué sometida, la señora Amelia Pinto de Saavedra.

—Ha sido operado en la Clínica Santa María el señor Aurelio Laurido Iglesias.

—Hoy será operado en la Clínica Santa María el niño Patricio Fernández Sánchez, hijo del Consejero de la Embajada del Ecuador, señor Jorge Fernández Salazar y de la señora Aída Sánchez de Fernández.

BAILE ESCOCES. — El Directorio de la Sociedad Escocesa de San Andrés (Saint Andrew's Society) se complace en anunciar su tradicional Baile de Gala que se efectuará en el Salón Central (Huérfanos N.o 930), el día sábado, 9 de agosto de 1952, a las 21.30 horas.

Tal como en años anteriores, este baile organizado con fines benéficos promete ser todo un éxito, tanto por el interés demostrado por los miembros de la colonia británica residente en Santiago, como por sus amigos chilenos que han tenido ocasión de ver ejecutar los bellos bailes tradicionales de Escocia en esta reunión de gala celebrada anteriormente. El Directorio espera ver una gran concurrencia de sus amigos chilenos.

Las personas interesadas en aprender estos bailes pueden hacerlo en los ensayos que se llevan a cabo los días miércoles, a las 19 horas, en los salones del Stade Francaise.

Las reservas de mesas se pueden hacer en Casa Mackenzie, Ahumada N.o 89.

Tenida de etiqueta.

MATRIMONIOS.—El domingo a las 12 horas, se efectuará en la Iglesia de los RR. PP. Franceses el matrimonio de la señorita Virginia Tagle Valdés con el señor Humberto Silva de Silva.

—Privadamente se efectuó el sábado 12 del presente, el matrimonio de la señorita María Emilia Hansen Bello con el señor Eduardo Machuca Franzani.

DIPLOMATICA.— Con motivo del aniversario de la Independencia de la República de Colombia, el Embajador de dicho país y señora de Estrada Monsalve ofrecerán una recepción en el Hotel Carrera, el domingo 20 del presente, de 19 a 21 horas.

TE-CANASTA DE BENEFICIO. — El Comité Femenino de Ayuda contra el Cáncer pro Consultorio del diagnóstico precoz del cáncer en la mujer, está organizando un gran té-canasta, con exhibición de modelos, que se efectuará el jueves 31 de julio, en el Hotel Carrera. Durante su desarrollo se rifarán magníficos obsequios. Las adhesiones pueden solicitarse a las señoras Teresa de la Fuente, teléfono 30318; Luisa Moller de Infante, 493380; Irma de Saavedra, 25377. También se encuentran en venta en las casas Copacabana, Orquídea y Peletería Blanco Encalada.

NACIMIENTOS.— Ha nacido una hija del señor Aníbal Peña Arenas y de la señora Enriqueta Espinoza de Peña.

—Ha nacido una hija del señor Siegfried Lewin Saniter y de la señora María Rodríguez Matte de Lewin.

FALLECIMIENTO. — El domingo 13 de julio dejó de existir don Ernesto Manns Berkhoff. Sus restos fueron sepultados privadamente. Su fallecimiento enluta las familias Manns Nobriga, Manns Williams, Rudloff Manns y Goebel Manns.

MANIFESTACION. — Con motivo de su viaje a los Estados Unidos, los médicos de la cátedra del profesor Domingo Urrutia ofrecieron una comida íntima en honor del Dr. Leopoldo Vásquez y señora. Esta simpática reunión se llevó a efecto en el restaurante Nuria.

Entre los asistentes anotamos al profesor Dr. Domingo Urrutia, Dr. Samuel Valsman, Dr. Salvador Marín, Dr. Samuel Rapaport, Dr. Jaime Pérez y señora, Dr. Oscar Sepúlveda y señora, Dr. Miguel A. Muñoz y señora, Dr. Enrique Correa y señora, Dr. Zvonimir Sabioncello, señora Mladelka Sabioncello, Dr. Jorge Bonnefoy. Excusaron su inasistencia el Dr. Francisco Souyet y señora.

EN RIO DE JANEIRO.— Hoy quedará concertado en Río de Janeiro, el matrimonio de la señorita Carmen Vial Grez, hija de los Embajadores de Chile en Brasil, con el señor Alberto Ruiz Tagle Fuenzalida.

EN EL INSTITUTO CHILENO-BRITANICO DE CULTURA

Club de almuerzo.— Presidido por la señora María Bianchi de Bianchi, el Club de Almuerzo del Inst. Chileno-Británico de Cultura tendrá su acostumbrada reunión mañana a las 12.45 horas.

Las personas que deseen asistir deben inscribirse con anticipación en la Secretaría del Instituto, Miraflores 495, 2.o piso.

Charla.—Mañana, a las 19.15 horas, se llevará a efecto en la Sala de Actos del Instituto Chileno-Británico de Cultura, una charla en inglés, con ilustraciones, a cargo de la señorita Constance Willoughby, profesora del establecimiento. El título de esta charla es "Vida y Costumbres de los Indios Araucanos", y tiene por objeto dar a conocer aspectos y costumbres de los araucanos, incluyéndose en ella algunas anécdotas personales que darán mayor colorido a la conferencia.

RECEPCION.— El sábado 2 de agosto la señorita Waly Vigueras Vita ofrecerá una recepción a sus relaciones en su residencia de Avenida Manuel Montt.

INAUGURACION.— Hoy, de 19 a 21 horas, Samaniego, Ramis y Tomás Ltda., ofrecerán un cóctel con motivo de la inauguración del moderno restaurante Santiago, ubicado en Bandera 318.

DEL EXTRANJERO.— Han regresado de Europa, el señor Carlos Aldunate Errázuriz y señora Adriana Lyon de Aldunate.

EL 16 DE JULIO ES EL DIA DE LA VIRGEN DEL CARMEN, PATRONA DE CHILE, CONSTANTE PROTECTORA DE NUESTROS HOGARES, MADRE NUESTRA. ¿HA PENSADO UD. YA EN EL OBSEQUIO QUE VA A HACERLE ESE DIA?

LO MEJOR ES DAR DINERO EN LA GRAN COLECTA NACIONAL QUE ESE DIA SE HARA PARA ALLEGAR FONDOS A LA CONSTRUCCION DEL TEMPLO DE MAIPU. SEA GENEROSO, PIENSE EN LO MAL QUE QUEDARIA UNO SI LE REGALARA A SU MADRE EN EL DIA DE SU SANTO UN PURO PESO.

VIAJEROS.— Ha regresado a esta ciudad la señorita Lía Hurtado.

—A Concepción se han dirigido don Jorge Rioseco y señora Mercedes Matus de Rioseco, señora María Mercedes Gonzalez de Rioseco; señorita Florencia Calderón Rioseco, y el señor Rafael Calderón Rioseco.

INDUSTRIAL

Inés Perra de Veras, diseña de la fábrica de saludos para viaje que se presentó en quiebra ayer, manifestó: El único buen negocio que hice en mi vida fué casarme con un hombre que está siempre bien afeitado, pues usa hojas Legión Extranjera.

Círculo de ex Cadetes Militares

ASAMBLEA GENERAL DE SOCIOS

SEGUNDA CITACION

En conformidad con el artículo 62 de los Estatutos, ...citase a asamblea general extraordinaria de socios, para ...sábado jueves 17 de julio, a las 20 horas, en Avda. Bernardo O'Higgins N.o 1438.

TABLA: Modificación Estatutos.

HECTOR LARRAÑAGA WARNKEN
Secretario.

RADIOS DE AUTOMOVILES

Diferentes modelos para todo coche.

VENDO

ALAMEDA 230

TUBOS PARA GAS ACETILENO

de 6 a 4 metros cúbicos, necesita comprar la

"LINEA AEREA NACIONAL"

Depto. Abastecimientos y Adquisiciones - LOS CERRILLOS

CASA VERINA

CREDITOS

Con un pequeño pie y saldo grandes facilidades, ofrece

PARA DAMAS:
Abrigos, trajes sastre, chaquetas 3/4, vestidos de lana y jersey, pieles, pilotos, etc.
PARA CABALLEROS:
Ternos hechos y de medida, abrigos, pilotos, etc.
Sábado, abierto todo el día

MONJITAS 737 3er. PISO.

COMBINACIONES BLUSAS NYLON Y SEDAS

GRAN SURTIDO Y SOBRE MEDIDA FABRICA

Isabel Rondos

HUERFANOS 709
(AL LADO TEATRO REX)
MERCED 673
FONO: 32441

PIMENTON "DELTA"

Condimento rico en vitaminas A. B. C. E.

Envases de 100 Grs. 1 Kg. 10 Kgs.

DELTA

EN VENTA EN TODOS LOS BUENOS ALMACENES

FRAZADAS

de PURA LANA

TIPOS ECONOMICOS Y FINAS en todos los precios.

TOCUYOS, VIRILLOS, COLCHAS, TRAPEROS, ESTROPAJOS, ETC.

SOC. BELLAVISTA DE PUENTE ALTO

VICUÑA MACKENNA 888

TRAJES

REGALOS norteamericanos

Los más elegantes, originales y exclusivos. Para ella. Para él.

"Dennison"

MONJITAS 344

(Callejón), tercer piso, Depto. 3. Atención de 10 a 1 y de 3 a 7. Sábado atención todo el día.

Secador de ropa "Aircal"

¡Seque su ropa en minutos!

Para Ud.:

Que vive en departamentos o viviendas reducidas.
Que necesita prendas secas para su guagua y sus niños.
Que lava su ropa en casa a máquina o a mano.
Que desea dar mayor confort a su hogar.

¡Le entrega ropa TO-TAL- MEN-TE seca!

Fabricado por:
PERSICO Y GRIFFERO LTDA.

DISTRIBUIDORES:

Piazza y Cía. Ltda. Matías Cousiño 119
Importadora Electro Radio Ltda. San Antonio 345
Rodolfo Gasman Moneda 796
Casa Heffer Huérfanos 950
Bradley y Cía. Ahumada 51
A. Montero y Cía. S. A. Alameda esq. San Martín.

Detenga a tiempo ese RESFRIADO tomando PASTILLAS VALDA suavizan la garganta y apaciguan la TOS

Mejor es atacar por dos lados a la vez

Aliviar reumatismos, lumbagos, ciática y todos los dolores por vía interna es buena. Pero si al mismo tiempo por el exterior se aplica un Emplasto ALLCOCK, el alivio será más rápido y eficiente.

Por el automasaje constante, por el efecto descongestivo y por el calor que acompaña su aplicación, ALLCOCK le procurará el alivio que usted espera.

No pida simplemente "un emplasto", precise, un emplasto EMPLASTO ALLCOCK Marca AGUILA

AQUÍ

está **ahora**

LOS GOBELINOS

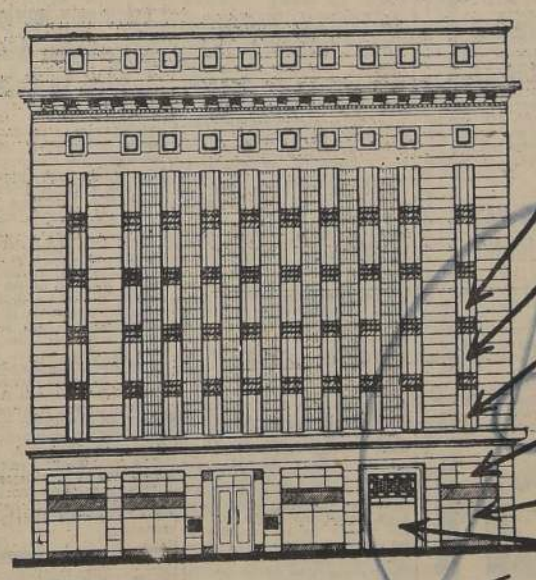

Como están distribuidos todos los Departamentos en el nuevo Edificio

4o. Piso
Administración
Zapatería
Moldes para vestidos

3er. Piso
Tapicería • Alfombras
Blanco y Lencería

2o. Piso
Jóvenes y Niños
Niñas y Bebés
Juguetería

Entrepiso
Modas • Paris
Medias • Bonetería
Perfumería

1er. Piso
Sastrería • Camisería
Lanas, Sedas y Algodones

Entrada a los Ascensores

Subsuelo
Bazar y Menaje
Depto. Eléctrico

Publicitas s. a.

Los Gobelinos

abre un *nuevo capítulo* en su tradicional *vida comercial!*

Siempre al servicio de la elegancia, el confort y la economía, hemos dispuesto nuestros Departamentos en el moderno edificio de Ahumada 370, para atender aun mejor y con toda comodidad a nuestra creciente clientela. Anunciamos ahora la

Première

de un conjunto de finas mercaderías, recién recibidas y que presentamos en todos nuestros Departamentos ya definitivamente instalados en el nuevo edificio!

LOS GOBELINOS Ahumada 370 casi esquina de Compañía

Aprehendidos los autores del crimen de Pitrufquén

Roa es el incendiario del Juzgado, en abril

TEMUCO, 15.— Los carabineros Faustino Fierro Fernández y Salvador Villarroel Cofré, de Coipué, detuvieron en Catrico a los autores del crimen del comerciante de Pitrufquén, Ricardo Rachel Iso, danés, 60 años, acaecido la noche del viernes 4.

Víctor Roa Cortés, 23 años y Ricardo Ojeda Portales, 29 años, fueron detenidos en casa del inquilino del fundo Catrico, Juan Segundo Delgado. Roa había sido procesado por robos en Temuco en 1949, y posteriormente por iguales delitos en Pitrufquén, de cuya cárcel se fugó aprovechando el incendio el 12 de abril pasado. 10 días después de la fuga prendió fuego al Juzgado de esa localidad para destruir el expediente que lo condenaba. Según las primeras declaraciones, Ojeda conoció a Roa el 30 de junio pasado en Lastarria, invitándolo éste a hacer un negocio en Pitrufquén. El 4 vieron en la calle a Rachel, ocasión en que le explicó Roa el plan que tenía en proyecto. Este plan era conocido por dos mujeres, María Susana Riffo, 32 años, y Lidia Delgado, 23 años, ésta última amiga íntima de Roa. Ambas están detenidas e incomunicadas en la cárcel de Pitrufquén.

En la noche del crimen, a las 23 horas, siguieron al comerciante Rachel, que salía de una reunión política, propinándole un fuerte golpe en la cabeza con una piedra, después de habérsele acercado preguntándole por una pensión. Rachel cayó al suelo y fué despojado de su abrigo, vestón, zapatones, calcetines y mil setecientos pesos en dinero. Como la víctima se quejara, le dieron varios golpes con un tablón, y Roa le pasó a Ojeda un cuchillo, quien le dió dos puñaladas en el tórax. En seguida llevaron el cuerpo hasta un sitio vacuo y lo dejaron en un hoyo, tapándolo con zarzas. Ojeda declaró que Roa lo obligó a apuñalar a Rachel. El cuerpo de la víctima fué encontrado en la mañana del domingo 6, por el menor de 14 años Juan Sepúlveda Tramolet.

Cometido el crimen, los victimarios, que se encontraban en estado de ebriedad, se dirigieron a la casa de Lidia Delgado, donde durmieron durante dos horas. Pasada la una de la madrugada llegaron hasta la tienda de Rachel, "El Porvenir", donde penetraron con la llave que habían sacado a la víctima. Allí robaron mantas de castilla, cortes de género y de seda, otras mercaderías fueron vendidas a diversas personas de Villarrica, de Gorbea y otros puntos. Por intermedio de la prensa se imponían de la actividad policial en torno a su aprehensión. Los asesinos fueron traídos primero a Temuco, y luego llevados a Pitrufquén donde instruye el sumario el Juez subrogante, señorita Dina María Muñoz.— (DEL VILLAR, corresponsal en Temuco y CAMPOS, corresponsal en Cunco).

JOVEN CHILLANEJO OBTUVO AUTOMOVIL.— Homero González Carrasco, joven empleado chillanejo fué agraciado con el automóvil Chevrolet, sorteado por la Sociedad Apostolado de la Instrucción, el domingo pasado ante el notario Julio Lavín Urrutia. González tenía dos números. Uno, el 00010, serie P, era el premiado. Lo compró en uno de sus viajes a la capital y dió la dirección de la oficina de su hermano en la calle Ahumada. El grabado lo muestra en el instante en que recibe los títulos del flamante automóvil. Lo observan socias de la institución.

PRESO ARRANCO DOS BARROTES DE CELDA EN ATAQUE DE LOCURA

ANTOFAGASTA, 15.— Carlos Alberto Grein Rojas, detenido por ebriedad, sufrió un ataque de locura y arrancó dos barrotes de la ventana de la celda en que había sido encerrado, valiéndose solamente de la fuerza de sus brazos.

El preso se tranquilizó mas tarde, y fué puesto a disposición del Juez del Crimen de turno.

Está interrumpido servicio transandino

LOS ANDES, 15. — Nuevamente quedó interrumpido el servicio transandino de carga y pasajeros, debido a las intensas nevadas caídas durante los últimos días.

Se sabe que en Mendoza y sus alrededores hay detenidas cerca de 19 valijas conteniendo correspondencia, diarios y revistas.

Antes de la nueva interrupción del servicio transandino, alcanzaron a llegar a Los Andes, mil valijas con correspondencia.

Y DESPRENDIDO EL DIA 16 DE JULIO, FIESTA DEL CARMEN, EN QUE LE VAN A PEDIR A UD. SU CONTRIBUCION PARA LA OBRA DEL SANTUARIO DE MAIPU.

Reunión de profesores radicales de La Serena

LA SERENA, 15. — Siguiendo el plan de trabajo de su presidente, señor Roberto Ochoa Ríos, el Centro de Profesores Radicales celebró sesión ordinaria. Tuvo a su cargo el trabajo del día el Profesor de la Escuela de Minas, señor Arnulfo Albrecht Santibañez, quién se refirió a las deficiencias de la Ley de Reajustes de Sueldos a los Empleados Públicos, en lo referente a la situación de los maestros, acordándose hacer llegar estas observaciones a la Directiva Nacional de los Profesores Radicales de Chile. (REY BLANCO, corresponsal).

CON CICLO DE CHARLAS FINALIZA ESCUELA DE INVIERNO DE OSORNO

OSORNO, 15.— Como finalización de la Escuela de Invierno, el Instituto de Extensión Cultural ofrecerá un ciclo de disertaciones científicas, en el que participarán los señores Enrique Rossel, con "Reformas al Código Civil chileno", el sábado; Víctor Bianchi, técnico del Ministerio de Tierras y coordinador de nuestro Gobierno con la FAO, sobre "Defensa de los recursos naturales de Chile", el lunes; el Dr. Leonardo Guzmán hablará el sábado 26, sobre "Conceptos actuales sobre el cáncer".— (El corresponsal).

Angustiosa situación de Pensionados de Ley 4054

TALCA, 15.— La Unión de Pensionados y Jubilados de la Ley 4.054, en concentración del 6 de julio, acordó pedir la pronta promulgación de la ley que los favorece, ya que la situación se hace insoportable, produciéndose el caso de cuatrocientos asociados que deben pedir limosna en la vía pública para poder subsistir.— (EL CORRESPONSAL).

TRIQUINOSIS HAY EN SANTA JUANA

CONCEPCION, 15.— La Jefatura Provincial de Sanidad ha recibido denuncias de haberse comprobado algunos casos de triquinosis en la localidad de Santa Juana.

Como primera medida para prevenir nuevos casos, se ha dispuesto la prohibición de beneficiar porcinos, hasta que se pongan en práctica las disposiciones sanitarias que convenga adoptar.

RESCATARON A 18 OBREROS AISLADOS

ANTOFAGASTA, 15.— Dos camiones militares partieron desde esta ciudad hacia Catalina, adonde llegaron en la madrugada. Luego siguieron al interior, unión dose a los camiones del Comandante González, quien ha convertido el lugar denominado "Estanque", en centro de operaciones para el rescate del personal de la azufrera "Pudiera", que se encuentra aislado.

Noticias de última hora hacen saber que ha sido rescatado un grupo de 18 obreros, quedando sólo nueve en la mina, los que serán rescatados hoy a medianoche, de acuerdo con los planes trazados por el Comandante González, no obstante que los fuertes vientos dificultan el avance de los camiones y patrullas. — IRIARTE, corresponsal.

4 contrabandistas detenidos: Chañaral

POTRERILLOS, 15.— Fueron detenidos Pedro Alfredo Rojas, Juan Aristides Pinto Palma, Bartolome Rivera Godoy y Víctor Enríquez Hquienes intentaban introducir de contrabando 117 cajones con licores diversos y 39 chulcos de vino. El avalúo de esta mercadería es de $ 177.000 y el camión que la conducía tiene patente CE 133, de Tierra Amarilla. Los detenidos fueron puestos a disposición del Juzgado del Crimen de Chañaral. (El corresponsal).

NUEVO DIRECTORIO DE LEONES DE TALCA

TALCA, 15.— La nueva directiva del Club de Leones, es la siguiente: presidente, Joaquín Aristía; primer vicepresidente, Raúl Castro; Segundo vicepresidente, Luis Gambos; tercer vicepresidente, Rafael Grez; secretario, Eduardo Serafini; tesorero, Hernán Corvalán; tuerce rabos, Augusto Orrego, y domador, Carlos Lühermann. — CARVACHO, corresponsal.

CURSO DE GANADERIA EN LA ESCUELA DE INVIERNO: P. ARENAS

PUNTA ARENAS, 15.— Con todo éxito funciona la Escuela de Temporada auspiciada por el Instituto de Extensión Cultural de la Universidad de Chile. Especial aceptación ha tenido el curso de Ganadería y Agricultura, iniciativa de la Unión de Pequeños Ganaderos de Magallanes. El curso está a cargo de los profesionales locales señores Daniel Claro de la Maza, Mario Habit, Osvaldo Alvarado, Guillermo Mac Leay y Raúl Angulo.

VIAJEROS.— En la presente semana regresará a la capital el ex Subsecretario del Ministro de Tierras, señor Luis Brücher Encina, que permaneció una breve temporada en esta ciudad. El señor Brücher es precandidato a diputado por esta provincia para la próxima lucha interna radical.— (KRAMARENKO, corresponsal).

Congreso de Estudiantes Secundarios Nocturnos

CONCEPCION, 15. — La Federación de Estudiantes Secundarios Nocturnos del Sur de Chile celebrarán un Congreso Extraordinario los días 25 y 26, en esta ciudad. Los puntos principales del temario se confieren a la unificación de los estudiantes secundarios nocturnos en un Comando Nacional con sede en Santiago, revisión y unificación de los estatutos, intercambio cultural, algunas reformas en los aspectos educacionales.

La cuota de delegados es la siguiente: Liceos con un curso, 2 delegados; Liceos de Primer Ciclo, 3 delegados; Liceos completos, 4 delegados. El Centro de Concepción podrá acreditar su directorio completo de seis miembros, más dos delegados, las Federaciones de Chile, con sede en Santiago y del Sur, con sede en Osorno, podrán también acreditar su directorio completo.

Los centros de ex alumnos podrán acreditar hasta dos delegados autorizados por el rector del Liceo nocturno donde hicieran sus estudios.

Los pasajes deberán ser costeados por las delegaciones y el alojamiento y la alimentación correrán por cuenta del Centro de Concepción. (El corresponsal).

20 millones; valor de obra de alcantarillado

MELIPILLA, 15. — De acuerdo con los estudios y planos elaborados por el Instituto Interamericano de la Salud, los servicios de alcantarillado dentro del radio urbano de la población se empezarán a construir en breve.

El financiamiento del costo de los trabajos será hecho por los vecinos, la Municipalidad y un aporte del Fisco, hasta completar la suma de 20 millones de pesos, que será su valor total.

Los vecinos ya han sido notificados de las cuotas que les corresponde enterar y de las facilidades que se han acordado para la total cancelación de ellas. (JEREZ, corresponsal).

Tercer Congreso Universitario se inaugura hoy en Viña del M

ZAFARON LOS DOS BARCOS QUE ENCALLARON EN ZONA AUSTRAL

VALPARAISO. — Informaciones recibidas por las autoridades marítimas de este puerto, hacen saber que los vapores "Marta Kleppe", de bandera noruega, y "Victoria", de la Compañía Marítima de Puntas Arenas, que encallaron en distintos lugares de la región de los canales australes, se zafaron por sus propios medios, en la mañana de ayer.

El barco noruego quedó totalmente reflotado a las 7.30 horas, del fondo rocoso de Bahía Libertad y momentos después fondeó en la misma bahía, en un lugar que no ofrece ningún peligro para la estabilidad de la nave. El "Marta Kleppe", será reparado provisoriamente en Bahía Libertad para que pueda continuar viaje a Talcahuano o Valparaíso, donde será inspeccionado por técnicos de sus aseguradores a fin de que determinen los trabajos que deberán ejecutarse en el casco.

El buque motor "Victoria", se zafó a las 9 de la mañana de los enrocados de Cabo Palmer y se dirigió inmediatamente a Bahía Muñoz Gamero donde se repararán provisoriamente también sus averías a fin de que siga rumbo al norte.

CON 26 PASAJEROS ARRIBO AYER EL "SANTA MARGARITA"

VALPARAISO.—La motonave "Santa Margarita", de la flota de la Grace Line, fondeó en las primeras horas de ayer en este puerto, trayendo 26 pasajeros, 600 toneladas de carga surtida y más de 400 valijas con correspondencia.

A bordo de esa nave regresó al país el presidente de la Compañía Carbonífera y de Fundición Schwager, don Federico Claude, acompañado de su esposa, señora Inés García Lyon de Claude, y de su hijo Federico Claude Squire.

Llegaron también en el "Santa Margarita", el abogado chileno don José Ytarrázabal Larraín y señora, el mayor de Ejército don Jorge Rodríguez Anguita y familia; el gerente de la firma Sydney Ross & Cía., señor William Jiménez W., y el diplomático chileno don Eduardo Hunter Mac Gregor, todos ellos procedentes de Nueva York.

Del Callao llegó el periodista señor Enrique de la Cruz Hayl.

El vapor "Santa Margarita" zarpará hoy en la madrugada de regreso a Estados Unidos, con trece pasajeros y cien toneladas de carga. Entre las personas que viajarán a su bordo, anotamos al Ministro de Noruega, señor Stig Olmer, que se dirige al Callao, acompañado de su esposa.

ACTIVIDAD DE ACADEMIA DE LETRAS DE RANCAGUA

RANCAGUA, 15.— La Academia de Letras del Instituto O'Higgins, que se encuentra en funciones desde el 14 de abril, desarrolla una vasta labor de difusión literaria y filosófica entre sus socios. Los trabajos más interesantes presentados a la Academia hasta ahora son: Sócrates, por el académico Carlos Quintana, del 6.o año; Camilo José Cela, por J. M. Valenzuela, del 5.o año; Técnica Literaria, por Walter Witt, del 6.o año; Gabriela Mistral, por Sergio Laun, del 6.o año.

Además se han desarrollado temas de oratoria, declamación, improvisaciones, lectura de cuentos originales.— CARDENAS, corresponsal.

ESPECTACULOS DE HOY EN VALPARAISO

AVENIDA (5184).— Devoción invencible. Madre contra hija y Dos personajes fabulosos.
CENTRAL (7252).— Mercado humano.
JARRERA (QUILPUE. — 417). — Mercado humano, y seriales.
COLON (2949.) — (Cerrado por reparaciones).
CONDELL (2027).— Vengador de más allá y Entre rejas.
IMPERIO (4567). — Mujeres sin alma.
METRO (2111).— El milagro del cuadro.
MUNICIPAL (VIÑA. — 81739). — La mujer poseída.
OLIMPO (VIÑA — 81380). — Melodía del corazón.
ORIENTE (VIÑA. — 85679). — Gran programa de aventuras.
PACIFICO (4687).— Piña madura.
REAL (2640).— Horda salvaje y Cuando una mujer se atreve.
RIALTO (VIÑA. — 81908) — Ahí está el detalle y Mujeres en mi vida.
REX (VIÑA. — 85050).—Piña madura.
RIVOLI (2268). — Unidos en la venganza, Duelo al sol, Melodía del corazón, y seriales.
VALPARAISO (5822). — El zorro del desierto.
VELARDE VALPARAISO (4654). — Piña madura.
VELARDE (QUILPUE. — 342). — La lucha de campeones y El tigre.
VICTORIA (3778).— Si yo fuera Diputado.

FF. AA. en festividades de la Virgen del Carmen

VALPARAISO.— Delegaciones de las Fuerzas Armadas asistirán a las ceremonias religiosas que se realizarán mañana en la Iglesia Catedral, con motivo de las festividades de la Virgen del Carmen.

Asuntos gremiales figuran en temario

VALPARAISO. — En el Teatro Municipal de Viña del Mar se realizará a las 10 horas de hoy, la sesión inaugural del Tercer Congreso Nacional de Estudiantes Universitarios, torneo al que concurrirán delegados de los establecimientos de esa índole de todo el país y, asimismo, algunos delegados extranjeros, que han sido especialmente invitados.

El temario de este Congreso anota, entre otras materias de especial interés para los estudiantes universitarios, los siguientes puntos: Condiciones de vida del estudiante universitario; bienestar estudiantil; cooperativas universitarias; actividades culturales, otorgamiento de becas, etc.

Los representantes de la Universidad de Chile y Católica de Santiago, de la Universidad Técnica del Estado y de la Universidad de Concepción, se encuentran desde ayer en este puerto y en la ciudad-balneario.

10 DIAS DE VACACIONES TENDRAN CADETES DE LA ESCUELA NAVAL A. PRAT

VALPARAISO.— Los cadetes de la Escuela Naval "Arturo Prat", que en los últimos días han estado rindiendo sus exámenes semestrales, disfrutarán de diez días de vacaciones de invierno, a contar desde mañana. Los futuros oficiales de la Marina de Guerra se recogerán el domingo 27 para reanudar sus clases al día siguiente.

JEFES DE LOS FF. CC. PARTIERON A EUROPA

VALPARAISO. — El Ingeniero-Jefe de Tracción y Maestranza de los FF. CC. del Estado en Barón, don Jorge Fuenzalida Urzúa, se ha dirigido a Alemania, comisionado por la Empresa, para imponerse de la construcción del material ferroviario que ejecuta la fábrica MAN, oportunidad que aprovechará para visitar otros importantes establecimientos industriales de la misma índole de Gran Bretaña y Bélgica. El señor Fuenzalida viaja acompañado por el Jefe del Departamento de Transportes, don Eduardo Delfín, y mientras dure su ausencia será subrogado por el segundo jefe de Barón, ingeniero don Atilio Bavestrello Tassara.

NOTICIARIO PORTEÑO

UNA INTERESANTE EXPOSICION DE ESCULTURAS Y AGUAFUERTES de los artistas José Luis Carlevarino y Ciro Silva se inauguró con éxito en el Instituto Chileno-Norteamericano de Cultura, exhibiéndose trabajos de especial jerarquía. La exposición permanecerá abierta hasta el 24 del presente.

LA PIANISTA EDITH FISHER se presentará el viernes en el Aula Magna de la Universidad Santa María. Esta joven artista chilena ofrecerá su última actuación en nuestro país, pues la próxima semana partirá en jira a los Estados Unidos. Interpretará en el festival que anunciamos obras de Mozart, Schumann, Debussy, Toch, Orrego Salas y Prokofieff.

EL VAPOR ARGENTINO "RIO COLORADO", nave que ha sufrido una verdadera odisea en nuestros mares, está siendo reparado en el Astillero de Las Habas, arreglándose las averías que sufrió en el entrepuente cuando navegaba por la zona sur de nuestro país en su viaje de regreso a Buenos Aires, llevando un cargamento de cemento chileno.

LA DIRECCION GENERAL DE PESCA Y CAZA está estudiando las temperaturas del mar desde Iquique hasta Talcahuano, con el propósito de determinar exactamente las zonas donde abundan los atunes.

ALUMNOS DE INGENIERIA DE LA UNIVERSIDAD SANTA MARIA partieron en las primeras horas de ayer en viaje de estudios a la zona norte del país, para visitar las industrias de Coquimbo, Atacama, Antofagasta y Tarapacá. Los estudiantes viajan en el autobús del establecimiento universitario porteño.

EN LA CAMARA DE COMERCIO MINORISTA se reunirán esta noche, a las 21.30 horas, los dueños de negocios que expenden carbón vegetal, con el objeto de considerar diversos problemas que les preocupan.

EL CLUB DE PESCA Y CAZA DE VALPARAISO celebrará mañana su aniversario con una comida-baile que se realizará en los salones del Club Español.

Estudiante murió al ser lanzado desde tren en La Calera

LA CALERA, 15. — Trágica muerte encontró el estudiante Tomás Enrique Campos Said, de 22 años, que se dirigía desde Santiago a Copiapó, cuando, a la altura de La Calera fué lanzado desde el tren a una zarzamora.

En el tren N.o 5, con destino al norte, se dirigía un grupo de estudiantes a pasar sus vacaciones de invierno en sus hogares. A la salida de La Calera, poco antes del puente de El Litre, el joven Campos sacó su cuerpo por la ventanilla, siendo alcanzado por una de las barandas del puente y lanzado a una zarzamora de varios metros de altura. El personal del tren trató de sacarlo, sin conseguirlo, por lo que el tren debió regresar a buscar elementos y personal médico a La Calera. A las 12.50 horas salió un tren especial, pero cuando se logró sacar al joven, ya estaba muerto. Sus restos fueron llevados hasta Quillota. — (ALDUNATE, corresponsal).

IN MEMORIAM

Señora Beatriz V. vda. de Gómez

Hace cuatro años que los ojos de dulce y bondadoso mirar de la señora Beatriz V. vda. de Gómez se cerraron para siempre bajo el peso de ese sueño misterioso, eterno e inescrutable, que es la Muerte.

Sin embargo, a pesar del tiempo transcurrido y de la ausencia irreparable que significó su fallecimiento para los suyos, su grato recuerdo y su dulce memoria siguen siendo el báculo seguro y la lámpara que alumbra el sendero de la vida de sus hijos y de sus nietos.

Mañana, 17 de julio, con motivo de ser el cuarto aniversario de su muerte, se oficiará una misa solemne por el eterno descanso de su alma, a las 8.30 horas, en la basílica del Corazón de María, calle Copiapó esquina de Gálvez.

MUERTE DE VECINO DE SAN JOSE DE MAIPO

SAN JOSE DE MAIPO, 15.— Ha dejado de existir, víctima de un ataque cardíaco, el señor José Castillo Quintana, industrial del matadero local y ganadero. Sus funerales se efectuaron con acompañamiento de autoridades, amigos y vecinos de la comuna, ya que el señor Castillo gozaba de general estimación (PADILLA, corresponsal).

DEFUNCION

Ha dejado de existir después de una corta, pero penosa enfermedad, nuestro querido e inolvidable esposo y tío, señor

JACOB JACKSON ALVIAL

Sus restos serán sepultados en el Cementerio Católico hoy, a las 16.30 horas, partiendo el cortejo de su casa habitación, calle San Diego N.o 736, departamento 5.

Carmen Alarcón de Jackson y familia.

DEFUNCION

Ha dejado de existir mi querida e inolvidable madre señora

CONCEPCION GIL vda. de LACALLE

Sus restos serán sepultados hoy en el Cementerio General, partiendo el cortejo desde su casa habitación, Avda. Matta 330, a las 16 horas.

Su hija Juana Lacalle.

DEFUNCION

Ha fallecido la señora

LAURA ADELBERG vda. de KOZITSCHEK

Sus funerales se efectuarán privadamente en el Cementerio General.

La familia.

DEFUNCION

Ha fallecido nuestra querida madre, suegra y abuelita, señora

BERTA LAZO vda. de GONZALEZ

Sus funerales se efectuarán mañana jueves 17, en el Cementerio General. El cortejo partirá desde su casa habitación, Carlos Medina 839 (Población Juan A. Ríos), a las 16 horas.

Renato y Mercedes González Lazo.

Correspon de "La Na en Valpar

BLANCO 1161-Teléf

Movimiento de v en Valpara

—LLEGA
—Hoy:
CONCON, de Punta A
GERDA DAN, de Ant
—Mañana
MAGALLANES, de Co
MAULE, de Nueva Gl
—El viernes 18:
PAPUDO, de Puerto
LONTUE, de Puerto
VICTORIA, de Tocopi
—El sábado 19:
VINA DEL MAR, de Pu
—El lunes 21:
AULLIN, de Iquique,
SANTO DOMINGO, de
gasta.
—El martes 22:
ARICA, de Buenos Aire
PILAR, de Antofagas
MILLARU, de Corral.
—El viernes 25:
PUNTA ARENAS, de S
neiro.
—El lunes 28:
BREDA, de Amsterdam
—El miércoles 30:
KONGSBORG, de Nueva
—SALEN
—Hoy:
LOVART, para Coquimb
LOA, para Iquique y
SANTA MARGARITA, p
York.
AULP RANKER, para
leans.
—Mañana:
CONCON, para Antofag
GERDA DAN, para Ant
—El viernes 18:
MAULE, para San Vicen
MAGALLANES, para A
nio.
—El sábado 19:
LONTUE, para Tocopil
VICTORIA, para Punta
—El domingo 20:
PAPUDO, para puertos
VIÑA DEL MAR, para A
—El lunes 21:
SANTO DOMINGO, para
gasta.
—El martes 22:
MAULLIN, para Iquique
PILAR, para Antofagas

RESCATE DE MUER SEPULTADOS POR DERRUMBE EN CA

VALPARAISO. — Trein pertenecientes a la Defens bajaron ayer durante para rescatar los hombre por el derrumbe ocurrido llejón Puntilla del Cerro. El derrumbe se produjo las lluvias últimas que la base de una muralla caer sepultó varias piezas No se registraron desgra nales en este accidente.

RENUNCIO SECRET GENERAL DEL CU DE BOMBEROS PO

VALPARAISO.— El ser neral del Cuerpo de Bo este puerto, don Hom gues Mackenna, que ese cargo durante presentó su renuncia aceptada anteayer por bros del directorio de dad. En una fecha pró rectiva bomberil desig cesor del señor Rod ckenna.

DEFUNCION

Ha fallecido nuestra querida madre, abuelita, señora

BERTA LAZO vda. de GONZALEZ

Sus funerales se efectuarán mañana jueves 17, en el Cementerio General. El cortejo partirá desde su casa habitación, Carlos Medina 839 (Población Juan A. Ríos), a las 16 horas.

Sergio y Jorge Pérez y familia.

DEFUNCION

Ha dejado de existir nuestro querido don

LUIS DE LA RODRIGO

Sus funerales se efectuarán hoy miércoles 16, a las horas, en el Cementerio General. El cortejo partirá de su casa habitación, calle Echeverría 1

Su esposa Nemesia Sa de De la Cruz e hijo.

DEFUNCION

Ha dejado de existir nuestro querido don

LUIS DE LA RODRIGO

Sus funerales se efectuarán hoy miércoles 16, a las horas, en el Cementerio General. El cortejo partirá de su casa habitación, calle Echeverría 1

Su cuñado Diego Sánchez ra e hijos.

DEFUNCION

Tenemos el sentimiento de comunicar el sensible fallecimiento de nuestro querido deudo, señor

HORTENSIA DUQUE ZUSIGA

Sus funerales se efectuarán mañana a las 10.30 horas en el Cementerio General, después de una misa que se oficiará en la Capilla del Hospital San Borja.

La familia.

TIMBRES ELECTRICOS
220 VOLTS DE 15 A 20 CTRMS.
de diámetro necesita comprar la
"LINEA AEREA NACIONAL"
Depto. Abastecimientos y Adquisiciones - LOS CERRILLOS

MONARCH
NUEVAMENTE CON BOQUILLA DE CORCHO

INDUSTRIALES Y COMERCIANTES
REVALORIZACION DE ACTIVOS

De acuerdo con el artículo 136 de la Ley N.o 10,343 LOS CONTRIBUYENTES DE LA TERCERA O CUARTA CATEGORIA, es decir, los comerciantes, industriales, empresas mineras, etc., podrán revalorizar todos los bienes y partidas que constituyan el activo de sus balances posteriores al 1.o de julio de 1951, con excepción de materias primas y mercaderías, siempre que paguen un impuesto de 4 o|o antes del 15 de diciembre de 1952, o de 6 o|o después de esa fecha y no más tarde que el 31 de diciembre de 1953.

Como la revalorización deberá ser aceptada por esta Dirección, las solicitudes pueden presentarse desde luego a la correspondiente oficina local de este Servicio, la que extenderá las órdenes de ingreso a fin de efectuar el pago del 4 o|o.

Esta revalorización es válida para todos los efectos legales y no causa pago de impuestos a la renta de ninguna especie, inclusos el Global Complementario y el Adicional.

El pago del impuesto, antes del 15 de diciembre del año en curso (con tasa de 4 o|o) tiene, además, la ventaja de que el mayor capital resultante de la revalorización se considerará como mayor "CAPITAL PROPIO", en giro durante el año en curso; el cual se tomará en cuenta para calcular el impuesto sobre beneficios excesivos que deba pagarse en 1953.

LA DIRECCION GENERAL DE IMPUESTOS INTERNOS

LUTOS
TERNOS LISTOS Y A MEDIDA RAPIDA
ROSENBLITT S. A. C.
ESTADO ESQUINA HUERFANOS
AHUMADA ESQUINA HUERFANOS
Teléfonos:
32518, 32973 y 89950

VOY A LA
OPTICA CHILENA
30 AÑOS DE PRACTICA
le garantiza sus anteojos.
Atención esmerada.
SANTO DOMINGO 832
FONO 32071

"ITALIA"
Mn. "A. VESPUCCI" - 6 de Agosto
SALDRA DE VALPARAISO PARA EUROPA con escala en: Antofagasta, Iquique, Arica, Callao, Guayaquil (Puná), Manta, Buenaventura, Cristóbal, Curacao, La Guaira, Barcelona y Génova.
VALPARAISO: Av. Errázuriz 401
Italmar
SANTIAGO: Huérfanos 1247

FUNERALES "LA NACIONAL"
(EX ZENTENO)
Carrozas modernas. La mejor atención al más bajo precio. Seriedad y responsabilidad.
CONSULTE PRECIOS
Oficina Principal:
A. PRAT 699 - FONO 66[illegible]
Talleres: A. Prat 727
Cocheras: Altamirano 186.

REINA ISABEL ESTA RESFRIADA

LONDRES, 15. — (UP). — La Reina Isabel II se encuentra recluida en sus habitaciones, en el Palacio de Buckingham, afectada de un resfrío, por lo que envió las excusas porque no podía asistir al matrimonio de su primo en primer grado, Gerald Lascelles, con la ex actriz Angela Dowling. Un vocero del Palacio Real dijo que el resfrío de la Reina era pasajero.

Isabel II es la primera indisposición de Isabel II desde que subió al trono, y que fué anunciada unos 45 minutos antes de celebrarse el matrimonio de Gerald Lascelles, quien ocupa el octavo lugar en la línea directa de los herederos del trono.

ASESINO DE TROTSKY SALDRA EN LIBERTAD

CIUDAD DE MEXICO, 15. — (UP). — "El Universal Gráfico", informa que Jacques Mornard, asesino de León Trotsky, saldrá pronto en libertad.

Mornard, alias Frank Jackson, fué sentenciado a 18 años de prisión por el sendero nacional asesinato del dirigente bolchevique, y como ha cumplido ya las dos terceras partes de la sentencia, quiere obtenga la libertad provisional.

El periódico dice que la posibilidad de que sea puesto en libertad, plantea un "terrible dilema" a Mornard, porque fuera de las murallas de la prisión le espera "venganza segura", bien de parte de la viuda de Trotzky, partidarios de Trotzky o de adversarios de la Unión Soviética, unos por venganza y otros por sellar los labios del que destruyó uno de los cerebros más discutidos de los últimos tiempos y enemigo decidido del grupo de Stalin.

PUEBLO RUSO SE LIBERARIA A SI MISMO DE SUS DICTADORES SI SE LE DA ARMAS

BONN, 15 (UP).— El ingeniero civil ruso Eugeny Sergeyevich Volchansky, quien huyó recientemente al Occidente, declaró que cree que el pueblo ruso se liberaría a sí mismo de sus dictadores comunistas, si se le proporcionaran armas.

Volchansky, que nació en Leningrado hace 32 años, dijo en rueda de periodistas que personas de todas las clases de la vida civil y militar de Rusia están oponiéndose al régimen soviético. El ingeniero fué enviado a Alemania oriental en 1951, para que dirigiera una fábrica que emplea 150 personas, y al cabo de ocho meses logró huir a Berlín occidental.

Una muchacha alemana le ayudó a escapar, viniendo a Alemania occidental y poniéndose en comunicación con funcionarios norteamericanos, para asegurar que Volchansky sería bien recibido. La muchacha regresó después a Alemania oriental, llevando ropa de civil a Volchansky, y orientándolo para que se pusiera en comunicación con las autoridades pertinentes en Berlín occidental.

La muchacha también está actualmente en Alemania occidental. Volchansky dijo que está "tratando de recobrar el peso perdido, pues las raciones en Alemania oriental son escasas".

"La revolución es inconcebible hoy en la Unión Soviética —dijo Volchansky—, debido a la maraña de controles que ejerce el régimen sobre el pueblo. Sin embargo, en tiempo de guerra, el pueblo, perturbado y resentido, podría liberarse a sí mismo, si recibiera armas".

Añadió que no ocurrió una revolución cuando los ejércitos alemanes marcharon hasta las puertas de Moscú, durante la segunda guerra mundial, porque el pueblo ruso sabía que los nazis sólo trataban de esclavizarlo.

Volchansky afirmó que la tarea del Occidente ahora es iniciar una enorme campaña de guerra psicológica, para manifestar la simpatía del Occidente hacia el pueblo ruso, y demostrar que en el momento oportuno el Occidente acudirá en su ayuda. "Pero aun ya —añadió— muchas de las actividades de los dirgentes y funcionarios de la industria van dirigidas contra el régimen, especialmente en el uso de estadísticas falsas para dar a demostrar que se han realizado diversos planes, cuando, en verdad, los mismos no se han terminado.

"Algunos de esos dirigentes industriales son tan hábiles —añadió—, que el Gobierno soviético ha tenido que ordenar que se imparta el más severo castigo a las personas culpables de cometer esas falsificaciones.

"Existe el mayor descontento aun entre los militares — dijo el ingeniero ruso—. Eso no lo puede detener el espía o informante alguno. El Gobierno le teme a su propio pueblo, a pesar de los numerosos pronunciamientos de que es un Gobierno de pueblo."

Volchansky dijo que una tercera parte del salario promedio del obrero ruso va a parar a las arcas del Gobierno, en forma de impuestos y cuotas a los sindicatos para comprar títulos de los empréstitos que emite el Estado.

En cuanto a la afirmación de los comunistas de que los trabajadores soviéticos son hombres libres, Volchansky dijo: "El principio del trabajo voluntario es igual al libre albedrío de que goza el hombre que camina hacia la horca, por cuanto ese hombre camina por sus propios pies".

INUNDACIONES EN ASSAN Y BENGALA

CALCUTA, 15.— (UP.)— Miles de personas quedaron sin hogar, debido a grandes inundaciones que han afectado a Assam y el oeste de Bengala. Las comunicaciones se encuentran cortadas y los vuelos aéreos están interrumpidos.

Muchas personas han sido rescatadas en botes de caucho y las organizaciones de auxilio han comenzado a dejar caer alimentos desde aviones.

Las inundaciones siguieron a una semana de monzones en las colinas de Assam y zonas del Himalaya.

En algunos lugares el agua tiene una profundidad de 1.80 metro a 2.40 metros.

ADENAUER VISITARA BERLIN Y HABLARA A 2.000 OBREROS

BERLIN, 15.— (UP). —(Por Joseph Fleming).— La policía de Berlín occidental ha adoptado especiales medidas de precaución para proteger al Canciller de la República, Konrad Adenauer, quien el miércoles visitará la ex capital germana. Los comunistas han amenazado con interrumpir el discurso que pronunciará ante los obreros de la gran planta eléctrica Siemens, en el sector británico de la ciudad, poco después de llegar en avión desde Bonn.

Los comunistas han dicho que Adenauer hablará en apoyo de la creación de lo que los rojos han calificado de "sindicatos amarillos" en la planta, para impedir posibles huelgas en el futuro. "Esto debe impedirse; esto no debe suceder", dijo el servicio noticioso ADN de Alemania oriental. La policía informó que prepara medidas de precaución para evitar posibles manifestaciones comunistas. La planta Siemens será protegida por un fuerte contingente policial, y los hombres estarán listos para utilizar las mangueras, si se hace necesario.

Además, se informó a los periodistas que necesitarán credenciales especiales para asistir a la rueda de prensa de Adenauer, pues las tarjetas corrientes que utilizan los corresponsales no serán suficientes.

CONVERSACIONES DE TREGUA EN COREA SE REANUDARAN HOY DIA

PANMUNJOM, Corea, 15. — (UP).— Las negociaciones de tregua en Corea se reanudarán mañana, después de un receso de dos días, durante el cual los comunistas estudiaron la nueva proposición de las Naciones Unidas para poner fin al impasse sobre el intercambio de los prisioneros de guerra.

Los comunistas solicitaron el receso ayer, haciendo surgir conjeturas sobre la posibilidad de que deseasen consultar alguna iniciativa secreta a funcionarios de más alta jerarquía.

Esto podría significar que Pyongyang, Peiping o Moscú debían ser consultados sobre alguna decisión importante.

SILENCIO EN MOSCU SOBRE NOTA ALIADA

MOSCU, 15 (U.P.).— La prensa soviética todavía no ha mencionado la nota que enviaron las potencias occidentales al Kremlin sobre una conferencia de las cuatro potencias para tratar el problema alemán. La publicación en inglés "News" rechaza, empero, en un editorial lo que llama métodos "de dictado" de los norteamericanos, en comparación con lo que califica de métodos "de negociación" de los soviéticos.

Dice que los gobernantes norteamericanos tienen planes dictatoriales que quieren imponer contra la voluntad de los británicos, franceses y alemanes del oeste y afirma que los mismos son contrarios a los intereses del pueblo de Estados Unidos.

El editorial es un violento ataque contra la posición de Estados Unidos respecto del ejército europeo y la remilitarización de Alemania, y denuncia como inválidados los acuerdos de Bonn. Reitera las proposiciones soviéticas para una conferencia de las cuatro grandes potencias para una pronta conclusión del tratado de paz con toda Alemania, seguida del retiro de todas las tropas de ocupación.

25.000 CELULAS COMUNISTAS ESTAN OPERANDO EN MEXICO

CIUDAD DE MEXICO, 15.— (U. P.)— El veterano líder mexicano Richard Treviño, advirtió que 25.000 células comunistas, capaces de paralizar la industria nacional, están operando clandestinamente en México.

Explicó que el peligro de los elementos clandestinos rojos estaba "no en su número, sino en lo que pueden lograr cuando se decidan a actuar en conjunto". Expresó: "Estos 25.000 pueden paralizar las principales industrias, o, por lo menos, sabotearlas".

Treviño es uno de los fundadores de la Confederación Regional de Obreros Mexicanos y renunció recientemente al movimiento obrero, para luchar contra el comunismo.

CONFEDERACION INTERNACIONAL DE SINDICATOS LIBRES

LONDRES, 15.— (Especial de Allan Osborne para LA NACION).— La Confederación Internacional de Sindicatos Libres, fundada hace dos años y medio, puso término últimamente a las reuniones de su consejo general en Berlín. Acaso por las circunstancias de su origen, la Confederación ha sido descrita con frecuencia como una organización anticomunista. Sin embargo, desde un comienzo sus dirigentes han tratado de que sea algo más que eso: su objetivo ha sido crear un nuevo instrumento para alcanzar el mejoramiento de las condiciones de los trabajadores en todo el mundo, especialmente en aquellas partes en que el movimiento sindical no es todavía lo suficientemente fuerte para librar sus propias batallas.

Considerando su juventud, el progreso de la Confederación en esta tarea debe ser considerado como substancial. Sus delegaciones han viajado más de ciento sesenta mil kilómetros por Asia, Africa y el Medio Oriente, para estudiar el estado y el progreso del movimiento sindical. Una subscripción destinada a reunir fondos para sus trabajos fué cubierta con exceso. En los lugares en que el movimiento está más atrasado, la organización ha establecido oficinas y ha estructurado planes de trabajo.

El hecho mismo de que su labor haya adquirido forma concreta, puede ser, en parte, causa de las críticas que se le formulan, tanto desde dentro mismo como de fuera. Su administración muestra algunas debilidades: a veces sus actividades entran en conflicto con los intereses establecidos de sus propios miembros. Grandes organizaciones, como la de Gran Bretaña y las de los Estados Unidos, mantienen su propia estructura internacional, y a veces sus representantes adoptan posición distinta a la política de la Confederación.

Pero la última conferencia representa un gran progreso en relación con el que tuvo lugar en Milán el año pasado. En lugar de entregarse a generalizaciones y a declaraciones anticomunistas, se dió comienzo a la seria discusión de problemas sindicales prácticos, en los cuales la sabiduría de la experiencia se puso a disposición de los inexperimentados. Los sindicatos ya establecidos de los Estados Unidos y del norte de Europa, acaso obtengan pocas ventajas prácticas directas para sí de la organización internacional, pero a través de ella, si trabajan razonablemente juntos, podrán realizar una gran labor en beneficio de los movimientos sindicales de otras partes.

Comunistas inducen a refugiados para que regresen tras la Cortina de Hierro

LONDRES, 15.— (UP).— La Embajada soviética en Londres ha tratado de inducir a los refugiados del otro lado de la Cortina de Hierro que viven en Gran Bretaña a regresar a Europa dominada por el comunismo, y para muchos de ellos "estas gestiones son desagradables, y en algunos casos han despertado ansiedad o temor".

El Subsecretario de Relaciones Exteriores, Marqués de Reading, hizo esa declaración en la Cámara de los Lores hoy, añadiendo que esas actividades rusas están sujetas a cuidadosa vigilancia para impedir que se recurra a la intimidación o coerción directas. Si se reciben pruebas de ello, "el Gobierno de Su Majestad considerará el asunto como de la mayor gravedad".

En su declaración, el Marqués de Reading invitó a los refugiados a informar a la policía de cualquiera presión indebida que se ejerza sobre ellos, y subrayó que los refugiados no están obligados de manera alguna a "aceptar esas gestiones ni acceder ante ellas. Ninguna autoridad extranjera —dijo— puede por acción arbitraria obligarlos a abandonar este país contra su voluntad".

Lord Vansitar dijo que los refugiados temen no solamente por ellos, sino también por sus parientes que aún viven detrás de la Cortina de Hierro.

FLEXIBILIDAD

Fájas VESTAL

FAJA en finísimo raso, combinado con tul elástico, cierre a un costado, con ganchos, americanos, a . . . . $ 750.-

SOSTEN - SENOS en finísimo popelina de seda, desde $ 40.-

FAJAS de elástico, norteamericano, desde . . . . . $ 95.-

COMODA FAJA en lona, corte y calidad insuperables, largo 0.42 mts. a . . $ 175.-

PRECIOSO coraidor Vestal, reduce la cintura 15 cents. sin oprimir, a . . . $ 280.-

FABRICA DE FAJAS

Vestal

V. MACKENNA 651 (INTERIOR)

CON LO QUE UD. PAGA EN EL CENTRO POR UNA FAJA, COMPRA DOS EN NUESTRA FABRICA.

LLEGO...

LO QUE TODA DUEÑA DE CASA HA SOÑADO...

...entrega inmediata

Nueva Lavadora Centrífuga "Easy" de 2 Cubas

Hace el lavado de una semana en una hora.

La EASY Lava Mejor Más Ropa Más Pronto!

LA CASA QUE VENDE MAS Y MAS BARATO EN CHILE

CASA GARCIA

ALAMEDA esq. AVENIDA ESPAÑA. Reembolsos: Casilla 3224.

TAURUS Publicidad

"El que es rico no necesita vivir ahorrando, y el que puede vivir ahorrando no necesita ser rico."

BENJAMIN FRANKLIN

¡Ahorre efectivamente comprando en la última quincena de la Liquidación de Sastrería de

A LA VILLE DE NICE

Ofertas especiales

Ambos de sport. Pantalón de franela. Vestón dibujo escocés

$ 1.840

Ambos de casimir. Pura lana. Confección fina. Forro de seda

$ 2.550

Abrigos de pura lana. Corte elegante. Forros de seda

$ 1.575

Además:
Camisas de popelina inglesa $ 590
Calcetines de lana $ 55
Pijamas de franela listada $ 390
Pantalones de franela lisa $ 850

Mantas de castilla Inglesas. Clase fina. Cuello doble $ 4.350
Pedidos de provincia a vuelta de correo. Giro telegráfico

Ultimos precios en la última quincena de la Liquidación de

SABADOS abierto todo el día

SASTRERIA de A LA VILLE DE NICE

Huérfanos esq. Ahumada

RESTAURANT SANTIAGO

Abrirá sus puertas al público MAÑANA, jueves 17 de julio, en Bandera 318, al llegar a Huérfanos. Teléfono 60737

"Estacionario" estado de la señora Eva de Perón

BUENOS AIRES, 15.— (UP).— El estado de la señora Eva de Perón continuaba "estacionario" esta noche, seis días después que se dijo oficialmente al pueblo argentino, por primera vez, que "no era satisfactorio".

El boletín oficial de esta noche transmitido por la Subsecretaría de Informaciones por la red nacional de radio, dice: "Los médicos que asisten a la señora Eva de Perón informaron esta tarde que su estado se mantiene estacionario".

Hay muchos indicios de que el estado es muy grave, entre ellos la suspensión de numerosos actos diplomáticos y la ausencia del Presidente Juan Perón de la Casa de Gobierno hace varios días, incluso hoy, desde que se publicó el primer boletín pesimista el día 7 de este mes.

Sin embargo, no hay demostraciones abiertas de dolor o preocupación popular, lo que es explicable, porque aunque los rumores extraoficiales sobre su gravedad vienen circulando desde su operación en noviembre último, el término más pesimista usado en los boletines oficiales para describir su estado ha sido "no satisfactorio".

AUMENTAN ACTIVIDAD TERRORISTAS EN TUNEZ

TUNEZ, 15.—(UP).— Los terroristas que lanzan bombas aumentaron ayer sus actividades, desafiando el despliegue de poderío militar que hicieron las fuerzas de la guarnición francesa en la mayoría de las ciudades con motivo del día de la toma de la Bastilla, según dieron cuenta informes recibidos aquí.

Las estrictas medidas de seguridad en Túnez, impidieron los atentados en la capital misma, donde dos bombas hicieron explosión causando considerables daños el último fin de semana.

FUE PROHIBIDO INFORMATIVO RUSO

WASHINGTON, 15 (U.P).- Estados Unidos ordenó a Rusia suspender inmediatamente "la publicación en este país del Boletín Informativo Soviético y todo material de propaganda parecido".

En una nota entregada al gobierno de Moscú, el Departamento de Estado también notificó a los Soviets que los Estados Unidos están igualmente suspendiendo "inmediatamente" su propia revista en "América", impresa en idioma ruso para los lectores de Rusia.

La nota formula al gobierno del Kremlin el cargo de estar entorpeciendo la distribución y venta de la revista "América", al recurrir a medidas "obstruccionistas" con el fin de mantener a los lectores soviéticos alejados "del verdadero cuadro de la vida americana, destinado a procurar la comprensión entre los dos pueblos".

Si los comunistas insisten en continuar la lucha, sufrirán fuertes bombardeos

TOKIO, 15 (UP).— El general J. Lawton Collins, jefe de Estado Mayor del Ejército norteamericano, amenazó a los comunistas con algunos "fuertes bombardeos" y otra prueba de la guerra aérea acelerada de las Naciones Unidas, a menos que los rojos accedan al armisticio en Corea.

Advirtió que si "una potencia de fuera" entra a la guerra, las Naciones Unidas contestarán con todas las armas disponibles en su arsenal, con la excepción de la guerra bacteriológica.

Añadió, sin embargo, que Estados Unidos "sin duda consultará a las Naciones Unidas antes de usar artillería o armas atómicas".

Collins, quien acaba de regresar a Tokio de una visita al teatro de guerra en Corea, se excusó de vaticinar el resultado de las negociaciones de tregua en Pan Mun Jom, fuera de decir que hay una "posibilidad" de paz. Dijo: "Pero si los comunistas insisten en continuar la lucha, sufrirán algunos fuertes bombardeos".

Los comunistas han sufrido últimamente dos demoledores golpes de las escuadrillas de aviones de guerra aliados.

Collins dijo, asimismo, que las Naciones Unidas podían derrotar cualquiera ofensiva comunista en Corea, a menos que "una potencia de fuera lance un peso considerable en contra nuestra". Añadió que "en ese caso, si es necesario, emplearemos lo que tengamos para salvar nuestras fuerzas, con excepción de la guera bacteriológica".

Collins, en un principio, se excusó de decir si las Naciones Unidas usarían la artillería atómica si esta "potencia de fuera" entrase a la guerra. Dijo: "Eso es algo que al enemigo le interesaría saber". Después manifestó: "La hemos probado, pero no estamos en condiciones de usar proyectiles atómicos en los campos de batalla. Estamos realizando grandes progresos".

SE ESTIMA QUE TRUMAN NO ACEPTARA LA REELECCION

CHICAGO, 15 (U.P).— (Por John Cutter).— El Presidente Truman intervendrá rápidamente para detener todos los esfuerzos que se haga en la convención nacional demócrata, que se iniciará el lunes 21, para "reclutarlo" y obligarle a presentarse a la elección en noviembre.

Desde hace dos semanas, Truman ha venido resistiendo la creciente presión para que vuelva a presentarse, pese a sus reiteradas declaraciones en el sentido que su único proyecto es retirarse de la lucha política activa después de cumplirse su período en enero.

El presidente del comité nacional demócrata, Frank E. McKiney, declaró por su parte que estimaba su deber "desalentar" todo proyecto de reclutar a Truman, porque está convencido de que "en ninguna circunstancia" el Presidente aceptará la postulación de su nombre. Dijo Mc Kiney que el domingo pasado conversó durante dos horas con Truman sobre este asunto y que este último volvió a reiterar, quizás si por décimaquinta vez que no desea presentarse.

Este fué el principal acontecimiento del día en el campo político norteamericano, al iniciarse la "invasión" demócrata de Chicago para su convención. Esta deberá elegir candidato a Presidente entre no menos de 16 aspirantes y los posibles reclutados. Aparte de Truman, se habla, entre estos últimos, del Gobernador de Illinois Adam Stevenson, quien también ha insistido en que no le interesa la candidatura presidencial y que solo aspira a la reelección al cargo que desempeña.

Los elementos liberales del partido y de los campos obrero e independiente, verían con simpatía la candidatura de Stevenson.

Se cree que entre quienes durarán más en la "carrera" por la nominación figuran, además de Stevenson —cuyo nombre se propondrá aun contra su voluntad— los senadores Richard B. Russell, Este Kefauver, Robert S. Kerr, el actual Vicepresidente Alben Barkley y el Director de Ayuda Recíproca, Averell Harriman. Hay además los llamados "hijos favoritos" por quienes sufragarán en la primera votación algunos estados, como los senadores Humphrey y J. Williams Fulbright; los gobernadores G. Menen Williams, de Michigan, y Henry F. Schricker, de Indiana; Sam Rayburn, presidente de la Cámara, y el Gobernador Paul A. Dever, de Massachusetts, a cuyo cargo estará el discurso de fondo de la convención.

Los aspirantes a las candidaturas han empezado a instalar sus "cuarteles de campaña" en los mismos locales que la semana anterior ocuparon los republicanos. Russel tiene el suyo donde funcionaba el del derrotado aspirante republicano, senador Robert A. Taft, y aparentemente es el que más confianza tiene en el triunfo. Un vocero de la campaña de Russel dijo que creía que Kefauver, que obtuvo más delegados a su favor en las elecciones preliminares, desaparecerá de la lucha después de las primeras votaciones.

Los representantes de Kefauver han acusado a los contrarios de tratar de sobornar a algunos delegados para que en la primera votación no lo hagan por el senador.

Posibles candidatos a la Convención que se inaugurará el 21

El presidente del partido, McKiney, cree que la convención terminará el jueves por la mañana si el programa preparado se cumple estrictamente.

Entretanto, el campo republicano ha pasado a un descanso de dos semanas. Eisenhower llegó a Denver, donde descansará hasta después de terminada la convención demócrata, para iniciar sus jiras proselitistas por el país. El candidato a la Vicepresidencia, Richard Nixon, está en su hogar en el Estado de Washington.

Su interés, como el de todo el país, estará en la convención demócrata respecto a la cual no pueden hacerse predicciones, porque, como lo declaró McKiney, los votos están "muy dispersos" y ninguna coalición de dos aspirantes es suficiente para conseguir un triunfador. Se necesitán 616 votos para ser elegido candidato.

Nuevos bombardeos en zona de capital: Corea

SEUL, 15. — (UP). — Cazabombarderos aliados atacaron con éxito talleres de reparaciones de locomotoras y una fábrica de cemento cerca de Pyongyang, hoy, en otro asalto aéreo en contra de blancos vitales situados en la zona de la capital de Corea del Norte.

El ataque fué realizado por aviones "Shooting Stars" y "Marine Corsairs". Los pilotos informaron que estallaron grandes columnas de fuego, y hubo otras explosiones menores después que ellos dejaron caer sus bombas sobre los blancos y ametrallaron otros lugares con sus ametralladoras. La maestranza y la fábrica estaban situadas a unas 15 millas al este de Pyongyang.

Otros cazas-bombarderos continuaron prestando estrecho apoyo a las fuerzas de tierra, atacando posiciones del frente comunista, destruyendo 24 fortalezas, cuatro emplazamientos de cañones y tres edificios de depósito de provisiones.

Fuerzas de tierra de las Naciones Unidas rechazaron un salvaje contraataque comunista a una colina de la costa oriental, al sur de Kosong, a raíz de un combate mano a mano, de carácter sangriento. Las bajas rojas pasaron de seiscientas en los últimos cuatro días de lucha en esa zona.

160 MANIFESTACIONES COMUNISTAS EN JAPON

TOKIO, 15.— (UP.)— El partido comunista japonés celebró el décimotercer aniversario de su fundación, y la policía se encuentra en estado de alerta en toda la nación para prevenir cualquier disturbio.

Se cancelaron los permisos a todos los policías y se dió instrucciones de último minuto a los oficiales.

Las autoridades están decididas a impedir la repetición de los disturbios del 1.o de mayo, en los que tres personas resultaron muertas y cientos más heridas.

TOKIO, 15.— (UP.)— Cuarenta y siete comunistas fueron detenidos al ocurrir disturbios en las manifestaciones organizadas para celebrar el trigésimo aniversario de la fundación del partido comunista japonés.

Los comunistas organizaron 160 manifestaciones y la policía concentró fuerzas en Osaka, Koyoto y Hyogo, donde los rojos cuentan con más fuerzas.

Veintinueve rojos fueron detenidos en Okaido, después de librar una refriega con la policía y 18 en Kyoto, donde se prohibieron sus manifestaciones.

Negociaciones para la adquisición de producción de estaño de Bo

WASHINGTON, 15.— (UP).— El economista León Me ex funcionario del Gobierno de este país, declaró que, actu representación de un grupo de hombres de negocios, y con torización del Gobierno boliviano, ha ofrecido a la Corpora Reconstrucción Financiera (R. F. C.), un contrato a largo para la adquisición de toda la producción de estaño de Bol

Henderson dijo que el precio pedido en la proposición presentada a la RFC es de un dólar, 21 y medio centavos por libra. El ofrecimiento hecho a la RFC, que es una entidad compradora de estaño para los Estados Unidos, fué el resultado de la visita que hizo Henderson hace varias semanas a Bolivia.

El economista rehusó dar a conocer la identidad de sus asociados, limitándose a decir: "En representación de mis asociados, y con la autorización del Gobierno boliviano, he ofrecido a la RFC un contrato a largo plazo para la adquisición de toda la producción de estaño de Bolivia al precio vigente". Añadió que la duración del contrato sería, por lo menos, de dos años. Calculó la producción de estaño boliviano en un mínimo de 30.000 toneladas anuales, casi la mitad de la cual se embarcaba anteriormente a Estados Unidos y el resto se enviaba a otros países.

Wiley F. McKinnon, jefe de la División de Estaño de la RFC, confirmó que "hay conversaciones" entre la corporación y el grupo de Henderson, pero declinó hacer predicciones acerca de su resultado.

El Gobierno de Bolivia anunció hace varias semanas que todas las ventas de estaño producido en el país estarían a cargo del Banco Minero de Bolivia. Un representante del Banco, Raúl Canedo Reyes, llegó a Nueva York la semana pasada para instalar allí sus oficinas.

McKinnon dijo que Canedo Reyes lo visitó el lunes, pero sólo para presentarle sus saludos, y que no trataron de negocios.

Añadió que la corporac ha adquirido estaño desde hace varias sema dió finalmente que llegada de Víctor Andra vo Embajador de Bolivi aclarar la situación respec ventas de estaño boliviano.

Henderson, que ha tenido dilatada carrera en el la economía, fué jefe de cina de Regulación de durante la segunda guerra dial. En la actualidad, tie cinas propias en Washingt mo economista y consultor asuntos económicos y financ

SISTEMA PARA ELECCION DE PRESIDENTE EN COREA

PUSAN, Corea, 15.— (UP.)— La Asamblea Nacional aprobó el proyecto de ley electoral propiciado por el Gobierno, que permite a todo ciudadano presentarse como candidato a la Presidencia de la República, sobre la base de la recomendación de 500 votantes hábiles.

Se espera que el Presidente Sygmann Rhee firme el proyecto de inmediato, convirtiéndolo en ley y anuncie mañana la fecha de las elecciones presidenciales.

Una fuente del Gobierno dijo que es posible que las elecciones tengan lugar alrededor del 5 de agosto. El nuevo proyecto de ley fué aprobado por 89 votos contra 0 y dispone también la elección simultánea, pero separada del vicepresidente.

Desde la aprobación de la modificación constitucional que dispone elecciones populares, dos miembros del Gabinete han anunciado su candidatura para vicepresidente, pero ninguno aún para Presidente.

Ellos son Lee Yoon Yung, Ministro sin Cartera, y Lee Bum, Ministro del Interior.

MASA DE AIRE FRIO DEL ESTE AUGURA ALIVIO

NUEVA YORK, 15.—(U Una masa de aire frío se plaza lentamente hacia el prometiendo algún alivio los habitantes afectados calor en la parte oriental país, pero no se alienten chas esperanzas de que ee la temperatura en los dos meridionales que est temperaturas de 34 grados

El de ayer fué el 14 de de más calor en Nueva Y

La Oficina Meteorológica ticinó que hoy nuevamente brá grandes temperaturas.

Muchas firmas cerraron más temprano que de co bre, para permitir a su pleados que marcharan sus hogares y evitar así la ra de mayor congestionam en el tránsito.

Más de 650.000 personas acudido a las playas en de refresco.

Destroyer "Southerla recibió cuatro impac

WASHINGTON, 15 (UP El destroyer norteamerica "Southerland" recibió cu impactos en un duelo unas baterías comunistas tierra, frente a la costa Corea, el lunes, según re la Secretaría de Marina que añadió que ocho mari ros recibieron heridas de menor importancia.

El "Southerland" ella a cinco de las siete baterías costeras en una batalla 24 minutos, en el transc so de la cual más de 200 las de 5 pulgadas fueron paradas en contra de emplazamientos comunist El destroyer volvió a en en acción tres horas des de recibir los cuatro impactos.

Manifestaciones hostiles hicieron los comunistas al Ministro canadien

BRISBANE, Australia, 15 (U.P).— Los comunistas hi zaron e interrumpieron al Primer Ministro australiano Ro Gordon Menzies, mientras éste rendía un informe a la nac desde la Alcaldía de Brisbane, sobre su recientes conferencias Londres y Washington.

La policía echó a los manifestantes de la Alcaldía desp que interrumpieron el discurso de Menzies una y otra vez cánticos a coro de "queremos paz" y provocaran peleas a pu tazos.

Menzies contestó a los grupos comunistas llamándolos ratas chillonas, y recordando a la nación en su mensaje por radio, que los comunistas chinos gritan que desean la paz mientras matan soldados australianos en Corea.

Menzies dijo que si estalla la guerra, Australia estará mejor preparada que nunca para ello y que había hecho arreglos para obtener en otros países los materiales bélicos que la nación no puede producir.

Al decir esto fué interrumpido nuevamente por los re y Menzies les contestó dicie "Estoy hablando de la defen esto no interesa a ustedes, ratas chillonas".

El Primer Ministro adv que si el sudeste de Asia cay ra bajo la dominación comu ta, ello afectaría la seguri de Australia "en forma m radical" y dijo que el Pacto Pacífico constituye el más gr de paso en la historia de A tralia para garantizar la se ridad de la región del Pacífi

LAS MEJORES OPORTUNIDADES COMERCIALES

Alfombras

German Geell Mira — MAC-IVER 460 - FONO 34921
Venta privada
ALFOMBRAS
Magnífico surtido de ALFOMBRAS nacionales, en todos tamaños, colores y dibujos.
Facilidades de pago
REMATES MAC-IVER 460

ARGOLLAS PARA NOVIOS
Casa Sostin
Nueva York 66 — Fono 60072

ARTICULOS PARA NIÑOS
Fábrica "Silbertex"
Del fabricante al consumidor San Diego 219 B - Reembolsos.

Casa LA MAMA
SAN DIEGO 842
Ofrece para novias: bouquets, coronas, azahares; y para bautizos, gran surtido de chiches, tarjetas y flores; ajuares en lana y seda.

CUNAS plegables MIGUELINA
Cunas completas con colchón y almohada, desde $ 1.600.— Teléfono 34852.— Despachos rápidos a provincias.
HUERFANOS 615

ARTICULOS PARA SEÑORAS
damitas
Novias: Ropa interior sobre medida, seda natural y "nylon".
Modas: Confecciones finas. Se reciben hechuras
Camisones: Batas de levantarse. Chombas.
CONSULTE CREDITOS
MERCED 712, esquina de Mac-Iver (Plazuela, rincón)
Despacho a provincias

LANAS PARA MAQUINA 9/1, $305 EL KILO, TODOS LOS COLORES
HILANDERIA DE LANA
VICUÑA MACKENNA 2395
CASILLA 4502 REEMBOLSO

BOTILLERIAS

BOTILLERIA SAN ANTONIO
Fono 50211
Abierto Sábados, Domingos y festivos. Reparto a domicilio.
SAN DIEGO 1959

BOTILLERIA "SERRANO" JUANITA
VINOS TALCA Y LLANO DE MAIPO
EXTENSO SURTIDO EN VINOS EMBOTELLADOS LICORES CERVEZA Y BEBIDAS GASEOSAS
SERRANO 401 - FONO: 66601
REPARTO A DOMICILIO

CALZADO

Guillermo Espinoza
Hechuras finas para señoras
SERRANO 90

Rossy
El Calzado de Lujo para Damas, plantilla, hecho a mano. Lindos modelos de temporada, en ternerón La y gamuza finísima.
Haga economías y cómprelo directamente al fabricante, en MORANDE 542 (Oficina 7)

Calzados para Damas
Hecho a mano y sobremedida
ANDRES RODRIGUEZ
UNION CENTRAL 1012 POR ANUNCIADA

LAPATILLAS
COMPRELAS DIRECTAMENTE EN LA FABRICA:
LIRA 484

Cambios, Pasajes y Turismo

Bruno Orsini
AHUMADA 131 — Oficina 804
8.o piso — Fono 89675

Munditur
Agustinas 1036 - Fono 63900

CAMISERIAS

KIBER
FABRICA DE CAMISAS
Especialidad en camisas de medida. Completo surtido en artículos para caballeros. Somos fabricantes e importadores.
SAN DIEGO 302

CASIMIRES Y GABARDINAS

Peinados y Semipeinados
Las mejores calidades
Ventas al público y a comerciantes. Precios excepcionales. — Fábrica: Lira 1084

CUNAS

CUNAS plegables MIGUELINA
EL NIDO Ideal PARA SU GUAGUA
HUERFANOS 615
DESPACHOS A PROVINCIAS

FAJAS

Casa CLARY
(Atendida por su propia dueña)
Moldeadores - Fajas - Sostenes y Cinturetti. Fajas abdominales para hombres, sobre medida. Pedidos contra reembolso
STO. DOMINGO 1034 OF. A - FONO: 68096

FOTOGRAFIAS

Sus fotos en colores, blanco y negro. Fotocopias de dibujos, catálogos y clisés, mándelos hacer a Foto Estudio "Chaskel". HUERFANOS 757 - Local 7

LIBRERIAS

Cultura
Huérfanos 1179 - Fono 88830

"Editorial Pax"
Huérfanos 770 - Fono 30301

PARA LIBROS Y ARTICULOS de ESCRITORIO
Librería EL ATENEO
SAN ANTONIO 445 FONO 31486
(Entre Merced y Monjitas)

Nacimento
San Antonio 240 - Fono 32062

Zamorano y Caperán
Compañía 1015 - Fonos 80726, 80727 y 80728

MODAS

MODAS ELISA
Ultimos modelos. créditos sin recargo
SAN DIEGO 77
TELEFONO 80965 - SANTIAGO

CARTERAS PARA SEÑORAS
CASA MIGUELINA
Carteras en general para señoras. Teléfono N.o 34852 Despachos rápidos a domicilio.
HUERFANOS 615

Muebles plegables

Gabinete-cama "Rex" y Sofá-cama "Rex"
Moneda 741 - Fono 69774

MOTORES

Para motores eléctricos
MORENO
ARTURO PRAT 136

PANTALONES

PANTALONES
DAMAS Y CABALLEROS
MEDIDAS - HECHURAS
TECNICO ESPECIALISTA
SAN ANTONIO 431

PAPELERIAS

Papelería Central
Nueva York 63 - Fono 60983
Papeles para habitaciones, maletas y vidrios.
Despachos contra reembolso.

PELETERIAS

Compre y transforme sus pieles en la PELETERIA ANTARTICA
SAN ANTONIO 216 - 2.o piso

RADIOS

"Ordina"
Organización Distribuidora Nacional Enrique Palma.
Radios RCA Victor.
Créditos. También Discos.
ALAMEDA 2981

Casa ODEON
RADIOS RELOJES CREDITOS
Las últimas Novedades en discos 78, 45 y 33 1/3 R. P. M.
SAN DIEGO 1015 - Tel. 62878 - Stgo.

RADIO SPORT
MURIALDO HNOS.
AV. MATTA 1121
Reparaciones y transformaciones garantidas de radios, electrolas y toda clase de repuestos y accesorios. Materiales y artefactos eléctricos.

RADIOS SIN PIE
Timar Ltda
NUEVA YORK 57

TECNICO ALEMAN
Arregla cualquier radio o pic-up, a domicilio.
Trabajo de transformación y adaptación de tres velocidades a cualquier tocadiscos. Atención todos los días.
Independencia 2583
FONO 89378

RELOJERIAS

RELOJES Y JOYAS
ECONOMICE comprando directamente al importador: Joyas y relojes. Amplios créditos
IMPORTADORA ITALO-CHILENA DE RELOJES Y JOYAS
BANDERA 84 - OF. 314 - 3.o PISO

RELOJERIA Y JOYERIA "ROSSE"
Ofrece relojes de afamadas marcas suizas: OMEGA, CYMA, VULCAIN, CERTINA, MARVIN, ULMA.
Relojes de 18 kilates, para señoras y caballeros. Anillos oro 18 kilates.
Argollas de compromiso.
REEMBOLSOS
Bascuñán 67 — Fono 95465
CREDITOS

SASTRERIAS

CREDITOS PASCUAL SASTRE
San Diego 928

TERNOS
Ropa — Calzados
y catres usados, compro.
FRANKLIN 742 — FONO 52596

SUELERIA

SUELERIA RODEO
CUERO — RENO
$ 28.80 pie Doc.
AVENIDA — MATTA — 1155

La alegría de los niños..
COCOA PEPTONIZADA RAFF
Agrada por su sabor ya que se elabora con cacao químicamente puro, peptona y extracto de malta, rico en vitaminas.

LIQUIDACION TOTAL por ¡¡DEMOLICION!!
¡TREMENDAS REDUCCIONES DE PRECIOS! VEA ALGUNOS:
Trajes de lana fina, $ 795.-
Trajes sastre, hechuras de primera, $ 1.100.-
Abrigos forrados de raso, $ 1.400.-
Batas de seda, negro y colores, $ 795.-
Blusas finas, $ 295.-
SECCION ESPECIAL PARA TALLAS GRANDES
Aproveche los últimos días
Casa VIENA
SAN ANTONIO 220

EN KOTKA, EL EQUIPO CHILENO DE FUTBOL JUEGA HOY CON EGIPTO

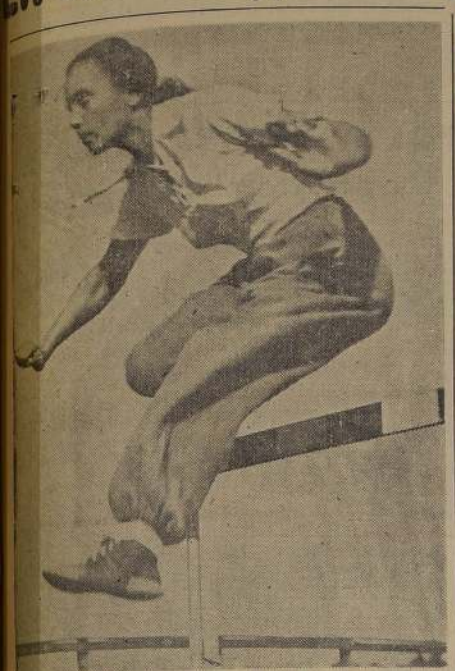

ACTUARA EN LOS 80 METROS VALLAS.— A la atleta brasileña Ivonda dos Santos le puede corresponder un lucido desempeño en la 80 metros vallas, prueba que ganó en el reciente torneo sudamericano con 11" 7|10. En esta competencia participará nuestra compatriota Marion Huber, ocupante del segundo lugar en Buenos Aires, con el mismo tiempo de la brasileña.— (Foto UNITED PRESS)

PROGRAMA OLIMPICO PODRIA REDUCIRSE

HELSINKI, 15. (U. P.)— El Comité Olímpico Internacional celebrará mañana sesión plenaria, existiendo la posibilidad de que acuerde una reducción en el número de eventos en el programa de la XV Olimpiada Mundial que, oficialmente, comienza el sábado próximo.

Sigfried Edstroem, de Suecia, en su calidad de presidente del Comité Olímpico Internacional, ha sugerido que una solución posible sería eliminar inmediatamente todas las pruebas por equipos de las diversas competencias.

Otras proposiciones incluyen la de que el Comité Olímpico Internacional considere:

Primero: Eliminación de los 10.000 metros caminata en las competencias atléticas para hombres, y el lanzamiento de la bala en las de las damas.

Segundo: Limitar la competencia de lucha a ocho categorías o clases. Ahora hay un total de 16: 8 estilo libre, y ocho estilo greco-alemán.

Tercero: Eliminar las pruebas por equipos en el pentathlon moderno, gimnasia, ciclismo y esgrima.

Cuarto: Establecer la eliminación preolímpica para reducir el tamaño de las competencias por equipos en atletismo.

Quinto: Limitar el número de participantes en la competencia de tiro.

SOCIEDAD NACIONAL DE PAÑOS DE TOME

DIVIDENDO N.o 106 — CIERRE DE REGISTRO

El 25 del mes en curso se pagará un dividendo provisorio de $ 1.60 bruto por acción, acordado por el Directorio, para cuyo efecto se cerrará el Registro de Accionistas desde el 9 al 25 del presente mes, ambos días inclusive.

A los Accionistas residentes en Santiago, Valparaíso y Concepción, dicho dividendo les será pagado desde la fecha indicada, por el DEPARTAMENTO DE COMISIONES DE CONFIANZA DE LAS RESPECTIVAS OFICINAS DEL BANCO DE CHILE, y a los que no residen en las ciudades citadas, se les enviará el dividendo directamente por correo.

Santiago, 1.o de Julio de 1952.

EL DIRECTOR-GERENTE

Ayer ganaron Rusia, Yugoeslavia, Polonia, Hungría y Dinamarca

EL BASQUETBOL

HELSINKI, 15 (UP).— Los equipos de Chile y Brasil representarán los colores latinoamericanos en la eliminatoria de fútbol, de mañana miércoles, cuando enfrenten a Egipto y Holanda, respectivamente.

Los chilenos jugarán en la cancha de Kotka, donde ya se encuentran, mientras los brasileños jugarán en Tampere, a donde se dirigieron hoy día. Probable equipo chileno: Litvak; González y Massaro; García, Jara y Leal; Saavedra, Vial, Albornoz, Vásquez e Irenio Jara.

LE COSTO GANAR A LOS RUSOS

HELSINKI, 15 (UP).— Hoy se iniciaron las eliminatorias de los equipos de fútbol que participarán en el campeonato olímpico, con los siguientes resultados:

Rusia derrotó a Bulgaria por 2 goles contra 1, en dos períodos complementarios de quince minutos cada uno, pues al finalizar el primero y segundo tiempos ninguno de los dos equipos abrió el marcador. El partido se disputó en el pueblo de Kotka.

Yugoeslavia derrotó a India por diez tantos contra uno. Al final del primer período Yugoeslavia aventajaba a los indios 5 goles contra 0. El partido se jugó en el estadio local de fútbol de Lasti.

En el segundo partido disputado en la misma cancha, Polonia derrotó a Francia por dos goles a uno. El primer tiempo terminó empatado a un tanto.

Dinamarca ganó a Grecia por dos a uno, en un partido jugado en Tampere. En el primer tiempo los daneses ganaban dos por cero.

En el otro encuentro disputado aquí, Hungría venció a Rumania por dos goles contra uno. El primer tiempo terminó favorable a los húngaros por uno a cero.

LA RUEDA DE BASQUETBOL

HELSINKI, 15 (UP).— Se cumplió la segunda rueda de las eliminatorias de básquetbol de los Juegos Olímpicos, con la contundente victoria de Canadá sobre el fuerte equipo rumano, por 72 tantos contra 51, en el primer encuentro de representantes de Oriente y Occidente en estas competencias.

Canadá virtualmente se aseguró un lugar en la competencia olímpica propiamente tal, pues la de hoy es la segunda victoria de su equipo. El torneo es por doble eliminación.

En los otros resultados Grecia derrotó a Israel por 52 puntos contra 50, en el más disputado partido del día.

Bélgica venció a Suiza por 59 contra 49 puntos.

Grecia y Bélgica habían sido derrotados ayer en la primera rueda, pero las victorias de hoy les aseguran un lugar en las competencia final.

En el último partido de la segunda rueda, Italia derrotó a Turquía por 59 tantos contra 37, después de ir perdiendo al finalizar la primera etapa 24 a 16.

Con los resultados de hoy los cronistas deportivos locales estiman que Cuba, vencedor ayer de Bélgica, tiene prácticamente asegurado un sitio en las finales, mientras que Israel, Suiza y Turquía han quedado ya eliminados de las mismas, aunque han pasado a la rueda de perdedores que aún les da una posibilidad.

LLEGARON LOS URUGUAYOS

HELSINKI, 15 (UP). — Eduardo Risso, de Uruguay, campeón individual de remos "scull" de Sud

(A la página 13, columna 7)

RESPONSABILIDAD. — Domingo Pillado es el insider derecho del cuadro chileno, cuya presentación ante Egipto ha provocado mucha expectación.—

CENTROFORWARD. — Justo Albornoz será el centroforward del conjunto chileno, que hoy actuará frente a Egipto, un rival muy peligroso.—

JOSE BRAVO.— Interior izquierdo del equipo nacional, quien debuta hoy en la Olimpiada de Helsinki, enfrentando a los egipcios.—

ARGENTINOS CONFIAN EN SUS BOXEADORES

HELSINKI, 15.— (UP).— La delegación de pugilistas de Argentina, que en 1948 ganó dos primeros lugares, un tercero y un cuarto, en las Olimpiadas, ahora tiene grandes esperanzas para la décimoquinta Olimpíada, según dijo Arturo Rodríguez Jurado, entrenador de box.

Rodríguez Jurado, quien también fué entrenador del equipo de pugilistas de 1948, declaró que el grupo de doce boxeadores está en excelentes condiciones, a pesar del viaje de 26 días en barco desde Buenos Aires a Helsinki. Llegaron la semana pasada y han estado ejercitándose diariamente en el gimnasio finés.

En una entrevista con la United Press, Rodríguez Jurado dijo: "Hago la misma predicción que hice en 1948. Haremos lo mejor posible, y espero que lo haremos bien. El equipo de 1952 es más pequeño que el de 1948. Argentina tiene inscripciones en cada una de las clasificaciones y dos reservas".

El equipo de boxeadores argentinos está compuesto de los siguientes: peso pesado, José Sartor, campeón latinoamericano; mediolliviano, Antonio Pacenza, campeón latinoamericano; mediano, Julián Héctor Maturano, campeón latinoamericano; mediomediano, Oscar Eladio Herrera; welter, Marcos Sarfatti; pluma, Angel Lenides Leyes; bantam, Rómulo Pares; mosca, Alberto Angel Barengsi, campeón panamericano. Herrera es el único que fué miembro del equipo que participó en las Olimpiadas de 1948.

2 triunfos del Club Municipal San Miguel

El domingo último se enfrentaron en disputa de la Copa "Jorge Boher", los conjuntos superiores del Deportivo Municipal San Miguel con el Club Margozzini, venciendo aquél por la estrecha cuenta de 2-1. El vencedor formó así: Pavez; Valenzuela y Padilla; Chamorro, Piña y Roldán; Quezada, García, Jara, Contreras y Cabezas.

Goles del Municipal: Cabezas y Jara.

En el partido de los segundos equipos, se impuso el Municipal con tiros penales.

RUSOS NO DEJAN VER SUS ENTRENAMIENTOS A LOS OCCIDENTALES

HELSINKI, 15. — (U. P.). — Por segundo día consecutivo, una lluvia torrencial cayó sobre la capital finlandesa en la mañana, pero felizmente el tiempo aclaró hacia las diez A. M., permitiendo la aparición de numerosos atletas en los campos de entrenamiento.

Los rusos, por ejemplo, realizaron prácticas en la pista de Otanami, donde se hallan alojados. Los dirigentes soviéticos no admitieron a los periodistas occidentales en la pista de entrenamiento, pero se supo que el vallista Lituyev había conseguido una marca excepcional en los 400 metros vallas, su especialidad.

Lituyev tiene un tiempo de 51,1 para esta prueba.

Las diferentes naciones siguen alistando a sus equipos de atletismo, habiéndose realizado ya las inscripciones para los cien metros, los cuatrocientos metros vallas, los ochocientos metros llanos y los cien metros para damas. En los cien metros habrá siete series, clasificándose sólo los dos primeros. En los 400 metros vallas y los 800 llanos, se clasificarán los tres primeros de las diversas series.

El chileno Jorn Gevert ha sido inscrito en los 400 metros con vallas.

Se dijo que, en las prácticas de salto alto en el campamento de los atletas de los países comunistas, el rumano Ion Soeter ha conseguido saltar dos metros en varias ocasiones. En 1948, ganó el título olímpico en esta prueba el australiano John Winter, con 1.98.

Una de las pruebas que mayor interés ha despertado es el Pentathlon Moderno, competencia en la cual el sueco Lars Hall parece el favorito, siendo sus más peligrosos adversarios el finlandés Lauri Vikko y el sueco Torsten Linqvist. Veinte países han inscrito representantes en esta competencia, incluyendo a Chile y Argentina.

El Pentathlon se iniciará el 21 de julio, con la prueba de equitación, realizando en los días sucesivos, las competencias de esgrima, tiro, natación y la carrera de cross-country.

Todo el interés de la competencia se concentra en los rusos que toman parte por primera vez en los Juegos Olímpicos. Ayer, en la ceremonia del izamiento de la bandera roja en la aldea olímpica de Otanami, a la cual concurrieron los norteamericanos, Sergei Stemasov, miembro del Ministerio de Deportes de Moscú, dijo:

"Creo que los norteamericanos nos superarán en estos Juegos. Hemos venido a aprender, y debe comprenderse que nos es difícil triunfar, pues carecemos de experiencia en competencias internacionales."

A pesar de esta aclaración, se cree que los rusos serán contendores más fuertes que todos los demás países, aunque no se conocen en detalle los rendimientos de que son capaces.

Un anuncio oficial dado hoy, dice que 68 países han inscrito representantes en un promedio de más de ocho de las 17 competencias. Solamente Francia, Italia y Finlandia están representados en todos los deportes.

AUDAX ITALIANO SE CONCENTRA MAÑANA

Mañana parte a concentrarse a un lugar cercano a la capital, el equipo de honor de Audax Italiano, junto con su team de reserva a la espera de los encuentros con Colo Colo.

SIN LESIONADOS.— El team verde quedó sin jugadores lesionados después del match con la "U". Se mantienen eso sí enyesados: Tello y Donoso.

EN VENTA LAS ENTRADAS. —Ya están a la venta en la sede de Lira 425, las entradas e impuestos de socios para el match del domingo. Todas las localidades bajo la marquesina serán numeradas. No tendrán derecho a las franquicias los audacinos que no estén al día en el pago de cuotas de julio. Los socios de provincias pueden pedir sus reservas para el match con Colo Colo, dirigiendo una carta a Audax Italiano, calle Lira 425 o llamando al teléfono 34780.

HECHURAS
DE TERNOS
$ 1.200.-
CON FORROS DE SEDA
Sastrería "LOUIS"
163 — SAN DIEGO — 163
FONO 80955

HAY CONFIANZA.— Para el equipo olímpico chileno, es de enorme importancia salvar con buen éxito su compromiso de hoy frente a Egipto. En el grabado, Sergio Litvak, reemplazante del "Sapo", quien en Helsinki compartirá con Roa el puesto de arquero.—

DE PIE Y EN 14 FUENTES DE SODA DEBERAN COMER 100 MIL TURISTAS

HELSINKI, 15. — (UP). — Desde hoy día, hasta el 5 de agosto, catorce fuentes de soda atenderán de 75.000 a 100.000 personas diariamente, a distintas horas del día, alimentándolas, dándoles desayuno, almuerzo, once, comidas y cena. Esos centros al aire libre de alimentación estarán abiertos solamente los días que dure la XV Olimpíada Mundial, que prácticamente comenzó ayer con las eliminaciones en básquetbol, y que siguió hoy con las eliminaciones en fútbol.

Estas fuentes de soda, o cafeterías, están situadas en parques, lo más cercano posible al Estadio y otros centros de competencias olímpicas. Estarán abiertas desde las 7 hasta las 23 horas. Todo el día y a cualquier hora, ofrecerán dos platos diferentes, y un postre, además de café, té, leche o chocolate.

No habrá toldos ni techados para defender a los consumidores de lluvias eventuales; ni sillas en que sentarse. Los clientes deberán permanecer de pie al costado de largas mesas, y de esta manera, tendrán que alimentarse rápidamente y dejar espacio a los consumidores que estén esperando turno.

El plato más caro costará 90 marcos finlandeses, unos 40 centavos de dólar (50 pesos chilenos), y una comida abundante, con postre, costará no más de 150 marcos finlandeses, unos 70 centavos de dólar (87.50 pesos chilenos).

Fábrica de Sederías "DIEZ DE JULIO"
— DIEZ DE JULIO 536 —
CONTINUA LA MAS
FORMIDABLE LIQUIDACION
— DE —
CORTES Y RETAZOS DE LANAS
MAÑANA LUNES, pondremos a la venta MILES DE CORTES Y SALDOS de SEDAS LISAS Y ESTAMPADAS
Aproveche los últimos días de la más completa y efectiva
LIQUIDACION DE CORTES Y RETAZOS DE LANAS Y SEDAS
de todas clases y tamaños que podrán comprar a cualquier precio. Sea la primera en hacer su compra y aprovechará esta COLOSAL ocasión que le ofrecemos para comprar artículos buenos a precios de verdadera GANGA.
NOTA.— LOCOMOCION A LA PUERTA, DE MICROS: 3 Ñuñoa-Vivaceta, 7 Recoleta-Matadero, 9 Santa Rosa-Bellavista, 14 Diagonal.
Fábrica de Sederías "DIEZ DE JULIO"
DIEZ DE JULIO 536 (entre CARMEN y Sn. ISIDRO)

CURANTO MERVILLES
MARISCOS
OSTRAS

¿POR QUE ALAMBRE Inchalam?
ES EL INDICADO
¡ALAMBRES de verdaderas PÚAS!
Por su galvanización perfecta los alambres de púas de Inchalam también son insuperables y tienen el máximo de duración.
Se venden en rollos de 275 metros garantizados, lo que permite conocer el precio exacto de cada metro en el momento de colocar un pedido. No ocurre lo mismo con un precio por kilo. Una vuelta más en las púas, o una distancia desigual entre ellas, aumenta ya el peso en un 10%. ¿Y por qué Ud. compra alambre de púas? Ciertamente por las puntas, y no para recibir púas sin punta.
Comparando los precios por metro y por su calidad, no hay nada más barato que los alambres de púas INCHALAM.
DISTRIBUIDORES
GILDEMEISTER Y CIA.
S.A.C. SAAVEDRA BENARD
SOCIEDAD EL TATTERSALL
WILLIAMSON BALFOUR Y CIA S.A
FONCK 177
INCHALAM
Industrias Chilenas de Alambre Ltda.
Av. Vicuña Mackenna 1870 - Casilla 2244 - Santiago

NOTICIARIO DEL FUTBOL

COLO COLO Y AUDAX ITALIANO se concentrarán mañana para su match clásico del domingo. Los albos irán a Los Maitenes y Audax a un lugar que todavía no se ha indicado.

—o—

PARA EL ENCUENTRO de mañana, con Green Cross, Universidad de Chile anuncia la reaparición en su línea de ataque, de Musso.

—o—

GREEN CROSS, que desea a toda costa salir de su incómoda posición de "colista", realizará varios cambios para su lance con la "U". Es muy posible que vuelva Aviles al arco y que reaparezcan Navarro y Apiolaza.

—o—

BORGUES, el jugador uruguayo que actuó por Wanderers sin pertenecer al club porteño, volvió a ser en la última sesión de la Asociación Central "la manzana de la discordia". Se discutía nuevamente si podía jugar ahora por Magallanes, cuando muy acalorado por la posición contraria del directorio, se retiró de la sala el delegado de la Universidad Católica.

—o—

QUINTANA, que ya cumplió su castigo por el incidente en que participó en el match de la "U" con Everton, volverá mañana al team universitario. Como también jugará Musso, la delantera del equipo de Scopelli estará formada por Musso, Di Pacce, Passeiro, Quintana y Ramírez.

—o—

A. ITALIANO no presentará novedades en su match con Colo Colo. Los dirigentes verdes quedaron conformes con la actuación que tuvieron sus jugadores frente a la "U", de tal modo que Audax formará el domingo con: Chirinos; Bello y Olivos; Yori, Vera y Cortés; O. Carrasco, I. Carrasco, Espinoza, Valenzuela y Aguila.

—o—

SANTIAGO, que aún no puede encontrar el paso, cambiará fundamentalmente su formación para su lance con Ferrobadminton. Volverán al equipo ya repuestos: Díaz, Aguilera y Fernández. Se anuncia también, la actuación de Pacheco y del ex centro half de Defensor de Montevideo, Alberto Offenbach.

—o—

LA SECRETARIA de la "U" atenderá mañana hasta mediodía a sus socios en la venta de impuestos para el match con el Green Cross. Desde las 13 horas tendrá una ventanilla especial en el campo de la UC.

Tribunas: 7 dólares

Precios de las entradas, por espectáculos, en Helsinki

HELSINKI, julio. — XV Juegos Olímpicos. — Una Olimpiada es, bueno, una Olimpiada, es decir, se trata de la fiesta del deporte más grande que pueda efectuarse en el mundo. En consecuencia, el valor de sus localidades tiene que distar bastante, por ejemplo, del fanático del fútbol que va a ver actuar a su equipo a nuestro Estadio Nacional.

El precio de las entradas, en dólares, por deportes, es el siguiente: **Ceremonia de apertura.**— Primera clase, 7 dólares; segunda, 4 dólares; tercera, 3; y, cuarta, o galería un dólar y medio. Las clases primera, segunda y tercera, son localidades con sus cómodos asientos y, la cuarta, de pie, aunque también numeradas.

Atletismo.— 7 dólares primera clase y 4, 3 y 1.50 las restantes.

Fútbol.— 3 50 dólares 1.a clase y 2, 1.50 y 1 las restantes.

Hockey sobre césped.— 3.50, 2, 1.50 y 1 dólares, respectivamente.

Gimnasia.— 7 dólares 1.a clase; 3.50 para 2.a clase ; y 2 para 3.era clase. Esto es en gimnasia para hombres. Para damas, los precios bajan a 5, 3.50, 2 y 1 dólar.

Boxeo.— Para las eliminatorias , 3.50 dólares, 2 y 1.50. No hay entradas de 4.a clase, lo mismo que en la gimnasia para hombres. Ahora para las semifinales y finales: 7 dólares en 1.a clase, 3.50 y 2, las restantes.

Lucha libre.— Para las eliminatorias, 3.50, 2, 1.50 y 1 dólar. Para las finales, 7, 3.50 y 2 dólares.

Lucha greco romana — Preliminares: 3.50, 2 y 1.50 dólares. Finales: 7, 3.50 y 2 dólares.

Natación y water-polo.— 3.50, 2 y 1 dólares, en las etapas iniciales. En las siguientes, 5, 3.50 y 1. En las finales, 7 dólares, 5 y 1.50, para 1.a 2.a y 3.era clase, respectivamente.

Levantamiento de pesas. — 3.50, 2, 1.50 y 1 dólar.

Básquetbol. — Eliminatorias: 2, 1.50 y 1 dólar. En las finales estos precios suben a 5, 3.50, 2 y 1 dólar, para las 4 clases de localidades.

Ciclismo. — Finales a efectuarse en el velódromo: 4, 3, 2 y 1 dólar. En la prueba por carretera: 2, 1.50 y 1 dólar.

Remo.— Finales: 3.50, 2 y 1 dólar. Iguales precios en las pruebas de canotaje.

Esgrima.— Entrada general: 1 dólar y medio, las pruebas eliminatorias, y 3 dólares la etapa final.

Equitación. — Pruebas menores: 3.50 y 1 dólar. Prueba Premio de las Naciones, en el Estadio Olímpico: 4, 3.50 y 1 dólar.

Tiro al blanco.— Tiro al blanco: 1.50 dólar.

Peniatlón moderno. — Para equitación, esgrima y cross-country, la entrada general costará 1.50 dólares; para la natación, 3 y 1 dólar; y para el tiro al blanco, 1 dólar.

Ceremonia de clausura de la Olimpíada y etapa decisiva en el Premio de las Naciones en equitación: Primera clase, 7 dólares; segunda, 3.50 dólares; 3.era, 2; y 4.a clase, 1 dólar.

Además de los precios ya indicados, hay otras entradas de valor más alto, pero con derecho, por ejemplo, a la tribuna cubierta u oficial, para la Ceremonia de Apertura (recargada en 15 dólares); a esa misma localidad, pero en los días posteriores a la inauguración y que llevan un recargo de 12 dólares; y al costado que queda al frente de la tribuna oficial, o galerías para nosotros, descubierta, y que tiene un recargo de 10 dólares.

En su mayoría, las entradas son válidas para un espectáculo; pero cuando se trata de entradas compradas para el Estadio Olímpico, servirán para todo el día, es decir, para cualquier competencia que se realice en la mañana o en la tarde. — (Pedro Gajardo C., Enviado Especial de LA NACION).

AUDAX-COLO COLO, EN EL CLASICO DEL FUTBOL CRIO

El clásico del fútbol criollo, entre Colo Colo y Audax Italiano, se realizará el domingo en el Estadio Nacional.

Albos y verdes, rivales de tradición y que siempre han brindado espectáculos de real colorido, pasaron a convertirse, justamente el año pasado, en los protagonistas de encuentros que llenaron por completo los Estadios. Y ello ocurrió por el hecho de ser los dos únicos equipos integrados exclusivamente por jugadores chilenos. Esta política de nacionalizar los cuadros que al principio pareció arriesgada, surtió efectos positivos, pues en 1951 fueron estos conjuntos los principales animadores del campeonato y estuvieron al final muy cerca del título.

El caso parece repetirse nuevamente en esta temporada, pues tanto Audax con Colo Colo marchan en igualdad de condiciones con 9 puntos y están separados por la mínima diferencia de Everton y U. de Chile. Demás está analizar, entonces, la trascendencia que ambos tendrá el desenlace del compromiso.

Entrenamiento al máximo y después concentración, es lo que indica que existe en ambas tiendas. Saben que más que los puntos, el compromiso del domingo se pondrá en juego cuál es el mejor conjunto profesional netamente criollo. Y a este aspecto se le asigna una trascendencia.

En su último compromiso, jugando bastante bien, Colo Colo empató con Unión Española, Audax Italiano, a su vez, igualó con la "U", en un match en que los estudiantes consiguieron la paridad en los últimos minutos mediante un lanzamiento penal.

PUNTAL DE COLO COLO. — José Campos es uno de los elementos más regulares de la defensa de Colo Colo, que el domingo enfrenta a Audax Italiano.—

También Wanderers concentra jugadores después de partidos

Para evitar que "la euforia del triunfo" pueda perjudicar a los jugadores, el entrenador del equipo de honor de Santiago Wanderers, Francisco Platko, también introdujo la modalidad de "concentrar" al cuadro inmediatamente después de un partido disputado.

Este sistema fué puesto en práctica inmediatamente despues del partido que Wanderers ganó en Playa Ancha a Green Cross.

Terminado el partido, con la goleada de seis a dos que dió el triunfo a los dueños de casa, el entrenador Platko los concentró en el Hotel Rolf, y solamente al día siguiente les permitió regresar a sus casas.

Mañana juegan Green Cross con "U" y el sábado Ferro y Santia

Octava fecha del fútbol profesional

La 8.a fecha del campeonato profesional de fútbol se cumplirá entre mañana y el domingo, consultando los siguientes partidos:

Universidad de Chile - Green Cross.— Estos elencos jugarán mañana en la cancha de Universidad Católica a las 15.30 horas. El cuadro universitario está colocado en el segundo lugar de la tabla de posiciones con 11 puntos y viene de empatar con Audax Italiano, por su parte Green Cross es el colista del certamen con solo un punto a su haber.

Ferrobadminton - Santiago Morning.— El sábado en la cancha de Santa Laura se enfrentarán estos conjuntos, en un partido que ofrece especial importancia para ambos. Ferrobadminton tiene ocho puntos en lo que va corrido del torneo, y Santiago Morning sólo cuenta con dos, producto de sendos empates. Ferrobadminton acaba de cumplir una buena performance al derrotar categóricamente a Iberia, mientras que Santiago perdió con Everton en la misma reunión por un tanto a cero.

Wanderers - Magallanes.— En la cancha de Universidad Católica jugarán estos conjuntos que vienen de cumplir satisfactoriamente performances. Wanderers goleó en su cancha a G. Cross, y Magallanes aventajó a la U. Católica en su propio reducto de Independencia. Wanderers tiene 9 puntos en la tabla, y su rival lo sigue de cerca con 8.

Unión Española - U. Católica. — Dos cuadros que van en busca de una rehabilitación, se miden el domingo en Santa Laura. Ambos tienen cinco puntos a su haber y mientras los españoles acaban de empatar con Colo Colo dando una buena demostración de poderío, los universitarios han perdido tres partidos seguidos y esperan conseguir una victoria en este compromiso que se presume será muy parejo.

Everton - Iberia.— En la cancha de El Tranque de Viña del Mar se enfrentarán Everton, puntero absoluto del certamen e Iberia, que viene de caer derrotado frente a Ferrobadminton. El partido tiene mucha importancia para los viñamarinos que desean seguir comandando el campeonato, y también la tiene para los ibéricos que darían una gran satisfacción a sus parciales si obtienen la victoria.

DE LA "U".— Muy bien ha estado jugando Miguel Di Pace en el ataque de la "U", cuadro que mañana se medirá con Green Cross.—

Nuevo directorio del Club Estrella del Sur

En una reunión recientemente efectuada, el Club Deportivo Estrella del Sur, eligió el directorio para este año, quedando formado como sigue: Presidente honorario, señor René Aravena; vicepresidente, señor Hernán Medina; presidente activo, señor Guillermo Iturriagá; vicepresidente, señor Héctor Llanos; secretario, señor Hugo Salinas; prosecretario, señor Hernán Iturriagá; tesorero, señor Mario Gálvez; protesorera, señorita Alicia Cornejo; secretario de prensa y propaganda, señor Atilio Salinas, y directores, señorita Gladys Sudkusl y señor Plutarco Llanos.

RESTAURANT LOMBARD
Serrano 69 MEDIA CUADRA DE ALAMEDA
AMBIENTE FAMILIAR
Especialidad: COMIDA ITALIANA
TODOS LOS DIAS
TALLARINES Y LASAÑ
Almuerzo $ 40.—
Martes y sábado: POLENTA CON PAJARITOS O CON ROSTICHADA
Además, Ravioles, Roquefort Risotto, etc.

EL LICOR MAS SANO PURO DE UVA
PISCO
UNA COPITA EN EL BA
UNA BOTELLA EN EL HOGA

CAJA DE LA HABITACIO
PROPUESTAS PUBLICAS
FABRICACION DE BISAGRA
Se solicitan propuestas públicas para la fabricac de bisagras con materia prima que proporcionará la C las que se abrirán el día 16 del presente, a las 15 horas, en la Oficina del Jefe del Departamento Técnic
Bases y antecedentes, en el archivo del Departam to Técnico, diariamente, de 14.30 a 17 horas.
EL VICEPRESIDENTE EJECUTIVO

La esfera... la más perfecta forma geométrica
EVERSHARP Reporter
la más perfecta pluma esferográfica
¿Por qué la EVERSHARP Reporter es la mejor pluma de bolita?...
...Porque su punta esferográfica no escribe jamás dos veces con el mismo punto de la bolita...
Por eso dura más...
Por eso es más suave...
Por eso traza los rasgos con el mínimo de tinta... y el mínimo de esfuerzo!
venta en Librerías
Apoya en un punto micrométrico
Ahorra tinta y esfuerzo!
Anote rápido
Escriba largo
con una
EVERSHARP Reporter
$ 220
VENTAS POR MAYOR
Representantes:
PEDRO REIMAN & Cia. Ltda.
Casilla 9148, Stgo., Chile
EV 710 Publicitas m. r.

Publicitas s. a.
Esta es la ERA IMPLATEX y
BANDERA 543
su MAYOR Representante!
Precios de LIQUIDACIÓN y sobre éstos
10% de descuento
CUEROS para Tapizar
Charolados, Satinados, Soportados, en todos los tipos y colores
TELAS y HULES
para Manteles, Cortinas, Cortinas de Baño, etc.
Toda clase de objetos:
JUGUETES irrompibles
CARTERAS para señoras
GUANTES domésticos y clínicos
CALZONES para guaguas
BOLSONES, MALETINES
BOLSAS para agua caliente
BOLSAS para hielo
IRRIGADORES completos
Ventas por Mayor y Menor
Fono 88454
BANDERA 543
Almacen Distribuidor
IMPLATEX

VITA-OVO
Alimentos para Aves y Animales molido y en cubos
Lo recomendamos:
en CUBITOS para aves y en CUBOS para animales
CUBITOS VITA-OVO MASH-FOOD XXX
porque: Las aves son granívoras y aunque escarben, no podrán elegir los ingredientes.
CUBOS VITA-OVO ALIMENTO CONCENTRADO PARA VACAS
porque: Las vacas al resoplar no dejarán residuos en comederos y bebederos
ASI, aves y vacas consumirán una ración completa y se obtendrá una economía superior al 15%
CONSULTE A SUS DISTRIBUIDORES:
WILLIAMSON, BALFOUR Y CIA. S. A.

COLO COLO ACEPTA JUGAR EN AGOSTO CON EL NACIONAL

Colo Colo contestó al Nacional de Montevideo que su equipo no podría actuar en Uruguay el viernes próximo como había solicitado la directiva de la institución uruguaya; sin embargo, señaló, está en situación de jugar en Santiago el domingo 17 de agosto. Queda en pie entonces que el cuadro de Colo Colo viajará a Montevideo en la fecha propuesta, siempre que Nacional acep-

Glucosa darán a Inostroza y Celedón durante el recorrido de la marathon

Chilenos los acompañarán en automóvil por el camino, y los alentarán de cerca

(Del Enviado Especial de "La Nación" a Helsinki)

HELSINKI, JULIO.— XV JUEGOS OLIMPICOS.— El domingo 27, a las 15 horas (hora finlandesa, 6 horas adelantada con respecto a la nuestra), se dará la largada a la tradicional prueba de la marathon, la misma histórica carrera que inquieta a los chilenos desde 1920, cuando la Olimpiada tuvo por escenario a Amberes. Fué nuestro representante el brillante fondista Juan Jorquera, quien en 1918, en un campeonato sudamericano efectuado en Buenos Aires, se dijo había quebrado el record mundial para la distancia, aunque su tiempo no fué homologado oficialmente. En Amberes, puede decirse que la esperanza de Chile fracasó, pues empleó 3 horas, 17 minutos y 47 segundos, entrando en el 32 o lugar. Claro que en esa época Jorquera ya no era tan esperanza que digamos, pues había iniciado su decadencia. Juan Jorquera, es ahora chofer de taxi y, hasta hace poco, tenía su paradero en las calles San Diego con Concepción.

En 1924, en Colombes, cuando los uruguayos fueron por primera vez campeones olímpicos en fútbol, nuestro gran Manuel Plaza entraba sexto en la clásica y penosa carrera, inmediatamente después del argelino-francés El Ouafi, quien se colocó quinto. El vencedor fué Kolehmainnen, de Finlandia.

Pasan nuevos cuatro años y el mismo Manuel Plaza va a Amsterdam, Holanda, en donde cumple la más grande proeza de su trayectoria atlética y hace flamear la bandera de Chile en el mástil olímpico, por primera vez en la historia deportiva de nuestro país. Plaza llegó segundo en esta marathon que no se olvidará tan fácilmente y a sólo 26 segundos de su vencedor, que fué de nuevo El Ouafi, el mismo argelino-francés que en 1924 le quitó el quinto puesto. Nuestro campeón empleó en la distancia 2 horas 33 minutos y 23 segundos, mientras que El Ouafi puso 2 horas 32 minutos y 57 segundos... Los que fueron a esa Olimpiada, Ramón Palma, entre otros, cuentan que El Ouafi cruzó la meta y cayó desmayado, extenuado totalmente por el gran esfuerzo, mientras que a Plaza le quedaron energías como para dar su clásica vuelta olímpica, sonriendo y con la mano en alto. Dicen también que Plaza perdió porque inició demasiado tarde el rush final. Cuando nuestro campeón pasó la meta, sus compatriotas lo envolvieron en una bandera chilena y allí nadie pudo decir una palabra porque lo impedía la emoción.

Sigue la historia de la marathon ya, para nosotros, casi sin mayor brillo, pues cuando en 1936 ganó el argentino Juan Carlos Zabala, el chileno Juan Acosta no alcanzó a terminar el recorrido. En 1948, en Londres, Enrique Inostroza, si mal no recuerdo, se clasificó décimoquinto, sin aportar nada más meritorio.

¡CELEDON! ¡INOSTROZA! Y llegamos así a Helsinki, 1952. Siempre tuvieron fama los marathonistas de Chile, fama que ahora, hay que reconocerlo, se ha perdido. Luis Celedón y Raúl Inostroza nos defenderán en esta oportunidad. Hay confianza en ellos, lo mismo que los argentinos la tienen en Delfor Cabrera, el vencedor de Londres y que quiere serlo ahora de Helsinki. Uno de los médicos de la delegación, el Dr. Antonio Losada, me decía que se han estudiado todas las medidas del caso para que nuestros fondistas cumplan una actuación honrosa y que eche por tierra las presunciones de los eternos derrotistas. El personal médico ha dispuesto que a lo largo de la carrera se establezca una especie de posta para atenciones de los fondistas, en especial en lo que se refiere a la suministración de glucosa, que es parte importantísima en un esfuerzo físico de semejante magnitud. "Además —según lo declaró Erasmo López, el jefe de la Villa Olímpica— en alguna forma y aunque no quieran las autoridades de Finlandia, nos meteremos en auto al camino y desde allí les gritaremos a los muchachos que no olviden que son chilenos y otras cosas más".

Inostroza y Celedón alojarán juntos, en la misma pieza que el Dr. Oscar Castro y el entrenador Walter Fritsch.

EL CAMINO ES ESPLENDIDO.— La clásica prueba de la marathon que se corre el domingo 27, a las 9 de la mañana, hora chilena, y a las 3 de la tarde, hora finlandesa, se desarrollará sobre la carretera nacional que queda al norte de esta capital. Salen y llegan al Estadio Olímpico. Los marathonistas las seguirán primero por las calles de la ciudad, saldrán, en seguida a los barrios, pasando por cerca del velódromo y de la Villa Olímpica, para tomar por fin la carretera nacional de Hyrjla, que así se llama. Cuando completen 21 kilómetros justos, lo que ocurrirá en el cruce de Ruotsinkyla, los campeones del camino volverán sobre sus pasos hasta llegar al Estadio, en donde 70 mil personas ovacionarán al feliz triunfador.— (PEDRO GAJARDO C., Enviado Especial de LA NACION).

BREVES DEL DEPORTE

REUNION DE DIRECTORIO.— La rama de ciclismo de la Unión Española celebrará una reunión en la sede social de la institución, a la que deben concurrir los directores y corredores del club.

DEL MANUEL RIOSECO.— En los partidos jugados el domingo por el torneo de La Legua entre los equipos del Manuel Rioseco y el Club Legua Junior, se registraron los siguientes resultados: los primeros y segundos equipos empataron sin goles, y el Manuel Rioseco ganó con tercero por dos goles a uno.

VEINTE PAISES EN EL PENTATHLON MODERNO

HELSINKI, julio. —. — XV Juegos Olímpicos. — He obtenido en las Oficinas de Prensa del Estadio Olímpico de Helsinki, la nómina oficial de los participantes en el pentatlón Moderno a realizarse en las siguientes fechas: lunes 21, equitación, en Hamenlinna, pequeña ciudad de 20 mil habitantes que dista 120 kilómetros de Helsinki; martes 22, esgrima, en el mismo lugar; miércoles 23, tiro al blanco; jueves 24, natación; y viernes 25, cross-country. Es decir, todas las pruebas del Pantatlón se desarrollarán en el lugar indicado. Disputarán los títulos olímpicos:

ARGENTINA: Jorge E. Cáceres, Luis F. Riera, Eduardo J. Sanguinetti y Carlos A. Velásquez.
AUSTRALIA: Forbes Carlile.
BELGICA: Francis D. M. G. Plumerel.
CHILE: Hernán Fuentes, Nilo A. Floody y Luis Carmona.
AFRICA DEL SUR: Harry C. Schmidt.
GRAN BRETAÑA: León S. Lumsdaine, John A. Hewitt, Jervis J. Percy y George R. Norman.
ITALIA: Giulio Palmonella, Alfonso Marotta, Giacomo Rossi y Duilio Brignetti.
MEXICO: José Pérez, David Romero, Antonio Almada.
RUSIA: Igorj Novikov, Pavel Rakitjanskij, Aleksandre Dekhaev y Konstantine Saljnikov.
PORTUGAL: José Serra Pereira, Ricardo Durão, Antonio López y Antonio Travanca.
FRANCIA: Marc Porthault, Bertrand De Montaudoin, Christián Palant y André J. M. Lacroix.
SUIZA: Werner Schmid, Erhard Minder, Werner Vetterli y Franz Hegner.
URUGUAY: Alberto Ortiz, Alberto Lerena, Lem P. Martínez y Américo González.
ESTADOS UNIDOS: Frederik L. Denman Harlan W. Johnson, W. Thad y Guy Kent Troy.
AUSTRIA: Peter Lichtner-Hoyer y Franz Sommer.
SUECIA: Claes R. Egnell, Lars Hall, Torsten Lindquist y Bertil Haase.
ALEMANIA: Adolf Harder, Dietloff Kapp, Berthold Siupik y Werner Reichert.
FINLANDIA: Lauri J. Vilkko, Olavi A. Mannonen, Olavi A. Rokka y Arvo A. Vilhunen.
HUNGRIA: Gábor Benedek, István Szondi, László Karácsony y Aladar Kovácsi. — (Pedro Gajardo C., Enviado Especial de LA NACION).

En Kotka, el equipo...

(De la página 11)

América, que terminó en segundo lugar en esa competencia en las Olimpiadas de 1948, hizo la primera práctica bajo el candente sol septentrional.

Risso y otros 47 miembros de la delegación olímpica uruguaya llegaron en avión a Helsinki, anoche. Otros cuatro miembros llegarán mañana. Risso y sus compañeros de equipo —Miguel Seijas y Juan Rodríguez— llevaron sus botes al centro de ejercicios para regatas olímpicas poco después del desayuno.

Mientras tanto, los demás atletas uruguayos se dirigieron a otros centros de entrenamiento.

Uruguay se ha inscrito para participar en nueve competencias: atletismo, básquetbol, ciclismo, remos, box, regatas de yates, esgrima, natación y pentathlon moderno.

Julio Costemalle, jefe de la delegación, dijo en una entrevista que concedió a la United Press: "Todos los atletas están en magnífico estado físico. Estamos muy contentos con el alojamiento, la alimentación y la cordialidad extrema que se nos prodiga en todas partes".

Los uruguayos están alojados en una de las casas de tres pisos de la villa olímpica situada en las afueras de Helsinki. Las fachadas de las casas son de estuco blanco y el techo de tejas rojas.

Cada piso de las casas cuenta con una cocinilla y en cada habitación hay de tres a cinco catres de hierro. Las comidas principales se sirven, sin embargo, en el enorme restaurante construído en forma de una tienda de campaña, en el que comerán juntos los atletas de 68 naciones. A los sudamericanos se les prepara una alimentación especial todos los días, de acuerdo con sus gustos.

Costemalle dijo: "La comida es excelente, no necesitamos nada".

Los uruguayos atrajeron a grandes grupos de niños finlandeses que deseaban obtener su autógrafo, cuando salieron del campamento que está rodeado por una alta empalizada de alambres.

Los ciclistas, encabezados por Luis de los Santos, dieron algunas vueltas en sus bicicletas por la mañana, pero tuvieron dificultades para pasar por multitudes de niños que extendían los libros para que estamparan sus firmas en ellos.

El equipo de básquetbol, integrado por doce jóvenes, siete de los cuales participaron en las Olimpiadas de 1948 cuando Uruguay quedó en quinto lugar, entrenó hoy. No creen ellos que los equipos de los demás países sudamericanos les hagan una gran competencia en las Olimpiadas; pero temen a los Estados Unidos y otras naciones que cuentan con jugadores de elevada estatura, que ninguno de ellos mide más de un metro noventa centímetros.

PRACTICAN LOS WATERPOLISTAS

HELSINKI, 15.— (UP.)— Estados Unidos derrotó al Brasil por 7 a 4 en un match de práctica de waterpolo.

El jefe del equipo brasileño, Paulo Heildorn, dijo que los norteamericanos eran más veloces, más resistentes y más efectivos cuando intervinieron en el Campeonato Panamericano de Waterpolo, en Buenos Aires, el año pasado.

En las dos sesiones de práctica anteriores realizadas aquí desde su llegada el 7 de julio, los brasileños han derrotado en waterpolo a los hindúes por 14 a 0 y a Rumania por 5 a 3. En partido de práctica los norteamericanos empataron con los argentinos 6 a 6. El jueves se medirán con los sudafricanos.

CONFIANZA DE LOS ARGENTINOS

HELSINKI, 15.— (UP.)— Argentina espera obtener este año una mejor colocación en la clasificación final que en los Juegos Olímpicos de Londres de 1948, en los cuales fué primero entre todos los países latinoamericanos.

El jefe de la delegación, de 180 personas, doctor Domingo Peluffo, dijo en una entrevista que los argentinos tendrían una buena actuación en boxeo, yates, marathon, básquetbol y tiro al blanco. En 1948 los campeones argentinos se adjudicaron el título olímpico en dos categorías de boxeo y Delfo Cabrera ganó la marathon.

Dijo Peluffo: "Daremos el máximo en todas las competencias para las cuales nos han inscrito". Si bien la delegación esta vez es menor que la enviada a Londres, Argentina ha inscrito representantes en casi todas las competencias, a saber: waterpolo, equitación, gimnasia, esgrima, básquetbol, pentathlon, levantamiento de pesas, yates, natación, atletismo de pista y campo, lucha, remo y ciclismo.

La representación argentina es una de las más brillantes entre las de las naciones occidentales que viven en la villa olímpica. Ocupa tres grandes residencias, adornadas con retratos del Presidente Perón y señora.

La delegación tiene a su disposición una flotilla de automóviles, entre ellos, uno de marca "justicialista", de fabricación argentina, que ha llamado mucho la atención aquí. Los integrantes llegaron en un buque argentino la semana pasada.

Peluffo dijo que ninguno de sus miembros se ha enfermado y que, por el contrario, todos se encuentran en perfectas condiciones físicas y estamos muy contentos con la alimentación y el tiempo.

Los integrantes del equipo, que lucen uniformes en que se combinan los colores azul y blanco, son los favoritos de los cazadores de autógrafos que han "invadido" el campamento de atletas occidentales.

Copa Davis: Bélgica eliminó a Francia

PARIS, 15 (UP).— Bélgica se clasificó para las finales de la competencia de la zona europea del torneo por la Copa Davis al vencer a Francia, por la cuenta de 3 a 2, en los partidos celebrados en el Estadio Roland Garros, de París.

El partido decisivo, que fué el segundo jugado hoy, lo ganó Jacky Brichant, venciendo al francés Robert Abdesselam, por 8/6, 6/8, 15/13 y 6/1.

Poco antes el belga Philip Washer había empatado en la anotación, venciendo a Paul Remy, por 6/0, 6/0 y 6/3.

¡Aquí hay un Radio para Ud!

Lo admira, lo escucha y se lo lleva!

Modelo Q-314, 6 tubos.- Ondas larga y corta

Modelo 50-X-5, 5 tubos - Onda larga

Modelo 516-X, 5 tubos - Onda larga

Modelo 5-Q-24, 5 tubos - Ondas larga y corta

Modelo 7-Q-53, 8 tubos Ondas corta y larga Ojo Mágico

Ahora ofrecemos también a nuestros clientes los prestigiosos productos Siam

Cocinas a gas y eléctricas, calentadores de agua, califonts a gas, etc.

Distribuidor Autorizado

RCA VICTOR

RADIOBANDERA LTDA

BANDERA 845

COMPRE SU LLAVE DE LA FORTUNA

SORTEO ③ AGOSTO

ENTERO $ 500.

VIGESIMO $ 25.

POLLA

Sres. Arquitectos y Constructores

ARTEFACTOS SANITARIOS IMPORTADOS

Standard

PARA ENTREGA INMEDIATA

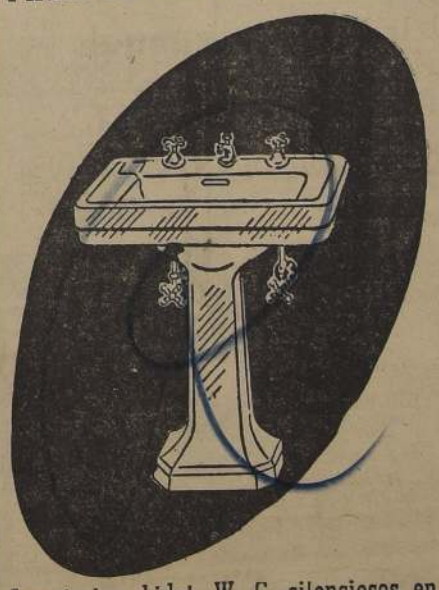

Lavatorios, bidet, W. C. silenciosos en diferentes tipos, con fittings cromados y accesorios.

TODOS IMPORTADOS

LA CASA QUE VENDE MAS Y MAS BARATO EN CHILE

CASA GARCIA

ALAMEDA esq. AVENIDA ESPAÑA. Reembolsos: Casilla 3224.

EL CALZADO QUE SERA SU MAS GRANDE AMIGO!

PRODUCTO DE LAS MANUFACTURAS DE CONCEPCION

FOSALBA viene a llenar una necesidad **EN SANTIAGO** y se instala en un **GRAN BARRIO**, debiendo estar en el centro.

Esté atento a la fecha de apertura de este importante establecimiento comercial.

CALZADOS Fosalba

SAN DIEGO 1184.

No sea calculador...

TAXI-DRINK

le sirve exacto automático mejor!

Una onza justa de licor cae al vaso. A los 5 segundos... cae la segunda dosis... Y así... Ud. prepara y gusta sus cocktails... a su entero gusto... en sus exactas proporciones!

$ 390

Tenga un TAXI-DRINK para cada licor. Se adapta a toda botella. Es hermético. Sin partes movibles. Es eterno!

Venta en grandes almacenes, tiendas de regalos y botillerías

P.R. 1569 - Publicitas s. a.

VENTAS POR MAYOR
Distribuidores exclusivos
PEDRO REIMAN & CIA. LTDA.
Casilla 9148, Stgo., Chile

CASA Morgan
TELEFONO 60901

LOS MEJORES AUTOS A LOS MAS BAJOS PRECIOS
6 — 10 — 15 MESES DE PLAZO

AUTOS

BUICK	1951
DE SOTO	1951
CHEVROLET	1952
CHEVROLET	1951
OLDSMOBILE	1952
OLDSMOBILE	1951
FORD	1951
CADILLAC	1948
LINCOLN	1949
FORD	1949
JOWET	1951
STANDARD	1950
AUSTIN	1947
RENAULT	1947
PACKARD	1950
KAISER	1949
BUICK	1941
HUDSON	1940
STUDEBAKER	1940
PONTIAC "6"	1941
DE SOTO	1948
FORD	1940
FORD	1938

CAMIONETAS
CHEVROLET ... 1952

CAMIONES
FORD ... 1952
8 toneladas.

EN EXPOSICION, REVISADOS Y GARANTIZADOS DURANTE 5.000 KILOMETROS

COMPRAS — VENTAS
PERMUTAS
CONSIGNACIONES

102-Nataniel-102
esquina
ALONSO OVALLE

SASTRERIA
JUAN JOSE JARA
Hechuras finas . . $ 1.400
Virados perfectos. . 680
Recibo composturas y transformaciones de ternos para caballeros, damas y trajes de huaso.
21 DE MAYO 617
2.o PISO — LOCAL 7
(Edificio nuevo), y en
Calle PUENTE 638, Tel. 87558

MARTI
SAN ALFONSO 1145
FONO 91612

VISTASE CORRECTO
SIN PAGAR EL LUJO
MOISES JARA
SASTRE
Especialista en cuerpos difíciles. Ofrece a Ud. Hechuras finas $ 1.400.—
Llévele su casimir a
MERCED 490
OFICINA 3
Será bien atendido.
Atiende: 9.30-1 y 2.30-7.30.
Sábado 9-1

CALZADOS
CREDITOS
DAMAS CABALLEROS
NIÑOS.- BOTAS
CAMISAS CARTERAS
RELOJES
SAN DIEGO 1889

CASIMIRES
No pague el lujo del centro, economice más de $ 400.— en un corte, visitando el Depósito Directo de la Fábrica "OVEJA TOME", de
Marcelo Uranga
COMPAÑIA 1291
OFICINA 214

DENTADURAS ROTAS
REPARA EN UNA HORA dientes quebrados reemplaza en 30 minutos
Laboratorio Dental "RAPIDO", PASAJE MATTE N.o 81
2.o piso —Oficina 222
Pedidos de provincias se despachan en el mismo día.

PELETERIA Baron
CASA DE CONFIANZA
MONJITAS 860
(al lado de La Bahía)
Gran surtido en toda clase de pieles. Los últimos modelos. Los precios más convenientes en plaza.
VISITENOS SIN COMPROMISO

¿SU ABRIGO DE PIEL
NECESITA UN ARREGLO?
Llévelo al Taller de Pieles
MONEDA 856
OFICINA 304
Se lo dejamos como nuevo, y con último modelo.
Trabajo garantizado

MANUFACTURAS "MIRES"
Av. MATTA 912
CHILOE 1109
VENDE DESDE UN PAR CALZADO
CREDITOS

Optica ROTTER
Despacho de recetas
EXATITUD Y PRECISION
HUERFANOS 1029

CHERE AMIE
Modas
desde ABRIGOS elegantes a $ 1200.- hasta PIELES finas
SAN PABLO 2351
FONO 87139
CREDITOS

MUEBLES
DE GRAN OCASION
$ 4.800.—
LIVING Reina Ana, con cojines.
$ 4.900.—
LIVING normando, tapizado en brocato, tallado a mano
$ 7.600.—
LIVING normando, francés de gran calidad, diseño especial.
$ 3.500.—
BUFFET con vitrina y espejo, regla mesa, 6 sillas tapizadas.
$ 7.500.—
ROPERO 3 cuerpos, arrodonado; cómoda, emperatriz 2 veladores con cubierta de cristal.
$ 9.800.—
COMEDOR normando, 8 piezas, lingue o placa.
$ 16.500.—
DORMITORIO normando, 10 piezas, lingue macizo.
657 — Nataniel — 657
NO TENEMOS SUCURSAL

¡Evite los intermediarios!
MALETAS
PORTADOCUMENTOS etc. Compre directamente en la
FABRICA
MALETERIA MUNDIAL
21 DE MAYO 665

Modas LIBERTY
OFRECE
Abrigos - Trajes sastre - Vestidos - 3/4 - Tejidos de punto - Pilotos - Ropa interior, etc
A SOLA FIRMA
10 MESES PLAZO
21 de MAYO 617 Local 9

CHEQUES
LETRAS
PAGARES — FACTURAS
Cobramos sin ningún gasto para el cliente y en forma extra-judicial. Personal especializado, rapidez y seriedad.
Huérfanos 1175 —
OFICINA 504—FONO 61802

JOYAS
BRILLANTES ORO, PLATINO
COMPRAMOS
Precios máximos
JOYERIA Y RELOJERIA
"DRUVI"
SAN ANTONIO 80
FONO 61766

DUVETINA
PARA ABRIGO Y 3/4
1.45 ANCHO — $ 240.—
CHALECOS
SEÑORA $ 125.—
Gran surtido en lana MAGNOLIA y JAZMIN para fabricantes de tejidos
UNIVERSAL
TEXTIL LTDA.
AV. IRARRAZAVAL 449
SANTIAGO - FONO 41663

LIQUIDACION POR ANIVERSARIO
LAPIZ automático gigante, con minas 4 colores, importado,
$ 390.—
ENCENDEDOR automático, modelo Ronson, importado,
$ 360.—
LIBRERIA "IMARES"
MERCED 792

Eiffel
RECONOCIDA COMO LA MEJOR
BICICLETA
Adquiérala hoy mismo con
Grandes facilidades
EN
CASA MANDEL
ARTURO PRAT 740

MODAS Betty
CREDITO A SOLA FIRMA
Abrigos, Tres Cuarto y Batas.
Ultimos modelos
CATRES, SOMIERES, COLCHONES, ROPA DE CAMA, ESTANTE-CAMA
MONEDA 884 ANEXO SAN PABLO 2841

NOVIOS
ARGOLLAS
SIN SOLDADURA
ULTIMA NOVEDAD

Oro 9 kilates . . $	600.—
Oro 14 kilates .	930.—
Oro 18 Kil. Ctes.	1.380.—
Oro 18 kilates gruesas	1.600.—

El par, grabadas y selladas
Unico fabricante en Chile:
JOYERIA
FCO. BLEHOLDER
BANDERA 268 — Santiago
Reembolsos a provincias enviando previamente la mitad del valor

---

CALCETINES
DEPOSITO DE FABRICAS
LOS MAS BARATOS EN SANTIAGO
PASAJE CONSISTORIAL
LOCAL 37
(FRENTE A LA BAHIA)

MEDIAS NYLON

Malla 51, réclame . . $	99.—
30 Denier, malla 51 .	100.—
"Jeanette", 20 Denier	120.—
"Marcuson" NYLON .	130.—
15 Denier de pelo . .	140.—
15 Denier cost. oscura	150.—
Talón y pie café . . .	150.—
Celofán, encaje . . .	180.—
"Betinyani" 15 Den. .	185.—
"Caffarena" 60 Gauge	230.—
"Tipo Nylon Dupont"	62.—

Despachamos contra reembolso a provincias, desde tres pares
FABRICA DE MEDIAS
H. MARCUSON
SAN DIEGO 87 — SANTIAGO

Pianos
IMPORTADOS
PIANOS DE CALIDAD
PRECIOS DESDE $ 55.000
CONSULTE FACILIDADES
P. GALLYAS
MERCED 617
FONO 33491

OPTICA
RODOLFO
HAMMERSLET
AGUSTINAS 1096
esquina Bandera
Fono 88075 — Casilla 3808
ESPECIALIDAD
RECETAS
de médicos oculistas

E. HINZE
BARRACA DE FIERRO
CHACABUCO 61
FONOS: 90369 92019
Fierro

MODAS Marita
POR SOLO
$ 300.-
A sola firma entrega inmediata
Abrigos trajes sastre, en telas importada y nacional, paletoes 3/4, Batas de Jersey, seda y lana.
CREDITOS SIN RECARGO.
AGUSTINAS 826
SABADO ABIERTO TODO EL DIA

MARQUESAS CROMADAS
CREDITOS SIN PIE
METALUX
MONJITAS 843
ENTREPISO

---

otty
MODAS
presenta la línea moderna en sus modelos famosos por su elegancia corte y calidad
IRARRAZAVAL 254
ESQ. PEDRO DE VALDIVIA

GRANDES CREDITOS
PEQUEÑAS CUOTAS
RELOJES SUIZOS
RADIOS de MARCAS MUNDIALES
CON PIE
DISTRIBUIDORA DE RELOJES LTDA.
PASAJE A. EDWARDS 29 - OF. 124

¿Su Receta?
LLEVELA DIRECTAMENTE A LA
FARMACIA KIRBERG
VICUÑA MACKENNA ESQ. IRARRAZAVAL
¡La Farmacia que más se preocupa del surtido!
Recibió: Belladenal — Calcibronat — Prostigmine

DIRECCION GENERAL DE PAVIMENTACION
— CHILE —
PROPUESTAS PUBLICAS
COMUNA DE SAN MIGUEL

Se solicitan propuestas públicas para los siguientes trabajos de pavimentación de calzadas de concreto vibrado y demás obras complementarias, en diversas calles de la comuna de SAN MIGUEL:

a) 5.241 m2. de calzadas de concreto vibrado.
b) 1.388 ml. de soleras rectas de concreto vibrado.
c) 98 ml. de soleras curvas de piedra.

Las propuestas se abrirán en la Alcaldía Municipal de SAN MIGUEL, el martes 29 de julio de 1952, a las 11.30. Para optar a ellas se requiere estar inscrito en el Registro de Contratistas de esta Dirección General, en PRIMERA o SEGUNDA CATEGORIA.

Consultar bases y antecedentes en la Oficina de Partes de la Dirección General de Pavimentación, calle Moneda N.o 723, SANTIAGO.

CARLOS CONEJEROS SEGUEL
Director General.

ABOGADO
SANCHEZ DEL POZO
Especialmente asuntos y juicios de matrimonio. Posesiones efectivas, particiones
De 11 a 12.30 y de 17 a 19 hrs
MONEDA 1137 — OF. 78
FONO 80813

BOCINAS DE AIRE
Cabot
DE 1 A 5 TONOS

FABRICA DE IMPERMEABLES
SUCESION DE JOSE MEDVINS
Impermeables para señoras, caballeros y niños. Pilotos y trincheras de gabardina. Mantas impermeables y de castilla. Trajes para obreros y capas para colegiales.
Sábados abierto todo el día.
Avda. Alameda ranie Latorre N.o 3080
Casilla 46... SANTIAGO

MODAS "SAMY"
CREDITOS
Con sólo $ 200, entrega
Abrigos, Chaquetones, Vestidos elegantes, Trajes sastre gabardina importada, Pilotos y, ahora, su nueva Sección Novias
AV. MATTA 1151

BATERIAS SUECAS
Precios de competencia
6 MESES PLAZO
Descuento a comerciantes
A. TIRAVANTI
COTT & Cía. Ltda.
AV. B. O'HIGGINS 1490-98
SANTIAGO
FONO 67112

Una oportunidad para Ud.!
ESTANTES CAMAS
COLCHON SIMONS
CATRES DE BRONCE
$ 2.300.- CON CORTINAS
10 MESES PLAZO
Casa BRONCELAN
SAN PABLO 2715

BAÑOS DE CAUQUENES
BALNEARIO Y HOTEL RIO CLARO
— RANCAGUA —
Aproveche los hermosos días y pase una agradable y económica estada.
BAÑOS TERMALES ABIERTOS

DEMOLICION SANITARIOS
¡¡COMPRE HOY!! ¡¡TENEMOS GRAN SURTIDO!!
Salas de baño, importadas y nacionales; Termos Winter, Cocinas Immar a gas y leña, Lavacopas Crane. Muebles de cocina y toda clase de artefactos en general.
Tramitaciones por Cajas.
Consulte precios, sin compromiso.
GRANDES REBAJAS
101 Arturo Prat 101

Distribuidora de Relojes Ltda.
AVISA A SU DISTINGUIDA CLIENTELA QUE HA SIDO NOMBRADO AGENTE OFICIAL DE
Standard-SE-Electric
RADIOS TOCADISCOS
RADIOS SIN PIE
PASAJE AGUSTIN EDWARDS 29—OF 124—SANTIAGO

...orte y artistas

r.r.c.

...ne Maria Helfant: el espíritu francés iluminándola...

EL ARTE MAS ABSTRACTO, EL MAS SINTETICO. — Ana María Helfant, la crítica de arte, disertó sobre ese tema, esposándose en el Salón de Conferencias de la Universidad de Chile. Al igual que las personalidades afiliadas al neo-realismo, que afirman que la pintura de Picasso es realismo interno, la conferencista sostuvo: partiendo de lo abstracto, que el arte moderno ha evolucionado igualmente en Francia, pues el artista, dando de mano la mera contemplación de la naturaleza, mira hacia dentro de sí mismo. Ambas explicaciones llegan al mismo punto de partida. Lo que demuestra la descriptación actual, por hallar el verdadero carácter que dé significado a nuestra época.

ALEGRIAS EN ALAMEDA Y PROVIDENCIA. — El Conjunto Brasileño que parte a París próximamente, en su jira por América, dará sus últimas exhibiciones de lo popular de su música en los teatros Alameda y Providencia, el viernes y sábado de la semana en las funciones de matinée, vermouth y noche.

En ella intervendrán Macinda Fonseca, Mateus el "rey del Tamborín", las mulatas del Frevo, y las otras artistas que recién se incorporan María Luisa y Olivia Machado, Nelson Ferraz el bacitono ciego, que quieras por qué razón, no hemos escuchado por alguna temporada de importancia, dará a conocer sus mejores interpretaciones.

¿QUIEN FUE, SEÑOR DIRECTOR?... Como Lukas, el genial caricaturista de la "Semana", de Bogotá, formulamos su protesta. El preguntón a su respectivo jefe máximo: ¿Quién fué el linotipista que hacíendo gala del peor sadismo, mutiló, destrozó e hizo polvo mi último encefalograma?". Más adelante agrega: "No se trata de tomar ninguna represalia violenta, pero urgencia la de hacerle levantar todo un párrafo de esta protesta en alemán, para que se desespere arrancando jotas, dobleúes y equis, pero es tan sólo, para tener muy en cuenta a ese atroz chulavita tipográfico el día en que los libertadores regresemos, muy sí señores, al Poder". Nosotros preguntamos igual que él, envolviendo

"Petruschka", "Redes" y "Czardas en la noche", hoy en el Teatro Municipal

Esta tarde, a las 19 horas, se efectuará en el Municipal la penúltima presentación de los ballets "Petruschka", "Redes" y "Czardas en la noche".

Como la crítica metropolitana ha tenido oportunidad de poner de relieve, los ballets de estreno de 1952, que nuevamente se ofrecerán esta tarde, constituyen el más alto exponente del progreso alcanzado por el ballet del Instituto, que dirige Uthoff.

en la acusación por conducto regular, a mi jefe directo, a los correctores de pruebas, a los linotipistas y hasta el muchacho que llevó el original, que siempre lo lee de pasada. ¿Quién me transformó a Orfeo en "Orgeo" y una humidad "confuncicniana" en "humanidad confusionada?" Seguramente no fué un chulavita, sino el espíritu travieso de algún etrusco atravesado. ¡Oh Confucio! en tus tiempos no había imprenta.

Intelectuales meditan entre los benedictinos de Las Condes...

EJERCICIOS ESPIRITUALES. — Está muy de moda entre los intelectuales católicos, escapar unos instantes al ajetreo nervioso de la vida moderna, profana y prosaica, para entregarse a la meditación y la fervorosa oración. La Abadía de los Benedictinos en Las Condes es el sitio preferido. En sus celdas y corredores han estado meditando preclaros espíritus de nuestra intelectualidad: el fino crítico Alone (Hernán Díaz Arrieta), el profundo historiador Jaime Eyzaguirre, el filósofo y diplomático peruano Alberto Wagner de Reina, y otros de menor cuantía.

Ahí y ésta es la sorpresa: también el filósofo italiano contratado por la Universidad de Chile, don Ernesto Grassi. Equivocadamente se ha dicho de él que era doctor de la Universidad de Munich. No. Es un afortunado profesor del Instituto Petrarca, en Munich, que no es lo mismo. Y decimos afortunado porque ha obtenido la beca que el profesor Rex Crawford ofreció para profesores chilenos en la Universidad de Pennsilvania.

VENDRA EN AGOSTO.— Subsanadas las dificultades con el Departamento de Inmigración de los Estados Unidos, Claudio Arrau saldrá a fines de mes de Nueva York, para llegar a Santiago en los primeros días de agosto. Iniciará entonces una serie de conciertos de abono en el Teatro Municipal.

Mañana da "¡Blum!" por última vez la Compañía de Córdoba, en el Imperio

Lucho Córdoba ha obtenido el más grande de sus éxitos con la interpretación del papel central de la comedia de Discépolo y Julio Porter, "¡Blum!".

Ahora, "¡Blum!" ha entrado en el período final de su exhibición. Hoy va por las últimas veces, en ambas funciones del Imperio, a las 18.45 y 22 horas. Mañana, último día de representaciones, ambas funciones serán populares a precios rebajados.

Títulos y programas

Guy Madison es el nuevo astro que conquista a las muchachas en las escenas de "Todos eran valientes", película en colores de RKO que sigue exhibiéndose en el Santa Lucía.... Ida Lupino, es estrella y productora de "Odio en el alma", una de las dos películas RKO que exhiben en el Normandie.... Farley Granger ha hecho desde la comedia liviana hasta el drama tenebroso con el mismo y extraordinario éxito. Es el intérprete de "Vida de mi vida", que también se exhibe en el Normandie.... Bárbara Payton, es la estrella de "Todos eran valientes", el éxito de aventuras que exhibe el Santa Lucía.... Ingrid Bergman, seguirá en el Cervantes, tal vez por una semana más.

El Central estrenó ayer la cinta "Te veré en mis sueños"

El Teatro Central estrenó ayer la comedia sentimental con canciones titulada: "Te veré en mis sueños", con Danny Thomas y Doris Day, dirigida por Michael Curtiz. Se trata de la biografía de Gus Kahn, el poeta de la canción y de su fiel esposa y sus falsos amigos.

"Goyescas" presenta al té y noche el espectáculo de los ESPECTACULOS!

Las magistrales canciones de CHITO GALINDO, que conquista los mejores aplausos del público, podrán ser escuchadas por los últimos seis días en los diarios shows de GOYESCAS, revelándose como la máxima voz del bolero; IVONNE LAMARR, la Venus húngara, que cumple también sus últimas actuaciones, une a su magnífica belleza escultural, su don de magnífica intérprete de los bailes modernos y clásicos que más gustan al público. Es tal su atrayente simpatía entre los habitués de GOYESCAS, que verdaderamente no se puede decir la fecha exacta en que termine su actuación; JUANIN LULL, el pequeño Juanin, el maravilloso Lucerito de Valencia, regalón indiscutible de grandes y chicos, es toda una promesa en sus juveniles once años. Todos aplauden a rabiar su repertorio de canciones de la Madre Patria que realiza con sin igual maestría; LUIS BARREIRA, el intérprete indiscutido del cancionero brasileño, sigue cosechando la aprobación unánime del público con las últimas novedades del repertorio carioca que ejecuta con innegable simpatía; BALKISS y MOLINA, extraordinaria pareja de bailes españoles, brinda día a día el arte magnífico que cultivan y que tiene adeptos cordiales en todos los escenarios del mundo. Es, en suma, todo un ESPECTACULO lo que brinda GOYESCAS a la hora del té y noche

EN PREMIERE EXHIBE HOY EL REX "ROMMEL, EL ZORRO DEL DESIERTO"

En el cine Rex, la 20th Century Fox presenta hoy en premiere uno de los films más esperados: "Rommel, el zorro del desierto", película basada en la vida de uno de los más grandes mariscales de la segunda guerra mundial, según la obra del brigadier Desmond Young, que acompañó a las tropas inglesas en el Africa.

"Rommel, el zorro del desierto", fué una obra realizada en un estilo semidocumental: sus principales escenas fueron filmadas en los mismos lugares en que se luchó en la campaña del Africa.

El film se presenta hoy en premiere, anunciándose su estreno oficial mañana en el teatro Rex, en sus funciones habituales, esto es: matinée, vermouth y noche.

La dirección de este film estuvo a cargo de Ernesto Arancibia.

El lunes estrenan "La orquídea", en el Lux

El lunes estrenará "La orquídea" el cine Lux. Esta comedia dramática tuvo que ser postergada por compromisos que tenía la empresa del cine de Huérfanos con Morandé.

"La orquídea" es una realización que anima Laura Hidalgo, secundada por Eduardo Cuitiño y Santiago Gómez Cou.

UNA ESCENA de una de las pantomimas que el conjunto de Alejandro Jodorowsky presentará el sábado en la noche en el Teatro Municipal.

INSTITUTO DE EXTENSION MUSICAL DE LA UNIVERSIDAD DE CHILE

EL BALLET PRESENTA

PETROUSHKA

BALLET EN 1 ACTO Y 4 ESCENAS

—Libreto de Igor Stravinsky y Alexandre Benois.

—Música de Igor Stravinsky.

—Decorados, trajes y máscaras Hedi Krasa.

—Coreografía y dirección de

ERNST UTHOFF

Intérpretes principales:

Virginia Roncal, Willi Maurer, Octavio Cintolesi, Jean Cebron

PENULTIMA FUNCION

En una función con los ballets

"REDES" DE O. CINTOLESI

Intérpretes principales: EVA BIHARI Y OSCAR ESCAURIAZA

"CZARDAS EN LA NOCHE" DE UTHOFF

Intérpretes principales: JOACHIM FROWIN, BLANCHETTE HERMANSEN, MALUCHA SOLARI

ORQUESTA SINFONICA DE CHILE — DIRECTORES: VICTOR TEVAH Y JUAN MATTEUCCI

T. MUNICIPAL -- HOY, 18.45 P. M.

GUIA DEL ESPECTADOR

Los números entre paréntesis corresponden al del teléfono

TEATROS

9 DE JULIO (31530).— 19 y 22 horas: Compañía de Espectáculos Burlesque.

IMPERIO (32627).—A las 18.45 y 22 horas: Compañía de Comedias Leguía-Córdoba: "Blum".

MARAVI (37907).— Teatro de Cámara. A las 18.45 horas: "La esquina peligrosa".— A las 22 horas: "La lluvia que traje la lluvia".

MUNICIPAL (31407).— A las 18.45 horas: Ballet del Instituto de Extensión Musical: "Petroushka", "Czardas en la noche", "Redes".

PETIT REX (31144). — A las 19 horas: "Anatol", de Arturo Schenitzler.

CINES

LOS EMPRESARIOS. — Hora de interrupción de los noticiarios, importantísimamente, hasta las 10 horas.

ALAMEDA (31254).— Matinée, vermouth y noche: La marca del renegado, Cyrano de Bergerac, y serial.

LAZAR (80132). — Vermouth y noche: Tuyo es mi corazón.

ALMAGRO (83425). — Rotativo desde las 14 horas: Cuide a su marido, María Montecristo, y agregados.

AMERICA. (52443). — Rotativo: Pompeya, la ciudad del pecado, Criminal a bordo y Muelles de Londres.

ANDES (43811). — Rotativo: La última avanzada, El cacique blanco y Locura de amor.

AUDITORIUM (84688). — Matinée, vermouth y noche: Una historia de amor.

AVENIDA MATTA (51455) — Rotativo: El expreso a Pekín, Fugitivos del infierno y Una noche escandalosa.

APOLO (52893). — Rotativo: El hampón, Vivir soñando y Círculo de señoritas.

BALMACEDA (88768). — Rotativo desde las 14 horas: Cuide a su marido, María Montecristo, y agregados.

BANDERA (89111).— Matinée, vermouth y noche: Bajo el cielo de París.

BAQUEDANO (60050). — Matinée, vermouth y noche: La marca del renegado, Cyrano de Bergerac, y agregados.

BLANCO ENCALADA (91787) — Rotativo: Casa de juego, De mujer a mujer, El cacique blanco, y serial.

BOLIVAR (35379). — Rotativo: Cárcel de mujeres, Tensión y Samarkanda.

BRASIL (80306). — Vermouth y noche: Uno más no importa y Melodía del corazón.

CAPITOL (89581). — Rotativo: La virgen gitana, Tormenta en la montaña, Melodía del corazón y La herencia de la llorona.

CARRERA (86685).— Rotativo desde las 14 horas: La marca del renegado, Cyrano de Bergerac, y agregados.

CAUPOLICAN (85912). — Noche: Campeonato de Catch as catch can.

CENTRAL (33555) — Matinée, vermouth y noche: Te veré en mis sueños.

CERVANTES (88568). — Matinée vermouth y noche: Tuyo es mi corazón.

CINELANDIA (67532). — Rotativo desde las 10 horas: Si yo fuera diputado, y agregados.

CLUB DE SEÑORAS (33550) — Rotativo desde las 14 horas: El conde de Montecristo (primera y segunda épocas).

CITY (66987).— Rotativo desde las 11 horas: Muerte en el circo, y noticiarios.

COLON (90577). — Rotativo: El cacique blanco, De mujer a mujer y La última avanzada.

COLISEO (89075). — Rotativo: Pompeya, la ciudad del pecado, La última avanzada y El cacique blanco.

CONTINENTAL (60735).— Matinée, vermouth y noche: La muerte de un vendedor.

COUSIRO (50657). — Rotativo: La espada bengalí, Matrimonio en duda y Canto de amor.

CHILE (60728). — Rotativo: Locura de amor, Libre bajo llamas, Corazón de niño y Sucedió en Hollywood.

DANTE. (494359).— Matinée, vermouth y noche: Los hermanos Marx en el oeste, y agregados.

DELICIAS (91941).— Rotativo: Muelles de Londres, El jorobado y Locura de amor.

DIANA (85788). — Rotativo: Kim de la selva, Espías y Patria suelta.

DIECIOCHO (83718). — Rotativo desde las 15 horas: Recuerdos perdidos y Cuatro en un jeep.

EL GOLF (488 y 2871).—Vermouth y noche: Te veré en mis sueños.

ESMERALDA (84303). — Rotativo: Uno más no importa, Víboras y De mujer a mujer.

FLORIDA (34289).— Matinée, vermouth y noche: El hombre de dos caras.

HOLLYWOOD (42389) — Rotativo: Emboscada, A casarse llaman, Mujer al fin, y serial.

IDEAL CINEMA (92158).— Rotativo: Los últimos cinco, Tensión, Intrigo y Frente a la muerte.

IMPERIAL (51112).— Rotativo: La verdadera gloria, Fugitivos del infierno y Frente a la muerte.

IRIS (80330). — Rotativo: El caballero audaz, La victoria de Lassie y Guardiamarinas de Chile.

INDEPENDENCIA (62702).— Rotativo: Pompeya, la ciudad del pecado, Casa de juego y A casarse llaman.

ITALIA (41883). — Rotativo: Corazón salvaje, Tensión y A casarse llaman.

LAUTARO (Carmen Mena 602). — Rotativo: Aguiluchos del porvenir, El expreso a Pekín y El tirano de Fadua.

LO OVALLE (353 — La Cisterna).— Rotativo: Cupido de vacaciones, El enviado de Dios y Entrada ilegal.

LO FRANCO (92705).— Rotativo: Locura de amor, Perlas negras y Muelles de Londres.

LIBERTAD (86281).— Rotativo desde las 14 horas: Cuide a su marido, María Montecristo, y agregados.

LUX (87450).— Rotativo desde las 11 horas: Más allá del ancho río, y noticiarios.

MANUEL RODRIGUEZ (86888). — Rotativo: Aquí viene el novio, Uno más no importa y Muelles de Londres.

MARU (37907).— Rotativo desde las 11 horas: Alma de valiente.

MARCONI. (42867). — Rotativo: El caballero audaz, La victoria de Lassie y Guardiamarinas de Chile.

METRO (83361). — Matinée, vermouth y noche: Los hermanos Marx en el oeste.

MIAMI (85815). — Rotativo desde las 11 horas: Los amantes de Carmen y serial.

MINERVA (81484). — Rotativo: Pompeya, la ciudad del pecado, Sierras negras, A casarse llaman, y serial.

MIRAFLORES (30909).— Rotativo: Retribución sangrienta y Los viajeros.

MONUMENTAL (91555).— Rotativo: La marca del zorrillo, Contra los fantasmas, Un par de gitanos y Locos de atar.

NACIONAL (63568). — Rotativo: Uno más no importa, Aquí viene el novio y Fiata, violenta.

NORMANDIE (87749). — Matinée, vermouth y noche: Odio en el alma y Vida de mi vida.

NOVEDADES (84394). — Rotativo: El expreso a Pekín, La espada bengalí y Pacto siniestro.

SUNOA (43153). — Rotativo: Luces de Buenos Aires, Melodías de arrabal, Espérame, y serial.

OPERA (30176) — Rotativo desde las 11 horas: Una vida marcada y Noticiarios.

ODEON (51376). — Rotativo: Quebec y Annie, la reina del circo.

O'HIGGINS (86929). — Rotativo desde las 14 horas: Cuide a su marido, María Montecristo, y agregados.

ORIENTE (41345). — Vermouth y noche: Tuyo es mi corazón.

PALACE OVALLE (José Ureta esq. de Iquique).— Rotativo: El hombre sin rostro, Espías y Ruedas de conquista.

PEDRO DE VALDIVIA (43948). — Vermouth y noche: Todos eran valientes.

PLAZA (84714).— Matinée, vermouth y noche: Pasaporte a Pimlico, y agregados.

PRAT (80754). — Rotativo: Uno más no importa, De mujer a mujer y La última avanzada.

PORTUGAL (34818). — Rotativo desde las 14 horas: Los viajeros, Casa de juego y Recuerdos perdidos.

PRINCESA (85205). — Rotativo: El cómplice en las sombras, Odio y orgullo, Luz en las tinieblas y Mujer al fin.

PRINCIPAL (30611).— Rotativo desde las 11 horas: Noticiarios, Dibujos, Cortos, Descriptivas y serial.

PROVIDENCIA (46073). — Rotativo: Sierras negras y Sin conciencia.

REAL (85555).— Matinée, vermouth y noche: David y Betsabé.

RECOLETA (83874). — Rotativo: El cacique blanco, Víboras, Tensión y Corazón salvaje.

REGINA (Vicuña Mackenna 802).— Vermouth y noche: Una historia de amor.

REPUBLICA (83613). — Rotativo: Pompeya, la ciudad del pecado, A casarse llaman y Sierras negras.

REX (31143 y 31144).— Matinée, y vermouth: Mañana es demasiado tarde.— Noche: Premiere de "El Zorro del desierto".

RIALTO (41687). — Rotativo: El caballero audaz, La victoria de Lassie y Guardiamarinas de Chile.

ROXY (80809).— Rotativo desde las 11 horas: Sombra de sospecha, y serial.

SAN MIGUEL (51262).— Rotativo: Fugitivos del infierno, Locura de amor y El expreso a Pekín.

SANTA LUCIA (86468).— Matinée, vermouth y noche: Todos eran valientes.

SANTIAGO (32888). — Matinée, vermouth y noche: Aventureros.

SELECTA (92194). — Rotativo: Muelles de Londres, Emboscada y El salvario de un inocente.

VALENCIA (61887).— Rotativo: Fugitivos del infierno, El cacique blanco y La última avanzada.

VICTORIA (30021).— Rotativo desde las 13 horas: Amor divino y perverso.

YORK (86687).— Rotativo desde las 11 horas: Franciscuito campeón, y agregados.

HOY ESTRENA EL CINE ROTATIVO CITY EL FILM "LA MUERTE EN EL CIRCO"

Un tema de circo se presenta hoy en el rotativo City. En un ambiente de trapecios y fieras, se desarrolla un apretado relato de crímenes y de pasiones. Se destaca aquí el trabajo del célebre payaso Emmett Kelly, y John Russel alterna con Rock Hudson, considerado el Apolo de Hollywood, y la bella Julie London.

"Muerte en el circo" es un estreno absoluto, y pertenece al programa de Universal.

La Sexta Sinfonía de Beethoven y un concierto de Mozart dirigirá Tevah

El viernes Víctor Tevah dirigirá la Sexta Sinfonía ("Pastoral") de Beethoven, la Rapsodia Española de Maurice Ravel y el Concierto N.o 5 para violín y orquesta de Mozart, en el que actuará como solista el violinista inglés John Pennington.

Pennington, formado con verdaderas glorias del violín, como son Ysaye y Fritz Kreisler, tiene ya cumplida una brillante carrera como concertista, como director de orquesta y como primer violín y fundador del famoso Cuarteto Londres, con el cual recorrió el mundo durante veinte años. Hoy, en plena madurez artística, Pennington es considerado entre los mejores violinistas de Europa.

ULTIMOS DOS DIAS DE PRESENTACION DEL "CARNAVAL CARIOCA" EN EL VIOLIN GITANO

FERNANDO DEL MONTE

Solamente dos días de actuación le queda al Ballet Negro del Brasil en el Violín Gitano. Importantes compromisos obligan a finalizar el jueves sus presentaciones.

Junto al espectáculo nombrado, actúa el Trío Moreno, que desde su aparición recibió una calurosa ovación en esta simpática boite.

Para el viernes se anuncia el debut de Fernando del Monte, uno de los más aplaudidos intérpretes de la danza folklórica de México. Ese mismo día se presentarán las hermosas vedettes italianas Hermanas Parisis, que han sido la sensación en los últimos tres meses en Lima.

Como siempre la orquesta de Lorenzo D'Acosta, Jackie Cohan y el ritmo de Pablito Cid ofrecen los mejores temas musicales bailables del momento.

NOTICIAS DE TEATRO

HOY se representará el ballet "Petruschka" en el Municipal, en su penúltima exhibición, a las 19 horas.

MAÑANA será el estreno de "Fuenteovejuna", de Lope de Vega, en versión del Teatro Experimental, dirigido por Pedro Orthous.

EL VIERNES en la tarde, Víctor Tevah dirigirá la "Sinfonía Pastoral", de Beethoven; el "Concierto N.o 5 para violín y orquesta", de Mozart, y la Rapsodia Española, de Ravel. Solista: John Pennington. El concierto se efectuará en el Municipal.

EL VIERNES, a las 19 horas, Rómulo Herrera iniciará, en el Club de Autores, un ciclo de conferencias sobre "Análisis del drama". El Club de Autores funciona en un local cedido por el Instituto Chileno-Norteamericano de Cultura.

EL VIERNES en la noche, la Compañía Leguía-Córdoba dará "El cinturón de castidad", de Letraz, en premiere.

EL SABADO, Alejandro Jodorowky presentará su compañía de mimos, en el Teatro Municipal, a las 22 horas.

EL SABADO en la tarde se inicia el campeonato de bailes en el Teatro Caupolicán.

EL LUNES 21 se estrenará "Histoire de Rire", en francés, en el Teatro Maru, con actuación de Georges Riviere.

EL JUEVES 24, Germán Becker presentará, con el Teatro de Ensayo, la obra "Enrique IV", de Pirandello, en el Municipal.

LA ULTIMA PELICULA DE MARIA MONTEZ, AL ROXY

En el puerto de Marsella se desarrolla la producción inglesa del programa de Selman, "Bruma de Sangre", que permite a María Montez la total expresión de su arte. Jean Pierre Aumont y Dalio, la secundan en este film.

AMALIA AGUILAR, la "reina del mambo", pone sal y pimienta con sus bailes en el film "Amor perdido", producción con la que el cine Santa Lucía inicia la presentación de las mejores selecciones fílmicas mexicanas.

El Rotativo Opera dará "Un Adonis de arrabal", desde el próximo lunes

"Adonis de arrabal", la película que exhibe los entretelones de las troupes "Catchers", será estrenada el lunes en el Opera.

En este film de aventuras desfilan hermosas mujeres y un conjunto de hombres encabezados por el llamado "Mister Universo". Es una cinta calificada en la categoría de "deportivo policial".

Joan Fontaine en una película "Paramount"

Informa Paramount que ha recibido las copias de "Mi mujer es un ángel", comedia sentimental que será presentada en el Rex.

En esta realización reaparece Joan Fontaine. John Lund es su galán.

El sábado se inicia un nuevo Campeonato de Bailes en el Caupolicán

El sábado, en la pista luminosa del Caupolicán, se dará comienzo a un nuevo Campeonato de Bailes.

En función nocturna se iniciará la primera rueda, a las 21.40 horas, y competirán nuevas parejas al compás de cotizadas orquestas. Habrá competencia bailable en tango, milonga, balón, mambo, Guaracha, vals, cueca, tango-milonga y muchos otros más.

Una de las atracciones del Nuevo Torneo 1952, será el Rey del Balón, el brasileño Luis Barreira y el debut de Fernando del Monte.

Aniversario celebra "Goyescas"

Tres años de vida al servicio artístico y social de la capital

Tres años de vida cumplirá el día 6 de agosto próximo la Confitería Goyescas. Con tal motivo se está preparando el más espectacular show. Astros y estrellas que han sido aplaudidos en los más importantes escenarios artísticos del mundo actuarán en Goyescas, el mismo por donde ha pasado un centenar de figuras que el público ha premiado con su más cálido aplauso a la vez que halagando la labor de la dirección artística, que no ha omitido esfuerzos para presentar a su público importantes atracciones artísticas.

DOMINGO TESSIER, d[illegible]tro Experimental, que [illegible]peña uno de los pap[illegible] "Fuenteovejuna", el dra[illegible] Lope de Vega que se[illegible] mañana el Teatro Esper[illegible] bajo la dirección de [illegible] Orthous.

ALEC GUINESS. ¿Sucesor [illegible] Chaplín?

UNA PELI[illegible]A DE AL[illegible] GUINNES VA AL CENT[illegible]

El Central anuncia p[illegible] martes la última producc[illegible] Alec Guinness. "Su prime[illegible]llón". El bufo de "Los ocho [illegible]tenciados", es aquí Hr. H[illegible] personificación del hombr[illegible]tánico incapaz de ningún [illegible] delictuoso..., pero eso [illegible] máscara hipócrita que es[illegible] rostro de un criminal sa[illegible] Holland se apodera de pa[illegible] las reservas de oro del [illegible] de Londres, y huye a Fra[illegible]mero, y después a Río d[illegible]neiro, para derrochar, [illegible] compañía de apetitosas m[illegible]chas, esa parte del tesoro [illegible]cional. Todo esto ha dado [illegible]gen a una película que dis[illegible]ye Universal.

Un crítico ha dicho: "[illegible]sado Chaplín, por ley inev[illegible] del tiempo, he aquí que [illegible] Alec Guinness, su único y [illegible]dadero sucesor".

"Aventurera", segui[illegible] en el cine Santiago

Pedro Vargas, Ninón Sevilla, María González, Los Panchos [illegible] Angeles del Infierno, han sid[illegible] factores que tuvo "Aventure[illegible]ra su éxito.

HOY TARDE 6.45 NOCHE 9.30 P.M. Imperio
¡PENULTIMO DIA!
COMPAÑIA LEGUIA-CORDOBA
¡NUNCA UNA COMEDIA HABIA SIDO MAS CELEBRADA!
¡NUNCA LUCHO CORDOBA HABIA ESTADO TAN GRACIOSO!
¡BLUM!
UN IMPACTO DE HILARIDAD Y ALEGRIA EN LA BATALLA DE LA RISA
UNA COMEDIA DE ENRIQUE SANTOS DISCEPOLO
MAÑANA: ¡ULTIMO DIA Y POPULARES EXTRAORDINARIAS A PRECIOS REBAJADISIMOS!
ENTRADAS NUMERADAS EN VENTA PARA HOY Y TODOS LOS DIAS

VIERNES noche "PREMIERE"
EL CINTURON de CASTIDAD
"UNE NUIT CHEZ VOUS, MADAME"
LA MAS PICARESCA Y ALEGRE COMEDIA del APLAUDIDO AUTOR FRANCES JEAN de LETRAZ
IMPROPIA PARA SEÑORITAS.

HOY CENTRAL
Matinée Tarde y Noche
¡Reinta y content!
DORIS DAY
DANNY THOMAS
Viven un dulce romance en esta encantadora creación de la WARNER BROS.
"TE VERE EN MIS SUEÑOS"
(I'll See You in My Dreams)
Frank LOVEJOY ★ Patrice WYMORE
Con JAMES GLEASON · MICHAEL CURTIZ
MAYORES Y MENORES

MAÑANA MIAMI
HUERFANOS 1048 · FONO: 85815
ROTATIVO DE 11 A 24 HRS.
3 HORAS Y MEDIA DE FANTASTICAS AVENTURAS POR MUNDOS DESCONOCIDOS!
NUEVAMENTE EL HEROE DE LAS AVENTURAS SIDERALES:
FLASH GORDON CONQUISTA EL UNIVERSO
LARRY "Buster" CRABBE
FLASH GORDON
CAROL HUGHES
ANNE GWYNNE
CHARLES MIDDLETON
FRANK SHANNON
MAYORES Y MENORES

TEATRO EXPERIMENTAL
U. DE CHILE
LOPE DE VEGA
fuenteovejuna
ESTRENO:
MAÑANA JUEVES Y JULIO 19 — 20 — 22
18.45 horas en punto
TEATRO MUNICIPAL

COMPAÑIA CHILENA DE ESPECTACULOS CCE LOS MEJORES PROGRAMAS EN LAS MEJORES SALAS
Rex
EL MEJOR TEATRO DE AMERICA
FONOS: 31143 · 31144 ★ HORARIO: 3 · 6.30 · 9.45.-
TEMPERATURA REGULADA
Matinée y Vermouth: "MAÑANA ES DEMASIADO TARDE", (Mayores).— Noche: Función a beneficio de las Escuelas Populares Santa Teresita:
"EL ZORRO DEL DESIERTO"
(MENORES)
REAL SANTIAGO
FONO 65555
3, 6.30 y 9.45 P. M.
Susan Hayward y Gregory Peck en el reestreno
"DAVID Y BETSABE"
(Mayores)
FONOS 32888-33444
3, 6.30 y 9.45 P. M.
Ninón Sevilla, Tito Junco y Pedro Vargas, en
"AVENTURERA"
(Mayores)
VICTORIA
ROTATIVO — FONO 30021
1.15, 3.15, 5.15, 7.15 y 9.20
John Payne y Arleen Whelan, en
AMOR DIVINO Y PERVERSO (Mayores)
PETIT-REX
FONO 31144
T.: a las 19 horas, Cía. de Comedias en la obra de Arturo Schnitzler
ANATOL
Con actuación de Lautaro Murúa.

HOY FLORIDA
2ª Semana DE TRIUNFALES EXHIBICIONES!
EL FILM MAS DISCUTIDO DE TODOS LOS TIEMPOS!
LUTHER ADLER · PATRICIA KNIGHT en
EL HOMBRE DE DOS CARAS
(MAYORES)

QUÉ TUVIERON ELLAS QUE NO TENGO YO?
Amores Celebres
DIME! SOY TAN FEA, TAN DESAGRADABLE, COMO PARA QUE JORGE HUYA DE MI? QUE ME FALTA PARA PODER ENAMORARLO?
BEBA, ERES BONITA Y GRACIOSA PERO TE FALTA CONSULTAR AL DENTISTA SOBRE TU ALIENTO. NO VES QUE ALLI ESTA LA CAUSA DE TU DESDICHA?
Y ELLA CONSULTO AL DENTISTA
PARA ELIMINAR UNA DE LAS POSIBLES CAUSAS DEL MAL ALIENTO, CEPILLESE LOS DIENTES TRES VECES AL DIA CON CREMA DENTIFRICA COLGATE.
GRACIAS DOCTOR! DESDE HOY SEGUIRE SU CONSEJO.
Y DESPUES DE LAVARSE LOS DIENTES, PONGA EN LA BOCA UN POCO DE LA MISMA CREMA DENTIFRICA, DISUELVALA CON UN POCO DE AGUA Y HAGA BUCHES POR TODA LA BOCA Y LA GARGANTA. LUEGO ENJUAGUESE, NOTARA ASI SU BOCA REALMENTE LIMPIA Y FRESCA.
QUÉ MARAVILLA! LA ESPUMA ACTIVA Y PENETRANTE DE CREMA DENTIFRICA COLGATE SE INTRODUCE ENTRE DIENTE Y DIENTE, CON LA AYUDA DEL CEPILLO, LIMPIANDOLOS A FONDO. ELIMINA ASI LAS PARTICULAS DE ALIMENTOS QUE SON UNA DE LAS CAUSAS DEL MAL ALIENTO. CREMA DENTIFRICA COLGATE MANTIENE MI ALIENTO PURO, PERFUMADO, Y MIS DIENTES BLANCOS Y BRILLANTES!
USE HOY MISMO CREMA DENTIFRICA COLGATE
RECUERDE: Crema Dentífrica Colgate perfuma su aliento mientras limpia y embellece sus dientes!
JORGE AMOR MIO!
CREMA DENTIFRICA COLGATE
LAS SONRISAS MAS BELLAS SON SONRISAS COLGATE

SEÑORA, NO SE LEVANTE TODAVIA
El programa más novedoso y ameno de la mañana, con animación de:
Michel Talento!
...desde una carcajada hasta el guiso que Ud. no conocía!
Diariamente a las 8.30
CB 89
RADIO BULNES

HOY Estreno
ROTATIVO CITY
FONO 66687
AGUSTINAS 1022
ROTATIVO DE LUJO SIEMPRE LAS MEJORES PELICULAS DE ACCION
LA CODICIA Y LA MUERTE...
acechan entre carcajadas y aplausos
MUERTE en el CIRCO
("THE FAT MAN")
Protagonizada por J. SCOTT SMART con el famoso payaso EMMETT KELLY
JULIE LONDON
ROCK HUDSON
CLINTON SUNDBERG
ESTUDIANTES: DE 11 A 15 HORAS
PLATEA: $ 15.—

SANTOS DE HOY
NUESTRA SEÑORA DEL CARMEN

SANTOS DE MAÑANA
ALEJO y LEON

BOLETIN DEL TIEMPO

MINISTERIO DE DEFENSA NACIONAL

(Redactado a las 20 horas del día 15 de julio de 1952).—

Nublado con lluvias locales y vientos depresionarios desde Temuco hacia el sur. En algunos puntos, como Valdivia, se han producido ráfagas de viento con características de temporal.
Desde Malleco al norte hubo buen tiempo, con nubosidades parciales.

APRECIACION GENERAL

Después de algunas lluvias y chubascos, que todavía se producirán en zonas del sur y austral, el buen tiempo tiende a generalizarse en el país.

TEMPERATURA A COQUIMBO. — Bueno. Nubosidades parciales. Vientos del sur.

TEMPERATURA A MAULE. — Bueno. Nubosidades parciales y locales. Vientos del este y suroeste.

TEMPERATURA HASTA EN EL INTERIOR CENTRAL. — Bueno, sigo nuboso.

TEMPERATURA A CHILOE. — Precipitaciones locales. Tendencia a mejorar. Vientos del oeste y suroeste.

TEMPERATURA A PUNTA ANGELES. — Lluvias y chubascos locales. Tendencia a mejorar. Vientos fuertes del oeste y suroeste.

TEMPERATURA A PUNTA ARENAS. — Variable.

INFORMACIONES DE SANTIAGO

TEMPERATURA DEL AIRE. (Día 15).— Máxima: 18,3 grados C. a las 7 horas y 30 minutos.— Mínima: 2,9 grados C. a las 7 horas y 30 minutos.

HUMEDAD RELATIVA DEL AIRE. (Día 15).— Máxima: 91 por ciento a las 4 horas.— Mínima: 38 por ciento a las 15 horas.

SOL. (Día 16).—Sale: a las 7 horas y 45 minutos.—Puesta: a las 18 horas y 53 minutos.—

LUNA. (Día 16).—Sale: a las 3 horas y 15 minutos.—Puesta: a las 15 horas y 21 minutos.—

FASES.—Luna Nueva el 21 del presente.

OFICINA METEOROLOGICA DE CHILE
— Sección Previsión del Tiempo —
(FONO 90783).

TURNO DE BOTICAS

(SEMANA DEL 12 AL 19 DE JULIO DE 1952)

FARMACIAS:	UBICACION:	FARMACIAS:	UBICACION:
Ahumada	San Antonio 501.	Scott	Avda. Matta 1399.
Central	Independencia 2598.	Crausel	10 de Julio/Portugal.
Central	H. Boccardo/Vivaceta.	San Miguel	Portugal 1980.
Central	Independencia 489.	Universo	Santa Rosa 1500.
Colón	Loreto 162.	Aguez	Gran Avenida 2730.
Colón	Recoleta 2110.	San Luis	Avda. Berlín 733.
Colón	Ant. Mácet 279.	Canales	Gran Avenida 8171.
Colón	Mapocho 5080.	Farmaco	Gran Avenida 9915.
Colón	San Pablo 3855.	Seminario	Seminario 101.
Colón	Muermos 202.	Central	Valdivia, P. de Valdivia 560.
Colón	San Pablo 2402.	San Carlos	Bilbao esq. Tobalaba.
Colón	Chacabuco 69.	Mir	Suárez Mujica 873.
Colón	Av. B. O'Higgins 1418	Ina. de Arco	Irarrázaval 3407.
Colón	Bascuñán 699.		

NOTA.—De acuerdo con el Art. 51 del Reglamento de Farmacias, el turno nocturno es sólo para el despacho de recetas y el expendio de medicamentos de urgencia, y será atendido después de las 21 horas por la farmacia correspondiente.

SERVICIOS DE URGENCIA

CARABINEROS. — PREFECTURA GENERAL: Teléfono 80151.
INVESTIGACIONES: Teléfonos 82211 y 82213.
RADIOPATRULLAS: Teléfonos 64258 y 63261.
CUERPO DE BOMBEROS. — SANTIAGO: Teléfono 61171. — CISTERNA: Teléfonos 193 - 193 - 593. La Cisterna.— SUÑOA: Teléfonos 42368 y 45328.— PROVIDENCIA: Teléfono 46207.— QUINTA NORMAL: Teléfonos 95077 y 95078.— SAN MIGUEL: Teléfonos 53020 y 53607.
ASISTENCIA PUBLICA.—POSTA CENTRAL: San Francisco 85, teléfono 32081. — POSTA N.o 2: Maule-Chiloé, teléfonos 60091 - 50062 y 53022.—POSTA N.o 3: Compañía-Chacabuco, teléfonos 91011 y 94328.—LA CISTERNA: Carrera 6137, teléfono 146 - La Cisterna. — SUÑOA: Avda. Irarrázaval, teléfono 43360. — PROVIDENCIA: Avda. Manuel Montt 303, teléfonos 45171 y 45421. — SAN MIGUEL: Gran Avenida 3209, teléfono 51464. — POSTA INFANTIL "Manuel Arriarán". Santa Elvira 857, teléfono 92881.

Agencia de "LA NACION"
ROBERTO CARRASCO ORTEGA
Arturo Prat 1561

FARMACIA DE TURNO
PERMANENTE HASTA LA UNA DE LA MADRUGADA
Andrade

TARZAN — (3362) — ¡Socorro! — Por Edgar Rice Burroughs

RAMONA

Por Lino Palacio

1.—ALHAJAS JOYAS.

COMPRO oro, joyas, plata, monedas antiguas, superamos cualquiera oferta. Ahumada 68. 21-S.

RECOMPOSTURA toda clase, famosa en media hora!!! Hilamos alcetas. Confeccionamos modelos. Doramos. Enorme surtido en fantasías anteojos, encendedores. Precios sin competencia. Bernal Fernández Concha: Local 10, casi esquina Estado, lado Lorena. H|A.

¡¡FANTASIAS!!! Bolitas de oro, precio por docena: tamaño chico, $ 340; mediano, $ 600; grande, $ 800; más grande, $ 800; lágrimas, $ 800; aros de racimo, $ 420; collares de perlas, una vuelta, $ 600, dos vueltas, $ 1.200; tres vueltas, $ 1.800; precios por docena. Otros surtido de modelos. Despachamos contra reembolso. Casa Ignacio, Ahumada 1154, casi Morandé. Santiago, teléfono 69425. H|A.

COMPRAMOS joyas, brillantes, relojes empeño, objetos arte. Pagamos los mejores precios. Ahumada 48 esquina Nueva York. 5-A.

JOYERIA, Relojería Francisco Bauer. Moneda 1168, Teléfono 81827. H|A.

¡NOVIOS! Argollas oro 14 y 18 quilates, macizas; grabadas desde $ 350 par. San Diego 780. Relojería Sportman. 2-A.

¡NOVIOS! Para argollas Fábrica Martín, Nueva York N.o 66. 2-A.

¡NOVIOS! Lindas argollas, cincelado, 18 kilates, $ 2.000 par. Compro oro, plata, joyas usadas. Ahumada 348. 2-A.

RELOJES cualquier estado, compro, oro, joyas; boletos empeño. Huérfanos 1241. 20-Jl.

2.—ARBOLES, PLANTAS.

ARBOLES frutales, gran surtido vivero los Criaderos Unidos, Buin. Depósito de Ventas, Matucana 633. Héctor Martínez. 26-Jl.

4.—ARTICULOS PARA CABALLEROS.

SUS CAMISAS gastadas las dejamos nuevas. Clínica de Camisas "Rex". San Antonio 470. H|A.

BOTERIA "San Agustín", Miraflores 421. Calzado hecho mano para damas, caballeros. Especialidad botas montar. Teléfono 35171. H|A.

8.—ARRIENDOS OFRECIDOS.—

$ 8.000, ARRIENDO chalet, Domingo Faustino Sarmiento 399, próximo Manuel Montt e Irarrázaval; living con chimenea, comedor, tres dormitorios y baño, buenas dependencias. Entrega 1.o agosto. 16-Jl.

13.—COMPRAVENTA.

COMPRO dentaduras, dientes sueltos, usados, oro, joyas, plata, monedas antiguas. Ahumada 68. 21-S.

COMPRO JOYAS
monedas antiguas de oro y de plata.
Oro, plata, brillantes.
Pagamos el máximo de su valor
Joyería Metro
AHUMADA 68

13.—COMPRAVENTA.

BUENO, barato, mercería, Ahumada 43. H|A.

SE VENDE de ocasión, dos vitrinas verticales, 120 x 70, 2,20 alto, especiales para sastrería, modas, zapatería, $ 5.000. Portugal 646. 16-Jl.

16.—DOCUMENTOS EXTRAVIADOS.

HABIENDOSE extraviado cheques N.os 1614582 al 600 del Banco Español, Central, quedan sin valor por haber dado el aviso correspondiente. 17-Jl.

HABIENDOSE extraviado la cuenta a la vista 34326, sucursal Brasil, queda nula por haberse dado el aviso. 16-Jl.

CHEQUE extraviado del Banco Sud Americano, Oficina Central, cheque N.o 2531876, serie A, girado contra la cuenta N.o 2, de don Enrique López, a favor de Acario Cotapos, por $ 4.338. 17-Jl.

HABIENDOSE extraviado título N.o 14777, del Banco Sud Americano, por una acción, queda nulo, por haberse dado el aviso correspondiente. 17-Jl.

18.—EDUCACION.

CURSOS preparación comercial comprenden: Contabilidad, Redacción, Aritmética, Dactilografía, Castellano. Preparación especial alumnos sin humanidades. Puente 576, 4.o piso. 24-Jl.

DACTILOGRAFIA en 15 días. Redacción. Taquigrafía. Insuperable enseñanza. Instituto "Alonso Figueroa". Catedral 1257. 19-Jl.

MALETAS
Para avión, barco o tren y
CARTERAS
para DAMAS, en cuero, gamuza y charol. Compréselas en la misma FABRICA. Garantizamos gran diferencia de precio y excelente calidad.
MANUEL RODRIGUEZ
N.o 438
(Casa particular)

18.—EDUCACION

MODAS, corte y confección. Cursos rápidos, Sistemas modernos. Profesora especialista. Alumnas confeccionan trajes primer mes. Lencería. Clases diurnas y nocturnas. Diplomas válidos. Academia Nacional de Corte y Confección, Rosas 1353. Teléfono 87174. C.

ACADEMIAS Profesionales "Armandini". Diplomese: Modas, Corte y Confección sin matemáticas, fácil aprender, rápidamente. Cortador sastre. Peluquería de señoras, niños. Juguetería, fabricación muñecas. Preparación empleos. Masajes faciales. Inglés. Contabilidad elemental, profesorado muy especializado facilidades. "Academias Profesionales Armandini", Ahumada 131. Oficinas 709-714. 20-F.

TAQUIGRAFIA, enseñanza rápida, perfecta, garantizada, contabilidad, aritmética, redacción, ortografía, escritura máquina, cursos diurnos, nocturnos. Instituto Contabilidad, fundado 1922. Santo Domingo 1030. 25-Jl.

RELOJES SUIZOS
CON SOLO $ 300.-
SALDO
FACILIDADES
RELOJERIA GABOR
SABADO, ABIERTO TODO EL DIA
ESTADO 91-5° PISO OF. 501
AL LADO DE LA BOTICA PETRIZZIO-FONO 69497

18.—EDUCACION.

ACREDITADO "Instituto Técnico" Arturo Prat 74. Ramos comerciales. Dactilografía en 15 días. Taquigrafía, Modas, Sastrería, Peinados. Matrícula abierta. 27-Jl.

MATRICULA abierta, curso corte sastre. Enseñanza perfecta, garantida. También por correspondencia. Solicite prospectos. Academia Fénix. Sto. Domingo 1030. 25-Jl.

ESCRITURA máquina, quince días, un mes, dos meses, taquigrafía, aritmética comercial, contabilidad, redacción, ortografía. Diurnos, nocturnos, enseñanza garantida; perfecta. Instituto contabilidad fundado 1922, Santo Domingo 1030. 19-Jl.

"INSTITUTO Moderno", Mac Iver 540. Prepara rápidamente oficinistas, dactilógrafos, taquígrafos, contadores. Solicite prospectos. 19-Jl.

PEINADOS artísticos, permanentes. La mejor enseñanza, 300 mensuales. Diplomas. "Instituto Moderno". Mac Iver 540. 19-Jl.

18.—EDUCACION.

CURSO rápido contabilidad comercial. Enseñanza completa, eficiente. Diurno, nocturno. Instituto Contabilidad. Santo Domingo 1030. 27-Jl.

MODAS, Lencería, Sastre. Excelentes cursos rápidos. "Instituto Moderno", Mac Iver 540. 19-Jl.

MATRICULA abierta, cursos rápidos: Modas, Corte, Confección, Camisería, Lencería, Moda Infantil, Corte Sastre. Enseñanza perfecta, garantía. Sistema moderno, facilísimo aprender, atención esmerada por profesoras especializadas. Solicite prospectos. Academia Fénix. Santo Domingo 1030. 26-Jl.

MODISTAS profesionales. Cortadores, modelistas, camiseros. Prepara rápidamente, 200 mensuales. Diplomas. "Instituto Alonso Figueroa". Catedral 1257. 19-Jl.

DIPLOMESE "Escuela Peluquería", Catedral 1257. Peinadoras, permanentistas, $ 300 mensuales. 19-Jl.

22.—IMPRENTAS, LIBRERIAS, ETC.

PLUMAS fuentes, encendores, lápices, arreglo. Galería Alessandri N.o 30. 2-A.

24.—MATERIALES DE CONSTRUCCION.

FIERRO redondo para construcciones Sack. 2-A.

MATERIALES construcción nuevos y usados, zinc, techo, canales, bajadas, cabalietes, pizarreño, fonolita metal desplegado, fierro, cañerías, clavos, puertas, ventanas, tragaluces, galerías, tablas piso, cielo, listones, pino oregón, madera, infinidad materiales. San Diego 937. 24-Jl.

PINTURAS pasta Sack. 2-A.

SACK, Barraza fierro, San Pablo 1170, Morandé 617. 2-A.

FIERRO galvanizado, liso, Sack. 2-A.

DEMOLICION: Zinc, cañería, canales, puertas, roble, pino, tabla, piso, cielo; baldosas; tejas, vendo barato. San Diego 1278. 14-A.

27.—MAQUINAS DE ESCRIBIR.

COMPOSTURA máquinas escribir, sumadoras, calculadoras. Bandera 517, 85479. H|A.

28.—MUSICA.

PIANOS. Reparaciones y afinaciones garantizadas ejecutadas técnico Voss. Precios módicos. 36832. 20-Jl.

¡PIANOS! Llegaron de Alemania e Inglaterra pianos. Precios desde 35.000 pesos, facilidades. Pablo Gallyas. Merced 617. Fono 33491. H|A.

PIANOS de remate, verticales 1|4 cola, de las mejores marcas alemanas completamente revisados y garantidos. Líquido barato. Amplias facilidades, compra permuta, venta. Casa de pianos. Hugo Nagel. Compañía 1366, fono 65415. 8-Septbre.

30.—MUEBLES Y MENAJES.

¡¡SOMMIERES!! "Colchonería Francesa, refacciona colchones, domicilio. San Diego 9, fono 86259. 21-Jl.

MUEBLERIA "La Ideal", San Diego 873. Surtido completo. Amplios créditos.

¡¡¡OCASION!!! Vendo amoblados dormitorio, comedor, hall, muebles sueltos. Delicias 2456. 2-A.

36.—OCUPACIONES BUSCADAS.

OFRECESE hortalicero y jardinero y práctico en trabajos de cocinas. Recoleta 213. Buenos informes. 17-Jl.

OFRECESE persona con buenos antecedentes como sereno, vendedor de bencina o cuidador de construcción. Carnet 12709, Correo Población Bulnes. 17-Jl.

OFREZCOME lavado particular, o quehaceres domésticos, mañanas. Rosa Gálvez, Correo Central. 16-Jl.

37.—OCUPACIONES OFRECIDAS.

GANESE un sobresueldo en sus horas libres, con muy poco capital, vendiendo artículo noble, fácil venta. Teatinos 363, 4.o piso, oficina 12. De 11 a 1, 3 a 7. 16-Jl.

SE NECESITAN envasadoras competentes, aprendizas adelantadas. Madrid 1814. 18-Jl.

YOLI
MODAS
Abrigos
Y TRES CUARTOS, VESTIDOS, ABRIGUITOS DE NIÑITA Y TRAJES SASTRE
CREDITOS
SAN DIEGO 912

CASA ALONSO
ARRIENDO DE SERVICIO PARA BANQUETES
21 DE MAYO 817
FONO 63049
MENAJES

43.—PROPIEDADES, VENDEN.

450.000, 140 000 contado, saldo 3 años, casa grande, vendo 700 mts2., Parrón 268, paradero 21, Cisterna. 20-Jl.

270.000 CASA desocupada, todo servicio, Conferencia 1124, fono 92883. 21-Jl.

SITIOS urbanizados, 6.000 saldo 70 meses, entrega inmediata. Independencia 2701. 25-Jl.

45.—RADIOS.

RADIOS, arreglo domicilio, cualquier marca. Técnico "RCA", teléfono 51080. 16-Jl.

47.—RESIDENCIALES, PENSIONES.

"RESIDENCIAL Plencia". Tarifas invierno. Avenida Argentina 264, teléfono 6879. Valparaíso. C.

PIEZAS pensión mesa. Recibo pasajeros. Huérfanos 1393. 4-S.

EJERCITO 77 bonito departamento c|a, muebles, familias, buena comida, casa bajos, seriedad. 18-Jl.

49.—SASTRERIAS.

GUENDELMAN, sastre, hechuras finas. Créditos, San Diego 852, Edificio Teatro Caupolicán. 2-A.

RODRIGUEZ "su sastre". Hechuras finas. Materiales solamente primera. Trajes sastre. Géneros nacionales, importados. Seriedad. Puntualidad. Facilidades. Catedral 2610. Teléfono 95762. H|A.

CASIMIRES nacionales desde 295 pesos metro, importados, desde 510 pesos. Depósito directo de fábricas. Casa Salazar, Alameda Bernardo O'Higgins 2783; esquina Libertad. 2-A.

SASTRERIA Salazar; caballeros niños; extenso surtido, corte elegante. Precios incompetibles. Alameda Bernardo O'Higgins 2783; esquina Libertad. 2-A.

CASIMIRES importados llegaron a precios rebajados. Casa Salazar, Alameda Bernardo O'Higgins 2783, esquina Libertad. 2-A

ACERO
PLANOS PARA RESORTES
OCHAVADO REDONDO
Y CUADRADO PARA MINAS
OFRECE
S. SACK
SAN PABLO 1179
MORANDE 847
Y MACKENNA 1648

OPTICA AHUMADA
ATENDIDA POR
A. ROTTER
40 AÑOS AL SERVICIO DEL PUBLICO
ROTTER Y KRAUSS LTDA.
AHUMADA 324

VOY A LA Sastrería GRAN CHIC
ABRIGOS Y PILOTOS
Confecciones y medidas finas.
Ternitos - Abriguitos para niños
SOLICITE UN CREDITO
426 SAN DIEGO 426

MILLARAY
PIELES FINAS
ofrece su gran surtido en
PIELES FINAS
con los últimos modelos y a los mejores precios en plaza.
FACILIDADES DE PAGO
AHUMADA 312 - OF. 100 ENTREPISO - FONO 89411

PHILIPS
LA VOZ DEL MUNDO
Modelo 597
Modelo 504
Vea en nuestro salón de ventas toda la magnífica línea de radioreceptores PHILIPS de alta fidelidad y presentación lujosa.
Escúchelos sin compromiso y consulte nuestras
GRANDES FACILIDADES
Sábado abierto todo el día
dira
DISTRIBUIDORA DE RADIOS LTDA
MERCED 709 ESQUINA MAC IVER

GUIA PROFESIONAL

ABOGADOS

AIDA SEPULVEDA
Asuntos y juicios civiles, comerciales criminales, del trabajo, de menores. Cobranza cheques, letras. Atención provincias. Compañía 1291, oficina 406, teléfono 63137. 31-VII

FELICITAS KLIMPEL ALVARADO
Abogado. Bandera 465; oficina 803. Horas: 10 a 1 y 17 a 19 horas. S|C.

LETRAS — CHEQUES
Cobranzas. Asuntos comerciales.
ESTUDIO ABOGADO
FRANKLIN SOLAR
Ahumada 312, oficina 419, teléfono 84932. H|A.

ROBERTO SANHUEZA GANGAS
Nulidades de matrimonio, divorcios, particiones. Huérfanos 1160, tercer piso. Depto. 50. C.

ELIAS NEGHME RODRIGUEZ
Abogado.
Estado 33. Oficina 45. Teléfono 88387. 5-VIII

ALFREDO ILABACA LEON
ABOGADO
Capuchinos 725. Fono 67454. 21-XII

LAURA MULLER
Rectificaciones, partidas, divorcios
Atención preferente provincias. Teatinos 248, oficina 32. 20-VII

MEDICOS

DR. ERNANI PARODI
Piel-Venéreas.
Serrano 333 — Teléfono 89693. 2-VIII

DR. N. SAINZ RECIO
Medicina general. Rayos X, Nebulizaciones. San Antonio 427; 7.o piso. Oficina 715. Fono 53800. Hora solicitada. 9-VIII

M. WAISSBLUTH
Corazón. Pulmón. Estómago. Hígado. Rayos X. Serrano 140. Fono 64177. 9-VIII

DRA. LUISA PACHECO PIZARRO
Médico-Cirujano
Señoras y niños. Consultas de 4 a 6.30. Nataniel 475. Fono 86762. S|C.

DR. IGNACIO GONZALEZ DIAZ
Enfermedades de la piel (Adultos y niños)
Corregidor Zañartu 716. Of. 21 (por Esmeralda, entre San Antonio y Mac Iver). Consultas: 14 a 19.30 horas. Teléfonos 37725-494100. C.

DR. RAUL GALLEGUILLOS
Rayos X
Aparato digestivo. Hígado, corazón, pulmón. Consultas: 3-6. Nataniel 457, teléfono 80691. C.

ABDELKARIM DAVIS
Señoras
Ginecología. Sexología. Psiconeurosis. Consultas 3-7. Huérfanos 2084. 9-Ag.

DR. CLAUDIO COSTA REGRESO
Cardiología. Electrocardiograma. Rayos X. Horario: 3 a 5. Monjitas 350, 2.o piso, departamento 1. Fono 31813. S|C.

MEDICOS

DR. DESIDERIO GROSS
Atiende exclusivamente enfermos del corazón. Providencia 309. Fono 491402. Consultas de 2 a 5 P. M. 12-1-53.

DR. MARIN VIVADO
Ano, recto, hemorroides, várices. Teatinos 630, 7.o piso, departamento 73, fono 61910. 4 a 6. 6-VIII

DR. EGIDIO GUTIERREZ
Riñón vejiga, próstata; venéreas. Presidente Ríos 33; oficina 22. Alameda, entre San Francisco y Santa Rosa. 4.30-6.30. 37981. 17-VII

DR. ROBERTO SARAH
Rayos X.
Alameda B. O'Higgins (Portal Edwards) 2716, 8 1|2 a 8, teléfono 82331. Agustinas 657, 3 a 8, teléfono 30846. 22-VII

DR. HERNAN DEL PINO
Enfermedades de niños
Rayos X. Agustinas 1269, 4.o piso. Fono 82222; de 11 a 1 de la tarde. Domicilio: Fono 41133. S|T.

CLINICA BERMAN
Médicos, dentistas, practicantes. Medicina, cirugía, ginecología, pediatría, piel, venéreas, ojos, oídos-nariz, garganta, Rayos X, ultracremia, ultravioleta. Solux, nebulizaciones. Victoria 1094, esquina San Diego. Teléfono 53000. C.

DR. WORTZMAN
Medicina interna. Reumatología. Rayos X. Agustinas 1269. Cuarto piso. Fono 82222. Horario: 15.30-17.30. S|C.

DR. MANUEL MUÑOZ VALENZUELA
Enfermedades de niños. Huelén N.o 390, Providencia. S|C.

GONDOS

Huesos, articulaciones, fracturas, reuma. Defectos caderas, pies. Phillips 16, 32351. H|A.

THOMPSON SCHWARZENBERG
Metabolismo, Impotencia sexual. Señoras, Glándulas, obesidad, bocio, delgadez, diabetes. Merced 486-A, fono 33788. 3-VIII

ROGER LAMAS
Piel-Venéreas.
Puente 776 — 2.30-3.30. Teléfono 65080. 4-VIII

PROF. GASTON RAMIREZ
Piel-Venéreas.
Carmen 703. 34848. 2-VIII

DIABETICOS, inscríbanse Asociación Diabéticos. Bustamante 12, provincias, casilla 9269. 22-VII

MEDICOS OCULISTAS

HERNAN BRINCK
Operaciones ojos (cataratas, glaucomas, estrabismos, accidentes oculares). Anteojos. Monjitas 722. Teléfonos 490380-30264. 26-VII

AMENABAR OSSA
Enfermedades ojos: 9.30-6.
AMENABAR PRIETO
1-7. Moneda 973. Oficina 531. 82792. 28-VII

Dr. ARAYA COSTA
Av. Bulnes 139, 7.o piso, of. 79. 6-8 P. M. 67945-66358. 14-VIII

KINESIOLOGOS

IRMA TESTA R.
Gimnasia médica, masaje, reeducación. Guayaquil 45, 2.o piso, fono 35979. C.

OPTICOS

OPTICA M. MELLER
Huérfanos 636
Despachos recetas médicos-oculistas. Repuestos. H|A.

OPTICA HUELEN
Alameda 484.
Se despachan recetas. Composturas. Atención esmerada. 11-VIII-52

VETERINARIOS

DR. RUBEN WASSERMAN
Lunes, miércoles, viernes, 3-5. Maruri 392, fono 89118. 2-VIII

DENTISTAS

DR. ALFREDO MUÑOZ LOBOS
Cirujano Dentista
Prótesis. Cirugía. Compañía 1852, fono 82779. 16-VII

CLINICA DENTAL
San Pablo 3255, casi esquina de Matucana. Atención diaria de 10-12 y de 3-9. 2-VIII

DR. JOAQUIN PRIETO SEVERIN
Cirujano Dentista
Cirugía. Prótesis. Rayos X. Serrano 419. Teléfono 62992. De 10-12, de 3-7. Sábado de 2-5. H|A.

CLINICA DENTAL
Dentaduras artificiales inmediatas. Reparaciones. Cirugía. Lunes, martes, jueves: 10-12, 3-8. San Antonio 427, séptimo piso. Oficina 711. Fono 37838. H|A.

CLINICA DENTAL DR. TEODORO RIMSKY G.
Cirujano dentista. Maruri 329. Fono 65330. 2-A.

DENTISTA J. GONZALEZ
Pasaje Agustín Edwards 29, entrepiso, oficina 111. Entrada por Huérfanos 1011. Tel. 67378. Dentaduras inmediatas; después de extracciones. Coronas, fundas. Consultas de 8.30 y 14.30 adelante incluso sábado H|A.

DENTISTA A. RODRIGUEZ
Prótesis inmediatas, coronas, fundas de porcelana, rapidez en la ejecución. Fono 67378. Pasaje Agustín Edwards 29, entrepiso 111, entrada por Ahumada 312 H|A.

MECANICOS DENTALES

DENTADURAS ROTAS
Repara en una hora, dientes quebrados, reemplaza en 30 minutos.
Laboratorio Dental "RAPIDO"
PASAJE MATTE N.o 81
Segundo piso — Oficina 222, pedidos de provincias se despachan en el mismo día. H|A.

PEDICURO

MARTA ULLOA
Pedicure.
Estado 225. 31-Jl.

PRACTICANTES

REYES
Tratamientos.
A. Prat 763. Teléfono 66332. 7-O.

LUIS ALDUNATE
Practicante masajista
Previa indicación médica, curaciones vías urinarias e inyecciones. Atención domiciliaria. Enfermeras para atención señoras. Teatinos 248. Deptos 100-101. Fono 60828 (lado Hotel Carrera). S|C.

MASAJISTAS

LUIS MUGA
Masajista titulado. Bandera 883. Depto. 902. Fono 81265. 81265. C.

MATRONAS

FILOMENA YEVENES
Atención permanente. Precios módicos. San Ignacio 380. 2-VIII

MATERNIDAD ZAVALA
A. Prat 1722. Fono 51056. Ex jefe ginecología Hospital Barros Luco. Diagnóstico precoz del embarazo. Pensionado desde $ 2.000. 13-XII

SEÑORA MORAL
Regresó de Estados Unidos. Embarazos. Casos urgentes. Ultimos adelantos. Avenida Santa María 435. Depto. 311. Teléfono 58738. 5-VIII

BLANCA DELGADO
Especialidad primerizas.
Precios módicos. Consultas gratis. San Diego 267. 2-VIII

MATERNIDAD "LUISA KAPLAN"
Partos sin dolor. Consultas de 3 a 5. Arturo Prat 139. Teléfono 83128. C.

GERALDINA CARRASCO
Embarazos, casos urgentes. Arturo Prat 1633. 30-VII

CARMELA TORO
Matucana 640. Fono 92206. 22-XII

TERESA SANTANDER
Salvador Sanfuentes 2141. Fono 65858. 19-VIII

SEÑORA CARMONA
Santa Rosa 203 — 37662. 28-VII

SEÑORA REYES
Casos urgentes. Partos. Consultas gratuitas; trasladóse Chacabuco 445, entre Catedral-Compañía. Teléfono 96407. 28-VII

BRUNILDA MOLINA
Atención permanente. A. Prat 1285. Depto. D, pedir hora a fono 50760. 29-VII

SARA SAN MARTIN
Clínica.
Trasladóse San Francisco 28. Teléfono 34991. 28-VII

SEÑORA PHERINY
Atiende enfermas provincia. Lord Cochrane 93. 28-VII

AZUCENA NAVEAS
Diagnósticos, embarazos. Casos urgentes. Arauco 1070 B. (Altura San Diego 2000). 12-VIII

Miles de ARTÍCULOS a $ 10.-

12 Perros	$ 10.—	Coladores	$ 10.—
3 Cucharas	10.—	Rayadores	10.—
3 Cucharitas	10.—	Platos	10.—
2 Cuchillos	10.—	Tazas	10.—
2 Saleros	10.—	Cucharas	10.—
2 Platillos	10.—	Tenedores	10.—
2 Destapadores	10.—	Abrelatas	10.—
2 Patités	10.—	Sacacorchos	10.—
3 Esponjas	10.—	Floreros	10.—
2 Vasos	10.—	Cucharones	10.—
Tostadores	10.—	Palitas	10.—
Escobillas	10.—	Bebedores	10.—
Metros	10.—	Pertiga	10.—
Virutilla	10.—	Tricolor	10.—

Cuchillos de mesa, importados, inoxidables, $ 10.—
ARTICULOS PARA REGALOS — BATERIAS DE ALUMINIO — JUEGOS DE MESA COMPLETOS — CUCHILLERIA — CRISTALERIA — ENLOZADO — BAQUELITA
TODO PARA SU HOGAR
GRAN LIQUIDACION
POR ENSANCHE DEL LOCAL
CASA BAUZA
¡AQUI NAS BARATO!
SAN DIEGO 1233

ULTIMA PAGINA DE ESTA EDICION
Edición de 18 páginas. — Precio: $ 4.—

LA NACION

MIERCOLES 16 DE JULIO DE 1952
SANTIAGO DE CHILE

DICK TRACY

Por Chester Gould

53.—JUDICIALES.

NIEVES PEÑA DE GONZALEZ, martillero, rematará 19 de julio, 10,30 horas, San Martín 148, amoblado comedor, juicio Wurgaft con Osorio, ordenado Cuarto Juzgado Menor Cuantía. 16-Jl.

NIEVES PEÑA DE GONZALEZ, martillero, rematará 19 de julio, 10,30 horas, San Martín 148, radio Emerson, juicio Conde con Flores, ordenado Cuarto Juzgado Menor Cuantía. 16-Jl.

REMATE.— EL TREINTA presente mes, a las 15 horas, Tercer Juzgado Civil, remataráse propiedad Sexta Avenida N.o 063 al 067. Mínimum $ 278.200. Boleta 10 o|o. Bases y antecedentes Secretaría. Juicio "Braña con Bobadilla". — Secretario. 16-Jl.

NIEVES PEÑA DE GONZALEZ, martillero, rematará 19 de julio, 10,30 horas, San Martín 148, ropero, juicio Wurgaft con Peña, ordenado Cuarto Juzgado Menor Cuantía. 16-Jl.

REMATE, ANTE QUINTO JUZGADO Civil, remataráse el 4 de agosto próximo, a las 15 horas, propiedad ubicada en Primera Transversal esquina de Cuarta Avenida 099, comuna de San Miguel. Mínimum subasta $ 850.000, garantía 10 o|o mínimum, boleta bancaria orden Juzgado demás bases juicio. Banco Español con Sáenz y Cía. Ltda. — Secretario. 16-Jl.

QUIEBRA MANUFACTURERAS ELECTRO-GOMA.—Abelardo Cubillos y otros. —Cuarto Juzgado Civil Mayor Cuantía esta ciudad, resolución fecha 9 julio 1952, ordenó tener por verificado crédito por la suma de 44.562.81 pesos, verificado por Ernesto Ayala Oliva, ingeniero civil, este domicilio, provenientes letras impagas.— Puyó, Secretario. 17-Jl.

QUIEBRA SOC. AGUILERA Y GALLARDO.—2.o Juzgado Civil.— Por resolución de 10 de julio de 1952, túvose por ampliada nómina de créditos reconocidos en esta quiebra con el valista de Roberto Sanhueza, por $ 15.224.— El Secretario. 17-Jl.

NIEVES PEÑA DE GONZALEZ, martillero, rematará 23 julio, 11 horas, Dolores 1293, máquinas chancadoras, seleccionadoras, moledoras con motores, juicio Caja de Empleados Particulares con Litotren Ltda., ordenado Segundo Juzgado del Trabajo. 16-Jl.

APERTURA DE SUCESION.— DE conformidad al Art. 1.287, del Código Civil, se anuncia que en la oficina del abogado, don Guillermo Martínez Villagrán, Huérfanos 1261, Of. 12, se informa sobre la sucesión de don Luis Iriarte Millán. 17-Jl.

QUIEBRA RICARDO HAMUY M.— Cuarto Juzgado Civil Mayor Cuantía, resolución fecha 30 de junio último, ordenó tener por verificado extraordinariamente el crédito ascendente a $ 36.270, verificada por don Diego Barros Aldunate, abogado, este domicilio, y proveniente letras impagas y protesto.— Puyó, Secretario. 16 Jl.

ANTE TERCER JUZGADO CIVIL Mayor Cuantía Santiago, remataráse el 30 julio, 15 horas, propiedad de calle Moneda N.o 1579, de Santiago, por mínimum de $ 533.334. Garantía: $ 53.333. Precio se pagará contado. Bases y antecedentes juicio "Miranda con Palma". — El secretario. 16-Jl.

AMPLIACION INVENTARIO SOLEMNE.—El 18 del presente, 16 horas en mi oficina, Bandera 342, Primer Juzgado Civil, practicaré ampliación inventario solemne bienes quedados fallecimiento Enrique Lira Urquieta, ordenado expediente N.o 31010, resolución doce del actual.— El Secretario. 17-Jl.

QUIEBRA SUCESION UBALDO HENRIQUEZ MELÉNDEZ.— Segundo Juzgado Civil.— Solicitud Síndico Quiebras pidiendo se rebaje tasación derechos sucesión fallida en propiedad situada en pueblo Til-Til con frente a las calles O'Higgins y Emilio Valle, proveyóse: Santiago, 9 de julio de 1952. A lo principal y otrosí, como se pide y se fija como nuevo mínimum la cantidad de $ 180.000.— Wenceslao Olate. Carlos Peragallo.— Secretario. 17-Jl.

"Atelier" MODAS
Abrigos, vestidos, blusas y chales, jersey, Pilotos-chaquetones trajes sastre etc. paraguas
CREDITOS A SOLA FIRMA
MAC IVER 272
LOCAL 1-B - FONO 38087
SABADOS ABIERTO TODO EL DIA

RELOJERIA Y JOYERIA ITALIANA
ALAMEDA 895
FONO 80474
Relojes Suizos
MODELOS EXCLUSIVOS en relojes pulseras oro 18 Kts. Variado surtido en joyas finas.
FACILIDADES SIN RECARGO
SOLICITE UN CREDITO

53.—JUDICIALES.

QUIEBRA RAUL COVARRUBIAS.— 3.er Juzgado Civil.—Por resolución de 10 de julio de 1952, túvose por agregado a estos autos inventario confeccionado por el Síndico.— El Secretario. 17-Jl

QUIEBRA FRANCISCO MACULET. — 2.o Juzgado Civil.— Por resolución de 9 de julio de 1952, túvose por agregado a estos autos inventario confeccionado por el Síndico.—El Secretario. 17-Jl.

QUIEBRA HORST JURGENS J.—5.o Juzgado Civil.— Por resolución de 11 de julio de 1952, túvose por ampliada nómina de créditos reconocidos en esta quiebra con los siguientes créditos preferentes de segunda clase; Cía. de Seguros La Americana, $ 5.689.90 y Cía. de Seguros La Defensa, $ 2.465.19, que corresponden a primas de seguro. —El Secretario. 17-Jl.

REMATE JUDICIAL.—POR ORDEN del Segundo Juzgado Civil de Mayor Cuantía de Santiago, en el juicio "Deitell con Sociedad Industrias Metalúrgicas Renaissance Limitada", Martillero Víctor Araya procederá a rematar al mejor postor el día 30 de julio próximo, a las 10 horas, en Avenida Matta 1030 de esta ciudad, toda la maquinaria que componía la fábrica de la sociedad ejecutada. Más antecedentes en el referido juicio, en la Secretaría del Tribunal.— El Secretario. 18-Jl

QUIEBRA RICARDO BURK ANTONI. —5.o Juzgado Civil.—Por resolución de fecha 4 de julio de 1952, túvose por cerrado el procedimiento ordinario de verificación en esta quiebra. Dentro de plazo, verificáronse los siguientes créditos: Créditos valistas: Eduardo Cafena, letras, $ 97.376; Roberto Heskia, letras, $ 67.677,70; Eugenio Balaez, letras y gastos, $ 16.985; Empresa Ercilla S. A., letras y gastos 45.065 pesos; Erwin Kowoll, letras y gastos e intereses, $ 95.820; Luis Ovando Flores, letras y gastos, $ 9.905 intereses y costas; Soc. Hengel y Rau, letras y gastos, $ 31.500; José Scharfstein, letras, gastos e intereses, $ 13.446.60; Abraham Riverstein, letra y gastos, $ 13.660; Federico Fernández, letras y gastos, $ 70.631; Enrique Casper, sueldos, $ 65.780; Irma Burk de Moncada, sueldos, $ 5.010. Créditos preferentes: Enrique Casper, sueldos, $ 40.202; Irma Burk de Moncada, sueldos, $ 14.010.—El Secretario. 17-Jl.

REMATE JUDICIAL.—RESOLUCION Tercer Juzgado Civil Mayor Cuantía ordenó subastar propiedad ubicada esta ciudad Fermín Vivaceta 2080, 5 agosto próximo, 15 horas. Mínimum: $ 1.600.000. Boleta: $ 160.000. Contado: $ 800.000, saldos dos mitades 6 y 12 meses plazo 6% y 12% garantía hipotecaria propiedad contar día remate. Subastador podrá reconocer dos obligaciones Caja Nacional de Ahorros $ 280.000 y $ 500.000, al saldo reducida día subasta. Demás antecedentes: Secretaría Tribunal, autos N.o 3.462.— Río F., Pedro del, con Sociedad Ruiz & Ruiz Limitada.—El Secretario. 18-Jl.

REMATE. — ANTE 5.o JUZGADO Civil, remataráse el 6 de agosto próximo, a las 15 horas, propiedad formada por el sitio 10 de la manzana 29 de la Población Chacra San Carlos, Comuna de Ñuñoa. Mínimum subasta $ 120.000, garantía 10 por ciento mínimum, boleta bancaria orden Juzgado, demás bases, juicio Ossandón con Soto. — Secretario. 18-Jl.

CESION BIENES GUSTAVO URZUA Jaramillo.—En solicitud sobre aprobación convenio. Tercer Juzgado Civil, proveyó. Santiago, julio 11 de 1952. Vistos: Se aprueba el convenio corriente a fs. 118 y 119. Notifíquese esta resolución por avisos. R. Retamal. Enrique Morgan, Secretario. 17-Jl.

5.o JUZGADO CIVIL CONCEDIO posesión efectiva herencia de José Gerardo Cáceres a heredera testamentaria su cónyuge Mercedes Ortiz.—Secretario. 17-Jl.

CUARTO JUZGADO CIVIL. — Cítase parientes menor Gladys del Pilar Moreno Pérez, audiencia 18 presente, 15 horas, fin deliberar nombramiento tutor solicitado. — Secretario 17-Jl.

REMATE, ANTE QUINTO JUZgado Civil, remataráse el 5 de agosto próximo, a las 15 horas, propiedad ubicada en La Cisterna, calle de la Barra 256, San Bernardo. Mínimum subasta, $ 65.000. Garantía 10 o|o mínimum, boleta bancaria orden Juzgado, demás bases juicio. Naudon con Martini, secretario. 19-Jl.

REMATE. — EL 4 AGOSTO 1952, 15 horas, se rematará en Segundo Juzgado Civil Mayor Cuantía Santiago, el sitio N.o 985, calle Salecianos, comuna San Miguel, este departamento, de 845 m2., mínimum $ 185.000. Precio se pagará con una tercera parte al contado y saldo en cuotas iguales a seis y doce meses plazo, con interés 9% anual y 14 o|o anual, caso de mora o simple retardo. Demás bases autos Mira Mena Ana. Autorización enajenar.— Secretario. 16-Jl.

DETERGENTE
Procedencia Inglesa.
SE VENDE
partida hasta 10 toneladas.
TRATAR:
TELEFONO N.o 46291
En la tarde

53.—JUDICIALES.

REMATE JUDICIAL.— ORDEN 5.o Juzgado Mayor Cuantía, martillero Norberto Correa, rematará 17 julio, 15 horas, Alameda 1436, especies embargadas juicio Andrews con Cervantes. 16-Jl.

APERTURA DE SUCESION.— DE conformidad al Art. 1.287, del Código Civil, se anuncia que en la oficina del abogado don Guillermo Martínez Villagrán, Huérfanos 1261, Of. 12, se informa sobre la sucesión de don Alejandro Iriarte Millán. 17-Jl.

ORDEN SINDICATURA DE QUIEbras, Cuarto Juzgado de Mayor Cuantía, exhorto de La Serena ley 4,702), autos Valdivieso con Martínez, rematará auto Chevrolet 1936, patente XP-183, 23 de julio, 12 horas, Castillo 2742, mínimum $ 129.062. Miguel Herrera, martillero. 16-Jl.

ORDEN SINDICATURA DE QUIEbras, Cuarto Juzgado Mayor Cuantía (ley 4,702), autos Undurraga con Mondaca, rematará camioneta Graham con equipo autógeno, 23 de julio, 12 horas, Castillo 2742, mínimum $ 47.444. Miguel Herrera, martillero. 16-Jl.

REMATE JUDICIAL LEY 4,702.— EL 22 julio-52, 10 hrs., en Agustinas 1528, Juzgado Quinto Mayor, juicios: Robertson con Patiño, Sociedad Miguez y Cía. con Schiffmann, Radio "Phillips", mínimum, 12.991 pesos, marquesas acero, sommieres, colchones con resorte, catre, apliqués, espejito; mínimum, 21.167.80 pesos.—Germán Fuenzalida, martillero. 16-Jl.

SEGUNDO JUZGADO CIVIL, CONcedió con beneficio inventario, posesión efectiva, herencia intestada de don Pedro Cárdenas Núñez a hijo legítimo: Pedro 2.o Enrique Cárdenas Oyaneder, sin perjuicio derechos cónyuge sobreviviente, doña Raquel Oyaneder Sierra. — Secretario. 17-Jl.

RESOLUCION PRIMER JUZGADO Civil, concedió posesión efectiva herencia doña Nunciata Camarada Riveros y Juan Bautista Paredes Catalán a hijos legítimos: Orlando René, Juan, Nuncia Adriana, Lidia Rosa y Olga del Carmen Paredes Camarada.— Secretario. 17-Jl.

REMATE. — POR ACUERDO INteresados partición bienes herencia Carlota Riveros viuda Montero, se rematará, con admisión postores extraños, ante ejecutor Compromisario Arturo Olavarría Bravo, en Ahumada 312, oficina 324, el 1.o agosto próximo, a las diecisiete horas, propiedad Arturo Prat 309, esta ciudad, con mínimo $ 2,422.000. Precio subasta se pagará 50 o|o contado, 25 o|o seis meses y 25 o|o un año plazo, devengando saldos interés 8 o|o anual y 12 o|o caso mora, quedando propiedad hipotecada favor Sucesión por dichos saldos. Todos gastos subasta, escritura, impuestos, etc., se pagarán iguales partes subastador y Sucesión. Para hacer postura necesario acompañar boleta 10 o|o mínimo orden Compromisario o dinero efectivo. Esta garantía quedará favor Sucesión si adjudicatario no suscribe escritura adjudicación dentro cinco días hábiles siguientes fecha remate títulos, más bases, antecedentes, en oficina Compromisario ya indicada, diariamente entre diez y doce horas.— Carlos Peragallo, Actuario. 18-Jl.

CITASE A PARIENTES DE DOÑA María Valdivieso Santelices, a audiencia del 17 actual, 15 horas, Segundo Juzgado Civil, Santiago, objeto deliberar sobre la salud mental dicha persona, y sobre la persona que ha de servir el cargo de curador.— Secretario. 16-Jl.

TERCER JUZGADO CIVIL, CONcedió posesión efectiva herencia intestada doña Teotista Lafferte Alday, a hijos Ana del Carmen, Luis Eduardo, Clodomiro, Oscar, Juan, Pascual y Miguel Acuña Lafferte.

TERCER JUZGADO CIVIL, CONcedió posesión efectiva herencia intestada, don Luis Hinojosa Pires, a hijos Jorge, Augusto, Osvaldo, Luis, Ester y Graciela Hinojosa Concha, sin perjuicio derechos cónyuge sobreviviente, doña Ester Concha Ureta. 17-Jl.

AMPLIACION INVENTARIO.— El 18 del presente, 16 horas, en mi oficina Bandera 342, Primer Juzgado Civil, practicaré ampliación inventario solemne bienes quedados fallecimiento Alvaro Segura Carter, ordenado resolución 23 junio del actual, expediente N.o 94180.— El secretario. 17-Jl.

REMATE JUDICIAL.—ANTE CUARto Juzgado Civil Mayor Cuantía, el 1.o de agosto próximo, 15 horas, se llevará a efecto el remate de la propiedad ubicada en calle Dos Norte s|n. manzana 23, sitio 10 de la Comuna de Ñuñoa de este departamento. Mínimum: $ 70.000. Boleta del 10 por ciento del mínimum. Pago al contado. Demás bases y antecedentes Secretaría del Juzgado, expediente Ossandón G. Carlos con Róbinson H. Suárez, Ejecutivo.—El Secretario. 16-Jl.

QUIEBRA FULVIO ALBERTONI Mónico.— 5.o Juzgado Civil.— Por resolución de 8 de julio de 1952, túvose por ampliada nómina de créditos reconocidos en esta quiebra con uno con preferencia de prenda de valores mobiliarios, por $ 30.000, a favor del Banco Español-Chile, la misma preferencia se extiende a los créditos anteriormente verificados por el Banco; y otro valista, por $ 9.102.60, a favor de don Víctor García Garzena. — El Secretario. 17-Jl

QUIEBRA SOCIEDAD CHILENA INdustrial de Pesca.—Tercer Juzgado Civil, presentóse Jorge Vicuña Lagarrigue, por Caja de Empleados Particulares, verificando extraordinariamente crédito por $ 66.539.70, por concepto de imposiciones legales al Fondo de Retiro. Juzgado proveyó. Santiago, julio 11 de 1952. — A lo principal por verificado el crédito; al primer otrosí, por alegada la preferencia; al segundo, téngase presente. Notifíquese por cédula al Síndico y por avisos a los acreedores y al fallido.— R. Retamal. Enrique Mergan. 17-Jl.

RADIOS SIN PIE
METALUX
MONJITAS 843
ENTREPISO

53.—JUDICIALES.

PRIMER JUZGADO CIVIL, REsolución catorce mayo presente año, concedió posesión efectiva herencia intestada Raúl Zurita Inostroza a Raúl Armando y Ana María Zurita Canessa, sin perjuicio derechos cónyuge sobreviviente, Ana Rosa Canessa Pessolo. Practicaré inventario solemne 21 del presente, 16 horas, en mi oficina Bandera 342.—El secretario. 18-Jl.

REMATE VOLUNTARIO. — ANTE Segundo Juzgado Civil, Mayor Cuantía, Santiago, remataráse, 18 agosto 1952, 15 horas, propiedad calle Salvador Gutiérrez sin número, comuna Quinta Normal, Santiago, que corresponde al lote 1, plano divisor archivado Conservador Bienes Raíces, número 3726. Mínimum: $ 60.000. Boleta diez por ciento. Bases, antecedentes, secretaría, "Espinola Lucy y otros. Autorización enajenar".— Secretario. 19-Jl.

REMATE. — EL VEINTIUNO DE julio en curso, a las quince horas, saldrá a remate ante el Cuarto Juzgado Civil de Mayor Cuantía, de esta ciudad la propiedad situada en el Paseo Goñi N.o 59, Cerro "Las Colinas", de Viña del Mar, departamento de Valparaíso. Mínimum, $ 460.000, pagadero al contado. Boleta 10 o|o del mínimum. Bases y antecedentes en expediente caratulado "Valbuena Jonas y otros con José Fernández Rodríguez".— El secretario. 19-Jl.

ANTE PRIMER JUZGADO CIVIL Mayor Cuantía Santiago, Bandera 342, presentóse Sara Guzmán Pérez, abogado, Huérfanos 1235, Of. 4, por poder, Mercedes Rosa Casanova Urzúa, quehaceres de casa, mismo domicilio, en demanda de nulidad matrimonio contra cónyuge de la segunda, Juan de la Cruz Aravena Aravena, oficio se ignora, y domicilio desconocido, con quien contrajo matrimonio 6 septiembre 1940, ante Oficial Civil Circunscripción N.o 116, Quinta Normal, esta ciudad, fin definitiva declarar nulo dicho matrimonio, ordenar dar copias su cancelación correspondiente. Funda demanda en incompetencia Oficial Civil autorizante, pues ninguno contrayente tenía domicilio o residencia exigidos por ley. Ella vivía Miguel Claro 319, comuna Providencia y demandado Diez de Julio 60, Primer otrosí, solicita notificar demandado por avisos ignorar domicilio previos trámites; 2.o otrosí, téngase presente, Proveído. 4 diciembre 1951. A lo principal, por interpuesta demanda, traslado; primer otrosí, ríndase información sumaria de testigos y ofíciese a la Dirección de Registro Civil Nacional, Carabineros, Investigaciones, Correos y Telégrafo, a fin de que informen al Tribunal si tienen datos sobre domicilio del demandado; segundo otrosí, téngase presente.— Papel $ 6. — N.o 9.470. — I. Bórquez.— C. Acuña M. — Proveído, Santiago, 25 junio 1952. Con el mérito de estos antecedentes ha lugar a lo pedido, primer otrosí, fs. 3, debiéndose hacer la notificación por cinco avisos en "El Mercurio", y "La Nación", sin perjuicio del ordenado por la ley, "Diario Oficial".— I. Bórquez.— C. Acuña M.— Por consiguiente, notifíco traslado demanda y demás a Juan de la Cruz Aravena Aravena.— C. Acuña M. 20-Jl.

PRIMER JUZGADO CIVIL, RESOlución once julio presente año, concedió con beneficio inventario posesión efectiva herencia intestada Héctor Zúñiga Zúñiga a sus hijos legítimos: Lilian Hortensia, Carlos Héctor, Sonia de las Mercedes, María Yolanda, Adriana Eugenia y Laura Eumelia Zúñiga Núñez, sin perjuicio derecho cónyuge sobreviviente Hortencia Núñez Chacón. Practicaré inventario solemne 21 del presente, 16 horas, en mi oficina Bandera 342.— El secretario. 18-Jl

QUINTO JUZGADO CIVIL CONcedió posesión efectiva herencia intestada de Francisca Ivanovic Sacic a hijos Nevenka; Anka o Ana y Juan Denegri Ivanovic.— Secretario. 18-Jl.

VERIFICACION — QUIEBRA JUAN Valenzuela Quinto Juzgado Civil de Mayor Cuantía, a fs. 51, presentóse doña Lylyana Steiner Bretschneider, verificando extraordinariamente crédito preferente por $ 112.405.89.— Juzgado proveyó: a lo principal y otrosíes, téngase presente. —Secretario. 18-Jl.

REMATE.— ANTE QUINTO JUZgado Civil, remataráse el 19 de agosto próximo, a las 16 horas, en un solo lote las pertenencias mineras denominadas "Juanita", ubicadas en la comuna de Punitaqui, departamento de Ovalle, provincia de Coquimbo, y todas las especies que, por destinación o accesión deban reputarse inmuebles. Mínimum subasta, $ 20.000, garantía 10 o|o, mínimum, boleta bancaria orden Juzgado demás bases juicio. Caja de Crédito Minero con Soc. Minera Juanita de las Ripas. — Secretario. 19-Jl

QUIEBRA RUBEN GUTKIN C. — Cuarto Juzgado Civil. Por resolución de 11 de julio de 1952, túvose por ampliada nómina de créditos reconocidos en esta quiebra, con los siguientes créditos valistas: Lidia Horn Reidel, $ 22.930; Manuel Dujovne, $ 15.000, y Francisco Heyum, $ 37.324.— El Secretario. 18-Jl.

QUIEBRA RICARDO HAMUY MAhana. Cuarto Juzgado Civil. Por resolución de 12 de julio de 1952, túvose por ampliada la nómina de créditos reconocidos en esta quiebra, con un crédito valista por $ 82.662.82, a favor de la Sociedad Comercial Laban y Maira Ltda. —El Secretario. 18-Jl.

TERCER JUZGADO CIVIL, CONcedió posesión efectiva herencia intestada, doña Hortensia del Carmen Verdugo Salinas, a hermanos legítimos Rolando Ignacio Verdugo Salinas, Adela Cruz Lourdes Verdugo Salinas y a su cónyuge Diego González Díaz. 18-Jl.

BOMBAS.

SEGUNDA COMPAÑIA DE BOMBEros.— Quinta Normal.— "Voluntad y Sacrificio".— Bomba Luis Dittmann.— Por orden del Capitán, cítase a ejercicio para el miércoles 16 del presente, a las 21 horas. Uniforme de trabajo. Punto de reunión, el cuartel.— El ayudante. 16 Jl.

SEGUNDA COMPAÑIA DE BOMBEros de Quinta Normal.— "Voluntad y Sacrificio".— De orden del señor Director, se cita a la Compañía a reunión para el viernes 18 del presente, a las 21 horas. Tabla: Renuncia del teniente 1.o y de consejeros de disciplina, elecciones a que hubiere lugar, aceptación de voluntarios y asuntos varios.— El secretario. 18 Jl.

QUINTA COMPAÑIA DE BOMBEros.— "Bomba Arturo Prat". — Cito a la Compañía a ejercicio, para el viernes 18, a las 22.15 horas. Uniforme de trabajo. Punto de reunión: el cuartel.— El secretario. 18-Jl.

SEXTA COMPAÑIA DE BOMBEros, Santiago.— Cítase a ejercicios para el día jueves 17 del actual, a las 21.45 horas. Punto de reunión el cuartel.— El ayudante. 17-Jl.

INDUSTRIAS Y COMERCIO

COTIZACIONES AL CIERRE

ORO:
Oro 3.183 t
Oro Export. 3.850 t
BONOS:
D. Interna 7-1 84 c
Garantía 7-1 84 c
Paviment. 7-1 84 c
Municipalidad de Stgo. 7-1 62 t
Municipalidad de Stgo. 8-1 70 t
Caja 6-3/4 50 t
Hipotec. 6-1 50 1/4 t
Hipotecar. Valpso. 6-1 51 3/4 t
Deb. m/cte. 60 n
Debent. Tarapacá 77 1/2 t
BANCARIAS:
Central 3.000 t
Chile 1.630 t
Crédito 105 n
Español 260 n
Hipotecario 500 n
Israelita 116 n
Italiano 138 n
Osorno 165 n
Sud Americano 33 t
MINERAS:
Amigos 22 1/2 v
Andacollo 2 1/2 t
Aucanquilcha 149 tm
Bellavista 14 1/2 n
Carmen 9 1/2 t
Disputadas 258 c
Lota 116 t
Manganesos 290 tm
Merceditas 9 1/2 t
Ocuri 58 cm
Oruro 342 tp
Punitaqui 123 tp
P. de Lobos 16 1/2 t
Schwager 285 n
Tocepilla 454 cp
AGRICOLAS y GANADERAS:
Colcura (X/Divid.) 53 1/2 t
Copihue 24 c
Champagne Valdivieso 10 c
Gente Gde. 305 n
Lag. Blanca 265 n
Rupanco 326 c
Sofruco 28 n
T. del Fuego 248 t
Viña Concha y Toro (X-Div.) 97 tp
Viña La Rosa 45 t
SALITRERAS:
Anglo Lautaro "C", 116 t
Iquique 81 1/2 tm
Tarapacá 327 cp
TEXTILES:
Caupolicán 24 v
Chiteco 44 n
FIAP 34 1/2 n
Paños Bellavista 67 n
Paños Concepción 14 t
Paños Tomé 35 1/2 t
Rayonhil 12 3/4 n
Sumar 62 c
Tej. Salto 20 1/2 t
Text. Progreso 13 t
Vestex 22 cp
Yarur 149 n
INDUSTRIALES y VARIAS:
Agenc. Graham 60 n
Alcoholes 18 n
Alpargatas 38 n
Arrocera 30 c
BIMA 106 t
Cem. Melón 160 tp
Cervecerías 148 t
Cintolesi 20 c
Club Hípico 200.000 n
Club de Polo 5.000 tt
Codina 80 cp
Coín 40 1/2 n
Compañía Industr. (Ex Div.) 45 1/2 t
Copec 37 7/8 tp
Costabal y Echenique 40 c
Cristales 33 1/2 n
Edif. y Viña Undurraga 185 c
Electricidad Industrial 33 n
Fertilizantes 65 vp
Fósforos 57 c
Gas de Stgo. 36 1/2 c
Ind. Varias 39 t
INSA 362 c
Interamericana 28 t
Interoceánica 63 n
Lozas de Penco 38 tp
Luchetti 28 c
Muelles Pobl. Vergara 22 n
Papeles y Cartones 77 1/2 t
Pesquera de Iquique 10 3/4 t
Pisarreño 31 1/2 n
Refinería de Viña 65 1/2 c
Renta Urbana 81 t
Saavedra Bert. 180 n
Sanitas 47 n
Sonavela 18 n
Tabacos 53 t
Tattersall 265 v
Teléfonos 57 t
Textiles de Panimávida 25 v
Universo 21 1/2 n
Vapores 248 vp
Vidrios Pla. 5 81/2 c
Volcán 45 n
METALURGICAS:
Astill. Habas 34 t
CIC 43 1/2 t
Electro Metal. 40 c
Enlozados 17 1/2 n
Envases 15 n
Indac 30 1/2 v
Madeco 83 vp
Mademsa 19 tp
Mecánica 42 c
SEGUROS:
Marítima 50 c
TRANSACCIONES:
Oro 54.400
Oro Export. 38.000
Bonos 12.011.800
Acciones . . . 212.979

COTIZACIONES DE CAMBIOS EN EL BANCO SUD AMERICANO

MONEDA	Compradores
DOLAR LIBRE (U. S. A.)	$ 116.—
DOLAR LIBRE (ALEMANIA)	116.—
LIBRA ESTERLINA LIBRE	325.—

BOLSA DE VALPARAISO

PRIMERA RUEDA

2.470.000 Deuda Interna 7-1 84
7.000 Hipotecario Valp. 6-1 52
410.000 Hipotecario Valp. 6-1 51 3/4
500 Cervecerías 142 1/2
2.000 Cervecerías 148
500 Copec Jul. 31, 37 3/4
2.000 Copec Ag. 21, 38 1/8
2.000 Copec Jul. 31, 37 3/4
200 Madeco 63
500 Tabacos 53 1/2
500 Tabacos 53
4.100 Tabacos 52 1/2
400 Vidrios 58 1/2
2.000 Lozas Penco 36 3/4
300 Industrias Varias 39
400 Caupolicán Jul. 31, 24 1/4
1 Sporting Club 61.000
1.200 Tej. El Salto 20

SEGUNDA RUEDA

10.000 Hipotecario Valp. 6-1 51
3.000 Hipotecario Valp. 6-1 51
14.000 Caja 6-3/4 50 1/4
2.000 Oro 3.160
500 Cola 42
500 Copec 37 3/4
1.000 Copec Jul. 31, 37 3/4
200 Tabacos 52 1/2
3.000 Envases Ag. 21, 38
3.300 Envases Ag. 21, 38
100 Paños Bellavista 67

O'HIGGINS, EN HORAS DE ANGUSTIA PARA LA PATRIA QUE NACÍA, OFRECIÓ A LA VIRGEN DEL CARMEN UN TEMPLO. MAIPU FUÉ LA RECOMPENSA DE ESE VOTO, PARA QUE ESE TEMPLO SEA MENOS INDIGNO DE LA VIRGEN, ESTAMOS CONSTRUYENDO UNO MONUMENTAL Y PRECIOSO. CUANDO EL DIA 16 SE LE PIDA PARA ÉSTO SU OFRENDA, NO LO NIEGUE

MESAS con RUEDAS PARA TELEFONO
$375
Rayolux
MONJITAS 7[illegible]

HAGASE MILLONARIO
BLOCK LOTERIA
100 HOJAS - 1/2 HILO
$ 39
CONTIENE SU SUERTE
O UN BOLETO DE LOTERIA DE CONCEPCION
REEMBOLSOS
IMPRENTA-LIBRERIA COLON
COMPAÑIA 1007

COMPRO JOYAS
Oro y Plata
Pólizas empeño
MONEDAS DE COLECCION
Supero cualquiera oferta
JOYERIA "La Holandesa"
Ramón Nieto 911
Casi esq. Estado
TELEFONO 86[illegible]

LA CASA DE LOS PIJAMAS
Batas de baño. Pijamas. Batas de levantarse para señoras, caballeros y niños.
HUERFANOS 1165
ARTURO PRAT 70

MOVIMIENTO BURSATIL

OPERACIONES DE 11 a 11.15 HORAS DE AYER.—
1.300 Oro 3.160
1.000 Oro 3.160 OD
1.000 Oro 3.160
250.000 Deuda 7-1 84
47.000 Caja 6-3/4, 50
60.000 Hipotecario 6-1, [illegible]
600 Deb. Tarapacá 77 1/2 OD
200 Deb. Tarapacá 77 1/2
50 Banco Hipotecario 500
5.000 Disputadas Jul. 31, 262
100 Disputadas 260
900 Punitaqui Ag. 21, 128
500 Punitaqui Jul. 31, 128
2.200 Tocopilla Ag. 21, 457
200 Tocopilla Ag. 21, 458
200 Tocopilla Ag. 21, 457
1.200 Tocopilla Ag. 21, 458
300 Tocopilla Jul. 31, 457
100 Tocopilla 458
2.400 Fuegos 247
100 Rupanco 325
1.372 Viña La Rosa 45
500 Anglo Lautaro Ag. 21, 119
400 Iquique 81
1.800 Iquique Jul. 31, 31, 81 1/2
1.000 Iquique 81
500 Vestex Ag. 21, OD., 22
2.000 Cervezas 150
4.600 Copec 37 3/4
100 Gas 36
100 Industrias Varias 39
1.500 Papeles y Cartones 78
500 Renta Urbana Ag. 21, 82
2.000 Tabacos 53
700 Vidrios 58

OPERACIONES DE 11.15 a 12.15 HORAS DE AYER.—
1.500 Oro 3.160
38.000 Oro Exportación 3.850
120.000 Municipalidad 8-1 70
30.000 Municipalidad 7-1 62
813.000 Caja 6-3/4 50
80.000 Caja 6-3/4 52 1/4 1941
30.000 Hipotecario 6-1 50
150 Banco Chile 1.630
550 Banco Chile 1.630 OD
100 Banco Sud Americano 133
3.700 Amigos 22 1/2
1.200 Aucanquilcha Ag. 21, 151
500 Aucanquilcha 150
4.000 Aucanquilcha Ag. 21, 148 1/2
100 Aucanquilcha Ag. 21, 148
7.000 Aucanquilcha Ag. 21, 148 1/2
800 Aucanquilcha Jul. 31, 147
100 Aucanquilcha 148
300 Aucanquilcha Ag. 21, 149 1/2
500 Aucanquilcha Ag. 21, 149
2.000 Carmen 9 1/2
400 Disputadas Ag. 21, 263
500 Disputadas Ag. 21, 261
500 Disputadas Jul. 31, 259
2.000 Disputadas Ag. 21, 260 OD.
1.100 Disputadas Ag. 21, 259
1.200 Lota Jul. 31, 117
300 Lota 116
1.300 Lota 834- v3.'3. b; . ET
500 Manganesos Jul. 31, 290
800 Manganesos Jul. 31, 290 OD
500 Merceditas 10
1.000 Oruro Ag. 21, 348
400 Oruro Jul. 31, 340
2.500 Punitaqui Ag. 21, 127 1/2
1.500 Punitaqui Jul. 31, 126
7.000 Punitaqui Ag. 21, 127
20 Colcura Ex/Div. 53 1/2
56 Colcura 53 1/2 OD.
400 Colcura 53 1/2
100 Fuegos Jul. 31, 248
500 Fuegos 247 17-Jl.
2.100 Ana Lautaro Jul. 31, 118
1.000 Anglo Lautaro Ag. 21, 119
2.000 Iquique Ag. 21, 82
1.000 Iquique Ag. 21, 81 1/2
1.000 Iquique Jul. 31, 81 1/2
700 Tarapacá Ag. 21, 330
500 Tarapacá Jul. 31, 325
100 Caupolicán 24
5.200 Paños Concepción 14
1.200 Paños Tomé 35 1/2
500 Tarapacá Jul. 31, 328
1.200 Tejidos El Salto 20 1/2
393 Tejidos El Salto 20
2.000 Textil Progreso 13
2.000 Vestex Ag. 21, 22
200 Bima 106
1.000 Cemento Melón 158
1.000 Cemento Melón 159
1.000 Cemento Melón Ag. 21, 159
100 Cervezas 150
807 Cervezas 149
23 Cervezas 148
1.700 Compañía Industrial 45 1/2
600 Copec 37 3/4
500 Copec Jul. 31, 37 3/4
200 Copec 37 3/4
1.000 Copec 38
1.400 Copec 37 3/4
260 Fertilizantes 65
15 Gas 38
25 Gas 36 1/2
200 Industrias Varias 39
2.000 Intermericana 28
300 Lozas Penco Ag. 21, 38
2.200 Madeco Ag. 21, 61
1.000 Madeco Jul. 31, 62 1/2
1.000 Madeco Jul. 31, 62 1/2 OD
1.300 Madeco Jul. 31, 62 1/2
800 Madeco Ag. 21, 63
1.300 Mademsa Ag. 21, 19
1.300 Papeles y Cartones 78
200 Papeles y Cartoens 77 1/2
2.000 Pesquera de Iquique 10 3/4
1.500 Renta Urbana 81
2.600 Tabacos 53
1.333 Tattersall Jul. 31, 265
500 Teléfonos 57
3.900 Vapores Jul. 31, 245

OPERACION