TIEMPO PARA SANTIAGO
HOY: Lluvia
EDICION DE 24 PAGINAS

LA NACION

LUNES 23 DE JUNIO DE 1952
SANTIAGO DE CHILE
Precio: $ 4.-

Audax ganó 1-0 a Wanderers y Unión 5-2 a Iberia

Fué pintoresco el fútbol de ayer con fuerte lluvia y harto barro

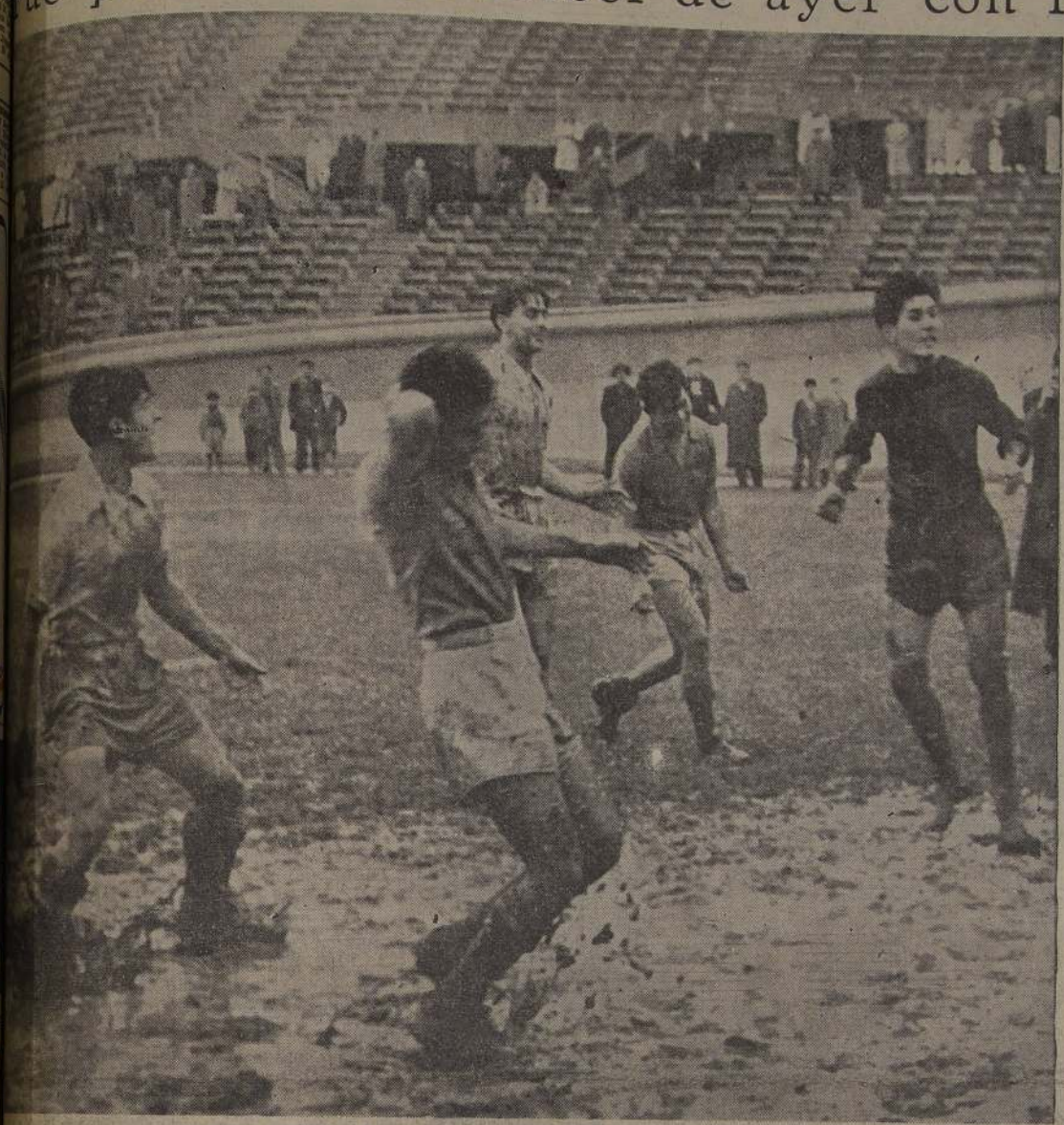

ASI GANO AUDAX.— Jugando en barro y agua, Audax superó a Wanderers, ayer, en el Estadio Nacional. Pueden verse las dificultades que encontraron los futbolistas para expedirse. En primer término, el arquero Arancibia observa la pelota que sale fuera. También aparecen Jiménez, Dubost, Bizutti y Aguila. Luego, a la derecha, Bizutti resbala y cae al tratar de contener a Tello.

PERDIO LA PELOTA.— El charco de agua fué tan grande, que la pelota no aparece por ninguna parte. En vano se ... Oscar Carrasco y Dubost. Por primera vez se jugó ayer fútbol en condiciones tan anormales. El público vió un espectáculo distinto y pintoresco.

UNA PISCINA?— Tal fué el aspecto que presentó la cancha Santa Laura, con verdaderas lagunas en algunos sectores. ... Unión Española venció bien y merecidamente a Iberia, 5 por 2. En la foto, Muñoz (N.o 9) y Rojas luchan en medio del barro y del agua.

GOL DE LA "U".— Vacca, de la "U" (N.o 05) logra llegar hasta el cesto rival y conquista un doble para su equipo, que perdió en la cancha del Famae ante la Selección Nacional, por 32 a 44.

Indignación causa comentario de propaganda ibañista contra viaje de chilenos a Olimpíada mundial

CONSTERNACION y disgusto produjo ayer tarde, en los círculos deportivos, las declaraciones que en forma de artículo publicado en un vespertino hiciera el ex periodista don Aníbal Jara Letelier contra el viaje de los deportistas chilenos a la XV Olimpíada Mundial que se efectuará en Helsinki.

Aunque la persona del articulista no tenga grandes influencias en los círculos deportivos, se hizo ver por los que alcanzaron a imponerse de esas impresiones antideportivas, que el firmante es ni más ni menos, que el jefe de propaganda y prensa de la candidatura del ex general Ibáñez, es decir, algo así como el vocero oficial de las ideas y propósitos del senador y aspirante a la Presidencia de la República.

Las declaraciones, firmadas Ayax, son, en realidad, de ruda y agresiva actitud contra los deportistas chilenos. Luego de echarles en cara que su viaje costará al erario unos 15 millones de pesos, el vocero oficial del ex general Ibáñez asegura que tal embajada deportiva ha tomado como "pretexto deportivo" el viaje a la capital de Finlandia, y que allí simplemente van a engañar al público asistente haciéndole creer que Chile es un país cultivador del deporte. Más adelante el vocero principal del ibañismo asegura que en Chile no hay estadios, olvidando seguramente, hasta la existencia del popular Estadio Recoleta de eterna memoria... para el país.

Hay también párrafos que declaran que los deportistas santiaguinos van a supuestas canchas en los alrededores "donde el día viernes muy temprano las camionetas descargan una buena provisión de chulcos...".

Estará de más agregar la indignación que este comentario a tres columnas, publicado ayer, ha producido en los círculos deportivos donde se considera que, pese a la pequeñez de nuestro país, hay en él un verdadero espíritu deportivo, y que nadie ha pensado jamás que nuestros deportistas vayan a Helsinki con las pretensiones de ganar a países más ricos, grandes y de mayor tradición deportiva.

Los deportistas, lectores de ese vespertino, han quedado, como se dice vulgarmente "con un palmo de narices". ¿Eso es lo que esperaría al deporte chileno en manos del ex Director de Informaciones y Cultura, y generoso impulsador del Estadio Recoleta en 1944?

TOLE-TOLE EN PLENO BARRO.— Se ha producido una tole-tole en el área de los porteños y después de muchos esfuerzos. Cubillos (N.o 3), consigue despejar. Sergio González aparece caído, y Tello y Aguila se frenan en su arremetida. El arquero Arancibia, gran figura de la cancha, está atento a lo que pueda ocurrir. Por primera vez se jugó ayer en una cancha totalmente anormal. Al público le gustó el espectáculo y rió bastante.

UN SWEATER TRAS OTRO. — El arquero Arancibia, que se "zambulló" bastante, a cada momento debió cambiarse de chomba, hasta agotar todo el stock que trajo del puerto y las de algunos compañeros. Aquí lo vemos procediendo rápidamente al cambio, mientras hay una tole-tole en el otro arco.

AUDAX "NADO" MEJOR

Y VENCIO BIEN A WANDERERS 1-0

UN arco iris mentiroso, que apareció justamente a las 14.40 horas, acompañado por manchones azules en el cielo, engañó a varios miles de personas, que llegaron al Estadio Nacional con la creencia de que el tiempo se normalizaría. Pero, una vez que todos estuvieron instalados, el arco iris desapareció y comenzó a llover de nuevo. El esfuerzo de esos aficionados fué premiado con la medida de dejarlos pasar a la tribuna bajo la marquesina, la que en pocos minutos se vió más llena que cuando jugaron Chile-Brasil, en el Panamericano.

¿Fútbol en barro? No, señores, lo que hubo ayer en el Estadio Nacional fué fútbol en agua. Tal vez el miércoles ya haya barro. En estas condiciones es de imaginarse lo que fué el partido; algo nunca visto, pintoresco, a veces grotesco y otras veces espectacular.

El público se dividió en dos bandos. Los que acudieron a entretenerse, a reirse con algo nuevo y a salir de la rutina. Sus rivales —en minoría— fueron los doctrinarios del fútbol, aquellos que hablan de tácticas, postas, ensambles y un montón de cosas por el estilo. Como nada de esto pudo verse, es natural que se hayan indignado y criticado acremente el acuerdo de jugar contra viento y marea.

Claro está, que el categórico acuerdo de la Asociación Central de jugar pase lo que pase, tuvo un estreno poco afortunado. No tiene nada de particular que haya llovido, pero en la forma como cayó el agua en la noche del sábado a domingo, el asunto resultó muy violento y exagerado. Será seguramente algo que no se repetirá con tanta frecuencia. Pero lo más importante es que —por fin— el público supo a qué atenerse. Se le dijo oportunamente que habría fútbol pasara lo que pasara y no vivió horas de incertidumbre marcando el 67142 o el 47514, para pedir informes. Vió el famoso arco iris de que hablamos y partió al Estadio, a conciencia, sabiendo lo que le esperaba. Había un acuerdo y se creyó en él. Eso es lo que vale y lo que importa.

Ya la medida está tomada y es necesario mantenerla. No todos los domingos con lluvia las canchas van a estar como ayer. Que se desvirtúa el verdadero significado del fútbol, puede ser. Pero ésto, como en todo orden de cosas, es cuestión de costumbre. Ayer el público no reclamó; por el contrario, se entretuvo más que nunca, vió cosas distintas y aplaudió con entusiasmo el esfuerzo desplegado por los jugadores. Es posible que las canchas queden en malas condiciones; pero en forma paulatina puede estudiarse alguna fórmula de dotarlas de algún material permeable, como en otros países. Por ejemplo, el Estadio Maracaná de Río de Janeiro permite jugar en condiciones normales, aunque la lluvia sea violentísima. Posee su césped un material que absorbe inmediatamente el agua. Bueno, esta es materia de técnicos y sólo nos limitamos a exponer la idea.

¡Ah! El partido. Pese a todo, se dió la lógica. Audax presionó mucho más y triunfó en forma inobjetable. Talvez mereció más que el débil 1—0 que registró el marcador al final. En ambos períodos el dominio del elenco itálico fué ostensible, y si recién esta presión pudo concretarla al promediar la segunda fracción, ello se debió a la magnífica labor realizada por el arquero Mario Arancibia. Este jugador hizo cosas notables, especialmente zambullidas —no estiradas— que obligaron al público a levantarse de sus asientos y aplaudir entusiastamente. Cuando se lesionó y lo reemplazó Quitral, una falla de éste permitió a Carlos Tello anotar el único tanto.

Es imposible hablar de las características advertidas en los dos rivales. Eso sí que dentro del terreno acuático en que se desarrolló el juego, Audax se mostró como un cuadro más firme y muchísimo más completo. En Wanderers sólo se vió una defensa batalladora y de recursos; en cambio su delantera pasó inadvertida. Basta con señalar que Chirinos no intervino en todo el encuentro en más de cinco o seis oportunidades, y siempre ante lanzamientos fáciles. En cambio, lo repetimos, la labor de Mario Arancibia fué intensísima y él salvó a su cuadro de un score mayor.

Las acciones pudieron realizarse con alguna normalidad sólo por ciertos sectores del centro de la cancha. En los costados, en cambio, no se podía hacer casi nada. El balón se pegaba, y por fuerte que se le diera, quedaba ahí mismo y no había caso de sacarlo. Este aspecto tal vez justifique lo escuálido que fue el marcador.

Audax Italiano, con su victoria de ayer, se mantiene siempre invicto y con 7 puntos. Está situado a la mínima diferencia del Everton, y en la quinta fecha deberá medirse con Ferrobadminton. Wanderers mantiene sus 4 puntos derivados de sus dos conquistas en Playa Ancha, y el domingo en su fortín porteño recibirá la visita del Iberia.

Y con este match se puso fin a la húmeda cuarta fecha, que comenzó el día de San Manuel y culminó ayer que fué Santa Paulina, al parecer, la diosa acuática de los futbolistas.

LO ATAJO TODO.— El joven arquero Mario Arancibia hizo ayer atajadas extraordinarias, y evitó que su cuadro cayera por cifras mayores. El único gol no se lo marcaron a él, sino que a Quitral que lo reemplazó cuando se accidentó. Aquí lo vemos conteniendo con seguridad un tiro bajo, antes de que arremetan Sergio González y Tello.

NO LES GUSTO A LOS CRACKS

LA NACION llegó ayer una vez terminado el match hasta los camarines de Audax Italiano y Santiago Wanderers, donde obtuvo las siguientes declaraciones:

TORO: "Nosotros estábamos entrenados bajo lluvia, por lo que ya conocíamos en parte lo que es jugar en tales condiciones. Pero creo que un partido no debe realizarse en esta forma, pues el resultado no dirá muchas veces cuál es el equipo mejor, ya que las cosas en esta "laguna" en que jugamos hoy, no salen como uno quiere".

CHIRINOS: "Del resultado nada se puede decir, porque no es un partido normal el que se juega en una cancha llena de pozas de agua.

OLIVOS.— "Me parece, pese a todo lo que se pueda decir, que no fué un partido normal, que ganamos con justicia, ya que dominamos a Wanderers en largos pasajes".

FERNANDEZ: "No lo digo, porque perdimos, pero me parece que no se debía haber jugado en una cancha como la de esta tarde. El físico de nosotros, los que estamos actuando, tiene un triple trabajo, a la vez que quedamos expuestos a enfermedades. Además, la recaudación tiene que ser mala. En fin, todo dice que no debe haber partidos cuando ha llovido y sigue lloviendo. Lo mejor, si es que existe el problema del poco tiempo para las tres ruedas, es realizar los partidos postergados por mal tiempo en los días de semana. Me parece habría la misma recaudación que con lluvia y el jugador no se expondría tanto".

DIAZ: "Es una medida totalmente absurda la de hacernos jugar en una "laguna" y bajo lluvia. No se puede llamar un partido de fútbol el que se jugó esta tarde. A causa del mal estado de la cancha se incurre en fouls graves, que van en perjuicio de los jugadores y, por ende, del equipo. Uno no puede afirmarse y se va encima del rival. Los dirigentes deben revocar este acuerdo que tomaron".

VASQUEZ: "Yo nunca creí que este match se iba a realizar. Era mi debut y no podía haber tenido una cancha mejor para cumplirlo. El jugar en cancha como la de esta tarde y bajo lluvia, constituye un atentado para los jugadores, a la vez que expone a un verdadero heroísmo a los hinchas".

En fútbol...

ES muy posible que este tema se haya repetido muchas veces, pero conviene insistir en él. Un árbitro no sólo debe conocer los reglamentos sino que su aplicación. Un espectador podría dirigir un encuentro y cometería muchas fallas, porque no basta saber las reglas. Hay que saber su aplicación y eso se adquiere con la experiencia de muchos años. Nosotros los árbitros, no somos infalibles. Somos humanos, pero cobramos sin miedo a nada ni a nadie.

Muchas veces los espectadores piensan que un juez puede favorecer a un cuadro contrario y lanzan groserías u objetos. Eso es, sencillamente, falta de cultura, de educación. Esas personas dicen ser "socios", pero ellos mismos son los primeros en romper los carnets cuando su team pierde dos o tres matches.

Yo creo que el fútbol es un deporte y que no es posible que un equipo gane siempre. Se debe aplaudir todo lo bueno de otro equipo y cuando se pierda, no se debe ser tan simple de echarle la culpa al árbitro. Ojalá el público que lea estas líneas recuerde mis palabras.

WALTER MANNING

BRASIL PIDE OLIMPIADA DE 1960

RIO DE JANEIRO.— (UP). — El Comité Olímpico Brasileño resolvió solicitar que los Juegos Olímpicos de 1960 se celebren en Brasil.

El comité aprobó, además, una resolución de la Federación Sudamericana de Voleybol para que los delegados brasileños soliciten que dicho deporte sea incluído en el programa de los Juegos de 1956, que se celebrarán en Melbourne.

AGUA, BARRO Y FUTBOL.— Algo nuevo, pintoresco y divertido vieron ayer las 3.085 personas que acudieron al Estadio Nacional, y salieron ampliamente satisfechas. Aquí vemos al arquero Arancibia esforzándose por apoderarse de la pelota que ha quedado "chantada", antes de que llegue Carlos Tello.

FUTBOL FRANCES NO VA A OLIMPIADA

PARIS, 22.—(UP).— La Comisión Olímpica Francesa anunció que no enviará un equipo de fútbol francés a Helsinki, debido al enorme gasto que representaría.

SUECIA GANO A DINAMARCA 4-3

ESTOCOLMO, 22.— (UP). —Suecia derrotó hoy a Dinamarca por 4 goles a tres, en un partido internacional de fútbol en el Estadio de Raasunda, de esta capital.

El primer tiempo terminó favorable a Suecia, por 3-0.

CANCHA: Nacional.
Público: 3
sonas.
Recaudación: $
Reservas: Andes
no (7) — Wande
Arbitro: señor
Vicuña.

A. ITALIANO
Daniel Chirinos
Néstor Bello y
Olivos; Adelino
Vera y Juan Gon
Carrasco, Isaac
Sergio González
Tello y Raúl Ar

STGO. WAN
(0 gol): Mario Ar
Héctor Jiménez y
Cubillos; Reinald
ma, Rodolfo B
Jorge Dubost (
Tintín Rodríguez
mo Díaz, Juan
José Fernández y
do Peña.

Gol en el segundo
po: A los 21' de
rrasco adelantó
quien arremetió
Quitral y se apo
la pelota, pero se
rrió de las manos
mó el mismo TE
desde muy cerca
inconvenientes
viarla al fondo de
des ¡Gol!

Cambio: A los
segundo período
quero Arancibia
lló contra un ve
debió abandonar
cha lesionado.
reemplazo entró R
tral.

Deportiv

EN EL ESTADI
—Dígame, amigo,
está el wing, que
—No se preocupe,
gó...
ALC

ARANCIBIA A HASTA EL A

ARQUEROS.— Mario
fué indudablemente la
la cancha. Hizo tapada
te espectaculares. En
do tiempo se lesionó y
zó Quitral, a quien le
cho controlar la pelota
guardavallas de Audax,
trabajo y no intervino
difíciles.

ZAGUEROS.— Parecía
te la zaga del Audax, t
Bello y Olivos, de adm
estado de la cancha y
con bastante inteligen
Wanderers, Jiménez fue
llevó todo el peso de la
antes que se le pegara
en el barro, se dedicó a
los costados, Cubillos h
pudo en una zona s
acuática.

MEDIOZAGUEROS.—
pareció el más regular
del vencedor; Yori, que
acomodarse al estado
pues le tocó actuar en
poza. Después se afirm
tesonero, como de costu
zutti, de buen fútbol
bien colocado, fué de
puntos altos de Wanderers
ma y Dubost se afirmó
pese a sus esfuerzos.

DELANTEROS.— Ind
co trabajó intensamente
ofensiva itálica y lo hizo
guido en merecimientos
y Aguila, este último bas
ligroso. En cuanto a
zález, que debutó, había
perar un partido normal
marse un juicio acerto
dios, Carrasco, inferior
ces, ya que no pudo
característica velocidad
nández, el más activo de
teños con Guillermo
demás estuvieron bajo
vieron.

ARBITRO.— Correcta
ción de don Claudio Vi
bró con criterio en un
cil por las circunstancias
vale decir, el estado
anormal de la cancha.

VESTIR ELEGANTE ES COSA DE UN INSTANTE

UN SISTEMA UNICO DE CREDITO
Con sólo abonar $ 300
Usted nos ordena su sobretodo, traje de medida o confección
Sastrería REX
Escuche Radio "La Americana" todos los domingos, de 14 a 14.45 horas, y participe en el Concurso "ESCUELA DEPORTIVA "REX"
663-BANDERA-66

Hoy prueban al argentino Sánchez

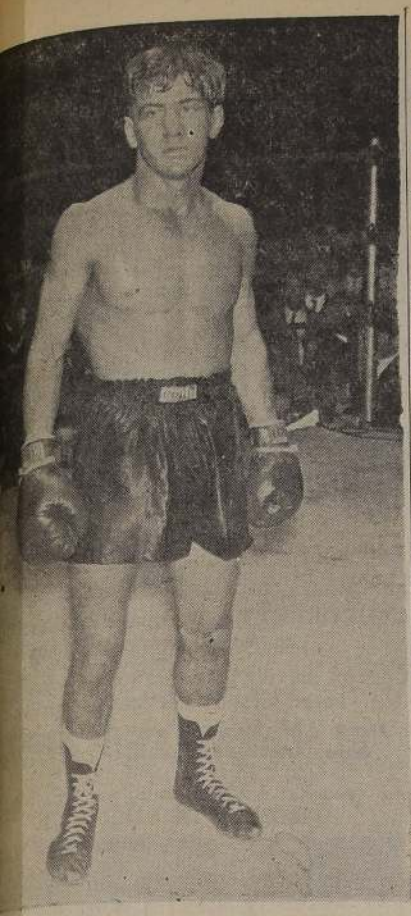

A SER CAMPEON MUNDIAL.— Este es José Bruno, el astro del box argentino, en la categoría pluma. En algún mes más viajará a Nueva York, con el objeto de participar en la elección para optar al título mundial que dejó vacante Sandy Saddler

FUERA DEL RING, "CUCUSA" BRUNO NO PARECE BOXEADOR

BUENOS AIRES, Especial. — (U. P.). — Un pequeño muchacho de 21 años de edad, que vestido con ropas de calle sólo parece un iniciado en los estudios universitarios, con sus pelos en desorden, la corbata mal anudada y la mirada viva y penetrante, subirá a fin de año al cuadrado del Madison Square Garden de Nueva York, con la esperanza de convertirse en challenger para la disputa del título mundial de la categoría pluma. Si se le buscara un parecido, habría que recurrir lisa y llanamente a Mickey Rooney, por su pequeña estatura acolchada con salud rebosante y músculos atléticos y por su rostro fácil para la sonrisa y expresivo hasta en la mímica más espontánea.

Es tiempo de decir que se llama José Bruno, que es rubio y de andar muy suelto; su sencillez le hace aparecer ingenuo y despreocupado. Sólo cuando aparece en el ring con el torso desnudo y los puños pertrechados con guantes de seis onzas, se sabe quién es. Pega muy duro; su izquierda es un látigo con un martillo en la punta y su derecha una pesa oscilante de cien kilos. Posee un rápido movimiento de cintura, pelea con los dos puños recogidos sobre la barbilla, no se está quieto nunca, y aunque es cauto, "saca permanentemente las manos"; pega en el ataque y pega cuando retrocede.

Su inscripción para intervenir en la selección de livianos fué decidida por dos managers de fama mundial, cuyos "visto bueno" pueden decidir por sí solos una consagración: Ismael Pace, director-propietario del Luna Park de Buenos Aires, y Charles Johnston, promotor del Madison Square Garden de Nueva York. Johnston vió pelear a Bruno en Buenos Aires, cuando dirigió personalmente las actuaciones del campeón mundial de la categoría pluma, Sandy Saddler, y del challenger del cetro del mundo de los mediopesados, Archie Moore. Don Ismael Pace ha estimulado a José Bruno, desde que ensayó las primeras fintas.

Bruno realizó 74 peleas como amateur, de las que perdió cuatro por puntos. Le ganaron Pascual Pérez, titular de la categoría gallo, en los últimos juegos olímpicos de Londres; Gilberto Reyes Sosa, que ha actuado en casi todos los rings de Sud América, y el actual liviano Néstor Savino, durante la selección para la concurrencia al campeonato latinoamericano, realizado en Guayaquil. En 1951, ingresó al profesionalismo. Hasta este momento, permanece invicto en el campo rentado, con veinte peleas, con un record de diecinueve knock-outs. Rubén Dávila, un pugilista obeso y gracioso fué el único que pudo resistirle doce vueltas, pero que en los dos matches posteriores, durmió bajo los efectos de los puños de acero de Bruno.

El ojo experto de Ismael Pace ubicó rápidamente a Bruno, tan pronto cayó en la cuenta que tiene la virtud excepcional en el boxeo, de saber definir peleas. Seis triunfos por K. O. en el primer round; cuatro con la misma definición en el segundo, y la mayoría de las demás, entre el quinto y el sexto, decidieron el próximo viaje de "Cucusa" Bruno a Nueva York. En su última presentación, acabó con el pugilista peruano Julio Febres, en la sexta vuelta. Todas estas performances pertenecen a las cumplidas por "Cucusa", en calidad de profesional.

¿Por qué "Cucusa"? "Cucusa" es un término vertido al criollo, de algún dialecto italiano. Originalmente es "cucuzza", que quiere decir "cabezón" o "cabeza de melón". Así resolvió nombrarle un siciliano en tiempos en que Bruno tenía siempre la cabeza rapada. Porque no es cabezón. Era un siciliano vecino de los Bruno en Villa Urquiza, uno de los barrios de Buenos Aires más frenéticamente deportivos. Bruno y el siciliano son "hinchas" de River Plate, como lo son la mayoría de los cien mil vecinos de Villa Urquiza.

"Cucusa" Bruno, con sus 58 kilos, es el extremo opuesto de Luis Angel Firpo "el toro salvaje de las pampas", que en 1923 disputó el título mundial con Jack Dempsey, en el Madison Square Garden. Fué cuando Firpo sacó del ring a Jack, con el derechazo que causó la mayor sensación en la historia del boxeo. Pero como los extremos se tocan, habrá que esperar hasta fin de año para establecer qué ocurrirá con la derecha de "Cucusa", en el Madison, o con la izquierda que tiene siempre apetencia de hígados rivales.

SANCHEZ ENTRENA.— El pugilista argentino, José Elías Sánchez es atendido por su entrenador, don Valentín Vennera, en una sesión de entrenamiento en el gimnasio que tiene la Federación en San Francisco.

Que enfrentará al campeón Reyes, el viernes próximo

El viernes se efectuará la esperada revancha entre los pugilistas profesionales, José Elías Sánchez, argentino y el campeón Alberto Reyes, en el cuadrilátero del Estadio Caupolicán. Ambos pugiles se han venido preparando con sumo interés a fin de presentarse en sus mejores condiciones físicas, ya que el encuentro resulta hasta cierto punto decisivo, especialmente para el chileno que desea demostrar que es superior al argentino, y cuyos jurados del Luna Park no lo reconocieron.

Este combate ha provocado inusitado interés en el público, por cuanto ambos cumplieron en Buenos Aires actuaciones sobresalientes en su primer encuentro, estimándose que Sánchez demostró en aquella ocasión una enorme valentía, al extremo que terminó peleando extenuado para llegar al décimo segundo round. Igual cosa hizo Reyes, que al finalizar el combate se agrandó cuanto pudo para lograr el veredicto que le fué desfavorable en circunstancias que hizo méritos suficientes para lograr el triunfo.

PRUEBA DE SUFICIENCIA.—Hoy a las 18 horas será sometido a una prueba de suficiencia el pugilista transandino en el gimnasio de San Francisco 610, por la Comisión de Box Profesional, que preside don Víctor Maldonado. Debido a que el gimnasio se ocupará exclusivamente para esta prueba, a la hora indicada no podrán entrenarse otros profesionales, ya que la presentación será pública.

EL PROGRAMA.— El programa completo que se ha elaborado para la reunión del viernes, es el siguiente:

4 rounds: Juan Norambuena con José Leiva.

8 rounds: Juan Baeza con Arturo Rojas.

10 rounds: Waldo Carabantes con Mario Garrido.

10 rounds: José Sánchez, argentino, con Alberto Reyes.

PRECIOS.— Los precios que regirán son: 480 pesos ring side de primera y segunda filas; (agotados); $ 380 tercera y cuarta filas; $ 280 plateas numeradas; $ 100 anfiteatro y 50 pesos galerías.

TALAGANTE DESPIDE HOY A JULIO VIAL

Esta tarde, en Talagante, el club Maltería ofrecerá una manifestación a su ex jugador Julio Vial Blanco, con motivo de haber sido designado integrante del equipo que actuará en los Juegos de Helsinki.

A este acto también asistirá el coach Luis Tirado, quien previamente, en el Liceo de la localidad, disertará sobre sus tácticas de juego.

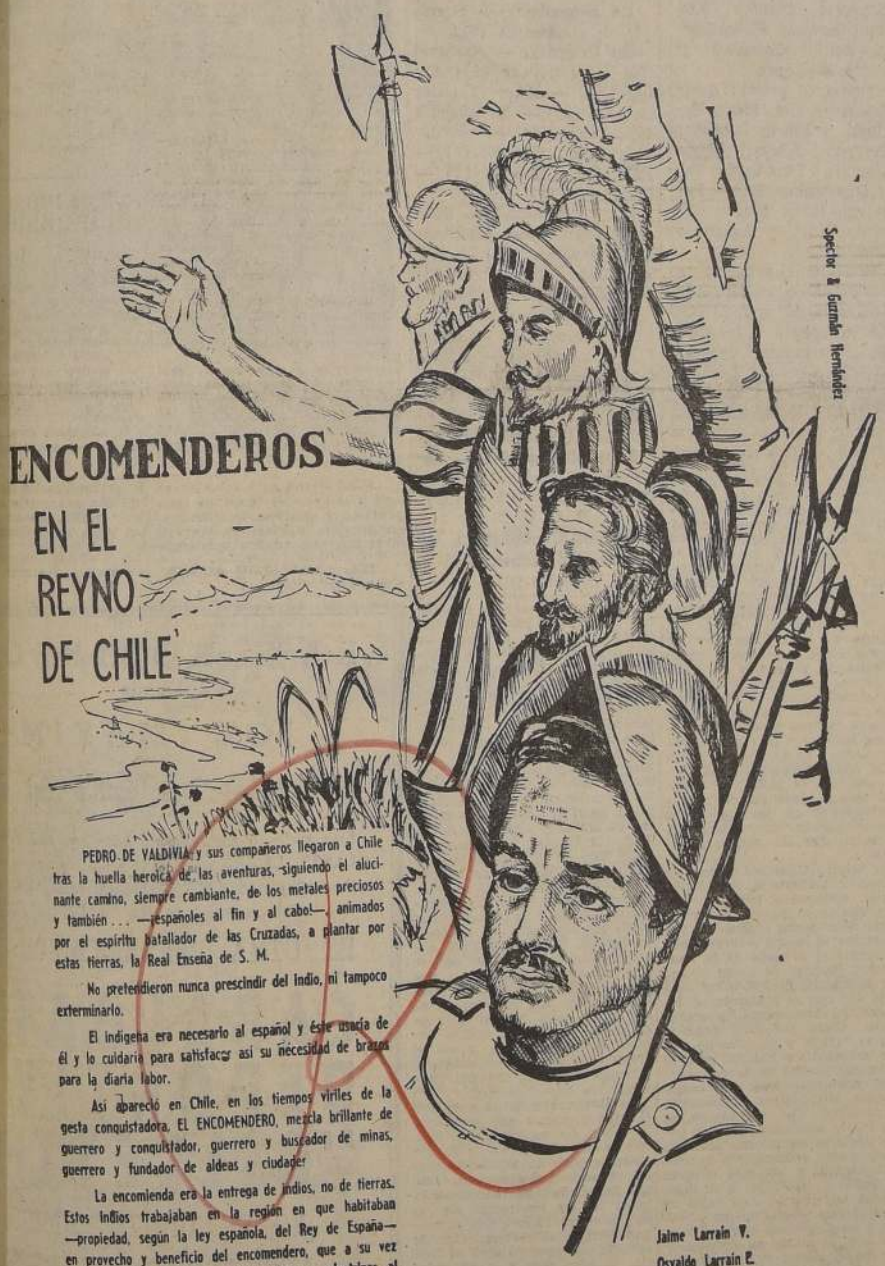

PEDRO DE VALDIVIA y sus compañeros llegaron a Chile tras la huella heroica de las aventuras, siguiendo el alucinante camino, siempre cambiante, de los metales preciosos y también ... —españoles al fin y al cabo!— animados por el espíritu batallador de las Cruzadas, a plantar por estas tierras, la Real Enseña de S. M.

No pretendieron nunca prescindir del indio, ni tampoco exterminarlo.

El indígena era necesario al español y éste usaría de él y lo cuidaría para satisfacer así su necesidad de brazos para la diaria labor.

Así apareció en Chile, en los tiempos viriles de la gesta conquistadora, EL ENCOMENDERO, mezcla brillante de guerrero y conquistador, guerrero y buscador de minas, guerrero y fundador de aldeas y ciudades.

La encomienda era la entrega de indios, no de tierras. Estos indios trabajaban en la región en que habitaban —propiedad, según la ley española, del Rey de España— en provecho y beneficio del encomendero, que a su vez tenía la obligación de dar buen trato y adoctrinar al indígena.

Fueron famosas, entre otras, la Encomienda de la ensenada del valle de Pirque, entregada al conquistador Alonso de Córdoba y llamada todavía "El Principal de Córdoba"; la de Chuchunco —que quiere decir "abundancia de aguas"— entregada a Alonso de Monroy; la de Diego García de Cáceres, que abarcaba el hoy llamado "llano de Portales"; y la de los cerros de Apochame, otorgada al valiente Diego de Oro.

CARVALLO STAGG HNOS.
MONEDA 1068
SANTIAGO

MEUT LATOUR Y CIA.
Empresa Constructora

Jaime Larraín V.
Osvaldo Larraín E.
Jaime Sanfuentes
Arquitectos
Enrique Briebe
Ing. Calculista

EDIFICIO ENCOMENDEROS Alameda esq. Tenderini

NO ESPERE UD. QUE LOS PRECIOS AUMENTEN
COMPRE "AHORA" Y SIEMPRE EN LA

FARMACIA "LA CATEDRAL"

SALOFENO BAYER, estuche 12 tabletas,
$ 31.20
DAFIASPIRINA, estuche de 20 tabletas,
$ 13.40
INSTANTINA, estuche de 20 tabletas,
$ 15.60
FENASPIRINA, estuche de 20 tabletas
$ 17.80
VINO DE QUINA, (aperitivo),
$ 21. —
ACEITE DE BACALAO, frasco
$ 34.—
BALSAMO ANALGESICO
$ 16.80
PIPERAZINA PASTEUR,
$ 41.60
ELIXIR clorhidropépsico,
$ 16.—
FOSFOMURIATO de quinina,
$ 23.80
LINIMENTO especial para fricciones,
$ 11.—
CALCIO granulado al 10 por ciento, frasco
$ 17.—
JARABE polibromurado,
$ 19.80
LECHE DE MAGNESIA SALUS, frasco
$ 11.60
MENTOL, ungüento, caja
$ 4.—

Jabones y artículos para el tocador, a precios ínfimos

JABON de afrecho, pan
$ 3.40
JABON glicerina y miel, pan
$ 15.80
JABON DE LECHE, pan
$ 19.80
ALIMENTO fosfatado Hosfocal, paquete chico
$ 14.—
ALIMENTO fosfatado Hosfocal, paquete grande
$ 25.80
ALIMENTO Meyer paquete de 1 kilo,
$ 54.80
ALIMENTO Meyer paquete de 1/2 kilo,
$ 29.80
ALIMENTO Meyer, chico
$ 16.80
FLAN IPAL, a la vainilla, almendra, leche y huevo, limón piña chocolate
$ 12.80
PAF (cereales dilatados), arroz, maíz, trigo, paquete
$ 7.80

MAIZENA, paquete grande
$ 13.80
POSTRE para enfermos: Pudín El Toqui, (a la vainilla, chocolate, ron etc.), paquete
$ 9.—
LECHE Nido, al precio más bajo de plaza,

ACCESORIOS

AGUJAS hipodérmicas, c/u.,
$ 8.—
BOLSAS para agua caliente, grandes
$ 66.80
CALZONES para guaguas, latex puro,
$ 20.—
ID. goma gruesa,
$ 29.80
CEPILLOS para dientes, cerda pura,
$ 12.80
CEPILLOS para dientes, nylon tipo Tex,
$ 19.80
CEPILLOS para dientes, nylon importados, "Oriole",
$ 26.80
COPAS para la vista, de vidrio,
$ 9.—
CHUPETES con músicas y cordelito
$ 7.80
CHUPETES con argolla de baquelita,
$ 7.80
CHUPETES higiénicos, Niño,
$ 19.80
JABON Rococó, pan
$ 7.80
JABON Flores de Pravia, pan
$ 7.80
JABON Criterium, pan
$ 18.—
JABON Olivol, pan
$ 7.80
JABON medicinal sulfo alcalino, pan
$ 6.80
JABON Astra, palma y oliva, pan
$ 13.80
JABON Cuero Ruso, excelente presentación para regalo
$ 23.80
JABON Espuma de Oro, pan
$ 5.60
JABON medicinal sulfuroso, pan
$ 6.80
JABON medicinal de sublimado, pan
$ 6.80
JABON medicinal de creolina, pan
$ 6.80
JABON medicinal fenicado, pan
$ 6.80

CREMA DEL HAREM, caja grande,
$ 50.—
CREMA PUELMA,
$ 25.—
CREMA GUILLE, excelente para cutis grasoso,
$ 25.—

COMBIOTIC (estreptomicina con penicilina), frasco de un gramo,
$ 79.80
SULFATO de dihidroestreptomicina, gramo,
$ 35.80

BOLSAS DE GOMA para agua caliente, grandes
$ 66.80
LACON, grande
$ 35.80
ESPEJOS redondos, $ 22, $ 19 y
$ 12.—
GUANTES para dueña de casa,
$ 24.—
HISOPOS para afeitarse, buena calidad, $ 19 y
$ 15.—
HOJAS para afeitarse, americanas, paquete 10 hojas, $ 22 y c/u.
$ 2.40
HOJAS para afeitarse Legión Extranjera, 10 hojas $ 11.80, y c/u.,
$ 1.20
HORQUILLAS pinche, novedad,
$ 1.60
HULE para cama, metro
$ 150.—
HULE para cama, calidad extra, metro
$ 198.—
JERINGAS hipodérmicas, importadas, 20 cc.,
$ 130.—
MAMADERAS patitos, con tetin transparente
$ 9.80
MAMADERAS patitos con tetin transparente, grandes
$ 29.80
MAMADERAS Enfio,
$ 58.—
MAMADERAS Evenflo, americanas,
$ 120.—
MAMADERAS Firequeen, completas,
$ 32.—
MAMADERAS boca ancha, importadas,
$ 14.—
MOTAS para polvo, de felpa, importadas,
$ 26.—
PARCHES porosos envueltos,
$ 10.—

PEINETAS de bolsillo, a $ 5, $ 4, $ 3 y
$ 2.—
PEINETAS grandes con adorno, a $ 15, $ 12, $ 10, y
$ 9.—
PINZAS depilatorias buena calidad a $ 18, $ 15 y
$ 8.—
SONDAS Nelatón, Nos 8 al 22,
$ 16.50
TETINES para mamaderas, transparentes, importados, chicos
$ 3.80
ID. grandes,
$ 5.—
TUBOS para irrigadores, buena calidad, c/u.,
$ 14.—
TUBOS para irrigadores, extra gruesos acanalados, cada uno
$ 24.—

PLASTICOS

ESTUCHE para cepillos de dientes,
$ 17.80
JABONERAS rectangulares, a $ 24, $ 22 y
$ 15.—
POLVERAS a $ 28.80 y
$ 26.80
TALQUERAS,
$ 26.80
VASOS a $ 12.80 y
$ 9.80
VASOS plegables, a
$ 16.80

ARTICULOS PARA EL HOGAR

LACON en sobres, paquete,
$ 8.80
JABON inglés para lavar ropa,
$ 4.40
JABON Marsella,
$ 4.40
DESMANCHADOR de ropa Radix,
$ 15.—
DESMANCHADOR de ropa Copec,
$ 19.—
LAPIZ Minita,
$ 2.60
ANILINAS para teñir ropa paquete pequeño,
$ 5.—
ANILINAS para teñir ropa, paquete grande,
$ 12.—
ANILINA en tabletas (alemana), para hacer tinta,
$ 3.—
JABON en escamas en bolsitas, paquete
$ 8.40
TALVOX, para ratones,
$ 89.—

FARMACIA "LA CATEDRAL"

CATEDRAL 1011, CASI ESQUINA PUENTE

FUE ABRUMADO A GOLES.— Bastante se retrasó la defensa del Iberia, permitiendo que los avances de los rojos llegaran hasta muy cerca de Aurenque. Vemos al arquero cuando se agacha a recoger una pelota, mientras Araya lo resguarda de eventualidades. Iberia venía destacándose como "barrero", pero ayer fracasó sin atenuantes. La desorganización de su delantera fué visible, contrastando con el orden lucido por los vencedores.

GOL ANULADO.— En la escena, se observa el esfuerzo inútil de Aurenque para contener un tiro de López, mientras Re[illegible] Araya vienen corriendo para intervenir. La pelota llegó a las redes y el juez ordenó partir desde el centro de la cancha, [illegible] el gol. Luego consultó al guardalíneas, modificando su fallo cuando es le advirtió que el puntero estaba "offside". Unión [illegible] actuó con más orden y mereció el triunfo.

Barro y lluvia hubo para los dos: pero siempre la Unión mereció ganar a Iberia

MAGNIFICO SUCESOR.— Francisco Nietsche sigue cumpliendo magníficas actuaciones defendiendo el arco de Unión Española, donde ocupa el puesto que dejó Hernán Fernández. Es valiente y se sabe ubicar muy bien.

AUDAX Y EVERTON, UNICOS INVICTOS

Cumplida la 4.a fecha del torneo profesional de fútbol, todavía se mantienen invictos Everton y Audax Italiano. Por su parte, el Santiago Morning no sabe de triunfos.

EQUIPOS	PARTIDOS J.	G.	E.	P.	GOLES F.	C.	Pts.
AUDAX	4	3	1	—	7	3	7
COLO COLO	4	2	—	2	6	5	4
EVERTON	4	4	—	—	9	4	8
FERRO	4	1	2	1	5	4	4
GREEN CROSS	4	—	1	3	5	13	1
IBERIA	4	2	—	2	13	11	4
MAGALLANES	4	1	—	3	8	11	2
S. MORNING	4	—	—	4	8	13	0
U. ESPAÑOLA	4	1	1	2	9	9	3
U. CATOLICA	4	2	1	1	12	10	5
U. de CHILE	4	3	—	1	5	4	6
WANDERERS	4	2	—	2	8	8	4

ROJAS JUGO A LO "MAESTRO"

Cómo vimos a los integrantes de Unión Española e Iberia, en el partido de ayer:

ARQUEROS.— Nitsche y Aurenque, igualmente valientes. El joven arquero de la Unión, guardó magnífica ubicación.

ZAGUEROS.— I. Fernández no dejó hacer nada a Dunevicher. Lo paró a cada rato. Azares defendió y mucho colaboró en el ataque. Espinoza no se afirmó en el barro. Jiménez cuidó a Río, pero siempre trató de intervenir bruscamente.

MEDIOZAGUEROS.— Rojas, un monumento como centro half. En todo el partido fué adelante y atrás. Incansable en la defensa y en el impulso de la vanguardia e inteligente en la conducción del cuadro. Magníficos colaboradores tuvo en Ibáñez y Beperet, ambos rendidores. Araya superó a Garrido y a Tapia, quienes se retrasaron en demasía.

DELANTEROS.— Con Lorca como centro forward, mucho mejor anduvo el ataque de los rojos. Oportuno en las cargas y con visión del compañero menos vigilado. Un crack. Cárcamo, como siempre, un pedn como nexo de la mediazaga y la delantera. Cremaschi, muy efectivo. Río y López no perdieron el tiempo en escaramuzas inútiles. Avanzaron y luego ejecutaron centros muy peligrosos. En el Iberia, sólo Vidal y Esquivel respondieron con buen éxito. Muñoz muy flojo y cómodo. Dunevicher quiso pelear con todos. Demasiado nervioso. Concha perdió su puesto a cada momento.

ARBITRO.— Mr. Crawford debió esforzarse para seguir el juego desde muy cerca. Le observamos una diversidad de criterio: el gol que anuló a López, luego de haber ordenado partir desde el centro de la cancha, consultó al guardalíneas, quien le señaló que había offside del alero; sin embargo, no hizo caso después a una indicación del mismo linesman, que acusó un tiro de esquina y sencillamente hizo ejecutar un "saque", tras llamar la atención a su ayudante.

GOLEADORES

En las 4 fechas del torneo profesional de fútbol, se han marcado 95 goles. Sus autores fueron los siguienets jugadores:

4 GOLES: Méndez (M) y Passeiro (U).

3 GOLES: Dunevicher (I), Muñoz (I), Salamanca (M), Aguila (AI), Cremaschi (UE), Cisternas (UC), Hormazábal (SM), y Cid (E) .. ..

2 GOLES: Fernández (W), Peña (W), De Lucca (SM), G Muñoz (SM), Lourido (E), O Carrasco (AI), Tello (AI), Abatte (F), L González (F), Almeyda (UC), C Carrasco (UC), F. Molina (UC), F. Díaz (GC), Monestés (UC), F. Campos (CC), Vidal (I), Rojas UE), y López (UE).

1 GOL: Alvarez (E), Meléndez (E), A. Rodríguez (E), Contreras (I), Esquivel (I), Concha (I), Espinoza I), Suárez (SM), Vásquez (UC), Díaz (W), Dubost (W), Yori (GC), Apiolaza (GC), Alderete (GC), E. Núñez (U), Borgues (W), De Lucca (F), M. Muñoz (CC), Sánchez (CC), Arias (CC), M. Vidal (M), Hurtado (E), Lorca (UE), y Ríos (UE).

AUTOGOLES: Arenas, de la "U" a favor del Iberia; Meneses (2), a favor del Wanderers y de Colo Colo.

TOTAL: 95 goles.

5 por 2 fué el score

CANCHA: Estadio Santa Laura.

Público: 2.659 personas; 720 socios de la Unión y 128 del Iberia.

Recaudación: $ 62.300.

Arbitro: William Crawford.

Unión Española (5 goles): Francisco Nietsche; Américo Azares e Isaac Fernández; Jorge Ibáñez, Carlos Rojas y Valentín Beperet; Claudio Río, Raúl Cárcamo, Mario Lorca, Atilio Cremaschi y Pedro H. López.

Iberia (2 goles): Amadeo Aurenque; Mario Espinoza y Rubén Jiménez; Lorenzo Araya, Mario Garrido y Luis Tapia; José Dunevicher, Rubén Esquivel, Mario Muñoz, Ricardo Vidal y Rigoberto Concha.

Goles: en el primer tiempo, ROJAS a los 11'; ROJAS, a los 17' y ESPINOZA, de penal, a los 32'. En el segundo tiempo: LORCA, a los 13'; LOPEZ a los 24'; RIO, a los 30 y VIDAL, a los 40 minutos.

¿Fútbol...? Toda clase de críticas hubo ayer en contra de las autoridades del fútbol profesional, que dispusieron que se debía jugar aunque lloviera, nevara o se viniera abajo el mundo. Se alegó que para nada tuvieron en cuenta la salud de los jugadores, ni dieron importancia a los posibles accidentes que se pueden producir en condiciones tan anormales, como las registradas ayer, donde las canchas no eran tales, por la intensa lluvia que arreció sin intermitencia. El campo de Santa Laura, escenario del encuentro oficial donde Unión Española ganó 5 por 2 al Iberia, presentaba lagunas inmensas en algunos sectores y en otros, el barro hacía imposibles el juego y la estabilidad de los pláyers. A cada rato se produjeron escenas jocosas, ante las caídas espectaculares de los jugadores, que quedaron incomodibles con el barro que les salpicaba los rostros.

El árbitro Crawford se mostró vacilante respecto a si ordenaba el comienzo al partido o no. Los dirigentes y el director de turno lo instaron entonces a que ingresara al campo y diera cumplimiento al acuerdo de la Asociación Central, de hacer disputar el match. Lo único que exigió fué que se blanquearan las rayas del área penal de ambos arcos. Claro que duró poquísimo el rayado y al cabo de pocos minutos se habían perdido todos los límites de la cancha.

El encuentro que nos ocupa abarcó alternativas sumamente irregulares. Con un campo en tal malas condiciones, no se podía pedir se impusieran tácticas. Todo quedó entregado a la improvisación y en este aspecto la Unión superó lejos a su ocasional adversario. Los rojos se movilizaron mucho mejor, siempre a base de tiros largos y fuertes por parte de su defensa y con pases cortos su vanguardia. Pero lo que más destacó fué el estado físico de sus hombres, lo que habla muy bien de su preparación. Esto les permitió resistir cómodamente la acción pesada que debieron cumplir, en medio del lodo y las lagunas que dificultaban su acción. Asimismo, fué otro jactor determinante de su triunfo, la dirección espléndida de su centro half y coach Carlos Rojas, quien momento a momento ubicaba a sus compañeros donde más convenía y les indicaba la modalidad a seguir. Y para hacer más completa su labor, él mismo les indicó el camino del gol, conquistando los dos primeros de la serie, a los 11 y 17 minutos de la fracción inicial.

Contrastando con el comportamiento de su rival, Iberia no tuvo quién lo disciplinara dentro de la "cancha". Lejos estuvo de acercarse a las performances que cumplió en sus triunfos sobre Green Cross y Universidad de Chile, donde dió muestra de ser muy buen "barrero". Esta vez fracasó rotundamente, sobre todo en su línea de ataque que no halló la onda en ningún momento. Fué inútil el esfuerzo gastado por la defensa, procurando impulsar a la ofensiva, quien no respondió en momento alguno. Cómodo y flojo estuvo Muñoz y Dunevicher se dedicó a proferir insultos a la tribuna y a hacer el hombre malo ante Río. En estas condiciones, poco pudo esperar el Iberia frente a un rival que lo superó en organización y en el orden que estableció desde el principio hasta el fin del partido.

La Unión, que actuó ayer con el mismo equipo que conquistó el título de campeón de 1951, con la sola excepción de su arquero, obtuvo su primer triunfo en el actual campeonato. Había insinuado su recuperación, luego de los contrastes de las dos primeras fechas, con el empate frente al Audax. Con la goleada que propinó ayer al Iberia, no hizo nada más que confirmar su recuperación, siendo posible advertir de nuevo en el cuadro la colonia. Las mismas características y efectividad que lució en la temporada anterior. Su próximo rival será Santiago Morning, quien todavía no sale de perdedores. Iberia deberá medirse con Wanderers, en cancha de Playa Ancha.

Ayer

FUTBOL

Torneo profesional.— Audax Italiano (1) — Wanderers (0); Unión Española (5) — Iberia (2).

Torneo de la Divha. — Lautaro (3) — Alianza (0), en Buin.

En Estocolmo. — Suecia (3) — Dinamarca (0).

En Uruguay. — Nacional (4) — Defensor (1); Peñarol (4) — River (1); Danubio (2) — Sudamérica (2); Cerro (3) — Wanderers (1); Central (2) — Fénix (1); Rampla (1) — Liverpool (1).

En Argentina. — Banbield (0) — Independiente (0); Huracán (3) — Newell's (1); River Plate (3) — Ferrocarril (0); Chacarita (1) — Estudiantes (0); Boca Juniors (1) — Vélez (1); Platense (4) — Atlanta (3); Racing (1) — San Lorenzo (0); Rosario Central (2) — Lanús (1).

BASQUETBOL

Encuentro amistoso.— Seleccionado Nacional (44) — Universidad de Chile (32).

RUGBY

Torneo de Santiago. — Universidad Técnica (23) — Stade Francais (0).

JIM CORBETT fué el más caballero de [illegible] campeones mundiales de box

Conozca su vida y admire sus más famosos [illegible] bates, viendo la sensacional película

"EL CABALLERO AUDAZ"

con Errol Flynn como protagonista

HOY EN EL CINE "LUX"

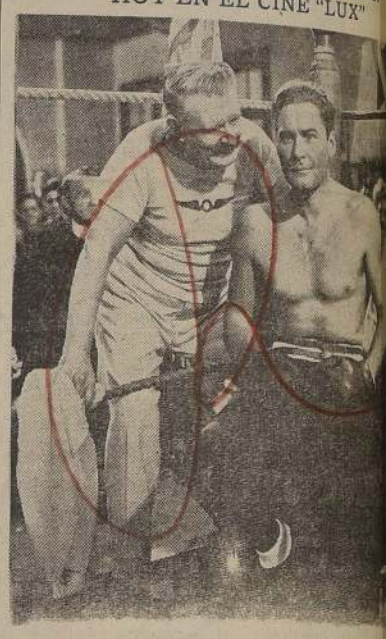

Todos los deportes tienen sus héroes, que sucumben [illegible] fan según sea de valeroso su corazón; y de uno de esos [illegible] del ring hace su biografía el cine en una película soberb[illegible] sacional intitulada "EL CABALLERO AUDAZ", mostrán[illegible] vida excitante de glorias y de triunfos del gran campe[illegible] Corbett.

Errol Flynn está soberbio en la personificación de [illegible] bett y al decir de la crítica mundial, ésta es su mejor la[illegible] pantalla, y junto a él triunfan Alexis Smith, siempre p[illegible] encantadora, además de Ward Bond, Alan Hale, Sammy [illegible] otros notables actores y boxeadores.

"EL CABALLERO AUDAZ" se empieza a exhibir h[illegible] Cine "Lux". Véala.

RAY ROBINSON

VERSUS

JOE MAXIM

¡El combate pugilístico del año

Esta noche, a partir de las 10, Radio "LA AMERICANA" (CB 130, onda larga y CB 960, onda corta) transmitirá para Chile esta sensacional pelea por el título mundial de los "mediopesado".

ES OTRA PRESENTACION DE

CABALGATA DEPORTIVA "GILLETTE"

¡NO SE IRRITE, AMIGO!

AFEITESE CON GILLETTE

Escuche todos los sábados y domingos las transmisiones directas desde las canchas de los encuentros de fútbol profesional, por la cadena tricolor de Radios "La Americana".

Afirme su economía en

ALMACENES Baranda!.

Para este mes de los REGALOS nuestros precios son RE-GA-LA-DOS

PILOTOS $ 2.400

TRINCHERAS $ 3.000

ABRIGOS en casimir peinado tipo Moliné $ 1.690

Abrigos para niños $ 4.800

$ 620

Ternos

Ambos

Pantalones

Ternos para niños

Camisas

Corbatas

Pañuelos

Sweaters de lana y toda clase de artículos para caballeros y niños

Almacenes Baranda

donde la moda manda

BANDERA 804.

esquina San Pablo.

Teléfono 81353

RELOJERIA "BELGICA"

RELOJES SUIZOS

Entregamos inmediatamente con sólo

$ 300.— DE PIE

Saldo en pequeñas cuotas mensuales

BANDERA 84

3er Piso Of. 303 - Casi Esq. MONEDA

SABADO ABIERTO TODO EL DIA

CIGARRILLOS RUBIOS DE INALTERABLE CALIDAD

RICHMOND

TILLO.— En la temporada de invierno, una de las excursiones en esquí más populares en Portillo es la que se hace hacia Juncal, desde donde se asciende en ferrocarril. En la foto, la esquiadora María Angélica Domínguez, de la Universidad Católica, hoy día señora de Domínguez, esposa del campeón Gonzalo ez. Junto a ella, un grupo de aficionados pasando el río Juncalillo, ubicado a mitad de camino entre Portillo y Juncal. Esta excursión es de fácil reali- los cursos de la Escuela de de Esquiadores principiantes, suelen hacerla muchas veces. A la derecha, dirigentes de las Patrullas de Esquí de Chile, ab- nstitución que se prepara en forma especial para sus labores del presente año. Su presidente, don Marcos Smirnow, que aparece en la foto con sombrero, Hotel Portillo, ha iniciado gestiones para obtener el dominio definitivo de terrenos en Lagunillas para construir la posta en ese lugar. Por otra parte, es ro que el servicio de patrullas de Portillo será atendido esta temporada, por elementos de la Asociación de Patrullas de Esquí de Chile. Aunque no es todavía un hecho, sabemos que existen conversaciones en este sentido.

COMIDA EN HONOR DEL SR. ERNESTO ALLENDE

La División de Honor Amateur, ofrecerá esta noche, a las 21.30 horas, en la sede social del Club Maccabi, una manifestación al vicepresidente de la Federación de Fútbol de Chile, señor Ernesto Allende, con motivo de su próximo viaje a Europa, presidiendo la delegación del fútbol chileno, en los Juegos Olímpicos de Helsinki. Se han adherido a este acto los directores y miembros del Consejo de la División Especial de Fútbol Amateur, dirigentes de los clubes afiliados y deportistas en general. Esta comida es la primera de las que mensualmente efectuará la División Especial Amateur. La sede social del Maccabi está ubicada en Arturo Prat 375.

COLO COLO - U. CATOLICA

Se cumplirán el sábado y domingo próximos los encuentros correspondientes a la 5.a fecha del torneo de fútbol profesional. El programa es el siguiente:

Wanderers con Iberia;
Universidad de Chile con Everton;
Audax Italiano con Ferrobadminton;
Colo Colo con Universidad Católica;
Green Cross con Magallanes;
Santiago Morning con Unión Española.

El match entre Wanderers e Iberia debe realizarse en Valparaíso.

hance del básquetbol galo en la Olimpíada

bol francés de balon- ha tenido nunca has- una temporada tan esmo la actual, que se minando. Ha participa- nco combates interna- tres en París (contra Finlandia y Suiza), y el extranjero (contra en Gante, y contra Es- Barcelona), todos estos han terminado a favor gadores franceses.

r de esta serie de éxi- ert Busnel no tiene la modestia de afirmar que esto francés ha logra- r su supremacía en Sabe que los jugadores les hubieran derrota- equipo se hubiera en- con ellos. Sabe tam- otras dos naciones eu- Hungría y Checoeslova- seguramente tan fuer Francia en baloncesto. argá al final de esta Robert Busnel tiene miento de que sus ju- e clasificarán excelen- durante los próximos mpicos, y que son ca- mo en 1948, de tomar los partidos finales.

Busnel es considerado ra, justamente, como el inador del baloncesto. rias el equipo francés n gran parte, a la este viejo internacio- desde hace varias tem poradas selecciona a los jugadores, los entrena, aconseja a los clubes, da cursos técnicos con una autoridad que nadie le discute desde que llevó al equipo de Francia al partido final del Torneo de los Juegos Olímpicos de Londres. Este éxito que nadie se atrevía a esperar tuvo profundas repercusiones y consecuencias felices. Porque el baloncesto, que no había logardo imponerse verdaderamente antes de 1948 como un gran deporte, se ha convertido en el segundo por el número de jugadores (aproximadamente 100 mil, mientras que el rugby cuenta sólo con 80.000 jugadores, y el fútbol, que tiene, indudablemente, el primer puesto, con 600.000 practicantes).

Lo mismo que ha adquirido importancia por el número de los que lo practican, no ha dejado de progresar en lo que se refiere a la calidad. Hace unos años Robert Busnel declaró cuando se convirtió en entrenador nacional:

"Llegará el día en que Francia podrá alinear tres equipos representativos de clase internacional. Trabajaré para que ésto ocurra lo más pronto posible".

Este momento parece haber llegado ya. Antes de 1948, la selección para el equipo de Francia sólo se podía hacer apenas sobre una docena de jugadores que dominan sobre los demás; se cuenta en la actualidad con una cuarentena de valor internacional. Ningún seleccionador francés de rugby o de fútbol se encuentra con tantos buenos jugadores que seleccionar como el seleccionador de baloncesto, esta última temporada. Mientras que sólo una veintena de jugadores de rugby y no mucho más de fútbol han representado a Francia en los concursos internacionales de 1951-52, casi cuarenta jugadores de baloncesto han jugado en el equipo nacional desde el mes de octubre último. Indudablemente, hay entre estos internacionales una media docena (Puffiere, Vacheresse, Perniceni, Dessemme, Planque, Monclar) a los que se puede considerar como ligeramente superiores, a causa de la costumbre que tienen de jugar internacionalmente. Pero es indiscutible que los otros podrían afrontar, con las mismas posibilidades de victoria, a los que forman el equipo mayor.

¿A qué se debe esta sorprendente riqueza en jugadores de clase internacional? A los períodos de prácticas, dirigidos por Robert Busnel, organizados antes de cada partido internacional. En estas prácticas participan no sólo los que van a formar el equipo, sino también una docena de jugadores considerados como "esperanzas". Durante una semana se entrenan bajo las órdenes de Busnel, ayudado por el internacional Henri Hell. Estas "esperanzas", al contacto con los internacionales, mejoran su técnica, adquieren autoridad y aprenden a jugar al ritmo de un partido internacional. Cuando regresan a sus clubes, proporcionan a sus compañeros de equipo todas las lecciones que acaban de recibir. Después de dos o tres períodos de prácticas, los considerados como "esperanzas" se con vierten en internacionales y se seleccionan otras nuevas "esperanzas". Por eso, en unas cuantas temporadas, el baloncesto en Francia debe disponer de una cuarentena de jugadores internacionales.

Quizás sea por esta preocupación de preparar futuros internacionales por lo que Francia ha sacrificado sus posibilidades de conquistar la Copa Mairano (en la que toman parte seis naciones europeas), enviando a Milán un equipo de jóvenes. Mientras que se disputaba esta copa, los internacionales efectuaban una jira en Africa del Norte como preparación complementaria para los Juegos Olímpicos. Porque los partidos olímpicos, son evidentemente, el objetivo principal que persigue el equipo de Francia. La jira por Marruecos tenía la ventaja de acostumbrar a los internacionales a jugar partidos repetidos y a enfrentarse con adversarios desconocidos. La preparación olímpica del equipo de Francia se terminará con un período de prácticas de quince días en Finlandia, que permitirá a los internacionales su aclimatación antes de que comiencen los juegos.

Quizás el equipo francés de baloncesto, que logró en 1948 la hazaña inesperada de calificarse finalista olímpico, debiera esto en parte a una serie de circunstancias felices. Pero si esta hazaña se renovase en julio próximo en Helsinki, el hecho no sorprendería a los que han seguido de cerca la actuación del equipo en esta temporada preparatoria.

DESMIENTEN JIRA DE TEAM ESPAÑOL A RIO

MADRID, (U. P.)— (Especial).— La Federación Española de Fútbol, comunicó oficialmente no haber recibido petición de permiso alguno para jugar en Brasil, que según se rumoreaba iría algún equipo a intervenir en el próximo cincuentenario del Club Fluminense.

La única jira anunciada será la del Real de Madrid, que emprenderá viaje el próximo 29 a Colombia, Venezuela y Cuba.

SITIOS
TOTALMENTE URBANIZADOS EN PLENA CALLE CARMEN

ALAMEDA
CARMEN
FRANKLIN
2600
SN. JOAQUIN

Sin pie
60 mensualidades desde $2.196
Agua potable garantizada

Luz eléctrica ejecutada
Alcantarillado en servicio
Pavimento de concreto en construcción

UNICA OPORTUNIDAD
A SOLO 25 CUADRAS DEL CERRO Sta. LUCIA
Sin comisión!!
ATENCION permanente en el terreno. CARMEN 2600
Porque venden directamente sus PROPIETARIOS
TRATAR: AHUMADA 312 OF. 526 5°PISO

"Mis 88 años viajan cómodamente en El Inter Americano"

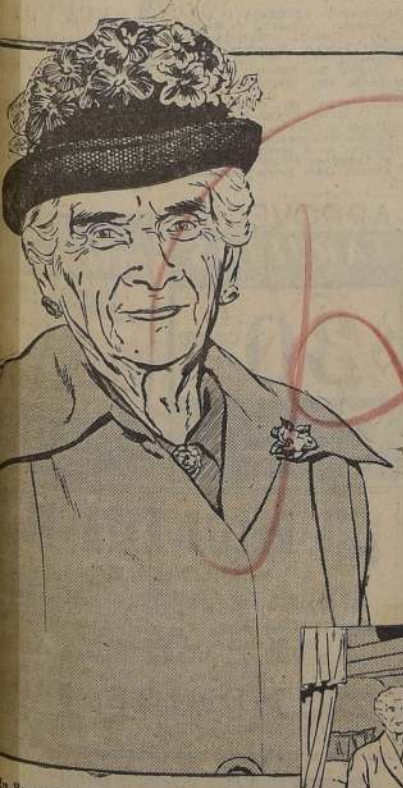

dice: Mrs. Harriet O. Hamilton - de Lima

"14 viajes —agrega sonriendo Mrs. Hamilton— me permiten asegurar por propia experiencia que El Inter Americano es un servicio maravilloso. En su cabina "altimática" me siento siempre tan cómoda como en mi propia habitación."

Lo mismo que esta simpática y juvenil anciana que es Mrs. Harriet O. Hamilton, millares de viajeros prefieren El Inter Americano.

Siempre vía El Inter Americano viajan más personas

Más rápidamente: Porque El Inter Americano es el único servicio que 6 veces por semana, vuela entre Santiago, Buenos Aires y Estados Unidos por la ruta más corta y en veloces DC-6. Para llegar más rápido a Miami, Nueva York, Washington, Chicago y todas las grandes ciudades norteamericanas.

Más lujosamente: Porque El Inter Americano, que muestra en cada detalle lo más avanzado en confort aéreo, ofrece además —dos veces por semana— el super lujo de su exclusivo "Fiesta Lounge" con servicio de bar americano.

Más comodamente: Porque El Inter Americano da al viajero la grata temperatura de su cabina "altimática"; el placer de saborear su Servicio Gourmet de comidas con platos típicos de 7 países, vinos, cocteles y café; el descanso de sus mullidas camas...

Más tranquilamente: Porque el ambiente de El Inter Americano es siempre cordial; la atención del personal de Panagra, constante y la experiencia de sus veteranos pilotos ¡insuperable!

"Siempre recomiendo El Inter Americano a mis amigas. ¡El viaje resulta tan rápido, y tan tranquilo! Y el personal se desvive por atender al viajero".

"Recién en 1945, al viajar por Panagra encontré tantas ventajas juntas, rapidez, comodidad, atención... Y en cada viaje he sentido aquella satisfacción".

Consulte a su agente de viajes. Sin cargo alguno para Ud., él le ayudará a planear su próximo viaje vía Panagra.

PANAGRA — PAA
PAN AMERICAN - GRACE AIRWAYS
PAN AMERICAN WORLD AIRWAYS

Oficinas de Panagra: Morandé 315 esq. Huérfanos (Fono 81961/8). Venta de Pasajes: Hotel Carrera (Fono 82011). Santiago.
Oficinas propias en: Concepción • Antofagasta • Valparaíso • Arica.

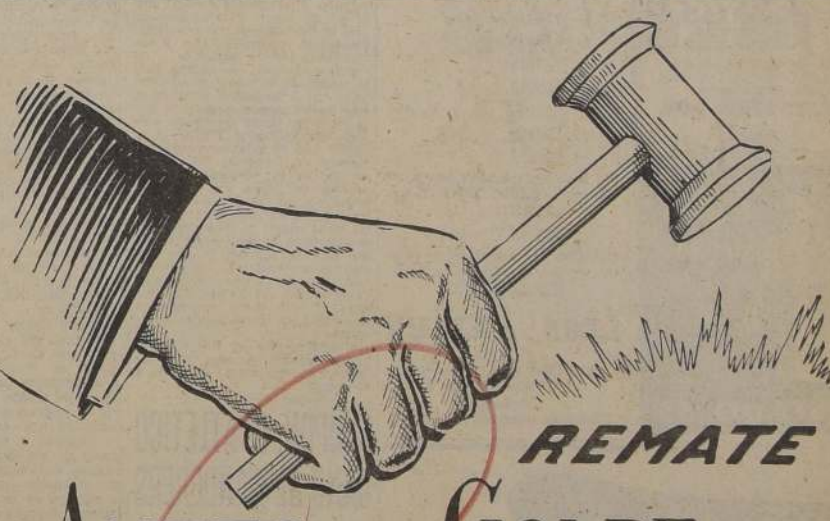

REMATE
ANTES del GOLPE
DECISIVO
CON QUE SE INICIARA NUESTRO REMATE VOLUNTARIO

Hacemos saber al público que durante el resto del mes de Junio y todo el mes de Julio, nuestros artículos estarán marcados con el precio mínimo con que saldrán a remate, pudiendo desde hoy adquirir...

TRAJES, ABRIGOS Y PILOTOS
PARA TODA LA FAMILIA A MEJORES PRECIOS QUE EN EL MISMO REMATE

Peñalba
ESTADO 144

Impresionó bien la selección de básquetbo

EN DISPUTA DE LA PELOTA. — Vemos a López (N.o 09), y Beovic (N.o 90) de la "U", que disputan junto a dos defensores del seleccionado, que están tapados por los ágiles universitarios, una pelota por alto. Bernedo (N.o 37) del equipo nacional, observa las acciones sin poder intervenir. Gustó el match que ayer brindaron en el Famae, seleccionados y universitarios.

PIMPON

—La Asociación de Tenis de Mesa de Santiago dará principio el viernes a los campeonatos individuales de pimpón, cuyos ganadores deberán jugar con los seleccionados de la Federación de Chile.

Las inscripciones quedarán cerradas pasado mañana. Los varones y damas actuarán en el Club Comercio Atlético, y los juveniles e infantiles en el Club Magallanes.

—Las instituciones de barrios o casas comerciales y de las industrias pueden solicitar sus inscripciones para actuar en la División de Ascenso.

—Secretario de la Asociación Santiago fué designado el señor Carlos Candia.

Perú seleccionará 14 basquetbolistas

LIMA, (U. P.)— (Especial)— Bajo la dirección del entrenador norteamericano, Charles Liebowitz, están sometidos a un riguroso entrenamiento 16 basquetbolistas, de los cuales serán seleccionados 14 para formar el cuadro representativo del Perú que intervendrá en los Juegos Olímpicos de Finlandia.

Una vez designados los 14 seleccionados, los entrenamientos serán más intensivos y se realizarán diversas exhibiciones públicas.

Y GANO A LA "U" 44 PUNTOS A 32

CANCHA: Famae.
PUBLICO: Superior a las 1.000 personas.
ARBITROS: Dagoberto Cereceda y E. Alvarez.
SELECCIONADO NACIONAL (44): Mahana, 11; Bernedo, 8; Mahn, 2; A. Salvadores, 4; Silva, 6; Araya, 0; Figueroa, 2; Raffo, 9; Ostoic, 1, y E. Fernández, 1. Total: 44
SELECCION UNIVERSITARIA (32): López, 7; Ramírez, 4; Vacca, 6; L. Salvadores, 1; A. Fernández, 4; Beovic, 6, y Luzcando, 2. Total: 32.

En una demostración de encontrarse aflatado, el Seleccionado Nacional de Básquetbol derrotó ayer en la cancha del Famae al Seleccionado Universitario, por 44 a 32, marcador que se registró hasta los 12 minutos del segundo tiempo. Hubo de suspenderse el encuentro faltando 8 minutos para su término reglamentario, debido al mal estado en que se encontraba la cancha de parquet del Famae, que pese a ser cerrada, tenía varias pozas de agua. Ellas no dejaban expedirse con confianza a los rivales y conspiraban en contra de su físico, pues estaban expuesto a caídas, que pudieron tener consecuencias más graves que las que sufrieron Silva, Fernández y López entre otros. En todo caso, los 32 minutos de duración que tuvo el match, sirvieron para mostrar a un Seleccionado que ya inspira confianza. Sus hombres con excelente estado físico, desarrollaron una labor coordinada y meritoria ante un rival capacitado que en varios pasajes del lance lo exigió a fondo. En base a jugadas de jerarquía técnica, los seleccionados comenzaron y terminaron impresionando bien, logrando ventajas claras en el marcador. Su defensa, se mostró eficiente y sus ágiles con inteligencia llegaron hasta el cesto rival logrando dobles que merecieron calurosos aplausos de la concurrencia por la calidad de las jugadas previas a la conquista. Así, y teniendo, repetimos, a un rival muy capacitado como fué el Seleccionado Universitario, los hombres que defenderán el prestigio del básquetbol chileno, realizaron ayer quizá una de las mejores presentaciones que se han visto en Santiago.

La "U" con hombres de calidad internacional como la de Beovic, Ramírez, Luzcando, Vacca y López, resultó un rival difícil para el Seleccionado, lo que dió motivo para presenciar una brega interesante. Incluso, en algunos minutos y en base a su capacidad se vió mejor que la representación nacional, pero ésta pronto reaccionó y con un juego de calidad, se mostró como un equipo de la categoría de un Seleccionado Chileno. En suma, a lo largo de los 32 minutos de juego, el equipo que entrena Osvaldo Retamal se vió, mucho mejor que en anteriores partidos que se le habían visto. Y lo que es más, todos los hombres que actuaron, mostraron un plano similar de eficiencia. Es decir, que Chile no tendrá en Finlandia a un equipo titular que faltándole un elemento pueda defeccionar. Nada de eso; por lo que se vió ayer, el Seleccionado Nacional tiene 10 hombres de capacidad similar que pueden reemplazarse en cualquier momento, sin que el poderío de conjunto se resienta. Quizás si en lo único que todavía falle, es en la puntería de sus hombres, que a veces pierden lanzamientos a escasa distancia del cesto. Pero en otro orden la Selección se vió completa. Ganoso el cuadro luchador y con una base técnica depurada. De seguir mejorando este equipo, Chile tendrá en Helsinki un seleccionado que defenderá el prestigio de nuestro baloncesto en gran forma. Si ante un team que jugó muy bien, la Selección Universitaria perdió por 12 puntos, quiere decir que su actuación fué eficiente. En efecto, perdiendo, la "U", mostró que tiene un equipo de poderío y que se encuentra entre los más capacitados del país. Con un rival capaz, la Selección tuvo que mostrar, en gran parte, la gama de sus recursos y con esto quienes presenciaron la brega, quedaron satisfechos. Hubo ayer en la cancha del Famae con "goteras" y todo, buen básquetbol y una lucha, en largos pasajes, equilibrada.

Contribuyendo al buen espectáculo, arbitraron muy bien los "pitos" universitarios; Cereceda y Alvarez.

UNA DE LAS TANTAS CAIDAS.— El lente captó una de las tantas caídas que sufrieron ayer en la cancha del Famae, basquetbolistas de la "U" y del seleccionado nacional. Había tantas pozas de agua, que hacían imposible correr sobre el parquet. El match se suspendió faltando 8 minutos para su término reglamentario en resguardo del físico de los jugadores. El seleccionado Fernández (N.o 35) está en el suelo; lo miran, Vacca, de la "U" (N.o 05), Salvadores, seleccionado (número 31), López, de la "U" (N.o 09), Silva, seleccionado (N.o 33), y A. Fernández, de la "U" (N.o 08). La pelota salió fuera.

IMPRESIONARON BIEN.— De pie de izquierda a derecha: Eduardo Cordero, Víctor Mahana, Orlando Silva, Juan Ostoic, Juan Gallo, Exequiel Figueroa y Eric Mahn. Agachados en el mismo orden: Enrique Fernández, Hernán Raffo, Rufino Bernedo, Alvaro Salvadores, Pedro Araya y Hernán Ramos, integrantes del seleccionado nacional de básquetbol que actuará en la Olimpiada de Finlandia. Ayer derrotó en la cancha del Famae, al seleccionado universitario, por 44 a 32, impresionando muy bien. El partido, presenciado por más de 1.000 personas, no llegó a su término reglamentario, debido a que la cancha tenía varias pozas de agua. Sólo tuvo 32 minutos de duración.

Uruguay tiene esperanza en el básquetbol

MONTEVIDEO, — (UP). — (Por Francisco Díaz). — Ha sido designado el seleccionado nacional de básketball que ha de concurrir a los Juegos Olímpicos de Helsinki, y que en esta oportunidad será depositario de toda la confianza de la afición local, que cree en la evolución táctica que ha experimentado este deporte en los últimos años.

La embajada ha sido integrada con 12 jugadores que han sido seleccionados luego de rigurosos entrenamientos preparatorios, bajo la egida del destacado técnico señor Olguiz Rodríguez. Figurán en el plantel tres figuras de larga trayectoria internacional como lo son Roberto Lovera, Victorio Cieslinskas y Adesio Lombardo. La sola enunciación de sus nombres revela el acierto con que han obrado los dirigentes encargados de la designación del equipo "celeste", cuya visión no ha sido menos certera en el nombramiento de figuras nuevas en rectángulos extranjeros, como Martín Acosta y Lara, Héctor Costa, Tabare Larre Borges, Enrique Balino, Nelson Demarco, Héctor García Otero, Sergio Matto, Wilfredo Peláez y Carlos Rosello.

En realidad el problema más serio que debe resolver la comisión de selección consiste en la designación del quinteto titular. Son muchos los playeres que en puestos análogos han demostrado una evidente paridad de recursos y conocimientos, a través de sus campañas en los torneos nacionales. Sin embargo, el equipo que contaría con la opinión de técnicos y comentaristas deportivos estaría integrado con Héctor Costa y Victorio Cieslinskas en la zaga, y Acosta y Lara, Adesio Lombardo y Roberto Lovera en la delantera.

Basan su apreciación más que en la capacidad individual de estos exponentes, en la sincronización de sus esfuerzos colectivos, ya que en las prácticas han logrado plasmar una cohesión casi perfecta en sus planes de ataque y defensa.

En la zaga Héctor Costa, se ha constituido siempre en un excelente "rebotero" que sabe empujar a su equipo cuando las circunstancias así lo requieren, pertenece al club Sporting, entidad decana del baloncesto uruguayo, que en los últimos tiempos ha monopolizado la mayoría de los torneos en disputa. Su compañero de línea, Victorio Cieslinskas, defensor del club Aguada, es pese a su juventud un veterano basketbolista, es poseedor de privilegiado físico y temible por la precisión de sus lanzamientos sobre canasta.

En la línea de ágiles, Martín Acosta y Lara, es el ídolo del club atlético Peñarol y cuando por distintas circunstancias ha tenido que mantenerse al margen de las actividades, su equipo ha perdido. Es por sobre todo un jugador movedizo y cerebral. No es alto, pero compensa ese "handicap" con una agilidad felina y una elasticidad de movimiento que le han valido el apodo de "Himbre-Goma".

Adesio Lombardo, del club Stockolmo, es uno de los hombres más notables que ha dado el básketball oriental. Tiene una estatura que supera 1.90 metros, y en las olimpíadas de 1948 en Londres, llamó la atención de los técnicos estadounidenses, país en donde se practica el mejor básketball del mundo. En esa oportunidad se trató de enrolarlo en las filas de un equipo norteamericano, pero a último momento las gestiones fracasaron por la negativa del player a hacer abandono de Montevideo. Es un notable realizador y sus lanzamientos de trayectorias impecables llevan casi siempre camino a la red.

Completa el ataque Roberto Lovera, quizás el más científico de todo el equipo. Su juego, de características absorbentes no peca de individualismo. Es el concertador de la mayoría de los avances y el encargado de romper la disciplina táctica de cualquier buena defensa.

Por las razones apuntadas, y por ser el básquetbol uruguayo un fiel discípulo de los norteamericanos, de quienes han tratado siempre de asimilar sus enseñanzas, se espera de él una actuación destacada en los campos de Helsinki.

TORNEO MUNDIAL DE HOCKEY EMPIEZA EL 28 EN PORTUGAL

OPORTO (Portugal), 22.— (UP).— (Especial).— Once países participarán en el Octavo Campeonato Mundial de Hockey sobre patines, que se realizará aquí del 28 de junio al 5 de julio.

España, Italia, Alemania, Inglaterra, Holanda, Egipto, Bélgica, Francia, Suiza, Dinamarca y Portugal, estarán representados en el torneo, y los matches se jugarán en dos etapas, clasificándose los ganadores de la primera, para la segunda rueda.

El programa de la primera rueda, es el siguiente:

Junio 28 — (En la noche).— Bélgica-Francia; Italia-Alemania; Portugal-Suiza.

Junio 29.— (En la tarde).— Holanda-Italia; Egipto-Alemania.

(En la noche). — Bélgica-Dinamarca; Holanda-España; Italia-Inglaterra; Portugal-Francia.

Junio 30.— (En la tarde).— Alemania-Holanda; Egipto-Inglaterra.

(En la noche).— Francia-Dinamarca; Egipto-Italia; Alemania-España; Portugal-Bélgica.

Julio 2.— (En la tarde).— Dinamarca-Suiza; España-Inglaterra.

(En la noche).— Holanda-Egipto; Suecia-Francia; Inglaterra-Alemania; Italia-España.

Las finales de este certamen se jugarán entre los días 3 y 5 de julio.

PIMPON: C. ATLETICO GANO AL WANDERERS

Comercio Atlético ganó en pimpón por 6 triunfos a 3 al team del Wanderers, de Valparaíso, en los encuentros jugados anteanoche en esta capital. Raúl Riveros venció a Rubén Riveros por 21-14 y 21-15, Miguel Flores ganó a Rubén Riveros por 21-18 y 21-16, Humberto Letelier se impuso a Flores por 21-15 y 21-17, Eugenio Peña derrotó a Carlos Ayala por 21-13 y 21-19, Raúl Riveros derrotó a Eugenio Peña por 21-9 y 21-10, Humberto Letelier a Carlos Ayala por 21-9, 19-21 y 21-16, Flores a Peña por 21-16 y 21-14, Ayala a Rubén por 21-19 y 21-12, Raúl Riveros a Humberto Letelier por 21-12 y 21-18.

Para comenzar la Semana

EL DEPORTE se encuentra actualmente frente a dos temas interesantísimos: Helsinki y el campeonato profesional de fútbol. Sobre estas cosas, cada cual tiene una opinión, se forma un criterio y, por lo tanto, le agrada darlo a conocer y, en lo posible, que sea publicado.

Centenares de cartas hemos recibido durante los dos últimos días. Son de aficionados de Arica a la Antártida, lo que revela que en cada rincón de Chile hay gente interesada por los problemas que atañen al deporte.

Y, como es lógico, dentro de este conglomerado de opiniones, hay algunas interesantes y bien fundadas; otras pintorescas, y otras..., bueno, ustedes comprenden.

Por ejemplo, frente a la designación de dirigentes para Helsinki, don Tomás Hernández R., del Cerro Cordillera, de Valparaíso, dice que escribirá a algunos amigos parlamentarios, insinuándoles el siguiente proyecto de ley, para que rija en el futuro cuando alguna delegación salga con subvenciones fiscales. Lo transcribimos:

"Toda delegación deportiva oficial que salga a representar al país en algún campeonato también oficial, que se verifique en el exterior y reciba subvención fiscal, no podrá incluir a más de un dirigente o auxiliar por cada cinco competidores activos".

Síntesis de la idea del señor Hernández: si sale un conjunto de cinco deportistas, éstos tendrán derecho a solo un acompañante, sea dirigente o entrenador. Si son diez, podrán ir dos, y así sucesivamente. En el caso de Helsinki, según esta idea, si viajan sesenta deportistas activos, los asesores podrán ser 12, como máximo.

DON FILIDOR González Elizalde, lector de Quinta Normal, opina que las cuatro plazas vacantes dejadas por el box, debieran ser llenadas por elementos de la vieja guardia, que recibirían así su premio y servirían, al tiempo, de abanderados en ceremonia inaugural de Juegos. Insinúa, en [illegible] los nombres de Arturo [illegible], Estanislao Loayza, Quinamero y otro púgil de Los Berríos, conocido como "Paloma Iquiqueña", artista de Talca, y que, según él, lo más grande que ha [illegible] cido el box en [illegible].

OTRO AFICIONADO [illegible] apellido Núñez (el manuscrito resultó ilegible), [illegible] Modesto, Marcial, Ma[illegible] sael) señala que ya es [illegible] agrado que Everton [illegible] parado en el primer [illegible] del campeonato de fútbol profesional, pura, por [illegible] visto, ese lugar debe [illegible] ponderle a Colo Colo [illegible] que con Colo Colo [illegible] miles serían los que [illegible] contentos y que todos [illegible] tidos resultarían el [illegible] interesantes, y que [illegible] cho más gente a los [illegible].

Bien; nos limitamos a poner la opinión del señor Núñez, y veremos si [illegible] toma en consideración [illegible] de "chantarse".

DON PEDRO SAEZ [illegible] micilliado en calle Lo[illegible] res 237, se queja que [illegible] tres fechas del fútbol [illegible] llovido tanto... Dice [illegible] que tomar medidas [illegible] tar estas cosas, y que [illegible] sa de la lluvia sea [illegible] fuerte grippe, que le [illegible] poder ir a su trabajo [illegible] cuatro días. Agrega [illegible] diarios, junto con [illegible] nocer los programas [illegible] mente en esta época [illegible] insertar también los [illegible] cos meteorológicos, [illegible] los aficionados sepan [illegible] atenerse".

Sentimos enormemente [illegible] resfrío del señor Sáez [illegible] diremos que la [illegible] Central, en su región [illegible] le garantice un lindo [illegible] ra el sábado y domingo [illegible] ximos.

ALC[illegible]

RESUMEN DE LA CUARTA FE[illegible]

A continuación damos un resumen de lo que fué la cuarta fecha de la primera rueda del Campeonato Profesional de Fútbol:

FERROBADMINTON (0) — GREEN CROSS (0)
Jugado el jueves 12 de junio
Cancha: Estadio Nacional.
Público: 7,505 personas.
Recaudación: 178,192 pesos.
Arbitro: Mr. Charles Mackenna.

FERROBADMINTON (0 gol): Coloma; Zamorano y Huerta; Golty, Ledesma y Díaz; Alvarez, De Lucca, González, Abatte y Balbuena.

GREEN CROSS (0 gol): Aviléz; Sepúlveda y Pino; Machuca, Converti y Ortiz; Peñaloza, Herrera, Apiolaza, Díaz y Suazo.

GOLES: No hubo.

COLO COLO (3) — SANTIAGO MORNING (2)
Jugado el sábado 14 de junio
Cancha: Santa Laura.
Público: 10,201 personas.
Recaudación: 250,475 pesos.
Arbitro: Mr. Walter Manning.

COLO COLO (3 goles).— Escutti; Bustamante y J. Campos; Peña, Sáez y Valjalo; Arias, Sánchez, F. Campos, M. Muños y Castro.

SANTIAGO MORNING (2 goles).— Expósito; Grill y Wirth; Meneses, Fernández y Farías; De Lucca, Hormazábal, Ulricksen, Suárez y Muñoz.

GOLES: De Meneses (autogol), Sánchez, F. Campos, Hormazábal y Muños.

EVERTON (4) — UNIVERSIDAD CATOLICA (2)
Jugado el domingo 15 de junio
Cancha: El Tranque.
Público: 5,317 personas
Recaudación: 187,179 pesos.
Arbitro: Mr. Charles Mackenna.

EVERTON (4 goles).—Espinosa; Rodrigues y Torres; Lazcano, Biondi y Arenas; Alvarez, Cid, Meléndez, Lourido y Hurtado.

UNIVERSIDAD CATOLICA (2 goles). Livingstone; Arriagada y Roldán; Alvarez, Almeyda y Carvallo; Menestés; Vásques, Cisternas, Molina y Carrasco.

GOLES: De Molina, Cisternas, Meléndez, Cir, Hurtado y Rodrigues.

UNIVERSIDAD DE CHILE (2) — MAGALLANES (0)
Jugado el sábado 21 de junio
Cancha: Independencia.
Público: 6,488 personas.
Recaudación: 141,570 pesos.
Arbitro: señor Sergio Bustamante.

UNIVERSIDAD DE CHILE [illegible] Zacarías; Negri y [illegible] Basquets y Núñez; [illegible] tana, Passeiro, Silva y [illegible]

MAGALLANES (0).— [illegible] rales y Cuevas; Godoy, [illegible] bornoz; Salamanca, [illegible] Vidal y Soto.

GOLES: De Passeiro [illegible]

UNION ESPAÑOLA (1) — [illegible]
Jugado el domingo 22 [illegible]
Cancha: Santa Laura.
Público: 2,659 personas.
Recaudación: 42,300 pesos.
Arbitro: Mr. William [illegible]

UNION ESPAÑOLA (1 gol) [illegible] che; Asares y Fernández; [illegible] Rojas y Beperi; Río, Cárcamo, [illegible] ca, Chemaschi y López.

IBERIA (2 goles).— Astroza; [illegible] noza y Jiménez; Araya, [illegible] Tapia; Dunevicher, Espinoza, [illegible] Vidal y Concha.

GOLES: De Rojas (2), [illegible] ca, López, Espinosa y [illegible]

AUDAX ITALIANO (1) — WANDERERS (0)
Jugado el domingo 22 de [illegible]
Cancha: Estadio Nacional.
Público: 3,083 personas.
Recaudación: 10,840 pesos.
Arbitro: señor Club[illegible]

AUDAX ITALIANO (1 gol) [illegible] nos; Belle y Olivos; [illegible] Toro; O. Carrasco, I. Carrasco, [illegible] zález, Tello y Agüila.

SANTIAGO WANDERERS [illegible] Aranciba (Quiroz); Cuéllar, [illegible] llo; Coloma, Birrell y [illegible] drígnez, Díaz, Vásquez, [illegible] Peña.

GOLES.— De Tello, a [illegible] nutos.

OPTICA AHUMADA ATENDIDA POR A. ROTTER
40 AÑOS AL SERVICIO DEL PUBLICO
ROTTER Y KRAUSS LTDA.
AHUMADA 324

VOY A LA OPTICA CHILENA
30 AÑOS DE PRACTICA le garantizan sus anteojos. Atención esmerada
SANTO DOMINGO 832
Fono 32071

SUSY MODAS
Abrigos
TRES CUARTOS PATAS
ENORME SURTIDO
DIRECTAMENTE DE NUESTRA FABRICA A MITAD DE PRECIO
ESTADO 55

CALZADOS
CREDITOS
DAMAS CABALLEROS NIÑOS.- BOTAS CAMISAS CARTERAS
RELOJES
SAN DIEGO 1889

NEUMATICOS
norteamericanos
RECIEN RECIBIDOS
U.S. ROYAL de caucho natural, telas rayón
Venta directa al consumidor, a precios oficiales
600x16, 6 telas
650x16, 6 telas
670x15, 6 telas
710x15, 6 telas
650x15
760x15
800x15
820x15
1.100x20
1.200x20
En banda blanca con tela nylon tenemos: GOOD YEAR U.S.A.
670x15
820x15
Cámaras norteamericanas especiales contra recalentamiento.
IMPORTADORA
LEON KAPLUN S. A. C.
ARTURO PRAT Núm. 179
Teléfono 65791
Casilla 4180
Dirección telegráfica: "Leoka"

¿Su pluma fuente no escribe bien?
HAGALA EXAMINAR POR VERDADEROS TECNICOS
Si usted entrega su pluma fuente a técnicos especializados, podrá prestarle valiosos servicios durante toda su vida.
CLINICA PLUMAS FUENTE dispone del personal, experiencia y elementos necesarios para dar "nueva y larga vida" a su pluma fuente.
Clínica Plumas Fuente
Ahumada 190-Huérfanos 1106
UNICA CASA ESPECIALISTA EN EL RAMO.

APRENDA USTED INGLES FACIL POR CORREO
Dedicando unos cuantos minutos diariamente
CINCO Cts. solamente cuesta nuestro FACIL, PRACTICO, GRAFICO CURSO PRELIMINAR de 26 lecciones
PAGUE Ud. conforme va ESTUDIANDO
UN DOLAR cada mes por 5 meses (el equivalente en moneda de SU PAIS)
ESCRIBA, LEA y HABLE INGLES en 5 MESES
REMITA UN CTS. SU NOMBRE Y DIRECCION a:
LANDL 8-1288 CHURCH STREET NEW YORK 8, N.Y. USA.

RELOJERIA Y JOYERIA ITALIANA
ALAMEDA 982
FONO 80474
Relojes Suizos
MODELOS EXCLUSIVOS en relojes pulseras oro 18 Kts. Variado surtido en joyas finas.
FACILIDADES SIN RECARGO
SOLICITE UN CREDITO

MODAS "SAMY"
CREDITOS
Con sólo $ 200 entrega:
Abrigos, Chaquetones, Vestidos elegantes, Trajes sastre gabardina importada, Pilotos, y, ahora, su nueva Sección Novias!
AV. MATTA 1151

Distribuidora de Relojes Ltda.
AVISA A SU DISTINGUIDA CLIENTELA QUE HA SIDO NOMBRADO AGENTE OFICIAL DE
Standard Electric
RADIOS TOCADISCOS
RADIOS SIN PIE
PASAJE AGUSTIN EDWARDS 29 — OF. 124 — SANTIAGO

AVISO AL COMERCIO

Con motivo de la entrega de la contabilidad del Departamento de Sanidad, Farmacia Militar y Medicina Preventiva del Ejército, se ruega al comercio en general remitir sus facturas pendientes hasta el 28 de Junio inclusive.

EL JEFE DEL DEPARTAMENTO

APROVECHE TARJETAS visita
$30.— EL CIENTO
IMPRENTA Y LIBRERIA COLON
COMPAÑIA 1007

OFERTA SENSACION
LAPICERAS Parker Modelo Parker $ 35.—
CAJA lápices de color Fab. alemana $ 14.—
LIBRERIA "IMAGEN" MERCED 792

¡SU RELOJ ESTA MALO!
No pierda tiempo, llévelo a la
Relojería y Joyería "La Yankee"
donde se lo arreglarán y revisarán ELECTRONICAMENTE EN EL DIA —:— Trabajos garantidos, desde $ [illegible]
DESPERTADORES alemanes, garantidos, desde $ [illegible]
Novedades en joyas y relojes
MEIGGS 20
(ESTACION CENTRAL) — TELEFONO [illegible]

CREDITOS
ENTREGA INMEDIATA
Camisas
Ternos para caballeros y niños.
Modas
Trajes sastre — 3/4 — Abrigos y batas.
STO. DOMINGO 987 - OF. 16
ESQ. PUENTE

AN ESTA NOCHE.—En el Yankee Stadium de nueva York, Joe Maxim (a la izquierda) rá hoy su título mundial de la categoría mediopesado, frente a Sugar Ray Robinson, que en segundo término y que ostenta la corona de la categoría mediano. El combate, que 15 rounds, pudo concretarse después de insistentes desafíos de Robinson.—(FOTO UNITED PRESS)

FUTBOL Y RUGBY RESISTIERON AL FUERTE TEMPORAL

La fuerte lluvia que cayó en esta capital, desde las primeras horas del día de ayer, impidió la realización de varios espectáculos de importancia, lo que contrastó con la firme y práctica disposición de la Asociación Central de realizar los matches entre Unión Española con Iberia y Audax Italiano con Wanderers. Esos espectáculos suspendidos, fueron, entre otros, los siguientes: Lances por los torneos de la División de Honor Amateur, de la Sección Cadetes, de las Ligas de Fútbol no afiliadas, del certamen de la Asociación de Hockey en Patines (canchas de Santa Laura y Universidad Católica) y torneo ciclista de la Asociación en el velódromo de San Eugenio.

El match de básquetbol entre la selección que irá a Helsinki y la Asociación de la Universidad de Chile debió suspenderse a los 12 minutos del segundo tiempo por fallas en el techo del local de Famae que permitió el paso del agua a la cancha y el consiguiente anegamiento. Los rugbistas, en cambio, se hallaron en su elemento en la cancha del Stade Francais, convertida casi en una laguna.

ROBINSON TRATARA DE CONQUISTAR HOY EL TITULO DE MEDIOPESADOS

NUEVA YORK (U. P.)—Con sesiones de ejercicios livianos de brazos y piernas, Joe Maxim y Sugar Ray Robinson terminaron su entrenamiento para su "combate de campeones", que se realizará hoy en el Yankee Stadium. Robinson, campeón mundial de los welter, tratará de arrebatar a Maxim su título de campeón mundial de los mediopesados. Se calcula que la recaudación de taquilla llegará a 500,000 dólares por lo menos.

Si Robinson triunfa, tendrá que renunciar automáticamente a su título de los welter. Sugar está favorito actualmente en la proporción de 6 a 5.

Estadio Nacional

3.621 deportistas ocuparon las canchas y pistas del establecimiento para practicar el deporte de su preferencia. De ellos, 1.853 eran escolares, 1.543 adultos y 225 niños, que ocuparon los juegos y entretenimientos de la Plaza Infantil del Rincón Uruguayo.

Un breve resumen de las actividades de estos aficionados es el siguiente:

FUTBOL.— Entrenaron Ferrobadminton, Liceo Manuel Bulnes, Kent School, Mercado de Ñuñoa, Green Cross, Colo Colo, Universidad de Chile, Santiago Morning, Liceo Manuel de Salas, Escuela de Artesanos Hoteleros. Continuaron desarrollándose también, las competencias interfacultades de la U. de Chile, y las de la Asociación Escolar de Deportes y Liga de Deportes de Ñuñoa.

ATLETISMO.— Practicaron la "U", la UC, Deportivo Suplementeros, Liceo San Agustín, Colegio Padres Franceses, Liceo N.o 2, Comunal de Ñuñoa, N.os 3, 4, y 5, y Regimiento de Telecomunicaciones.

BASQUETBOL.— Practicó la Escuela Técnica N.o 3.

TENIS.— Ocuparon todas las canchas los socios del Club de Own Tenis Estadio Nacional.

GIMNASIA.— Recibieron instrucción en esta rama de la educación física, los alumnos de las siguientes escuelas: 41, 38, 215, 5, 104, 205, 80, 134, 113, 28, 196; 76; 95 y 136.

Resumen general:

FUTBOL	873	750
ATLETISMO	263	642
BASQUETBOL	10	—
TENIS	—	151
GIMNASIA	707	—
	1.853	1.543
Niños al Rincón Uruguayo	225	
TOTAL	3.621	

DEPORTISTAS DE PROVINCIAS:

Suscríbannos y les enviaremos gratis el calendario oficial de fútbol.

Empleados Particulares

Quedan los últimos días!...

El 30 de este mes vence el plazo que tienen los Empleados Particulares para aprovechar su PRESTAMO DE EDIFICACION.

Invierta el suyo antes que sea demasiado tarde, pero invíertalo bien...

En el

SECTOR RESIDENCIAL

ESTADIO ITALIANO

TERRENOS PARA EDIFICAR

CASAS EN CONSTRUCCION

CASAS EDIFICADAS

Nos encargamos de la tramitación en la Caja y le vendemos directamente, SIN COMISION

Planos y toda clase de Informaciones, de 9 a.m. a 8.30 p.m. en

EMPRESA CONSTRUCTORA LAS CONDES

MAC IVER 142 - Entrepiso - Of. 105

Y ahora... nuevas y formidables rebajas en ALMACENES Paris compre

SALDOS

de nuestra gran LIQUIDACION semestral

OPORTUNIDADES EN LOS 20 DEPARTAMENTOS

OFERTA ESPECIAL
DELANTAL en percala colores inalterables modelito muy práctico, para niñitas 8 a 12 años
$170

OFERTA ESPECIAL
LECHE Hinds, frasco grande 150 gramos
$59

OFERTA ESPECIAL
MEDIAS Nylon, malla gruesa, especial para señoras
$99

OFERTA ESPECIAL
VALIJAS armadas con marco de fierro chapa niquelada, color habano y café, 38 ctms.
$365

OFERTA ESPECIAL
LAVAPLATOS de fierro fundido enlozado, modelo Warren con dos llaves, desagüe, canastillo y mueble de madera
$3.750

REEMBOLSOS CASILLA 786

PARIS

PAÑUELO algodón, blanco-listado.. .. .. $ 5.90
CALZON afranelado especial para la temporada, . . $ 85.-
CUADRO afranelado .. .. $ 62.-
CHALECO de lana, muy fino modelo cerrado, 1 – 2 rosa, blanco y celeste 235.-
CARTERAS de cuero, varios estilos .. .. $ 390.-

PERFUMERIA

TALCO Ross, caja grande 15.80
JABON París, 140 gramos 18.80
REPUESTOS de jabón, Astra para afeitar 21.80
JABON Le Sancy 39.80
PASTA Colgate, Forhan's, Kolynos, Phillips e Ipana, tubo gigante .. .. $ 22.80
FINISIMA Colonia, fresca y agradable 1/2 litro, $ 117, 1/4 litro .. .. $ 52.-

MEDIAS SIN FALLA

4 ARAMADAS marcas de media nylon: Laban, Victoria, Capricho de lujo y Moletto .. .. .. $ 119.-
FINISIMAS medias nylon 51-15, Creaciones París . $ 178.-
MEDIAS nylon Betinyani, lo más seleccionado . . . . $ 185.-
SOQUETE fino en hilo mercerizado, dif. colores . . . $ 38.-

Tapiceria

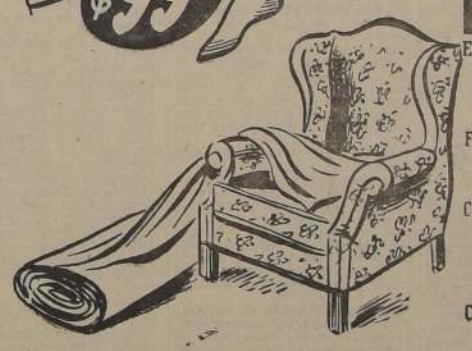

GETAMINAS dibujadas, de algodón mercerizado, ancho 1,30 mts., muy recomendable para cortinas y visillos, el metro .. .. $ 52.-
FELPUDOS de fibra, de formio, nacionales, lisos y con guardas de color varias medidas, c uno.. . $ 75.-
CRETONAS doble ancho, estampadas, en colores sólidos al lavado, con hermosos diseños, especiales para cubrecamas y fundas de muebles, el metro $ 168.-
CUBRECAMAS de reps de seda, en todos colores, para 1 1/2 plaza, con vuelos a dos lados, con pestañas, capucha a los pies, cada uno . . . . $ 765.-

MALETERIA

PORTA-MANTAS cuero café y habano, en grano chancho, correas sobre 100 ctms., a .. $ 95.-
SACOS lona café con ojetillos y manilla de bronce y candado, medidas 80 ctms. $ 255; 70 ctms. $ 220 y 65 ctms. $ 200.-

SANITARIOS

Ofrecemos sanitarios STANDARD norteamericanos; nacionales de PENCO; azulejos de Penco, cocinas, califonts, termos, lavaplatos, espejos, botiquines, etc.

ALMACENES Paris
ALAMEDA Y SAN ANTONIO

SABADOS ABIERTO TODO EL DIA

Zacarías y Rojas, figuras sobresalientes

Las cosas son así

LAS ejemplares actitudes de algunos dirigentes y principalmente de algunos deportistas, ha venido a paliar en parte, el desenfrenado y hasta penoso pechar de ciertos elementos, por quedar incluídos en la delegación que irá a Helsinki. En este sentido ha sobresalido la encomiable actitud adoptada por Gustavo Elhers, que viene a significar una lección práctica para aquellos que, anteponiendo sus propios intereses a los del deporte, se obstinaron hasta última hora en ir a las Olimpiadas, a pesar de no tener los méritos suficientes para hacerlo. Gustavo Elhers, deportista intachable y destacado atleta, desistió de viajar, por considerar que no estaba en condiciones de competir de acuerdo con sus antecedentes, por no haber podido entrenar lo suficiente, luego del Sudamericano de Buenos Aires. Nadie le había pedido una prueba de suficiencia, ni tampoco a nadie se le habría ocurrido exigirle que lograra una colocación siquiera honrosa en Helsinki. Se sabe que nuestros atletas están muy por debajo de la capacidad de los astros norteamericanos y europeos. No se les puede pedir buenamente que intervengan con posibilidades frente a quienes los superan en todo sentido. De ahí que la decisión de Elhers haya sorprendido primero, y haya agradado después, por la honestidad y estricto sentido de la responsabilidad que ella involucra. Pocos deportistas como el atleta del Santiago, podrán contar con una trayectoria tan brillante y nadie como él, lucirá en el futuro, el verdadero estandarte de corrección que ostenta Gustavo Elhers.

PARA muchos resultó inexplicable la decisión de los dirigentes del box, de no hacerse representar en las Olimpiadas de Helsinki. Hubo muchos que pensaron que esta determinación encerraba una tremenda injusticia para algunos pugilistas que se habían hecho la ilusión de viajar a Helsinki. Pero se olvidaron que hubo mucho más que, aún sabiendo que tenían posibilidades de ir, se presentaron con un deficiente entrenamiento, producto de un desinterés que no había por qué premiar. De ahí que consideremos que esta medida tan drástica como ejemplar no haga sino reflejar el actual estado del boxeo en nuestro país. Los vicios de este deporte se han venido agravando a tal extremo, que no permiten llegar a otra conclusión que no sea que está en decadencia. La falta de reales valores, especialmente en el campo amateur, se ha hecho angustiosa en los últimos tiempos. Por otra parte, de una u otra manera se está alejando al público de los espectáculos. Peleas que se anuncian y que no se hacen. Boxeadores que actúan en lamentable estado de entrenamiento. Jurados que deslindan responsabilidades al fallar las peleas, para evitar la reacción de un público violento y exigente, formado en gran parte por apostadores a los que sólo les interesa sus posibles ganancias. Estos y muchos otros, son los males que afectan al boxeo. Esta enérgica determinación de los dirigentes de no asistir a los Juegos Olímpicos, con ser ejemplarizadora y traer la esperanza de que por fin se tiene el propósito de hacer las cosas mejor, revela también que no contamos en la actualidad con pugilistas capaces de defendernos honrosamente en el extranjero. Es posible que sea éste el punto de partida para un vuelco fundamental en la política de los dirigentes. Tal vez si ahora ponen mano firme, sea posible detener este ya alarmante proceso decadente. Aun pueden los personeros del pugilismo poner coto a tales anomalías, y esto es justamente lo que desean los que verdaderamente quieren al boxeo.

NO HAY CASO: ESTA PEGADA.— Bizzutti ha tratado de despejar con gran energía y la pelota se queda donde mismo, debido al barro. Tello se hace presente para tratar de organizar un avance. Audax dominó durante las dos etapas y mereció su victoria sobre Wanderers por 1 a 0.

HUBO muchos que salieron conforme luego del partido de ayer en el Estadio Nacional, y, naturalmente, los hubo que salieron descontentos por considerar que el partido —deportivamente hablando se entiende— no resultó lo que podía esperarse de itálicos y porteños. Decimos deportivamente, pues en lo que se refiere a espectáculo mismo, fué un verdadero carnaval en el agua. Los jugadores prácticamente "chapoteaban" en una cancha que más parecía un gigantesco estanque. Pero al margen de esto, conviene considerar que en Europa se estila el fútbol en parecida forma. Los jugadores actúan, sencillamente. El estado de la cancha o del tiempo, no viene al caso. Por lo demás debemos recordar que los jugadores son profesionales, se les paga por jugar, de suerte que deben conformarse con hacerlo en cualquier circunstancia. Creemos que la estado acertada la determinación de la Asociación Central de Fútbol, pues, como se sabe, el campeonato es demasiado largo y es necesario terminarlo en la fecha previamente fijada, contra viento y marea. Los jugadores —sin excepción— se han quejado amargamente, pues argumentan que jugar en estas condiciones les significa el triple desgaste de energías, que las recaudaciones son bajas, que no pueden jugar todo lo que son capaces, etc. Pero ya está dicho, se trata de jugadores profesionales, a los que se les paga por jugar. El resto son gajes del oficio.

EDWIN.

LOS ARBITROS, EN GENERAL, LO HICIERON BIEN, SALVO CRAWFORD

COMO de costumbre, hacemos hoy una clasificación, y les damos notas, del 1 al 7, a los integrantes de los equipos que intervienen en el torneo profesional de fútbol. El significado es el siguiente: 1, pésimo; 2, malo; 3, menos que regular; 4, discreto; 5, bueno; 6, muy bueno y 7, sobresaliente.

7 José Zacarías (U) y Carlos Rojas (UE).

6 Mario Ortiz (GC), Antonio Valjalo (CC), Adolfo Rodríguez (E), René Meléndez (E), Horacio Cisternas (UC), Mario Lorca (UE), Isaac Fernández (UE), Mario Arancibia (W), Daniel Morales (M); Manuel Salamanca (M).

5 Manuel Machuca (GC), José Sepúlveda (GC), Luis Zamorano (F), Sergio Goity (F), Luis Grill (SM), Fernando Wirth (SM), Guillermo Fernández (SM), Enrique Hormazábal (SM), Misael Escutti (CC), Osvaldo Sáez (CC), José Arias (CC), Fernando Campos (CC), Carlos Espinoza E), Daniel Torres (E), Augusto Arenas (E), Elías Cid (E), José Lourido (E), Sergio Livingstone (UC), Manuel Arriagada (UC), Fernando Roldán (UC), Manuel Alvarez (UC), Francisco Nietsche (UE), Jorge Ibáñez (UE), Valentín Beperet (UE), Claudio Río (UE), Raúl Cárcamo (UE), Atilio Cremaschi (UE), Pedro López (UE), Lorenzo Araya (I), Ricardo Vidal (I), Néstor Bello (AI), Alfredo Olivos (AI), Luis Vera (AI), Juan Toro (AI) I. Carrasco (AI), Carlos Tello (AI), Raúl Aguila (AI), H. Jiménez (W), Ernesto Bizuti (W), José Fernández (W), Luis Alamos (U), Miguel Busquets (U), Santiago Quintana (U), José Fernández Passeiro (U), Gabriel Urriola (M) y Julio Godoy (M).

4 Sergio Avilés (GC), Domingo Pino (GC), Emilio Converti (GC), Jorge Peñaloza (GC), Raúl Coloma (F), Carlos Huerta (F), Oscar Ledesma (F), Humberto Díaz (F), Juan de Lucca (F), Pedro Farías (SM), Mario Suárez (SM), Gilberto Muñoz (SM), Plinio Bustamante (CC), José Campos (CC), Caupolicán Peña (CC), Segundo Sánchez (CC), Manuel Muñoz (CC), Mario Castro (CC), Rogelio Lazcano (E), Salvador Biondi (E), Sergio Alvarez (E), Fernando Hurtado (E), Rodolfo Almeyda (UC), Federico Monestés (UC), Jaime Vásquez (UC), Francisco Molina (UC), Conrado Carrasco (UC), Daniel Chirinos (AI), Adelmo Yori (AI), Oscar Carrasco (AI), Sergio González (AI), Carlos Cubillos (W), Reinaldo Coloma (W), Jorge Dubost (W), Guillermo Díaz (W), Américo Azares (UE), Amadeo Aurenque (I), Mario Espinoza (I), Rubén Esquivel (UE), Mario Garrido (I), Jaime Ramírez (U), y Antonio Albornoz (M).

3 Félix Díaz (GC), Roberto Herrera (GC), Roberto Apiolaza (GC), Roberto Suazo (GC), Mario Alvarez (F), Luis González (F), Julio Abatte (F), José Balbuena (F), Hernán Carvallo (UC), Tintín Rodríguez (W), Juan Vásquez (W), Fernando Peña (W), Luis Tapia (I), Juan Negri (U), Salvador Arenas (U), Hugo Núñez (U), Braulio Musso (U), José Silva (U), Luis Méndez (M), Pedro Flores (M) y Mario Soto (M).

2 Jaime Meneses (SM), Mario de Lucca (SM), Haroldo Ulriksen (SM), Alberto Jiménez (I), José Dunevicher (I), Mario Muñoz (I), Rigoberto Concha (I), Juan Cuevas (M), José López (M), y Manuel Vidal (M).

1 Alberto Expósito (SM).

EL SELECCIONADO.— El seleccionado de la 4.a fecha, quedaría así:

Zacarías (U)

Rodríguez (E) — Torres (E)

Alamos (U) — Rojas (UE) — Valjalo (CC)

Salamanca (M) Quintana (U) Lorca (UE) Tello (AI) López (UE)

En algunos puestos se ha producido igualdad de notas, pero hemos incluído en el seleccionado al mejor dentro de una misma clasificación.

LOS ARBITROS.— A los referées que controlaron los diversos partidos de la cuarta fecha, les hemos asignado las siguientes notas:

Charles Mac Kenna (Ferro-G. Cross)	6
Walter Manning (Colo Colo-Santiago)	6
Charles Mac Kenna (Everton-U. Católica)	5
Claudio Vicuña (Audax-Wanderers)	5
Sergio Bustamante (U. de Chile-Magallanes)	4
William Crawford (U. Española-Iberia)	3

RACING DERROTO A SAN LORENZO 1-0

BUENOS AIRES, 22. — (U. P.)— Los siguientes fueron los resultados registrados en el torneo de fútbol profesional: Banfield empató a cero gol con Independiente; Huracán se impuso a Newell's Old Boys por 3 a 1; River Plate derrotó a Ferrocarril Oeste por 3-0; Chacarita Juniors se impuso a Estudiantes de la Plata por 1-0; Boca Juniors igualó con Vélez Sarsfield a un tanto; Platense derrotó a Atlanta por 4 goles a 3; Racing venció a San Lorenzo por 1-0, y Rosario Central ganó a Lanús por 2 tantos a 1.

Lautaro ganó en Buin a Alianza, en el único partido de la DIVHA

En el único partido jugado ayer por el campeonato de la DIVHA, el Lautaro de Buín se impuso al Alianza, de Curicó, por 3 tantos a cero. El encuentro se efectuó en el Estadio Municipal de Buín, y se jugó bajo una copiosa lluvia, lo que imposibilitó a los adversarios expedirse de acuerdo con su capacidad. Sin embargo, el Lautaro pudo ambientar mejor su juego a las condiciones adversas del terreno y logró marcar tres tentos en el primer tiempo por intermedio de Aparicio (2), y Miranda, los que a la postre le significaron la victoria. En ausencia del árbitro designado, Joaquín Castro, dirigió el encuentro el aficionado de Renca, Rubén Sepúlveda, cuya actuación fué por demás acertada, dejando satisfechos a vencedores y vencidos. Los equipos alinearon de la siguiente manera: LAUTARO: Molina; León y Sotello; Barahona, Román y Armijo; Sánchez, Araya, Pávez, Miranda y Aparicio. ALIANZA: Cornejo; Cortés y Martínez; Valenzuela, Avilés y Revillat; Ibar, Martí, Cerda, Peñaloza y Meliú.

Los demás encuentros programados por el campeonato de la DIVHA, fueron suspendidos a causa de la lluvia.

QUE SE JUEGUE AUNQUE LLUEVA

En las canchas recogimos ayer las siguientes opiniones respecto a si se debe o no jugar con lluvia:

JORGE VIDAL SAGREDO, ex compaginador de la revista "Ercilla": "Estoy perfectamente de acuerdo en que se juegue aunque llueva. El fútbol es deporte para hombres. Por lo demás, no creo que les haga mal a los jugadores, quienes después se dan un buen baño caliente y quedan como nuevos. Ya el público se está acostumbrando a venir a los estadios, dejando a un lado el frío y la lluvia. Ojalá se mantenga el acuerdo por parte de la Asociación Central".

RAMON MUÑOZ (hincha de Colo Colo, empleado farmacéutico): "Está muy bien que se juegue al fútbol con lluvia por muchas razones. La principal es que el torneo no puede retrasarse más y que es indispensable acostumbrar a nuestros jugadores a estas canchas anormales. Después salen al extranjero y por un poco de neblina se asustan. Hay que felicitar a la Asociación Central por su determinación".

TITO WEINSTEIN (socio del Maccabi): "Creo que ha sido una medida acertada esta de que se jueguen los partidos con lluvia. Ahora tenemos la seguridad de que los matches se realizan aunque truene. Total, la entrada siempre cuesta lo mismo y muchas veces las incomodidades son mayores cuando el tiempo está bueno".

JAIME FUENTES OLIVARES (industrial): "El partido, pese a todo, resultó bueno, por lo emotivo de sus acciones. Es conveniente que se juegue contra viento y marea, porque en el extranjero se acostumbra así y porque esto no postergará más aún, este campeonato tan largo. A mi juicio, el triunfo de Audax fué merecido y debió conseguir más goles".

RODRIGO CANALES F. (empleado): "Siempre debía hacerse igual, cualquiera creería que nuestros futbolistas son de "alfeñique". El partido resultó muy entretenido, aunque los equipos no pudieron jugar lo que acostumbran. Por lo demás, aún en canchas normales se producen partidos malos, que ni siquiera consiguen agradar, aunque sea en parte, al público. Este, a pesar del agua y el barro, gustó. Qué más se puede pedir. El resultado fué bastante justo, aunque creo que Audax perdió muchas oportunidades y otras que atajó muy bien ese arquerito de Wanderers".

DELFO CABRERA SE FUE YA A HELSINKI

BUENOS AIRES, 22 (UP).— Delfo Cabrera, ganador de la maratón en las olimpiadas de Londres de 1948, partió en avión para Helsinki, donde participará en la misma prueba.

Cabrera viaja acompañado por Reynaldo Gorno, Corsino Fernández, que también correrá en la maratón, y por el entrenador Francisco Mura.

COPA LATINA DE FUTBOL EN PARIS

PARIS, 22.—(UP).— El equipo de fútbol Barcelona, figura favorito para triunfar en el cuarto torneo por la Copa Latina de Fútbol que se jugará en esta capital entre el 25 y 29 de junio.

La Copa se disputará por primera vez en canchas francesas y la competencia ha despertado enorme interés.

PROSIGUE MAÑANA BASQUETBOL DE U. E.

El campeonato de básquebol de División de Honor, que organiza la Unión Española, continuará desarrollándose mañana en el gimnasio de Dardignac 080, con el siguiente programa: 21 horas: Olea con Famae, y 22 horas: Sirio con Palestino, clásico de colonias. Esta competencia continuará el jueves próximo con los encuentros a cargo de Universidad Técnica con Palestino, y Unión Española con Olea.

4 DOMINGOS SIN FUTBOL LLEVAN PLAYERS CADETES

Cuatro domingos consecutivos que no juegan los infantiles sus encuentros oficiales que les ha fijado la Sección Cadetes, una vez por no contar con canchas, y las tres últimas porque ha llovido. Son cuatro fechas suspendidas, y la quinta, si no vuelve a llover, se cumplirá el domingo 29, con el siguiente calendario:

Universidad de Chile con Everton de Santiago, en las canchas 6 y 8 del Estadio Nacional.

Audax Italiano con Ferrobadminton en las canchas 5 y 6 del Estadio Nacional.

Colo Colo con Universidad Católica, en los estadios U. Católica y Escuela de Carabineros.

Magallanes con Green Cross, probablemente en las canchas Roberto del Río y Santiago.

Unión Española con Santiago Morning, en las canchas 1 y 2 de Santa Laura.

Desde la ventana del refugio

EMILE ALAIS, animador de tantas temporadas en Portillo, ha llegado a Chile para hacerse cargo nuevamente de la Escuela de Esquí de nuestro primer centro de invierno. El campeón francés asistió este verano nuestro, invierno en el hemisferio boreal, a Oslo, en calidad de coach del equipo olímpico norteamericano de esquí que tuvo sobresaliente actuación, de la cual no es ajeno él, siempre hábil para esos gajes. Allais se constituyó, ahora, en Oslo, tal como aconteció en 1948 en Saint Moritz, en una atracción más de esos importantes juegos deportivos.

Esas son las razones fundamentales que abonan para tenerlo siempre entre nosotros, por lo que hay que felicitar cordialmente a Portillo de que concurriera a hacer posible la estada de Emile Allais en ese centro de esquí hasta 1953, fecha en que se vence el contrato firmado el año pasado. También hay que destacar el hecho de que Allais —lo ha dicho muchas veces— se siente aquí en Chile como en su casa. En esta ocasión ha traído elementos para el Hockey sobre Hielo, deporte que prendió con furia el año pasado en Portillo, donde se jugaron varios encuentros de importancia entre deportistas extranjeros y algunos chilenos. Entre dichos elementos se cuentan patines y "chuecas" adquiridos por cuenta de Portillo en los Estados Unidos y que servirán en esta temporada que se inicia recién con tan buenos auspicios.

EL SKI CLUB PORTILLO está entusiasmadísimo preparando el Torneo de Apertura que se celebrará el próximo domingo en las canchas del cerro Plateau, en Portillo, y que contará, como en años anteriores con la participación de los mejores esquiadores nacionales, a pesar de tratarse de una prueba sin carácter oficial. Reaparecerán esta vez Arturo Hammersley y Hernán Oelckers, cuya ausencia en las Olimpiadas efectuadas en Noruega se hizo sentir notablemente. Actuarán también Sergio Navarrete y Eduardo Silva, el que tendrá oportunidad de demostrar los progresos que que alcanzó en Europa ya que en todas las competencias del Viejo Mundo, fué siempre el mejor chileno.

Portillo, por otra parte, ha anunciado una serie de novedades de cierta consideración, desde el momento en que se han invertido 17 millones más de pesos en adelantos, entre los cuales destaca el nuevo andarivel de silla que se ha construído en la parte alta del cerro Plateau, justamente aquella que había que recorrerla a pie, lo que después del agradable viaje en el Chair lift resultaba duro. Ahora, se acabaron las durezas y lo agradable será del comienzo al fin. Ya lo saben, amigos esquiadores, desde esta temporada no habrá otro inconveniente que el trasbordo de andarivel a andarivel.

Estamos en situación de informar que las relaciones entre la Federación de Esquí y Andinismo y la Asociación de Patrullas de Esquí son de lo más cordiales y existe el ánimo de colaboración más absoluta. De manera que todas las versiones que corrieron en el sentido de que se habrían producido algunas diferentes maneras de apreciación de ciertos problemas, ello no pasa de ser una versión carente de base. Tento don José Dominguez, timonel de la Federación, como don Marcos Smirnow, jefe máximo de los Patrullas, están plenamente de acuerdo lo que celebramos porque el deporte para que progrese necesita la máxima colaboración de las entidades que tienen funciones afines.

STEN

EL MEJOR VINO BLANCO
MARTI
SAN ALFONSO 1145
FONO 91612

RADIOS SIN PIE
METALUX
MONJITAS 843
ENTREPISO

¿SU ABRIGO DE PIEL
NECESITA UN ARREGLO?
Llévelo al Taller de Pieles
MONEDA 856
OFICINA 304
Se lo dejamos como nuevo, y con último modelo.
Trabajo garantizado

MODAS Marita
POR SOLO $ 300.-
A sola firma entrega inmediata
Abrigos trajes sastre, en telas importada y nacional, paletoes 3/4, Batas de jersey, seda y lana.
SIN RECARGO. CREDITOS
AGUSTINAS 826
SABADO ABIERTO TODO EL DIA

COMPRO JOYAS
BRILLANTES JOYAS DE VALOR ORO, PLATINO PLATA
MONEDAS DE ORO Y PLATA
PAGO LOS MAYORES PRECIOS
JOYERIA MONEDA
MONEDA 808

CASA ALONSO
ARRIENDO DE SERVICIO PARA BANQUETES
21 DE MAYO 817
FONO 63049
MENAJES

VENDO EN MATUCANA
Grandes facilidades de pago
$ 200.000.— Almacén con casa habitación. $ 50.000 al contado, saldo 30 mensualidades.
$ 250.000.— Casa con cuatro piezas, cocina y baño. $ 50.000 al contado, saldo 30 mensualidades.
$ 400.000.— Cité con diez casitas con $ 100.000 contado, saldo en 30 mensualidades.
SOC. INMOB. SAN MARTIN S. A.
AGUSTINAS 1055 — 4.o PISO — OFICINA 1

MAÑANA SAN JUAN!
Estos sí que son REGALOS!
Junio..., tradicional mes de los "santos".
MUSALEM HNOS., S. A., soluciona el problema de su regalo.
En cada una de sus CUATRO centrales librerías hay los más variados artículos... las más gratas sorpresas, los más útiles obsequios.
Plumas fuente, artículos de escritorio, encendedores automáticos, pipas, objetos de fantasía..., ¡en MUSALEM HNOS., S. A. está el regalo que usted necesita..., al precio que le conviene!
Bandera 551
Ahumada 210
Estado 108
Puente 790
Y recuerde EL BONO ANIVERSARIO Musalem Hnos. S. A. regala 150 MIL PESOS EN PREMIOS con un mayor de 50.000.00 en dinero efectivo
Musalem Hnos. S. A.

Casos y Cosas

Se han recibido noticias de que en la ciudad de Finlandia no hay carne, pues los organizadores arbitrado los medios para que todos los concurrentes dispongan de este vital alimento, tan indispensable, precisamente para los concurrentes. En vista de tales noticias, el Comité Olímpico Chileno le ha resuelto no llevar carne como se había pensado en un principio.

La primera avanzada de atletas olímpicos chilenos, ya llegó a causará sensación en Helsinki. Todos de 1.90 mts. de estatura y bastante macizos, como Goycoolea, Alberto Labarca, Ernesto Alveal, que por el 2 de julio, no tendría que merecer en altura a los rusos ni a los dirigentes "doblemente" en estatura y en peso, entonces, partiremos bien.

Adriana Millard, Gerd... y Marion Huber, las representantes del deporte no que llevará Chile a Helsinki dicen que los uniformes no les sientan muy bien, ren ir todas de azul, sombrero hasta los ro donde manda capitán da marinero, o sea, que que vestir chaqueta azul ra ploma y falda, tal casa Ruddoff ha recibido trucciones desde arriba.

La avanzada de directivos parte el 2 a Finlandia, posesión inmediata de las dencias reservadas para lenos en la Villa Olímpica encargará de tener todo preparado para cuando grueso de la delegación plir bien esta tarea de suma importancia, ella depende la eliminación máximo de dificultades, éstas no son del todo

Como bomba ha caído cia de que el carnet otorgará el Comité Ejecutivo virá para que cada dirigente presencie los torneos de su rama, secuencia, el atleta tener ir al básquetbol, o el boxeo ta que quiera ir al fútbol tendrá que pagar su entrada inferior a diez dólares na y tendrá acceso libre clusivamente para presenciar deporte".

Y aquí tenemos ya los muchos que deberían nar los dirigentes. Por avanzada directiva que dará Ernesto Goycoolea cando a Helsinki ahora fondo esta insólita situación te las autoridades deportivas rresponsables, pues de trario cada delegación tener disponer de una verdadera tuna para que sus compañeros puedan presenciar la Olimpiada en todos sus aspectos y

NACIONAL VENCIO A DEFENSOR 4-1

MONTEVIDEO, 22.— Los siguientes fueron los resultados de los partidos de fútbol jugados hoy por el Campeonato Profesional del presente año:

Nacional 4, Defensor 1; 4, River Plate 1; Danubio 1, América 2; Cerro 3, Wanderers 1; Central 2, Fénix 1; Rampla 1, Liverpool 1.

¡Evite los intermediarios!
MALETAS
PORTADOCUMENTOS etc. Compre directamente en la
FABRICA
MALETERIA MUNDIAL
21 DE MAYO 6

Modas LIBERTY
OFRECE
Abrigos - Trajes sastre - Vestidos - 3/4 - Tejidos de punto - Pilotos - Ropa interior, etc.
A SOLA FIRMA
10 MESES PLAZO
21 de MAYO 617 Local 9

MUEBLERIA "SUD AMERICA"
CATEDRAL 1055
Dormitorios, Comedores, Livings, Muebles sueltos, Catres, Colchones, Somieres
30 MESES PLAZO
Sábado abierto todo el día

OPTICA PINCUS
Moneda 1055

Abril ganó la carrera especial "Antofagasta"

TWINKLE, ENVIDIOSO, MUY GENTIL, ARAUCANO, HOWARD Y LADINO EN LAS PRUEBAS DE 1.200

YUTE, PESE A SU ATROPELLADA, NO PUDO IMPONERSE

Abril demostró ser un eminente barrero, al ganar en la séptima carrera, premio especial Antofagasta, que era la prueba principal del programa palmeño de ayer. Conducido con toda pericia por Ciro Giraldez, se impuso a Yute, que atropelló a la última por el lado exterior.

Al alzarse las cintas, tomó la delantera Fogón, pero rápidamente se pasó a la delantera Montevideo, perseguido por Vat 69, quedando tercero Fogón, y más atrás corrían Lector, San Vicente, Galán y Quinteto, con Fulminador, que partió a mucha distancia del lote, en último lugar.

Siempre con Vat 69 y Montevideo peleando la delantera, llegaron al tramo de entrecodos donde ambos punteros llevaban dos cuerpos de ventaja, pero apenas se acercaron a la faja de meta, los delanteros agotados, cedieron en su tren, entrando en tercer lugar Quinteto que frente a las galerías luchaba con Vat 69. En esta brava acción recuperó el primer lugar.

En los últimos metros, surgió en segura atropellada Abril, que terminó superando por medio cuerpo a Yute, que entró a disputar la carrera recién en los últimos metros, y totalmente fatigado Tercero a dos y medio cuerpos Vat 69; cuarto Quinteto; quinto Lector; sexto Manolete, y último lejos del lote, Fulminador.

Numerosas sorpresas hubo en Hipódromo

Pagando casi a razón de 200 pesos por cada unidad de diez (en Viña el dividendo llegó a la astronómica suma de 1.400 pesos), ganó en segura atropellada final, el tres años Twinkle, en la primera carrera de ayer en el Chile.

En cuanto alzaron las cintas, tomó la delantera Pecos Bill, seguido por Morería y Llorosa, viéndose al fondo a Veleidoso y Mignón, que partieron desmejorados. En ese orden se cubrieron las primeras distancias, pero al hacerse la carrera en el tramo de entrecodos, se había cortado a la delantera Llorosa, seguida por Morería y Rulengo, quedando Pecos Bill, cuarto. Al pisar la recta, llevaba Rulengo la delantera, mientras Chimbarongo atacaba desde el fondo, pero sin ser capaz para el puntero, que parecía seguro ganador, cuando surgió desde el fondo Twinkle, que de dos saltos cazó a Rulengo, al que terminó superando por tres cuartos de cuerpo. Tercero, a igual distancia, Chimbarongo, cuarta Marianina, quinto Pollito, y últimos en una línea, Veleidoso y Mignón.

ENVIDIOSO AL GALOPE

Totalmente sujeto, y sin mayores dificultades, ganó Envidioso la cuarta carrera, handicap de 1.200 metros de octava serie.

Al darse la partida, tomó la delantera Nightmare, seguida por Flamarión, Armadora, Vocación y Miss Afghan, pero pronto quedó Armadora a la delantera, y cuando llegaban al tramo de entrecodos la puntera mantenía una ventaja de dos cuerpos sobre Flamarión, que se había ubicado segundo.

En cuanto pisaron la recta, Farmer exigió de firme a Flamarión, que tomó la punta, pero que debió resignarse ante la carga de Endivioso, que terminó ganándolo por uno y medio cuerpo. Tercera, a tres y medio cuerpos Lucaya, cuarta La Lila, quinta Romántica, sexto Choclo y última Armadora.

MUY GENTIL EN LA QUINTA

Pagando más de 200 pesos, ganó Muy Gentil en la quinta carrera, donde los favoritos se lucieron al ser sujetados por sus jinetes, que "cumplían estrictas órdenes de sus respectivos corrales". Especialmente notorio, fué el fracaso de los caballos Giscar y Francolín, que tenían la primera opción y que estaban muy cotizados.

Al darse la partida tomó la punta La Crisanta, seguida por Ganadero, Giscar, Gitana y Francolín, orden en que se cubrieron las primeras distancias. En ese mismo orden llegaron al tramo de entrecodos, donde Giscar fué sofrenado bruscamente por su jinete, quedando de los últimos, en tanto que La Crisanta seguía accionando en punta para llegar a la recta con dos cuerpos de ventaja sobre Ganadero, en tanto que Francolín quedaba séptimo, totalmente encajonado.

En la mitad de la recta atropelló con firmeza Muy Gentil, que terminó ganando por dos cuerpos a Camelia, que atropelló al final. Tercera Dura Lex a tres cuartos de cuerpo, cuarto Rearmado, quinto Emburria, sexta Ronquera, séptimo Francolín, y último El Mirlo.

ARAUCANO, EN LA OCTAVA

El rosillo Araucano que había estado figurando en este tipo de carrera, ganó la sexta serie, donde el favorito Colbert, fracaso ruidosamente.

Al alzarse las cintas estuvo breves momentos al frente Beloghan, pero pronto se apoderó de la punta Cambrico, seguido por Infante, Century, Petrouska y Beloghan. En ese orden llegaron al tramo de entrecodos, donde avanzó al primer lugar Infante, pero apenas pisaron la recta se hizo presente Araucano en lucha con El Jaen, al que terminó superando por un pescuezo. Tercero a dos y medio cuerpos, atropellando al final llegó Volcánico, cuarto Beloghan, quinta Petrouska, sexta Sabelle y última Century.

HOWARD, EN LA NOVENA

Howard, que había estado corriendo de riguroso incógnito en sus últimas, corrió ayer con diferentes intenciones, y sin boletos, ganó la novena carrera, abonando un nuevo dividendo de tres cifras, muy bien aprovechado por su preparador.

Al darse la partida, tomó la delantera el favorito Canastero, seguido por Nuwy, Tristella, Pachuco y Huerto, en tanto que Agitada, que había largado desmejorada, quedaba última. En ese orden y siempre con Canastero al frente, se llegó al tramo de entrecodos, donde se vió avanzar a Huerto, al tercer lugar.

Ya en plena recta, pareció que Canastero había dominado la situación, cuando recibió la carga de Nino, otro que esta vez iba al pleito, y de Howard, representante de un corral reconocidamente maromero, que terminó superando por una cabeza a Niño. Tercero a un pescuezo, Canastero, cuarto Carlos Manuel, corrido desde muy atrás, quinto Machete y sexto Cojitranco. Último llegó Trahuco.

LADINO, EN LA ULTIMA

Muy bien conducido por Ricardo Madariaga, se impuso el buen Ladino, en la última carrera, donde superó a Belinda, que iba por su cuarto triunfo consecutivo.

Al alzarse las cintas tomó la delantera Romano, pero pronto fué relevado por Cordillerano, que se cortó a la delantera y mantuvo esa posición hasta el tramo de entrecodos, donde Gandul forzó la marcha, y quedó en la punta. Pero apenas pisaron la recta, se agotó el puntero y surgió por los palos Ladino, que mantuvo la delantera hasta la misma meta, donde batió por medio cuerpo a Belinda Tercero a tres y medio cuerpos Bellaca, cuarto Santín, y última Saruca.

ONLY ONE, CON 58 KILOS, GANO EN LOS 1.500

Otro dividendo de tres cifras hubo en la sexta carrera donde, se impuso Only One, pese a los 58 kilos que llevaba sobre los lomos, demostrando ser una eminente barrera.

Al darse la partida picó en punta Cholo, seguido por Propicia, Only One, Copihues, Barbarossa y Enriscado, quedando último, Milky Way. Pero rapidamente salió desde el fondo Copihues que a los 200 metros corridos había tomado con resolución la punta seguido por Barbarossa, con el cual comenzaron una lucha suicida desde temprano, llegando a tomar ambos punteros hasta cuatro cuerpos de ventaja sobre el resto del lote, cuando llegaban al tramo de entrecodos.

Pero apenas pisaron la recta, Copihues y Barbarossa totalmente agotados cedieron terreno atropellando Garufa y Pedal, y por los palos Only One, cuyo avance final fué más efectivo, y le permitió sacar tres cuartos de cuerpo de ventaja a Garufa. Tercero a medio pescuezo Pedal, cuarto Noveno, quinto Enriscado, sexta Propicia y último, Milky Way.

NOTICIAS DEL COMISARIATO DEL CLUB HIPICO

PRIMERA CARRERA.— Reclamaron: H. Vergara (Hasparren) contra J. Orellana (Licenciado) por cruzarlo a poco de partir. J. Orellana (Licenciado) contra Pedro Flores (Talludo) por molestarlo en tierra derecha. Desestimados.

SEGUNDA CARRERA. — Reclamó G. Retamal (Incaguasi) contra J. Espinoza (Verdi) por cruzarlo al entrar a tierra derecha. Desestimado.

Dieron cuenta: R. Parada (Hafiz) que su potrillo se le fué de punta en la curva y se le vino abriendo en tierra derecha. J. Alarcón (Querido) que su potrillo le vino mañoseando.

Se suspendió a Gran Copete por quince reuniones por indócil para partir y ser reincidente.

Se multó en mil pesos al preparador Antonio Vodanovic por no presentar oportunamente el retiro de su caballo Campero para la décima carrera.

Se multó en 500 pesos al jinete R. Ledesma por no tener sus aperos para correr a Kiosco en la 6.a carrera.

Dió cuenta O. Saavedra que su potranca Filadelfia se espantó al levantarse las huinchas, estrellándose, con Algazara, la que también partió desmejorada.

SEXTA CARRERA. — Reclamó R. Pérez (Martillero) contra J. Arriagada (Vasco) por cruzarlo en la partida. Desestimado.

Dieron cuenta: E. Muñoz (Marly) que se le corrió la silla en la curva de los 1.300.

El herrador oficial que al caballo Roedor se alcanzó abriéndose una herradura.

Se multó en 200 pesos a los jinetes E. Catalán por irse al punto de partida sin estribar y a J. Arriagada (Vasco) por tratar de salir con ventaja en la partida.

SEPTIMA CARRERA. — Reclamó E. Muñoz (Leguleyo) contra E. Catalán (Pirro) por molestarlo al partir. Desestimado.

Dieron cuenta: A. Silva (Limpio) que su caballo se alcanzó en el curso de la carrera y que no pudo exigir debidamente a su caballo por habérsele resbalado las riendas. F. Gatica (Maretazo) que no pudo exigir a su caballo por haberse indispuesto en el curso de la carrera.

Se multó en 100 pesos a E. Muñoz y F. Gatica por dificultar la partida.

NOVENA CARRERA. — Reclamaron: E. Marquez (Assais) contra H. Ledesma (Juan Alba) por molestarlo al partir. R. Ledesma (Juan Alba) contra C. Farmer (Pamir) por molestarlo en la curva. Desestimados.

Se presentaron los preparadores de Campero y Abejorro para manifestar ambos no haber quedado conformes con la carrera de sus caballos.

M. F. Silva (Orosco) dió cuenta que su caballo le vino mañoseando en el curso de la carrera al recibir el barro en la cabeza.

El herrador oficial dió cuenta que en el curso de esta carrera los caballos Harry y Juan Alba perdieron una herradura cada uno.

DECIMA CARRERA. — Reclamaron: C. Giráldez (Heidelbis) contra E. Catalán (Calidad) por cargarlo en la curva. R. Madariaga (Armanac) contra Pedro Flores C'est Si Bon), por molestarlo al partir. R. Pérez (Bar One) contra L. Carrasco (Comoñera) por cruzarlo al partir. R. Parada (Talento) contra M. F. Silva (Tam O'Shanter) por cargarlo en la curva. Desestimados.

M. Ocampo (Luminaria) dió cuenta que su yegua se le fué varias veces de punta en el curso de la carrera y no le respondió.

Algarrobalina, y más atrás, muy enredada, venía Qué Bajeza.

En ese orden llegaron a la recta donde Star Lady mantuvo su ventaja, y pese a la atropellada final de Qué Bajeza, que fué torpemente conducida, logró imponerse por unos tres cuartos de cuerpo. Tercera a dos y medio cuerpos, Empress, cuarta Miss Dumo, quinta Rodada, sexta Algarrobalina y última, Piola

ACLAMACION Y STAR LADY SALIERON DE PERDEDORAS

Muy bien conducida por Ignacio Núñez, ganó Aclamación en la segunda carrera, condicional para potrancas perdedoras, donde la favorita demostró sus grandes aptitudes para pistas anormales.

Al alzarse las cintas, picó en punta Nieta de Tigre, seguida por Villaseca y Edelweiss, pero pronto fué ésta la que alcanzó la delantera, tomando hasta dos cuerpos de ventaja sobre la rosilla pupila de Segura. Siempre con Edelweiss, perseguida por Nieta de Tigre, llegaron al tramo de entrecodos, pero en cuanto pisaron la recta, atacó Villaseca, y pasó a la delantera, en tanto que Núñez armaba a la favorita y la lanzaba en seguro rush por los palos. La afortunada acción de Aclamación, le permitió descontar rápidamente terreno y llegar con un cuerpo de ventaja sobre Lituania que precedió por dos y medio a Villaseca. Cuarta Artemisa, quinto Marne, sexta Edelweiss y última Celeridad, que había partido desmejorado.

STAR LADY CON GRAN DIVIDENDO

Pagando el absurdo dividendo de 158 pesos por unidad, ganó Star Lady, en la tercera carrera, donde la pupila del Bendor respondió por fin a sus grandes antecedentes y mejores aprontes.

La partida fué favorable a Algarrobalina, la que fué seguida por Star Lady y Empress, pero ya a los metros corridos Guillermo Silva, imprimiendo fuerte tren, había hecho tomar punta a Star Lady, que al llegar al tramo de entrecodos llevaba cuatro cuerpos de ventaja a Empress. Tercera corría

NOTICIAS DEL COMISARIATO DEL HIPODROMO CHILE

Se autorizó a M. Henriquez para correr a Pecos Bill; L. Lerin para correr a Mignon multándose con $ 400 a O. Bravo por exceder en más de 2 kilos, y a G. Rojas para correr a Artemisa en la de M. Quezada, multándose a con $ 400 por no hacerle peso y sorprender a la Junta de Comisarios.

PRIMERA CARRERA.— Reclamaron: A. Parada (Marianina) y J. Catalán (La Bamba) contra M. Marianina (Moscatito) y éste contra L. Carrasco (Longovilo) por cargar a los 50 metros corridos; Ibieta (Rabioso) contra M. Marianina (Moscatito) y éste contra R. Parada (Marianina) por cargar en los 900 y en los 500 metros finales. Se suspendió a Marianina por una reunión.

SEGUNDA CARRERA.— Reclamaron: J. Núñez (Aclamación) contra L. Marcos (Marne) por cargar a los metros de la meta. Casual.

Dieron cuenta: R. Madariaga (Remembranza) levantó la carrera en la partida y vino camino de mano, y V. Alvear que quedó el retiro de Pole Star en la primera carrera por haber pasado por el Servicio Clínico Previo con alza térmica; se multó en $ 100 a la señora Rina K. de Cosmo por presentar con atraso para el examen clínico previo. Se autorizó a C. Farmer para correr a Edelweiss en esta carrera. M. Reyes para correr a Qué Bajeza.

El Juez de Partida suspendió a cuatro reuniones a Marianina, Chimbarongo y notificó a los preparadores de Veleidoso, Mignon y Pole Star que los adiestren para partir.

Por presentar con atraso los recibos o compromisos de montas de sus pupilos, se multó en $ 200 a los preparadores H. Cisternas (Ultimare), M. Segura (Manolete), A. Proschle (Tarauco) y R. Díaz (Ongolmo).

TERCERA CARRERA.— Reclamaron: C. Córdova (Yasmin) contra J. Núñez (Rodada) por cargarlo en los 600 metros. Casual, por haberse corrido la silla al jinete Rodada.

Dieron cuenta: G. Retamal que su Dumo se fué de punta en los 900 metros; y Jul. González que Gala saltaba los pasos de agua. Se ordenó el retiro de Polverilla en la quinta carrera, por haber sido por el Servicio Clínico previo con una claudicación del miembro anterior izquierdo, se ordenó el retiro de Artista en la sexta carrera y se multó en 2.000 pesos al preparador A. Fletcher por no presentarse él al recinto, dejando abandonado a su animal, en el box.

CUARTA CARRERA. — Dieron cuenta: G. Retamal y V. Valenzuela que Choclo y Miss Afghan se estrellaron en la partida, quedando rezagados y el preparador del primero que no quedó conforme con su carrera y exhibió el juego hecho, y O. Olivares que Gran Lord levantó la cabeza en la partida y se fué de punta en los 900 metros.

Se autorizó a J. S. Olivares para correr a Emburria, y a L. Lerin para correr a Tristeza.

Se presentó el preparador de Miss Afghan y manifestó no estar conforme con su carrera y exhibió el juego hecho.

QUINTA CARRERA.— Reclamo L. Marcos (Lanera) contra L. E. Valencia (Camelia) por abrirlo en los 900 metros. Desestimado.

Dieron cuenta: E. Catalán que Ganadero se resbalaba en la curva y no le respondió al final; S. Silva que El Mirlo estuvo a punto de rodar en los 500 metros por haberse ido de punta; A. Orellana que La Crisanta se ahogó al final, y V. González que Gitana no le respondió en tierra derecha.

Se presentó ante la Junta de Comisarios el preparador Fdo. Castro que estaba citado por las últimas carreras de Pregón. No encontrándose convincentes sus explicaciones, se acordó dejar en observación las futuras carreras de Pregón.

SEXTA CARRERA. — Reclamó M. Valenzuela (Zeus) contra O. Olivares (Zumbador) por abrirlo en la curva. Casual.

Dieron cuenta: C. Córdova que Barbarossa vino saltando las pozas de agua, L. E. Valencia que Scottie no se empleó; I. Núñez que Dusty se fué de punta varias veces; G. Silva que no pudo exigir al máximum a Noveno por estar indispuesto, autorizándosele para cancelar los compromisos que tenía pendiente; y J. S. Olivares que no pudo cumplir las instrucciones de correr colocado a Copihues, pr haberle correspondido una partida muy favorable, presentándosele la prueba para correr adelante. Se autorizó a O. Olivares para correr a Lector.

SEPTIMA CARRERA. — En esta carrera no actuó el Comisario, señor J. Subercaseaux, integrando la Junta el Comisario suplente señor I. Goycoolea.

Reclamaron O. Olivares (Lector) y C. Farmer (Fogón) contra A. Marchessini (Vat 69) y éste contra E. Catalán (Montevideo) por cargar en los 900 metros y J. Sánchez (San Vicente) contra Catalán por cargarlo a los 200 metros corridos. Se suspendió a E. Catalán por dos reuniones.

Jn. García (Nocheto) contra R. Castillo (Quinteto) por cargar en la partida; M. Valenzuela (Voltaire) contra F. Gatica (Algarrobal) por molestarlo entre ambas curvas, y C. Giráldez (Abril) contra O. Olivares (Lector) y contra J. Sánchez (San Vicente) por cargarlo en los 800 metros y al entrar a tierra derecha, respectivamente. Desestimados.

Dieron cuenta: L. Marcos que Galán se estrelló en el cajón en la partida; C. Farmer que Fogón se mancó en los 900 metros, y M. Guerrero que Fulminador se negó a partir, suspendiéndose a Fulminador por ocho reuniones.

El Juez de Partida suspendió por cuatro reuniones a Voltaire y Lector y notifica a los preparadores de Manolete y Vat 69 que los adiestren para partir.

Se ordenó el retiro de Payaso en la novena carrera por haber pasado por el Servicio Clínico Previo con una claudicación del miembro anterior izquierdo.

Se autorizó a V. Valenzuela para correr a Huerto y se multó en $ 400 a R. Castillo por excederse en más de dos kilos.

CARRERA DE ELIMINACION.— En conformidad al Reglamento de Carreras de Eliminación, se adjudicó al Ejército el caballo Finolis y Magadis al Club Hípico de Antofagasta, por no haber sido reclamado el último por Carabineros, correspondiéndole hacerlo.

OCTAVA CARRERA.— Reclamó I. Núñez (La Tocora) contra J. Sánchez (Colbert) por cargar en la partida. Casual.

E. Catalán dió cuenta que Olaf no le respondió en toda la carrera.

Se llamó al preparador y al jinete de Cambrico, para que explicaran la carrera de este animal. Oídas las explicaciones del preparador D. Sandoval y del jinete Jn. González, se acordó suspender por cuatro reuniones a Jn. González por falsear las instrucciones que había recibido del preparador, por no exigir a su caballo en tierra derecha y por lo sospechoso de la conducción del caballo Cambrico.

Se amonestó a M. Quezada por no exigir al maximum a Beloghan al final.

NOVENA CARRERA.— Reclamo L. Lerin (Tristeza) contra V. Valenzuela (Huerto) por cargar en la partida. Desestimado.

Dieron cuenta: V. González que Pachuco no le respondió desde los 500 metros; V. Valenzuela que Huerto se mancó en el curso de la carrera; O. Olivares que Agitada se retacó en la partida notificándose a su preparador que lo adiestre para partir, y el propietario-preparador de Medallón que no quedó conforme con su carrera y exhibió el juego hecho. El Juez de Partida suspendió a Nino por cuatro reuniones.

Se cita al preparador Alej. Castro para el próximo domingo después de la cuarta carrera.

DECIMA CARRERA.— Reclamaron V. Valenzuela (Bellaca) contra R. Madariaga (Ladino), éste y E. Catalán (Belinda) contra L. Marcos (Gandul) y éste y L. E. Valencia (Blanquina) contra J. S. Olivares (Cordillerano) por cargar a los 100 metros corridos. Con lo informado por el Juez de Partida y los Jueces de Cancha del sector, se acordó suspender a L. Marcos por cuatro reuniones por haber motivado éstos reclamos.

F. Díaz (Explosivo) contra F. Arredondo (Saruca) por cargar en los 900 metros. Casual.

Jul. González dió cuenta que Mr. Luck no le respondió.

El Juez de Partida suspendió por cuatro reuniones a Cordillerano y Gandul y notifica al preparador de Saruca que la adiestre para partir.

RESULTADOS GENERALES DE LAS CARRERAS DE AYER EN EL H. CHILE

PRIMERA CARRERA.— Premio "GACEL".— 1.300 metros.— (Novena Serie).— $2.000 pesos al primero —

	G.	P.
1.o TWINKLE, 50; E. Salas, por Carnaval y Theo, del Stud "El Roque"	1309	557
2.o Rulengo, 52; O. Olivares	4604	1953
3.o Chimbarongo, 52; L. Marcos	2649	1349
4.o Marianina, 55; A. Parada	1271	473
Begin 55,5; B. Sandoval	2071	1108
Pecos Bill 54; M. Henriquez	1280	517
Veleidoso 54; Fdo. Soto	252	123
Musia 53; J. Arriagada	1670	900
Moscatto 53; M. Maturana	655	341
La Bamba 52; E. Catalán	8511	4526
Pollito 52; Jg. Núñez	3364	1801
Ambrosoli 51; H. Salas	121	102
Llorosa 51,5; C. Farmer	2395	983
Brígida 50; V. Alvear	823	308
Longovilo 50; L. Carrasco	342	162
Niña Mulata 50; J. Aravena	1407	661
Rabioso 49; G. Meza	41	10
Morería 48,5; L. A. Contreras	285	203
Pijate 48; R. Pizarro	116	81
Mignon 47; M. O. Bravo	188	128
Kalpac 45; P. Bustos	685	336
	33799	16522

Ganada por 3/4 de cuerpo; el 3.o a 3/4 de cuerpo.— Tiempo: 1.16 1/5.— Retirada: Mujeriega.— Preparador: A. Brequis.— DIVIDENDOS: $ 198 y $ 63; $ 25 y $ 32.—

SEGUNDA CARRERA.— Premio "GARBOSO".—(Serie A).— 1.200 metros.— Para potrancas de dos años, no ganadoras. — 20.000 pesos a la primera.—

	G.	P.
1.o ACLAMACION, 51; Jg. Núñez, por Brick y Acústica, del señor Renato Labbé	9796	4596
2.o Lituania, 50; O. Olivares	243	158
3.o Villaseca, 50; E. Salas	4118	1713
4.o Artemisa, 52; M. Quezada	608	366
Celeridad 50; V. Alvear	335	238
Córdoba 52; Jn. González	611	323
Edelweiss 53; C. Farmer	4060	1584
Inca 50; E. Catalán	592	394
La Batalla 50; M. Henriquez	507	330
Marne 50; L. Marcos	1721	1033
N. de Tigre 52; M. Valenzuela	450	234
Panderata 52; M. Reyes	872	463
Peluziana 52; L. E. Valencia	116	22
Remembranza 52; R. Madariaga	1587	840
Red Lex 52; R. Cornejo	1790	890
	27406	13080

Ganada por un cuerpo; la 3.a a dos cuerpos y medio.— Tiempo: 1.16.— Retiradas: Madana, Dormilona, Ma Polle, Portalera, Vieza y Zandra.— Preparador: Juan Suárez.— DIVIDENDOS: $ 21 y $ 13; $ 85 y $ 17.—

TERCERA CARRERA.— Premio "GARBOSO".—(Serie B).— 1.200 metros.— Para potrancas de dos años, no ganadoras. — 20.000 pesos a la primera.—

	G.	P.
STAR LADY, 52; G. Silva, por Treble Crown y Purse, del Stud "Bendor"	2094	987
Qué Bajeza, 52; M. Reyes	10294	4321
Empress, 52; H. Cornejo	10881	4111
Miss Dumo, 52; O. Retamal	335	216
Afamada 52; R. Madariaga	669	191
Algarrobalina 52; E. Catalán	2405	1074
Amarette 52; M. Ocampo	520	279
Camba 52; M. Valenzuela	3724	1448
Coquine 52; Jn. Sánchez	840	438
Espía 52; J. Olivares	1974	1185
La Coté 52; V. Valenzuela	824	456
María Vetsera 52; V. González	146	117
Mica 52; C. Farmer	548	404
Piola 52; Jl. González	164	100
Rodada 52; Jg. Núñez	6262	3038
Sofocada 52; E. Salas	147	73
Spada Girl 52; Edo. Soto	492	276
Wioka 52; B. Sandoval	157	73
Yasmin 52; C. Córdova	705	321
	43171	19108

Ganada por un cuerpo 3/4; la 3.a a 2 1/2 cuerpos.— Tiempo: 1.15 3/5.—Retiradas: Campesina, La Macarena y Pole Star. Preparador: Fdo. Jaclal.— DIVIDENDOS: $ 158 y $ 28; $ 14 y $ 14.—

CARRERA DE ELIMINACION.— 1.200 metros.— Premio 25.000 pesos al primero.—

	G.	P.
1.o FINOLIS, 61; E. Quiroga, por Espartaco y Farnesina, del señor Pedro Fuentes	....	....
2.o Magadis, 61; R. Contreras	....	....

Ganada por tres cuerpos.— Preparador: Pedro Inda.— Corrieron todos.

CUARTA CARRERA.— Premio "GACEL". — (Octava Serie).— 1.200 metros — $2.000 pesos al primero.—

	G.	P.
1.o ENVIDIOSO, 51; E. Catalán, G. por Pantera y Vasconia, de la señora Marina C. de Valencia	5622	2707
2.o Flamarión, 52; C. Farmer	1736	622
3.o Lucaya, 53; R. Madariaga	1119	1975
4.o La Lila, 52; V. Alvear	2097	1065
Armadora 56; Fco. Díaz	66	65
Choclo 54,5; G. Retamal	8910	374:
Aquilino 54; Jg. Núñez	1563	868
Aspidista 54; R. Cifuentes	175	107
Chiflada 54; Edo. Soto	738	315
Locario 54; A. Bermejo	1201	628
Nightmare 54; R. Cornejo	981	433
Vocación 54; R. Castillo	1987	1015
Romántica 52; Jn. González	1384	529
Bar de Oro 53; A. Parada	866	486
Gran Lord 50,5; O. Olivares	1653	937
Miss Afghan 49; V. Valenzuela	13284	4522
	46361	20076

Ganada por un cuerpo y medio; el 3.o a tres y medio.— Tiempo: 1.15 4/5.— Retirados: Artista, Miss Gloria, Llamore y Pall Mall. —Preparador: Jorge Vial.

DIVIDENDOS: $ 63 y $ 22; $ 59 y $ 27.—

QUINTA CARRERA.— Premio "GACEL". — (Séptima Serie).— 1.200 metros.— $2.000 pesos al primero —

	G.	P.
1.o MUY GENTIL, 51,5; M. Ocampo, por Duranzito y Kadich, del Stud "Trumao"	3465	1822
2.o Camelia, 49; L. E. Valencia	1168	600
3.o Dura Lex, 53; R. Cornejo	2822	1190
4.o Rearmado, 53; M. Reyes	5270	1535
La Crisanta 56; A. Orellana	4235	8181
El Tani 55,5; J. González	288	226
Emburria 55,5; J. Olivares	10826	3545
Gitana 55; V. González	4523	1773
Lanera 55; L. Marcos	474	242
Francolín 54; O. Jaña	11306	4306
Credenza 53,5; G. Silva	5328	2109
Barbón 52; Fdo. Soto	8716	2855
Giscar 51,5; L. G. Contreras	17734	6857
Patriótica 51,5; C. Córdova	1980	700
Ganadero 51; E. Catalán	1885	939
Ronquera 49,5; C. Farmer	5350	2682
El Mirlo 49; S. Silva	6736	3574
	92004	37126

Ganada por dos cuerpos; el 3.o a 3/4 de cuerpo.— Tiempo: 1.15 2/5.— Retirados: Falango, Chiquita Bonita, Dumbar, Judas y Polvorilla.— Preparador: Daniel Solís.— DIVIDENDOS $ 203 y $ 55; $ 148 y $ 79.—

SEXTA CARRERA.— Premio "GUARAPON". —(Segunda Serie).— 1.500 metros.— $7.000 pesos al primero.—

	G.	P.
1.o ONLY ONE, 58; Jn. González, por The Feut y Odila, del Stud "Filipino"	6845	3174
2.o Garufa, 47; L. Vargas	11339	4879
3.o Pedal, 46; F. Gatica	12795	4400
4.o Noveno 50,5; G. Silva	7777	3204
Copihues, 56,5; J. Olivares	4932	1616
Zeus 52, M. Valenzuela	2887	1154
Viajero 54; P. Flores	12475	4863
Barbarossa 53; C. Córdova	20160	8601
Dusty 53; Ig. Núñez	844	357
Propicia 53; E. Catalán	4801	1952
Zumbador 53; O. Olivares	8585	2016
Cholo 50,5; Edo. Soto	1438	590
Milky Way 48; V. Valenzuela	465	244
Scottie 47; L. Valencia	1685	669
Enriscado 47; C. Farmer	6028	2641
	102077	37399

Ganada por 3/4 de cuerpo; el 3.o a medio pescuezo.— Tiempo: 1.35 2/5.— Retirados: Chinganera, Mahatma, Leguleyo y Katurro.— Preparador: Luis Navarro.— DIVIDENDOS: $ 114 y $ 27; $ 21 y $ 23.—

SEPTIMA CARRERA.—Premio "ANTOFAGASTA".— (Carrera Especial).— 1.200 metros —70.000 pesos al primero

	G.	P.
1.o ABRIL, 49; C. Giráldez, por Treble Crown y Bondad, del Stud "Abril"	13851	4143
2.o Yute, 53; V. Valenzuela	3406	1085
3.o Vat 69, 58,5; A. Marchessini	15430	4728
4.o Quinteto, 56; R. Castillo	8036	1935
Harapiento 59,5; R. Madariaga	18278	6604
San Vicente 55,5; Jn. Sánchez	13878	6360
Galán 54; L. Marcos	7326	3008
Voltaire 52; M. Valenzuela	8985	2034
Lector 51; O. Oyivares	8140	3374
Manolete 50,5; M. Reyes	7115	3103
Nocteto 48,5; Jn. García	5929	2717
Montevideo 46,5; E. Catalán	10755	4172
Algarrobal 45; F. Gatica	4836	2287
Fogón 45; C. Farmer	6287	3419
Fulminador 45; M. Guerrero	4667	1951
	133975	49893

Ganada por 1/2 cuerpo; el 3.o a 2 y 1/2 cuerpos.— Tiempo 1.13 2/5.— Corrieron todos. Preparador: Fdo. León.— DIVIDENDOS: $ 74 y $ 33; $ 97 y $ 30.—

OCTAVA CARRERA.— Premio "GACEL". — (Sexta Serie).— 1.200 metros.— $2.000 pesos al primero.—

	G.	P.
1.o ARAUCANO, 52; O. Olivares, por Salerno y Araucana, del señor A. Vodanovic	8114	3168
2.o El Jaen, 51; B. Sandoval	7083	2523
3.o Volcánico, 50; L. Marcos	4452	1572
4.o Beloghan, 53; M. Quezada	18276	6116
Colbert 55,5; Jn. Sánchez	23180	7501
Rosina 55,5; R. Madariaga	4667	1035
Infante 52; J. Aravena	1419	571
Bamboletta 55; J. Alvarado	274	232
La Tocora 53,5; Ig. Núñez	7852	2337
Cambrico 52,5; Jn. González	2130	1187
Olaf 53,5; E. Catalán	4574	1708
Pentágono 50,5; F. Bustos	482	193
Yanacona 52,5; R. Cornejo	6920	4906
Century 52; J. Arriagada	543	117
Petrouska 52; M. Reyes	6437	2677
Sabelle 52; M. Ocampo	12206	3586
Afonía 51; Edo. Soto	983	430
Belle Ile 50,5; V. Alvear	595	135
Shettan 50; Jl. González	9182	3131
	121609	43115

Ganada por un pescuezo; el 3.o a dos cuerpos y medio.— Tiempo: 1.15.— Retirados: Bonanza y Julita.— Preparador: A. Vodanovic.— DIVIDENDOS: $ 102 y $ 37; $ 44 y $ 85.—

NOVENA CARRERA.— Premio "GACEL". — (Quinta Serie).— 1.200 metros.— $3.000 pesos al primero —

	G.	P.
1.o HOWARD, 51; Jn. González, por Leicester y Cabaña, del Stud "Danilo"	5532	2145
2.o Nino, 48; L. E. Valencia	8187	3353
3.o Canastero, 52,5; R. Madariaga	26385	7115
4.o C. Manuel, 54; O. Jaña	18574	5432
Impacto 53; L. Vargas	142	119
Machete 55; G. Sepúlveda	1092	603
Trahuco 54; J. Arriagada	287	166
Huerto 53,5; V. Valenzuela	2844	1255
Pachuco 52,5; V. González	5151	1342
Cojitranco 50; M. Reyes	4862	2242
Tristella 50; C. Farmer	8514	2968
Nuky 49,5; R. Cornejo	7777	3185
Medallón 49; M. Valenzuela	5398	1872
Agitada 48; O. Olivares	13045	3999
Guernica 48; E. Márquez	638	347
Navidad 48; E. Catalán	7507	3129
Tristeza 48; L. Lerin	1162	686
	118799	38549

Ganada por una cabeza; el 3.o a un pescuezo.—Tiempo: 1.35 1/5.—Retirados: Symphony, Fraternidad, La Quinta, Santol, Payaso y Pregón.— Preparador: Alej. Castro.— DIVIDENDOS: $ 164 y $ 28; $ 35 y $ 18.—

DECIMA CARRERA.— Premio "GACELA".— (Cuarta Serie).— 1.200 metros.— $3.000 pesos al primero.—

	G.	P.
1.o LADINO, 56,5; R. Madariaga, por Full Sail, del señor Constancio Silva	10649	3026
2.o Belinda, 47,5; E. Catalán	20977	3779
3.o Bellaca, 49; V. Valenzuela	20939	4134
4.o

REPUESTOS Y accesorios

Motores, brazos y hojas limpia - parabrisas TRICO.
Manillas de puertas.
Parches "Camel"
Tapas de rueda.
Coronas y piñones auto Chevrolet, cuatro y seis cilindros.
Discos y diafragmas embrague.
Ejes traseros y cardanes.
Muñones.
Blocks armados, Ford 100 HP.

CHEVROLET Y FORD

FONCK

INCAR
CARMEN Esq. PARAGUAY
Fono 31454
Agustinas 1220-80 Fonos 63126 - 63129
Av. B. O'Higgins 1881 Fono 69036

EJERCITO DE CHILE

DEPARTAMENTO DE OBRAS MILITARES
DIRECCION DE LOS SERVICIOS

CONCURSO DE ANTECEDENTES

Llámase a concurso de antecedentes para llenar 3 vacantes de arquitectos, con un honorario mensual de $ 12.000.— cada uno, y dos conductores de obras, con honorario mensual de $ 8.000.— cada uno, para prestar sus servicios en el Departamento de Obras Militares.

Los interesados presentarán sus antecedentes en la Ayudantía del Departamento de Obras Militares, 8.o piso.

El concurso se cerrará el 27 de junio de 1952.

EL JEFE DEL DEPARTAMENTO

MILLARAY
PIELES FINAS
ofrece su gran surtido en
PIELES FINAS
con los últimos modelos y a los mejores precios en plaza.
FACILIDADES DE PAGO
AHUMADA 312 - OF. 100 ENTREPISO - FONO 89411

OPTICA
RODOLFO HAMMERSLEY
AGUSTINAS 1096
esquina Bandera
Fono 88035 — Casilla 3898
ESPECIALIDAD
RECETAS
de médicos oculistas

FALDAS
GRAN SURTIDO EN MODELOS Y COLORES A SOLO $380.
ROSAS 1130

INDUSTRIA NACIONAL
MEDIAS NYLON
DEL FABRICANTE AL CONSUMIDOR

MEDIAS nylon, par	$ 85
MEDIAS nylon, 15 Denier, par	$ 100
MEDIAS nylon, calidad extra, par	$ 110
MEDIAS nylon super velo, costura negra, par	$ 120
MEDIAS nylon, super velo, finas, 10-168, par	$ 130
MEDIAS nylon super velo, cristal, par	$ 145
MEDIAS nylon, talón negro y cafe, par	$ 155

TODOS COLORES Y TAMAÑOS
Despachamos contra reembolso a provincias, el mismo día; mínimo, 3 pares.
CARMEN 251 (ESQ. ROOT)
Av. PROVIDENCIA 2106

FABRICA DE IMPERMEABLES
SUCESION DE JOSE MEDVINSKY
Impermeables para señoras, caballeros y niños. Pilotos y trincheras de gabardina. Mantas impermeables y de castilla. Trajes para obreros y capas para colegiales.
Sábados abierto todo el día.
Avda. Almirante Latorre N.o 308
Casilla 4604
SANTIAGO

Una oportunidad para Ud.!
ESTANTES CAMAS
COLCHON SIMONS
CATRES DE BRONCE
$2 300.- CON CORTINAS
10 MESES PLAZO
Casa BRONCELAN
SAN PABLO 2715

VINOS
DE LA FAMOSA MARCA DE EXPORTACION
VINEX
Ofrezco en envases:
De 5 litros .. .. .. $ 150.—
De 10 litros .. .. .. 290.—
De 15 litros .. .. .. 420.—
Embotellados, en todos sus tipos. Rhin, Chablis, Clarete y Borgoña.
Botillería "San. Isidro"
SAN ISIDRO 166
TELEFONOS: 32480 - 34938
Reparto a domicilio sin recargo.

MARQUESAS CROMADAS
CREDITOS SIN PIE
METALUX
MONJITAS 843
ENTREPISO

MOISES JARA
SASTRE
Especialista en cuerpos difíciles
HECHURAS FINAS
$ 1.400.—
Se recibe toda clase de arreglos, virados y transformaciones. También a traje sastre.
MERCED 490
OFICINA 3
Visíteme sin compromiso alguno

RADIOS "ZENITH"
CREDITOS
AUTOPALACE
ALAMEDA 231
Distribuidor autorizado

Pianos
IMPORTADOS
PIANOS DE CALIDAD
CONSULTE FACILIDADES
P. GALLYAS
MERCED 617
FONO 33491

MUEBLES
DE GRAN OCASION
$ 4.800.—
LIVING Reina Ana, con cojines.
$ 4.900.—
LIVING normando, tapizado en brocato, tallado a mano
$ 7.600.—
LIVING normando, francés, de gran calidad, diseño especial.
$ 3.500.—
BUFFET con vitrina y espejo, regia mesa, 6 sillas tapizadas.
$ 7.500.—
ROPERO 3 cuerpos, arrodonado; cómoda, emperatriz, 2 veladores con cubierta de cristal.
$ 9.800.—
COMEDOR normando, 8 piezas, lingue o placa.
$ 16.500.—
DORMITORIO normando, 10 piezas, lingue macizo.
657 — Nataniel — 657
NO TENEMOS SUCURSAL

GUANTES
Gamuza 1.a lavable, forro blanco color a negro, plomo, beige, blanco por pares, $ 220. CUERO 1.a colores negro, habano, azul, por pares, $ 200.-
CINTURONES
FANTASIA y SENCILLOS
Fábrica REX
SAN ANTONIO 470
Despachamos a provincias contra reembolso

MODAS Betty
CREDITO A SOLA FIRMA
Abrigos, Tres Cuarto y Batas. Ultimos modelos.
CATRES, SOMIERES, COLCHONES, ROPA DE CAMA, ESTANTE-CAMA.
MONEDA 884 ANEXO SAN PABLO 2841

FABRICA
JERSEY DE LANA
de fina lana peinada. Ventas por mayor. Ventas al detalle por cortes. Saldos y retazos a precios excepcionales. Sábado abierto todo el día
SAN DIEGO N.o 1359

RELOJES SUIZOS
CON SOLO $ 300.-
SALDO
FACILIDADES
RELOJERIA GABOR
ESTADO 91-5.° PISO OF. 501
AL LADO DE LA BOTICA PETRIZZIO - FONO 69497

FERROCARRILES DEL ESTADO

PROPUESTAS PUBLICAS POR MATERIALES

Se llama a propuestas públicas para la provisión de los siguientes materiales, las que se abrirán en la Sección Adquisiciones del Departamento de Materiales y Almacenes (Estación Central), a las 16 horas de los días que a continuación se indican:

EL 18 DE JULIO DE 1952.— GRUPO N.o 20

PINTURAS, BARNICES Y MATERIALES PARA PINTAR: ACEITE linaza; AGUARRAS; ALGARROBILLA; BARNICES; BROCHAS redondas y tablaedas; DILUYENTES; ESMALTES diferentes tipos y colores; EXTRACTOS caoba y nogal; ESPATULAS; GOMA laca; IMPERMEABILIZANTE; MASILLA Dulux; PEZ de Castilla; PINCELES y PINCELOTES; PINTURAS en pasta y preparadas; PIEDRA pómez; REMOVEDOR pinturas; SECANTE líquido; TIERRAS o PINTURAS en polvo; TIZA molida, etc.

EL 25 DE JULIO DE 1952. — GRUPO N.o 25

HERRAMIENTAS EN GENERAL: ACRIBILES p. fraguas; ALICATES diferentes tipos; ARCOS p. sierras cortar metales; AZUELAS de pie; BARRENOS tipos diversos; BIGORNIAS; BOQUILLAS cono morse; apreciables cantidades de BROCAS salomónicas diferentes tipos; CABEZAS porta-brocas; CAUTINES a bencina; CINCELES de 1"; COMPASES diversos; COMBOS o MACHOS acero; CORTAFRIO de acero; CORTADORES "Barnes"; CUCHILLONES p. cortar zarzas; CHICHARRAS; CHUZOS acero; DADOS tipos diversos; DESTORNILLADORES; DIABLOS sacaclavos; DIAMANTES cortar vidrios; ESCARIADORES diversos; ESCUADRAS p. mecánicos; EXPANDIDORES p. tubos; FORMONES; FRAGUAS; FRESAS; FUELLES de mano; GATAS; HACHAS y HACHUELAS; HECHONAS; LAMPARAS soplete; gran cantidad de LIMAS de todos los tipos; LLAVES p. mecánicos; LLAVES p. apretar cañerías y LLAVES "Stillson", francesas e inglesas; LLAVES de dados; MACHOS hilo Witworth diversos tipos; MACHOS p. cañerías, p. estayes y p. tirantes radiales; MARTILLOS rieleros, carpinteros y mecánicos; MECHAS p. taladros; MEDIASLUNAS p. sierras; NIVELES de vía y mecánicos; PALAS con y sin mango, tipos y usos diversos; PICOTAS; PRENSAS p. apretar cañerías y p. tirar cables; RAMAS carrilanas; REGLAS tipo oficial; SANTIAGOS p. rieles; SERRUCHOS; SIERRAS p. diferentes usos y de tipos diferentes; TALADROS diversos; TENAZAS rieleras; TENAZAS p. cortar alambres; TERRAJAS tipos diferentes; TIJERAS p. cortar latas y cables acero; TORNILLOS bancos carpinteros, p. herreros y p. mecánicos; UÑAS de DIABLO; HORQUETAS; etc.

EL 29 DE JULIO DE 1952.— PROPUESTAS ESP. N.o 7

MAQUINAS eléctricas p. sumar y calcular; CAJAS de fondos; BOLETERAS de raulí; ESTANTES; MESAS escritorio y p. máquinas escribir; SILLAS; CHAPAS Yale; ROMANAS p. encomiendas y bultos; ACEROS cromo-níquel; CAMBIOS completos tipos diversos; CRUZAMIENTOS varios; CLAVOS fechador frro. galvanizado p. durmientes; LLAVES p. desagües W.C.; MECANISMO desagüe lavatorios; PILETAS desagüe piso coches; ABRAZADERAS frro. galvanizado; BARRAS de anclaje; PERNOS con tuercas; PLAFONIERS metálicos; PORTALAMPARAS; CONTACTOS porta-lámparas; TORNILLOS piezas 4 y 5; APLIQUES de techo y pared; PORTA-TULIPAS; BOTONES metálicos; CHICHARRAS; MANGUERA y AJUSTES goma; MICRO-TELEFONOS; TUBOS DE COBRE; SOLDADURA de plata; DENSIMETROS p. salmuera, etc.

EL 1.o DE AGOSTO DE 1952. — GRUPO N.o 51

CONDUCTORES ELECTRICOS, como ser: 97.000 kilos ALAMBRE de cobre, duro y semiduro, desnudo, diferentes dimensiones: 5.500 kilos CABLE de cobre, duro y blando, desnudo, diferentes dimensiones; 1.910 kilos ALAMBRE de cobre redondo y rectangular, forrado en algodón y estañado, diferentes dimensiones; 45 kilos ALAMBRE de cobre forrado en seda; 90 kilos esmaltado y 30 kilos doble esmalte; 6.000 metros CABLE de cobre estañado aislación de goma; 12.100 metros ALAMBRE de cobre estañado aislación de goma vulcanizada; 9.500 metros CABLE de cobre estañado, unifilar, aislación de goma vulcanizada; 72.200 metros ALAMBRE de cobre con aislación plástica; 3.500 metros ALAMBRE de cobre con triple cubierta de algodón; 500 metros con aislación de asbesto; 500 metros de CORDON bifilar de cobre extraflexible; 15.500 metros de CABLES de cobre unifilar con aislación de goma vulcanizada; 4.000 metros CABLE de cobre unifilar con aislación de goma resistente al calor; 3.000 metros con aislación de goma impregnada; 3.000 metros CORDON de cobre bifilar con aislación de goma; 18.000 metros CABLES de señales múltiples; 55.000 metros ALAMBRE sólido N.o 14; 10.000 metros CABLE de cobre estañado; 7.000 metros CABLE telefónico; 25.000 ALAMBRE par trenzado; 20.000 CABLE copperweld o bronce; 30 kilos ALAMBRES nichrone y 14 kilos ALAMBRE de plata para fusibles y diferentes otras partidas de CABLES y ALAMBRES.

EL 22 DE AGOSTO DE 1952.— GRUPO N.o 14

CORREAS, SUELAS y CUEROS: CORREAS balata o similar diversos tipos; CORREAS suela sencilla y doble; CORREAS Tex-Rope; CORREA balata; CORREONES p. coser; CUEROS de ante y de vaca; SUELA común, planchada, engrasada p. ajustes, p. sopapas de bombas y al cromo; CORREA balata asbesto con malla metálica, etc.

Bases, mayores datos y antecedentes pueden consultarse diariamente en las oficinas arriba indicadas de 15.30 horas a 18 horas, excepto Sábados, que se atenderá de 9.30 a 11.30 horas.

EL JEFE DEL DEPTO. DE MATERIALES Y ALMACENES

NO IMPORTA EL BARRIO DONDE VIVA
APOQUINDO
MATADERO
O. NORMAL
PILA
A VISTA
Sn. DIEGO
SAN PABLO
O'VALLE
INDEPENDENCIA
PROVIDENCIA
RENCA
EST. CENTRAL
RECOLETA

Solicite un Crédito
En Sastrería ENRIQUE GUENDELMAN
Escuche por 158 RADIO PA NUI la competencia profesional de fácil

• UD LO VE
• LO PRUEBA
• Y SE LO LLEVA
ABRIGOS . . . $ 1.495.-
TRAJES . . . $ 1.895.-
GRAN STOCK EN PILOTOS PARA CABALLEROS, SEÑORAS Y NIÑOS
ABRIGOS PARA DAMAS
Sábados abierto hasta las 8 P. M.
ENRIQUE Guendelman
SAN DIEGO 227
(DONDE HACE RINCON)

ABOGADO
SANCHEZ DEL POZO
Especialmente asuntos y juicios de matrimonio. Posesiones efectivas, particiones
De 11 a 12.30 y de 17 a 19 hrs.
MONEDA 1137 — OF. 78
FONO 88813

"Atelier" MODAS
Abrigos, vestidos, blusas y chales jersey. Pilotos-chaquetones trajes sastre, etc. paraguas
CREDITOS A SOLA FIRMA
MAC IVER 272
LOCAL 1-B - FONO 38087
SABADOS ABIERTO TODO EL DIA

DUVETINA
PARA ABRIGO Y 3/4
1.45 ANCHO — $ 240.—
CHALECOS
SEÑORA $ 125.—
Gran surtido en lana MAGNOLIA y JAZMIN para fabricantes de tejidos
UNIVERSAL TEXTIL LTDA.
AV. IRARRAZAVAL 449
SANTIAGO - FONO 41663

Se ahorra hasta 10% de combustible
con las Bujías CHAMPION de encendido total
¡Cambie esas bujías gastadas y sucias por las Champión, de precisión cronométrica! Con el encendido total de las eficientes Bujías Champion se aprovecha la potencia íntegra de que su motor es capaz . . . y pueden reducirse los gastos de combustible hasta en un 10%.
CHAMPION
Las primeras en tierra, mar y aire

INVITACION A LOS SEÑORES OFICIALES DE EJERCITO, MARINA Y AVIACION

Nos permitimos ofrecer a todos los señores Oficiales de Ejército, Marina y Aviación, residentes en Santiago, la apertura de cuenta de crédito en nuestra Casa, con la sola condición de acreditar su calidad de tales.

Mediante esta facilidad los señores oficiales podrán adquirir en nuestra Casa, a precios que no igualan en Santiago, toda suerte de mercaderías, muebles y especies que son indispensables en el hogar, nuevos u ocasión.

En efecto, disponemos de muebles de todas clases, lámparas, alfombras, cuadros, objetos de arte, relojes, una inmensa variedad de artículos de menaje, platería, cristales y en nuestro Bazar gran surtido de menudencias que usted necesita.

CASA NINOVE
CARLOS DE VIDTS V., Gerente
HUERFANOS 611, esquina Miraflores — Teléfono

Nuevo surtido DESDE $ 500.—
ARRENDAMOS CHAQUETS, FRACS, SMOKINGS, BARROS JARPA Trajes negros
CASA UTIL
San Isidro 618 - Fono 36953

¡ALO!-¡ALO! MADRES FUTURAS
Mmme. Anny, especialista europea en trajes materiales, ofrece 120 diversos modelos que satisfacen el más refinado gusto. Faldas mágicas, únicos modelos con dos aletas reguladoras para los diferentes periodos de gravidez. Precios bajísimos. Modelos patentados. Maravillosos chaquetones Raglan.
RECORTE ESTE AVISO
MORANDE 631-3.° PISO DEPTO 31-TEL: 84077
HAY ASCENSOR SABADO TODO EL DIA

MEDIAS NYLON
Malla 51, reclame . . . 30 Denier, malla 51 . . . "Jeanette", 20 Denier . . . "Marquison" NYLON . . . 15 Denier de pelo . . . 15 Denier color oscuro . . . Talón y pie café . . . Celofán, surtido . . . "Betinyal", 15 Den. . . . "Caffarena" 60 Guage . . . "Tipo Nylon Dupont" . . . Despachamos contra reembolso a provincias, desde tres pares. FABRICA DE MEDIAS H. MARCUSON
SAN DIEGO 87 — SANTIAGO

GRANDES CREDITOS
PEQUEÑAS CUOTAS
RELOJES SUIZOS
RADIOS de MARCAS MUNDIALES
CON PIE
SIN PIE
DISTRIBUIDORA DE RELOJES AYA
PASAJE A. EDWARDS 29 - OF. 124

Dirección General de Obras Públicas

DEPARTAMENTO DE ARQUITECTURA

Solicítanse propuestas públicas para la construcción de la edificación de la EXPOSICION DE PENUELAS, en La Serena.

Las propuestas se abrirán en la Sala de Despacho del Director del Departamento de Arquitectura, el día 27 de junio a las 17 horas.

Bases y antecedentes, en el Archivo Técnico del Departamento.

Santiago, 19 de junio de 1952.

EL DIRECTOR DE ARQUITECTURA

uestro favorito Láudano ganó el "Emilio Yrarrázaval"

OS CUERPOS AVENTAJO A NEGRINA, CLASIFICAN- TERCERO EXCELSIOR, DELANTE DE TREBOL.— UE EL DIVIDENDO REPARTIDO A GANADOR POR EL HIJO DE OREGANO

Y JASPE ($ 125) GANARON LOS HANDICAPS DE 1.500 METROS

e una lluvia torrencial se disputaron casi todas las carre- la tarde de ayer en el Club Hípico de Santiago, arrecian- aparrón cuando se corría el premio "Emilio Yrarrázaval", garvía de competencia básica, y que hizo suyo en buen uestro favorito Láudano, que pagó el excelente sport de $ por boleto.

DESARROLLO DE LA PRUEBA

Leguleyo dificultó la largada con sus indocilidades, pero el ontrló el momento preciso para dar puerta franca al lote anzó en una línea, excepción hecha de Leguleyo que lo n leve desventaja, y que quedó a la zaga del lote. relanto, Trébol actuaba a la descubierta cortado un cuer- e Negrina, tras la cual corrían Pirro y Maretazo. Quinto Láudano, y al fondo Leguleyo, precedido por Limpio. raron en esta forma al tramo de entrecodos en donde Ne- purada por su jinete desplazó a Trébol y se despegó dos de él. Tercero se mantuvo Pirro, delante de Maretazo y sin que Leguleyo abandonara su colocación de zaguero, que se vinieron al codo final.

l Láudano avanzó por el lado interior aprovechándose de rebol se abrió levemente para cargar de inmediato sobre y descontando ventaja con seguridad por el lado inte- emparejó posiciones a la hija de Afghan al promediar las s populares.

de ahí, el hijo de Orégano comenzó a afianzar sus posi- y desprendiéndose en forma categórica a la llegada, la en buen estilo por dos cuerpos. El tercer lugar a cinco lo obtuvo Excelsior en débil avance final delante de Tré- into Pirro, al que la distancia excedió a sus medios; sex- uleyo; séptimo Maretazo; octavo Chimilto, y último Limpio.

SCO EN LA SEXTA

unta a punta y por am- argen se impuso Vasco sexta carera que corres- a la quinta serie de los 1.500 metros. pos sobre Martillero y Star- ndo a Martillero y Star- que lo persiguieron inútil- durante toda la distan-

esto el movimiento y as claramente las posi- Vasco se apoderó del pri- gar y haciéndose su pro- e de Martillero quedando Starliner a igual distan- en las colocaciones si- Corcovado, Chetnik y mientras los demás se aban en larga fila que Marly, que movió con ada y cuyo jinete actua- estribos.

e registró cambio alguno orden en que actuaban los ddores, y siempre con cortado a la delantera bocaron a la recta final. s temprano pudo darse scontado el triunfo del o que sin ver amagadas ciones en parte alguna ganancioso a la senten- e cruzó cuando llevaba y medio cuerpos de ven- obre Martillero que cou- el segundo lugar.

s cuerpos conservó Star- el tercer puesto delante de o; quinto Mañuco; sexto ; séptimo Corcovado. mo Ortigal y última,

SPE EN LA NOVENA

cinco cuerpos y repar- $ 125 por boleto, triunfó en la penúltima carrera a la otra serie handicap 00 metros, disputada en la de ayer.

spero fué el primero en ir sus colores a la delan- mundo se alzaron las cin- ero inmediatamente su ji- nete "lo sentó", dejándolo de los últimos para evitar cualquier equivocación. Jaspe pasó entonces a marcar rumbos y con rapidez se cortó cinco cuerpo sobre Harry mientras tercero quedaba El Rey delante de Abejorro, Tolón y los restantes que actuaban en fila indiana, cerrando el paso Orozco.

Jaspe llegó al derecho con enorme ventaja sobre El Rey que había pasado a seguirlo en la curva y sin que nadie amagara su triunfo llegó a la sentencia con cinco largos cuerpos sobre Harry que en avance final recuperó el segundo lugar aventajando por pescuezo a El Rey. Cuarto Camacho; quinto Tolón; sexta Graciosa; séptimo Abejorro, y último Campero cuyo jinete exageró la nota en su afán de sujetario.

ESTRECHA E INCOMODA

Desde comienzos de año, los periodistas que deben informar sobre las reuniones de carreras en el Club Hípico de Santiago, hicieron ver a las correspondientes autoridades la conveniencia de ampliar la Tribuna de la Prensa y de dotarla de las comodidades más indispensables.

Tales peticiones han caído en el vacío y hasta el momento nada se ha hecho, pese a que "ingenieros, contratistas y otros", hicieron una bonita comedia como para hacer comprender la "permanente preocupación que tienen nuestras autoridades para dar a la Prensa las facilidades que su trabajo reclama".

Con la llegada del invierno, se ha hecho doblemente sensible la indiferencia de los encargados de hacer realidad los trabajos "proyectados", y los periodistas hípicos han debido sufrir toda clase de incomodidades para cumplir con sus deberes informativos.

Babilonio, Luchador y Heildelbis ganaron los handicaps de velocidad

La mejor serie de los compromisos de velocidad fué ganada por nuestro favorito **BABILONIO** que lo fué también del público, y se vió reducida a sólo cuatro adversarios, pues desde las huinchas se arrancó Gran Copete, que pasó en tren de carrera toda la distancia, por lo que fué retirado de oficio.

La Tribu y Mahatma salieron disputándose la delantera desde que el Juez los puso en acción, quedando a cuatro cuerpos tercero Babilonio, y al fondo Rencoroso que después de dificultar la largada, movió mal.

La Tribu y Mahatma no se dieron tregua en ningún momento y mantuvieron las colocaciones de avanzada hasta promediar las populares en donde Babilonio fué lanzado a la lucha por el lado interior, liquidando la situación a doscientos metros de la sentencia, para desfilar ante el Juez con cinco cuerpos sobre La Tribu que por medio cuerpo aventajó a Mahatma. Cuarto y último Rencoroso.

LUCHADOR, A RAZON DE $ 145, EN LA OCTAVA

Repartiendo el excelente sport de $ 145 por boleto, ganó **LUCHADOR** la octava carrera de la tarde, en donde los favoritos Cuautemoc, Retengo y Lover llegaron fuera del marcador, habiendo sido conducidos éstos dos últimos en forma llamativamente sospechosa por los jinetes Quezada y Parodi, respectivamente.

Retengo estuvo en punta en las primeras distancias, pero luego forzó el tren Luchador, que se adelantó y le tomó dos cuerpos. Tercero quedó Royal Hunter y cuarto Cuautemoc, actuando los restantes en compacto grupo y sin colocaciones definidas.

El tordillo llegó a la curva con la ventaja adquirida en las primeras distancias y ahí aumentó su ventaja, pues Retengo fué abierto a media cancha, buscando la pista más pesada para percer opción, quedando Royal Hunter en seguimiento del leader. Pero Luchador no decayó en parte alguna, y estimulado en todo momento por su jinete, llegó a la sentencia cuando llevaba dos cuerpos sobre el pupilo de Sandoval. Tercero, a cuatro cuerpos remató Cambises delante de Peruano; 5.o, Cuautemoc; 6.o, Retengo; 7.o, Lover, que venía empeñado con el anterior en una verdadera competencia de "cuál sujetaba más"; 8.a, Snappy, y último, Trapero.

LA DE CLAUSURA

Puso término al programa la tercera serie de los compromisos sobre 1.200 metros, en donde los honores de la victoria los obtuvo **HEIDELBIS** sobre C'Est si Bon y Engaño.

Tam O'Shanter picó a la delantera en cuanto se abrieron las cintas, seguido de cerca por Heidelbis, mientras en las colocaciones siguientes actuaban Balkán, Calidad y los demás, muy agrupados no siendo posible distinguir su colocación exacta debido a la obscuridad reinante.

Así llegaron a la recta, en cuyos comienzos Heidelbis pasó de largo al lado de Tam O'Shanter y distanciándose en forma concluyente, remató la distancia con cuatro cuerpos de ventaja sobre C'Est si Bon que avanzó tardíamente.

El tercer lugar, a cuatro cuerpos correspondió a Engaño delante de Talento, 5.a, Calidad, 6.o, Balkán, y último Bar One.

JAQUIMAZO BATIO A LIBARDONES EN LOS 2.400 METROS

De un viaje se impuso Jaquimazo en la prueba condicional sobre 2.400 metros corrida en cuarto lugar, en donde batió por cuatro cuerpos a Libardonés que, mejor conducido, pudo haber Jado cuenta del vencedor.

En cuanto las cintas se alzaron, Jaquimazo tomó resueltamente la dirección de las acciones y haciéndose su propio juego tomó dos cuerpos de ventaja a Fagot, quedando tercero Lagarto con First Star, que luego quedó tercero libre, quinto, Libardonés, y al fondo Corn Flour, órden en que desfilaron por primera vez frente a la sentencia y enfilaron la recta opuesta.

Aquí el puntero aumentó la ventaja que le llevaba a Fagot, y Libardonés comenzó a mejorar de colocación ubicándose tercero, y luego emparejó al segundo, cuándo la carrera se hacía al entrar al tramo de entrecodos.

Se redujo la distancia que Jaquimazo les llevaba a sus enemigos, pero poco antes de llegar a la curva final Jaquimazo volvió a desprenderse, mientras el jinete de Libardonés contenía al hijo de Cambronne, maniobra que habría de serle fatal, pues quedó lejos del puntero.

Cuando llegaron a la recta, Corn Flour y Libardonés cargaron de firme en busca del leader, pero éste mantuvo su situación en todo instante para desfilar ante el juez con cuatro cuerpos sobre Libardonés, cuyo rush amainó considerablemente al final.

Tercera, a tres cuerpos, Corn Flour, delante de Firts Star, 5.o Lagarto y último, lejos, Fagot.

TALLUDO Y FARGO GANARON AYER SU PRIMERA CARRERA

La condicional de apertura sobre 1.500 metros reservada a potrillos de dos años no ganadores, se resolvió por la victoria del debutante Talludo que aventajó a Licenciado y Palitroque.

Puesto el lote en carrera y definidas claramente las posiciones, Talludo asomó a la descubierta seguido por Licenciado mientras en tercer lugar quedaba Palitroque delante de Hasparren y Lord Glanis, cerrando el paso Baroja.

En el tramo de entrecodos, Palitroque se ubicó a medio cuerpo del puntero y Hasmoneo y Temor avanzaron al tercero y cuarto puestos, respectivamente, y siempre con Talludo a la descubierta pisaron la recta final.

En los comienzos de ella, Licenciado cargó sobre el puntero al que igualó posiciones a la altura de la popular, pero Talludo comenzó a reaccionar paulatinamente, y al final se desprendió en forma concluyente del hijo de Licencioso, para batirlo al final por cinco cuerpos.

El tercer lugar lo obtuvo Palitroque a cuerpo y medio delante de Lord Glanis, que corrió con tropiezos; 5.o Pilay, 6.o Temor, 7.o Baroja y último, Hasparren.

FARGO EN LA SEGUNDA

Nuestro favorito Fargo se impuso por amplio margen en la segunda carrera, de análogas bases a la anterior.

Incaguasi se apoderó del extremo delantero en cuanto las cintas se aizaron, tomando un cuerpo de ventaja a Querido que pasó a seguirlo .En tercer lugar quedó Hafiz delante de Peter Flower y Fargo, cerrando el paso Verdi.

Así se desarrollaron las acciones hasta la curva en donde las distancias se redujeron considerablemente, abriéndose levemente los punteros, lo que aprovechó el jinete de Fargo, para arremeter por los palos liquidando allí mismo la situación a su favor y tomando más y más ventaja destilló en la sentencia con cuatro y medio cuerpos de ventaja sobre Peter Flower. El tercer lugar, a igual distancia, lo obtuvo Pánico, delante de Mataveri; 5.o Hafiz, 6.o Incaguasi, 7.o Verdi y último, lejos Querido.

INTENCION REGALO LA 5.a CARRERA; FAVILLA DIO $ 100

Gracias a la forma torpe en que Juan Sánchez condujo a la favorita Intención, pudo Favilla, obtener la victoria en la condicional de quinta hora, reservada a potrancas ganadoras, que midieron fuerzas en un recorrido de 1.500 metros.

No tardó el juez en dejar libre el campo e inmediatamente Favilla, se posesionó del extremo delantero, tomando un cuerpo de ventaja a La Coppelia, que pasó a seguirla. Tercera, a cuatro cuerpos quedó Mossabelle, y en las colocaciones siguientes Rosa Real, Santiaguina e Intención, mientras en último término quedaba Filadelfia.

En el tramo de entrecodos las distancias se alargaron, pero en la curva La Coppelia, volvió a juntarse con la puntera, abriéndose considerablemente en la virada del codo final.

Favilla, desembocó a la recta con enorme ventaja sobre el lote, del cual avanzaron con grandes bríos Rosa Real e Intención descontando muchos cuerpos de los que la puntera les llevaba, y en los cien metros finales Intención redujo en forma vertiginosa no menos de cuatro cuerpos, lo que es mucho en cancha de barro, y aunque Favilla se agotó totalmente, pudo cruzar la sentencia con un cuerpo de ventaja sobre ella.

A cuerpo y cuarto conservó Rosa Real el tercer lugar delante de Santiaguina, 5.a Taravica, 6.a Filadelfia, 7.a Mosabelle y última La Coppella.

De regreso al pesaje, el público silbó a Sánchez, como "retribución" a su desacierto. En cambio los afortunados jugadores de Favilla cobraron a razón de $ 100 con $10.

Optica ROTTER
Despacho de recetas
EXATITUD Y PRECISION
HUERFANOS 1029

RESULTADOS GENERALES DE LAS CARRERAS DE AYER EN EL C. HIPICO

PRIMERA CARRERA.— 1.500 metros.— Condicional.— Premio: 50.000 pesos al primero.—

	G.	P.
1.o TALLUDO, 55, por Taltal y Alul, del Stud "Micheloto". Jinete P. Flores	8578	2389
2.o Licenciado, 58; J. Orellana	1041	390
3.o Palitroque, 55; J. Ortiz	6019	2517
4.o Lord Glanis, 55; J. E. Bravo	2811	1252
Baroja 54; R. Cifuentes	1101	536
Hasmoneo 55; R. Parodi	594	386
Hasparren 54; H. Vergara	780	372
Pilay 55; A. Silva	1547	659
Temor 55; J. Espinoza	2294	1541
	24785	10053

No corrieron: Perspicaz, Re-Presco y Tres de Trébol.— Ganada por cinco cuerpos; el 3.o a un cuerpo y medio.— Tiempo: 1.38 3/5.— Preparador: A. Breque.
DIVIDENDOS: $ 22 y $ 13; $ 30 y $ 13.—

SEGUNDA CARRERA.— 1.500 metros.— Condicional.— Premio: 50.000 pesos al primero.—

	G.	P.
1.o FARGO, 55, por Amontillado y Frasquera, del Stud "Selección". Jinete A. Silva	2449	1099
2.o Peter Flower, 55; P. Flores	4481	1753
3.o Pánico, 55; J. E. Bravo	3185	1398
4.o Mataveri, 53; E. Salas	3946	2396
Comosol 54; R. Pérez	2165	766
Hafiz 55; R. Parodi	706	304
Incaguasi 55; G. Retamal	819	447
Mirasol 55; J. Orellana	2844	1618
Oxfordian 54; E. Muñoz	342	201
Querido 55; J. Alarcón	123	88
Verdi 55; J. Ehpinoza	870	394
	22990	11113

No corrieron: Cubano, Destronque, Figurante y Kulate. — Ganada por cuatro y medio cuerpos; el 3.o a cuatro cuerpos y medio. —Tiempo: 1.39 4/5.— Preparador: A. Castro.
DIVIDENDOS: $ 72 y $ 23; $ 18 y $ 20.—

TERCERA CARRERA.— 1.200 metros.— (Primera Serie).— Handicap.— Premio: 39.000 pesos al primero.—

	G.	P.
1.o BABILONIO, 52, por Negrero y Buena Cepa, del Sr. G. Claro. Jinete M. Silva	13458	2252
2.o La Tribu, 55; J. E. Bravo	9466	2284
3.o Mahatma, 51; E. Salas	10732	3505
4.o Rencoros, 48; L. G. Contreras	4677	1398
	38124	10470

No corrieron: Carmelita, Frito, Gran Copete y Algarrobal.— Ganada por cinco cuerpos; el 3.o a medio cuerpo.— Tiempo: 1.16 3/5. —Preparador: J. Cavieres.
DIVIDENDOS: $ 20 y $ 18; y $ 16.—

CUARTA CARRERA.— 2.400 metros.— Premio: 55.000 pesos al primero.—

	G.	P.
1.o JAQUIMAZO, 54, por Jall y Quiromántica, del Stud Raauat. Jinete J. E. Bravo	8685	3307
2.o Libardonés, 49; E. Salas	16028	4367
3.o Corn Flour, 47; F. Gatica	8149	1862
4.o First Star, 50; O. Saavedra	3896	1041
Fagot 52; J. Sánchez	4378	1390
Lagarto 50; A. Silva	2164	743
	44200	12310

No corrió: Pirro.— Ganada por cuatro cuerpos; el 3.o a tres cuerpos.— Tiempo: 2.46 4/5.— Preparador: J. Valenzuela.
DIVIDENDOS: $ 39 y $ 13, y $ 12.—

QUINTA CARRERA.— 1.600 metros.— Condicional.— Premio: 50.000 pesos a la primera.—

	G.	P.
1.a FAVILLA, 50, por Scots Guard y Felonía II, del Stud "El Colchagüino". Jinete E. Salas	4558	1952
2.o Intención, 50; J. Sánchez	22355	6648
3.a Rosa Real, 50; A. Silva	8387	3213
4.a Santiaguina, 50; E. Muñoz	2154	1080
Algasara 50; F. Gatica	1923	403
Filadelfia 50; O. Saavedra	4652	2033
La Coppella 50; J. García	1846	1039
Mossabelle 50; L. G. Contreras	1456	619
Taravica 50; M. Silva	12418	4380
	59749	21567

No corrieron: Cosechadora y Sunlight.— Ganada por un cuerpo; el 3.o a un cuerpo 1/4.— Tiempo: 1.46 1/5.— Preparador: L. A. García.
DIVIDENDOS: $ 100 y $ 18; $ 12 y $ 15.—

SEXTA CARRERA.— 1.500 metros.— (Quinta Serie).— Handicap.— Especial.— Premio: 36.000 pesos al primero.

	G.	P.
1.o VASCO, 55, por Brick y Vasconia, del Stud "Bendor". J. Arriagada	12036	4394
2.o Martillero, 53; R. Pérez	5199	1597
3.o Starliner, 52; R. Silva	9509	3236
4.o Vértigo, 45; E. Márquez	4629	1836
Chetnik 56; R. Agullar	6137	1868
Adepto 43; A. Salas	4205	1386
Santa Fe 51; M. Silva	5345	1941
Corcovado 49; E. Catalán	7333	2723
Mañuco 49; L. Carrasco	8955	3302
Soir de París 49; J. García	8211	3045
Marly 48; E. Muñoz	6160	2052
Ufano 48; H. Vargas	3469	1337
Ortigal 46; C. Farmer	6653	2117
Roedor 46; J. Atala	5434	1867
	83215	32709

No corrieron: Colbert, Kiosko, Tapito, Casino, Inmortal, La Estrella y Rearmado.— Ganada por cuatro cuerpos y medio; el 3.o a tres cuerpos.— Tiempo: 1.39 2/5.—Preparador: F. Jacial.
DIVIDENDOS: $ 59 y $ 22; $ 43 y $ 26.—

SEPTIMA CARRERA.— 1,700 metros.— (Carrera Especial).— Premio: 80.000 pesos al primero.—

	G.	P.
1.o LAUDANO, 56, por Orégano y Pila, del Stud "Wanda". Jinete O. Saavedra	24017	6984
2.o Negrina, 47; J. García	8843	3347
3.o Excelsior, 51; R. Parodi	6474	2160
4.o Trébol, 48; M. Silva	18394	4131
Chimilto 51; G. Retamal	25474	8558
Limpio 51; A. Silva	16571	4843
Pirro 47; E. Catalán	18520	6424
Leguleyo 46; E. Muñoz	11193	3509
Máretazo 45; F. Gatica	20671	7004
	150155	46947

Corrieron todos.— Ganada por dos cuerpos; el 3.o a cinco cuerpos.— Tiempo: 1.32 3/5. —Preparador: J. Cavieres.
DIVIDENDOS: $ 48 y $ 21; $ 33 y $ 46.—

OCTAVA CARRERA.— 1,200 metros.— (Segunda Serie).— Handicap.— Premio: 36,000 pesos al primero.—

	G.	P.
1.o LUCHADOR, 48; M. F. Silva, por Bar El Charal y One More Chance, del Stud "Tulipán"	8810	2148
2.o Royal Hunter, 46; J. García	15487	5611
3.o Cambises, 50; E. Catalán	27983	8326
4.o Peruano, 47; E. Muñoz	10543	2689
Barranco 56; E. Salas	2845	1019
Retengo 55; M. Quezada	23380	6098
Snappy 55; O. Saavedra	18497	5010
Lover 51; R. Parodi	20574	5580
Trapero 51; L. G. Contreras	4066	1485
Cuautemoc 49; M. Valenzuela	35576	10192
	167461	48175

No corrieron: Gaigo Azul, Astrónomo, Molotov, Sauce Llorón y Valparaíso.— Ganada por dos cuerpos; el 3.o a cuatro cuerpo.— Tiempo: 1.17.— Preparador: J. Valenzuela.
DIVIDENDOS: $ 145 y $ 42; $ 22 y $ 18.—

NOVENA CARRERA.— 1,500 metros.— Cuarta Serie.— Handicap.— Premio: 36,000 pesos al primero.—

	G.	P.
1.o JASPE, 54, por Camerino y Joya, del señor A. Heskett. Jinete F. Flores	10234	2646
2.o Harry, 56; R. Madariaga	16536	4323
3.o El Rey, 53; E. Salas	14126	4156
4.o Camacho, 56; J. Atala	3096	1088
Campero 56; J. Orellana	20096	5498
Graciosa 56; O. Saavedra	4392	1358
Abejorro 54; R. Parodi	10165	6020
Juan Alba 54; R. Ledesma	10398	3289
Assais 53; E. Márquez	1448	492
Tolón 52; E. Catalán	17013	5995
Pamir 49; C. Farmer	16738	6119
Orozco 47; M. Silva	33630	8250
	167794	48232

No corrieron: Bablecs, Mayuca, Royal Palace, Ventolera y Patín.— Ganada por cinco cuerpos; el 3.o a un pescuezo.— Tiempo: 1.40 2/5.— Preparador: V. Ramírez.
DIVIDENDOS: $ 125 y $ 42; $ 30 y $ 31.—

DECIMA CARRERA.— 1,200 metros.— (Tercera Serie).— Handicap.— Premio: 33,000 pesos al primero.—

	G.	P.
1.o HEIDELBIS, 52, por Stockwell G. II y Bisaya, del Stud "Ukelele". Jinete C. Giráldez	47368	7175
2.o C'Est Si Bon, 54; P. Flores	26274	7313
3.o Engaño, 57; J. Espinoza	12724	3495
4.o Talento, 57; R. Parada	12675	3320
Armagnac 57; R. Madariaga	3296	802
Bar One 56; R. Pérez	3660	948
Luminaria 56; M. Ocampo	19702	3949
Comoflera 51; L. Carrasco	7999	2599
Balkán 50; M. Valenzuela	28988	7421
Calidad 46; E. Catalán	36275	7927
Tam O'Shanter 45; M. Silva	41109	8041
	239071	52892

No corrieron: Cimbra, Panqueque, Gandul, Romano, Fraternidad, Eco y Campero. — Ganada por cuatro cuerpos y medio; el 3.o a cuatro cuerpos.— Tiempo: 1.19 1/5.— preparador: E. Scala.
DIVIDENDOS: $ 39 y $ 20; $ 20 y $ 21.—

Pague menos y vista mejor
Con $ 200: MENSUALES LE ENTREGAMOS UN ELEGANTE TRAJE O UN REGIO ABRIGO
GRATIS UN LLAVERO DEPORTIVO DE SU CLUB FAVORITO POR CADA COMPRA.
Visite
SASTRERIA "BOSTON"
SAN PABLO 1011
CASI ESQ. PUENTE

con $750 mensuales su FUTURO en el PRESENTE!
Un terreno en La Palmilla donde los pocos pesos que invierte HOY se valorizan por miles DIA a DIA!..
Excepcional UBICACION en AV. INDEPENDENCIA a escasos minutos de la Plaza de Armas. LOCOMOCION día y noche
Si usted es empleado particular basta su sola firma para que le vendamos un terreno sin GASTO ALGUNO para usted ni desembolso extra, ni es necesario que tenga préstamo aprobado.
Nos encargamos de la tramitación en la Caja. SIN COMISION
Atendemos en el lugar del Loteo, Independencia a la altura del 3.000 incluso los domingos y festivos, y diariamente en
EMPRESA CONSTRUCTORA LAS CONDES
MAC IVER 142 - Entrepiso - Of. 105

El regalo para Juanita y Juanito.
Parker
PARKER V. S. $ 675.-
PARKER 21 680.-
El juego 1120.-
PARKER 51 de oro $ 1.950.-
El juego 2.900
PARKER 51 de plata 1.650.-
El juego 2.350.
PEDIDOS CONTRA REEMBOLSO.
CASA Iona
PUROS
Habanos legítimos
QUINTERO Y HNO. HABANA - CUBA
UN PURO IMPORTADO MAS BARATO QUE UN PURO NACIONAL
25 PUROS "PANETELAS" $ 600
25 PUROS "LONDRES" 700:-
Además, gran surtido en todas las marcas.
CAJAS PARA REGALOS DE 5 Y 10 PUROS.
THE HOHNER BAND.
La marca especial de la casa, tipo curvo.
24 voces $ 160.-
28 voces 190
32 voces 230
40 voces 290.-
48 voces 360.-
UNION CENTRAL 1063 COSTADO T. METRO
CASILLA 1701 SANTIAGO
PUBLICIDAD INTERAMERICANA

FUE FESTEJADO.— TALCA, 22. — Don Luis Alberto Fuentes, residente en esta localidad que fué muy congratulado con ocasión de su onomástico. Sus amigos le ofrecieron una manifestación en el Hotel Claridge.

Competencia de billar entre Santiago y Curicó

CURICO, 22.— El domingo pasado finalizó el campeonato billarista disputado en esta ciudad, entre los clubes deportivos Manila, de Santiago, y American, local, triunfando en los cómputos finales el equipo visitante.

Cabe destacar que entre los componentes del Manila, de la capital, venían jugadores internacionales, tales como Arturo Valderra y Guillermo Silva, que han participado en campeonatos sudamericanos.

Este campeonato de billar es el primero que se efectúa en este año, por lo que hubo bastante concurrencia durante todo su desarrollo.—(MERINO, corresponsal).

LICEO DE NIÑAS DE CAUQUENES CELEBRO SU 51.o ANIVERSARIO

CAUQUENES, 22.— Con la velada en el Teatro Municipal, el Liceo de Niñas de esta ciudad puso término a las festividades de su 51.o aniversario.

Este establecimiento que fuera creado por decreto supremo el año 1901, día a día ha ido escalando un peldaño más en la difícil ascensión de sus progresos y lo vemos hoy alzarse imponente con un moderno y confortable edificio, una matrícula de 700 alumnas con 14 cursos de humanidades, 3 preparatorias fiscales y 4 particulares y la sección técnica con dos talleres: moda y lencería.

El Liceo cuenta, además, con diversos centros, tales como el de padres y apoderados, el centro de ex alumnas del Liceo, la Cruz Roja Estudiantil, centro de bienestar, centro de alumnas, centro deportivo y la brigada de giri guides.

Su directora, señora Isabel Quiroga de Silva, educadora entregada por completo a la enseñanza, está empeñada en que su liceo suba de categoría, secundada por el cuerpo de profesores. Ha conseguido establecer el servicio médico gratuito para las alumnas de escasos recursos y el funcionamiento de una clínica dental.—(ROJAS, corresponsal).

POBLADORES DE NUEVA LA LEGUA, SE REUNIERON

SAN MIGUEL, 22. — Auspiciada por los Comités de Pobladores de Nueva La Legua se efectuó hoy una concentración pública, a las 10 horas, en la Plaza Lautaro, ubicada al interior del sector La Legua. Asistieron a la reunión el presidente, directores y socios de la Unión Vecinal, con lo que ratificaron la unidad del vecindario en torno a los numerosos y graves problemas de Salubridad, Urbanización y Movilización Colectiva que existen en el sector oriente de la comuna de San Miguel. — El corresponsal.

MATINEE INFANTIL EN VICUÑA.— Roberto Reeves Esponda cumplió un año de vida, acontecimiento que fué celebrado por sus padres Oscar Reeves Mieres e Isabel Esponda de Reeves, invitando a los amiguitos de Roberto a una matinée infantil.— (RETAMALES, corresponsal).

Que se nombre profesor en Escuela de Quinchao

BUTACHAUQUES, 22.— La Escuela N.o 40 de Quinchao, ubicada en Coneb, tiene en la actualidad 95 niños en matrícula y hasta cuarta primaria.

Su local está en buenas condiciones y posee una organización socioescolar de acuerdo con las finalidades específicas de la educación primaria.

Sin embargo, le falta personal ya que su director, debe atender a todo el alumnado. Es de imperiosa necesidad que se cree una plaza de profesor. El año pasado se había obtenido pero la profesora designada no se hizo cargo del puesto, y se la nombró junto con la plaza, en otra localidad.

El Centro de Padres de la escuela espera que ahora se haga efectiva la creación de la plaza, porque es de suma necesidad. — CAIMAPO, corresponsal.

APORTE MUNICIPAL A UNIDAD SANITARIA

ÑUÑOA, 22.— Un millón de pesos destinará la Municipalidad el presente año para los diversos programas sanitarios que pondrá en ejecución la Unidad Sanitaria de la comuna.

La Corporación, teniendo presente el convenio suscrito el 29 de abril de 1950, entre la Unidad Sanitaria de Ñuñoa y el Municipio, acordó poner a disposición de la mencionada Unidad, la suma de $ 500.000, como primera cuota del aporte total de un millón de pesos.— (SAEZ, corresponsal).

Penquistas gozan de agradable invierno

CONCEPCION, 22. — Desde hace años Concepción no disfrutaba de un invierno tan agradable cimo el actual: lluvias esporádicas breves se registran cada quince días en cuyo intervalo reina un tiempo magnífico, con sol primaveral, pero fríos intensos.

Los habitantes en general y los deportistas en especial están satisfechos con la temporada invernal ya que será posible el desarrollo íntegro del campeonato regional. — PRADENAS, corresponsal.

AUTORIZADO MUNICIPIO PARA OTORGAR CARNET

SAN FELIPE, 22. — La Dirección General de Transporte y Tránsito Público ha autorizado a la Municipalidad para que otorgue el certificado psicotécnico, lo que evitará que los interesados deban acudir a los organismos municipales de otras comunas, con las consiguientes molestias.— (VENTURA, corresponsal).

Subvenciones del Municipio de Ñuñoa

ÑUÑOA, 22.— De acuerdo con el informe de la Comisión de Bienestar Social, la Municipalidad acordó conceder las siguientes subvenciones o ayudas económicas para los establecimientos educacionales, instituciones de beneficencia y personas que se detallan: Escuela N.o 38, $ 4.000; Escuela N.o 48, $ 3.000; Escuela Coeducacional N.o 55, $ 6.000; Escuela N.o 80, $ 4.000; Escuela N.o 82; $ 3.000; Escuela N.o 99, y 3.000; Esc. N.o 102, $ 3.000; Esc. N.o 121, $ 3.000; Escuela N.o 175, $ 3.000; Esc. N.o 193, $ 3.000; Esc. N.o 196, $ 3.000; Escuela N.o 220, $ 3.000; Escuela N.o 227, $ 5.000; Escuela N.o 230, $ 3.000; Escuela N.o 144, $ 3.000; Escuela de Desarrollo de Hombres, $ 6.000; Escuela Vocacional N.o 36, $ 6.000; Escuela de Desarrollo de Mujeres, $ 5.000; Escuela Industrial, de Ñuñoa, $ 40.000; Liceo Experimental Manuel de Salas, $ 20.000; Liceo Fiscal N.o 7, $ 30.000; Instituto Comercial, $ 100.000; Conservatorio Comunal de Ñuñoa, $ 50.000; Conservatorio Musical, de Ñuñoa, $ 20.000; Escuela San Juan Bautista, $ 5.000; Escuela Agrícola Salesiano, $ 5.000; Colegio Camilo Ortúzar, $ 5.000; Colegio Pedro Muñoz, $ 5.000; Escuela del Niño Jesús de Praga, $ 10.000; Escuela Nueva (Coventry), $ 3.000; United States Academy, $ 10.000; Escuela Gratuita Darío Urzúa, $ 25.000; Escuela de Orientación de La Reina, $ 10.000; Instituto Pedagógico (Excursiones), $ 20.000; Escuela Adulta Anexa N.o 55, $ 3.000; Escuela de Adultos N.o 227, $ 3.000 y Escuela Montaigne College, $ 3.000; Centro de Madres de Macul, $ 3.000; Centro de Madres Población Arturo Prat, $ 3.000; Centro de Madres de Los Guindos, $ 10.000; Asociación Cristiana Femenina, $ 2.000; Policlínica Santo Domingo de Guzmán, $ 5.000; Casa de Loreto de Peñalolén, $ 5.000; Policlínica Población San José, $ 10.000; Centro de Empleadas Domésticas, $ 3.000; Parroquia San Luis, $ 3.000; Religiosas del Buen Pastor (obras sociales), $ 5.000; Hogar de Cristo (obras sociales), $ 10.000; Preventorio Marcial Rivera, $ 10.000; Fundación Educacional de Ñuñoa, $ 10.000; Policlínica Arturo Prat, $ 10.000, y para el Club El Trébol, de Ñuñoa, para la mantención de sus obras asistenciales, $ 5.000.—(SAEZ, corresponsal).

Té-Canasta a beneficio de Club Social, Vallenar

VALLENAR, 22.— El Centro Protector Escolar "Rosa Markmann de González Videla", efectuó en los salones del Club Social un té-canasta destinado a la recolección de fondos para la ampliación de sus actividades. La fiesta tuvo un éxito económico notable.— (BERNALES, corresponsal).

General Manuel Alvear se acogió a jubilación

CONCEPCION, 22.— Se ha acogido a jubilación voluntaria, después de treinta años de servicios, el jefe de la Quinta Zona de Carabineros, con sede en Concepción, general Manuel Alvear Figueroa. Será reemplazado por el general Dagoberto Collins, actual jefe de la Sexta Zona, con sede en Valdivia. La entrega se realizará en julio.— (PRADENAS, corresponsal).

AGUA POTABLE TIENE POB. COLON AMERICA

SAN MIGUEL, 22. — Después de una activa campaña desarrollada por la directiva del Comité Pro Adelanto Local de la Población Colón América y Variante San Diego, se logró la instalación domiciliaria del agua potable, vital elemento por el cual venían luchando los vecinos desde hace más de diez años. A la inauguración de los primeros arranques asistieron el Intendente de la provincia, don Rafael Pacheco Sty; el diputado Dr. Hermes Ahumada, don Luis Valenzuela, Director General de Agua Potable; don Héctor Abella, Administrador del Agua Potable del Canelo; el presidente y vicepresidente del Comité de Adelanto Local, señores Luis Rodríguez y Carlos Ferrando; el presidente de la Unión Vecinal Oriente, señor Leopoldo Buré Cortés y numerosos vecinos del sector.— El corresponsal.

DEFUNCION

Ha dejado de existir nuestro querido e inolvidable esposo y padre, señor

JUAN RAMON PACHECO RODRIGUEZ

Sus restos serán sepultados en el Cementerio General hoy, a las 15 horas, partiendo el cortejo de la Parroquia San Rafael, donde se oficiará una misa por el eterno descanso de su alma, a las 10.30 horas.

Carlota Duhalde de Pacheco y sus hijos.

DEFUNCION

Ha dejado de existir nuestro querido esposo, padre y hermano, señor

ROGELIO SILVA Y DONAIRE

Sus funerales se efectuarán hoy, en el Cementerio General, después de una misa que se oficiará por el eterno descanso de su alma, a las 10 horas, en la capilla del Hospicio (Portugal 101).

La familia.

DEFUNCION

Ha dejado de existir nuestro querido hermano y tío, señor

ROGELIO SILVA Y DONAIRE

Sus funerales se efectuarán hoy, en el Cementerio General, después de una misa que se oficiará por el eterno descanso de su alma, a las 10 horas, en la capilla del Hospicio (Portugal 101).

Familia Avilés Silva.

DEFUNCION

Ha dejado de existir nuestra querida tía, señorita

EMILIA VALDERRAMA VERGARA

Sus restos serán sepultados en el Cementerio General, mañana martes partiendo el cortejo de su domicilio, 2.a Transversal N.o 6359, Lo Ovalle, a las 10 horas.

Familia González Cuevas.

DEFUNCION

Ha dejado de existir nuestro querido esposo, padre y abuelito, señor

ISMAEL CARRASCO RAMIREZ

Sus restos serán velados en su domicilio, Avda. Centenario 2739 (San Eugenio).

La familia.

DEFUNCION

Ha dejado de existir nuestro querido padre y suegro, ex diputado por Antofagasta, don

CARLOS RAMIREZ NOVOA

..... Sus restos serán sepultados mañana martes 24, en el Cementerio General. El cortejo partirá a las 10 horas, desde su casa habitación, calle Arturo Prat N.o 531, hoy lunes 22, se oficiará una misa por el eterno descanso de su alma, a las 10.30 horas, en la Parroquia de los Reverendos Padres Sacramentinos, calle Arturo Prat N.o 471.

Oscar Ramírez N. y esposa.

RESULTADOS DEL VALPSO. SPORTING CLUB

PRIMERA CARRERA.— 1,000 metros. (Sexta Serie)
1.o LAUCHA, 51 kilos; R. Pavez .. .. $ 35 $ 15
2.o Paredones, 46 .. .. .. $ 21
3.o Lady Luck, 48 .. .. .. $ 27
4.o Syriam Boy, 53.
No corrieron: Medoc, Lord Pelumpén y La Hornilla.— Ganada por un cuerpo y 1/2; el 3.o a 4 cuerpos.— Tiempo: 1.07

SEGUNDA CARRERA.— 1,400 metros. (Dos años. Condicional).
1.o BARTUCHON, 60 kilos; M. Manríquez .. .. .. $ 13 $ 13
2.o Roitanero, 54 .. .. .. $ 17
3.o Champaubert, 54 .. .. $ 26
4.o Hecuba, 54.
No corrió: Ilona.— Ganada por tres cuerpos; el 3.o a 15 cuerpos.— Tiempo 1.12 4/5.— Nota: Tana en corral con el ganador.

TERCERA CARRERA.— 1,000 metros. (Quinta Serie).
1.o DERECHO, 50 kilos; R. Arredondo .. .. .. $ 103 $ 30
2.o Corita, 48 .. .. .. $ 47
3.o Quenita, 58 .. .. .. $ 23
4.o Karagán, 51.
No corrió Tempest.— Ganada por 4 cuerpos; el 3.o a tres cuerpos.— Tiempo: 1.06.

CUARTA CARRERA. — 1,400 metros. (Segunda Serie).
1.o ENTONADO, 58 kilos M. Manríquez .. .. .. $ 35 $ 18
2.o Púcara, 53 .. .. .. $ 25
3.o Birrete, 46.
4.o Soslayo, 54.
No corrieron: Don Chipo, Riete, Triguari, Cornetín, Pitonero y Rucalín. Ganada por 12 cuerpos; el 3.o a cinco cuerpos.— Tiempo: 1.35.

QUINTA CARRERA.— 1,000 metros. —(Segunda Serie).
1.o DESCARTES, 60 kilos; A. Naranjo .. .. .. $ 54 $ 23
2.o Fólmine, 59 .. .. .. $ 89
3.o Mr. Mykel, 55 .. .. .. $ 22
4.o Darwin, 48.
No corrieron: Euforia y Revolta. — Ganada por seis cuerpos; el 3.o a cinco cuerpos.— Tiempo: 1.06 un quinto.

SEXTA CARRERA.— 1,400 metros.— (Primera Serie).
1.o GOOD SMOKE, 56 kilos; A. Naranjo .. .. $ 36 $ 20
2.o Bernadotte, 52 .. .. $ 13
3.o Sorteo, 61 .. .. .. $ 31
4.o Astrónomo, 55.
No corrieron: Blue Fox, Fulminador y Archipiélago.— Ganada por un cuerpo; el 3.o a siete cuerpos.— Tiempo: 1.35 3/5.
Nota.— Curano en corral con el ganador.

SEPTIMA CARRERA.— 1,000 metros. —(Cuarta Serie).
1.o VIKING, 55 kilos; M. .. .. .. $ 31 $8 14
2.o Sandalión, 52 .. .. .. $ 17
3.o Cornelius, 54 .. .. .. $ 16
4.o Respiro, 54.
No corrieron: Bernabé, Amortajada y Mujik. — Ganada por tres cuerpos; el 3.o a 4 cuerpos.—Tiempo: 1.07 3/5.

OCTAVA CARRERA.— 1,000 metros. (Tercera Serie).
1.o BANTU, 55 kilos; E. Obregón .. .. .. $ 36 $ 16
2.o Pobre Diablo, 54 .. .. $ 17
3.o Royal Knock, 45 .. .. $ 24
4.o Katalta.
No corrieron: Bonizal y Chepulpo.— Ganada por siete cuerpos; el 3.o a un cuerpo.— Tiempo: no se tomó.

ESPECTACULOS DE HOY EN VALPARAISO

AVENIDA (5184).— Los piratas de Monterrey, Destino a la luna, El triunfador y Con las horas contadas.
JARRERA (QUILPUE. — 417). — Héroe de la ocasión y El millonario y la corista.
COLON (2949.) — (Cerrado por reparaciones).
CONDELL (2027).— Duelo al sol, y agregados.
IMPERIO (4567). — Su tipo de mujer.
MUNICIPAL (VIÑA. — 81739). — La impostora.
OLIMPO. (VIÑA. — 81380). — El eco del pecado.
ORIENTE (VIÑA. — 85679).— Cadenas de rocas y Pórtate bien.
PACIFICO (6057).— Enredos de una gallega.
REAL (2640).— Puños de hierro y agregados.
RIALTO (VIÑA. — 81906).— Gran programa de aventuras.
REX (VIÑA. — 85050).— Muerta en vida.
RIVOLI (2268).— Bravos del sol, Menores de edad, Crímenes de medianoche, y dos seriales.
VALPARAISO (5522). — David y Betsabé.
VELARDE VALPARAISO (4654). Traicionera.
VELARDE (QUILPUE. — 343).— Pecado, y agregados.
VICTORIA (3778).— Las tentaciones del diablo.

NOTA.— Los números entre paréntesis corresponden al teléfono de cada sala.

DEFUNCION

Ha dejado de existir nuestra adorada madre, señora

MERCEDES ARAVENA vda. de ALVARADO

Sus funerales se efectuarán hoy lunes, a las 16.30 horas, partiendo el cortejo desde su casa habitación, Riquelme N.o 656.

Sus desconsolados hijos Odilia, Ana y Gustavo Alvarado Aravena.

DEFUNCION

Ha dejado de existir nuestro querido hijo, ..don

ARTURO LIRA DURAN

Sus restos serán sepultados hoy, en el Cementerio General, partiendo el cortejo desde su casa habitación, calle Maturana N.o 531, a las 16 horas.

La familia.

DEFUNCION

Ha dejado de existir nuestro querido e inolvidable hijito

GUILLERMITO ENRIQUE CUBILLOS LETELIER

..... Sus restos serán sepultados en el Cementerio Católico hoy, a las 16.30 horas, partiendo el cortejo de su casa habitación, calle Copiapó N.o 374.

Sus padres.

DEFUNCION

Ha dejado de existir nuestro querido esposo, padre y abuelito, señor

JOSE BRIONES CARRASCO (Q. E. P. D.)

Sus funerales se efectuarán hoy, a las 16.30 horas partiendo el cortejo desde su casa habitación, Coronel Godoy N.o 595 (Población Laboratorio Chile) en dirección al Cementerio General.

Su esposa e hijos.

DEFUNCION

Ha dejado de existir nuestro querido deudo, .don

FRANCISCO BAREA NALDA

Sus restos serán sepultados hoy lunes 23 en el Cementerio Católico. El cortejo partirá a las 16 horas, desde su casa habitación, calle Augusto Villanueva N.o 106.

La familia.

DEFUNCION

Ha fallecido nuestro deudo, señorita

CORINA GARCIA ARANGUIZ

Sus restos serán sepultados hoy lunes 23, en el Cementerio Católico, después de una misa que se oficiará a las 9.30 horas, en la Iglesia de los RR. PP. Capuchinos, calle Catedral número 2345.

La familia.

IN MEMORIAM

Con motivo de cumplirse un año del fallecimiento de nuestro querido padre, don

EVARISTO GUTIERREZ HERRERA

Se oficiará una misa en su memoria en la Iglesia Juan Bosco, el 24 del presente, a las 7.30 horas.

La familia.

EXPRESION DE GRACIAS

Damos nuestros más expresivos agradecimientos a todos y cada uno de los amigos que se dignaron acompañar a su última morada los restos de nuestro querido e inolvidable esposo y padre, don

JOSE M. BUSTAMANTE FLORES

La familia.

1.093 BALLENAS SE CAZARON EN 1951

VALPARAISO.— Cifras estadísticas revelan que durante el año recientemente pasado, se cazaron en el litoral chileno 1.093 ballenas.

En el año 1950 la caza llegó a 1.094 y la de 1948, 1.196.

Tales antecedentes fueron entregados a la prensa por la Dirección General de Pesca y Caza

"CLUB LOS TRECE AMIGOS" SE ORGANIZO EN DOMEYKO

DOMEYKO, 22.— Un grupo de 13 personas que no creen en fechas fatídicas, organizaron el "Club los 13 amigos", cuya única finalidad es cooperar a toda obra de bien social. Se reunirán los días 13; todas donación terminará en 13; comprarán boletos de lotería que termine en ese número y cualquier hecho circunstancial lo harán coincidir con esa cantidad. En esta forma desean "matar el chuncho" de este fatal número, para algunos. Actúan en forma anónima y sólo se sabe que el socio número 6, es el presidente, y el número 12 es el secretario, porque hicieron una donación de $ 313.00 a cada escuela primaria.

NOTICIAS VARIAS.— Está instalando su estudio en esta localidad el dentista don Sergio Cabero.

Hasta la fecha el Ministerio de Educación no ha designado director de la Escuela de Hombres N.o 26 en reemplazo del anterior que jubiló, situación que está perjudicando al alumnado.— OLIVARES, corresponsal.

FUNERALES DE ANTIGUA VECINA DE CAUQUENES

CAUQUENES, 22.— El jueves se llevaron a efecto en esta ciudad los funerales de la señora Sara A. viuda de Agurto, quien falleciera a los 68 años, después de una prolongada enfermedad.

Después de la misa en el Convento de Los Franciscanos, sus restos fueron trasladados al Cementerio General. Una numerosa concurrencia acompañó el cortejo. La muerte de la señora Agurto, enluta a hogares de Santiago, Curicó, Chillán y Cauquenes.— (ROJAS, corresponsal).

NUEVO DIRECTORIO DEL ROTARY CLUB DE ANGOL

ANGOL, 22.— A fines del presente mes entrará en funciones el nuevo directorio del Rotary Club, elegido recientemente y cuyos miembros son: Presidente, señor Fabián Morales; vicepresidente, señor Aldo Badilla; secretario, señor Armando Bravo; prosecretario, señor Tulio Serafini; tesorero, señor Germán Decke Silva; macero, señor Federico Sánchez; directores, señor Germán Decker Geise, y señor Oscar Muñoz Moraga; past-presidente, señor Pedro Soto —(ARANCIBIA, corresponsal).

AMPLIARA CAPITAL LA COOPERATIVA DE EE. PUBLICOS

ANGOL, 22.— La Cooperativa de Consumos del Profesorado Fiscal y Empleados Públicos y Jubilados del Departamento de Angol, cuya personería jurídica le fuera concedida últimamente, ha acordado aumentar, a contar del presente mes, su capital que en la actualidad asciende a una suma superior a los doscientos mil pesos. En efecto, en reuniones del Consejo se estudió extensamente esta situación, llegándose a la conclusión de hacer una nueva emisión de acciones, por valor de $ 200 cada una, que deberán ser pagadas con mensualidades de $ 100. Con la medida que se ha tomado, esta Cooperativa que ha venido prestando, desde hace dos años, efectivos beneficios a los empleados públicos, podrá ampliar sus servicios a nuevas secciones como venta de ropa y calzado para sus asociados a precios que fluctúan entre un 15 y un 20 por ciento más bajo que los del comercio. Pronto los almacenes serán ubicados en un local central y para lo cual ya se han empezado a hacer las instalaciones del caso.—(ARANCIBIA, corresponsal).

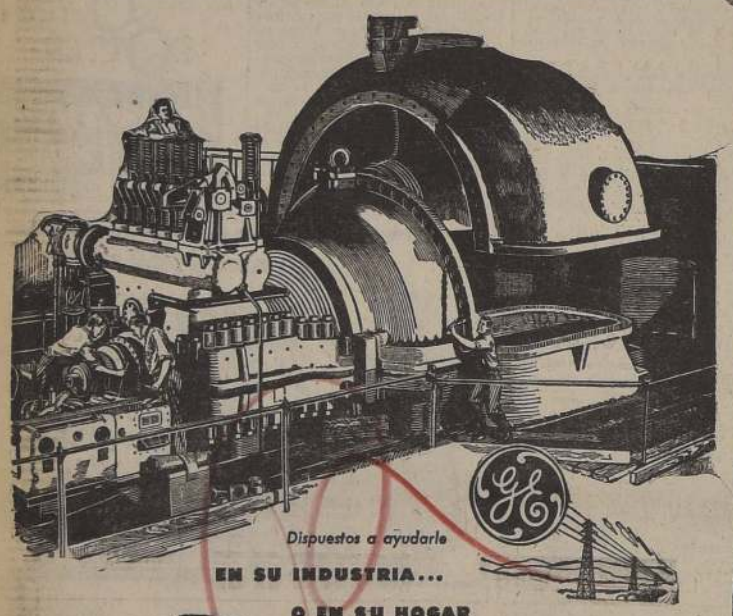

Dispuestos a ayudarle
EN SU INDUSTRIA...
O EN SU HOGAR

La electricidad, sutil pero potente modalidad de la energía, es el más fiel y eficaz sirviente del hombre. Mueve las ruedas de la industria, ilumina las ciudades y alimenta una variedad inmensa de aparatos eléctricos. Para producirla, la tecnología moderna ha creado gigantescas máquinas, como el turbogenerador General Electric del grabado.

La General Electric, con más de 50 años de experiencia tecnológica, fabrica más de 200.000 productos diferentes destinados a ayudar a la industria, aligerar las tareas del hogar y hacer la vida más cómoda y agradable para usted.

Confíe en el prestigio del nombre—
GENERAL ELECTRIC
—E. U. A.—
Distribuidores Generales:
INTERNATIONAL MACHINERY CO.
ANTOFAGASTA — COQUIMBO — VALPARAISO — SANTIAGO — CONCEPCION

LUTOS
TERNOS LISTOS
Y
A MEDIDA RAPIDA
ROSENBLITT
S. A. C.
ESTADO ESQUINA HUERFANOS
AHUMADA ESQUINA HUERFANOS
Teléfonos:
32518, 32973 y 89950

¿Funerales?
Arócar

FUNERALES
LA CENTRAL
SAN ANTONIO N.o 449
TELEFONO 32595
SAN DIEGO N.o 2301
TELEFONO 54079
Servicios eficientes y económicos
CONSULTENOS CUANDO LOS NECESITE

"ITALIA"
"A. USODIMARE" — 2 de ju
SALDRA DE VALPARAISO PARA EUROPA con escala en Antofagasta, Iquique, Arica, Callao, Guayaquil (Ecuador), Buenaventura, Cristóbal, Curaçao, La Guaira, Barcelona, Génova.
VALPARAISO: Av. Errázuriz 401
Italmar

Correspo
de "La N
en Valpa
BLANCO 1161-P

MANIFESTACION
ALCALDE PORT
VALPARAISO
los círculos sociales
Cuerpo Diplomá
ofrecieron hoy, en
una manifestación
flor Leonidas Le
de haber cumplido
funciones frente a
teño.

Movimiento de
en Valpa
LLEGA
— H o y —
SIRANGER, de
GERTRUD BAER
TESSA DAN, para
BAYEUX, de La
RIO VERDE, de
— Mañana —
TAITAO, de Puerto
—El miércoles 25:
ALONDRA, de Arica
MAGALLANES, de
nero.
GULF SHIPPER, de
leans.
SANTA MARIA de
LEENA DAN de
DELPT, de Antofa
—El jueves 26:
PILAR, de Antofa
Antonio.
—El viernes 27:
ARAUCO, de Buen
MAULLIN, de Iqui
—El sábado 28:
ANTARTICO, de
—El domingo 29:
ANTONIOTTO
Génova.
— H o y —
SALEN
SAN ANTONIO, para
LOVART, para
— Mañana:
BAYEUX, para La
RIO VERDE, para
TESSA DAN, para
—El miércoles 25:
ROCA MAULE, para
SANTA MARIA, para
Rio.
—El jueves 26:
DELPT, para Coquimbo
LEENA DAN, para
leans.
—El viernes 27:
PILAR, para Antofa
—El sábado 28:
MAGALLANES, para
GULF SHIPPER, para
leans.

Vecina de C
se quemó con
CURICO, 22.
cias que la vecina
Ulloa Olivos, de la
ta Inés de esta ciud
teca junto a un gra
deshumedecía varias
copeta, éstos hicier
saltándole grasa en
cuerpo. Al verse en
mas salió despavori
pidiendo socorro
de los vecinos tuvie
mente las llamas
con su abrigo. A co
este lamentable sin
tima sufrió graves q
su cuerpo, por lo
hospitalizada.— MI
ponsal.

EN HONOR DEL
SEÑOR URIAS E
LAS BARRANCAS
ex regidor indepen
comuna de Las Ba
Urías Espinoza, se
mañana martes, de
ficativa manifesta
de sus amigos y
como un reconocimi
acertada labor dent
nicipalidad, en favo
teresés de la pobla
Al mismo tiempo,
oficialmente su cand
ra el próximo comic
(EL CORRESPONSA

SERVICIO STATI
WAGONS A AN
LOS SAUCES, 22
fiana se iniciará el
movilización colectiva
ros haciendo el
ces, Angol, Los Sau
cierro Station Wagon
para 9 pasajeros que
radio y calefacción,
del emprendedor
gio Schindler
Sauces a las 8.30 ho
gresar de Angol a
haciendo un viaje
los días hábiles. Los
gos y feriados hará
cursión. Con este
medio de movilizac
más facilidades
Angol los vecinos de
que se ven alarmados
sible supresión de
del ramal. — HIDA
ponsal.

JOYA
Compraventa de
oro, platino, plata,
de empeño, relojes,
de porcelana.
AHUMADA
Diamante C
FONO
Pagamos los mejores

Gestiones para solucionar la huelga de Beneficencia

M. DE SALUBRIDAD FIJO CONDICIONES A PRESIDENTE RADICAL

El presidente del Partido Radical, señor Pedro Castelblanco, realizó ayer una gestión ante el Ministro de Salubridad, doctor Jorge Mardones Restat, para conocer las condiciones en que el personal de la Beneficencia que se encuentra en huelga podría volver a sus labores habituales. El pensamiento del Ministro fué puesto por el señor Castelblanco en conocimiento del comando de la huelga, para su consideración. Ese comando se reunió anoche, pero no arribó a ninguna conclusión, dejándose toda resolución definitiva para hoy. Mientras tanto la huelga prosiguió ayer, sin mayores alternativas, en la mayor parte del país. Los hospitales y cementerios estuvieron atendidos, a medias, por personal del Ejército, de la Cruz Roja, de la Defensa Civil, de Carabineros y estudiantes de medicina.

Los enfermos que no estaban en estado de gravedad continuaron siendo enviados a sus domicilios, en espera de que se restablezca la normalidad en el Servicio de la Beneficencia.

LOS PUNTOS DE VISTA DEL MINISTRO.— En respuesta a la consulta del señor Castelblanco, el doctor Mardones Restat, en carta de ayer tarde, le dice que cree interpretar, no sólo sus puntos de vista, sino los de la Junta Central de Beneficencia, al expresarle lo siguiente.

1.o El pago del reajuste ordenado por la ley N.o 10.343 se hará en los distintos servicios en que no se ha hecho, en cuanto ellos normalicen sus funciones.

2.o Figura en tabla de la H. Junta Central y ella acordó tratarlo cuando termine el conflicto, el estudio del reajuste de las remuneraciones del personal a jornal, contrata y tarifado interno. Sé que existe uniformidad de criterio para resolverlo de manera que no resulte proporcionalmente inferior al que ha tenido el resto del personal de acuerdo con la mencionada ley, y de manera que se corrijan las situaciones de injusticia que pudiera existir.

3.o No hay intención por parte de la H. Junta, de tomar represalias por la situación de huelga. Tanto el proyecto del Ejecutivo sobre reorganización de los Servicios como el acuerdo de la H. Junta Central de apoyarlo, no representan otra cosa que el deseo vehemente de buscar medios legales que impidan en el futuro la repetición de conflictos de esta especie, sin que exista, a este respecto, prejuicio sobre cual es el procedimiento mejor para obtenerlo, y no habrá por eso inconveniente para modificar su texto, siempre que las modificaciones mantengan esa seguridad para el futuro.

4.o Estimo que la H. Junta Central tendrá esta vez el mismo criterio que ha tenido en otras oportunidades con respecto al pago de los días de huelga.

LA SITUACION EN EL CEMENTERIO.— El Director adhonores del Cementerio General, coronel en retiro, don Justo Pastor Contador, nos informó ayer tarde que la situación en ese establecimiento sigue igual. De los empleados sólo están trabajando unos pocos y de los obreros nadie. Nos agregó que tiene en Caja los fondos necesarios para pagar a su personal el reajuste que solicitan y cuyo atraso en el pago fué la causa de la huelga. Añadió que cuando los obreros iniciaron la huelga, él les mostró el cheque que tenía para pagarles el reajuste, pero no aceptaron quedarse, por lo cual estima que el movimiento es político.

VEINTE CADAVERES EN UN DEPOSITO.— El coronel Contador nos informó, asimismo, que ha colocado en un depósito las veinte urnas que debido a la huelga no han podido ser sepultadas. 18 corresponden a cadáveres de adultos y dos a párbulos.

UN LLAMADO A LOS DEUDOS.— Nos pidió hacer saber a los deudos de los cadáveres llevados al Cementerio General los días 19 y 20, que éstos se encuentran en un depósito. Que tienen un plazo de 48 horas, o sea, hasta mañana, para presentarse y llenar los requisitos necesarios para darles sepultación. En caso contrario, serán sepultados por cuenta del Cementerio, sin la presencia de sus deudos, en sepulturas temporales de tierra.

PERSONAL DEL EJERCITO.— La sepultación de los cadáveres que llegaron ayer al Cementerio General fué realizada por personal de tropa de la Escuela de Ingenieros, funciones que en los días anteriores cumplió personal del regimiento "Buin".

INFORMACION DEL COMANDO DE HUELGA.— Por su parte, el Comando Unico de Huelga informó ayer tarde que "el movimiento es total en todo el país, y que, a pesar de la amenaza de reorganización de los Servicios y despido de su personal en huelga, ésta continúa inalterable, manteniendo el movimiento hasta sus últimas consecuencias". Agrega la información que a los motivos iniciales de la huelga de pago del reajuste de sueldos conforme a la ley 10.343, y a la solución de la situación del personal a jornal, se ha agregado ahora el de la estabilidad del personal. Termina diciendo que están recibiendo el apoyo solidario de poderosas centrales gremiales de empleados y obreros, como asimismo de los departamentos sindicales de numerosos partidos, ha provocado cuantiosos perjuicios, no solamente en Valparaíso, sino también en Viña del Mar y otras localidades vecinas.

Convoy ferroviario volcó en San Francisco de Mostazal

A las 3.10 horas de ayer, entre San Francisco de Mostazal y Graneros, ocurrió un accidente ferroviario que produjo la interrupción del servicio de trenes al sur durante gran parte del día.

Un convoy especial con seis locomotoras, con algunos carros, que venía desde Talca, se desrieló a esa hora a causa de que un fierro suelto de una de las máquinas se enganchó en un durmiente. El accidente ocurrió en un puente ubicado 200 metros al sur de la estación de San Francisco de Mostazal, sobre el estero Tronco. El puente tiene una altura de doce metros y una extensión de cincuenta metros. Las seis máquinas venían para ser reparadas en la Maestranza de San Bernardo.

A consecuencia del descarrilamiento quedaron destruídos más de cien metros de la vía. Inmediatamente de establecido el contacto con la capital, se trasladó al lugar del accidente, personal de las maestranzas de San Bernardo y San Eugenio, que iniciaron la tarea de reparar la vía y de facilitar el transbordo de los pasajeros de los trenes que llegaban a ese lugar desde el norte y el sur.

No hubo desgracias personales. Los daños materiales no fueron determinados ayer, aunque se estima que son cuantiosos, porque varias de las locomotoras quedaron fuera de la vía y sufrieron perjuicios con el violento choque.

Además, de Santiago concurrió al sitio del accidente, personal del servicio ferroviario de San Fernando, de San Francisco de Mostazal y de la Estación Barón, en Valparaíso, con pescantes.

La intensa lluvia que durante todo el día cayó sobre la región dificultó el transbordo de los pasajeros de los trenes que llegaron a ese lugar, el que se efectuó sin otros inconvenientes.

Más o menos a las 20.30 horas quedó expedita la línea, restableciéndose, en parte, la normalidad del servicio.

A consecuencia del accidente llegaron con un lógico atraso a Santiago los trenes del sur.

Este accidente pone de actualidad la petición de la Dirección de los Ferrocarriles del Estado al Consejo de Comercio Exterior para que se le faciliten las divisas necesarias para importar el material indispensable para reponer el que ya debería estar fuera de servicio.

EN EL HOSPITAL ROBERTO DEL RIO.— La auxiliar, señorita Irene Urete atiende a la menor Rosa Mañaricua Urrutia, de 12 años, enferma de una afección bronco-pulmonar y de eczema crónica. El servicio hospitalario ha funcionado, durante la huelga, con personal extraordinario.

Copiosamente llueve en las Zonas Sur y Central del país

INUNDACIONES EN VARIAS CIUDADES

A un otoño que fué extraordinariamente frío, ha sucedido un invierno que desde el primer día ha sentado sus lluviosas condiciones, a pesar de que el agua caída en lo que vá del año, en la capital, ha sido inferior al año pasado, e incluso, a los años normales. La Oficina Meteorológica de Chile, en efecto, ha informado que ayer, hasta las 19 horas, cayeron en Santiago 22,3 milímetros de agua; que el total de agua caída hasta la fecha, en el año, es de 137,9 milímetros; el total hasta igual fecha del año pasado, fué de 164,3 milímetros y el total hasta la fecha, en un año normal, es de 143,2 milímetros.

La apreciación general es que continuarán las lluvias, chubascos y vientos depresionarios, con ligera tendencia a declinar en las zonas central y sur, con probabilidades que las lluvias se propaguen hasta la provincia de Coquimbo. El pronóstico del tiempo para hoy es lluvia.

EN EL RESTO DEL PAIS.— Siempre según la Oficina Meteorológica de Chile, hubo mal tiempo, con lluvias copiosas y vientos moderados del norte, desde la provincia de Aconcagua, hasta la de Aysen. En el resto del país, vale decir, en la zona norte, hubo nublados locales y parciales. En la cordillera central hubo mal tiempo, con nevada.

EN VALPARAISO.— Una persistente lluvia que se ha prolongado desde la noche del sábado hasta las últimas horas de ayer, Esta lluvia alcanzó gran violencia en la madrugada del sábado y anoche, con lo cual aumentó considerablemente el caudal de las aguas y hasta amenazaron inundar diversos barrios.

En el puerto la lluvia cayó con extremada violencia en la madrugada de ayer, y se prolongó horas más tarde. Por momentos amainó para luego continuar en forma persistente.

Las aguas que se precipitaban desde los cerros provocaron las primeras inundaciones en la tarde de ayer y todo el sector de la Avenida Argentina quedó convertido en un verdadero río, amenazando interrumpir el tránsito de los diferentes vehículos.

La lluvia provocó también gran des perjuicios en la parte alta de la ciudad, sobre todo afectando a las personas modestas que viven en casas de material ligero. Por ejemplo, en el cerro de la Virgen, como también en la parte alta del cerro La Cruz, el vecindario quedó prácticamente bloqueado por las aguas, no pudiendo salir fuera de sus casas.

En Viña del Mar también ocurrieron inundaciones parciales y Carabineros tuvo la ardua labor de movilizar a los vehículos en toda la ciudad, indicándoles los sitios de paso para no quedar estancados.

La calle Alvarez, ubicada en el sector que da a Chorrillos, quedó convertida en un verdadero río y en el sector oriente de la población Vergara, también se produjeron inundaciones.

Mientras tanto el caudal del estero de Viña del Mar ha comenzado a aumentar en sus aguas en forma impresionante.

En la variante a Santiago, que sube por la calle Agua Santa se produjo un derrumbe que inutilizó ese paso para los automóviles que se dirigen a la capital, para después tomar la carretera a Casablanca. El derrumbe se produjo en una extensión de más o menos 30 metros, quedando cortado el camino de tránsito para toda clase de vehículos.

EL AGUACERO EN QUILPUE.— El aguacero también se dejó sentir en Quilpué, transformando las calles en verdaderos ríos. Estas quedaron prácticamente intransitables, afectando especialmente a las calles Carrera, Portales, Claudio Vicuña, Vicuña Mackenna e Yrarrázaval.

La parte baja de la ciudad que dó convertida en un lodazal por los efectos del lodo que se fué acumulando en esta parte de Quilpué.

EN VILLA ALEMANA.— El estero de Peñablanca que atraviesa la ciudad de Villa Alemana, también aumentó considerablemente su caudal, quedando convertido en algunos momentos, en un río tormentoso.

Asimismo, la ciudad sufrió los efectos del mal tiempo y varias calles quedaron en mal estado, como la Prat, por ejemplo.

EN LA BAHIA.— La intensa lluvia paralizó también ayer todo el movimiento de embarcaciones menores en la bahía de Valparaíso.

La lluvia continuaba hasta la madrugada de hoy y ha sido una de las más intensas que se ha producido en los últimos años en toda la provincia.

MIEMBRO HONORARIO DE SOC. CIENTIFICA, EMBAJADOR FRANCES

Esta tarde, a las 18.45 horas, en el salón de honor de la Universidad de Chile, tendrá lugar una sesión general de la Sociedad Científica de Chile, durante la cual será nombrado miembro honorario de esa institución el Embajador de Francia, Excmo. señor Jacques Baeyens.

Hablarán el presidente de la Sociedad, señor Humberto Barrera, el Embajador y el señor Louis Libboutry, quien dictará una conferencia científica. Actuará el Coro Palestrina y se proyectará una película sobre el esfuerzo médico francés.

MINISTRO CONSEJERO DE LA EMBAJADA DE BOLIVIA, LLEGA HOY

Por "El Interamericano" de la Panagra llegará hoy a Santiago el nuevo Ministro Consejero de la Embajada de Bolivia en Chile, señor José M. Alipaz Alcázar.

En el puerto aéreo de Los Cerrillos será saludado por un funcionario del Protocolo y miembros de la misión diplomática de ese país.

EXPOSICION INAUGURA HOY JORGE CABALLERO

Hoy a las 18.30, en la Sala del Banco de Chile, con asistencia del Embajador de Francia y de Ministros de Estado, se inaugurará la anunciada exposición de este conocido paisajista chileno, recién llegado de Francia. Las telas de Caballero han sido elogiadas en nuestro país y en el extranjero por los más expertos comentaristas. Se le considera uno de los pintores nacionales más técnicos, sensitivos y seguros de entre los muchos buenos artistas de su generación. Jorge Caballero ha perfeccionado en París sus ya amplios conocimientos, ha conseguido una extraordinaria depuración en su colorido y sus dibujos. Indudablemente, su exposición será señalada como una fecha memorable en la crónica de nuestra pintura actual.

BALFERECES DE LAGON LLEGAN Y DESDE OVALLE

...mal ... Lapiloa, al que ... a Santiago, de regreso ... crucero por las provincias ... norte, la escuadrilla de 13 ... en que realizaron un raid ... instruction los subalfereces ... Escuela de Aviación.

... escuadrilla, que viaja al ... del Subdirector de la Es... comandante don Carlos ...elle, salió desde La Sere... llegó a Ovalle, donde per...

... espera que hoy llegue a ...go, si las condiciones del ...mpo lo permiten.

CURANTO MERVILLES
MARISCOS
OSTRAS

TENGO $1.000.000 AL CONTADO
Para comprar propiedad.
Ofertas:
CASILLA 4152

English Lavender Water.
Lavender Soap.

una loción y un jabón de calidad superior
y de presentación distinguida.

El mejor regalo para su Santo.

Mitchell & Mitchell
S.A.C.
CALLE HUERFANOS 922

1902

Hoy

50 AÑOS

Calzados Sterling
A. Alessandri 236

inician su ex-tra-or-di-na-ria LIQUIDACION
EN CALZADO FINO PARA DAMAS, CABALLEROS Y NIÑOS EN
CELEBRACION DE SUS
BODAS DE ORO

50 AÑOS

1952

Notas de la gran ciudad

CASI a diario llega a Los Cerrillos alguna muchacha norteamericana, ávida de conocer el mundo. Ellas se detienen visitando los más extraños sitios de cada ciudad que visiten. Como todo turista, hace algunos días llegó hasta nosotros Ruth Mayer, de 25 años. Nada tendría de particular si, junto con ella, no hubiera llegado al país el primer vestido hecho de Orlón. Este es un material que derrocará al nylon por sus cualidades. No se plancha, no se arruga; sus usos son de mayor multiplicidad que el nylon, y los pliegues de los vestidos femeninos hechos con él, no se deshacen más. Junto a Ruth, partió este vestido, que fué la envidia de las chilenas que lo vieron.

Santiago es una de las ciudades que tienen más iglesias, posiblemente, en Sud América. Lima es una buena competidora en este sentido. Entre ambas capitales hay una diferencia enorme. Las iglesias limeñas están todas terminadas. No pasa lo mismo aquí. Parece que fuera parte de la arquitectura religiosa el que las iglesias queden inconclusas. Tenemos el caso de la Gratitud Nacional y el de la Basílica del Salvador, cuyos exteriores sólo tienen una fachada estucada. Sin que sea iglesia, en la Universidad Católica pasa otro tanto. Los anteriores son sólo ejemplos. ¿No se terminarán nunca las fachadas de los templos?

La mecanización lo invade todo. Al igual que la producción en serie. Ambos son productos de la imaginación creadora de los americanos. La máquina llama la atención de todo el mundo. Es natural. Ver cómo un mecanismo hace el trabajo de dos o más personas, despierta la curiosidad de grandes y chicos.

Recientemente se inauguró una nueva fuente de soda en la calle Agustinas al llegar a Ahumada. Todo se hace a máquina y en las vidrieras. Una hace el "Donats" (del inglés Doughnuts); otra, pela y exprime las naranjas, convirtiéndolas en sabroso jugo, y otra fabrica el popular "pop-corn". Ese es el motivo, por el que a diario hay una veintena de curiosos mirando hacia el interior del nuevo local. Ese grupo de mirones es la pesadilla de quienes corren apurados a los Bancos a cumplir obligaciones.

OPORTUNA ACTITUD DE UN TRANVIARIO

El maquinista de un tranvía salió en defensa de un pasajero que se había quedado dormido y al cual estaban robando dos ladrones, ayer en la madrugada. El suceso ocurrió en el tranvía 234, de la línea 30, conducido por el maquinista Ramón Muñoz Muñoz. En San Alfonso con Antofagasta, el maquinista observó que sólo viajaban en el tranvía tres pasajeros: uno se había quedado dormido y los otros dos se le habían acercado para despojarlo de sus objetos de valor.

El maquinista Muñoz sacó entonces un revólver y disparó sobre los ladrones, hiriendo a Raúl Quiroz Miranda, con domicilio en el Zanjón de la Aguada, que quedó en estado grave en la Posta 3. El otro ladrón, al ver la resuelta actitud del maquinista emprendió la fuga.

DESCONOCIDA FUE HALLADA FLOTANDO EN RIO MAPOCHO

El misterio de la muerte de una joven de unos 28 años, que como único signo de identificación llevaba un anillo en el índice derecho, que tenía grabado la palabra "Olimpia", ha planteado un nuevo problema a los sabuesos policiales. En las primeras horas de la mañana, una pareja de Carabineros, que hacía su ronda en el puente Manuel Rodríguez, observó que en las turbulentas aguas del Mapocho venía flotando un cadáver.

Cerca de las 10 de la mañana ambos carabineros lograron sacar el cadáver del río. Presentaba una serie de heridas contusas y cortantes en la cabeza y el rostro que hacen presumir a los investigadores de que luego de ser golpeada fué arrojada al río. El cadáver fué trasladado al Instituto Médico Legal, cuyo informe de autopsia habrá de ser decisivo para orientar las pesquisas de este caso.

Igualmente se espera su identificación para realizar diferentes diligencias. No llevaba ningún documento, pues sólo estaba vestida con una chomba azul, falda negra y fina ropa interior.

MUNICIPIOS TOMAN CONTROL DEL TRANSITO

CERTAMEN LITERARIO ORGANIZA SOCIEDAD DE ESCRITORES DE BOLIVIA

La Sociedad de Escritores y Artistas de Bolivia, ha llamado a los cultores de las bellas artes a participar en el Primer Certamen Hispanomaericano de Literatura, con las siguientes bases: a) Poesía. Tema, metro y extensión libres.

Premios.— 1.o) Laurel de oro, pergamino, pasajes de ida y regreso y 6 días de permanencia en Cochabamba.

2.o) Kantuta de oro y diploma de honor.

3.o) Amancaya de plata y diploma de honor.

Además, un accesit y dos menciones honrosas.

b) Concurso nacional de Literatura. Tema libre: Ensayo, Cuento y Drama.

Premios: Para Ensayo: 1.o) Pluma de oro.

2.o) Medalla de plata.

Para Cuento: 1.o) Palma de Oro.

Para Drama: 1.o) Camafeo de Talía.

2.o) Medalla de plata y diploma de honor.

c) Concurso Nacional de Música. Tema y extensión libres.

Premios: 1.o) Lira de oro.

2.o) Lira de plata.

En los Concursos nacionales sólo podrán participar nacionales de Bolivia.

En el de poesía, todo hispanoamericano.

Los trabajos deberán enviarse a máquina, suscritos con pseudónimo, y ser inéditos. En el sobre debe acompañarse una cédula que contenga nombre, nacionalidad y dirección del concursante.

Los trabajos se recibirán hasta el 30 de agosto próximo. La dirección para enviarlos es: Presidente de la Sociedad de Escritores y Artistas de Bolivia, Correo Central, Cochabamba, Bolivia.

CENTRO DE PADRES DE ESCUELA VOCACIONAL DE EDUCACION ARTISTICA

Se constituyó el Centro de Padres y Amigos de la Escuela Vocacional de Educación Artística. Su primer directorio quedó constituído por las siguientes personas:

Presidente, señor Roberto Olivares; vicepresidente, señor Héctor Banderas; secretario, señor Guillermo Orellana; prosecretaria: señora Raquel Bade; tesorero, señor Agustín Jara; protesorero, señor Mario Salas; directores: señora Elisa Ortiz de A.; señores Roberto Flores, Luis Flores y Arturo Parra".

EXPOSICION FOTOGRAFICA BOLIVARIANA

Hoy, a las 11 horas, se inaugura en la "Escuela Simón Bolívar" una exposición fotográfica bolivariana. El acto será presidido por el Embajador de Venezuela, Excmo. señor Atilano Carnevali y dirigentes de la Sociedad Bolivariana. La Agregada Cultural de la Embajada, señora Luz Machado de Arnao, dictará una charla artística.

Esta exposición, que permanecerá abierta durante la semana, forma parte del programa con que la Sociedad Bolivariana conmemora el 126 aniversario de la instalación del Congreso de Panamá a que convocó el Libertador, desde Lima, en vísperas de la batalla de Avacucho, que selló la independencia americana.

HOY O MAÑANA SERAN NOTIFICADOS REOS ORTEGA Y FDO. SOTO

Hoy o mañana el receptor de turno del Juzgado del Crimen de Peumo habrá de notificar a los condenados a muerte Víctor Ortega y Fernando Soto del "cúmplase" de la pena. Será el último trámite judicial, ya que 72 horas después, ambos homicidas serán ejecutados, según resolución de la Corte de Apelaciones de Santiago, en la Cárcel de Peumo.

Sin embargo y como la Dirección General de Prisiones ha expresado por medio de sus voceros oficiales que dicho penal no ofrece suficiente seguridad, la Corte Suprema ha facultado al Juez de Peumo a ordenar el traslado de los reos a la Cárcel de Rancagua, o a la Penitenciaría de Santiago, lo cual deberá ser resuelto por el magistrado antes de la notificación.

ANCIANO SE AHOGO EN EL RIO MAIPO

El cadáver del anciano de 70 años, Valentín López, fué hallado ayer en la mañana en el lecho del Río Maipo, a la altura de Los Morros. El cuerpo no presentaba lesiones, presumiéndose que López haya perecido ahogado. Por las averiguaciones realizadas se logró establecer que había caído desde el puente Los Morros.

Reglamento único comenzará a regir 18 de septiembre

El Comité Coordinador del Tránsito ha iniciado la distribución en los municipios del Reglamento único del Tránsito, aprobado recientemente en la Segunda Conferencia Nacional de Municipalidades. Este trabajo deberá ser ratificado por todas las municipalidades del país antes del 15 del mes entrante, para entrar en vigencia el 18 de septiembre próximo.

Deroga este reglamento todas las ordenanzas, reglamentos y decretos anteriores, cuyo sentido sea contrario a esta nueva reglamentación.

La tardanza por parte del Congreso Nacional en despachar el Código del Tránsito, y la anarquía producida por la multiplicidad de reglamentaciones, impulsaron a los directores de tránsito y a los técnicos que integran el Comité Coordinador, en conjunto con los jueces de Policía Local, a confeccionar este nuevo reglamento, cuyas disposiciones resuelven en forma satisfactoria los actuales problemas de tránsito. Consulta importantes modificaciones de positiva eficacia para el buen desenvolvimiento del tránsito urbano y rural, dictando a la vez, medidas conducentes a la disminución de accidentes.

Entre otras disposiciones, este reglamento crea el Registro General de Conductores; coloca a los inspectores de las asociaciones de microbuses, bajo el control directo de las municipalidades, responsabilizándolos de las máquinas en servicio con deficiencias mecánicas, y del desaseo de éstas o de los choferes; fija con precisión los derechos y deberes de conductores y peatones; fija los límites de velocidades; resuelve la forma en que deberán actuar los conductores en caso de accidentes; dispone las características técnicas de los vehículos de locomoción colectiva; reglamenta en general todo lo relativo a tránsito, fiscalización y sanciones.

En la confección de este reglamento se han aprovechado los estudios y experiencias recogidas últimamente en los Estados Unidos, Europa y otros países por el presidente del Comité Coordinador, don Rodrigo García Lyon, por el Prefecto del Tránsito, teniente coronel don Francisco Filipensky; por el vicepresidente, y el secretario, señores Juan Enrique Delpiano y Eduardo Bezanilla Benavides, respectivamente, y por el Ingeniero de Tránsito don Edgardo Boenninger.

CHARLA EN INSTITUTO DE NEUROCIRUGIA, HOY

El Instituto de Neurocirugía, siguiendo su programa de conferencias de extensión universitaria, ha fijado para hoy a las 19 horas, en el Auditorium Central del Hospital Salvador, la Conferencia del Profesor Arturo Piga, sobre "La Angustia en la Psicología Moderna", tema que apasiona hoy día a todos los estudios.

Quedan invitados los médicos, profesores, estudiantes, y el público que se interese por estas materias.

GAÑAN HIRIO A SOLDADO EN UNA FIESTA FAMILIAR

Un grave hecho de sangre ocurrió ayer en la madrugada durante una fiesta en casa de Juan Matus Orozco, ubicada en el fundo El Manzano de Marruecos. Cerca de las 3 de la madrugada, Juan José Díaz Díaz, de 22 años, soldado del Regimiento Maturana, tuvo un cambio de palabras con el gañán Alberto Bravo Jara, de 30 años.

El incidente subió de tono, sacando Bravo un cuchillo con el cual agredió al soldado Díaz, provocándole heridas graves en la garganta, la cara, y el resto del cuerpo, que obligaron a hospitalizarlo en la Posta 3. El gañán Bravo emprendió la fuga, y recién pudo ser arrestado ayer en la tarde en el camino a Melipilla.

PATRULLERO DETUVO A AUTORA DE HURTO

Isabel Peña Durán fué detenida ayer en la mañana por el patrullero 38, de Carabineros, encontrándose en su poder la suma de $ 17.000, que la mujer había substraído ayer en la mañana desde la residencia de Baquedano 730. Hoy será puesta a disposición de la justicia del crimen.

En la Plaza Argentina, José Inostroza Parra agredió ayer en la madrugada con un punzón a Luis Abarca Fernández, de 43 años, quien resultó herido de gravedad y debió ser hospitalizado en la Posta 3.

"MUJER ACODADA", DE PICASSO.— Picasso, uno de los pintores más discutidos de nuestros tiempos, junto a Dalí, presenta en la Segunda Exposición de Plástica Francesa Contemporánea tres obras de indiscutible valor. Ellas son: "Mujer Acodada", que vemos en el grabado, "Mujer en Descanso" y "Mujer Durmiendo". La exposición se inaugurará el martes a las 19 horas, en el Palacio de Bellas Artes.

LOS FUNERALES DEL GENERAL NOVOA SE EFECTUARON AYER

En la tarde de ayer se efectuaron, en el Cementerio General, los funerales del presidente de la Cruz Roja de Chile, general don Guillermo Novoa Sepúlveda. El mal tiempo no fué obstáculo para que numerosas personas pertenecientes a la benemérita institución, al Ejército y a los círculos sociales, hicieran pública manifestación del pesar que ha causado su fallecimiento.

El general señor Antonio Tovarias, en representación del Ejército; el vicepresidente de la Cruz Roja, general de Sanidad, doctor Agustín Inostroza, y la señorita María Luisa Torres, en representación de las enfermeras y samaritanas de la Cruz Roja, hicieron uso de la palabra antes de procederse a la inhumación de los restos del distinguido servidor público.

Un destacamento del regimiento de Artillería "Tacna" rindió los honores militares de rigor. Tropa de la Escuela de Ingenieros, que está reemplazando al personal del Cementerio que se encuentra en huelga, procedió a la sepultación.

El Comité Central de la Cruz Roja de Chile se reunirá extraordinariamente el miércoles próximo, para rendir oficialmente homenaje a la memoria de quien fué su presidente durante largo tiempo, y uno de sus más distinguidos servidores.

EN HUELGA EL PERSONAL DEL DIARIO "EL DEBATE"

Llegó anoche hasta nuestra redacción la directiva del Sindicato Profesional Mixto del diario "El Debate", acompañada de dirigentes de la Federación de Trabajadores de la Prensa, para expresar que el personal de ese rotativo se había declarado en huelga, debido a que la gerencia procedió al despido de seis obreros.

Expresaron los dirigentes que la directiva había buscado una solución al conflicto, sin encontrar ninguna acogida de parte del representante de la Empresa, señor Samuel Báez, y que en vista de su actitud, el personal acordó declarar una huelga de brazos caídos, en carácter indefinido.

"El directorio del Sindicato, agregaron— tenía pendiente un acuerdo con la gerencia en el sentido de que, si había necesidad de reducir personal, se hiciera de común acuerdo, dándose preferencia, en todo caso, a aquel personal que reúne requisitos para acogerse a la jubilación. La Empresa no cumplió con este acuerdo, lo que movió al personal a adoptar la resolución a que nos referimos".

EXPOSICION DEL CORO UNIVERSITARIO, MAÑANA

La Exposición de pintores nacionales, auspiciada por el coro de la Universidad de Chile, que debió ser inaugurada el miércoles pasado, junto con la Sala de Exposiciones en la Casa del Coro, Lira 150, será inaugurada mañana, a las 20 horas.

SITUACION ECONOMICA DE LOS EE. NOTARIALES Y DE BIENES RAICES

Mañana, a las 19.30 horas, en el local de la CEPCH, Catedral 1111, 2.o piso, se reunirán extraordinariamente y en asamblea general, los empleados de Notarías, Conservador de Bienes Raíces y Archivo Judicial de Santiago, a objeto de considerar la delicada situación que les crea la forma en que la Comisión de Hacienda de la Cámara de Diputados está despachando su proyecto de aumento de aranceles y, además, los continuos atrasos y dilaciones que tiene este estudio, que se arrastra desde fines de enero de este año en dicha Comisión, sin que haya visos de su próximo despacho.

A esta reunión concurrirán la directiva nacional, el directorio del Sindicato Profesional de Santiago y los delegados de cada Notaría, elegidos oportunamente, como también delegaciones de Valparaíso, Rancagua, San Antonio y otros puntos, y la totalidad de los empleados de estos servicios en la capital.

Tablas de trabajo para Juntas de Conciliación

Las Juntas de Conciliación tienen las siguientes pautas de trabajo para la semana que se inicia hoy:

JUNTA PERMANENTE

Miércoles 25.— PRIMERA SESION.— 16 horas, Sindicato Ind. con Mina Merceditas El Volcán, 2.a audiencia.

SEGUNDA SESION.— 17 horas, Sind. Ind. con Cemento Cerro Blanco, 3.a audiencia; Sind. Ind. con Soc. de Vinos de Chile.

JUNTAS ESPECIALES

Martes 24.— CONSTRUCCION — 15 horas, Obreros con Ignacio Hurtado Echeñique, 3.a audiencia.

Martes 24.— METALURGICA — 18 horas, Obreros con Sociedad Metalúrgica, 1.a audiencia; Sind. Ind. con Sartoti e Hijos Ltda., 2.a audiencia.

Jueves 26.— TEXTIL.— 17 horas, Obreros con Waghi Sarqui y Hnos. Ltda., 1.a audiencia; Sind. Ind. con Moisés Yunis; Sind. Ind. con Ricardo Wiese; Sind. Ind. con Miguel Abogabir e Hijos.

S. E. asistirá a inauguración Exposición de Pintura Fr

Con asistencia del Presidente de la República, Ministros de Estado, autoridades universitarias, personeros de las actividades artísticas y representantes de la prensa ... ron los expertos, ... en llamarla la "fo... raíso", por su prod... tría en la ejecución ... mas predilectos. E...

DE LA SECRETARIA DE DON ARTURO MATTE.—

"LAS MUJERES ENTREGARE... RESPONSABILIDAD DE GOB...

Expresó la regidora de Temuco, señora Ethel Cook de López, durante la grandiosa concentración femenina, efectuada ayer en la capital de la frontera

El candidato nacional a la Presidencia de la República fué objeto de impresionantes homenajes de afecto y adhesión de miles y miles de mujeres de todas las condiciones sociales y políticas

El más trascendental acto cívico organizado por las mujeres de Cautín, se efectuó ayer con la proclamación de la candidatura del abanderado de las fuerzas del trabajo, Arturo Matte, en el Teatro Municipal de Temuco.

Delegaciones venidas de las más apartadas regiones de la zona austral se concentraron en dicho recinto, donde el nombre de Arturo Matte fué aclamado como el futuro Presidente de la nación.

La concentración se caracterizó por la presencia de mujeres pertenecientes a las más variadas actividades públicas y privadas, que desde las primeras horas de la tarde de ayer empezaron a llenar las aposentadurías del moderno teatro de Temuco, cuyo interior presentaba un impresionante golpe de vista por la profusión de banderas chilenas, retratos y afiches de Arturo Matte.

El teatro se hizo estrecho para contener a la entusiasta concurrencia, debiéndose instalar parlantes en la calle para hacer oír los discursos de las dirigentes feministas y de Arturo Matte, que pronunció una recia improvisación.

A la llegada de Arturo Matte al proscenio, la desbordante concurrencia se puso de pie y cantó con entusiasta énfasis nuestro himno patrio, seguido de una estruendosa ovación que se prolongó por varios minutos.

Presidieron este imponente acto cívico, además del candidato nacional y su esposa, la señora Ester Alessandri de Matte, la presidenta del comando femenino de Cautín y regidora agrario-laborista de Temuco, señora Ethel Cook de López; la vicepresidenta nacional de la organización femenina conservadora-tradicionalista, señora María Vergara de Salas; la dirigente nacional de la misma organización, señorita Ester Ugarte; la dirigente nacional de las mujeres liberales, señora María Correa de Cruz, y las destacadas dirigentes, señoras Elvira Matta de Undurraga y Emilia Bevan de Cortínez. Además se encontraban, especialmente invitados, los senadores de la agrupación, señores Jaime Larraín y Gregorio Amunátegui; los diputados de Cautín, señores Alfonso Salazar, Enrique Campos, Gustavo Loyola y Julián Echavarri; el presidente del Comando Provincial de Cautín, señor Manuel Montiel; el Alcalde de Temuco, señor Eduardo Rodríguez Venegas, y el dirigente del Partido Democrático de Chile y regidor, señor Zenobio Gutiérrez.

LA PROCLAMACION DE MATTE

Impresionante y sin precedentes fué la entrada del candidato nacional Arturo Matte al Teatro Municipal, que presentaba un golpe de vista soberbio. Miles de mujeres lo ovacionaron y aclamaron su nombre en forma prolongada, mientras él, visiblemente emocionado, contestaba este homenaje con los brazos alzados. Acallados los aplausos la banda rompió con los acordes del himno patrio, que fué coreado con fervoroso entusiasmo.

Dió comienzo al acto, con un discurso que mereció continuas ovaciones de la concurrencia, la presidenta del Comando Provincial Femenino mattista, señora Ethel Cook de López, dama que entre otras cosas expresó lo siguiente: "La mujer de Cautín jalona un broche de oro en la conquista que ha venido alcanzando a través de su desarrollo cultural, junto con el progreso evolutivo que ha caracterizado al siglo veinte, y que constituye una esperanza de paz y amor en estas luchas ideológicas que convulsionan al mundo actual". Y agregó más adelante: "Dura pero hermosa tarea será para nosotras esta lucha presidencial, que llevaremos adelante con ímpetu inquebrantable. De esta voluntades unidas en pujante ritmo, en grande y patriótico esfuerzo, entregaremos en manos de Arturo Matte, la inmensa responsabilidad de gobernar y levantar un pueblo abatido y ansioso de mejores días".

En brillante improvisación habló en seguida la señora María Vergara de Salas, vicepresidenta nacional de las mujeres conservadoras tradicionalistas, la que hizo un fervoroso llamado a las mujeres de Chile, para que se unan en esta cruzada de recuperación nacional en torno a Arturo Matte, que encarna las más puras esperanzas de todo un pueblo.

Luego habló a nombre de las mujeres liberales de Cautín, la dirigente femenina, señora María Vergara de Valenzuela, que en vibrante pieza oratoria exhortó a las mujeres chilenas a cumplir con sus deberes cívicos con conciencia ciudadana y ejercitando sus derechos electorales con criterio patriótico "para que el gran benefactor de las clases humildes e insigne ciudadano, Arturo Matte, obtenga un esplendoroso triunfo en la jornada de septiembre próximo".

PRESENCIA DE LA MUJER OBRERA

Ocupó la tribuna, después de un importante discurso de la dirigente señora María Correa de Cruz, la dirigente obrera de Temuco y organizadora del departamento femenino del Partido Democrático Nacional, señora Cremilda de Soto, la que expresó en uno de los acápites de su pieza oratoria: "Ocupo esta tribuna de libertad y de justicia, en nombre de las mujeres democráticas de esta zona, que nos sentimos genuinas representantes de las mujeres obreras de Chile. Los sectores populares no podían permanecer al margen de una acción que inspirada en los más sanos y puros principios de honradez cívica, llevará a la Presidencia de Chile al recto y prebo ciudadano Arturo Matte".

MATTE ACLAMADO POR LAS MUJERES

Habló en seguida la señorita Angelina Said, cuyas breves palabras merecieron entusiastas aplausos de la concurrencia. En su discurso ofreció la incondicional y fervorosa adhesión de las mujeres conservadoras-tradicionalistas de la frontera al candidato nacional.

En seguida se anunció que hablaría el señor Matte por la speaker de este magnífico acto. La concurrencia que repletaba el amplio local, se puso de pié con un entusiasmo pocas veces visto en esta clase de concentraciones y durante varios minutos ovacionó al candidato en una forma ...

OCHO HERIDOS EN CHOQUE DE AUTOS

Ocho personas resultaron heridas de mediana gravedad en la violenta colisión de dos automóviles ocurrida ayer en la madrugada en Simón Bolívar con Pedro de Valdivia. En esa esquina se estrellaron los automóviles EP-562, guiado por Guido Pinto Urquieta, con el auto BE-51, manejado por Miguel Fuentes Pinto, que corrían en sentido contrario y que, según las averiguaciones, se encandilaron mutuamente con la potente luz de sus focos.

A consecuencias del accidente resultaron heridas las siguientes personas: Laura Jara Jara, Zenteno 2460; Teresa Carvajal Castro, Salomón Domar 4829; Toribio del Río González, Montenegro 2333; Irma Méndez Castro, María Jiménez Peña, Mario y José Peña Fonseca e Isabel Ruiz Araya.

Intentó suicidarse condenado a muerte

Hoy o mañana, el receptor de turno del Juzgado del Crimen de Peumo habrá de notificar a los condenados a muerte Víctor Ortega y Fernando Soto, del "cúmplase" de la pena. Será el último trámite judicial, ya que 72 horas después ambos homicidas serán ejecutados, según resolución de la Corte de Apelaciones de Santiago, en la Cárcel de Peumo.

Pero Víctor Ortega que ha jurado que no será muerto por los fusileros, dió ayer motivo para que se le vigilara estrictamente, pues intentó suicidarse ingiriendo cinco papelillos de anilina para zapatos. Examinado por los médicos del penal, se pudo comprobar que sólo sufrió un trastorno intestinal. El juez de Peumo ordenó que ambos condenados sean esposados en sus respectivas celdas para impedir cualquier intento de eludir la severa sanción de la justicia.

Como la Dirección General de Prisiones ha expresado por medio de sus voceros oficiales que dicho penal no ofrece suficiente seguridad, la Corte Suprema ha facultado al juez de Peumo para ordenar el traslado de los reos a la Cárcel de Rancagua o a la Penitenciaría de Santiago, lo cual deberá ser resuelto por el magistrado antes de la notificación.

LA VERDAD SOBRE LA HUELGA DEL PERSONAL DE BENEFICENCIA

Declaración del Comando Unico de huelga

La verdad sobre el movimiento huelguístico de Empleados y Obreros de la Beneficencia no ha llegado a conocimiento de la opinión pública, debido a que cierta prensa y algunas radios, a pesar de haber recibido informaciones fidedignas del Comando Unico de Huelga, no le ha dado publicidad.

La absoluta unidad de este movimiento ha significado el hecho de mayor envergadura y de excepcional importancia en las luchas gremiales de estos últimos meses, ya que por primera vez en la historia gremial de la Beneficencia, se han plegado a esta huelga, la Asociación de EE. Administrativos, ambas Confederaciones de Sindicatos de Beneficencia, la Confederación de Asistentes Sociales, Dietistas, Enfermeras y Matronas; es decir, la totalidad del personal de estos Servicios.

Que algunas organizaciones que no corresponden a las ya anotadas y que aparecen en la prensa, especialmente en el diario LA NACION, son simples grupos no reconocidos, y cuyas finalidades son contrarias y ajenas a los intereses de los Empleados y Obreros de la Beneficencia, como en el caso del señor Fuentes Gazmuri, quien no pertenece a los Servicios.

Cualquiera información ordenando la vuelta al trabajo, que no emane del Comando Unico del personal en huelga, no es efectiva.

Por consiguiente, los únicos autorizados para ordenar el regreso al trabajo, una vez solucionadas las peticiones del personal, son los miembros del Comando Unico de Huelga, representado por los siguientes compañeros:

REGULO ROSSON DEL PINO,
Presidente.

CARLOS RODRIGUEZ GONZALEZ,
Secretario.

MARIO CABALLERO IBARRA,
Secretario de prensa.

Santiago, 22 de junio de 1952.

FERROVIARIOS DE SANTIAGO

PROCLAMAN AL CANDIDATO NACIONAL SEÑOR

ARTURO MATTE

el miércoles 25 del presente, a las 7.15 P. M., en la Secretaría Ferroviaria, de Erasmo Escala 3275 (al llegar a Matucana).

Escuche la palabra del candidato. Sea puntual.

LUIS GARRIDO C., presidente Comando Nacional Ferroviario Candidatura Matte. — CARLOS VELASQUEZ C., secretario.

COMITE MATTISTA DE CA... DE SEGURO OBLIGATOR...

Se cita, en el carácter de urgencia, a los em... del Comité Mattista de la Caja de Seguro Obligatorio ... reunión que se celebrará el martes 24 del presente, ... 7 P. M., en San Antonio 79, local del Comando Na... de Empleados Mattistas.

CITACION A LOS EMPLEAD... MATTISTAS AHORRONAC...

A pedido del presidente del Comité, se cita a ... los compañeros simpatizantes con la candidatura ... dencial de don Arturo Matte, para el martes 24 del ... sente, a las 19 horas.

Se ruega la asistencia y puntualidad en la hora, ... haber puntos de suma importancia que tratar, relacio... dos con la próxima proclamación de nuestro abo... rado.

PABLO SCHMITH ... Secretario.

CITACION

COMITE HIPICO MATTIS...

Se cita a reunión del Comité Hípico Mattista ... lunes 23 de junio a las 7 P. M., para activar la ... ganda y tratar sobre la proclamación de nuestro ca...

Garantía segura de democracia, libertad y de justicia social es candidatura de P. E. Alfonso"

...al proclamarlo Constitución, el ...idente comunal

...TITUCION, 22. — (Por ... Ramírez. Enviado Es... Constitución vivió una memorable jornada ... recibir en medio de un ... entusiasmo al aban... los partidos de centro... señor Pedro Enrique

... de la lluvia caída du... el día, en esta zona, ... de personas se agol... la Estación para tri... una cariñosa bienvenida, ... antorchas, banderas y ... Un inmediato se or... improvisado desfile. ...nió al señor Alfonso ... de su comitiva has... ...tro de la ciudad, donde ... efecto el acto de pro...

... Alfonso había recibi... el homenaje de los pue... a lo largo de la línea ...ica y Constitución qui... ...presarle su adhesión y la ... arrestable en su triun... los comicios de septiembre. ...pos como Corinto, Curti... ...Talleruillo, Toconey, Pi... y Forel, se vaciaron a ... estaciones de cada estación ...dir un homenaje sincero ... al candidato de los ... de avanzada. Allí los ... se congregaron, mu... de niños acompañados de sus ... hese a las inclemencias ...po, para exteriorizar su ... el señor Alfonso. Coros ...dos entonaron cancio... ...vas, y mientras el tren ... en marcha, rumbo a ...ción, miles de voces acla... el nombre del candidato ... fuerzas democráticas y ...itas.

...do informado este Envia... ...cial que sólo el señor ... Aguirre Cerda había reci... ...tas muestras de adhesión ... pueo por estos esforzados ... pueblos de las pro... de Talca y Maule.

...ruro de Constitución es... ...a repleto de un público en... ...a y vibrante cuando llegó ...or Alfonso. Muchas perso... ...quedaron sin presenciar el ...ífico acto. El local estaba ...mente adornado de ban... ...nacionales, insignias, car... ...guirnaldas de flores y ...nos cuadros. En el escena... ...ha sido colocada una gran ...era nacional, rodeada de ...as y guirnaldas de flores, ...enmarcando las camelias.

...MOCIONANTE GESTO. — ...rso de gran contenido hu... ...y que emocionó al público ...ado en el teatro, fué la ...ega de un ramillete de flo... que hizo al señor Alfonso el ...rfanito huérfano, de 7 años, ...nto Sierra, quien le expresó ...ndidato: "Esta es, señor Al... una demostración de la ...ranza de que todos los niños ...Chile encontraremos nuestro ...ro durante su gobierno". ...ñor Alfonso lo abrazó pro... ...damente emocionado y el pú... estalló en vítores y aplau...

...PROCLAMACION. — Pro... ...a don Pedro Enrique Al... como genuino y legítimo ...didato a la Presidencia de la ...blica de todos los partidos ...vanzada social de Chile, el ...or René Peña, en represen... del Comando Unido de ...-izquierda y de los gremios ...dicatos de esta ciudad, anu... ...ó, a continuación, el sig... ...ndo de las cuatro candida... ...Ibáñez, expresó, va con ...ansada y añeja predicando ...scobismo", sin ningún signi... ...do nacional y sin otra mira ...reemplantar en nuestro país ...más negra y oprobiosa de las ...tas que recuerda nuestra ...toria". "Matte, por su parte, ...puede ofrecer, sino el re... al oscurantismo egoísta y ...feudalismo individualista, don... ...s conquistas de los trabaja... ...chilenos serán borradas por ...desafada reacción de la dere... ...conómica". "Allende—agre... el señor Peña— muestra el ...ino propicio hacia la dicta... ...dura galinista, que no es sino la ...ente de la democracia chile... "No tendremos pan, libert... y cultura, sino durante el ...tiempo que va a implantar en ...este país el señor Pedro En... Alfonso, con la colabora... ...decidida y entusiasta de los ...dos que forman la combina... de centro-izquierda". "Por ...estamos con él —terminó ...festando— porque es una ...ntía para la supervivencia ...s altos principios de De... ...acia, de Justicia Social y de ...ad".

...TOLERANCIA RELIGIOSA ...señorita Otilia Zamorano, ...ndo los consejos de Su Santi... ...Pío, a las Juventudes ca... ...de todo el mundo, expre... que la preocupación pri... ...dial del cristianismo, es dar a ...pueblos una condición huma... ...dida. "Por eso los católicos ...nos —expresó— estamos con ...Pedro Enrique Alfonso, uni... ...garantía de paz social, de tra... ...de libertad, y durante cuyo ...mpo serán respetadas todas ...creencias, sin ninguna discri... ...ción, como han venido ha... ...ndo los gobiernos de los ulti... ...catorce años". Citó la reu... ...de los párrocos de Santiago, ...cual se discutió el ...blema presidencial, y la posi... ...de los católicos frente a las ...candidaturas. Dijo que el ...al don José María Caro ...ejado la posición de la Igle... ...la actual contienda elec... ...manifestando taxativamente ...ninguno de los actuales can... ...representaba el pensa... ...de la Iglesia Chilena, co... ...ncia atribuirse el señor ...Larraín. "Todos los católi... ...tienen libertad de ele... ...Presidente que les ofrezca ...de paz social, y respeto ...particulares creencias, elimi... ...unicamente al candidato ...Partido Comunista. Mienten ...aseguran que Matte re... ...a los católicos. La de... ...del Jefe de la Iglesia ...no pudo ser más oportu... ...contundente en este senti... ...terminó diciendo la señorita ...Zamorano.

...LA VOZ FALANGISTA ...señor Alfonso Naranjo, alto ...ente sindical de la Falange ...nal, dijo: "Alfonso conquis... ...la ciudadanía de Chile, de ...a cordillera, y de sur a nor... ...porque es la única fuerza ca... ...de acallar el ruido de las ca...

...denas que representa al nazi-fascismo ibañista. Son elementos perturbadores e incapaces, que van por los caminos de Chile con la escoba al hombro, sin ofrecer otra cosa que la amenaza denigrante de una negra y oprobiosa tiranía".

Por el contrario —expresó en seguida—, el señor Alfonso no sólo es una garantía de paz y de trabajo, sino de pan para el pueblo, que vive ansiando mejores destinos para él y para sus hijos".

ORIGEN DEL SOCIALISMO

El Dr. Juan Garafulic, a nombre del Partido Socialista de Chile, analizó el nacimiento del socialismo como resultado del derrumbe de la tiranía ibañista, y la actitud de entrega al imperialismo soviético, de nuestras riquezas y de nuestra libertad por los comunistas criollos. Hizo un análisis somero de los gobiernos que siguieron al triunfo del señor Aguirre Cerda el 25 de octubre de 1938, en todos sus aspectos. Afirmó que el señor Alfonso significa la superación del programa de realizaciones ideado por el gran Mandatario don Pedro Aguirre Cerda. Fustigó enérgicamente las pretensiones de Ibáñez, manifestando que es incapaz de gobernar el país, porque no reúne ninguna dote de estadista, y será como una veleta sujeta a los vientos que soplan a su alrededor, y juguete de las ambiciones bastardas de los hombres que lo rodean, que no llevan otra finalidad, que la venganza, el odio y el asalto al Poder.

SIGNIFICADO DE UNA POSICION

El señor Patricio Hurtado, a nombre del Partido Conservador, puso de relieve las razones que mueven a conservadores católicos para estar junto a la candidatura del señor Alfonso. "Estamos siguiendo —dijo— los principios de Cristo, al estar al lado de los pobres, y no con los poderosos del dinero. No significa ser cristiano golpearse el pecho en las iglesias, sino comprender los problemas que los preocupan y los inquietan". "Por eso —agregó— estamos mano a mano con los radicales y los otros partidos de avanzada, pues conjugen, como nosotros, el mismo Evangelio, de dar el pueblo lo que en justicia merece. Sólo en esta forma daremos a los trabajadores chilenos tranquilidad social, seguridad de vivir una existencia humana, digna de seres civilizados".

"Cada época tiene una misión histórica que cumplir —terminó diciendo el señor Naranjo—, la de hoy es convertir la democracia política en democracia económica."

LABOR REALIZADA. — El señor Pedro Enrique Alfonso habló durante cincuenta minutos, haciendo un documentado balance de la labor realizada durante los últimos catorce años de gobierno de los partidos de izquierda y centro-izquierda. Se refirió a los problemas económicos de la producción, a la educación, a la habitación, a la agricultura, que debe merecer una preocupación primordial durante su gobierno, para hacer un país industrialmente fuerte. "Sólo estableciendo un equilibrio entre la industria y agricultura —declaró— conquistaremos el pan para nuestros hijos y haremos la grandeza material del pueblo". Se refirió, más adelante, a la necesidad de establecer créditos baratos y a largo plazo, precios justos y oportunos, abonos fáciles para los pequeños y medianos agricultores y poder comprador estable".

"La tierra —declaró enfáticamente— debe ser trabajada, de otro modo el propietario se transforma en un enemigo de la sociedad y se hace, por consiguiente, acreedor a las sanciones que las leyes establecen".

"La mujer —terminó diciendo— que sabe del dolor de crear y de la angustia de esperar, sabrá en el momento oportuno, fijar los destinos de Chile, cuya finalidad más esencial es forjar un bienestar para las generaciones del futuro que están ahora constituidas por los niños de hoy".

REGIMEN DE TOLERANCIA. — El senador señor Ulises Correa informó al público que se había obtenido la dictación de un decreto que destina las sumas necesarias para la construcción de la Escuela Industrial de Constitución, arrancando largos aplausos por ser una de las aspiraciones más sentidas de los habitantes de esta zona. A continuación, declaró: "Se han gastado toneladas de tinta tratando de revivir las luchas religiosas perdidas ya en la noche de los tiempos". Demostró cómo durante los gobiernos que siguieron al triunfo del señor Pedro Aguirre Cerda, no sólo habían sido garantidas sino favorecidas las actividades religiosas a lo largo del país, mediante la ayuda a los colegios congregacionistas, la celebración de Congresos Eucarísticos y la creación del Cardenalato durante este período de absoluta y total tolerancia religiosa. Dijo que durante los gobiernos liberales los Congresos Eucarísticos se habían celebrado en el Parque Cousiño, mientras que durante el Gobierno del señor Pedro Aguirre Cerda se había levantado un altar monumental frente a la Moneda, decretando el mismo Gobierno la suma de cien mil pesos para su financiamiento. "Cien millones de pesos —agregó— se han destinado para la reconstrucción de iglesias en la zona destruída por el terremoto de 1939".

EL RADICALISMO ESTA FERREAMENTE UNIDO, DECLARO DON LUIS A. CUEVAS

En manifestación a Gustavo Osorio M.

Durante la manifestación que sus numerosos amigos y correligionarios ofrecieron el sábado en el Estadio Nacional, al señor Gustavo Osorio Melo, con motivo de haber sido designado Consejero Nacional del Partido Radical, el connotado dirigente de esta colectividad política, ex Vicepresidente de la República y ex Ministro de Estado, don Luis Alberto Cuevas, pronunció un brillante discurso cuyo texto insertamos a continuación:

"Debemos apoyar leal y abnegadamente la candidatura de don Pedro Enrique Alfonso, porque ha aceptado nuestros puntos de vista, frente a los más palpitantes problemas nacionales y especialmente los que se refieren a las reivindicaciones justas e inmediatas de la clase trabajadora del país", dijo ayer don Luis Alberto Cuevas, en la manifestación que se ofreciera a don Gustavo Osorio Melo, con motivo de su designación como Consejero Nacional del radicalismo.

Después dijo el señor Cuevas: "Si esta cooperación no es desinteresada y total, sería la negación misma de nuestro antepasado de lucha al servicio del Partido y de las clases progresistas del país. Nuestro movimiento, al prestar esta cooperación, hace plena fe de los propósitos manifestados por el señor Alfonso de luchar por la derogación de la Ley de Defensa Permanente de la Democracia y de la reforma de la actual Ley Electoral".

ESTRUCTURA ANTICUADA. — En seguida el señor Cuevas, haciendo un análisis espectral de la política nacional, manifestó que la candidatura del señor Matte no tenía opción alguna, pues las fuerzas que lo apoyaban estaban en abierta contradicción con las aspiraciones nacionales. Dijo que la actual estructura política y económica del país era anticuada, que no correspondía al proceso de industrialización, en que enormes masas que antes no tenían un poder comprador, se habían incorporado a los nuevos standards de vida y condición civilizada. Sin embargo, declaró, la producción de alimentos del país no ha correspondido a este nuevo poder consumidor.

D. Luis A. Cuevas

"El Partido Radical está más unido que nunca en torno a Pedro Enrique Alfonso".

A continuación, el señor Cuevas expresó que los líderes de las clases media y trabajadora, contarían con la adhesión total de sus representados, en cuanto interpretarán cabalmente las aspiraciones y los intereses de ellas.

Finalmente, dijo el señor Cuevas: "El señor Osorio Melo, ha interpretado íntegramente esta línea de lucha, sin vacilación alguna y con el firme propósito de defender los intereses del pueblo. Nada nos separa, entonces, en este instante. Todos estamos unidos en la común aspiración de elevar las condiciones de vida, de trabajo de las masas asalariadas de nuestro país".

UN LEGIONARIO. — "Gustavo Osorio es un legionario del Partido y recordando esa frase romana, debemos decir que él ha sabido representar dignamente el honor de la Legión. El Partido, entonces, se siente fielmente interpretado por Gustavo Osorio". Recordando, después, una frase de Napoleón, y refiriéndose al señor Osorio, dijo que cada militante del Partido Radical llevaba en su mochila el bastón de mariscal. De simple asambleista, escalando los diversos cargos representativos del Partido, ha llegado a ser Consejero Nacional, con la aprobación unánime de sus correligionarios. Sus compañeros de luchas nos sentimos ampliamente satisfechos de este justo triunfo.

ESFUERZO COMUN. — Finalmente, refiriéndose el señor Cuevas, al angustioso momento que vive el Partido Radical, recordó que cuando los griegos encargaron a Praxiteles la ejecución de la estatua de la Victoria, este gran artista la concibió en forma de una hermosa mujer con alas, que fueron cortadas posteriormente, para evitar que la victoria abandonara a la raza helénica. A pesar de esta dolorosa mutilación, el pueblo griego, por su ciega confianza en el triunfo, fué derrotado por fuerzas bárbaras y anárquicas. Esta es la alternativa a que se encuentra confrontado el Partido Radical: "No basta con quebrar las alas al símbolo de la Victoria para que la retenga. Es necesario el esfuerzo común, vigoroso y leal, para conquistar la cuarta Presidencia de la República para el pueblo chileno".

LA MANIFESTACION. — A la manifestación de ayer, en honor de don Gustavo Osorio Melo, en el Estadio Nacional, concurrieron alrededor de 600 comensales, de los más diversos sectores del partido, quienes testimoniaron una vez más su adhesión a este dirigente con motivo de haber sido elegido Consejero Nacional del Partido Radical.

Ofreció la manifestación el primer regidor de la Municipalidad de Santiago, don Juan Martínez Camos, quien destacó la recia personalidad del homenajeado. A continuación hablaron los señores Ventura Anrique, destacado vocal del CEN; el doctor Raúl Fernández Barahona, Consejero Nacional; don Luis Alberto Cuevas, don Gustavo Osorio Melo, el diputado don Hermes Ahumada y doña Rosa Ester Jaque, que cerró la manifestación a nombre de las mujeres radicales.

POR LOS MISMOS SENDEROS. — El señor Gustavo Osorio, al agradecer la manifestación, dijo: "Caminamos juntos por los senderos que han de conducirnos a un mejor destino del Partido, a aquellos líderes doctrinarios que hoy como ayer levantaron su valiente voz y expresan su firme decisión de salvar el prestigio de nuestra colectividad política, la unidad de los radicales, en torno a una común finalidad, cual es la de encontrar la solución adecuada para obtener el triunfo del candidato don Pedro Enrique Alfonso".

"Para nosotros han desaparecido los grupos que aspiraron al Partido en las últimas luchas internas. Orientamos nuestras actuaciones en consonancia con el pensamiento de los más destacados líderes del Partido y lo hacemos, precisamente, porque ellos representan una vida limpia, plena de generosidad e inspirada en los más puros ideales del radicalismo".

UN GRAN CONDUCTOR. — "Atribuyo la espontaneidad de esta manifestación a que el festejado debe su formación política a uno de los más grandes conductores del Partido, a aquel que ha puesto su extraordinaria inteligencia y sagacidad política al servicio del radicalismo; al que ha sabido soportar con estoicismo las mayores infamias en su contra; al dirigente de la política de puertas abiertas, al que no obstante de haber ocupado las más altas dignidades de la República y del Partido, está permanentemente en contacto con los más modestos de sus correligionarios; al que una vez más se sacrifica en la forma más desinteresada, no reclamando ningún puesto de representación. Lo único que reclama en este instante, en forma imperativa y categórica, es la unidad del Partido en torno al candidato don Pedro Enrique Alfonso. Nosotros nos sentiremos orgullosos de encontrar en nuestra tienda partidaria militantes tan abnegados, eficaces y desinteresados como don Luis A. Cuevas".

UNO DE LOS MAS PUROS VALORES. — A instancias reiteradas de la concurrencia, habló doña Rosa Ester de Jaque, quien expresó que el Partido Radical tenía confianza en su destino y tenía absoluta certeza de su victoria en los próximos comicios presidenciales. Esta manifestación, —dijo— es la clara expresión de estos sentimientos y de estas aspiraciones. Se ha dicho, declaró, que en el Partido Radical no hay hombres honestos, y yo debo declarar, enfáticamente, en este momento, que nos encontramos frente a uno de los más puros valores morales y políticos de Chile, don Luis Alberto Cuevas.

Ultimos Dias

la DEMOLICION COMIENZA

la LIQUIDACION TERMINA

...No espere encontrar todo demolido
Compre en esta Liquidación
aunque sea para guardar...
después le costará más caro

Precios fuertemente rebajados

Sastrería (1º piso)

Piloto ejecutado en fina gabardina retorcida con interior escocés y entretela vulcanizada. Surtido de colores y medidas $ 1.800

Gran modelo de abrigo sport, cruzado, cuello ancho, cinturón y cartera de parche, terminados en gamuza de lana $ 1.900

Sobretodo modelo raglan hecho en fino casimir de lana, con botones por fuera y bolsillos inclinados. Todo forrado en raso de seda $ 2.200

Sobretodo derecho, modelo amplio, en finas telas de lana peinada. Enteramente forrado en raso de seda $ 2.500

Terno en elegante modelo derecho y cruzado hecho en finos casimires de hebra torcida. Diseños clásicos y colores apropiados para invierno $ 2.980

Trinchera hecha en gabardina impermeable, modelo muy cómodo y práctico para la lluvia. Terminada con forro completo de lana $ 3.350

Terno hecho en magnífica selección de casimires importados recién recibidos. Diseños exclusivos sobre colores azul, café y gris $ 4.500

Camisería (1º piso)

Corbatas de seda importada, confección propia, varios diseños y extenso colorido $ 59

Abrigadores calcetines de lana Francesa, colores unidos, en cinco tonos: perla, azul, café, verde y gris, numeración del 10 al 12 $ 98

Bufandas en fina lana, colores unidos, a rayas y cuadros en diversos matices y combinaciones de tonos $ 148

Sweaters sin mangas, en suave y abrigadora lana seleccionada, gran variedad de colores unidos $ 435

Sombrero de fieltro extra-fino de nuestra acreditada marca «Dunhill», modelo ala libre, colores a elección $ 590

Guantes de cuero color café, forrados de mucho abrigo, prolijamente terminados con costura pique $ 298

Jóvenes y Niños (2º piso)

Sobretodos modelo derecho, para niños de 8 a 12 años, hechos con casimir de lana y forrados en seda. Primera edad $ 930

Ambos con pantalón corto para niños de 6 a 12 años, hechos con casimires de pura lana, diseños muy novedosos. Primera edad $ 1.080

Elegantes sobretodos cruzados con cinturón, modelo especial para niños de 6 a 10 años, hechos con franela imitación pelo de camello, en colores gris, perla, beige, etc. Todos forrados en seda. Primera edad $ 1.100

Sobretodos cruzados (uniformes de colegios) para niños de 6 a 12 años, hechos con franela fina de gran duración, colores gris, marron, azul, etc. Todos forrados en seda. Primera edad $ 1.350

Elegantes sobretodos, cruzados con cinturon, modelo especial para niños de 6 a 15 años, hechos con fino casimir de pura lana, colores gris-perla, café-claro, etc. Todos forrados en seda. Primera edad $ 1.580

Zapatería (1º piso)

Calzados de señora, saldos, variación de modelos en gamuza y cueros, tacos altos colores café y negro $ 320

Calzados para señoras, modelos seleccionados y confeccionados en plantilla; tacos altos, gamuza, charol y cuero $ 490

Extensa variedad de calzados para señoras; modelos de plena actualidad en tacos bajos, gamuza y cueros colores verde, rojo, azul, café y negro $ 590

Calzado de caballero, suela sencilla y cuero de gran calidad; colores negro y café, emplantillados, pequeña partida, saldos de numeración $ 680

Calzado de caballero, en doble suela; confección Good Year, cuero de ternero y estampados; saldos de numeración $ 780

Calzado de caballero, en planta de goma crepe doble, confección Good Year. Solamente saldos de numeración grande $ 920

Zapatón de hombre, tipo americano, fabricación Good Year, Cueros de vaquillona muy fino doble suela colores café patinado y negro. Toda numeración $ 925

Si es de Los Gobelinos se distingue
Ahumada esq. Compañía

Publicitas S. A.

LA NACION — AÑO XXXVI — 12.619

Empresa Periodística "LA NACION", fundada el 14 de enero de 1917.— AGUSTINAS 1260. — TELEFONO 82222. — Casilla 81 - D
Presidente del Consejo y Director: RAMON CORTEZ FONCE.— Gerente: ANTONIO FERREIRA MEDINA.— Consejeros: CARLOS VASSALLO, BOLIVAR APARICIO, ELBERT HERUD y JOSE RAMSAY ALLAN. — Subdirector: GUILLERMO EDUARDO FELIU.—Jefe de Informaciones: WARINO ESPINOSA. Jefe de Propaganda: CARLOS ALZOLA.
Representantes para EE. UU. y Canadá: THE N. DE FILIPPES Co. 551 — FIFTH AVENUE — New York, 17 N. Y.
Servicio Noticioso Extranjero: UNITED PRESS ASSOCIATION. — Servicio Fotográfico Extranjero: ACME. — Agentes y Corresponsales en todas las ciudades y pueblos de Chile.
SUSCRIPCIONES: Un año, $ 1.296; seis meses, $ 656; tres meses, $ 336.— Valor del ejemplar del día: $ 4.— Ejemplares atrasados: $ 8.—

Santiago de Chile, lunes 23 de junio de 1952

EL CONVENIO CON LOS EE. UU. Y UNA ACTITUD ELECTORAL

La prensa, el Parlamento y los organismos técnicos del Gobierno han analizado públicamente y detalladamente todos los aspectos del Convenio de Ayuda Militar propuesto a nuestro país por los Estados Unidos, y sujeto, por estos días, a la ratificación del Congreso Nacional. No es, pues, ésta la oportunidad de referirnos, otra vez, a las ventajas que tal pacto acarrearía a la defensa nacional y continental, y al fortalecimiento de nuestras fuerzas armadas. Pero en cambio, es conveniente destacar el penoso espectáculo que ofrecen aquellos sectores políticos que se han lanzado contra el Convenio, no por consideraciones técnicas, ni mucho menos porque sus disposiciones contrarien principios elementales acerca de la soberanía nacional, sino que apenas por meras y bastardas necesidades de tipo político-electoral.

Tal es el caso de los dirigentes y parlamentarios que acompañan a la candidatura presidencial del senador señor Ibáñez. El candidato, que fué Presidente de la República desde 1927 a 1931, se distinguió, en su administración, desde un punto de vista internacional, por su afanoso despliegue de adhesión y conformación a cuanto el Gobierno de Washington deseaba y hacía por aquellos años; fué también, un decidido protector de los intereses del capital norteamericano en nuestro país, hasta el punto que de su puño y letra procedan convenios tales como los que entregaron al monopolio de compañías norteamericanas el suministro de energía eléctrica en Santiago, Valparaíso y Aconcagua, y el servicio telefónico en la mayor parte del territorio nacional, por períodos superiores a 90 años. Tras su renuncia a la Primera Magistratura de la nación, el señor Ibáñez continuó su fervorosa orientación pro-norteamericana, hasta el punto que ha sido considerado siempre como uno de los puntales de la amistad chileno-norteamericana, por unos, o como uno de los protectores de los intereses norteamericanos en Chile, por otros...

Repentinamente el candidato señor Ibáñez aparece convertido, por obra y milagro de sus necesidades electorales, como el candidato antiimperialista, enemigo jurado del Convenio de Ayuda Militar, promotor de cuanta manifestación se realiza en Chile "por la paz" y contra las "agresiones militares" de los Estados Unidos. ¿Por qué?

La respuesta es muy sencilla: porque el candidato señor Ibáñez está en dura competencia de masas con la candidatura comunista; y siendo los slogans "antiimperialismo", "por la paz", "contra el belicismo", "contra los pactos militares con Estados Unidos", tema principal de los comunistas en todo el mundo, la candidatura Ibáñez necesita arrebatarles bandera y votos a la sección chilena del sovietismo mundial.

Por esto, y nada más que por esto, los diputados afectos a la candidatura Ibáñez pronuncian largos discursos en la Cámara contra el Convenio; por eso mismo en las concentraciones ibañistas se denigra a los Estados Unidos y se hacen las más estúpidas y mentirosas aseveraciones acerca del Convenio de Ayuda Militar, sin importarles un ardite a los oradores ni al propio candidato —ex amigo de los norteamericanos— que las especificaciones que se atacan no figuran, siquiera, en los términos del Pacto.

En buenas cuentas, una materia de tal importancia nacional e internacional se ha debatido, criticado y obstaculizado sin seriedad alguna, sin otro objetivo que aparecer más "pacifistas" que Moscú, más "antiimperialistas" que Stalin, más enemigos de los Estados Unidos que todos los comunistas juntos.

Sería interesante saber si todos los actos y propósitos de gobierno del senador Ibáñez, aspirante a la Presidencia de la República para 1952-1958, están inspirados por orientaciones semejantes.

Un paso adelante en el camino de la cultura

La creación del Fondo Histórico y Bibliográfico José Toribio Medina, recién despachado por la Cámara de Diputados, y que dentro de pocos días será sancionado por el Presidente de la República, es un decidido paso al frente en el camino de nuestras conquistas intelectuales.

Esta conquista que hoy nos enorgullece, encierra un doble triunfo: en primer término, aquel que se ha logrado sobre los obstáculos materiales, sobre la incomprensión y la falta de horizonte mental de algunos ciudadanos; en seguida es, también, un triunfo sobre el ambiente. Porque el cúmulo de preocupaciones de orden inmediato que apremian a la población, la angustia creciente por el sustento, el vestido, la defensa sin tregua del derecho a vivir, que se ve amagado por la crisis económica, son garras que estrangulan toda fina vibración que tienda a expresarse en el lenguaje del espíritu.

No hay que olvidar, sin embargo que, desplazado el espíritu como soberano de la vida en el nombre mismo de otras necesidades que se juzgaron más urgentes, desaparece la energía vital del hombre se esfuman las altas esperanzas, se desvanecen los ideales que justifican la existencia y, de esta manera, las dificultades materiales se agravan y, a veces, su solución resulta imposible.

Sucede, por suerte, que surgen algunos personajes, que, a la manera del esclavo que en días de apoteosis le susurraba al César: "Acuérdate que eres hombre", tienen el noble impulso de recordar a las multitudes su procedencia superior y su alto destino cuando se hallan absortas en el drama de lo circundante.

Ese papel han cumplido entre nosotros los organismos y los individuos que han patrocinado y hecho realidad la ley del "Fondo Histórico y Bibliográfico José Toribio Medina". Lograron sacudir el letargo de quienes creen que el hombre vive sólo de pan y asentaron la piedra básica de un monumento nacional que significará el florecimiento y la difusión de los estudios científicos en América, teniendo como foco de poderosas irradiaciones la actividad intelectual y científica que comenzará a proliferar en Chile.

Todos los órdenes de la investigación histórica y científica abarcó la extensa jornada humana de Medina. Todos esos órdenes serán, asimismo, cubiertos por los seguidores de su obra. Con los recursos que proporcionará el Fondo Histórico y Bibliográfico serán editadas las producciones del erudito, cuyo número sobrepasa los 400 títulos, sin contar sus trabajos inéditos. Como la característica de la ciencia es su condición dinámica, su facultad de renovarse continuamente y de completarse con los descubrimientos de cada día o de cada etapa que adviene, el Fondo Histórico dará, también, a los eruditos de nuestro país, de América y de Europa la oportunidad de publicar aquellas de sus obras que se relacionen con las disciplinas ejercitadas por nuestro gran historiógrafo.

Al calificar a esta ley que ampara la cultura, como una clarinada que llama a los chilenos a consideraciones sublimes, sólo miramos por un lado su finalidad. Vista de tejas abajo y estimando su utilidad práctica, tenemos que, además del progreso científico y del prestigio cultural de Chile, se conseguirá acrecentar el renombre de nuestro país y encauzar sus posibilidades de intercambio material con el resto del mundo. Nuestra afirmación no es trivial: hay quienes afirman que ni el propagandista más inteligente y activo habría logrado extender a tan amplias latitudes el comercio francés, como lo han hecho Molière, Montaigne, Balzac y las ilustres pléyades de escritores y de artistas que han hecho llegar la fama de Francia hasta los últimos rincones del Planeta.

Del mismo modo, estimamos que, siendo conocido y respetado Chile, en atención a sus valores fundamentales, también lo será en los transitorios, porque no vanamente fué dicha la frase de honda agudeza: "buscad primero el reino de Dios... y todo lo demás vendrá por añadidura".

Las ciudades se levantan en sitios provistos de agua, propicios a la vegetación, provistos de clima apto para la subsistencia de los actuales y futuros habitantes. Las creaciones de la inteligencia deben alzarse, también, a la vera de los grandes espíritus capaces de mantenerlas, fortalecerlas y perpetuarlas. Es lo que han hecho, ahora, el Gobierno de Chile, la Comisión del Centenario de Medina, el Jefe de la Sala que lleva su nombre y los legisladores, al trazar el diseño de nuestra futura grandeza intelectual, al amparo y bajo la advocación de una figura señera: don José Toribio Medina.

AL MARGEN DE LA ACTUALIDAD INTERNACIONAL

La suerte futura de los convenios con Alemania

Firmados los "contratos de paz" con la República Federal de Alemania, y los tratados creadores de la Comunidad Europea de Defensa, de que este último país es elemento integrante, no por eso debemos dar ya como un hecho consumado la incorporación de aquella nación —el enemigo de ayer— al concierto de las democracias de Occidente. Ya se da por descontada la ratificación parlamentaria de los mencionados instrumentos en Washington, Londres y París, así como en Roma, Bruselas, Amsterdam y Luxemburgo. No así en Bonn. Por otra parte, no podemos prescindir de la Unión Soviética y su Gobierno títere de Alemania Oriental, que prosiguen trabajando de consuno por evitar o frustrar a última hora el logro de los propósitos de las democracias.

Diremos para comenzar que éstas no han exhibido en lo que mira a su política con Moscú una opinión o actitud uniforme ni permanente. En la última reunión de la Asamblea General de la NU, celebrada en París, a fines del año pasado, se aprobó, como se recordará, la designación de una Comisión que investigara en Alemania, en toda ella, la posibilidad de efectuar elecciones libres, Comisión que llenó su cometido en la República Federal, pero que hubo de dar oficialmente por fracasada su misión global, el 9 de mayo, al no permitírsele poner los pies en la República Democrática de Alemania Oriental. Por esos mismos días la Secretaría de Estado proponía la idea de una reunión de los Cuatro Grandes, pero representados por sus Altos Comisionados en Alemania, y no por sus Cancilleres. Rechazada la sugerencia por Francia y Gran Bretaña, se procedió a dar respuesta conjunta a la nota soviética del 9 de abril, que había aceptado la inspección de una Comisión, pero no de las Naciones Unidas, sino de los Cuatro Grandes. Esta respuesta occidental, del 13 de mayo, insistía en que no podría hablarse de elecciones para toda Alemania mientras no constara la existencia de condiciones que permitieran su realización dentro de normas realmente democráticas, esto es, de absoluta libertad y honradez. En cuanto a la Comisión que estudiara previamente esa posibilidad de hecho, convenían los tres Grandes de Occidente en que no fuera la de la NU —lo que, sin embargo, continuaban estimando como lo mejor—, sino otra integrada de común acuerdo por delegados **imparciales**. No aceptaban la Comisión de los Cuatro Grandes, por estimar que carecería de la necesaria imparcialidad: deberían ser a la vez jueces y partes. Una vez que la propuesta Comisión **imparcial** dictaminara sobre la posibilidad de realizar elecciones libres, se podría verificar la reunión de los Cuatro Grandes.

La víspera de firmarse los históricos convenios mencionados al comienzo de este artículo, Moscú lanzó un llamado supremo a los Grandes democráticos, invitándolos a una reunión inmediata, pese a las dificultades existentes y haciendo ver que un asunto tan complejo y delicado no podía resolverse satisfactoriamente por medio de notas. Era un recurso desesperado para detener, en el último instante el paso irreparable de la firma. Naturalmente, no se dejaron engatusar ni intimidar los occidentales.

Estampadas las firmas, los rusos intensificaron su "guerra de nervios", tanto mediante la intensificación de los tropiezos al tránsito entre ambas Alemanias, y particularmente, entre ambas zonas de Berlín —lo que hizo temer el propósito de un nuevo bloque —cuanto mediante el anuncio de la creación de un verdadero ejército en Alemania Oriental, toda vez que aquellos tratados empujaban el país a la guerra civil, y quizás al mundo a la guerra general. Parece que las Cancillerías de Londres y del Quai d'Orsay se atemorizaron un tanto, pues ambas dieron señales de patrocinar una reunión inmediata de los Cuatro Grandes, bien que no "en el más alto nivel". Era lo que había sugerido Washington a principios de mayo, y que ahora resistió firmemente, al extremo de que Gran Bretaña y Francia han debido reconocer que no es la actual la oportunidad para ninguna reunión con Rusia.

Si ésta no ha conseguido comprometer seriamente la unidad y la inflexibilidad de los Tres Grandes, en cambio ha logrado impresionar de tal manera a los poderes públicos de Alemania Occidental, que en estos momentos la ratificación de los convenios por el Parlamento de Bonn no se vislumbra como cosa inmediata ni segura. El Canciller Konrad Adenauer lo había dado por descontado, sobre la base de que sólo a la Cámara Baja (o Bundestag) le correspondería pronunciarse sobre ellos, y en la Cámara Baja la combinación gobernante se halla en mayoría. Pero la Cámara Alta (Bundesrat) acaba de decidir, por la unanimidad de sus miembros, que ella tiene derecho a veto sobre los tratados en su integridad, y no sólo sobre sus aspectos financieros (en cuanto crean o significan nuevos impuestos), según pretendía Adenauer, y pugnó en vano por demostrarlo ante la Comisión de Relaciones de la misma Cámara Alta, en una dramática reunión del día 19 último. Acordó, además, la mencionada Bundesrat no abordar la consideración de los tratados mientras la Corte Constitucional Federal, residente en Karlsruhe, no dictamine sobre la constitucionalidad de aquellos.

Tal Corte Constitucional, con poderes semejantes a la Corte Suprema norteamericana o a nuestra Contraloría para fallar sobre la constitucionalidad de las leyes y actos gubernativos, ha sido consultada en el presente caso, así por los parlamentarios como por el mismo presidente Federal, Theodor Heuss, sobre si Alemania tiene o no derecho a rearmarse, cosa no autorizada en la Constitución, redactada hace tres años, cuando nadie contemplaba aquella eventualidad. En la última quincena la Corte de Karlsruhe ha estado debatiendo si puede abordar el problema de la constitucionalidad antes del pronunciamiento parlamentario.

Si el fallo de la Corte es negativo, habría que reformar la Constitución. Mas para esto se necesitan las dos terceras partes de los votos de la Cámara Baja, con los cuales no cuenta el Gobierno.

Estas son por el momento las dificultades que amenazan a los convenios de fines de mayo de parte de Alemania Occidental solamente. Pero no son las únicas.—

VERAX.

ARTE

Exposición Julio Escámez

Resulta más atractivo dirigir nuestras miradas a la obra de un artista que empieza. De esas estampas, de esas telas, puede venir un acento nuevo, una sensibilidad inédita, un modo diferente de enfrentarse a la interpretación figurativa.

Es lo que en cierta manera sucede con Julio Escámez, joven pintor cuyas obras se exhiben en el Ministerio de Educación.

Y decimos en cierta manera por cuanto el autor de **Fiesta popular** es una prometedora esperanza, más que una realidad plena. Ahora bien, su sistema de trabajo sigue una línea tan lógica, tan sistemática, que no parece difícil vaticinar lo que el pintor logrará con el tiempo.

Ello se hace evidente en la serie de trabajos expuestos sobre la citada obra. Dibujos preparatorios, apuntes de elementos que lo integrarán —plantas, paisajes, figuras—, realizados con una minuciosidad, con una conciencia, con un fervor en lo artesanal y en el dominio de la técnica, ejemplares. Se advierte aquí una voluntad extrema de devolver al "oficio" su total jerarquía. André Fougeron ha dicho que toda decadencia estética se expresa esencialmente por un apartamiento progresivo del contenido. Y al citar al autor de **Hommage á André Houllier** no preconizamos la desviación hacia la exclusividad temática, sino un regreso hacia la coherencia entre contenido y forma.

Escámez expone litografías, xilografías, aguafuertes, témperas y óleos, variedad de géneros y de técnicas reveladora de su inquietud y del sentido integral, casi renacentista, podríamos decir, de su labor.

No sigue el artista sureño la corriente general de la joven escuela chilena derivada en cierto modo del "grupo de Montparnasse". Se aproxima a las tendencias neorrealistas, sin rehuir la **interpretación plástica** de la realidad ni el estilo basado en la afirmación escueta del trazo y en el sintetismo monumental de raíz abstracta, en especial en las litografías, lo más logrado, sin duda, del conjunto. El modo de plegar los paños y de señalar las violentas estrías del modeladoticos.

—Retrato, Muchacha del Sur, El rio— y la rigorosa tectónica composicional **—Pocuro—** están indicando que, lejos de perderse en la reproducción trivial y objetiva de la naturaleza, Escámez parte de ella para llegar hasta soluciones esencialmente artísticas.

Entre estas obras y el resto, la diferencia de valor nos parece ostensible. El proyecto —con sus trabajos preparatorios— de **Fiesta popular** no permite adivinar el resultado. El esquema mayor es más objetivo y tiene trozos de un cuidadoso y bien elaborado dibujo. Escámez no elude dificultades. En algunas figuras —especialmente en la mujer de espaldas, del primer término— ha conseguido dentro de un modelado de mucho apresto, casi escultórico, extraordinaria monumentalidad. Los esquemas pequeños a la témpera y **Domingo**, composición muy cercana por el espíritu y realización, muestran mayor voluntad de síntesis, un tratamiento por grandes planos, un ritmo arquitectónico y, dentro del estatismo, esa impresión de potencia interior dada por ciertos precursores lejanos del cubismo.

Y aquí —aun cuando algún exégeta pintoresco del artista sureño y denostador de la crítica se enoje— hemos de citar a Piero della Francesca. Sí, Escámez recuerda al pintor de Borgo de San Sepolcro, como en algunas litografías evoca a Picasso; más evidente allá el influjo, más elaborada aquí la lección del maestro malagueño.

Y ello está dicho sin reproche. Toda tela de calidad aparece dentro de la gran tradición y es engarce en la corriente venida desde Cimabué. El mismo Piero, ¿no evoca en la obra confusa de su primera época, la admiración sentida por los sieneses? Y después, ¿no sigue a Doménico Venezziano, al que supera?

Lo difícil estriba en elegir a buenos maestros y, sobre todo, en seguir a quienes son susceptibles de generar resonancias y ecos fraternos en el artista que los toma como modelo. La afinidad de espíritu favorece la eclosión de una obra original; la sumisión beata es plagio. Escámez se halla en el primer caso. Su temática vernacular está vista a través de conceptos universales. Por eso es valiosa y, más aún, por eso obtiene resultados artísticos.

A. R. R.

Mejoramiento de los terrenos

En la última reunión anual de la Asociación de los Estados Unidos para el adelanto de la ciencia, realizada en Filadelfia, entre las innumerables conferencias y trabajos presentados, el representante de la Monsanto Chemical Company anunció el descubrimiento de un nuevo producto químico destinado al mejoramiento de los terrenos, el cual ofrece grandes perspectivas como medio para lograr el aumento de las existencias mundiales de alimentos. Esta nueva substancia química, a la que se ha dado el nombre de "krilium", puede emplearse también para dominar la erosión del suelo, y promete aumentar en un cincuenta por ciento el rendimiento de las cosechas obtenidas en suelos difíciles, aun cuando el producto no es un abono propiamente tal. Este nuevo producto no tiene valor como alimento para las plantas, pero aglutina la tierra y mantiene el mantillo en su lugar, haciendo de esta manera más accesibles a las plantas en crecimiento los minerales y demás elementos que esta encierra.

Como material para el buen acondicionamiento del suelo, el krilium es de cien a mil veces más efectivo que el estiércol o los abonos preparados con este. Los productos naturales deben aplicarse con regularidad, pues solamente son efectivos durante un corto período de tiempo. Los suelos tratados con krilium permiten al aire penetrar hasta las raíces de las plantas y la efectividad de una aplicación del producto parece que dura algunos tres o cuatro años.

El nuevo producto es un derivado del acrilomitrilo, substancia que se emplea para la fabricación de fibras artificiales. Cuando se aplica a los suelos forma pequeños terrones conocidos por el nombre de "agregados", los cuales absorben el agua y permiten que cualquier exceso de ella pase sin arrastrar partículas de suelo, sin volverse lodosos, y que no se sequen ni conviertan en polvo. Debido a que poseen ciertas características semejantes a las de las esponjas, los agregados reducen la cantidad de agua que escurre de las tierras agrícolas, lo cual es un factor de importancia en los trabajos para precaver la erosión y las inundaciones.

En los suelos tratados con krilium no se han observado efectos tóxicos de ninguna clase. Tampoco ha habido indicios de que el nuevo producto impida el desarrollo de las bacterias necesarias para el crecimiento de las plantas, y no es tóxico ni para los seres humanos, ni para los animales domésticos. En la actualidad se hacen experimentos para determinar las cantidades exactas del producto que son absorbidas por las plantas, y los ensayos sobre los mejores métodos de aplicación no han sido todavía terminados. Sin embargo, a pesar de su excesivo costo actual, se sabe que una libra de krilium da el mismo resultado que el que se alcanzaría con casi mil libras de abono. Se informa, por otra parte, que este nuevo producto no se pondrá a la venta hasta el próximo año de 1953.

Esto constituye sin duda un valioso descubrimiento que vendrá a mejorar en parte el angustioso problema del abastecimiento de alimentos en el mundo.

U.

LA ENTREVISTA DE HOY

DANZA Y FOLKLORE BRASILEÑO

Las danzas folklóricas tienen su origen en la organización tribal de un pueblo, pues en la formación de una sociedad, todo acto importante de la comunidad es celebrado por medio de canciones y ceremonias de movimiento y conjunto. El nacimiento, la llegada de la adolescencia, los matrimonios, los éxitos guerreros, la muerte y aún la encarnación de los espíritus de los antepasados como así también el llamado a los elementos naturales, como el viento, la lluvia, el sol y la luna, todos han sido, en nuestro origen, motivos para que las danzas y la música hayan tenido un papel determinante, en la composición de los grupos de seres humanos o razas.

En algunos de estos casos, aseguran los expertos, esas danzas de alta tensión emocional consisten en movimientos histéricos desatinados que conducen al frenesí, la catalepsia o al trance; pero en la mayoría de los casos el fenómeno mágico es de mayor consistencia. Puede sugerir con mímica su lucha con los enemigos, las alternativas de la caza o la alegría de la Pregada de la cosecha.

El efecto mágico que caracteriza a estas danzas se debe a un hecho, que aún la más moderna civilización hace uso de ella, cuando quiere transmitir una emoción a las masas. Y se refiere al contagio inherente que existe con el cuerpo en movimiento. Estamos constituidos de tal manera, que bostezamos cuando otro bosteza, reímos cuando otro ríe a carcajadas, sentimos contorsiones musculares del simpático cuando vemos a alguien sufrir el peso de enorme carga y nos sentimos estimulados e inclinados a danzar cuando otros danzan. Cuando vemos un cuerpo dominado por el esfuerzo muscular, estamos naturalmente inclinados a sentir su reflejo en nuestra propia musculatura.

Todo esto y mucho más nos sugirió la conversación mantenida en el frío y gris día de ayer, con Haroldo Costa, secretario y miembro activo del Conjunto de Danzas Folklóricas del Brasil que nos visita.

Alto, de ojos sonrientes y juveniles, barnizado con la mezcla mágica que da el trópico americano; mezcla de piel de jaguar, de plumaje de tucán, de corteza de caucho y aceite de Babazú, así es Haroldo Costa.

En la capital carioca nació y

desde niño, como condición natural para todo el que nace en Río, ha bailado, ha actuado y cantado. Es el toque de bendición de un sol brasileño, vigoroso y vivaz. Sus estudios fueron satisfactorios, y al entrar en la Universidad de la capital, a la Facultad de Filosofía y Letras, ingresó inmediatamente al Teatro Experimental, donde ha adquirido el dominio de escena y el conocimiento de obras como "El Emperador Jones", "Calígula", etc.

De pronto lo apasionó la antropología, y de ahí el dedicar todas sus horas a la etnografía, lo condujo muy pronto a buscar el medio de expresar todas sus investigaciones.

Un grupo de amigos se reunió y se puso a ensayar en terrenos baldíos, en casas de parientes, lo que conocían demasiado, pero que nunca se había llevado al terreno de la interpretación documental. Los barrios, las callejuelas de los cerros, donde los "blocos" ensayan el Carnaval, o las casas de rituales religiosos, eran los sitios de intenso trabajo para ellos. "Buscabamos la Macumba, aquella que no se baila en los garden-party para turistas, y Caxias, un barrio de extramuros, nos dió la mejor fuente", nos dice.

"Macumba —explica— es una religión fetichista, llevada por los negros esclavos al Brasil. El culto consiste en hacer reencarnar en los creyentes el espíritu de divinidades negras. La música original de "Pontos" nos ha servido más tarde para presentar la "Macumba de Exu" con la coreografía de Gilberto Brea".

Estas danzas no han sido originalmente planeadas para ser exhibidas al público. Sin embargo, ellos han corrido el riesgo de darlas a conocer tal cual se hallan espontáneamente. Muchas veces han podido transmitir aquel hechizamiento de que hablábamos al comienzo, inherente a todo espectáculo de esta especie, primitivo y de ritmo y movimiento propicio, y tanto en Buenos Aires como en otras ciudades han tenido casos en que personas de las filas delanteras de platea han entrado en trance al igual que los bailarines.

Un día en una casa de "Santos" se hallaba participando de un candomblé, un famoso ritual que les sirvió para componer aquella danza, que ocurre una noche en Bahía, cuando se halla en su término la ceremonia, y los espíritus de los "Santos" (dioses) se apoderan de los mediums (hijos de los Santos) encarnándose "Oxossi" (Dios de la Caza y la Pesca), "Ogum" (Dios de la Guerra), "Yanssa" (Diosa de la Tempestad), "Omulum" (Dios de las Enfermedades y de la Peste), y "Xangó" (del Trueno). Ahí conoció a Mieclo Askanazi, un polaco dueño de una Librería de Arte y Sala de Exposición, quien al conocer el propósito que los guiaba les ofreció su local, para que interpretasen. Tan espontáneamente como este gesto, más tarde lo repitió ofreciéndoles presentarles al público. De este suceso hace dos años, y desde entonces han recorrido todo el país dándose a conocer, recogiendo informaciones y reuniendo un buen acopio de documentación.

Nos cuenta que traían una exposición de escultura, trajes y pintura folklórica, que debido a un accidente en Córdoba se perdió. En este accidente también se accidentó gran parte de la compañía, y se perdieron trajes y decorados, y por ello no han podido presentarse en Santiago con todo el esplendor que acostumbran.

Después de este viaje piensan ir a Europa, no sin antes preparar todo el material necesario.

Para saltar por sobre la angustia de este siglo, por la tristeza de un mundo que apenas ríe, bien podríamos pensar que sólo la alegría primitiva de la danza nos volverá al despertar de una civilización mejor, y más feliz.

R. C.

Notas del Día

COCOROCOS Y MISTELAS... El tiempo destruye en su cleptómana gavilla de las horas, de los días, de ses y los años. Enciende los petardos de octubre y la rosa caliente del estío en el lento rumor de la hojarasca y de la lluvia, de rados e inviernos que se esfuman en la bruma.

Y por este reloj de agua pasa la vida caminando en su viaje hacia el descanso y el olvido, dulces y tristes como un epitalamio.

El tiempo escribe su mensaje de musgos y de ... el árbol, en la montaña, en la piedra y en el ... ventolera de las aspas de su molino eterno ... costumbres que, junto con las cosas y los hombres —en liviana polvareda— sin estruendo y sin ... fino cedazo de la muerte.

Ayer ví morir, en la calle de Santo Domingo, una ... tigua. Era una mansión de fines del siglo XVIII ... primeros años del siglo pasado. La mataron las ... progreso para levantar una mole de cemento ... ventanas absurdas.

De la casona colonial sólo permanecía en pie ... esqueleto: los muros de adobones. Contemple el ... guán; la puerta claveteada ya no existía. Al fondo ... aún el patio con sus clásicos naranjos. El polvo ... la demolición los cubría ya como un sudario ...

Era el día de San Luis. Pensé en mis amigos Luis ... res, Luis Villegas, Luis Hernández y en algunos ... mi pensamiento regresó de súbito al pasado y los ... en un San Luis de antaño entre cocorocos y ...

La celebración de santos y cumpleaños era ... o más años una cosa muy seria e importante. ... tros padres vivían menos de prisa que nosotros y ... ños de su tiempo. Los Manuelas, los Antonios, los ... mos, los Juanes, los Julios y los Ramones se celebraban ... grande. La víspera del Santo se preparaban, en la ... a la luz de los candiles, las tortas de mil hojas y de ... mol, se cebaban las gallinas y los pavos y se ponían ... no los cocorocos, panecillos de dulce y anís, a los ... daban figuras de hombre o animal.

En la mañana del Santo, poco después del canto de ... cas, empezaban a llegar los regalos y las tarjetas ... frases de saludo y no-me-olvides en colores. Junto ... postales atroces llegaban los "íntimos" de la casa y la ... la", los que estaban "de priva" con el Santo, y con ... texto de "colgarlo", le bebían la mistela, el ponche ... en culén y canela, para seguir con el vino, la chicha ... coli. Otros preferían algo más fuerte y se dedicaban ... temprano a las "once letras" vale decir, al aguardiente.

Cerré los ojos y a mi pensamiento volvió la imagen ... casona señorial de sus buenos tiempos. En espíritu ... aldabón y dí unos golpes. Una "mulata de fuego" ... la pesada puerta y me llevó por el zaguán, pasamos ... título en penumbra, donde dormía un clavicordio, y ... dujo a un comedor inmenso. Allí, en torno de una ... como Chile, de blanco mantel y bien servida, estaba ... Luises. Los acompañaban unas damiselas vestidas ... jes y miriñaques. Me esperaban para merendar. Luis ... me obsequió un poco de rapé, Lucho Olivares me ... copita de mistela con la cortesía y la gracia de ... de Montecristo...

Después, la dura realidad... La visión pasó como ... lámpago por mis ojos. La habían apagado el estruendo ... polvareda amarilla de uno de los muros del zaguán ... baba de derrumbarse, desplomado por las pisadas ... dóras del tiempo... — M. G.

Cartas al Director

("Quisiera tener ... escrito por el público")

Atención al público en Correo de Petorca

Señor Director: Referente a la carta del señor Omar Vergara Zúñiga, publicada el 3 del actual, insinuando un mejor servicio en el Correo a mi cargo, es de mi deber dejar esclarecido lo siguiente:

1.o— El funcionario que trabaja los días domingos y festivos percibe solamente la remuneración correspondiente a medio día de sueldo por su labor durante toda la mañana. De esta forma, su atención en la tarde es —y hay que llamarla así— gratuita para con el público, que no hace "guardias", sino que sencillamente viene al Correo cuando llega el tren. Por otra parte, el trabajo de este funcionario tarda más o menos una hora, tiempo suficiente para que los interesados puedan acudir en busca de su correspondencia.

2.o— Las casillas, hasta hace poco tiempo, no estaban todas arrendadas, de modo que no hay demasiado interés por ellas. Los arrendatarios que hay actualmente mandan o vienen a retirar su correo oportunamente.

3.o— Ningún Correo de Chile mantiene puertas abiertas en días festivos, porque ello obligaría a mantener un funcionario o un portero de turno hasta la hora que el señor Vergara indica.

Agradecido por la publicación de estas líneas, saluda atte. al señor Director.— **Alberto González H.**, Administrador de Correos de Petorca.

Empleado de Curicó ofrece una permuta

Señor Director: Agradeceré altamente a usted que tenga a bien dar cabido al siguiente ofrecimiento de permuta, en la Sección "Cartas al Director", de su estimado diario:

Soy oficial del grado 11, que presto mis servicios en la Tesorería Provincial de Curicó, y por razones de salud y conveniencias familiares, deseo permutar con algún empleado de las provincias de Linares o Ñuble, o con colegas de las Tesorerías comunales. La persona que se interese, puede dirigirse a **Alfredo Mario Soto Fuentes**, Tesorería Provincial de Curicó.

Pedagogía en dibujo y en trabajos manuales

Señor Director: Con referencia a la carta publicada por los alumnos de Pedagogía en Dibujo de la Escuela de Bellas Artes, la Dirección General de Educación Secundaria, sin ánimo de abrir polémica sobre el particular, declara:

Que es un hecho irrefutable que la enseñanza secundaria no cuenta con profesores titulados en dibujo, caligrafía y trabajos manuales, para atender a las necesidades del servicio; que la falta de estos maestros se ha manifestado en forma alarmante desde el año 1939, fecha en que las Escuelas de Bellas Artes Aplicadas tomaron la preparación de este profesorado; esta evidencia hace necesario buscar una solución a tan grave problema, y ella no es otra que llevando la formación de todo el profesorado al ... dagógico; esta escuela ... es atentatoria contra ... escuela universitaria ... ni contra el actual ... sino que presentaría ... tes ventajas: formar ... sorado en un ... mente pedagógico; ... zar a una sola escuela ... ción y formación de ... rado, uniformando ... rios; facilitar la ... los alumnos, para ... cursar dos o más ... con lo que se ... casez de profesores ... los liceos de provincias ... dos títulos es fácil ... rario completo; ... convivencia entre ... profesores, y evitar ... tiempo y dinero ... con continuos ... asistir a clases en ... ferentes.— Luis G. ... Visitador General de ... Ramos Técnicos.

Sobre el asesinato de Eduardo Maggi, en ...

Señor Director: ... do dirigirme a Ud. ... doloroso hecho en que ... tima mi hijo Edgardo ... fin de rectificar lo ... corresponsal en ... día 29 del mes ...

Mi hijo Edgardo ... vala, de 22 años, ... la Caja Nacional de ... Nancagua, tuvo un ... 21 de mayo con Ramón ... Eguiguren, en el cual ... gran cosa que lamentar. ... Larraín volvió dos ... tarde con un revólver ... mi hijo en el Club ... amena charla con ... gos, y le disparó ... de cuyas consecuencias ...

Quiero dejar constancia ... este hecho, para que la ... pública se de cuenta de ... que en algunos diarios ... replicado en otra forma ... demás, ya está en ... de todo lo acontecido ... ñor Juez del Crimen ... Fernando, para su ... miento.

Agradeciendo de ... publicación, saluda ... **Elena Z. de Maggi.**

Se explota al profesorado en escuelas particulares

Señor Director: Me ... pondido imponerme ... funda sorpresa, de la ... cable explotación que ... los maestros primarios ... escuelas particulares, ... cas o congregacionistas ... gunos casos hay maestros ... con horarios iguales a ... enseñanza fiscal, ganando ... 2.000 pesos mensuales ... parten los descuentos ... Hay otros, y esto es ... lidad nueva que ha ... quienes explotan la ... como comercio, que ... tor" les arrienda la ... que hagan clases y ... te" de lo que paga el ... Así el Director obtiene ... des con los alumnos ... de hacer imposiciones, ... gabelas, por concepto de ... de profesores.

El profesor, en tal ... rece como responsable ... de recibir a los alumnos ... dinero que ellos pagan ... necesario, señor Director, ... digan estas cosas para ... guna vez se haga algo ... termine esta explotación ... se hace víctima a ... dores de la cultura, ... terio de Educación, ... con el del Trabajo, ... cer una labor conjunta ... calización para obligar ... "empresarios", llamados ... tores de Escuelas ... a que siquiera cumplan ... leyes sociales que ... maestros.— M. Arellano ...

Talca exteriorizó su adhesión a Pedro Enrique Alfonso

...nstraciones de fe ...fervor cívico dió ...candidato, ayer

...TALCA, 22. — (Por Guillermo ...Enviado Especial). —Con ...entusiasmo y gran fervor ...el pueblo de Talca proclamó ...al señor Pedro Enrique Al... ...como su legítimo abande... ...el Teatro Municipal. ...estaba totalmente lle... ...todas sus aposentadurías, ...también el fóyer y los ...El señor Alfonso llegó ...a las 11 ho... ...Constitución a las 11 ho... ...recibiendo el homenaje de los ...y empleados ferroviarios ...de Talca.

...PROCLAMACION ...INICIO

...Se inició a las 11.30 ho... ...llegada del candidato ...acompañó el Himno Na... ...miles de ma... ...banderas naciona...

...proclamó como candidato a ...Presidencia de la República de ...partidos que forman la combi... ...Centro-Izquierda, el se... ...Gustavo Correa, en brillan... ...en el que destacó la ...del veredicto de sep...

...señora Marta Cruz Coke de ...que estaba en este ac... ...los cristianos verdade... ...por suprimir la ...y el hambre de cada ...hasta a los radicales, los ...hasta a los socialistas de ...Censuró a los patronos que ...a sus obreros y ...acusándolos de no ser ...lo mismo que a los po... ...que falsean la verdad, por... ...perdido el sentido de la ...en todos los aspectos de ...nacional. Terminó rin... ...el cálido homenaje a la ...don Pedro Enrique Al... "Hablo —dijo— con la au... ...que significan dos mil ...cristianismo y más de cien ...histórica del Partido ...al cual represento ...diputados."

El diputado don Hugo Rosende, urgió al pueblo a mantener la democracia chilena, rectora de la libertad en el Continente. Aseguró que ya había terminado la etapa histórica de la democracia liberal, transformada ya en una doctrina inoperante frente a los problemas sociales y económicos de la hora actual. Dijo que habían surgido en el Continente americano, diversas dictaduras que tienen en cada país el mismo objetivo de capitalizar el descontento de las masas, su incertidumbre y su amargura. "Lo mismo ocurrió, agregó, en el siglo pasado; pero Chile supo mantener el sagrado principio de la democracia, y defender su libertad". "Lo mismo hará ahora, dijo en seguida, en estos momentos cruciales que vive la Humanidad. Por nuestra tradición histórica no podremos —agregó— tomar el camino que conduce a la Dictadura, sino hacia la democracia económica, bajo los principios de la libertad y el respeto a los derechos humanos."

"Septiembre —dijo finalmente el señor Rosende— es una encrucijada entre la libertad o la tiranía, y el pueblo elegirá la senda de la libertad."

OBRA EFECTIVA

El candidato de los partidos democráticos, señor Alfonso, en aplaudido discurso, analizó los problemas fundamentales de Chile diciendo que la actual carestía de la vida era el resultado de causas externas e internas. Dijo que "desde 1938, estamos construyendo la riqueza pública y privada, mediante la instalación de grandes empresas por cuenta del Estado, tendientes a crear el poderío industrial de Chile". "Una política está egoísta y pequeña —declaró— cuando ajusta su acción a moldes estrechos; pero es grande y digna del respeto de todos, cuando vela por las generaciones venideras, porque tenemos la obligación social de defender al niño, la sagrada obligación de velar por su salud, por la prosperidad de la infancia, que constituye la base granítica donde se asienta el porvenir de los pueblos".

GRANDEZA DE LOS PUEBLOS

"Hemos estado siguiendo el único camino —dijo más adelante— que hace la grandeza de una nación. Un país próspero, sin analfabetos, con habitaciones higiénicas y confortables, en una palabra, humanas, y creando nuevos medios de vida, es lo que queremos realizar los hombres que hoy recorremos el país llevando en nuestras manos la bandera de la democracia económica".

"Por egoísmo o incomprensión —agregó— no se llevó a cabo esta obra antes de 1938". Citó como caso concreto que la producción de cobre sólo dejaba al país un 6 o|o de utilidad en Chile y ahora sube más allá del 50 o|o. "Estos dineros —expresó— han sido invertidos en grandes industrias y empresas que están al servicio de todos los chilenos". "Cuando fuí Vicepresidente, advertí que el primordial problema de Chile era el alza constante del costo de la vida y era necesaria una política eficaz y enérgica para poner atajo al proceso inflacionista. Se nombró una comisión que se abocó al estudio de leyes antiinflacionistas; pero la oposición hizo que cuando regresó al país el señor Gabriel González Videla retirara del Congreso estos proyectos que tendían a salvar a Chile de sus funestas consecuencias.

Debo ser leal con mis principios y decir hoy lo mismo que dije entonces, de que esas leyes debieron ser discutidas, hasta ser promulgadas, porque estaba en juego el porvenir de la patria. Había que librar una lucha para formar conciencia ciudadana a través de una amplia discusión de los proyectos de ley de delito económico. Esas leyes no amenazaban a los hombres que realizan una labor honrada, sino que sancionaban a la especulación y al agio. En control del crédito tenía por finalidad orientar los prestamos hacia inversiones productivas, impidiendo la utilización de operaciones especulativas. La ley que obligaba a producir la tierra tampoco era una amenaza para los productores. La tierra debe cumplir con el rol social que fija la Constitución y las leyes. Quien no lo hace se transforma en enemigo de la paz social. También propicié la dictación de una ley que tiene por objeto impedir que se especule con la baja de la moneda".

"Llegando al Gobierno —agregó el señor Alfonso— este conjunto de leyes volverá al Congreso y con el apoyo consciente del pueblo será ley de la República".

Se refirió, más adelante, al problema del salitre, haciendo ver las dificultades continuas de las ventas al exterior por la continua alza de los costos de producción por desvalorización del poder adquisitivo de la moneda, no era posible vendarlo a un justo y equitativo precio, pues el mundo vive en un período anormal, pero cuando retorne el país a la normalidad, los consumidores no aceptarán continuar en esta situación y perderemos los actuales mercados. "Es necesario —dijo— que todos los chilenos hagamos sacrificios de acuerdo con las condiciones económicas de un pueblo viril como el nuestro, que sabrá reaccionar en defensa de su moneda, única garantía del ahorro que representa una seguridad efectiva dentro del libre juego de la democracia, en el aspecto actual de la legislación social".

Citó a Inglaterra, país que defiende su libra esterlina como si fuese su propia bandera. "Inglaterra —dijo— cifra su orgullo nacional en el valor de su signo monetario. Chile debe también alzarse con hidalguía y cooperar con nuestro Gobierno en la realización de los planes de mejoramiento económico del país".

"Tengo plena fe —agregó— y la certeza de contar con el apoyo decidido y patriótico del pueblo en esta cruzada nacional de defensa de nuestra moneda, que tiende al mejoramiento del standard de vida de todos los habitantes, a lo largo del territorio".

Analizó, en seguida, los problemas de la agricultura, proponiendo soluciones favorables tanto para el productor como para el consumidor.

Dijo que era indispensable intensificar la producción agropecuaria, para dar una alimentación suficiente y adecuada, a fin de que mañana las futuras generaciones estén en condiciones de afrontar con éxito los grandes destinos de la Patria.

Finalmente, hizo un llamado a las mujeres para que se unan en torno de la combinación de centro-izquierda que apoya su candidatura, por el bien de Chile y para el bienestar y la felicidad de sus hijos.

Atronadores aplausos recibieron cada acápite del discurso del señor Pedro Enrique Alfonso.

LA VOZ DE LA MUJER.—La diputado señora Inés Enriquez puso de relieve la responsabilidad que pesa sobre los hombros de cada mujer chilena en esta jornada electoral. Fustigó duramente a aquellos "caballeros del milagro" que de una piumada solucionarán todos los problemas de Chile. "Seamos leales a la historia de Chile —dijo— y sepamos que la única garantía de justicia social y de seguridad en el progreso, sin temor en perder el deber sagrado de la libertad ciudadana, está encarnada en Pedro Enrique Alfonso.

El señor Máximo Venegas, diputado democrático, hizo breve reseña de la labor llevada a cabo por su Partido en pro de la libertad de Chile y en defensas de los sagrados derechos de los trabajadores.

EL REPRESENTANTE DE FALANGE. — Cerró la manifestación el dirigente de Falange, don Bernardo Leighton, en fogoso discurso, en que atacó duramente las pretensiones de Ibáñez para restaurar la tiranía.

Al término de esta magna concentración, a las 14 horas, se ofreció un banquete de más de mil personas en el Estadio de Talca, donde el señor Alfonso recibió nuevas demostraciones de adhesión y de cariño de los habitantes de esta histórica ciudad.

...as mujeres proclamaron a ...lfonso en Valparaíso, ayer

...un ambiente de enorme entusiasmo y fervor cívico, las ...de centroizquierda de Valparaíso proclamaron ayer la ...del abanderado de las fuerzas democráticas y pro... ...don Pedro Enrique Alfonso.

...Pedro E. Alfonso

El local del Teatro Condell se hizo estrecho para contener a la multitud de mujeres de todos los partidos aliados que exteriorizaron su fe en el triunfo del señor Alfonso en los comicios de septiembre.

En el escenario tomaron colocación los senadores señores Manuel Muñoz Cornejo, presidente del Partido Conservador y Enrique Eleodoro Guzmán; los diputados señores Alfredo Nazar y Enrique Wiegand; la señora Raquel García de Zamorano, presidenta nacional de las mujeres radicales, la señora María Méndez de Arancibia y la señorita Alicia García; en representación del Partido Conservador, la señora Carmen Lecourt de Gardeweg; la señora Auri Castro de Valderrama, por el Comité Femenino Independiente; la señorita Silvia Soublette, por la Falange Nacional; la señora Alma Soto y la señorita Graciela Sánchez, en representación del Partido Democrático, y la señora Lucía de Ibáñez y señorita Victoria Parra, por el Partido Socialista de Chile.

EL ACTO DE PROCLAMACION

...Inició el acto de proclamación ...Alfonso, la señorita Carmen Pinto, dirigente demo... ...hablando a continuación la señorita Marta Vergara, la ...Alma Soto, la señora Raquel García de Zamorano, la ...Carmen de Gardeweg; la señorita Victoria Parra, la se... ...Luisa Devia, relacionadora de los Comités de centroiz... ...de la provincia; la señorita Berta Clavijo, el senador don ...Eleodoro Guzmán, la señorita Graciela Sánchez, la se... ...Amanda Candia, el Alcalde de Valparaíso, señor Leoni... ...Merton, cerrando la concentración, en un brillante discurso, ...presidente del Partido Conservador, senador señor Manuel ...Cornejo.

...término de la Concentración, que resultó brillante en to... ...aspectos, la Juventud Femenina Conservadora entonó ...cuya autora es la señorita Carmen Pinto, que consti... ...una hermosa pieza musical en homenaje al señor Pedro ...Alfonso.

...los oradores destacaron las relevantes condiciones de ...político del señor Alfonso, su honradez y su clara ...conducta democrática, poniendo de relieve la importancia ...el apoyo de las mujeres de centroizquierda para lle... ...triunfo al abanderado de la Democracia, la Libertad y ...Social en las elecciones del 4 de septiembre.

...anunció oportunamente que el próximo domingo las Ju... ...de centroizquierda de Valparaíso proclamarán al señor ...en una magna concentración que tendrá lugar a las 11 ...en el Teatro Victoria de este puerto.

...concluído el acto, los dirigentes de todos los partidos que ...la combinación de centroizquierda de Valparaíso y la ...se reunieron en un almuerzo de camaradería en el Res... ...Terraza", donde reinó en todo momento un gran ...de confraternidad partidaria, que ha servido para unir ...a las colectividades políticas que apoyan la candidatu... ...señor Pedro Enrique Alfonso.

...ACIONES POLITICAS

...Centroizquierda ...comuna. — El comando ...candidatura del señor Pe... ...Alfonso de la Cuar... ...se reunirá hoy, a las ...horas, en el local de la ...Radical.

...Femenino Radical de ...Pedro Aguirre Cer... ...Hoy, a las 19 horas, se ...los miembros de este ...con el objeto de impul... ...trabajos de la candida... ...señor Pedro Enrique Al... ...Asistirá el Jefe Provin... ...la campaña, senador se... ...Faivovich y la pre... ...Provincial Femenina, se... ...Sophia Torres de Perry.

...Gráfica Radical. — ...las 20 horas, celebrará ...el directorio del Núcleo ...N.o 171, con el ob... ...impulsar los trabajos de ...cultura de centroizquier...

...Femenino Radical de ...comuna. — Celebrará ...reunión mañana ...24 a las 19 horas, ...1454 destinada a ...impulso a la cam... ...electoral de los parti... ...combinación de cen...

...de Centroizquierda. ...centros "Manuel Ga... ...La Vanguardia" del ...Democrático de Chile ...reunión para mañana, ...a las 20 horas, en ...N.o 238.

...de Centroizquierda ...General de Sa... ...Chile para hoy, a las ...en el local de con... ...todos sus miembros ...de ultimar los pre... ...de la proclamación del ...Alfonso.

LA CAMARA SEGUIRA TRATANDO CONVENIO CON LOS EE. UU.

Hoy se reunirá nuevamente la Cámara de Diputados, en sesiones extraordinarias para continuar debatiendo el Convenio Militar con los Estados Unidos.

De acuerdo con lo establecido, mañana a las 17 horas deberá ser votado el proyecto, para luego pasar al Senado.

Hay seguridad de que el proyecto será aprobado favorablemente por una amplia mayoría de diputados.

COMANDO UNIDO SE HA FORMADO EN SAN JOSE

En la vecina comuna de San José de Maipo, se ha formado el comité unido de centro-izquierda que tendrá a su cargo la dirección de los trabajos electorales en favor de la candidatura presidencial de don Pedro Enrique Alfonso.

Este comité que presiden los señores Jorge Ebir Saud, radical y Félix Berrios Bustamante, conservador, ha quedado integrado por las siguientes personas: Servando de la Paz Ordenes, secretario; Luis Godoy Chávez, prosecretario; Manuel Labbé Z., tesorero, y Miguel L. Márquez Figueroa, Tobías Berrios, Jacinto Benítez Olivares, Juan Cenello Campodónico, Julio Padilla Silva y Octavio Gay Pasche, directores. También en calidad de director, forma parte de este comité el señor Joaquín González G., quien es representante ante el comité de El Volcán.

LIQUIDACION

Artículos para el hogar

LACON, paquete grande, $ 35.80

LACON en sobres, paquete, $ 8.80

JABON inglés para lavar ropa, $ 4.40

JABON Marsella, $ 4.40

DESMANCHADOR de ropa Radix, $ 15.—

ANILINAS para teñir ropa, paquete pequeño, $ 5.—

ANILINAS para teñir ropa, paquete grande, $ 12.—

ANILINA en tabletas (alemanas), para hacer tinta, $ 3.—

JABON en escamas en bolsitas, paquete, $ 8.40

TALVOX para ratones, $ 89.—

TETINES para mamaderas, transparentes, importados, chicos, $ 3.80

Id. grandes, $ 5.—

TUBOS para irrigadores, buena calidad, c|u. $ 14.—

TUBOS para irrigadores, extragruesos, acanalados, c|u. $ 24.—

Plásticos

ESTUCHES para cepillos de dientes, $ 17.80

JABONERAS rectangulares, a $ 24, $ 22 y $ 15.—

POLVERAS a $ 28.80 y $ 26.80

TALQUERAS, $ 26.80

VASOS a $ 12.80 y $ 9.80

VASOS plegables a $ 16.80

HORQUILLAS pinche, novedad, $ 1.60

HULE para cama, metro $ 150.–

HULE para cama, calidad extra, metro, $ 198.–

JERINGAS hipodérmicas, importadas, 20 cc., $ 130.–

MAMADERAS patitos, c. tetín transparente, $ 9.80

MAMADERAS patito, con tetín transparente, grandes, $ 29.80

PEINETAS de bolsillo, a $ 5, $ 4, $ 3 y $ 2.—

PEINETAS grandes con adornos, a $ 15, $ 12, $ 10 y $ 9.—

PINZAS depilatorias, buena calidad, $ 18, $ 15 y $ 8.—

Alimentos para guaguas, enfermos y convalecientes

ALIMENTO Fosfatado Hosfocal, paquete chico, $ 14.—

ALIMENTO Fosfatado Hosfocal, paquete grande, $ 25.80

ALIMENTO Meyer, paquete de 1 kilo, $ 54.80

ALIMENTO Meyer, paquete de 1/2 kilo, $ 29.80

ALIMENTO Meyer, chico, $ 16.80

PAF (cereales dilatados): arroz, maíz, trigo, paquete, $ 7.80

MAIZENA, paquete grande, $ 13.80

POSTRE para enfermos: Pudín, El Toqui (a la vainilla, chocolate, ron, etc.), paquete, $ 9.—

LECHE Nido al precio más bajo de plaza.

Accesorios

AGUJAS hipodérmicas, cada una $ 8.—

BOLSAS para agua caliente, grandes, $ 66.80

CALZONES para guaguas, latex puro, $ 20.—

Id. goma gruesa, $ 29.80

CEPILLOS para dientes, cerda pura, $ 12.80

CEPILLOS para dientes, nylon, importados, "Oriole", $ 26.80

COPAS para la vista, de vidrio, $ 9.—

CHUPETES con música y cordelito, $ 7.80

CHUPETES con argolla de baquelita, $ 7.80

CHUPETES higiénicos, Niño, $ 19.80

ESPEJOS redondos, $ 22, $ 16 y $ 12.—

GUANTES para dueña de casa, $ 24.—

HISOPOS para afeitarse, buena calidad, $ 19 y $ 15.—

HOJAS para afeitarse, americanas, paquete 10 hojas, $ 22, y cada una $ 2.40

Mire usted de cualquier ángulo y siempre verá nuestros precios bajísimos. No es una propaganda más... es una real LIQUIDACION

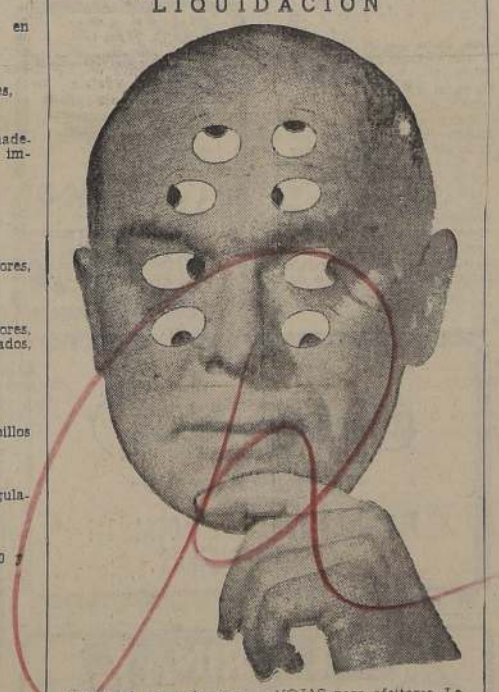

HOJAS para afeitarse, Legión Extranjera, 10 hojas, $ 11.80, y cada una $ 1.20

CEPILLO cerda natural, en estuche, $ 22.80

CEPILLOS para dientes, nylon, tipo TEX, $ 19.80

MAMADERAS Enflo, $ 58.—

MAMADERAS Evenflo, americanas, $ 120.—

MAMADERAS Firequeen, completas, $ 32.—

MAMADERAS boca ancha, importadas, $ 14.—

MOTAS, para polvos, de felpa, importadas, $ 26.—

CREMA NYLOTIS, para cutis seco, $ 30.—

CREMA NYLOTIS, para cutis grasoso, rebajada a $ 20.—

CREMA ARAUCANA, $ 33.80

LECHE facial de Werck, $ 30.—

LECHE de almendras Werck, $ 30.—

LECHE almendras Hinos, envase nuevo de lujo, grande, $ 78.—

LECHE de pepinos, frasco miniatura, $ 5.—

POLVOS FACIALES

POLVOS DEL HAREM, caja grande, rebajados a $ 53.—

POLVOS DEL HAREM, caja mediana, rebajados a $ 37.—

POLVOS DEL HAREM, caja chica, rebajados $ 24.—

POLVOS EMMA SCOTT, caja grande, valor $ 50, rebajados a $ 35.—

POLVOS BARBARA LEE, caja grande, valor $ 57, rebajados a $ 46.—

POLVOS BARBARA LEE, caja mediana, valor $ 38, rebajados a $ 31.—

ROUGE EMMA SCOTT, metálico, al costo, $ 42.80

ROUGE EMMA SCOTT, repuesto grande, $ 28.80

JABON para afeitarse Richmond, $ 14.80

JABON para afeitarse, en sobres, marca Record, excelente calidad, a precio de propaganda, $ 4.40

GOMINA RECORD, excelente calidad, sobre $ 4.40

GOMINA NYLOTIS, un producto de prestigio, sobre $ 4.40

PASTA dentífrica Esmaltina, gigante, $ 31.—

PASTA dentífrica Pebeco, grande, $ 17.80

PASTA Ipana, grande, $ 22.—

PASTA Odarsol $ 33.80

PASTA dentífrica Freshan's, grande, $ 25.—

PASTA dentífrica Dentibiol, $ 12.80

POLVOS dentífricos Dentibiol, caja $ 15.—

ELIXIR dentífrico Dentibiol, $ 20.—

CHAMPU Sinalca, líquido, $ 44.—

CHAMPU de manzanilla $ 1.80

CHAMPU de huevo La Milo, paquete, $ 2.40

CHAMPU Vitamrose, valor $ 5, rebajado a $ 3.—

CHAMPU Stallax, $ 4.40

FARMACIA "FRANCO-INGLESA"

PORTAL BULNES ESQUINA MERCED

"El pueblo no necesitó de una escoba para barrer a Ibáñez en 1931": B. Leighton

LINARES, 22.— (Por Guillermo Ramírez, Enviado Especial).— El acto de proclamación del abanderado de las fuerzas democráticas y progresistas, señor Pedro Enrique Alfonso, en esta ciudad fué cerrado en forma brillante, por el líder de la Falange Nacional, ex Ministro de Estado, señor Bernardo Leighton Guzman, quien fustigó energicamente la dictadura del ex General Carlos Ibañez, calificándolo de eterno conspirador y recordó que el símbolo que usan sus partidarios, la escoba, fué creado por el líder fascista belga León Degrelle.

BERNADO LEIGHTON G.

"Los católicos no necesitamos de la ayuda de un gobierno, al precio de la libertad"

Entre otros conceptos expresados por el señor Leighton, dijo: "Estamos luchando por restaurar la antigua grandeza de la patria, con el aporte entusiasta y decidido de los hombres de trabajo. Nos hemos unido, no en torno a promesas vanas, sino defendiendo la obra ya realizada y la que realizaremos en el futuro". "Estamos aquí —agregó—, para defender una misión sagrada. Un proceso espiritual y material efectivos que tiene por objeto fundamental hacer la grandeza de Chile y el bienestar de sus hijos".

"Habéis escuchado —dijo más adelante— la palabra de Pedro Enrique Alfonso. Más que político, Alfonso es un estadista que lucha por fortalecer la voluntad y la conciencia del pueblo, para darle también una vida más humana, más justa y más en concordancia con los principios cristianos. Este es el propósito fundamental y básico del programa que pondrá en práctica durante su gobierno".

OBRA EFECTIVA

Refiriéndose a la labor de los gobiernos de los últimos catorce años, dijo: "Conozco los desvelos de los tres últimos grandes Presidentes que ha tenido Chile, para dar a su pueblo justicia social. Hay que ser justos y reconocer la obra de industrialización, de electrificación y de aumento de la producción llevada a cabo durante estos últimos años. No se hace obra patriótica injuriando o calumniando a los actuales gobernantes. Se hace labor efectiva trazando un programa de realizaciones en favor de las masas asalariadas, que les permita en un futuro cercano disfrutar de bienestar, de felicidad y de un mayor standard de vida, compatible con sus condiciones de hombres y de chilenos".

"EL CABALLERO DE LA ESCOBA"

Dijo más adelante el señor Leighton: "Cuando veo a Ibáñez recorrer el país, enarbolando una escoba, recuerdo que cuando estuvo en el gobierno implantó la más oprobiosa y cruel de las dictaduras, y el pueblo no necesitó de una escoba para barrerlo del Poder. Bastó la voluntad firme y decidida de estudiantes y obreros, de profesionales y empleados, para que huyera de Chile, dejando tras de sí un país sumido en la miseria y entregado por entero a la explotación del imperialismo, que hoy ataca con tanto entusiasmo y un cinismo propio de él solamente. Desde entonces Ibáñez es un permanente obstáculo a toda labor de progreso nacional. En 1938, apoyó a don Pedro Aguirre Cerda, para luego levantarse en armas en agosto de 1939. ¿Por qué, si se proclamó "salvador del pueblo", en aquél entonces, no colaboró en la obra del gran estadista don Pedro Aguirre Cerda. No. El no podía hacerlo, porque no era el caudillo que llevaba la antorcha de la redención nacional. Con don Juan Antonio Ríos, su inseparable amigo, también tomó el camino contra el pueblo, entregándose como abanderado de la derecha reaccionaria. Si era "amigo de los pobres", si "era amigo del pueblo", ¿Por qué no colaboró en la obra de don Juan Antonio Ríos? Así vá Ibáñez por los caminos de Chile, predicando el "evangelio de su escoba".

"Luego siguieron los gobiernos populares —continuó diciendo el señor Leighton—. Si Ibáñez se siente "servidor público", ¿por qué no colaboró tampoco durante el gobierno de concentración nacional, que impuso la Ley de Facultades Extraordinarias? ¿Dónde estaba el señor Ibáñez para defender la libertad sindical? Hoy pregona que estaba silencioso porque las elecciones presidenciales esteban muy lejos todavía. Yo pregunto, ¿dnde está la línea de este "Caballero de la escoba? El sólo trata de aprovecharse de quienes se dejan engañar voluntaria o involuntariamente. Ibáñez se proclama también defensor de la religión, pero ¿a qué precio? Cuando su gobierno, concedió garantías a la Iglesia y a la Universidad Católica proporcionándole ayuda económica; pero al mismo tiempo, exijo suspender las Academias y los Centros de Estudios sociales y prohibió las discusiones sobre libertad política y la libre crítica de los actos de su gobierno. Quiso también que en la Catedral de Santiago se ocultase todo aquéllo que a sus ojos resultaba inconveniente. Esta ayuda no se puede recibir al precio de la libertad y los católicos no necesitamos de la colaboración de los hombres de gobierno que imponen condiciones".

"CANDIDATO DEL PUEBLO"

Agregó el señor Leighton: "También se dice Ibáñez "defensor de los trabajadores", pero durante su gobierno los dirigentes sindicales fueron relegados, deportados o desaparecidos y se destruyó el libre ejercicio de los sindicatos, y se crearon organizaciones gremiales sintéticas para destruir los movimientos de la clase obrera. También se proclama "antiimperialista" y es elogiado por un lejano país extranjero como "candidato del pueblo". Bien sabe este país por qué lo hace. Pero se equivoca rotundamente porque Ibáñez entregó por un siglo las caídas de agua de la zona central al imperialismo norteamericano. También los ricos minerales de "El Tofo". Contrató con empresas extranjeras la construcción de los caminos y de las escuelas, como si Chile no tuviera ingenieros y obreros capaces".

FALSO DEMOCRATA

"Se dice también demócrata —agregó— pero cuando los pueblos libres del mundo luchaban contra el fascismo y la sangre de los pueblos libres regaba el viejo Continente, defendiendo la libertad y la democracia, Ibáñez, "el libertario y el demócrata", también calló, no dijo nada, no se hizo presente, porque es un hombre sin carácter. Ahora dice que abandonó el poder a fin de impedir que se quebrara el valor del peso. La verdad es que el valor del peso chileno estaba ya quebrado, deshecho. "El señor de la escoba" carece de carácter para decir que abandonó el poder porque el pueblo le abrió los ojos e hizo que huyera de Chile dejando tras de sí la miseria, el odio y la ruina más espantosos".

Recordó luego el señor Leighton "La sangre universitaria derramada por la reconquista de la libertad. Dijo que los jóvenes de hoy no conocen la tragedia que significaba vivir bajo la bota oprobiosa de la dictadura del ex General. "Hace veinte años —dijo— ningún hogar tenía la seguridad de encontrar al día siguiente a su padre en su lecho y encontraba la respuesta a su ausencia en las cárceles o en el destierro. Por eso muchos de ellos van hoy tras de esa escoba. Pero es imperdonable que los adultos que vivieron ese período, puedan hacerlo a conciencia. Es incalculable el daño que están haciendo a su país, al marchar tras las huellas teñidas de sangre del Dictador de ayer y eterno conspirador de hoy".

ORIGEN DE UN SIMBOLO

"Ibáñez ha tomado como símbolo una escoba —continuó diciendo el señor Leighton— pero este símbolo fué creado por los fascistas belgas de León Degrelle, quién estaba entónces al servicio de Hitler, y hoy huye por el mundo, como una rata acorralada. "Nosotros los demócratas —agregó— no necesitamos una escoba para corregir errores, o enmendar rumbos. Nos bastan los principios democráticos, la organización de los partidos políticos, la combatividad de nuestras juventudes. No necesitamos la tiranía. El pueblo no acepta el soplonaje, el látigo ni las persecuciones. El pueblo quiere más cultura, más libertad, más democracia, más justicia social, más bienestar, que le permita alcanzar la felicidad a que tiene justo derecho. Los trabajadores tienen los sindicatos, los que serán robustecidos y organizados para que el obrero conozca sus derechos y sus deberes y contribuya desde esos centros de cultura a hacer cada día más grande la grandeza de la patria".

"Luchemos por la libertad —agregó— para que las mujeres de hoy y de mañana tengan seguridad de que sus maridos no serán arrancados de sus lechos para que sean luego asesinados por esbirros del Dictador, relegados a las islas inhóspitas o deportados a países extranjeros, privados de todos los medios de subsistencias. Para que las madres le hoy y de mañana no sufran como nuestras madres de hace veinte años. Nos basta el corazón, la voluntad y la acción puestas al servicio de una gran causa para hacer la grandeza y la felicidad de nuestra Patria".

Un atronador aplauso estalló al término del brillante discurso del líder falangista, señor Bernardo Leighton.

REGLAMENTACION DE VENTAS A PLAZO DEBE SER BIEN ESTUDIADA

Representantes de los ureros metalúrgicos que trabajan en algunas industrias como Madeco, Siam di Tella, Compañía Industrial de Catres, Ingelsac, Imresa y Socometal, pidieron ayer al Ministro de Economía y Comercio que los refrigeradores, las bicicletas, los receptores de radio y otros artículos nacionales, no sean incluídos entre los artículos calificados de suntuarios, cuya venta a plazo será prohibida, de acuerdo con la ley 10.343. Solicitaron, asimismo, que la economía de divisas que se produzca por la prohibición de importar esos artículos, se destine a la adquisición de materias primas para mejorar la respectiva producción nacional.

El Ministro señor Larraín Tejada les prometió tener en consideración esta solicitud en el estudio de esta materia que hará, a partir de la próxima semana, una comisión especial que ha nombrado para ese objeto.

EN HONOR DE DON IGNACIO URIARTE.— Miembros del Rotary Club de Santiago le ofrecerán una demostración de amistad rotaria al señor Ignacio Uriarte, presidente en ejercicio de esa institución.

Ultimamente han adherido los señores: Arturo Arrigorriaga, Juan Arbat, Italo Alessandrini, Hafez Awad, Manuel Barahona Vargas, Eduardo Benavente, Saturnino Carrasco, Carlos Droste, Víctor Doggenweiler, Luis Desmaras, Ramón Eyzaguirre, Alfonso Escobar, Laureano Estradé, Juan Edwards Cruzat, Juan Ehlers Dunker, Mariano Fontecilla Varas, Aníbal Grez, Joaquín García Norero, Miguel Lacámara, Gregorio Lira, José Martínez, Ramón Montero, Alejandro Montero, Herminio Magni, Alejandro Méndez García de la Huerta, general Jacinto Ochoa, Hipólito Oliva, Francisco Planella, Franklin Quezada, Víctor Rowe, Alfredo Reyes Molinare, Rafael Souza Fernández, Enrique Undurraga, Almanzor Ureta, Enrique Vicuña Marín, Taufik Valech, Jorge Valdés Mendeville, Antonio Valech, Federico Weiner, Ricardo Yrarrázaval Rojas.

RESIDENCIA.— Han fijado su residencia en Manuel Rodríguez 472, 2.o piso, Depto. 23, don Raúl Serrato Smith, señora Raquel Fuenzalida Infante de Serrato y su hija Blanquita; el teléfono es 80060.

MATRIMONIO.— Se ha fijado para el 19 de julio próximo el matrimonio de la señorita Valeria Donoso Bascuñán con el señor Alberto Porras Larralde.

FORMACION DE LA MUJER CAMPESINA. — El Departamento Campesino nos encarga comunicar a los agricultores la fundación de una interesante escuela para la formación integral de las muchachas del campo.

Esta obra es la primera de tal índole en Chile y será inaugurada a mediados de julio próximo.

El Departamento Campesino invita a las esposas e hijas de los agricultores y a cuantos se interesan por las familias campesinas, a la reunión de hoy a las 11.30 horas en Ejército 3, 2.o piso.

Se darán a conocer los detalles acerca de esta nueva escuela y se completará la matrícula.

ENFERMOS. — En la Clínica Santa María ha sido operada la señora Violeta Yávar de Parga. Su estado es satisfactorio.

MUSICA

Séptimo concierto sinfónico

Sir Malcolm Sargent ha vuelto a ocupar el "podium" frente a la Sinfónica de Chile. El notable maestro británico había dejado como recuerdo de su visita anterior la sensación de claridad, precisión y equilibrio que emana de su batuta. Nada hay en él de espectacular ni se presta su temperamento para impresionar con demasías de ninguna especie; eso sí, nadie podrá discutir que su equilibrio, su aparente falta de pasión, perjudica las obras que interpreta, y esto porque Sir Malcolm busca con mucha inteligencia lo que mejor cuadra a sus cualidades. Por ello obtiene el máximo de resultado sin forzar ni su mímica, regida por una elegancia de fina estirpe, ni menos su temperamento interpretativo, poco dado a expansiones y dramatismos.

En el primer programa ofrecido durante esta segunda visita a Chile, el maestro británico ofreció tres obras, dos de ellas de autores británicos. La primera fué la Obertura "Cockaigne", de Sir Edward Elgar, compositor británico que representa el primer pilar de lo que se ha llamado "renacimiento" musical inglés en el presente siglo. Esta obertura, por mucho que hable un idioma variado y lleno de efectos brillantes, no reviste los méritos de otras obras de Elgar. Es, sin duda, desmesurada ante la poca atracción que brinda su material temático, y, en general, dice poco al auditor, pese a la marcialidad de sus ritmos y otros recursos. Daremos por descontado que la versión ofrecida por Sir Malcolm Sargent extrajo de esta obra lo mejor que en ella había.

El maestro británico dirigió después la Octava Sinfonía de Beethoven. He aquí una obra en que el director supo encontrar los ángulos más favorables, para emplear las cualidades que antes hicimos notar como características suyas. Quien desee pedir en Beethoven fiereza, violencia e impulso dramático, no podrá hacerlo cuando se trata de la Octava Sinfonía, precisamente una isla en medio de la producción beethoveniana contemporánea a ella, cuyo "clasicismo" perfectamente podría llevarla a ser la "segunda" sinfonía, si se despreciara el factor cronológico, y menos aún haría pensar que iba a ser seguida por aquella explosión inmensa que trajo consigo la Novena. Pues bien, Sir Malcolm supo realzar con batuta amable, equilibrada y concisa los relieves de esta Octava Sinfonía, logrando del conjunto orquestal una versión cuya corrección y limpidez sonora destacaron sus inegables dotes.

Terminó el concierto con el estreno de la Primera Sinfonía de William Walton, una de las principales figuras actuales de la música británica. En esta Primera Sinfonía se hacen presentes las cualidades de maestría técnica que sobresalen en el estilo de este músico, de quien se conocen aquí varias obras importantes y algunas partituras para el cine británico. Un lenguaje denso, con abundancia de material y manejado dentro de una trabazón formal muy sólida, distingue a la sinfonía en sus cuatro movimientos. Es lo que podríamos llamar con justicia una obra interesante; pero ya en otras oportunidades hemos explicado que, desde nuestro punto de vista, lo interesante no es siempre equivalente de lo estéticamente logrado. Es el caso de esta Sinfonía. Su abundancia de material, su discurso sobrecargado de retórica, deja escaso terreno a la sensación de belleza. Más nos parece una manifestación de dominio técnico —en verdad muy grande—, impresión que nos confirma su cuarto movimiento, en el que se reúnen los más altisonantes efectos de percusión y un rendido acatamiento al escolasticismo, representado por la inevitable fuga, que ciertos sinfonistas contemporáneos parece que consideran indispensable colocar después de un "clímax", a la manera de las cadencias clásicas en los conciertos.

Como en la obra de Elgar, esta de Walton contó con un maestro que profundizó en ella cuanto era posible gracias a sus conocimientos y comprensión directa del estilo. Si esta sinfonía no llegó a impresionar más fué por culpa de la obra misma. La Sinfónica de Chile cooperó con el maestro Sargent en una forma excelente.

D. Q.N.

BAUTIZO Y ONOMASTICO. —Un grupo de amistades visitó en su residencia, con motivo de su santo, al señor Luis Benedicto Flores Neira. Fué bautizada en esta oportunidad su hija Lidia Jesús Flores Gómez.

DIPLOMATICAS.— La Junta Directiva de la Asociación de Consejeros, Secretarios y Agregados Civiles de las Misiones Diplomáticas acreditadas en Santiago, está organizando un almuerzo de la institución, que se realizará en los comedores del Club de la Unión el martes 8 de julio, a las 13 horas.

En dicha reunión se recibirá a los nuevos funcionarios diplomáticos llegados a Santiago en el curso de los últimos meses.

Están a cargo de la organización de ese almuerzo los siguientes señores, miembros de la directiva de la Asociación: Jorge Fernández Salazar, Consejero de la Embajada de Ecuador; Angelo da Silva Neves, Secretario de la Embajada de Brasil; William J. M. Paterson, Secretario de la Embajada de Gran Bretaña; Gonzalo Fernández Puyó, Secretario de la Embajada de Perú; Rafael Fernández Quintanilla, Secretario de la Embajada de España, y Ned C. Fahs, Secretario de la Embajada de Estados Unidos.

CONFERENCIA.— Circula la siguiente invitación:

"Eugenio Pereira Salas, presidente del Instituto Chileno-Norteamericano de Cultura, tiene el agrado de invitar a usted y familia a la conferencia de Mario Espinosa sobre Benjamín Subercaseaux, que se efectuará el 25 del presente a las 19.15 horas".

LA SEÑORA ISOLINA SILVA PALMA v. de SOTO AGUILAR.— En la serena tranquilidad de su retiro, se ha dormido para siempre doña Isolina Silva Palma v. de Soto Aguilar, entroncada a antiguos y prestigiosos hogares de Copiapó y de Santiago. Su muerte, junto con la congoja que ella provoca entre los suyos y sus relaciones sociales, es el desaparecimiento de una noble descendencia, de un ilustre hogar que, en la antigua ciudad nortina, resplandeció en las postrimerías del siglo pasado, no tan solo por las ennoblecidas virtudes que en él se practicaron, sino también por aquellos que más tarde continuaron dando lustre y brillo con sus acciones inspiradas en un hogar cristiano.

Dotada de una bondad exquisita de carácter, tuvo para quienes cultivaron su afable amistad, sinceridad espontánea, belleza infinita que irradiaba su corazón, sentimientos altruistas y una gracia inigualable, que la hicieron amada de todos quienes se acogieron en la cariñosa hospitalidad de su hogar. Vivió en el recuerdo de los suyos, y en la hora postrera de su partida tuvo junto a ella todo ese acervo valioso y romántico del pasado, de esos días de plenitud donde su espíritu pudo remontarse a alturas infinitas.

Acontece

Boguslaw Maurycy Jan León Borbowicz - Lewicki es el kilométrico nombre de un joven escritor polaco, que actualmente se encuentra entre nosotros ejerciendo actividades en el Instituto Chileno Norteamericano de Cultura. Infatigable viajero, conocedor de nueve idiomas, residió por algunos años en los Estados Unidos, donde publicó un libro titulado "La Piedra N.o 13 del Camino", en el cual recogió las crueles experiencias vividas al estar por largo tiempo recluido en campos de concentración en Europa.

Pregones. Color en frutas y verdudas. Olores en pescados. Presupuestos exiguos o abundantes. Preocupación de dueñas de casa, y alegres parloteos de empleadas con los dependientes que ofrecen sus mercaderías. Esto es el Mercado Central. Agitado, y en esta [illegible] da. Y en esta [illegible] ble y popular [illegible] gunas de nuestras [illegible] ñoras en sus [illegible] María Josefina [illegible] telier, con un [illegible] gro y sombrero [illegible] Domville de Viel[illegible] tweed, sin sombrero [illegible] abrigadores [illegible] negra, Paulina [illegible] rez en tolleta [illegible] sombrero gris [illegible] cuña de Hurtado [illegible] tón a cuadros [illegible] falda negra y [illegible] brero de [illegible] Carmen Letelier [illegible] con chaquetón [illegible] sombrero del [illegible] plumas de marti[illegible] ma moda. Teresa [illegible] Alamos, con abrigo [illegible] tic" y sombrero [illegible] Ross de Aluminé [illegible] de piel durazno [illegible] y bolsa gris [illegible] Fletschmann de [illegible] traje de dos piezas [illegible] huinchado y sombrero [illegible] mo color.

FRAZADAS

MEJOR CALIDAD — MAS BARATAS — SIN FALLAS — TODAS MEDIDAS — SENCILLAS — LANA FINA — DOBLE PAZ — JACQUARD CON DIBUJOS, ETC.
MANTAS CASTILLA — TOALLAS — TRAPEADORES
LOS MEJORES COLCHONES ELASTICOS
DEPOSITO FABRICA TEXTIL RENCA
Mac-Iver 18 (casi Alameda) — Reembolsos

SITIOS URBANIZADOS

EN SECTOR VICUÑA MACKENNA

LOTEO

"SANTA RAQUEL Y TRINIDAD"

AGUA — LUZ — PAVIMENTO

Precio pagadero en 60 cuotas mensuales. Sin cuota al contado, sin intereses, sin comisión.

Atención en el Paradero N.o 21, Camino a Puente Alto. Domingos y festivos todo el día.

Mayores informes: AHUMADA N.o 131, OFICINA 1003. SANTIAGO

Soldados rusos y policías invadieron territorio de la Alemania occidental

ESTE INCIDENTE ES UNO DE LOS MAS GRAVES DE CUANTOS HAN OCURRIDO

SCHOENINGEN, ALEMANIA, 22.— (U. P.)— Soldados rusos y policías de Alemania Oriental invadieron el territorio de Alemania Occidental por esta zona, secuestraron a 40 obreros alemanes occidentales y dispararon con ametralladoras contra los diez que lograron huir. Estos salieron ilesos del tiroteo. Las autoridades británicas y alemanas occidentales tomaron bajo su protección acto seguido a los diez obreros que huyeron y realizaron una enérgica protesta ante los oficiales de la "Policía del Pueblo", exigiendo que entregaran inmediatamente a los trabajadores secuestrados.

Los funcionarios británicos dijeron que los 40 obreros continuaban detenidos esta noche en Alemania Oriental.

Las autoridades alemanas de la vecina villa de Braunsweig dijeron que los 50 obreros estaban trabajando en los patios ferroviarios de la empresa "Braunschweig Coal Mining Corporation", cerca de la frontera, cuando dos soldados soviéticos armados y 30 agentes de la "Policía del Pueblo" cruzaron la frontera y rodearon. Diez de ellos saltaron a un coche ferroviario que se dirigía camino a occidente y los comunistas abrieron el fuego. Se ha quedado claramente establecido si los rusos también dispararon contra ellos.

El comandante británico Conney Ball, situado en el vecino punto de control de tránsito en Helmstedt, exigió a los oficiales rusos que nombraran un delegado para discutir la cuestión de la libertad a los obreros. Poco después llegaron a la frontera dos policías rojos y soldados rusos quienes hablaron con Ball y el teniente coronel Geoffrey Fawnes, del cuartel británico situado en Brunswick. Los rusos se negaron a poner en libertad a los obreros.

Fuentes occidentales dijeron que la violación de la frontera constituye el primer paso en la campaña de Alemania Oriental para lograr el "reajuste" de la frontera que pasa por esta vecindad y adquirir el dominio completo del transformador, bomba hidráulica y tubería, situados en la zona occidental que se utilizan en el sistema de energía eléctrica de la zona oriental.

Los obreros fueron secuestrados esta mañana. Poco antes la bandera roja detuvo al maquinista de una locomotora de Alemania Occidental que se desvió unos cuantos metros de su ruta cruzando la frontera por el mismo sitio. Este incidente ha sido uno de los más graves de cuantos han ocurrido como resultado de la guerra fría en Alemania y ha aumentado notablemente la tensión existente a lo largo de la frontera de 960 kilómetros que divide a Alemania en dos grandes zonas.

El portavoz de la comisión británica en Alemania dijo en Bonn que se espera que el comisionado en el Estado de Baja Sajonia rinda su informe sobre el incidente, después de lo cual es seguro que se enviará una enérgica protesta a los rusos.

Trabajadores de la zona oriental comenzaron a desmantelar secciones de la línea ferroviaria en el lado de Alemania Oriental de la frontera, inmediatamente después del secuestro.

Tanto las autoridades aliadas como las de Alemania Occidental dijeron en Bonn que no podían explicarse las razones del incidente, que muy bien puede agravar seriamente la situación que existe en la frontera. Creen ellas, sin embargo, que ello es parte de la reciente campaña de Alemania Oriental para aislar completamente la zona soviética del occidente.

HA VUELTO LA NORMALIDAD EN SAN JUAN

SAN JUAN, 22. (U. P.)— La vida se ha normalizado gradualmente en esta ciudad, después de los temblores de la semana pasada, que se repitieron con menor intensidad en la presente. Las oficinas públicas y el comercio privado funcionan como de costumbre, y hasta se han reanudado las actividades deportivas, signo elocuente de que la población ha recobrado su tranquilidad.

En cambio, se mantienen cerradas varias salas cinematográficas, por no presentar seguridad para el público.

Las autoridades intensifican los trabajos para resolver la situación de las familias que quedaron sin hogar.

El último temblor se produjo ayer sábado, pero fué poco intenso y no causó alarma.

SALVAJE MATANZA DE FRANCESES EN HANOI

HANOI, Indochina, 22. — (UP).— En la pequeña aldea de Khuong Ha, al sur de esta capital de la Indochina francesa, se encontró una tumba en la que se habían amontonado los cadáveres de sesenta personas, entre ellas, franceses y vietnameses, asesinados por los rebeldes comunistas.

Las autoridades francesas dijeron que la tumba común contenía los cadáveres de las víctimas de una salvaje matanza de franceses y vietnameses leales por los rebeldes comunistas, cuando éstos se apoderaron de Hanoi el 19 de diciembre de 1946.

Según las autoridades locales, cinco cadáveres fueron identificados. Ellos son de cuatro franceses y una mujer vietnamesa. Todos los cadáveres tenían rastros de torturas y los cerebros destrozados con instrumentos contundentes.

Rechazada protesta rusa sobre supuestos disparos contra policías y obreros rojos

MOVIMIENTO COMERCIAL EN LONDRES

LONDRES, 22.— (U. P.)— (Por C. T. Hallinan).— El alza que la semana pasada experimentaron las acciones de la Compañía Salitrera Anglo-Lautaro, de 63 a 68 chelines, continuó esta semana con una ganancia de siete chelines.

El mismo optimismo repercutió en las acciones de las Salitrera Tarapacá que aumentaron seis chelines, tres peniques y cerraron a 20 chelines. Las Taratoca cerraron a dos chelines, tres peniques o sea, con un alza de cuatro y medio peniques.

Todo ésto fué resultado de unos pocos párrafos de la prensa financiera, corrigiendo la impresión de que la Lautaro dependía de operaciones con divisas en sus cálculos de utilidades.

Las acciones ferroviarias chilenas estuvieron menos activas. Las preferidas del ferrocarril de Antofagasta a Bolivia mejoraron y cerraron a 52 1|2 esterlinas, o sea, con un alza de media libra esterlina. Así, siguen ligeramente sobre su reciente bajo nivel del año, de 50 esterlinas. En cambio, las acciones ordinarias perdieron un octavo y cerraron 16 6|8 de esterlinas.

Las acciones de los ferrocarriles salitrero y de Taltal perdieron seis peniques y cerraron a 20 chelines y 14 chelines seis peniques, respectivamente.

Las acciones del Banco de Londres y América del Sur perdieron dos chelines, seis peniques y cerraron a 85 chelines. Esa cotización sigue el cánon establecido por los valores de otras instituciones bancarias de Londres, que en esta semana bajaron en general, siguiendo las tendencias del mercado de títulos del Gobierno.

Las obligaciones del Gobierno chileno no estuvieron muy activas, pero en el escaso movimiento que se registró se determinó pérdidas de 12 chelines, seis peniques, cerrando todas en una cotización común de 39 5|8 de esterlina. Hace tres semanas estas obligaciones habían llegado a su peor nivel del año 39 1|2 esterlinas.

A pesar de los temores de los operadores del mercado no fué la libra esterlina la que lo pasó, pero en la semana termina con los papeles más cotizados del mercado: los títulos del Gobierno. Hubo una fuerte y extrañamente poderosa ola de ventas de parte de las compañías industriales.

"Investors Chronicle" se ha aventurado a conjeturar que ello se debió al repentino cambio en la posición de la empresa Courtauld, de la que se dió cuenta la semana pasada, haciendo que las compañías industriales hayan resuelto la conveniencia de contar con dinero efectivo y no con acciones de empresas explotadoras de materias primas de alto costo para poder hacer frente en la mejor forma a las pérdidas repentinas y reales en sus negocios.

Como resultado de esa presión, los bonos de ahorro del dos y medio por ciento con vencimiento en 1967, perdieron 32 chelines y seis peniques; los "Dalton", del mismo interés, bajaron 47 chelines, seis peniques; los de empresas de acero nacionalizadas, 25 chelines y los de la antigua deuda consolidada, 22 chelines y seis peniques.

Los bonos del empréstito de guerra bajaron 20 chelines.

Todas estas obligaciones cierran a su más bajo nivel desde 1947.

Las acciones industriales no tuvieron el mismo precio de ventas y las de Courtaulds cerraron con pérdida neta de un chelin y tres peniques, quedando en un nuevo bajo nivel de 30 chelines, diez y medio peniques.

Los de la Dunlop y Vickers perdieron nueve peniques, y varias otras, seis peniques. Pero las de la Ford Motors, Imperial Chemicals y varias otras, siguieron sin cambios.

En el mercado de títulos extranjeros hubo intensa actividad y alzas para los japoneses y alemanes.

Acusaciones de vuelos en la zona oriental alemana

BERLIN, 22. — (UP). — (Por Joseph Fleming).— Los rusos hicieron la acusación de que soldados de Estados Unidos a bordo de un tren militar, que se dirigía de Berlín a Alemania occidental, dispararon el jueves sobre la policía y obreros ferroviarios comunistas, en la zona soviética.

El mayor general M. Trusov, jefe el Ejército soviético aquí, dijo en una de dos protestas al mando de Estados Unidos, que los disparos fueron hechos contra los obreros, policía y el jefe de la estación de Bedelsberg, en las afueras de Berlín.

Las autoridades norteamericanas rechazaron la protesta, calificándola de infundada y exagerara la preocupación de que los rusos estén preparando un pretexto falso para estorbar el movimiento aliado en el ferrocarril, que es de una sola vía y el único autorizado para los viajes de los aliados a través de la zona soviética.

La agencia informativa de Alemania oriental A. D. N. informó que los disparos fueron hechos desde un tren al pasar por la estación de Bedelsberg, pero no dijo si hubo heridos.

En otra nota, Trusov dijo que el mismo día dos aviones norteamericanos violaron la frontera de la zona soviética, a pesar de las advertencias rusas en cartas de protestas anteriores. Decía: "Se repitieron los vuelos ilegales a pesar de las advertencias hechas por el Alto Mando soviético en las cartas del 27 de mayo y el 7 de junio.

Trusov dijo que un avión C-54, de Estados Unidos, llegó muy al interior de Alemania oriental, a las 5 horas y un aparato bimotor violó la frontera de la costa báltica de Alemania oriental en el noroeste de Rostock, a las 10 horas.

Por otra parte, el Ministro de Alemania oriental, Otto Grotewohl, en una declaración con motivo del undécimo aniversario de la agresión alemana a Rusia, dijo que Alemania oriental "establecerá sus propias fuerzas armadas para defender nuestros progresos y salvar la paz".

No dijo cuando se hará ésto. Indicó que será pronto. Manifestó que Alemania oriental obrará pronta y eficazmente "para no estar indefensa ante la agresión norteamericana".

Los alemanes y rusos en un mitin en Berlín occidental reclamaron la "liberación simultánea de Berlín, Moscú, Kiev, Koenigsberg de la Unión Soviética. El mitin fué organizado por la Liga de Amistad germano-soviética. El alcalde de Berlín occidental, Ernest Reuter, pidió una "amistad eterna entre los pueblos alemán y ruso" y recomendó que se haga difícil la unión entre el pueblo ruso y el régimen soviético.

El "Neue Zeitung", periódico en alemán de la Alta Comisaría aliada, dijo haber sabido que Alemania oriental piensa aislar completamente Berlín occidental del oriental y que ha empezado los preparativos para impedir los viajes entre ambos sectores de la ciudad. Hasta ahora todavía no hay restricciones a los viajes, aunque los berlineses y alemanes occidentales necesitan desde el 1.o de junio permisos especiales de viaje para entrar en Alemania oriental.

RESUMEN COMERCIAL DE N. YORK

NUEVA YORK, 22.— (U. P.).— (Por Leandro Salom).— El panorama económico en la semana que acaba de terminar no fué precisamente alentador y su punto más oscuro fué la continuación de la huelga del acero que puede encontrar salida en esta semana si se confirman los optimistas pronósticos nacidos de la concentración, en Nueva York, de empresarios y representantes de los trabajadores.

Pero el hecho de que durante más de dos semanas la industria haya estado produciendo a sólo un 12 1|2 por ciento de su capacidad, restando centenares de miles de toneladas al consumo, ha obligado a muchas fábricas a reducir a su vez su producción y a despedir obreros. Algunas plantas dedicadas a la producción para la defensa se verían en la necesidad de cerrar pronto, especialmente algunas que están fabricando tanques, proyeciles para morteros, camiones y otros elementos.

La situación ha mejorado en el abastecimiento de algunas materias primas. En cambio, no hay perspectivas de que aumenten las importaciones en el próximo trimestre, según lo revelan los índices de emisión de cartas de crédito por los bancos neoyorkinos. Las exportaciones se mantienen en buen nivel, pero el volumen general no es muy placentero, ya que ha habido una fuerte disminución en los envíos al exterior de trigo, maíz y otros productos agrícolas. Pero Estados Unidos sigue vendiendo a otras naciones más de lo que compra, y ello significa el mantenimiento de una corriente de oro hacia las arcas de este país.

Las últimas estadísticas muestran que Estados Unidos tiene alrededor del 60 por ciento del total del oro del mundo y las llegadas del precioso metal aumentaron en el primer trimestre de este año casi ocho veces sobre el total entrado en los doce meses anteriores, con un monto de 557 millones de dólares. La mayor parte del oro vino de Inglaterra.

En el mercado de metales, el plomo subió cinco puntos, para entrega inmediata, pero perdió otros cinco en las transacciones del viernes. El estaño sigue sin cambio y no se registraron transacciones. El precio del zinc bajó un centavo y cerró en 15 centavos por libra.

En cuanto al cobre, ha aumentado la demanda del producto extranjero, lo cual interesa principalmente a Chile, cuyo metal ha llegado a cotizarse a 35 1|2 centavos por libra.

Crear un poderoso ejército comunista es el objetivo de la Alemania oriental

RECORD DE OFRECIMIENTOS MATRIMONIALES EN PARIS

PARIS, 22.— (U. P.)— Las agencias matrimoniales están trabajando intensamente los siete días de la semana en esta ciudad tan inclinada al romanticismo, y el principal culpable de las uniones matrimoniales es el semanario "Ici Paris", ampliamente leído, que trae 140 ofrecimientos de matrimonio en sus columnas esta esta semana, solamente, considerándose esta cifra como un record de todos los tiempos.

Las carteleras públicas están llenas de avisos urgentes de ofrecimiento de matrimonio.

Las doscientas y tantas agencias matrimoniales de París trabajan día y noche atendiendo a pedidos a veces de casos de amor a primera vista.

Uno de los avisos dice: "Artista de 39 años de edad, bien parecido, soltero, ofrece matrimonio a dama con departamento".

Las mujeres, por lo general, en sus avisos pidiendo marido, no quieren casarse con un hombre bien parecido buenmozo, sino con alguien que quiera darles hogar.

Algunos hombres dicen en sus avisos que se casarían con todas, aunque tengan hijos y madre "soltera", siempre que aporten fortuna o departamento confortable.

AUMENTAN CRITICAS AL PRIMER MINISTRO, WINSTON CHURCHILL

LONDRES, 22 (U. P.)— (Por Robert Jackson).— Se ha desencadenado una tormenta de controversia alrededor del Primer Ministro, Winston Churchill, con peticiones de que dimita o, por lo menos, que transmita parte de sus poderes al Ministro de Relaciones Exteriores, Anthony Eden. Menos de ocho meses después que los británicos devolvieron el poder al líder de tiempos de guerra, hasta los propios miembros del Gabinete dudan del éxito de su Gobierno en tiempo de paz.

El periódico "Sunday Pictorial", partidario de los laboristas, pide hoy abiertamente que Churchill deje el poder. Su comentarista, Ralph Widerforce, dice: "El "Sunday Pictorial", fué el primer periódico británico que pidió por que Winston Churchill fuera Primer Ministro durante la guerra. Pero ¿qué desea del Churchill que hoy tenemos en el N.o 10 de Downing Street? Digo, francamente, que ha llegado el momento en que este hombre viejo, se retire de la política activa; que deje los problemas de hoy a quienes más jóvenes".

Los periódicos conservadores aseguran cada vez más al actual Gobierno, haciendo el cargo que la culpa debe recaer en la cabeza, el propio Churchill. Los conservadores perdieron mucho en las elecciones municipales de la primavera. Los partidarios de los tories acusaron a la dirección de "desatinar" en el manejo de los asuntos internos nacionales, y se escucha el fragor que indica la revuelta en las filas del partido.

El semanario "The Economist", partidario de los conservadores, y una de las publicaciones británicas más influyentes, dice en su último número: "La solución más discreta es que Mr. Eden abandone la Cancillería y sea Viceprimer Ministro, tanto de hecho como de nombre".

Por parte de Churchill y Eden sólo hubo silencio. Se cree que a pesar de la presión externa, Eden continuará en la Cancillería, al menos hasta que el rearme alemán y el Ejército Europeo estén más adelantados.

Un articulista conservador del "Sunday Times", dice hoy que "el Ministro de Relaciones Exteriores, es cosa algo rara y siempre confortante de la vida política, un bloque redondo en un hueco cuadrado".

Los que abogan por el ascenso de Eden en el Gabinete, aducen tres razones: Aliviar a Churchill, de la dura labor, dar a los conservadores una dirección más vigorosa en la Cámara de los Comunes y preparar a Eden, quien cuenta con 55 años, para la herencia que Churchill le tiene destinada.

Algunos observadores políticos agregan otra razón. Dicen que Eden como no emplee a ocuparse de los asuntos internos, podría perder su puesto de príncipe heredero en la política, en favor del Canciller del Exchequer, R. A. Butler.

Para subyugar a la Alemania occidental

BONN, Alemania Occidental, 22, (UP). — (Por Welington Long).— Los diplomáticos occidentales creen que el objetivo de Alemania Oriental es crear un poderoso ejército comunista capaz de subyugar eventualmente a Berlín Occidental y de iniciar la guerra civil para unificar nuevamente todo el país.

Los diplomáticos encargados de analizar la política rusa dijeron que la Unión Soviética dió el primer paso al respecto al permitir al Gobierno satélite de Alemania Oriental en 1950, que estableciera un cuerpo de "policía popular" de tipo militar. Alemania Oriental cuenta ahora con 65 mil hombres adiestrados y orientados políticamente, que constituyen los cuadros de su ejército. También aventaja en 18 meses a Alemania Occidental en los planes de rearme.

Los peritos militares de Bonn dicen que hasta el primero de enero del año entrante no se reclutarán los primeros soldados para el ejército de Alemania Occidental y que se tomará un año a partir de esa fecha para adiestrar los cuadros del proyectado ejército de 12 divisiones, integradas por 500 mil hombres.

El Gobierno comunista de Alemania Oriental anunció la semana pasada que se propone organizar un "ejército nacional". Eso no será difícil después que ya cuenta con cuadros de oficiales y clases, amén de grupos de jóvenes que están recibiendo adiestramiento militar en campamentos de las organizaciones comunistas.

Los diplomáticos occidentales dijeron que el Primer Ministro de Alemania Oriental, Otto Grotewohl indicó cuál es el plan comunista al declarar que el Occidente está tratando de convertir la línea que forman los ríos Oder y Neisse, en otro paralelo 38.

Los diplomáticos dicen que si se sitúan las declaraciones de Grotewohl en el mundo de la fantasía de los comunistas, en el que todo se ve y se dice al revés, ellas significan que los comunistas esperan hacer eventualmente en Alemania lo que hicieron en Corea. Añaden que el reciente traslado de Georgi Pushkin, de Alemania Oriental, donde era Embajador, a Moscú, para que asuma el cargo de Viceministro de Relaciones Exteriores, también indica que ése es el plan de los comunistas. Los diplomáticos creen que el plan ruso se desarrollará en la siguiente forma:

Como resultado del traslado de Pushkin, quien durante los últimos tres años y medio ha dirigido todas las fases de la política de Alemania Oriental, Rusia concederá aparentemente un mayor grado de soberanía al Gobierno títere de la zona soviética:

Eventualmente, probablemente dentro de tres o cuatro años, Alemania Oriental habrá organizado un ejército de suficiente fuerza y orientación política como para batirse con sus compatriotas de Alemania Occidental. Al llegar ese momento, el ejército rojo se retirará a Polonia.

Alemania Oriental iniciará entonces un bloqueo para "estrangular" a Berlín Occidental, no sólo por mar y tierra, sino que por aire también. Esto probablemente obligará al Occidente a pelear y comenzará lo que los comunistas llaman "la guerra de la liberación".

Candidato presidencial debe elevada suma por impuesto a la renta

CIUDAD DE MEXICO, 22. — (U. P.). — El Tribunal Federal dió cinco días de plazo al candidato presidencial general Miguel Henríquez, para que deposite 29 millones de pesos para garantizar el pago de tres años de impuesto a la renta, que adeudan tres compañías controladas por él y su hermano Jorge.

Los abogados de Henríquez han denunciado la orden del tribunal como originada en motivos políticos y han expresado que su cliente no puede depositar esa suma, porque todos sus fondos están comprometidos en la campaña presidencial.

Henríquez es el principal candidato de la oposición al actual gobierno, para los comicios del 6 de julio próximo.

INCENDIO DESTRUYO PARTE DEL TEATRO OPERA DE BUDAPEST

BUDAPEST, 22. (U. P.)— Un incendio, que duró cinco horas, destruyó anoche la parte del escenario de la Opera de Budapest, famoso edificio que data del siglo XIX.

El fuego surgió a las 23 horas, después que el público había abandonado la sala, tras una representación de una ópera de Verdi.

Todas las compañías de bomberos acudieron a apagar el fuego. Todo el personal de la ópera ayudó a combatir el incendio y, finalmente, a las 4 de la madrugada de hoy, se logró extinguir el fuego.

EL "DAKOTA" SUECO FUE ATACADO ANTES DE CAER EN EL MAR

ESTOCOLMO, 22. — (U. P.). — Suecia ha preguntado a la Unión Soviética en una nota que fué entregada anoche, si aviones rusos atacaron al avión de entrenamiento "Dakota", que con su tripulación de ocho hombres desapareció el 13 de junio, mientras volaba sobre el Báltico.

La nota fué entregada en Moscú por el Embajador sueco Adolf Schlaman, según anunció aquí la Cancillería.

Una declaracinó oficial expresa, además, que la investigación ha demostrado que el avión "Dakota" fué víctima de un ataque antes de caer al mar.

Durante la búsqueda del "Dakota", los rusos derribaron el 16 de junio un Catalina, cuyos siete tripulantes consiguieron escapar.

Según la declaración, la pregunta sobre el "Dakota" fué originada en un detallado examen de un bote salvavidas, de caucho del cual se estableció que el avión fué atacado antes de caer.

HIERRO FUNDIDO SUPER-SOLIDO CREARON RUSOS

LONDRES, 22. (U. P.)— Los rusos anunciaron que sus científicos han creado "un hierro fundido super sólido" y un sistema para colocar los rayos X y examinar a los pacientes en forma simultánea.

La radio de Moscú dijo que ese hierro super sólido "es muy sensible y puede ser empleado para fabricar muchas partes de maquinarias y mecanismo que anteriormente debían fabricarse con acero caro".

Los investigadores que lograron este hierro, recibieron el Premio Stalin.

SANCIONES PARA LA BLASFEMIA EN ITALIA

ROMA, 22 (U. P.)— El Ministerio del Interior ha dado instrucciones a los agentes de la policía para que procedan contra los violadores de las leyes que sancionan la blasfemia y la obscenidad.

El Ministro del Interior, Mario Scelba, fué interpelado hace poco en la Asamblea acerca de un presunto aumento en la utilización del lenguaje soez en los sitios públicos.

CONCIERTOS DE ARMANDO PALACIOS, EN LONDRES

BOSTON, 22 (U. P.)— Salió para Londres, por vía marítima, el pianista chileno Armando Palacios, para efectuar una serie de conciertos.

En esta ciudad, Palacios, se presentó con la orquesta Boston Pops, como solista, y fué muy aplaudido y elogiado por la crítica.

El concertista chileno terminó recientemente una serie de presentaciones en Cuba, y posteriormente en Kingston, Jamaica.

TREN DE PASAJEROS ATACADO A BALAZOS

SINGAPUR, 22 (U. P.)— Un tren de pasajeros que se dirigía hacia el norte fué atacado a balazos en una emboscada en el distrito de Kualakra, en el estado de Kelantan, a las 7.30 de la mañana de hoy.

ARTE Y ARTISTAS

por ERC.

CESAR MUÑOZ RIVADENEIRA será el nombre que llevará la sala de Tenorés en el Coro de la Universidad de Chile, en recuerdo del mejor compañero de 1949, que falleció hace un año. La ceremonia será mañana, en ocasión de colocar una placa recordatoria y su fotografía en la Sala Principal. Era estudiante de Medicina y presidente del Grupo Católico de San Francisco Solano.

El Ballet Cuevas, ex Ballet de Montecarlo se encuentra en Río de Janeiro, y ha sido invitado especialmente a tomar parte de los programas de televisión de TX Tupí, para que conozca lo que actualmente se está haciendo en los programas artísticos que presenta dicha televisora. Como sabemos, dicho Ballet lo propicia el chileno "Cuevitas", esposo de la hija de Rockefeller, y bien podría esperarse que hubiera un entendimiento con la Sociedad Conciertos Daniel y el Municipal, para que tuviéramos la oportunidad de verle.

La Librería el Sembrador está exponiendo los trabajos de CESP, dibujante y pintor cuyos temas campesinos y araucanos han llamado la atención por su espontaneidad y factura. Trabaja en nuestro propio diario, ilustrando, poniendo leyendas o trazando diagramas de avisos, y sin embargo nos mantuvo en secreto la sorpresa, enterándonos con un aviso normal, en el día de la apertura de su exposición.

Se encuentra terminando su libro don Luis Durand, que se titulará "La gente que conocí", lo que promete anécdotas de don Arturo Alessandri, de Enrique Molina, Mariano Latorre y la gente del Correo, ya que ellos han estado en íntima convivencia en parte de su pasado y presente. Todo esto augura el éxito de su producción, lista para salir al público.

Hoy a las 6 de la tarde, en la Sala del Pacífico, se inaugura la exposición del Salón Anual de la Asociación Chilena de Pintores y escultores que preside Camilo Mori, Premio Nacional de Arte, el pintor que más tenidas de marino luce, sobre todo cuando se transporta en bicicleta por el barrio Bellavista, por las avenidas de San Isidro en el Quisco.

No una kermesse, sino dos, se realizaron el sábado entre las 6 de la tarde y las cuatro de la mañana. Los jóvenes del Grupo "Arlequín" que necesitan dinero para teatro y otros menesteres se reunieron en la Maison de France, y los socios de Pro-Arte, que tienen nuevo local, en el ex Hotel Bolívar, de San Antonio 15, que ha expuesto orgullosamente los cuadros de Dinora Dutchisky, bailaron, rieron y comentaron, a pesar de la lluvia y a pesar del frío reinante. Fueron ambas de mucha alegría y de heterogénea concurrencia.

Real estrena mañana "La balandra Isabel"

"La balandra Isabel", fué filmada en Venezuela y mereció aplausos de la crítica de ese país. Técnicos argentinos, el actor Arturo de Córdova, Virginia Luque intervinieron en esta cinta, que puede estimarse como un tema áspero y vigoroso, de pasiones rebeldes y encontradas. Se trata de un estreno absoluto que va mañana al Real.

Buen programa cómico del sello Fox irá en el York

Fox presentará en el Teatro York un festival de carcajadas a base de cortos en tecnicolor no estrenados aún entre nosotros. Se trata de una selección destinada a provocar el máximo de hilaridad entre los espectadores.

"La profesión de la señora Warren" presentarán el sábado en la noche

GRAN FUNCION EN BENEFICIO DE 6.a CIA. DE BOMBEROS

"La Profesión de la señora Warren", obra en cuatro actos de George Bernard Shaw, que el genial escritor ha calificado de "comedia desagradable", fué escrita en 1894, y ha obtenido grandes triunfos en todos los escenarios del mundo.

En Santiago ha sido el Teatro Experimental de la Universidad de Chile el que ha tenido a su cargo la tarea de dar a conocer esa obra, con la dirección de Jorge Lillo, y ha logrado con ella uno de sus éxitos de mayor resonancia.

Algunas líneas del propio Shaw, respecto a su producción teatral, sirven para fijar su posición en torno de "La profesión de la señora Warren".

Ha dicho Bernard Shaw:

"No escribo mis obras para despertar sueños voluptuosos, sino intereses intelectuales; no rapsodias románticas, sino preocupaciones humanas. Sólo en la obra de problemas hay verdadero drama, porque el drama no consiste en plantar la cámara fotográfica ante la naturaleza; es la presentación en parábolas del conflicto entre la voluntad del hombre, y su ambiente; en una palabra, planteo de problemas".

"La profesión de la señora Warren" será presentada el sábado próximo, por primera vez en función nocturna, por el Teatro Experimental de la Universidad de Chile, y a beneficio de la 6.a Compañía de Bomberos.

La calidad misma de la obra, y de su interpretación, más el noble objetivo que ha inspirado dicha función, permiten asegurar que alcanzará contornos de un excepcional acontecimiento artístico y social.

INTERPRETE DE GRAN CATEGORIA.— Agustín Siré, el brillante primer actor del Teatro Experimental de la Universidad de Chile, es uno de los intérpretes de la comedia de Shaw "La profesión de la señora Warren". Esta obra, en cuya representación actúan también, Carmen Bunster, María Teresa Fricke, Roberto Parada, Domingo Tessier y Rubén Sotoconil, con la dirección de Jorge Lillo y la escenografía de Carlos Johnson, será presentada el sábado, por primera vez en función nocturna, a beneficio de la Sexta Compañía de Bomberos.

Animado programa artístico hay en boite "Tap-Room"

Todas las noches en los salones del Tap Room hay un ambiente de alegría y buen humor y un arrayente espectáculo artístico. Luego de la actuación de la orquesta de Tony Armand, viene el humorista chileno Carlos Rayero, la tropical cantante Elba Lima, la animación de Mario Sublabre y las canciones francesas de Etty Cristal.

"Cyrano de Bergerac" dará hoy Cinelandia

Desde hoy en el Cinelandia irá "Cyrano de Bergerac", distribuída por Artistas Unidos, con José Ferrer, ganador del Trofeo de la Academia, y Mala Powers, en los roles estelares.

"Cyrano de Bergerac", será proyectada en funciones rotativas desde las diez de la mañana.

"La intrigante", irá en estreno al Cine Central

"La intrigante", film de Warner Bros que va al Teatro Central, destaca la presencia estelar de Joan Crawford.

La cotizada actriz tiene oportunidad de lucir su elegancia en esta producción que enlaza un tema de pandilleros y que tiene escenas de dramatismo y a la vez de intensa acción.

A la pantalla del Plaza "El despertar a la vida"

La cinematografía francesa ha logrado extraer de las raíces mismas de la existencia humana, la película "El despertar a la vida".

Situada la producción en un pueblo cualquiera de Francia, el conflicto que se plantea es de carácter universal.

Mezcla de comedia y de drama, la cinta en referencia, irá al Teatro Plaza.

"La que quería ser buena", anuncian en el Cine Miami

"La que quería ser buena", tiene un tema hondamente humano y de emotiva ternura. Este film italiano, va el jueves al Miami, y enfoca la doliente historia de una mujer, que pretendió redimirse, y que sólo obtuvo el desdén y la ira de cuantos la rodearon.

"EL MILAGRO DEL CUADRO" HOY EN CINES METRO Y D

Un argumento de intrigas y emoción, con notables caracterizaciones de Stewart Granger, Pier Angeli y George Sanders, y los hermosos escenarios naturales de Sicilia, Cartago, Túnez y Taormina, dan especial lucimiento a la producción M. G. M. "El milagro del cuadro". La historia gira en torno a un audaz aventurero encarnado por Stewart Granger y una joven pintora, rol a cargo de la estrella italiana Pier Angeli. Stewart Granger, quien obtuviera tan marcado éxito en "Las Minas del Rey Salomón" vuelve a triunfar en esta, su última película. Como la inocente pintora que se enamora por primera vez, Pier Angeli rinde una actuación impregnada de calor y ternura.

"El milagro del cuadro" se exhibirá simultáneamente hoy lunes en los cines Metro y Dante.

"Redes" y "Pedro" repondrán el miércoles

"Redes", el ballet de Octavio Cintolesi y Scarlatti y escenografía de Hermansen, que se estrenara el miércoles, será presentado en los ballet con los ballet "Czardas en la noche" y "Tres últimos con música de Uthoff y respectivamente de Stravinsky y

TEATRO MUNICIPAL
HOY LUNES
A las 7 P. M.

CONCIERTOS "DANIEL"
2.º CONCIERTO DE ABO
SIGI WEISSENBE
BACH — SCARLATTI — SCHUMANN — L
KABALEWSKY
LOCALIDADES BOLETERIA
TELEFONO NUM. 314

JUEVES MIAMI
HUERFANOS 1048 - FONO 85811
UN MUJER QUE VIVIO EL FRACASO DE SU REDENCION...
Estreno
"LA QUE QUERIA SER BUENA"
GERALDINE BROOKS · VITTORIO GASSMANN
Distribuye por Artistas Unidos

CINE PALACE-OVALLE
Hoy
PASION MALDITA
CORAZON DE NIÑO
BRAVOS DEL SOL
LA ESPADA FATAL

Mañana SANTIAGO
MATINEE, TARDE Y NOCHE
SU TORTURA FUE EL DESEO...
SU EXPIACION, SER AMADA POR UN HOMBRE NOBLE Y BUENO
COLUMBIA
DOMINGO
ROBERTO CAÑEDO
Drama
Emilio FERRARDE
Fotografía
Gabriel FIGUEROA
Pueblerin
PELMEX

Sólo 5 días
ESPECTACULAR SHOW EN EL
Violín GITANO
"ALEGRIAS DEL BRASIL 1952"
CON EL BARITONO DE COLOR
Nelson FERRAZ
MARINDHA AMBROSIA
Y LAS SENSACIONALES
"MULATAS DEL FREVO"
ACTUACION ESPECIAL DEL TRIO MORENO
EL SHOW DE LA HORA DEL TE SE INICIARA A LAS 6 P. M. INAUGURACION DEL RESTAURANT

TEATRO EXPERIMENTAL
U. DE CHILE
G. B. SHAW
LA PROFESION DE LA SEÑORA WARREN
MAÑANA MARTES
a las 18.45 horas en punto
¡ULTIMAS PRESENTACIONES EXTRAORDINARIAS!
TEATRO MUNICIPAL

HOY CERVANTES
MATINEE-TARDE NOCHE
ALEC GUINNESS EN
¡EL GENIO DE DICKENS!
(MAYORES)
"LAS GRANDES ILUSIONES"
CON JEAN SIMMONS · JOHN MILLS · VALERIE HOBSON
¡REEDITANDO EL EXITO DE OLIVER TWIST!

HOY Victoria
MAYORES
12, 3, 6, 9 P.M.
Un choque de pasiones en un ambiente turbador!
LA INMORTAL NOVELA de STENDHAL.
"La Cartuja de Parma"
CON GERARD PHILLIPE · RENEE FAURE · LOUIS SALOU
MARIA CASARES
DISTRIBUCION DE: Cinematografica Selman Ltda.

TEATRO "REGINA" Av. VICUÑA MACKENNA 624
PROXIMA INAUGURACION
COMPAÑIA NACIONAL DE TEATROS S. A.
LOS MEJORES ESPECTACULOS HOY EN LOS MEJORES TEATROS

ALCAZAR (80122). — 6.30 y 9.40 P. M.: Recuerdos perdidos.
AUDITORIUM (34688). — 3 P. M.: Recuerdos perdidos; 6.30 P. M.: Concierto; 10 P. M: Recuerdos perdidos.
BANDERA (59111). — 3.10, 6.30 y 10 P. M.: Mujeres con pasado.
BRASIL (80306). — Populares rotativas triples, desde las 3 P. M.: Kinli Kong, La captura y Ayúdame a vencer.
CENTRAL (33555). — 3, 6.30 y 9.45 P. M.: La muerta enamorada.
CERVANTES (83369). — 3, 6.30 y 9.45 P. M.: Grandes ilusiones.
CONTINENTAL (50735). — 3, 6.30 y 9.45 P. M.: Si yo fuera diputado.
EL GOLF (El Golf 257). — 6.30 y 10 P. M.: Ambiciones que matan.
FLORIDA (34269). — 3, 6.30 y 10 P. M.: Si yo fuera diputado.
IMPERIO (32627). — 6.30 y 10 P. M.: Cía. Leguía-Córdoba: "¡¡Blum!!"
NORMANDIE (87749). — 2.30, 6 y 9.30 P. M.: Al compás de la vida y Recuerdos perdidos.
ORIENTE (41645). — 6.30 y 9.45 P. M.: Si yo fuera diputado.
PEDRO DE VALDIVIA (43948). — 6.30 y 10 P. M.: Los ocho sentenciados.
PORTUGAL (34816). — Populares rotativas triples, desde las 3 P. M.: King Kong, La captura y Ayúdame a vencer.
SANTA LUCIA (34718). — 3, 6.30 y 9.45 P. M.: Si yo fuera diputado.

Mañana REAL
MATINEE VERMOUTH NOCHE
Estreno Absoluto
LA FURIA SALVAJE DE PASIONES FOGOSAS!
ARTURO DE CORDOVA
EN
"LA BALANDRA ISABEL"
CON VIRGINIA LUQUE
Mayores
DIRECTOR: Carlos H. Christensen
DISTRIBUYE: CINEMATOGRAFICA SELMAN LTDA.

RAFOS PARA ESTA SECCION

...rrafos que oficiosamente son enviados para su pu... en nuestras páginas de cine, teatro y radio, deberán ... el diario antes de las 17 horas. ...además, estar escritos a máquina, a espacio doble ...papel de tamaño adecuado. ...estos requisitos, no serán tomados en consideración.

...YORK HOY ROTATIVO CITY
...ARMADA 160 AGUSTINAS 1022
...FONO 66687 FONO 66687
CONTINUA EL EXITO!
2ª SEMANA
EL PROSCRITO
JANE RUSSELL
¡SENSACIONAL!
¡LA EPOPEYA GLORIOSA DE LAS GUERRILLAS FILIPINAS!
La RKO RADIO
JOHN WAYNE
REGRESO A BATAAN
MAYORES Y MENORES

...OY. Cinelandia
PUENTE 540 • FONO 68532.
FUNCIONES CONTINUADAS DE 10 A 24 HRS.
...DO EN EL MANEJO DE LA ESPADA ...DO EN LA CONQUISTA DE UN CORAZON de mujer!...
Cyrano DE BERGERAC
...ose FERRER
...NADOR DEL TROFEO DE LA ACADEMIA ...OR LA MEJOR CARACTERIZACION DEL AÑO.
ARTISTAS UNIDOS
MALA POWERS
...RES) Extra: AGREGADOS Y SINOPSIS.
ORGANIZACION TEATRAL CHILENA S. A.

HOY MAYORES Y MENORES
LUX
SALA CALEFACCIONADA
HUERFANOS 1180 • FONO 87630
Continuado de 11 A.M. A 24 HORAS.
Ya ESTA AQUI EL FILM QUE UD. ESPERABA!
TODA LA EPOCA DE ORO DEL BOX MUNDIAL DESDE LOS TIEMPOS DE JAMES J. CORBETT
ERROL FLYNN • ALEXIS SMITH
JACK CARSON ALAN HALE
EN LA PELICULA MAGISTRAL DE LA WARNER BROS
EL CABALLERO AUDAZ
GENTLEMAN Jim
Extra!
...DIARIOS FOX • ESPAÑOL NO-DO Y SINOPSIS

SONATAS PARA VIOLIN Y PIANO HOY EN SALA AUDITORIUM: PROGRAMA

Esta tarde, a las 19 horas, se efectuará en la Sala Auditorium el primer concierto de sonatas de Beethoven, para violín y piano, cuyo ciclo completo interpretarán, dentro de la temporada de música de cámara, los distinguidos artistas Gliocasta Corma y Enrique Iniesta. El programa de hoy comprende las Sonatas en Re Mayor Op 12 N.o 1, en La Menor Op 23 y en Fa Mayor Op 23 "Primavera".

Hoy Debut IMPERIO
COMPAÑIA DE COMEDIAS LEGUIA-CORDOBA
6.30 Y 10 P.M.
El mayor éxito del gran creador de tipos y personajes, LUCHO CORDOBA, en una caracterización extraordinaria
"BIUM"
comedia grotesca y sensacionalmente divertida, del gran autor argentino ENRIQUE SANTOS DISCEPOLO
¡El mayor triunfo en Buenos Aires durante dos años consecutivos: 1950 y 1951!
ENTRADAS NUMERADAS EN VENTA PARA HOY Y TODOS LOS DIAS

"LA CARTUJA DE PARMA", FILM FRANCES, DA HOY EL VICTORIA

En las rotativas funciones del Teatro Victoria, se presenta hoy "La Cartuja de Parma", producción de gran lujo de la cinematografía francesa, y que pertenece al programa de Selman.

La cinta se basa en la famosa novela de Stendhal, y plantea un trágico conflicto

ESTRENARA HOY EL LUX "EL CABALLERO AUDAZ", BUEN FILM

Errol Flynn personifica al famoso boxeador mundial Jim Corbett en "El caballero audaz", cinta de la Warner Bros considerada como una de las buenas en su género.

Junto a Errol Flynn actúan Alexis Smith, Jack Carson, Alan Hale y un grupo de boxeadores.

Las exhibiciones de "El caballero audaz", en el Cine Lux, se inician hoy a las 11 de la mañana.

Obra de Discépolo hoy en la Compañía Córdoba

Un nuevo éxito ha alcanzado Lucho Córdoba con la comedia grotesca de Enrique Santos Discépolo "¡Bium!", que acaba de estrenar con su compañía en el Teatro Imperio.

Se trata de una de las obras más divertidas y al mismo tiempo de las más difíciles.

Hoy va nuevamente "¡Bium!" en ambas funciones del Teatro Imperio.

"El secreto del asesino", mañana en el Continental

John Derek confirma más sus condiciones artísticas en la dramática producción cinematográfica "El secreto del asesino" que se estrenará mañana en el Teatro Continental, presentada por Columbia Pictures. Junto a John Derek intervienen en los roles principales Judy Lawrence y Lee J. Cobb.

CHERE AMIE
Modas
...desde ABRIGOS elegantes a $1200.- hasta PIELES finas
SAN PABLO 2351
FONO 85139
CREDITOS

DESPEDIDA ESCENICA DE RAQUEL FERREIRA EN TEATRO. COLISEO

Con motivo de su alejamiento de la escena lírica, en la cual obtuvo señalados triunfos se rendirá mañana un homenaje de despedida a la soprano Raquel Ferreira.

Esta artista chilena abandona el arte después de quince años de ininterrumpida y exitosa labor, años que incluyen varios en jira por los países hermanos de América, donde dejó muy bien puesto el nombre de Chile.

En la función de mañana en el Teatro Coliseo, durante la cual la homenajeada cantará en compañía de un selecto elenco, la hermosa opereta de Jean Gilbert "La casta Susana", la Dirección del Teatro Nacional hará entrega a Raquel Ferreira de un hermoso objeto de arte en reconocimiento a su labor escénica, y la Municipalidad de Santiago, por acuerdo de sus regidores, auspiciará esta velada.

Nuevo programa fílmico en Baquedano y Carrera

Una historia de aventuras que se desarrolla en la China actual es "Expreso de Pekín", film de la Paramount que irá desde mañana en los cines Baquedano y Carrera, simultáneamente.

Actúan Joseph Cotten y Corinne Calvet.

Complementará el programa "Fugitivos del infierno", drama de aventuras de la Warner Bros, con Errol Flynn y Ronald Reagan en los roles estelares.

EL SEGUNDO CONCIERTO DE SIGI WEISSENBERG SE REALIZARA HOY

Con un programa de selección que consulta bellas páginas de la literatura musical se presentará esta tarde, en el Municipal, en su segundo concierto, el eminente ejecutante europeo Sigi Weissenberg, cuya presencia entre nosotros ha significado una nota de excepcional categoría en la actual temporada musical.

Dividido en tres partes el programa anuncia, en la primera, "Fantasía Cromática y Fuga", de J. S. Bach, y "Seis Sonatas", de Scarlatti. La segunda parte está consagrada al hermoso concierto "Fantasía en Do Mayor", op. 17, de Schuman. Finalmente, en la tercera, "Vals Improntu", "Sonata de Petrarca", "Funerales", de Liszt y "Sonata N.o 3", de Kabalewsky.

Mañana CENTRAL
(Sólo Mayores)
¡UN DRAMA TAN CANDENTE QUE LA PANTALLA ECHARÁ LLAMARADAS A SU PASO..!
WARNER BROS. presenta "LA INTRIGANTE"
("THIS WOMAN IS DANGEROUS")
JOAN CRAWFORD DAVID BRIAN
RICHARD WIDMARK MARY ALDON PHILIP CAREY
FELIX FEIST

METRO • DANTE
BANDERA 141 • TELEFONO 83361 PLZA. ÑUÑOA TELEFONO 493759
SOLO PARA MAYORES
¡SI ESTA JOVEN SUPIERA LO QUE ÉL ES... NO LE ENTREGARÍA SU JUVENTUD E INOCENCIA!
HOY Estreno
MATINEE 3.30 P.M.
VERMOUTH 6.40 P.M.
NOCHE 9.45 P.M.
"EL MILAGRO del CUADRO"
("THE LIGHT TOUCH")
Stewart GRANGER • Pier ANGELI
GEORGE SANDERS
UNA PELICULA M-G-M
Producida por PANDRO S. BERMAN
Escrita para la pantalla y dirigida por RICHARD BROOKS
Metro Goldwyn Mayer

Mañana CONTINENTAL
Sólo un INSTANTE DE FURIA PASIONAL...
¡TODA UNA VIDA DE DOLOR!
"EL SECRETO DEL ASESINO"
(THE FAMILY SECRET)
Con John DEREK Lee J. COBB Judy LAWRANCE
¡Estreno Absoluto!
(SOLO MAYORES)

INSTITUTO DE EXTENSION MUSICAL DE LA UNIVERSIDAD DE CHILE
2.o concierto de abono a la TEMPORADA DE CAMARA
HOY A LAS 7
CICLO DE SONATAS PARA VIOLIN Y PIANO, DE BEETHOVEN
INIESTA
GIOCASTA CORMA
SONATAS EN RE MAYOR, OPUS 12, N.o 1 — EN LA MENOR, OPUS 23 — EN FA MAYOR, OPUS 23 "PRIMAVERA".
SALA AUDITORIUM

Hoy OPERA
CINE ROTATIVO DE 11 a 24 Hrs
TRAS LA VIDA FALSA DEL BROADWAY LUMINOSO... LA TRAGEDIA REAL DE LOS BAJOS FONDOS...
"EL LADRÓN CON ALMA"
con PAT O'BRIEN
WAYNE MORRIS y DOLORES MORAN
ARTISTAS UNIDOS

...A DEL ESPECTADOR

...ROS ENTRE PAREN... ...RESPONDEN AL DEL TELEFONO)

...EATROS

...(39768).—A las 18.30 y ... Compañía de Comedias ...(31530).— "La hija ajena" ...Compañía de Espectáculos

...(32227). — 18.30 y 22 ...Compañía de Comedias Cómicas: "¡Bium".

...(8145). Teatro de Cámara: ...A las 22 horas: "Esquina ...a cenar".

...(31407). — A las 19 ...Concierto del pianista ...Berg.

...(38144). — A las 19 y ...Compañía de Comedias: ...Arturo Schneitzler.

...(34688). — A ...Instituto de Extensión ...Universidad de Chile: ...cámara.

CINES

ALAMEDA (91254). — Rotativo: Gaglioslro, el desalmado; El sexo fuerte, Su única salida, serial y agregados.

ALMAGRO (83425).— Rotativo desde las 14 horas: El mandato del otro mundo, Hombres sin patria, La novia del pirata, y serial.

AMERICA. (52443). — Rotativo La novia del pirata, La calle prohibida y Las aventuras de Don Juan.

ANDES (43811). — Rotativo: Odio en el corazón, Choque de pasiones, Pacto de sangre, y serial.

APOLO (51746). — Rotativo: Pueblo sin hombres, Devoción invencible, Pasión maldita, y serial.

AUDITORIUM (84688).— Matinée, vermouth y noche: Recuerdos perdidos.

AVENIDA MATTA (51455).— Rotativo: El destino me condena, Piña madura y Pacto siniestro.

BLANCO ENCALADA (81181). Rotativo: Mercado de ladrones, La novia era él, Cuando los padres se quedan solos, y serial.

BAQUEDANO (85050). — Matinée, vermouth y noche: La virgen gitana, De mujer a mujer, y agregados.

BANDERA (89111).— Matinée, vermouth y noche: Mujeres con pasado.

BOLIVAR (35376). — Rotativo: Decepción, Almas desnudas y Un yankee en Corea.

CAPITOL (89581). — Rotativo: Locuras, tiros y mambos, Piña madura, Festival de Laurel y Hardy y Caravana de valientes.

CARRERA (86685).— Rotativo desde las 14 horas: La virgen gitana, Locura de amor, y agregados.

CINELANDIA (67532). — Rotativo desde las 10 horas: Cyrano de Bergerac, y agregados.

CENTRAL (33555).— Matinée, vermouth y noche: La muerta enamorada.

CERVANTES (88569). — Matinée vermouth y noche: Al compás de la vida.

COLISEO (89075). — Rotativo: Ambiciones que matan, El manto de la muerte, La taberna maldita, y serial.

COLO-COLO (86687). — Rotativo desde las 11 horas: Regreso a Bataan.

COLON (90577). — Rotativo: Cinco rostros de mujer, Almas en el mar, El llanero y Ahora soy un fugitivo.

CONTINENTAL (80735).— Matinée, vermouth y noche: Si yo fuera Diputado.

COUSIÑO (50657). — Rotativo: Kim de la India, El padre es abuelo, La sirena de Estambul, serial y agregados.

CHILE (80728). — Rotativo: Si fuera una cualquiera, Samarkanda, Tambores apaches y Locuras, tiros y mambos.

DELICIAS. (81941). — Rotativo: Río sangriento, Vanidad y Puerto de tentación.

DIANA (93768). — Rotativo: El cómplice de las sombras, Corazón salvaje y Trotacalles.

DANTE (494559).— Matinée, vermouth y noche: El milagro del cuadro, y agregados.

DIECIOCHO (83778). — Rotativo: Madre contra hija y Ven a compartir mi amor.

ESMERALDA (64303). — Rotativo: Bodas sangrientas, Entre dos amores, Almas en el mar, y serial.

FLORIDA (34289) — Matinée, vermouth y noche: Si yo fuera Diputado.

HOLLYWOOD (42389). — Rotativo. Extraño cargamento, Allá en el Rancho Grande, El sexo fuerte, y serial.

IDEAL CINEMA (92188).—Rotativo. Tambores apaches, Samarkanda y Si fuera una cualquiera.

IMPERIAL (81113). —: Rotativo. El destino me condena, Pacto siniestro y Cárcel de mujeres.

IRIS (80336). — Rotativo: La espada Bengali, Sendas de gloria, y agregados.

INDEPENDENCIA (82702) — Rotativo: La taberna maldita, Los viajeros, Tensión y La cigüeña se demora.

ITALIA. (41883). — Rotativo: La cigüeña se demora, Los viajeros y La taberna maldita.

LIBERTAD (86381).— Rotativo desde las 14 horas: Ahora soy un fugitivo, Sangre gitana, Almas en el mar, Cinco rostros de mujer y serial.

LO OVALLE (953 — La Cisterna).— Felipe fué desdichado, Ustedes los ricos y Quebec.

LO FRANCO. (92705). — Rotativo Si fuera una cualquiera, Samarkanda y Locuras, tiros y mambos.

LAUTARO (C. Mena 602).— Rotativo: Cárcel de mujeres, El hijo del Doctor Jeckyll, La senda encantada, y serial.

LUX (87630).— Rotativo desde las 11 horas: El caballero audaz, y Noticiarios.

MANUEL RODRIGUEZ (86959). — Pacto de sangre, La vorágine, Hombre sin patria, y serial.

MAJESTIC. (50151). — Rotativo: Lágrimas tardías y Samarkanda.

MARCONI. (42867). — Rotativo: La espada bengalí, Sendas de gloria y agregados.

METRO (83361). — Matinée, vermouth y noche: El milagro del cuadro.

MIAMI (85815).—Rotativo desde las 11 horas: Fenómenos, y serial.

MINERVA. (91464). — Rotativo: La taberna maldita, Los viajeros, Tensión, serial y agregados.

MIRAFLORES (36909). — Rotativo Trágica sospecha y Dos semanas de amor.

MONUMENTAL (91555).— Rotativo: A La Habana me voy, Genio último, Capitanes del mar, y serial.

MARU (37907).— Rotativo de 11 a 18 horas: El gran robo.

NACIONAL. (63568). — Rotativo: Bodas sangrientas, Entre dos amores, Almas en el mar, y serial.

NORMANDIE (877491). — Matinée vermouth y noche: Pasión moscovita y Muelles de Londres.

NOVEDADES (84594). — Rotativo: La modelo incógnita, Ella, la hechicera, Toros bravos, y serial.

ÑUÑOA. — (41152). — Rotativo: Locuras, tiros y mambos, El hampón, Hijas del arroyo, serial y agregados

OPERA (38178). — Rotativo desde las 11 horas: Ladrón con alma, y Agregados.

O'HIGGINS. (85929). — Rotativo: Mandato de otro mundo, La novia del pirata, Hombres sin patria y Salón México.

PLAZA (84714). — Matinée, vespertina, vermouth y noche: Alas sobre el Pacífico, y agregados.

PRAT (50754).— Rotativo: A La Habana me voy, Odio en el corazón, Choque de pasiones, y serial.

PRINCESA. (85265). — Rotativo: Corazón salvaje, Infierno en las nubes, La verdadera gloria, La mano del diablo, y serial.

PRINCIPAL (30611).—Rotativo desde las 11 horas: Noticiarios, Cortos, Descriptivas, Dibujos y Series.

PROVIDENCIA (46073) — Rotativo. La sin ventura, Extraño cargamento, Fui una usurpadora, y serial.

REAL (85555). — Matinée, vermouth y noche: La bella Carlota.

RECOLETA (83874). — Rotativo. La taberna maldita, Los viajeros, La cigüeña se demora y En el cielo no hay caminos.

REPUBLICA (93813). — Rotativo La taberna maldita, Los viajeros, Tensión, y agregados.

REX (31143 y 31144) — Matinée vermouth y noche: Mañana es demasiado tarde.

RIVER (Avenida Santa María, Fono "Juan Antonio Ríos") — Rotativo. Sin ley y sin alma, Feliz y enamorada, y agregados.

RIALTO (41667). — Rotativo: La espada bengalí, Sendas de gloria y agregados.

ROXY (83809) — Rotativo desde las 11 horas: Pompeya, la ciudad del pecado, y serial.

SAN MIGUEL (51262). — Rotativo: Bodas sangrientas, El malhechor, Entre dos amores, y serial.

SANTA LUCIA (38666). — Matinée vermouth y noche: Si yo fuera diputado.

SANTIAGO (328881).— Matinée, vermouth y noche: Si usted no puede, yo sí.

SELECTA (92194). — Rotativo: El hijo del Doctor Jeckyll, Cárcel de mujeres, El destino me condena y En el cielo no hay caminos.

VALENCIA (61557). — Rotativo: Mandato del otro mundo, Algo flota sobre el agua, Stromboli y El casado casa quiere.

VICTORIA (30031) — Rotativo: desde las 11 horas: La cartuja de Parma.

YORK (66687).— Rotativo desde las 11 horas: El proscrito, y agregados.

"ALEGRIAS DEL BRASIL", NUEVO ESPECTACULO HOY EN EL "VIOLIN GITANO"

Un espectacular show será presentado hoy, a la hora del té y en las reuniones sociales nocturnas del "Violín Gitano", con cotizadas figuras del Brasil.

Este espectáculo que lleva el nombre de "Alegrías del Brasil 1952", reúne en su elenco al notable barítono de color, Nelson Ferraz, Marindha Ambrosia y las "Mulatas de Frevo", junto al marco musical de la orquesta de Lorenzo D'Acosta y Jackie Kohan con el conjunto rítmico de Pablo Cid. Además integran este espectáculo, las intérpretes de la canción española, "Trío Moreno".

"Bajo el cielo de París", al Bandera

"Leo Film", ha conseguido para esta cinta los ingredientes sutiles de una buena obra fílmica. Aparece París, en un día de su existencia y tan pronto se ofrece un asesino como salen al paso una muchacha ingenua de provincia, un estudiante de medicina, una bailarina, una anciana señora que pide alimento para sus gatos viejos... .....

"EL LADRON CON ALMA", CINTA POLICIAL, DARA HOY EL OPERA

Pocas veces una cinta de carácter policial está tomada de obras tan conocidas como las que ha editado con gran atracción el autor Damon Runyon. El caso de "El ladrón con alma", que estrena hoy Artistas Unidos, en el Opera es una de éstas. Su tema enfoca los entretelones de Nueva York en el famoso barrio de Broadway en donde pugnan los actores fracasados y los empresarios sin prejuicios.

En el reparto de "El ladrón con alma" figuran Pat O'Brien, Wayne Morris y la bailarina y cantante Dolores Moran.

"GRANDES ILUSIONES", FILM INGLES, EXHIBEN HOY EN EL CERVANTES

John Mills, que comparte con Alec Guinness el mérito estelar de "Grandes ilusiones", la cinta inglesa que va hoy en las funciones del Teatro Cervantes.

Enfoca en el esplendor victoriano un capítulo doliente y desgarrador.

Versión fílmica de "La muerte de un vendedor"

"La muerte de un vendedor", obra de Arthur Miller, que el público conoció en su versión escénica ha sido llevada al cine por Columbia Pictures.

Fredric March es el protagonista de esta producción que será estrenada próximamente en nuestra capital.

Reestrenarán pronto "Tuyo es mi corazón"

Bajo la dirección de Alfred Hitchcock, la estrella Ingrid Bergmann filmó las emocionantes escenas de suspenso de la película "Tuyo es mi corazón", en la que aparece junto a Cary Grant. "Tuyo es mi corazón", película de RKO, se presentará el dos de julio en la Sala Cervantes.

Con un argumento de Ben Hecht, Hitchcock compuso "Tuyo es mi corazón", con Ingrid Bergman y Cary Grant a quienes acompaña Claude Rains.

JOYAS
BRILLANTES ORO, PLATINO
COMPRAMOS
Precios máximos
JOYERIA Y RELOJERIA
"DRUVI"
SAN ANTONIO 80
FONO 61766

S. SACK.
FIERRO NACIONAL
REDONDO CUADRADO PLANO
SAN PABLO 1179
MORANDE 817
V. MACKENNA 1648

"TEATRO MARU"
HUERFANOS 786 — FONO 37907
MAÑANA
UN HOMBRE CONTRA LA La Mano Negra
LA TERRIBLE Y PODEROSA MAFIA
estrella GENE KELLY
¡En su primer gran rol dramático!
"Si me amas... ¡No me detengas!"
con J. CARROL NAISH · TERESA CELLI
Metro Goldwyn Mayer

HOY teatro DIECIOCHO
ROT. DE 3 P.M. · FONO 85778
Presenta
PROGRAMAZO DOBLE SELLO R.K.O.
¡Vaya vida la del rancho!
IRENE DUNNE · FRED MacMURRAY
"VEN A COMPARTIR MI AMOR"
¡El precio doloroso de la fama!
"MADRE CONTRA HIJA"
IDA LUPINO · CLAIRE TREVOR · SALLY FORREST
V. MENORES
ORGANIZACION TEATRAL CHILENA S.A.

Teatro de Cámara
PRESENTA A TEODORO LOWEY EN
HOY
Vermouth 6.45 P. M.
"ESQUINA PELIGROSA"
J. B. Priestley
con MARIA ELENA GERTNER Y UN GRAN ELENCO
Y
HOY
10 P. M.
"EL HOMBRE QUE VINO A CENAR"
Kaufman y Hart
SAB.-DOM.-Y FEST. $70.-
MARTES A VIERNES $60.-
LUNES REBAJADOS $50.-
TEATRO MARU
HUERFANOS Esq. SAN ANTONIO

ALAMEDA
AV. B. O'HIGGINS 2987 · FONO 91254
MAÑANA
CONTINUADO DESDE LAS 15
CALEFACCION CENTRAL · LUZ PROPIA
(MAGISTRAL PROGRAMA)
ESTRENOS EXCLUSIVOS
EL DRAMA ELECTRIZANTE
Henry María Francisca
VIDAL · MAUBAN · ARNOU
"VIBORA"
DISTRIBUYE CINEMAT. SELMAN
¡AVENTURAS! ¡EMOCIONES! ¡AMOR!
LA M-G-M PRESENTA
EMBOSCADA
ROBERT TAYLOR
JOHN HODIAK · ARLENE DAHL
(MAYORES) EXTRA · SERIAL Y NOTICIARIO

COMPAÑIA CHILENA DE ESPECTACULOS
CCE
LOS MEJORES PROGRAMAS · LAS MEJORES
Ross
EL MEJOR TEATRO DE AMEN
FONOS: 31143 · 31144 · HORARIO: 3 · 6.3
TEMPERATURA REGULADA
SELMAN presenta su segunda semana de
por PIER ANGELI y VITTORIO DE SICA, en
"MAÑANA ES DEMASIADO TARD
(Mayores)
REAL
FONO 65555
3, 6.30 y 9.45 P. M.
Ultimo día de exhibición
nes por Mitzi Gaynor y
Dale Robertson, en
LA BELLA CARLOTA
(Mayores)
SANTI
FONOS
3, 6.30 y 9.
Pepe Iglesias
y Alma Rosa Ag
SI UD. NO PUE
(Menores)
VICTORIA
ROTATIVO — Fono 30021
1.15, 3.15, 5.15, 7.15 y 9.20
Horario desde el lunes 23 de junio al 30: 12, 3, 6, 9 P. M., con el reestreno de
LA CARTUJA DE PARMA
PETIT
FONO
T.: a las 19
de Comedias en
Arturo Sch
"ANA
Actuación de
Daniela.

DIRECCION GENERAL DE PAVIMENTACION
CHILE
PROPUESTAS PUBLICAS
COMUNA DE VALPARAISO

Se solicitan propuestas públicas para la ejecución de los siguientes trabajos de reposición de calzadas, aceras, soleras y diversas obras complementarias en varias calles de la Comuna de VALPARAISO:

a) 150 m2. de calzadas de concreto asfáltico.
b) 750 m2. de calzadas de concreto de 0,15 m. de espesor.
c) 2.000 m2. de calzadas de laja sobre tierra.
d) 140 m2. de calzadas de adoquín sobre concreto.
e) 3.000 m2. de aceras de asfalto común de brea.
f) 4.000 m2. de aceras de concreto de 0,07 m. de espesor.
g) 120 m2. de aceras de baldosas corrientes.
h) 700 m2. de demolición de aceras de concreto.
i) 200 m2. de entradas de vehículos de 0.10 m.

Las propuestas se abrirán en la Alcaldía Municipal de VALPARAISO, el miércoles 25 de junio de 1952, a las 16 horas, y para optar a ellas se requiere estar inscrito en el Registro de Contratistas de esta Dirección General, en PRIMERA, SEGUNDA o TERCERA CATEGORIAS.

Consultar bases y antecedentes en la Oficina de Partes de la Dirección General de Pavimentación, calle Moneda N.o 723, Santiago, o en la Delegación Zonal de Pavimentación de VALPARAISO.

CARLOS CONEJEROS SEGUEL,
Director General.

FAJAS
MODELADORES
Gacela
Transforman cuerpos más difíciles en la silueta de la actual moda.
Gran comodidad y duración.
PRECIOS BAJOS
Gran especialidad en cuerpos difíciles
FAJAS DE ELASTICO NYLON
PUENTE 559. Piso 2
lado Correo Central

PHILIPS
LA VOZ DEL MUNDO
Modelo 597
Modelo 306
Vea en nuestro salón de ventas toda la magnífica línea de radioreceptores PHILIPS de alta fidelidad y presentación lujosa.
Escúchelos sin compromiso y consulte nuestras GRANDES FACILIDADES
dira
DISTRIBUIDORA DE RADIOS LTDA
Sábado abierto todo el día
MERCED 709 ESQUINA MAC IVER

JEFE DE TALL
Con conocimientos en confecciones de hombre
necesita industria importante.
Escribir indicando prácticas y referencia
C. Q. - CASILLA 13-D - SANT

Mañana · BAQUEDANO · CARRERA
2 P.M. · 5.45 Y 9.30 P.M. CONTINUADO DE 2 A 24 HRS.
¡El PROGRAMA DOBLE DE LAS MIL EMOCIONES!...
LAS AVENTURAS MAS EXTRAORDINARIAS EN LA JOYA DE LA WARNER BROS
Errol FLYNN · Ronald REAGAN en
"FUGITIVOS del INFIERNO"
(DESPERATE JOURNEY)
ENCARNIZADAS BATALLAS FERROVIARIAS!
EL EXPRESO DE PENN
JOSEPH CORINNE EDMUND
COTTEN CALVET GWENN
ORGANIZACION TEATRAL CHILENA S.A.

MODAS Claramy
OFRECE A 12 MESES PLAZO
MODELOS EXCLUSIVOS
SABADO ABIERTO TODO EL DIA
MERCED 788
FONO 33482

SASTRERIA
JUAN JOSE JARA
Hechuras finas . . $ 1.400
Virados perfectos . . 680
Recibo composturas y transformaciones de ternos para caballeros, damas y trajes de huaso.
21 DE MAYO 617
2.o PISO — LOCAL 7
(Edificio nuevo), y en
Calle PUENTE 638, Tel. 87558

HOY CLUB DE SEÑORAS
ROTATIVO DE 2 A 12
DEL CONTRABANDO AL CRIMEN ...¡SÓLO HAY UN PASO!
La noche da vida a la felicidad... ¡Pero también encubre el crimen!
MUELLES DE LONDRES
BONAR COLLEANO · SUSAN SHAW
RENEE ASHERSON · MOIRA LISTER
Color por TECHNICOLOR
MAGNOLI
KATHRYN GRAYSON
AVA GARDNER · HOWARD
JOE E. BROWN · MARGE · GOWER CHAMP

CASA Morgan
TELEFONO 60901
LOS MEJORES AUTOS A LOS MAS BAJOS PRECIOS
4 — 10 — 15 MESES DE PLAZO
CHEVROLET, Power Glide 1952
CHEVROLET, dos puertas 1952
CHEVROLET, cuatro puertas 1952
CHEVROLET, Coupé 1951
CHEVROLET, cuatro puertas 1951
FORD, 4 puertas, nuevo 1951
FORD, 2 puertas, nuevo 1951
HANSA, nuevo . . 1952
OLDSMOBILE Holyday 1951
LINCOLN Cosmopolitan 1950
STATION WAGON Chevrolet 1951
PEUGEOT, cuatro puertas 1947
FIAT Simca Station Wagon 1949
DE SOTO Custom . 1947
NASH Ambassador 1947
En exposición, revisados y garantizados.
102-Nataniel-102
esquina
ALONSO OVALLE

GABARDINAS
PARA
ABRIGOS
En todos los colores, y de finísima calidad, con 20% de DESCUENTO del precio de fábrica, ofrece
MARCELO URANGA
COMPAÑIA N.o 1291
OFICINA 214

AVION y VAPOR
¡A CUALQUIER PARTE DEL MUNDO!
TENEMOS EXPERIENCIA Y SERIEDAD PARA GARANTIZARLE UN BUEN VIAJE
CAMBIO de MONEDAS
Nuestro prestigio y responsabilidad son la mejor garantía que los viajeros pueden encontrar para cambiar sus monedas
Agentes en todo el Mundo
VIAJES LITVAK
BANDERA 191 · FONO 62460 · SANTIAGO

HOY NORMANDIE
MATINEE-TARDE-NOCHE
UNIVERSAL-INTERNATIONAL presenta a
FRANK SINATRA
SHELLEY WINTERS
ALEX NICOL
con RAYMOND BURR
Argumento y guión de DON McGUIRE
Producida por LEONARD GOLDSTEIN
Dirigida por JOSEPH PEVNEY
"AL COMPAS de la VIDA"
(I MEET DANNY WILSON)
FRANK SINATRA canta 9 popularísimas canciones
(MAYORES)

¡LA PELICULA FRANCESA MAS ORIGINAL!
"Recuerdos Perdidos"
EDUVIGE FEUILLE
GERARD PHILIPE
SUSY DELAIR
DISTRIBUYE

SANTOS DE HOY
FELIX

SANTOS DE MAÑANA
JUAN BAUTISTA

BOLETIN DEL TIEMPO

MINISTERIO DE DEFENSA NACIONAL

Pronóstico a las 20 horas del día 22 de junio de 1952).—

...Nublado con lluvias copiosas y vientos moderados del nor-... Mal tiempo, con lluvias copiosas y vientos moderados del nor-... en la provincia de Aconcagua hasta Aysén. En el resto estuvo con ...nubes y parciales.

...Región central registró mal tiempo, con nevada.

APRECIACION GENERAL

...Frente con lluvias, chubascos y vientos depresionarios con ligeras ...a declinar en las zonas central y sur, con probabilidades que ...se propaguen hasta la provincia de Coquimbo.

...A COQUIMBO.— Nublados locales y parciales. Probables precipitaciones ...a parte sur. Vientos del suroeste y oeste.

...A MAULE.— Lluvias y chubascos. Vientos del norte.

...LLERA CENTRAL.—Mal tiempo.

...A CHILOE.—Lluvias y chubascos locales. Vientos variables.

...A EVANGELISTAS.— Nublados locales. Precipitaciones aisladas. ...sur y suroeste.

...ARENAS.— Nuboso.

INFORMACIONES DE SANTIAGO

...TEMPERATURA DEL AIRE. (Día 22).— Máxima: 12,5 grados C. a las ...horas y 45 minutos.— Mínima: 9,5 grados C. a las 7 horas y 45 minutos.

...HUMEDAD RELATIVA DEL AIRE. (Día 22).— Máxima: 96 por ciento a las ...horas.— Mínima: 84 por ciento a las 4 horas.

...(Día 22).— Sale: a las 7 horas y 48 minutos.—Puesta: a las ...horas y 43 minutos.—

...(Día 21).— Sale: a las 8 horas y 59 minutos.—Puesta: a las ...horas y 18 minutos.—

...Cuarto Creciente el día 30.

AGUA CAIDA

...Desde las 19 horas del día 22 .. .. 22,3 m/m.
...Agua caída hasta la fecha presente año. . . . . 137,9 m/m.
...Agua caída hasta igual año pasado . . . . . 142,2 m/m.
...Agua caída hasta igual fecha año pasado . . . . 164,3 m/m.

OFICINA METEOROLOGICA DE CHILE
— Sección Previsión del Tiempo. —
(FONO 90753)

TURNO DE BOTICAS

— (SEMANA DEL 21 AL 28 DE JUNIO DE 1952) —

FARMACIAS:	UBICACION:	FARMACIAS:	UBICACION
...	Moneda 971.	Tucapel	San Alfonso 1005.
...	Vivaceta 2602.	Blanco	San Ignacio 702.
...Santa Laura	1183	Caupolicán	Av. Matta 994
...Vivaceta	899	Maule	Maule 310
...Avda. La Paz	402.	Victoria	Cocrane 1753.
...Recoleta	1301.	París	San Diego 2085.
...Avda. El Salto	3502.	Asturias	Gran Avenida 4384.
...Santa María	1140	Lo Ovalle	Fuenz. Urrejola 472.
...Mapocho	8001.	Espejo	Gran Avenida 9303.
...San Pablo	4318.	Septiembre	Vic. Subercaseaux 9.
...Av. B. O'Higgins	3998.	Los Leones	Providencia 2415.
...Maipucana	969.	Neptuno	Irarrázaval 2702.
...San Pablo	7393.	Peñalolén	Egaña 523.
...Agustinas	1696	Juica	Avda. Condell 1278.
...Av. B. O'Higgins	2682		

...De acuerdo con el Art. 61 del Reglamento de Farmacias, el ...atenderá solo para el despacho de recetas y el expendio de medicinas de urgencia, y será atendido después de las 21 horas por la ...correspondiente.

SERVICIOS DE URGENCIA

...BOMBEROS.— PREFECTURA GENERAL: Teléfono 60181.
...ASISTENCIAS: Teléfonos 82211 y 82311.
...AMBULANCIAS: Teléfonos 64258 y 62261.
...CUERPO DE BOMBEROS. — SANTIAGO: Teléfono 61171.— CISTERNA: ...— 152 - 283. La Cisterna.— ÑUÑOA: Teléfonos 42366 y 45328.— ...COMERCIAL: Teléfono 46207.— QUINTA NORMAL: Teléfonos 95077 y ...SAN MIGUEL: Teléfonos 53020 y 53607.
...FARMACIA PUBLICA.—POSTA CENTRAL: San Francisco 85, teléfono ...POSTA N.o 3: Maule-Chiloé, teléfonos 60061 - 58065 y 53022.—POS... Compañía-Chacabuco, teléfonos 91011 y 94328.—LA CISTERNA: ...6137, teléfono 146 - La Cisterna.— ÑUÑOA: Avda. Irarrázaval, ...teléfono 42369.— PROVIDENCIA: Avda. Manuel Montt 313, teléfono ...41 y 43421.—SAN MIGUEL: Gran Avenida 3204, teléfono 51454. ...INFANTIL "Manuel Arriarán", Santa Elvira 637, teléfono 52581.

...gencia de
LA NACION"
...ALBERTO CARRASCO ORTEGA
...Arturo Prat 1561

FARMACIA DE TURNO
PERMANENTE HASTA LA UNA DE LA MADRUGADA
Andrade

ACERO
...NOS PARA RESORTES
...REDONDO
...ADRADO PARA MINAS
OFRECE
G. SACK
SAN PABLO 1179
MORANDE 847
...MACKENNA 1648

NOVIOS
ARGOLLAS
SIN SOLDADURA
ULTIMA NOVEDAD
Oro 9 kilates . . $ 600.—
Oro 14 kilates . 930.—
Oro 18 Kil. Ctes. 1.380.—
Oro 18 kilates gruesas . . . 1.600.—
El par, grabadas y selladas
Unico fabricante en Chile:
JOYERIA
FCO. BLEIHOLDER
BANDERA 268 — Santiago
Reembolso a provincias enviando previamente la mitad del valor

PARA SU JARDIN
ABONOS PARA FLORES: Creados por especialistas en flores para sus necesidades y las de los profesionales. INSECTICIDAS, FUNGUICIDAS, ETC.
Para resolver el problema de su rosal, clavel, gladiolos, etc. ...BOLETIN GRATIS. Con cada compra un folleto gratis sobre cuándo y época de aplicación.
CLAVELES GIGANTES: 6 distintos y soberbios colores, ...de 50/60 cms. Flores de 6/8 cms. y más. Reserve con ...tiempo estas maravillas que comenzamos a entregar en noviembre. Lista precios GRATIS.
VENTAS MAYOR, MENOR, REEMBOLSOS
Asociación de Productores de Plantas
(PRODUPLANT)
GALERIA ALESSANDRI 24 - A., por Bandera

SIN PIE SIN PIE SIN PIE SIN PIE
10 CUOTAS IGUALES
LE OFRECE Sastrería DRINBERG
ABRIGOS, PILOTOS, TERNOS, de medida y media confección.
VISITENOS Y SERA NUESTRO MEJOR CLIENTE
SASTRERIA DRINBERG
BANDERA 644

ZAPATOS DE PAÑO
...ple delicado, negro y café. Tacón medio y plano, del ...hasta 40 .. .. $ 345.—
BOTAS DE LLUVIA
de caucho, importadas, para usar encima de los zapatos. Taco medio y tres cuartos, del 33 hasta 40 .. .. .. $ 595.—
Fábrica de Calzado "LA ELEGANCIA"
SAN DIEGO 730 — SANTIAGO
Despachamos reembolsos sin recargo, sólo por Correo. ...para mineros y botas para colegiales, en todos tamaños

BICICLETAS ESPAÑOLAS B.H.
...modelos de Gran Lujo, Media Pista, Paseo, Niños y Niñitas.
...Facilidades de pago
ARTURO FREMMANN H.
Fundada en 1907
MONEDA 1019 y su nueva Sucursal HUERFANOS 1113 CASI ESQ. BANDERA

TARZAN — 3342 — ¡Amigos! — Por Edgar Rice Burroughs

RAMONA

Por Lino Palacio

1.—ALHAJAS, JOYAS.

COMPRO oro, joyas, plata, monedas antiguas, superamos cualquiera oferta Ahumada 68 21 S

¡¡¡COMPOSTURA toda clase, fantasía, en media hora!!! Hilamos collares. Confeccionamos modelos. Platisamos. Doramos. Enorme surtido en fantasías: anteojos, encendedores. Precios sin competencia. Portal Fernández Concha: Local dos, casi esquina Estado, lado Lotería. H|A

¡¡¡FANTASIAS!!! Bolitas de oro, precio por docena: tamaño chico $ 540; mediana, $ 600; grande, $ 660; más grande, $ 800; lágrimas, $ 300; aros de racimo $ 420, collares de perlas, una vuelta, $ 600; dos vueltas $ 1.200; tres vueltas, $ 1.800; precios por docena. Otros miles de modelos. Despachamos contra reembolso Casa Ignacio, Rosas 1184, casi Morandé, Santiago, teléfono 69425. H|A

JOYERIA, Relojería Francisco Pons. Moneda 1168 Teléfono 81087 H|A

NOVIOS; lindas argollas, cinceladas, 18 kilates, $ 2.000 par. Compro oro; plata joyas usadas. Alsmada 846. 2 Jul

COMPRAMOS JOYAS, BRILLANTES, boletos empeño, objetos arte. Pagamos los mejores precios Ahumada 88 esquina Nueva York 4 Jul

¡NOVIOS! Para argollas Fábrica Sostin, Nueva York N.o 66. 2 Jul.

¡NOVIOS. Argollas oro 14 y 18 quilates, macizas; grabadas, desde $ 800 par. San Diego 780. Relojería Sportman. 2 Jul.

4.—ARTICULOS PARA CABALLEROS.

BOTERIA "San Agustín", Miraflores 421. Calzado hecho mano para damas caballeros. Especialidad: botas montar. Teléfono 35171 H|A

SUS CAMISAS gastadas las dejamos nuevas. Clínica de Camisas "Rex". San Antonio 470. H|A.

7.—ARTICULOS PARA EL HOGAR

BUENO, barato, merceria, Ahumada 42. H|A

8.—ARRIENDOS OFRECIDOS.

ARRENDARE casitas, piezas, niños. Tengo excelentes arrendatarios. Chiloé 1209. Tardes. 23-Jn.

10.—AUTOMOVILES, NEUMATICOS,

CAMIONES y camionetas. Necesitamos para vender a nuestros clientes, solamente años 1946 al 1951, en perfectas condiciones. Automóviles de ocasión. B O'Higgins 1340. H|A

OCASION vendo motor Diamond modelo 42, recién ajustado, San Pablo 5430. 24-Jn.

85.000, Studebaker, con radio, 4 puertas. Véndese al contado, calle Rodó 1912 (Plaza Pedro Valdivia). 24-Jn.

13.—COMPRAVENTA.

SUELAS crepé, usadas compro, cualquier cantidad. Pago los mejores precios. Martínez de Rozas 2433. 4-Jl

COMPRO dentaduras, dientes sueltos, usados oro, joyas plata, monedas antiguas. Ahumada 68. 21 S

BOTELLAS, frascos, cajas de crema; compro, mejor precio. Olivos 960. 23-Jn.

14.—CONSEJOS UTILES.

LIMPIO certificados antecedentes. Chiloé 1209. 15-Jl.

16.—DOCUMENTOS EXTRAVIADOS.

HABIENDOSE extraviado póliza seguro 38371, Mutualidad Ejército y Aviación perteneciente Ramón Sánchez Sánchez, queda nula 24-Jn.

HABIENDOSE extraviado cheque 3737606, Banco Sud Americano Central, queda nulo por haberse dado aviso correspondiente 23-Jn.

CHEQUE extraviado.— Hanemuse extraviado el cheque N.o 0443068, serie AA-I, contra la Caja Nacional de Ahorros, sucursal Avenida Matta y habiéndose dado el aviso correspondiente, éste queda nulo y sin ningún valor. 23-Jn.

17.—DIVERSOS.

ARRIENDO DE PELICULAS 8 X 16 milímetros. Recibimos gran surtido de películas mudas y sonoras ofrecemos en arriendo, dibujos animados; comedias cómicas; cowboys; descriptivas, deportivas; actualidades; reparación todas marcas proyectores, trabajos rápidos y garantidos venta de lámparas de proyección y repuestos cine. Proyectamos películas a domicilio. Radio Valparaíso. Morandé 757, fono 82583. 4 Jul

18.—EDUCACION.

ACADEMIAS Profesionales "Armandini". Diplómese: Modas, Corte y Confección sin matemáticas, fácil aprender, rápidamente. Cortador sastre. Peluquería de señoras, niños. Jugueteria, fabricación muñecas. Preparación empleos. Masajes faciales. Inglés, Contabilidad elemental, profesorado muy especializado facilidades. "Academias Profesionales Armandini". Ahumada 131. Oficinas 709-714. 30-F.

INSTITUTO Femenino Estado 223. Corte y confección. Sistema Camps. Sombreros camisas de hombre 8-Jl

MATRICULA abierta, curso corte sastre clases iniciarse 1.o julio. Enseñanza perfecta, garantida. También por correspondencia. Solicite prospectos. Academia Fénix. Sto. Domingo 1030. 29-Jn.

MATRICULA abierta, cursos rápidos: Modas. Corte, Confección. Camisería. Lencería Moda infantil. Corte sastre. Enseñanza perfecta, garantida. Sistema moderno facilísimo aprender atención esmerada por profesoras especializadas. Solicite prospectos. Academia Fénix. Santo Domingo 1030. 23-Jn.

CURSOS Comerciales Pitman, solamente a señoritas. Instituto Femenino. Estado 225. 8-Jl.

PASANTES permanentemente, otorgamos certificados, mereciéndolos. Instituto Venegas Salas. Chiloé 1209. 23-Jn.

CURSO rápido contabilidad comercial. Enseñanza completa eficiente. Diurnos; nocturno. Instituto Contabilidad. Santo Domingo 1030. 23 Jul.

ESCRITURA máquina, quince días un mes, dos meses, taquigrafía, aritmética comercial, contabilidad, redacción, ortografía. Diurnos, nocturnos, enseñanza garantida; perfecta. Instituto contabilidad fundado 1922. Santo Domingo 1030. 4-Jl.

ESCUELA peluquería profesional. Diplomas. Cursos rápidos, económicos. Catedral 1257. 28-Jn.

18.—EDUCACION.

MATRICULA abierta, curso corte sastre clases iniciarse 1.o julio. Enseñanza perfecta, garantida. También por correspondencia. Solicite prospectos. Academia Fénix. Sto. Domingo 1030. 29-Jn.

UNICA Escuela Profesional Francesa. Susanne Rousset. Agustinas 879, fundada 1927. Enseñanza garantizada, reconocida por Supremo Gobierno, diplomas autorizados cursos diurnos, nocturnos, corte, modas, costuras, bordados a máquina. Matrícula permanente, pida prospectos casilla 9664, fono 92190 1.o-Jl.

"INSTITUTO Moderno". Mac Iver 540. Prepara rápidamente oficinistas, dactilógrafos, taquígrafos, contadores. Solicite prospectos. 28-Jn.

PINADOS artísticos, permanentes. La mejor enseñanza. Diplomas, "Instituto Moderno". Mac-Iver 540. 22-Jn.

MODAS, Lencería sastre. Excelentes cursos rápidos. "Instituto Moderno". Mac Iver 544. 28-Jn.

DACTILOGRAFIA en 15 días. Redacción, Taquigrafía. Insuperable enseñanza. Instituto "Alonso Fuentes". Catedral 1237. 28-Jn.

CORTES profesionales. Cortadores, modelistas, camiseras. Prepara rápidamente. "Instituto Alonso Fuentes". Catedral 1237. 28-Jn.

CURSOS rápidos. Comercio, escritura a máquina. Independencia 746. 23-Jn.

ACADEMIA Femenina. Clases Corte práctico, sistema moderno único en Chile, sin matemáticas, primera semana aprende secreto corte base pudiendo cortar el traje que desee. Confección; en confección aprende: adornos, flores y bordado máquina. Lencería. Tejidos palillos. Flores. Muñecas. Juguetes, género. Cursos individuales, diurnos, nocturnos. Alumnas cualquiera edad. Garantizo aprendizaje. Diplomas válidos. Cochrane 418. Fono 85750. 23-Jn.

ESCUELA Chile de Telegrafía eléctrica. Primera Escuela Particular con 33 años de existencia, ofrece a señoritas y jóvenes cursos teóricos y prácticos (diurnos y nocturnos), de Telegrafía y Radiotelegrafía. Solicite prospectos. Matrícula abierta. Bascuñán Guerrero 280. Fono 95404 23-Jn.

CURSOS secretarias taquígrafas, comprenden: Taquigrafía, Redacción Comercial, Castellano, Dactilografía práctica. Oficina Puente 576, 4.o piso. 26-Jn.

18.—EDUCACION

MATRICULA abierta, curso corte sastre clases iniciarse 1.o julio. Enseñanza perfecta, garantida. También por correspondencia. Solicite prospectos. Academia Fénix. Sto. Domingo 1030. 29-Jn.

18.—EDUCACION.

MODAS, corte y confección. Cursos rápidos Sistemas modernos. Profesora especialista. Alumnas confeccionan trajes primer mes. Lencería Clases diurnas y nocturnas. Diplomás válidos. Academia Nacional de Corte y Confección. Rosas 1353. Teléfono 87174. 30-Jn.

APRENDA taquigrafía, enseñanza rápida, perfecta, garantizada; contabilidad; aritmética, redacción, ortografía, escritura máquina; cursos diurnos, nocturnos. Instituto Contabilidad, fundado 1922. Santo Domingo 1030. 24-Jn.

19.—ELECTRICIDAD.

REPARACIONES en general de radios y cocinas de todas marcas, instalaciones y arreglos de toda clase de artefactos eléctricos. Sor Tradio Electricidad Ltda. Estado 141, 3.er piso, fono 87234. 23-Jn.

22.—IMPRENTAS, LIBRERIAS, ETC.

PLUMAS FUENTES, ENCENDEdores, lápices, arreglo. Galería Alessandri N.o 30 2 Jul.

24.—MATERIALES DE CONSTRUCCION.

DEMOLICION: Zinc, cañería, canales, puertas roble, pino, tabla, piso, cielo, baldosas, tejas, vendo barato. San Diego 1278. 15-Jl.

FUERAS BASURA SACK. 2 Jul.

FIERRO galvanizado, liso, Sack 2 Jul.

FIERRO redondo para construcciones Sack. 2 Jul.

SACK, Barraca fierro. San Pablo 1170. Morandé 617. 2 Jul.

MATERIALES construcción nuevos y usados: zinc, techo, canales, bajadas, cabalietes, pizarreño, fonolita metal desplegado, fierro, cañerías, clavos, puertas, ventanas tragaluces, galerías; tablas piso, cielo, listones pino oregón; maderas infinidad materiales. San Diego 957. 25 Jn.

25.—MAQUINARIAS.

MOTOR 1 1/2 H. P., marca A. E. G., de ocasión, vendo en $ 4.000. Tratar en José J. Pérez 4885, Quinta Normal. 23-Jn.

27.—MAQUINAS DE ESCRIBIR.

COMPOSTURA máquinas escribir sumadoras, calculadoras. Bandera 617. 85479. H|A.

28.—MUSICA.

PIANOS de remate, verticales y 1/4 cola, de las mejores marcas alemanas, cuidadosamente revisados y garantidos. Líquido barato. Amplias facilidades. Aceptamos compra permuta, venta. Casa de pianos, Hugo Nagel. Compañía 1386 fono 65415. 8-Jl.

PIANO vertical de concierto Steinway New York, vendo, $ 160.000 o cambio por piano pagando la diferencia. Eyzaguirre 80 San Bernardo. 3—Jl.

¡PIANOS! Llegaron de Alemania e Inglaterra pianos. Precios desde 55.000 pesos, facilidades. Pablo Gallyas, Merced 617. Fono 33481. H|A.

30.—MUEBLES Y MENAJES.

MUEBLERIA "La Ideal", San Diego 873. Surtido completo. Amplios créditos. H|A.

¡¡¡OCASION!!! Vendo amoblados dormitorio, comedor, hall, muebles sueltos. Delicias 2456 2 Jul

¡¡SOMMIERES!! "Colchonería Francesa, fabricación colchones domicilio. San Diego 9, fono 86259. 21-Jl.

34.—NOTIFICACIONES Y CITACIONES.

ANTE el Inspector del Trabajo, señor Efrén Arratia Guevara, el 11 del presente se efectuó la elección de renovación del directorio del Sindicato Profesional de Operadores de Cine de Chile, para el período de 1952-1953, quedando constituida la mesa directiva como sigue: presidente, don Rigoberto Bastías Martínez; secretario, don Jorge Quiroga Riveros; tesorero, don Guillermo Sánchez Alarcón; directores, don Manuel Bravo Mejías y don Eduardo Musalet Haranque. Se hace esta publicación en conformidad al artículo 376, del Código del Trabajo.— El secretario. 24-Jn.

CIA. MINERA del Huasco.— Por acuerdo del directorio, citase a junta general ordinaria de accionistas, para el 28 de junio actual, a las 11 30 horas, en Agustinas 972, oficina 516. El Registro de Accionistas permanecerá cerrado desde el 25 hasta el 28 de junio de 1952, ambas fechas inclusive.— El presidente. 27-Jn.

37.—OCUPACIONES OFRECIDAS.

¡OCUPACIONES lucrativas! 30 fórmulas prácticas para industrias caseras fáciles trabajar en el hogar, enviámosle remitiendo $ 10 dinero o estampillas. Casilla 13121, Santiago. 23-Jn.

ARMADORES zapatillas de paño, necesito. Se paga séptimo día. San Miguel 803. 23-Jn.

VITALES, mereciéndolos, necesito aprendices. Chiloé 1209. Tardes. Menores con mayores. 23-Jn.

MAESTRO zapatero y rematadores competentes, necesito, pagamos bien. Monjitas 795. 23-Jn.

FABRICA de calzado de señora, necesita buenas envasadoras. San Nicolás 1419. 24-Jn.

BUENAS aparadoras necesito calzado señora. San Nicolás 1419. 24-Jn.

CORREDOR de fierro y rematado, armadores calzado niñas, necesita fábrica San Francisco 3820. 23-Jn.

NECESITO armadores calzado señoras, Roberto Espinoza 1054. 23-Jn.

NECESITO envasadoras calzado señoras completo. Roberto Espinoza 1054. 23-Jn.

43.—PROPIEDADES, VENDEN.

SITIO vendo, Providencia, Thayer Ojeda, a metros de Bilbao, 16.30 x 65; $ 650.000. Facilidades. Tratar California 2382 Depto. 10. 25-Jn.

45.—RADIOS.

RADIOS, arreglo domicilio, cualquiera marca. Técnico RCA. Teléfono 51086. 28—Jn.

47.—RESIDENCIALES, PENSIONES.

PIEZAS, pensión mesa, recibo pasajeros Huérfanos 1393 5-Jl.

"RESIDENCIAL Plencia". Tarifas invierno Avenida Argentina 264, teléfono 6879. Valparaíso 30-Jn.

EJERCITO 129, bonita pieza calle cía. muebles, familias, estudiantes, matrimonios buena comida; casa bajos, seriedad. 26-Jn.

49.—SASTRERIAS.

RODRIGUEZ "su sastre". Hechuras finas. Materiales solamente primera. Trajes sastre Géneros nacionales, importados. Seriedad. Puntualidad. Facilidades. Catedral 2610. Teléfono 95782. H|A

GUENDELMAN, sastre, hechuras finas. Créditos. San Diego 852. Edificio Teatro Caupolicán. 2 Jul.

CASIMIRES importados llegaron a precios rebajados. Casa Salazar. Alameda Bernardo O'Higgins 2783; esquina Libertad. 2 Jul.

SASTRERIA Salazar; caballeros niños; extenso surtido, corte elegante. Precios incompetibles. Alameda Bernardo O'Higgins 2783; esquina Libertad 2 Jul.

CASIMIRES nacionales desde 295 pesos metro, importados, desde 310 pesos. Depósito directo de fábricas. Casa Salazar. Alameda Bernardo O'Higgins 2783; esquina Libertad. 2 Jul.

53.—JUDICIALES.

POR ORDEN DEL SEGUNDO JUZGado Civil de Menor Cuantía, juicio "Frenkel con Cionti", remataré el viernes 27 de junio, a las 11 horas, en Catedral 1242, la siguiente especie: una radio con pick-up de medio mueble, marca Admiral.— Ventura Anrique Pérez, Martillero. 25 Jn.

NIEVES PESA DE GONZALEZ, MARtillero, remataré 28 junio, 10.30 horas, San Martín 148: maquinarias imprenta, tipos, juicio Rojas con Julica, ordenado Segundo Juzgado Mayor Cuantía. 25 Jn.

MIGUEL HERRERA, MARTILLERO, remataré orden Cuarto Juzgado, autos Bussenius con López, 24 junio, 15.30 horas, Compañía 1447: caja fondos "Cóndor". 23 Jn.

POR ORDEN DEL QUINTO JUZGado Civil de Mayor Cuantía, juicio "Pastrain con Romero", remataré el viernes 27 de junio, a las 11 horas, en Catedral 1242, las siguientes especies: un tornito de golf, para niño; siete vestones diferentes, tres camisas sin uso.— Ventura Anrique Pérez, Martillero. 25 Jn.

PRIMER JUZGADO CIVIL, RESOLUCIÓN diecisés mayo presente año, concedió posesión efectiva herencia intestada Gumercindo Casanova Máximo y Bastías Tapia de Casanova a sus hijos legítimos: Abelardo Isaías y María Mercedes Casanova Tapia. Practicaré inventario solemne 25 del presente, a las 16 horas, en mi oficina, Bandera 342.— El Secretario. 23 Jn.

QUINTO JUZGADO CIVIL CONCEDió posesión efectiva herencia intestada de Francisco Arturo Vásquez Vargas a Raquel Guacolda Vásquez Lara, sin perjuicio derechos cónyuge Carmen Rosa Lara Barahona. Inventario solemne practicaré 24 actual, 15 horas. Secretario. 23 Jn.

MIGUEL HERRERA, MARTILLERO, remataré orden Cuarto Juzgado, autos Berandt con Catalán, 24 junio, 15.30 horas, Compañía 1447: Biblioteca, mesa. 23 Jn.

MIGUEL HERRERA, MARTILLERO, remataré orden Tercer Juzgado, autos Kax con Fernández, 24 junio, 15.30 horas, Compañía 1447: sillones, mesita. 23 Jn.

MIGUEL HERRERA, MARTILLERO, remataré orden Quinto Juzgado, autos Torlecio con Lederman, 24 junio, 15.30 horas, Compañía 1447: violín. 23 Jn.

NOTIFICACIÓN.— EXPEDIENTE 4.783. Tercer Juzgado Civil, presentóse don Manuel Lagos Acuña, carabinero, domiciliado San Camilo 988, esta ciudad, demandando nulidad matrimonio, cónyuge Margarita Riquelme Grandón, sin profesión, domicilio difícil de determinar, celebrado 20 septiembre 1933, ante Oficial Registro Civil, Circunscripción de Traiguén, Inscrito bajo N.o 104, incompetente falta domicilio y residencias cónyuges.—Juzgado confirió traslado demanda y ordenó demandada fije domicilio dentro radio urbano Tribunal en el término emplazamiento, bajo apercibimiento notificárseles estado diario todas las resoluciones recaigan juicio, incluso aquellas que deban hacerseles personalmente o por cédula, conformidad Arts. 49 y 53 Código Proc. Civil. Posteriormente decretó notificar demandada por medio de tres avisos diarios "La Nación", "La Tercera", "El Debate" y correspondiente Diario Oficial. Consecuencialmente, notifico traslado demanda a doña Margarita Riquelme Grandón, bajo los apercibimientos señalados.— L. Suárez, Secretario. 24 Jn.

QUIEBRA HUMBERTO CALDERON.— Segundo Juzgado Civil.— Por resolución de 17 de junio de 1952, túrnese por rendida cuenta general administración, la que será aprobada si no fuere objetada dentro de quince días. —El Secretario. 24 Jn.

QUIEBRA JORGE VELA FORTIS. — Segundo Juzgado Civil.— Con fecha 18 de junio de 1952, se declaró cerrado el procedimiento ordinario de verificación, y en el verificaron los siguientes: valistas: Fábrica de Cemento S. A. $ 65.897. Preferentes: Banco Hipotecario, $ 130.581.11. 24 Jn.

PRIMER JUZGADO CIVIL, RESOLUCIÓN veintitrés mayo presente año, concedió posesión efectiva herencia intestada Santiago Fiol Bernar a Blanca Luisa, Adriana Elena, Jorge Carlos, Enrique Santiago y Eduardo René Fiol Bernain, sin perjuicio derechos cónyuge sobreviviente, Blanca Luisa Bernain. Practicaré inventario solemne 26 del presente, 16 horas, en mi oficina, Bandera 342.— El Secretario. 24 Jn.

PRIMER JUZGADO CIVIL, RESOLUCIÓN dieciséis junio presente año, concedió posesión efectiva herencia intestada Isabel Sepúlveda Ofiate de Neira a Guido Pedro, Edith Isabel y Mario Neira Sepúlveda, sin perjuicio derechos cónyuge sobreviviente, Arturo Neira Galindo.— El Secretario. 24 Jn.

PRIMER JUZGADO CIVIL, RESOLUCIÓN diecisiete junio presente año, concedió posesión efectiva herencia intestada Germán Núñez Dueñas a Nora y Bonia Núñez Acevedo, sin perjuicio derechos cónyuge sobreviviente, María Luzmira Acevedo Valdovinos. Tramítase conforme Arts. 40 al 44 de la Ley 5427.—El Secretario. 23 Jn.

PRIMER JUZGADO CIVIL, RESOLUCIÓN veinte junio presente año, concedió posesión efectiva herencia intestada Ema Joray Chevalier de Harboe a Julio Luis, Lucía, Irma Elisa, René Rodolfo, Adriana Victoria, Víctor Guillermo, Elena Jani, Ester Olivia y Hernán Jorge Harboe Joray. Practicaré inventario solemne 26 del presente, 16 horas en mi oficina, Bandera 342.—El Secretario. 24 Jn.

TERCER JUZGADO CIVIL CONCEDió posesión efectiva herencia intestada don José Santos Jara Vallejos, a hijos: Juan, Víctor, Olivia y Anselmo Jara Contreras y José Jara Santibáñez, sin perjuicio derechos cónyuge sobreviviente, doña Olivia Contreras Núñez. Practicaré inventario solemne 26 presente, 16 horas. 24 Jn.

QUINTO JUZGADO CIVIL CONCEDió posesión efectiva herencias intestadas de Clara Valenzuela y Santos Silva Orellana a Luis Aurelio, Clara Rosa, Mercedes Aurelia, María Estela, Alfredo, Eduardo Jesús y Rebeca del Carmen Silva Valenzuela.— Secretario. 24 Jn.

GUIA PROFESIONAL

ABOGADOS

AIDA SEPULVEDA
Asuntos y juicios civiles comerciales criminales, del trabajo, de menores. Cobranza cheques letras. Atención provincias. Compañía 1291, oficina 408, teléfono 63137. 30-VI

FELICITAS KLIMPEL ALVARADO
Abogado. Bandera 465; oficina 803. Horas: 10 a 1 y 17 a 19 horas. S|C.

LETRAS - CHEQUES
Cobranzas. Asuntos comerciales ESTUDIO ABOGADO FRANKLIN SOLAR
Ahumada 312, oficina 419, teléfono 84932. H|A

ROBERTO SANHUEZA GANGAS
Nulidades de matrimonio, divorcios particiones, Huérfanos 1164, 3 er piso. Depto. 30. 30-VI.

ELIAS NEGHME RODRIGUEZ
Abogado.
Estado 33. Oficina 45. Teléfono 88387. 4-VII

ALFREDO ILABACA LEON
Abogado.
Capuchinos 725, fono 67454 21-XII

JUAN TESCHE: ABOGADO
Especialmente asuntos y juicios de matrimonio. Posesiones efectivas; particiones. De 11 a 12 1/2 horas. Bandera 465; oficina 604. 4 VII.

LAURA MULLER
Rectificaciones, partidas, Divorcios.
Atención preferente provincias Teatinos 248, oficina 32. 20-VII.

MEDICOS

DR. DESIDERIO GROSS
Atiende exclusivamente enfermos del corazón. Providencia 309. Fono 491402 Consultas de 2 a 5 P. M. 28-VI

Dr. N. SAINZ RECIO
Medicina general. Rayos X. Nebulizaciones. San Antonio 427; 7.o piso. Oficina 715. Fono 53800. Hora solicitada 9. VII.

DRA. LUISA PACHECO PIZARRO
Médico-Cirujano
Señoras y niños Consultas de 4 a 6 1/2. Nataniel 473. Fono 86762 S|C

DR. HERNAN DEL PINO
Enfermedades de niños.
Rayos X. Agustinas 1269, 4.o piso, Fono 82222; de 11 a 1 de la tarde. Domicilio: Fono 41133. 8|T.

DR. RAUL GALLEGUILLOS ROJAS
Rayos X.
Aparato Digestivo. Hígado, Corazón, Pulmón. Consultas: 5-6. Nataniel 457, teléfono 80691. 30-VI

DARRIGRANDI
Venéreas. Sífilis.
Compañía 1291. Of. 312. Pida hora Teléf. 45427-67123 12-VII

ABDELKARIM DAVIS
Señoras.
Ginecología. Sexología Psiconeurosis. Consultas 3-7. Huérfanos 2084. 7-VII

DR. MARIN VIVADO
Año, recto, hemorroides, várices. Agustinas 2341. Fono 93107. 6 adelante. 6-VII

DR. IGNACIO GONZALEZ DIAZ
Enfermedades de la piel. (Adultos y niños).
Corregidor Zañartu 716, Of. 21 (por Esmeralda, entre San Antonio y Mac Iver). Consulta, 14 a 15 30 horas, teléfono 37725, 494100 30-VI

DR. CLAUDIO COSTA
Regreso
Cardiología, Electrocardiograma Rayos X. Horario: 3 a 5. Monjitas 350, 2.o piso, departamento 1 Fono 31613 S|C.

CLINICA BERMAN
Médicos dentistas, practicantes Medicina, cirugía, ginecología, pediatría piel, venéreas ojos, oídos, nariz, garganta. Rayos X, ultratermia, ultravioleta. Solux nebulizaciones. Victoria 1094, esquina San Diego, teléfono 33000 30-VI

DR. ERNANI PARODI
Piel-Venéreas.
Serrano 333 — Teléfono 89693. 2 VII.

DR. WORTZMAN
Medicina interna, Reumatología, Rayos X, Agustinas 1269 4.o piso. Fono 82222. Horario: 15.30-17.30 S|C

THOMPSON SCHWARZENBERG
Metabolismo, Impotencia sexual, Señoras Glándulas, obesidad, bocio, delgadez, diabetes. Merced 486-A, fono 33788. 23-VI

PROF. GASTON RAMIREZ
Piel-Venéreas.
Carmen 703, 34948. 2 VII

DR MANUEL MUNOZ VALENZUELA
Enfermedades de niños, Huelén N.o 290 Providencia S|C

GONDOS
Huesos articulaciones fracturas, reuma. Defectos caderas, pies. Phillips 16, 32351 H|A

M. WAISSBLUTH
Corazón, Pulmón, Estómago, Hígado. Rayos X. Serrano 140, Fono 64177. 9 VII.

ROGER LAMAS
Piel-Venéreas.
Puente 776 — 2 1/2-3 1/2. Teléfono 65030. 3-VII

DR. WEIDENSLAUFER
Niños.
Bellavista 185 - 37862 - 5-8. 29—VI

DR. EGIDIO GUTIERREZ
Riñón, vejiga, próstata; venéreas. Presidente Ríos 33; Oficina 22. Alameda entre San Francisco y Santa Rosa. 4 1/2-5 1/2. 37981. 17-VII

MEDICOS OCULISTAS

AMENABAR OSSA
Enfermedades ojos: 9 30-6
AMENABAR PRIETO
3-7. Moneda 973. Oficina 531 50792. 27-VI

Dra. Tobar Bustamante Agustinas 923. Oficina 541. Teléfono 34584. Consultas 2 1/2 a 4 P.M 6 VII.

KINESIOLOGOS

IRMA TESTA R.
Gimnasia médica, masaje, reeducación. Guayaquil 45 2.o piso. fono 35979. 30-VI

OPTICOS

OPTICA M. MELLER
Huérfanos 636

ULTIMA PAGINA DE ESTA EDICION
Edición de 24 páginas. — Precio: $ 4.—

LA NACION

LUNES 23 DE JUNIO DE 1952
SANTIAGO DE CHILE

53.—JUDICIALES.

NIEVES PEÑA DE GONZALEZ, MARTILLERO, rematará 28 junio, 10.30 horas, San Martín 148: lámpara lágrimas, juicio Martínez con Mecliano, ordenado Primer Juzgado Menor Cuantía. 25 Jn.

NIEVES PEÑA DE GONZALEZ, MARTILLERO, rematará 28 junio, 10.30 horas, San Martín 148: amoblado comedor, velador, juicio Rosas con Fritz, ordenado Cuarto Juzgado Menor Cuantía. 25 Jn.

NIEVES PEÑA DE GONZALEZ, MARTILLERO, rematará 28 junio, 10.30 horas, San Martín 148: mesa comedor, juicio Mandel con Martínez, ordenado Segundo Juzgado Menor Cuantía. 25 Jn.

53.—JUDICIALES.

PRIMER JUZGADO CIVIL, RESOLUCIÓN veinte junio presente año, concedió posesión efectiva herencia intestada Blas Argandoña Valenzuela a Víctor, Sergio Eduardo, Lucía y María Rosa Argandoña L'Huillier, sin perjuicio derechos cónyuge sobreviviente Lucía L'Huillier Vallotón.— El secretario. 25-Jn.

REMATE JUDICIAL — OSVALDO Aguirre U., Martillero, rematará 27 junio, 16 horas, en calle Teresa Vial N.o 1137, Gran Avenida, paradero 9: camión "Volvo", embargado juicio Baranda con Hidalgo, seguido ante Cuarto Juzgado Menor Cuantía.— El Secretario. 24 Jn.

53.—JUDICIALES.

QUINTO JUZGADO CIVIL, AMPLIÓ posesión efectiva herencia intestada de Catalina Martel Meza a favor de hijos Beremunda España; Elena, José María Nicanor, Graciela y María Cristina Estrada España. — Secretario. 25-Jn.

JUEVES PEÑA DE GONZALEZ, MARTILLERO, rematará 28 junio, 10.30 horas, San Martín 148: amoblado hall, mesa licorero, juicio Levinson con Figueroa, ordenado Segundo Juzgado Menor Cuantía. 25 Jn.

MIGUEL SERRERA, MARTILLERO, rematará orden Cuarto Juzgado, autos Erhenfeld con Espinoza, 24 junio 18.30 horas, Compañía 1447: radio R. C. A., mesa, sillas. 23 Jn.

53.—JUDICIALES.

PRIMER JUZGADO CIVIL, RESOLUCIÓN diecisiete junio presente año, concedió posesión efectiva herencia testada Rebeca Marfil Cánepa de Izquierdo a Guillermo Izquierdo Araya. —El Secretario. 23 Jn.

TERCER JUZGADO CIVIL CONCEDIÓ posesión efectiva herencia testada verbal, de doña Mercedes Reyes Bello, a heredera doña María Tránsito López Espejo, sin perjuicio otros igual o mejor derecho. 23 Jn.

REMATE JUDICIAL. — OSVALDO Aguirre U., Martillero, rematará 25 junio, 10.30 horas, en Catedral 1275: amoblado comedor, embargado juicio Opazo con Escaff, seguido ante Cuarto Juzgado Menor Cuantía.— El Secretario. 24 Jn.

DICK TRACY

ABRIGOS Y PILOTOS

A PRECIO DE FABRICA
Despachos a provincia
STO. DOMINGO 792 - 5.o piso (Frente Cía. Electricidad)

Alfombras

German Geell Mira
MAC-IVER 460 - FONO 34921
Venta privada
ALFOMBRAS
Magnífico surtido de Alfombras nacionales, en todos tamaños, colores y dibujos.
Facilidades de pago
REMATES
MAC-IVER 460

ARGOLLAS PARA NOVIOS
Casa Sostin
Nueva York 66 — Fono 60072

ARTICULOS PARA NIÑOS
Fabrica "Silbertex"
Del fabricante al consumidor
San Diego 219 B - Reembolsos.

Casa LA MAMA
San Diego 362
Ofrece para novias: bouquets coronas, azahares, y para bautizos, gran surtido de chichas, tarjetas y flores; ajuares en lanas y seda.

ARTICULOS PARA SEÑORAS

damitas
Novias:
Ropa interior sobre medida. Seda natural y "nylon".
Modas:
Confecciones finas. Se reciben hechuras
Camisones:
Batas de levantarse. Chombas.
CONSULTE CREDITOS
MERCED 712, esquina de Mac-Iver (Plazuela, rincón)
Despacho a provincias.

BOTILLERIAS

BOTILLERIA SAN ANTONIO
Fono 50211
Abierto Sábados, Domingos y festivos. Reparto a domicilio. SAN DIEGO 1939

BOTILLERIA "SERRANO"
JUANITA
VINOS TALCA Y LLANO DE MAIPO
EXTENSO SURTIDO EN VINOS EMBOTELLADOS LICORES CERVEZA Y BEBIDAS GASEOSAS
SERRANO 401 - FONO: 66601
REPARTO A DOMICILIO

CALZADO
Guillermo Espinoza
Hechuras finas para señoras
- ERRANO 90

Marianela
El Calzado de Lujo para Damas, plantilla, hecho a mano. Lindos modelos de temporada, en terneros lisos y gamuza finísima.
Haga economías y cómprelo directamente al fabricante, en MORANDE 2, Oficina 7.

Calzados para Damas
Hecho a mano y sobremedida
ANDRES RODRIGUEZ
UNION CENTRAL 1012
POR ANUMADA

CALZADO OSCARI
SAN FRANCISCO 84
Especialidad en calzado de medida para Sras. Precios modicos

ZAPATILLAS
Cómprelas directamente en la fábrica:
LIRA 484

Cambios, Pasajes y Turismo
Bruno Orsini
AHUMADA 131 — Oficina 804
8.o piso — Fono 89675

Munditur
Agustinas 1036 - Fono 63900

CAMISERIAS

KIBER
FABRICA DE CAMISAS
Especialidad en camisas de medida. Completo surtido en artículos para caballeros. Somos fabricantes y importadores.
SAN DIEGO 302

CARTERAS

FCA. DE CARTERAS
Compre aquí su cartera, le haremos una compostura gratis.
Avda. MATTA 1115 - Santiago

CASIMIRES Y GABARDINAS
Peinados y Semipeinados
Las mejores calidades
Ventas al público y a comerciantes. Precios excepcionales. — Fábrica: Lira 1084

CUNAS

CUNAS PLEGABLES MIGUELINA
El nido ideal para su guagua.— Casa "Miguelina" — Teléfono 34352.— Despachos rápidos a provincias.
HUERFANOS 615

FAJAS

Casa CLARY
(A... propia dueña)
Modeladores - Fajas - Sostenes y Cinturetti. Fajas andominales para hombres sobre medida. Pedidos contra reembolso.
STO. DOMINGO 1034
OF. A - FONO 68096

FOTOGRAFIAS
Sus fotos en colores, blanco y negro. Fotocopias de dibujos, catálogos y clisés, mándelos hacer a Foto Estudio "Chaskel", HUERFANOS 757 - Local 7

JOYAS

COMPRO JOYAS
Oro, plata y brilliantes. Fólizas de empeño, monedas en plata y oro de colección
SUPERO CUALQUIERA OFERTA
CASA RITZ
ESTADO N.o 248
(ENTRADA HOTEL RITZ)

LIBRERIAS
Cultura
Huérfanos 1179 - Fono 88830
"Editorial Pax"
Huérfanos 770 - Fono 30301

PARA LIBROS Y ARTICULOS de ESCRITORIO
Librería EL ATENEO
SAN ANTONIO 445 FONO 31486
(Entre Merced y Monjitas)

Nascimento
San Antonio 240 - Fono 32062
Zamorano y Caperán
Compañía 1015 - Fonos 80726, 80727 y 80728

MENAJE

Para Hoteles, Colegios, Residenciales, Restaurantes, etc.
Fondos de aluminio "FANTUZZI"
a precios sin competencia.
Artesanos 881, al lado del Teatro Balmaceda.

MODAS

MODAS ELISA
Ultimos modelos, créditos sin recargo
SAN DIEGO 77
TELEFONO BOSQUES - SANTIAGO

MUEBLES
Muebles de ocasión, vendo

Dormitorios — Comedores — Livings, e infinidades de muebles sueltos, de estilos modernos
La Casa de las Ocasiones
NATANIEL 1028

MUEBLES DE COCINA
"IMASA"

Muebles de cocina — Closets
Arquitectura interior
Girardi 1447
(Entre Caupolicán y Santa Isabel)
CASILLA 9029

Muebles plegables
Gabinete-cama "Rex" y Sofá-cama "Rex"
Moneda 741 - Fono 69774

MOTORES
Motorcitos
Para máquinas coser.
ARTURO PRAT 136

PANTALONES

Ski, Montar, Sport
MEDIDAS HECHURAS
Técnico especialista
San Antonio N.o 431

PAPELERIAS
Papelería Central
Nueva York 63 - Fono 60983
Papeles para habitaciones, maletas y vidrios.
Despachos contra reembolso.

PELETERIAS
Compre y conserve sus pieles en la
PELETERIA ANTARTICA
SAN ANTONIO 216 - 2.o piso

RADIOS
LABORATORIO DE RADIOS "FLEMING"
Reparaciones - Venta de Radios y Repuestos.
CREDITOS — FONO 31860
A. PRAT 748 - Esq. 10 de Julio

"Ordina"
Organización Distribuidora Nacional Enrique Palma.
Radios RCA Victor.
ALAMEDA 2981
Créditos. También Discos.

Casa ODEON
RADIOS
RELOJES
CREDITOS
Las últimas novedades en discos 78 - 45 33 1/2 RPM.
SAN DIEGO 1015 - Tel. 62878 - Stgo.

RADIO SPORT
AV. MATTA 1121
MURIALDO HNOS.
Materiales, repuestos y accesorios
Reparaciones y transformaciones garantidas de radios electrolas y toda clase de artefactos eléctricos.

RADIOS SIN PIE
Timar Ltda
NUEVA YORK 57

RADIOS Importadas
FACILIDADES DE PAGO
ARTURO PRAT 270 STGO.

RELOJERIAS

RELOJES Y JOYAS
ECONOMICE comprando directamente al importador: Joyas y relojes.
Amplios créditos
IMPORTADORA ITALO-CHILENA DE RELOJES Y JOYAS
BANDERA 84 - OF. 314 - 3.o PISO

RELOJERIA Y JOYERIA "ROSSE"

OFRECE relojes de afamadas marcas suizas: OMEGA, CYMA, VULCAIN, CERTINA, MARVIN, OLMA.
Relojes de 18 kilates para señoras y caballeros. Anillos oro 18 kilates. Argollas de compromiso.
REEMBOLSOS BASCUÑAN 67 — Fono 95465
CREDITOS

RESORTES PARA AUTOMOVILES

CAMIONES Y MICROS
Stock permanente de: paquetes, hojas madres y hojas sueltas. "El mejor acero importado". Arreglos y desvencidos. Despachos a provincias
GARANTIA, RAPIDEZ
Consulte sin compromiso.
ESTACION DE SERVICIO
LAVADOS — ENGRASES
CAMBIO DE ACEITE
BERLIN 999
SALESIANOS 990
(Paradero 9 de Gran Avenida)

SASTRERIAS
CREDITOS PASCUAL SASTRE
San Diego 928

SUELERIA
Sueleria RODECO
Precios de fábricas
GABRIEL CORDERO
Av. MATTA 1150

53.—JUDICIALES.

REMATE JUDICIAL. — OSVALDO Aguirre U., Martillero, rematará 25 junio, 10.30 horas, en Catedral 1275: amoblado hall y mesita, embargados juicio Steiner con Hardy, seguido ante Segundo Juzgado Menor Cuantía. —El Secretario. 24 Jn.

CON LOS DOCUMENTOS QUE acompaña solicita concesión de merced de agua para uso de bebida e industrial que indica. — Excmo. señor Presidente de la República: Luis Borlando Ansaldo, industrial azufrero, domiciliado en Antofagasta calle Washington N.o 2728, por la Sociedad Azufrera Borlanco y Cía., según consta del poder que acompaño, a V. E. con todo respeto digo: Que la Sociedad que represento es dueña de las pertenencias azufreras denominadas "Chantaje 1.o a Chantaje 5.o", ubicadas en el departamento de El Loa, comuna de Calama provincia de Antofagasta, más o menos, a 60 kilómetros al interior de San Pedro de Atacama. Para elaborar el azufre proveniente de estas pertenencias, la Sociedad necesita hacer una planta refinadora de azufre accionada por vapor de agua y también necesita agua para los habitantes de los campamentos que trabajarán para la referida planta. Vengo, en conformidad con lo dispuesto en los artículos 38, 45, 257, 258, 259 y 260, del Código de Aguas; ley 9.909, del 13 de abril e 1951, en solicitar una Merced de Agua para la bebida y para uso industrial.— Primero. El agua se extraerá del riachuelo Corenguenca, corriente cauce natural que nace de un ojo de agua situado al N. O. del cerro Saircabur, ubicado en el departamento de El Loa, comuna de Calama. Riachuelo que nace y recorre superficialmente solamente de 10 a 15 kilómetros ,perdiéndose en la arena de la pampa. — Segundo. Deseo extraer la cantidad de dos litros por segundo.— Tercero.— El agua se destinará, la cuarta parte para el uso doméstico y bebida de los trabajadores de la faena, y el resto para aprovecharlo en la elaboración de azufre.— Cuarto. El agua se extraerá del citado riachuelo con una bomba impulsora para llevarla por medio de una cañería de 50 metros de largo al estanque de distribución.— Quinto.— La obra de captación con la bomba se instalará a un kilómetro, más o menos aguas abajo del nacimiento del riachuelo o sea, del ojo de agua que forma el río. — Sexto. No hay ninguna clase de servidumbre que imponer. — Séptimo. El caudal mínimo de agua de donde va a ser extraída es de más o menos 16 litros por segundo. — Octavo. No existen canales de ninguna especie ni aprovechamiento de agua por otras personas en todo el recorrido del riachuelo ni se aprovecha para fines agrícolas.— Noveno. La merced que se solicita es de ejercicio permanente continuo.— Décimo. No hay devolución de agua, pues ésta se empleará consumiéndose en su totalidad.— Undécimo. Acompaño un plano de situación con un croquis preliminar de las obras a efectuarse, memoria explicativa y un presupuesto aproximado del costo de la instalación de agua que se solicita por esta merced. Por tanto, estando cumplidos en esta solicitud los requisitos exigidos en los artículos 257, 259 y 260, del Código de Aguas vigente, sírvase V. E. dictar decreto concediéndome dos litros por segundo como merced de agua para bebica y usos industriales del riachuelo Corenguenca, ubicado en el departamento de El Loa, comuna de Calama. — Gobernación de "El Loa". — Calama 10 de junio de 1952. — Presentada con esta fecha, siendo las diez horas.— Teófilo Lagos V., secretario. —Calama 10 de junio de 1952. — N.o 97. Publíquese por tres veces consecutivas y por cuenta del interesado, en el periódico "El Calameño", de esta ciudad y en los diarios "El Abecé", de Antofagasta, y "La Nación" de Santiago, para los efectos de lo dispuesto en el artículo 261 del Código de Aguas.— Anótese.— Esteban Tomic R., Gobernador. — Teófilo Lagos V., secretario. 25-Jn.

PRIMER JUZGADO CIVIL, RESOLUCIÓN dieciocho junio presente año, concedió posesión efectiva herencia testada María Echeverría a Raúl y Rafael Medina Echeverría. Practicaré inventario solemne 26 del presente, 16 horas, Bandera 342 — El secretario. 25-Jn.

PRIMER JUZGADO CIVIL, RESOLUCIÓN veinte junio presente año, concedió, con beneficio inventario, posesión efectiva herencia intestada de Froilán Vivanco Muñoz a María del Rosario Vivanco Ortiz. Practicaré inventario solemne 27 del presente, 16 horas en mi oficina Bandera 342.— El secretario. 25-Jn.

PRIMER JUZGADO CIVIL, RESOLUCIÓN dieciocho junio presente año, concedió posesión efectiva herencia testada de Frances Thomas de Frick, a Charles C. Frick, heredero testamentario de la causante — El secretario. 25-Jn.

RESOLUCION PRIMER JUZGADO Civil Mayor Cuantía concedió posesión efectiva herencia testada de don Mauricio Mena Mena, a Mauricio Manuel Francisco José María Sara, Mercedes; Bernardita y Juan Pablo Mena Cruzat hijos, y doña Sara Cruzat de Mena, sin perjuicio sus derechos cónyuge sobreviviente. Inventario solemne ... practicaré inventario ... seis actual, quince horas Secretario ... 25-Jn.

53.—JUDICIALES.

QUIEBRA AIDA ANSALDO ESPINOSA.— Cuarto Juzgado Civil.— Por resolución de 19 de junio de 1952, túvose por ampliada la nómina de reconocidos en esta quiebra, con los siguientes créditos valistas: Soc. Pepay y Pepay, $ 18.000; Ingeniería Eléctrica S. A. C., $ 52.913; Severiano García, $ 11.935; Luis Marín, 46.142 pesos; Maderas González S. A., 7.449 pesos 55 centavos, y con un crédito prerferente hipotecario a favor de la Caja Nacional de Ahorros, por $ 421.776.08, intereses y costas.— El Secretario. 23 Jn.

OCHO JULIO PROXIMO, QUINCE horas, saldrán remate ante Segundo Juzgado Civil Mayor Cuantía Santiago, parcelas N.os 260 y 260 A, fundo "La Reina", comuna Ñuñoa, este departamento, inscritas fs. 131, N.o 266, Registro Propiedades Conservador Santiago, 1941, nombre Alfredo Swanston. Mínimum: $ 583.334, para primera, y $ 460.000, segunda. Boletas garantía: $ 87.500 y $ 69.000, respectivamente. Bases, antecedentes Secretaría Tribunal. Juicio ejecutivo 134849, Correa Susana y otros-Swanston Arturo (su Suc.).— Secretario. 23 Jn.

QUIEBRA CARLOS VANNI ANABALON.— Quinto Juzgado Civil.— Por resolución de 19 de junio de 1952, túvose por agregado a estos autos inventario confeccionado por el Síndico.—El Secretario. 23 Jn.

REMATE JUDICIAL — OSVALDO Aguirre U., Martillero, rematará 25 junio, 10.30 horas, en Catedral 1275: amoblado hall y mesita, embargados juicio González con Charme, seguido ante Cuarto Juzgado Menor Cuantía. —El Secretario. 24 Jn.

REMATE — OCHO JULIO PROXIMO, quince horas, saldrá remate ante Segundo Juzgado Civil Mayor Cuantía Santiago, casa y sitio s/n., calle Nueva, esta ciudad, correspondiendo parte sitio N.o 2 y parte sitio N.o 3, plano división predio Avenida Vicuña Mackenna N.o 272 al 278, que deslinda: Norte, calle Nueva, denominada actualmente Joaquín Díaz Garcés, en 19,25 metros; Sur, Tomás Rawlins, 19,20 metros; Oriente, resto sitio 3 en 11 metros, y Poniente, 15.60 metros, resto sitio 2. Inscrita fs. 4731, N.o 8177, Registro Propiedades Conservador Bienes Raíces Santiago 1935. Mínimum: $ 594.000. Boleta: diez por ciento mínimum. Demás bases, antecedentes, Secretaría Tribunal juicio ejecutivo 137936, "Retamal Lucía-Echeñique Raúl". —Secretario. 23 Jn.

REMATE. — TREINTA JULIO 1952, quince horas, ante Segundo Juzgado Civil Mayor Cuantía Santiago, remátase lote tres del fundo "La Rosa", de 7.000 hectáreas, ubicado comuna Yelcho, departamento Quinchao. Mínimum $ 2.500.000, pagadero 1.000.000 de pesos contado; $ 750.000 doce meses, saldo 18 meses. Boleta: diez por ciento. Bases, antecedentes Secretaría Juzgado, juicio Caja Nacional de Ahorros con Sandalio Bórquez.— El Secretario. 23 Jn.

REMATE.— DIEZ JULIO 1952, QUINCE horas, ante Segundo Juzgado Civil Mayor Cuantía Santiago, remátase propiedad calle Cornelio 2.o Aravena No. 1273, Población General Velásquez, Santiago. Mínimum: 100.000 pesos, contado. Boleta 10 por ciento. Bases, antecedentes Secretaría Juzgado, juicio Caja Nacional de Ahorros con Aurelio Araya Saldaño y otros. 23 Jn.

53.—JUDICIALES.

NOTIFICACION. — POR RESOLUCIÓN de 24 de mayo de 1952 ordénase notificar por avisos extractados tres veces en "El Debate" y "La Nación" y una vez en el Diario Oficial, la demanda iniciada ante el Segundo Juzgado Civil de Mayor Cuantía Santiago por Caja de Crédito Hipotecario contra Sociedad Anónima Edificación y Renta y Robert C. Fallle Anthe, María Blanco de Guilliéz, Elena Urcía Ojeda, Bernardo Schmeer Flemming, Filomena Olivares González, Ema Tagle de Del Solar, Vicente Giaconi Maillard, Catalina Lyon Blanco, Farah Sarras Amcha, Sociedad The British Overseas Airway Corporation, Sergio Lira Vergara, Irma Emma Rosa Margozzini de Rainerí, Moisés David Guiser Dender, María Hübner de Ugarte, Constancio Corbeaux Benoit, Carmen Turri Faúndes, Archibaldo Jensen Robertson, Gerasio Combettes Vogouroux, María Teresa Córdova, Ismael Harlowe Infanwandter Sch., Rita Bercerucio de Cabrera, Rafael Henríquez Solar, Nicolás Weinstein, Francisco Berstein Rosvaldo Errázuris Leteller, Francisca López y Rita Bercerudo Oviedo, por cobro $ 1.867.600 adeudados por dividendos insolutos, pólizas e intereses penales que se devenguen, y los dividendos que se vencan, de la obligación por $ 10.304.000, contraída por esas personas, con hipoteca del predio N.o 711/717, calle Agustinas esta ciudad, y prohibición celebrar actos y contratos respecto propiedad. Demanda proveyóse, Santiago, 24 mayo 1952, a lo principal, requiérase; primer otrosí, téngase presente; al 2.o, como se pide; al 3.o, como se solicita, notifíquese por medio de tres avisos extractados publicados en los diarios "La Nación" y "El Debate", sin perjuicio del correspondiente en el Diario Oficial. Usese papel $ 10.— N.o 1960.— Precautoria, como se pide, cuaderno separado.— En consecuencia, procedo a notificar a la Sociedad Anónima Edificación y Renta y a las personas indicadas dicha resolución.— Secretario. 23 Jn.

JUEVES PEÑA DE GONZALEZ, MARTILLERO, rematará 28 junio, 10.30 horas, San Martín 148: dos motores eléctricos, juicio Caja Empleados Particulares con Laby, ordenado Cuarto Juzgado del Trabajo. 25 Jn.

Ernesto Isla Arriz
Martillero Público y de Hacienda
Ahumada 158 esq. CASA EIBAR, entrepuso, Local
Antes de comprar o vender —Objetos de Arte (PORCELANAS, MARFILES, ANTIGUEDADES)
consulte nuestra sección
— EXPOSICION Y VENTAS EN PRIVADO —
Anticipos y facilidades previo acuerdo
EXPOSICIONES - REMATES - CONSIGNACIONES

53.—JUDICIALES.

PRIMER JUZGADO CIVIL, RESOLUCIÓN diecisiete junio presente año, concedió posesión efectiva herencia intestada Rosario Cifuentes Antonio, Antonio, Carlos, Dolores María, Rosa Cifuentes Olivares, ejercicio derechos Cónyuge María Calderón Martínez. — Secretario.

PRIMER JUZGADO CIVIL, RESOLUCIÓN dieciocho junio presente año, concedió posesión efectiva herencia intestada Romulo Espinoza María, Mercedes, Romulo Espinoza Germán, Rosario Espinoza cónyuge sobreviviente María González.— El Secretario.

JUEVES PEÑA DE GONZALEZ, MARTILLERO, rematará 28 junio, 10.30 horas, San Martín 148: dos Singer, juicio Fernández con ordenado Tercer Juzgado Menor Cuantía.

REMATE. — ANTE el suscrito don Jorge Tomic Romero, en su estudio, Ahumada 187, el día 1 de julio a las 11 horas, se verificará el remate de los bienes que se indican, ubicados en la calle Agustín, comuna de San Miguel, Rol N.o 186, juicio don Roberto Vidal Cruz con Sucesión. El remate se efectúa de acuerdo de todos los acreedores de la Partición Hereditaria. Liquidación Sociedad Conyugal Maldonado de Vicuña con señor Vicuña. La propiedad tiene extensión aproximada de 1.000 metros cuadrados. Mínimum para el remate: suma de pago: $ 20.000 al contado, saldo en dos cuotas iguales a seis meses plazo con interés del 12 anual. Boleta: 10 por ciento. Bases a la orden del Arbitro y antecedentes en la Secretaría del Arbitro, Ahumada 187, oficina 11 a 1.—El Actuario.

BOMBAS.—

TERCERA COMPAÑIA de Bomberos de Santiago "Bomba Artificio".— De orden del Director, cite a la Compañía a Junta Extraordinaria para el martes 23 y 23.30 horas. Tema: Voluntarios y asuntos de interés.— El Secretario.

REMATE JUDICIAL

SERVICIO COBRANZA JUDICIAL DE IMPUESTOS
ABOGACIA PROVINCIAL DE SANTIAGO

CIFRA DE NEGOCIOS

En los autos ejecutivos caratulados "Fisco con Deudores Morosos", expediente número 110,357, sobre cobro del impuesto de Cifra de Negocios, seguidos ante el Juzgado Civil de Mayor Cuantía de esta ciudad, serán sacados a remate por el martillero público doña Nieves Peña de González, las especies embargadas a los deudores que a continuación se indican, en el lugar en que dichas especies se encuentran y los días que se señalan:

DEUDOR	Lugar en que se encuentran las especies embargadas	Día y hora del remate
Kleiman Samuel	Manuel Rodríguez 26	Junio 8.30 horas
Araneda Eduardo	Gral. Mackenna 1610 26	" 10.—
Tejedor Marcial	San Pablo 1780 26	" 10.30
Belini Luis	San Pablo 1838 26	" 11.—
Cortés Magnan Camilo	Brasil 540 26	" 11.30
Laming F. Alberto	Brasil 453 26	" 12.—
Valdivia Elena	Agustinas 2384 26	" 15.—
Lackington y Cía. Ltda.	Agustinas 2682 26	" 15.30
Bustos Eloísa	Catedral 2784 26	" 16.—
Reveco Alfredo	Rosas 1657 27	" 9.—
Lezaeta v. de M. Ema Laura	San Pablo 2326 27	" 9.30
Montenegro José	Rosas 2355 27	" 10.—
Indust. Tint. P. Wainstein	Chacabuco 1320 27	" 10.30
Haddad Eduardo	San Pablo 2845 27	" 11.—
Arredondo Togo	San Pablo 3569 27	" 11.30
Estay F. Lorenzo	San Pablo 3685 27	" 12.—
Arias Lorenzo	San Pablo 3752 27	" 15.—
Cruz Fabrés Mario	San Pablo 3764 27	" 15.30
Pollank Melquíades	Mapocho 3723 27	" 16.—
Castillo Oscar	Edison 3831 27	" 16.30
Arévalo Ernesto	Bascuñán 15 1	Julio 9.—
Cánepa V. Carlos	Matucana 84 1	" 9.30
Urdanivia Elvira	Ejército 182 1	" 10.—
Winter Juan	García Reyes 37 1	" 10.30
Sánchez Alberto	Herrera 117 1	" 11.—
González César	Ejército 756 1	" 11.30
González Z. Pedro	Castro 396 1	" 12.—
Faúndez Dagoberto	Gorbea 2430 1	" 15.—
García Benjamín	San Alfonso 441 1	" 15.30
González Humberto	San Alfonso 864 1	" 16.—
Rossa Oscar	Alameda 2539 1	" 16.30
Sanhueza Guillermo	Grajales 2936 1	" 17.—
Sepúlveda y Cuevas	Alameda 3439 2	" 9.—
Villalón H. Raquel	San Ignacio 838 2	" 9.30
Page y Cía.	Rondizzoni 2440 2	" 10.—
Villagra Hnos. Ltda.	Exposición 1478 2	" 10.30
Wainer M. Adolfo, Suc.	Bernal del Mercado 1387 2	" 11.—
Cáceres Sergio	Gay 2982 2	" 11.30
Quinzio Fernando	San Diego 252 2	" 12.—
Wainstein Mauricio	San Diego 775 2	" 15.—
Villarroel Ernesto	Eyzaguirre 1084 2	" 15.30
Pascual Antonio	San Diego 928 2	" 16.—
Martínez de P. Atilano	R. Espinoza 1052 3	" 9.30
Rodillo Hnos.	San Francisco 285 3	" 9.40
Pino Luis	10 de Julio 1371 3	" 10.—
Esnida Juan	Copiapó 1480 3	" 10.20
Nilo Juan	San Diego 1347 3	" 10.40
Ortas Elías	Victoria 1039 3	" 11.—
Romo Carlos	San Diego 1484 3	" 11.20
Lewit Natalio	San Diego 1716 3	" 11.40
Izock Z. Mechel	Arturo Prat 1052 3	" 15.—
Bardi Augusto	Arturo Prat 1199 3	" 15.20
Sarmiento José	Arturo Prat 1880 3	" 15.40
Torres y Martínez	Chiloé 1111 3	" 16.—
Contarini y Cabrera Ltda.	Aldunate 1035 3	" 16.20
Arias Fernando	Aldunate 1151 3	" 16.40
Bastía M. Audilio	Serrano 686 3	" 17.—
Méndez Tránsito	Gálvez 585 3	" 17.20
Cáceres Manuel	Aldunate 496 3	" 18.—
Muñoz M. Alberto	Gálvez 1349 3	
Farach Juan	Franklin 1306 3	

Así está ordenado por resolución de 7 de Abril último.
Mayores antecedentes en el Servicio de Cobranza Judicial de Impuestos, Moneda 1342, oficina ...

Mañana
De 9.30 a 12 y de 14.30 horas adelante
Remate de Alhajas, Pieles y Objetos Varios
En la SUCURSAL N.o 4 de la
CAJA DE CREDITO POPULAR
SAN PABLO N.os 2461-2471
Préstamos concedidos en OCTUBRE de 1951 y vencidos en ABRIL de 1952 sobre ALHAJAS, PIELES y OBJETOS VARIOS por la SUCURSAL N.o 4, y préstamos concedidos en OCTUBRE de 1951 y vencidos en ABRIL de 1952 sobre OBJETOS VARIOS, por la SUCURSAL N.o 6.
EXHIBICION, Hoy: de 9.30 a 12 y de 14.30 horas adelante.