

La Nación

Santiago de Chile, Jueves 31 de diciembre de 1987 — Año LXXI — N° 23.203 — 2ª Edición — Silvestre — \$ 80; Regiones I y II, \$ 90; XI y XII, \$ 100.

Ministro del Interior, Sergio Fernández

Izquierdismo eclesiástico, un obstáculo

El Secretario de Estado habló en el Consejo de Gabinete ampliado que encabezó el Presidente de la República, para señalar que también el terrorismo, la intervención extranjera y los desatinos de algunos sectores izquierdistas de la Iglesia pretenden frenar el desarrollo del país. Ministro Orlando Poblete, a su vez, enfatizó que la gestión política del Gobierno durante 1987 fue "ampliamente positiva y de éxito"

El Ministro del Interior, Sergio Fernández, denunció ayer el clericalismo y el desatino de algunos sectores izquierdistas de la jerarquía eclesiástica recrudesciendo en la etapa previa al plebiscito. Señaló que los "obstáculos graves para el orden social y el desarrollo de la nación son el terrorismo, el intervencionismo

extranjero y las divisiones y las inclinaciones políticas extremistas que persisten en ciertos sectores de la Iglesia".

Los conceptos los vertió el Secretario de Estado al intervenir durante el Consejo de Gabinete ampliado que encabezó ayer el Presidente de la República, Capitán General

...4

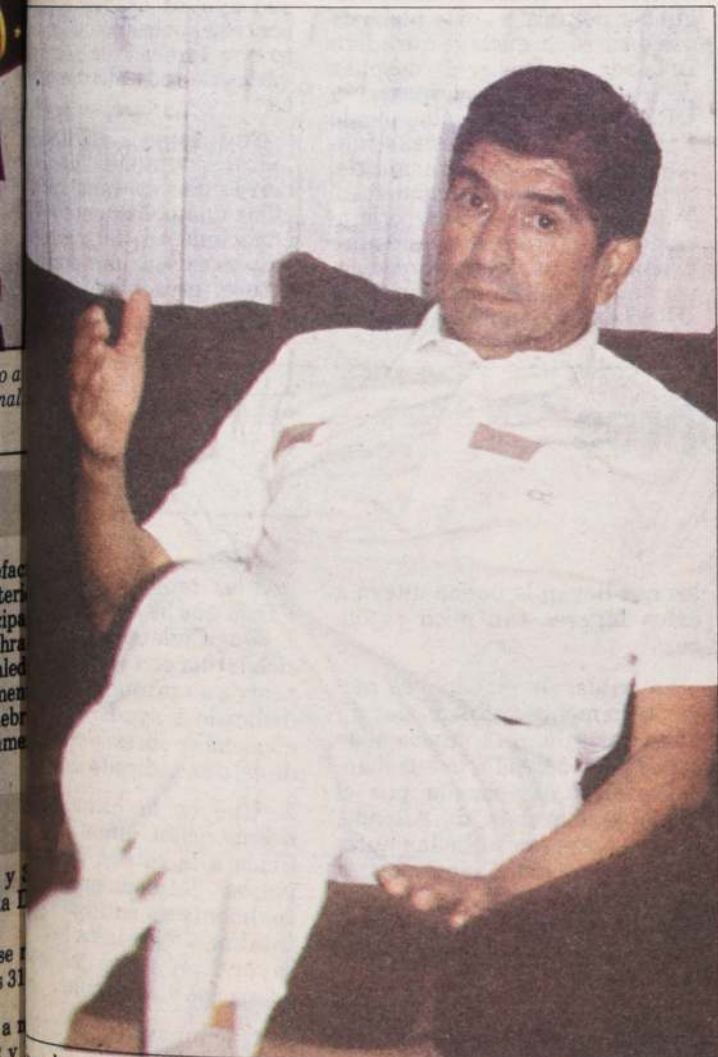

Un hogar paciente trasplantado. — Gran alegría reina en el hogar de Ernesto Castro Riquelme, el segundo trasplantado de corazón en el Hospital Clínico de la Universidad Católica, en donde se encuentra de alta dos semanas después de la intervención. El paciente, herrero del Club Hípico, evoluciona favorablemente. (Inf. 8)



El Presidente de la República, Capitán General Augusto Pinochet Ugarte, encabezó ayer el último Consejo de Gabinete de 1987, que contó con la participación de ministros, subsecretarios, Junta de Gobierno y el cuerpo de generales y almirantes. En la fotografía se observa al Primer Mandatario ingresando al salón "José Joaquín Prieto", de La Moneda, donde se desarrolló el encuentro. En primer plano aparecen el presidente de la Comisión Nacional de Energía Nuclear, Herman Brady; el vicecomandante en jefe del Ejército, teniente general Santiago Sinclair, y los ministros de Justicia, Hugo Rosende, y de la Secretaría General de la Presidencia, brigadier general Sergio Valenzuela.

Junta de Gobierno aprobó proyecto de ley

Alcaldes de 16 comunas nombrará el Presidente

■ La iniciativa fue enviada por el Legislativo al Tribunal Constitucional para su trámite previo a la promulgación por parte de S.E.

Los alcaldes de las municipalidades de Arica, Iquique, Antofagasta, Valparaíso, Viña del Mar, Santiago, Conchalí, Las Condes, Nuñoa, La Florida, Concepción, Talcahuano, Temuco, Puerto Montt, Coihaique y Punta Arenas serán designados exclusivamente por el Presidente de la República.

Así lo establece el proyecto de ley de municipalidades y consejo de desarrollo comunal, aprobado por la Junta de Gobierno y que ayer, luego de la modificación correspondiente al inciso segundo del artículo 48, fue enviado al Tribunal Constitucional.

...4

Afirmó el Fiscal Fernando Torres

FMR creó brigada especial para secuestrar a Carreño

■ "Se hizo una planificación muy similar a la del atentado al Presidente de la República", señaló el magistrado. Este descartó, además, que el oficial hubiera colaborado con los extremistas, aun bajo el efecto de las drogas

El fiscal Fernando Torres Silva entregó antecedentes inéditos del secuestro del teniente coronel Carlos Carreño Barrera, afirmando que en la operación el Frente Manuel Rodríguez formó una brigada especial de elementos escogidos.

En una larga entrevista, el magistrado castrense se refirió

a la labor que ha desempeñado en los dos últimos años, al tener a su cargo los cuatro principales casos judiciales.

Al consultársele sobre los antecedentes que posee respecto a la planificación del secuestro, dijo que "hay algunos indicios que permiten concluir que el

...19

Hoy en La Nación

Comentarios de:

Bruno Rychlowski
Gonzalo Rojas
Felipe Vigaux

SECUESTRAN a menor de 5 años, desde su domicilio. Es hijo de un empresario autobusero. (Pág. 19)

CON UN SEGUNDO de retraso llegará el Año Nuevo, debido a la rotación irregular de la Tierra, según el Observatorio Real, de Greenwich. (Pág. 27)

BOLSA de Valores de Valparaíso fue autorizada para reanudar sus operaciones. (Pág. 16)

UN MILLON de alumnos fue beneficiado por las actividades extraescolares desarrolladas por el Ministerio de Educación en 1987. (Pág. 5)

CUATRO sujetos armados asaltaron una oficina recaudadora del Hogar de Cristo y se llevaron 300 mil pesos. (Pág. 19)

La Unión Soviética, Irán y el Medio Oriente

Nuestra concepción de Asia Occidental opone por una parte el Medio Oriente dominado por el mundo árabe y en el cual Irán no es sino la vía del Este, y Asia del Sur dominada por la India y en la cual Afganistán es la vía de Oeste. Irán y Afganistán son marginales en ambos casos y pertenecen a dos conjuntos diferentes. Por el contrario, la Unión Soviética mira a este espacio como una unidad y aplica una estrategia coordinada.

La visión de la URSS es bastante menos "medio oriental" de lo que uno cree. No será que en el plano militar no existe para los soviéticos un escenario de operaciones militares del Medio Oriente sino un escenario de operaciones militares sur que va desde Ankara a Indus y donde Irán es el eje principal. El estado mayor de este escenario dirigido hoy día por el general Zaizev está ubicado en Bakou, en el Azerbaijani soviético. De él depende también Siria y el Golfo Pérsico y también la cuarta flota, la cual forma parte del cuerpo expedicionario en Afganistán.

Para la URSS los países importantes de la región son aquellos que controlan sus fronteras, sus estrechos y los ejes de expansión: Turquía, Egipto, Irán y Afganistán. El conflicto palestino es para la URSS marginal y sólo le asigna una función táctica: le permite tener un pie en el mundo árabe sea cual sea la evolución de la situación. Sabemos que la URSS ayudó a Israel a volver a las fuentes bautismales y jamás ha vuelto a poner en juego su existencia. En los conflictos árabe-israelí, la URSS ha manifestado una gran prudencia preocupándose solamente de evitar el aniquilamiento de sus aliados; por el contrario, la búsqueda del statu quo le permite a la URSS mantener lazos estrechos con países como Siria, nación que de seguro no podría controlar de otro modo.

FRENTE A IRAN

El conflicto palestino-israelí es considerado por los occidentales y por los países árabes como el centro del problema del Medio Oriente; sin embargo, es

aún más periférico para los soviéticos que su perspectiva de hacer una entrada espectacular y sobre todo duradera en el Medio Oriente por lo sesgado de este conflicto disminuido y débil.

Del mismo modo el subcontinente indio no ha sido jamás y no es un objetivo soviético. Es en cuanto a Irán que hay que ver la política soviética tanto en el Medio Oriente como en Asia del Sur. Afganistán e Irak son considerados periferia de Irán.

La estrategia soviética frente a Irán que retoma la de Rusia es doble: asegurarse una explanada territorial y preparar las bases de una salida hacia los mares cálidos. No olvidemos que sin considerar la frontera china (y Noruega) las fronteras con Turquía e Irán son las únicas que bordean un país que no integran este territorio (era el caso de Afganistán hace ocho años).

Tanto el mundo árabe como el indio son marginales en relación a la frontera sur de la URSS y a este eje esencial que constituye Irán. Mucho se ha hablado de la percepción soviética sobre seguridad: ¿Es defensiva u ofensiva? De hecho sólo se concibe la seguridad de la URSS a condición de que se extienda su territorio lo que elimina toda distinción entre movimiento ofensivo y reflejo defensivo. De todas maneras, Irán se integra a la doble lectura defensiva u ofensiva: país fronterizo y también último obstáculo antes de llegar a aguas cálidas. Asegurar el territorio es asegurar al mismo tiempo la expansión, aun cuando Rusia, y luego la URSS, haya disociado en complicidad británica el problema, reivindicando oficialmente sólo el control del norte del país, mientras que los británicos controlaban el sur. No es de extrañarse que los iraníes conciben las grandes potencias como cómplices: históricamente es el caso de Irán.

LOS EFECTOS DE LA REVOLUCION IRANI

El problema para los soviéticos

radica en que el control de los cuatro países que realmente le interesan se volvió ilusorio o imposible. Las reivindicaciones soviéticas en la frontera de Turquía (Kans) han alienado por mucho tiempo este país; Egipto rompió unilateralmente en 1972; la invasión de Afganistán se traduce en una guerra difícil e incierta. En cuanto a Irán, la URSS siempre tuvo dos estrategias paralelas: jugar en la periferia (apoyo a los separatistas kurdos), y jugar en el centro (es el rol del Toudeh). Estas dos estrategias fueron un fracaso: los movimientos separatistas son aniquilados o en la defensiva el Toudeh jamás pudo controlar ni siquiera influir en la política del Estado.

La revolución islámica lejos de ser manipulada por la URSS continuó la política del Sha: centralización, anticomunismo, mantención de relaciones correctas aunque frías con la URSS y voluntad confirmada de ser una potencia regional en detrimento de los países árabes.

Existe una sola diferencia aunque enorme: el término de la alianza privilegiada con los Estados Unidos. Esta es la única victoria estratégica de la URSS y le conviene conservarla a cualquier precio. La política adoptada por el Toudeh respecto de la demanda soviética (ajustarse al máximo al régimen para influir en un sentido "anti-imperialista") fracasó, pero revela la obsesión soviética: impedir todo acercamiento entre Irán y los Estados Unidos, incluso a costa de los peores compromisos. Todo el resto (clericalismo, ideología anticomunista, descrédito del Toudeh y de la URSS, en la izquierda iraní e incluso el sacrificio del Toudeh) es secundario respecto de este objetivo.

La ventaja que obtuvo la URSS de la revolución islámica fue sólo una y además precaria: la desaparición del enclave proamericano en su flanco sur.

Todos los otros efectos de la revolución iraní son por lo demás, negativos para los soviéticos: tema de la tercera vía entre socialismo y comunismo, aniquilamiento del Toudeh, apoyo iraní, aunque modesto, a la resistencia afgana, propaganda para los musulmanes soviéticos y el despertar del Islam en general.

De ahí surge la extrema preocupación de la URSS por el Irangate que, más allá de las peripecias puede significar que el eje Washington-Teherán se reconstituya contra el avance soviético. Frente a esta amenaza, lejos de lograr un acercamiento a corto plazo con Irán, la URSS especula respecto del aislamiento del régimen de Khomeini y espera el final. Irán no supo capitalizar ni el Irangate ni el crecimiento de la tensión con la URSS para abrirse camino en el mundo exterior. La moderación en curso, real, no se tradujo en un arreglo de las alianzas externas debido a la contracción de la legitimación por el mito revolucionario. Una vez más, las relaciones entre Irán y los últimos aliados que le quedaban (Libia, Siria) vuelven a estrecharse. La URSS cree no perder nada ante un crecimiento de la tensión con Irán, ahora muy aislado.

Bajo esta perspectiva, el regreso de la URSS a la escena del Medio Oriente, favorecido oportunamente por el ostentoso apoyo soviético a los países árabes en su conjunto y moderados (Kuwait), aparece como un medio y no un fin. El objetivo de la URSS no es en sí lograr llevar a cabo una conferencia de paz en el Medio Oriente, las perspectivas son muy problemáticas y la URSS no tiene ninguna esperanza a corto plazo de asegurarse un enclave duradero en la región. De hecho, después de los desengaños egipcios, la URSS sabe que sólo puede fiarse de aquellas alianzas fundadas en una soviétización del país involucrado (Afganistán, Yemén del Sur) y no en conjunciones de intereses siempre problemáticos. El mejoramiento de las relaciones entre la URSS e Israel muestran perfec-

Olivier ROY

tamente que la carta árabe es en sí un fin para los soviéticos.

PRESERVAR EL FUTURO, PRESERVANDO EN PRIMER LUGAR IRAN

Desde esta perspectiva, el retorno soviético a la escena del Medio Oriente tiende de hecho a aislar a Irán y a evitar su ascenso en potencia. Las propuestas de la Unión Soviética en el Golfo Pérsico (apoyo a Kuwait, exigencia del retiro de las flotas de guerra no ribereñas) deben significar de este modo: la carta árabe es puramente táctica. En caso de revancha, la URSS se mantendrá firme en su voluntad de integrar Irán a su territorio. Es de vista de que la revolución islámica reveló ser no asimilable, es conveniente evitar la reconstrucción del eje Washington-Teherán debilitando al máximo el régimen de Khomeini como verdadero riesgo de preparar un vuelco espectacular de alianzas cuando un Irán debilitado y aislado esté en busca de apoyo externo. Toda complicación en las relaciones entre Irán y los países occidentales sirven de pretexto para los soviéticos, ya que en 24 meses, por no decir en años, para cambiar de política de elaborar una nueva. Las granavividas ideas como el quiebre de la alianza somaliana en provechantes, de Etiopía sin mencionar el país, lo que to germano-soviético, no forman parte de nuestras cosas que, tumbres. La URSS no durará en correr a salvar a un Irán alicaído, bajo sus propias condiciones, sabiendo que no perderá sus apoyos árabes a pesar de sentirse molestos con el conflicto con Israel y de sentirse privados de toda alianza de respeto.

En resumen, la URSS puede lograrlo después de lo que correremos en vano: cómo conciliar una política árabe y el reconocimiento del hecho iraní. Entonces sepamos preservar el futuro, preservando en primer lugar, a Irán.

Suzanne LABIN

"En Chile se Mata a los Pobres por Ser Pobres" Y el "CCFD" Miente al Hablar de Chile

Fue durante el transcurso de una conferencia auspiciada por el Comité Católico contra el Hambre y para el Desarrollo (CCFD) que se tocaron temas un tanto ridículos y odiosos para con Chile. Y por un sacerdote francés, el cura Pierre Dubois, ex párroco de La Victoria, una población de la periferia de Santiago.

"En Chile se mata a los pobres por ser pobres..." dijo. No cabe duda que después de oír tales palabras, todo se puede decir, como por ejemplo, que en Francia se mata a los miembros del CCFD por ser muy "cul-cul", que traducido al español quiere decir: "extremadamente imbéciles".

Es cierto que el padre Dubois tiene un problema de venganza personal que solucionar con el

régimen del Presidente Pinochet, ya que fue expulsado de Chile el 12 de septiembre de 1986 junto a otros dos sacerdotes tras el alevoso atentado que sufriera el Mandatario chileno y en donde encontraran la muerte cinco de sus escoltas, y después de que el Ejército descubriera ocultas setenta toneladas de armamento, provenientes, en su gran mayoría, de la Unión Soviética y consistentes en ametralladoras, lanzacohetes, granadas anti-tanques y 800 kilos de exógeno, un poderoso y efectivo explosivo conocido como la "bomba atómica de bolsillo".

Entre 1985 y 1986 se perpetraron alrededor de 2.000 atentados terroristas en Chile, dejando como trágica secuela

más de 220 muertos, entre los cuales se cuenta a cincuenta funcionarios de Carabineros. Se cree que alrededor de 1.800 terroristas marxistas han recibido un riguroso entrenamiento en Cuba y en los países del Este. Estos terroristas chilenos son secundados por mercenarios cubanos, por integrantes del M-19 peruano, pistoleros mexicanos, montoneros argentinos, tupamaros uruguayos, en resumen, por toda una verdadera red internacional de sangre y terror. Y es exactamente a esta red internacional doblemente roja que nuestro guerrillero del Eliseo y consejero de Mitterrand asistió como asesor y conductor de las palabras y acciones de Allende. Hoy en día son más bien las curas "cul-cul" de la teología de la liberación

los que llevan la buena nueva a estos lugares tan poco católicos.

La población en Chile es mayoritariamente católica, por algo es que salieron en masa a las calles para defender la enseñanza católica amenazada por el gobierno marxista de Allende, por lo tanto, para que las autoridades se decidan a expulsar a un sacerdote es necesario que existan pruebas de que éste se haya unido efectivamente a los enemigos del régimen.

En cuanto a la "barbaridad" de que en "Chile se mata a los pobres por ser simplemente pobres", el pobre (de espíritu) padre Dubois queda bastante por el suelo. Ha sido la propia Organización de las Naciones Unidas, que navega también

por las teñidas aguas del CCFD, la que ha debido reconocer: 1.- Que Chile es el país de América latina con el mayor porcentaje de su presupuesto nacional dedicado a ayudar socialmente a los más pobres. Cerca del 52% de éste es dedicado a ellos.

2.- Que en la lucha contra la desnutrición infantil, Chile se ubica a la cabeza de todos los países latinoamericanos: actualmente se entrega en forma totalmente gratuita leche y desayuno en todas las escuelas primarias y salas cuna.

3.- Que un médico chileno se ha consagrado a esta obra social en favor de la infancia siendo reconocido en toda América del Sur como también por la Madre Teresa en Europa: el generoso profesor Monckeberg.

1987

Índices de Popularidad

Comprendentes han de haber sido para ciertos sectores de la población y en especial del extranjero los porcentajes obtenidos por el Presidente Pinochet en la encuesta realizada en San Francisco por la empresa Gallup sobre el "Personaje del Año". Descontando el sector de la población que no saben a quién atribuirían como tal personaje, el porcentaje de preferencias por el Presidente Pinochet recibió el 17,2%, porcentaje que si se considera que el 45% de la población encuestada, el 17,2% es un porcentaje muy interesante. En el análisis adicional, la encuesta se hizo exclusivamente dentro de los estratos de la capital, lo que la hace más sugerente aun si se considera que es más bien en las zonas donde el Presidente tiene mayor popularidad. El resultado resulta muy interesante al verificar el índice de popularidad del Presidente según estratos de edad: el mayor apoyo lo obtuvo el Jefe del Estado entre las personas de 40 años, seguidos los sectores de la población comprendidos entre los 18 y 24 años. Lo primero se deduce sin duda por la experiencia de la población mayor, que vivió la Unidad Popular y de sus responsabilidades inmediatas, una familia, trabajo, paz, lo que la hace valorar en forma magnitud el progreso y que, en contraste, han podido verificar durante estos años. La popularidad entre adolescentes, en cambio, se explica

más que nada por la condición de líder del Presidente Pinochet; sólo ello puede explicar el apoyo de parte de un sector de la población que vivió la Unidad Popular en la inconciencia de la infancia y que no ha conocido prácticamente otra gestión que la del actual Gobierno.

Desde otro punto de vista, resultan significativos los porcentajes de popularidad obtenidos por el Presidente Pinochet según sectores socioeconómicos. Para quienes comprenden que el actual Gobierno se ha caracterizado por ser gobierno "de todos los chilenos", sin preferencias de clases, grupos o partidos, gobernando en pro del bien común, nada tiene de extraña su popularidad en estratos socioeconómicos bajos y medios, que son siempre los más beneficiados con la paz y el progreso, y a quienes más perjudica la politiquería, el desorden y el desgobierno. Pero a quienes aparentan creer la propaganda opositora especialmente marxista que en Chile y el extranjero se obstina en describir al actual Gobierno como al servicio de las "oligarquías", debió de asombrarlos —por decir lo menos— que el Presidente fuera designado "Personaje del año" y felicitado por su gestión de 1987 por un 19,8% de los estratos medios, por un 17,1% de los sectores socioeconómicos bajos y, en cambio, apenas, por un 8,8% del estrato socioeconómico alto, es decir, por las supuestas "oligarquías" beneficiadas con la gestión gubernamental. ¿No será ya momento de que la oposición empiece a revisar la validez de sus consignas y reconozca la inmensa labor del actual Gobierno en beneficio de los más desposeídos?

Balastrada



"Entendernos"

Según don Tomás González, debemos hacer redoblados esfuerzos para "entendernos" entre los chilenos. Como es de costumbre, el loable propósito viene acompañado de varias admoniciones, referidas a Cain y Abel, y a otras figuras veterotestamentarias. Se diría que estamos al borde del colapso. Mi-

ro yo, sin embargo, hacia mis lados y no lo constato así; ni con mis colegas de trabajo en la universidad o en la prensa; tampoco en la familia. ¿Dónde está entonces Cain? Tal vez en la odiosidad con que se prodigan algunas cúpulas políticas. ¿Pero es ése el país real? De modo alguno.

Convendría por tanto advertir a don Tomás, y a quienes sostienen su mismo discurso, que tengan cuidado. No sea que a fuerza de hablar de Cain, algunos se lo tomen a pecho. En lugar de portavoces de paz, habrían sido pregoneros de una "profecía autocumplida".

Francisco Laínez

Intromisión Solicitada

El impúdico reconocimiento del dirigente político Manuel Bustos de su presunto papel en las medidas dispuestas por el gobierno de EE.UU. para excluir a Chile del sistema de preferencias arancelarias, demuestra hasta qué punto algunos personajes de la oposición obedecen a posiciones contrarias al interés de los chilenos.

Las numerosas visitas del mencionado Bustos a EE.UU. evidenciaban ya su relación con los organismos sindicales norteamericanos y con instituciones oficiales de ese país. Claro que, en vez de preocuparse de los intereses sindicales de los trabajadores chilenos y de contribuir a que el país avance y progrese, Bustos aprovecha sus amistades norteamericanas para pedir sanciones que perjudican a Chile.

En estos últimos catorce años se ha podido comprobar cómo, en las tiendas políticas de la oposición o en sus dependientes organizaciones sindicales, se ha ido creando un siste-

ma de mendicidad internacional. Se recurre a las internacionales políticas y se acepta la visita de dirigentes europeos que, una vez en Chile, demuestran su ignorancia acerca del país y amenazan a los chilenos con sanciones internacionales, si no se rinden a los dictados provenientes de las capitales europeas.

Otros dirigentes políticos le escriben llorosas cartas al dictador cubano, pidiéndole "ayuda solidaria y material", como si no hubiera sido poca la colaboración castrista en la internación de arsenales en la zona norte del país, demostrando que toda su "ayuda" consiste en fusiles y lanzacohetes.

Tampoco faltan los que con peticiones burocráticamente tramitadas a través de centros de estudios esperan la ayuda del Congreso norteamericano para financiar campañas por "elecciones libres", como si la libertad electoral fuera posible de adquirir con unos dólares más o menos y como si la vo-

luntad soberana de los chilenos dependiera de las dádivas norteamericanas a dirigentes políticos que han demostrado reiteradamente su fracaso en incontables "referentes" y "acuerdos" de triste memoria.

Todo lo anterior se llama, eufemísticamente, "solidaridad internacional", según otro dirigente demócratacristiano. Es decir, recurrir a centrales políticas o sindicales extranjeras o a gobiernos foráneos es, para ellos, algo "legítimo". El voto secreto, libre e informado de cada chileno se vuelve así mercancía, ya que no otra cosa significa la intención de alterar la decisión soberana influyéndola desde el exterior y con financiamiento extranjero. Para estos dirigentes sindicales y políticos nada valen la independencia, la libertad, la conciencia de cada chileno. En su afán por acceder al poder les sirve cualquier recurso, sin importarles para nada pasar a depender de esas centrales que los han financiado.

W.D.C.



Izquierdismo... (Viene de la 1ª. Pág.)

Augusto Pinochet Ugarte, en el salón José Joaquín Prieto, de La Moneda, y una en el que participaron ministros y subsecretarios de Estado, la Junta de Gobierno y el cuerpo de generales y almirantes.

En la ocasión expusieron los ministros del Interior, Sergio Fernández, de Relaciones Exteriores, Ricardo García, de Hacienda, Hernán Büchi, y de la Secretaría General de Gobierno, Orlando Poblete Iturrate.

Al término del encuentro, que se prolongó por aproximadamente dos horas y media, el Primer Mandatario obsequió a las autoridades mencionadas los libros "La Nomenclatura de los Privilegiados en la U.R.S.S." de Michael Voslensky y los tres tomos de "Chile bajo la Democracia Cristiana" de Arturo Olavarria.

VERSION DEL CONSEJO

La versión del Consejo de Gabinete ampliado, el último de 1987, fue proporcionada por el Ministro Orlando Poblete, oportunidad en la que enfatizó que "la gestión política del Gobierno durante el presente año ha arrojado resultados ampliamente positivos, de éxito" y que han situado al país "en una perspectiva real y concreta de vivir la democracia definida en la Constitución de 1980".

El Secretario de Estado señaló que tanto su exposición como la del Canciller Ricardo García

estuvieron centradas en aspectos generales y específicos de su gestión en las respectivas carteras.

VERSION OFICIAL

La siguiente es la versión oficial del Consejo de Gabinete proporcionada por el Ministro Orlando Poblete y que incluyen las intervenciones de los titulares del Interior y de Hacienda:

PLANTEAMIENTOS DEL SEÑOR MINISTRO DEL INTERIOR DON SERGIO FERNANDEZ FERNANDEZ, EN EL CONSEJO DE GABINETE DEL 30 DE DICIEMBRE DE 1987

1. AVANCE INSTITUCIONAL

Este año se ha caracterizado por muy importantes avances en la aplicación resuelta, metódica y constante de las normas que están llevando al país a la plena normalidad institucional.

Desde esta perspectiva, la promulgación de la Ley de Partidos Políticos constituye un paso significativo, pues se trata del instrumento legal que consagra la participación de los partidos en el sistema democrático de Gobierno, sobre la base de criterios modernos, que tienden a garantizar la democracia interna de estas organizaciones, su independencia económica y una amplia representatividad regional o nacional. A pesar de las ya rituales críticas y

amenazas de desacato que la oposición dirige frente a cualquier iniciativa de Gobierno, es un hecho que todos los grupos con pretensiones de representar a sectores de la ciudadanía están cumpliendo con esta norma de rango orgánico constitucional. Ni siquiera la izquierda del espectro (IU, PPD) puede ignorarla enteramente.

El Partido Nacional, Avanzada Nacional, el Partido Humanista y la Democracia Radical ya han logrado constituirse; el Partido Social Demócrata, la Democracia Cristiana y otro denominado Partido por la Democracia están en vías de hacerlo. El Partido del Sur luego de un primer intento fallido, ha iniciado nuevamente los trámites para constituirse.

La apertura de los Registros Electorales, asimismo, y el amplio respaldo que esta medida ha encontrado en la ciudadanía, que se ha volcado a la inscripción, al punto que este año finalizará con más de 3.500.000 inscritos, es una demostración de la voluntad común de que participan los sectores mayoritarios del país y el Supremo Gobierno en orden a pronunciarse lo más prontamente posible en un plebiscito libre, secreto e informado sobre la obra gubernamental.

La puesta en marcha de los primeros Consejos Regionales de Desarrollo, luego de la dictación de la Ley de Organización y Atribuciones de los Tribunales Electorales Regionales, es

también un logro significativo, en el contexto de los propósitos que se planteó desde sus inicios el régimen de las FF.AA. y de Orden, en el sentido de crear espacios nuevos de participación para fortalecer la descentralización del país y la despolitización de los organismos de administración regionales y provinciales.

Lo mismo se aplica a la Ley de Municipalidades y Consejos de Desarrollo Comunales, en la esfera que le corresponde a esta norma. Ya aprobada por la H. Junta de Gobierno y que pronto será promulgada.

La Ley que fija la Sede del Congreso Nacional en Valparaíso obedece, también, al objetivo de descentralizar el Estado, aliviar la concentración anormal y perjudicial que afecta al gran Santiago, y valorizar el aporte que las provincias deben hacer a la administración central del país.

La Ley que regula el Artículo 8º de la Constitución complementó la disposición constitucional referida, reforzando la eficacia de una norma que es indispensable para garantizar los derechos reconocidos en la Carta Fundamental. El pluralismo político y la estabilidad democrática.

El Supremo Gobierno está convencido de que el artículo 8º de la Constitución es condición necesaria para el sistema democrático, y lo hará respetar.

La acusación ante el Tribunal Constitucional en contra del señor Clodomiro Almeyda corresponde al imperativo que la Constitución ha puesto sobre este Gobierno y sobre cualquiera que lo suceda. La paz social y la tranquilidad de los chilenos descansa de manera muy importante en esta disposición constitucional que, al mismo tiempo que define los límites del pluralismo, lo protege contra quienes desean destruirlo.

En la H. Junta de Gobierno se encuentran en trámite, entre otros proyectos con especial significación política, el proyecto de Ley de Votaciones y Escrutinios, norma que reglamenta los futuros actos electorales en general y, en particular, el plebiscito contemplado en la disposición vigesimoséptima transitoria de la Constitución; y el Proyecto de Ley Orgánica Constitucional relativo al Congreso Nacional.

A la brevedad se enviará al legislativo el Proyecto de Ley del Consejo Nacional de Radio y Televisión, que propone a este respecto una legislación moderna y en armonía con el proyecto de sociedad libre contemplado en las bases de la institucionalidad. Allí se contempla la publicidad de los partidos políticos en televisión durante los periodos electorales, normas que estarán en vigencia y se aplicarán durante la etapa previa al próximo plebiscito presidencial.

En fin, luego de detenido estudio, este ministerio, junto con los señores ministros de Hacienda y Economía, ha entregado al Presidente de la República el anteproyecto de la ley que se denomina del Estado empresario. Esta norma por la vía de imponer ciertos requisitos a la actividad empresarial del Estado, busca otorgar una real garantía al derecho de los particulares para desarrollar empresas en un esquema de legítima competitividad, su cabal aplicación está llamada a introducir una profunda modernización en la estructura y organización de buena parte del aparato productivo del país.

2. OTROS AVANCES EN LA NORMALIZACION DEL PAIS

La decisión del Gobierno, expresada por el Presidente a finales del año 86, en cuanto a buscar soluciones al difícil problema del exilio, que pone en juego la tranquilidad social, se ha ido implementando pausada pero sistemáticamente de modo que sólo restan 338 situaciones pendientes.

Asimismo, por expresa disposición presidencial y en cumplimiento de las normas vigentes sobre terrorismo, los juzgados militares han remitido a la justicia ordinaria más de 573 procesos que estaban entregados al conocimiento del fuero militar.

3. DESORIENTACION OPPOSITORA

Dentro de este esquema de coherencia y avance resuelto hacia la democracia, las estrategias opositoras resaltan por su mezquindad, visión de corto plazo y reiterados fracasos.

(Pasa a la Pág. 6)



Cristo Maestro de la Verdad

R.P. Bruno RYCHLOWSKI P.

Ante todo procuraremos justificar el título: Cristo Maestro de la Verdad. Surge la pregunta: ¿Por qué a Cristo le atribuimos el título de Maestro de la Verdad, siendo que numerosos fundadores de otras religiones se han atribuido el mismo título?

Indudablemente, los diferentes sistemas religiosos contienen muchas verdades, pero no contienen la verdad absoluta.

Todas las religiones, a excepción del judaísmo y cristianismo, son producto del genio humano. La multitud de anhelos que embargan el espíritu humano, no encontrando su plena realización en el mundo sensible, se proyectan hacia el mundo suprasensible en busca de la solución. De esta manera resulta que las diferentes religiones, fuera del judaísmo y cristianismo, son proyecciones de las vivencias humanas hacia el exterior creando mitos. El hombre, al proyectar hacia fuera sus anhelos, aspiraciones e inquietudes, procura simplemente objetivarlos y crea así mitos. En estas creaciones, el hombre no recibe nada del exterior. Simplemente objetiviza algo que tiene adentro. Fruto de ello es la creación de los dioses a imagen y semejanza de los hombres.

Pero la historicidad y la presencia personal quedan ausentes de este tipo de religiones.

Frente al mito surge la "revelación cristiana". Ante todo es un hecho histórico ubicado claramente en el espacio y en el tiempo: Palestina en tiempo de Tiberio.

El que revela es un Dios hecho hombre. Es una realidad concreta. Es una persona a la cual se le puede hablar, preguntar, estrechar la mano.

En la revelación de Cristo, el hombre recibe valores que su capacidad humana finita jamás habría descubierto.

La razón de ello es que antes de Cristo, "a Dios nadie lo ha visto jamás; el Hijo Unigénito, existente en el seno del Padre. El mismo lo ha hecho conocer". En efecto, "Cristo hizo que Dios fuese nuevamente accesible al hombre, durante mucho tiempo inaccesible por el pecado. Dios ha vuelto, por El, a ser accesible al hombre. El es revelador del Padre; más aún: es el rostro de Dios que se ha vuelto y aparecido a los hombres. En Cristo puede encontrar el hombre a Dios dentro de la Historia. Desde El, Dios le alargó su mano. La lejanía de Dios volvió a ser —por Cristo— intimidad". (Schmaus).

De donde resulta que Cristo no es una verdad o verdad parcial. Cristo es la última verdad. El sólo puede proporcionar la respuesta definitiva a los problemas que preocupan al hombre. El sólo es la imagen perfecta de Dios. El sólo puede

revelarnos el sentido del universo y el sentido del hombre.

Más aún, Dios a través de Cristo no sólo se manifiesta al hombre sino que le abre nuevos horizontes. Cristo afirma: "Yo soy el Camino". (Juan XIV). Son muchos los caminos que recorren los hombres en su búsqueda para realizar plenamente su vida. Llámense riqueza, poder o placer, todos ellos son trancos.

Cristo se remonta sobre el cosmos y lleva más allá de la historia humana. Conduce a la intimidad del Ser subsistente. No es una prolongación de los caminos de la tierra, sino otra especie de camino muy distinto. Es el camino que lleva a la realidad de las personas divinas.

Cristo al entregarnos la verdad y señalarnos el camino para llegar a ella, nos da la vida.

En El se ha manifestado la vida. Mas, la vida que se ha manifestado al mundo por El, es muy distinta de lo que nosotros llamamos vivir. El vivir de nuestra experiencia es un vivir en acecho de la muerte. Es un prolongado morir. Lleva en su estructura la muerte. Es un vivir de apariencia ante la vida de Dios.

La Vida de Dios es una vida en plenitud inagotable e inmarcesible.

Cristo al enseñarnos la verdad, nos señala el camino para llegar a ella, pues El es "La Verdad, el Camino y la Vida".

Alcaldes... (Viene de la 1ª. Pág.)

tucional por tratarse de una iniciativa de rango constitucional.

La modificación mencionada se efectuó luego que la Junta de Gobierno acogió la indicación del Ejecutivo en el sentido de considerar de designación de la exclusiva confianza del Presidente de la República, los alcaldes de las comunas de más de 150 mil habitantes, como igualmente de aquellas ubicadas en zonas de importancia geopolítica o limítrofes.

De esta forma, el Primer Mandatario deberá designar, de acuerdo a estas disposiciones, a un total de 16 jefes comunales.

También, la Junta de Gobierno envió a consideración del Ejecutivo la iniciativa que propone la creación de un fondo de hasta 2 millones de dólares para proteger los derechos huma-

nos en aquellas partes del mundo donde éstos sean violados.

RECLUTAMIENTO

Por su parte, la IV Comisión Legislativa, que preside el teniente general Humberto Gordon Rubio, inició el estudio del proyecto de ley que modifica disposiciones a las normas de Reclutamiento y Movilización de las Fuerzas Armadas.

Este dispone la obligatoriedad para todos los chilenos varones, de inscribirse en los cantones de reclutamiento el año en que cumplan 18 años de edad. Las inscripciones se efectuarán de enero a septiembre.

La misma obligación se hará exigible a las mujeres, sólo cuando el Presidente de la República así lo disponga.

Izquierdismo... (Viene de la Pág. 4)

Todas las iniciativas tendientes a buscar la unión de los opositores llamados democráticos se frustraron al corto tiempo. La Alianza Democrática y el Acuerdo Nacional ya no son nada. Pero de pronto la sorda competencia derivada de los intereses partidistas, siempre presentes en las cúpulas políticas —y que hace años llevaron al país a su peor crisis—, y las pretensiones de figuración de algunos dirigentes han contribuido eficazmente a los reiterados fracasos opositores.

Pero, en verdad, el problema es más de fondo. Los opositores no entienden el cambio y el desarrollo en todo sentido que ha vivido el país desde 1973. El espacio que hay entre el Chile de hoy y el de ese entonces es mucho más hondo y profundo que el mero transcurso de los años. Es por ello que las estrategias opositoras, fijadas según el Chile que era al inicio de los años 70, quedan en el aire y se enredan en la maraña socializante que no son capaces de abandonar.

Los opositores, por lo demás, diseñan programas y proponen proyectos sociales que no sólo Chile, sino el mundo entero, vienen dejando atrás. Los más distinguidos opositores, por ejemplo, en el curso de este año lograron poner en el centro del debate el tema de la Reforma Agraria realizada por la D. C. y la U. P. en el entendido que había que revalorizarla. Este asombroso error táctico sólo

parece explicable si se tiene presente el antes aludido "Enredo en la maraña socialista".

Con estos antecedentes, es fácil comprender que dentro de la oposición cundan las muestras de desesperanza. En un comienzo pretendieron descalificar la Ley de Partidos Políticos, amenazando con continuar actuando sin inscribirse. En definitiva, antes de terminar el año, la gran mayoría de los opositores están cumpliendo con los trámites para inscribirse.

Luego del fracaso de la Alianza y del Acuerdo se implementó la llamada "Campana por Elecciones Libres", que tampoco alcanzó ninguno de los objetivos propuestos. Por el contrario, ahora la oposición está reducida a pedir que no se adelante el plebiscito y a que éste se realice con ciertas condiciones que se exigen bajo la amenaza de acusarlo de fraudulento.

En definitiva, el rupturismo y el programa socialista que ha venido pregonando la oposición, y que es la columna vertebral de su postura ante el régimen de las FF.AA. y de Orden, tampoco le sirvió para movilizar a sus partidarios, según quedó demostrado en la escuálida concentración del parque O'Higgins y en el último llamado a paro.

4. DEMOCRACIA CRISTIANA

A pesar de las amenazas de no integrarse a la legalidad, ha

concluido por hacerlo, arriesgando internamente un quiebre profundo.

La elección interna que llevó a la presidencia del partido a Patricio Aylwin, puso, de manifiesto, por lo demás, que los sectores más izquierdistas del partido, cuyo candidato era Hormazábal, y que se refieren acuerdos con el P.C. antes que con la derecha, eran internamente fuertes, pues, obtuvieron casi el 50 % de los votos, en circunstancias que nadie les daba más del 30 %.

Lo anterior explica el desgastador debate interno y la falta de consecuencia de ese partido en sus relaciones con el P.C., pues mientras oficialmente rechazaba cualquier acuerdo con el comunismo, en el colegio de profesores y en organizaciones sindicales y estudiantiles llegaba a pactos electorales de gran envergadura y compromiso a la D.C.

5. RENOVACION NACIONAL

La unión de los partidos que forman R. Nacional se ha consolidado en buena medida, y es un hecho notorio que en su militancia prevalecen claramente los sectores más partidarios del Gobierno.

6. PARTIDO POR LA DEMOCRACIA

El último intento de crear una instancia opositora unida no llegó a nada, y al cabo, bajo este nombre se constituyó el partido de los que se presentan como socialistas renovados. Sin

embargo, hay que notar que esta organización partidaria pasó internamente a manos del sector más izquierdista.

7. TERRORISMO

Los dramáticos atentados contra los derechos humanos que en el curso del año han efectuado los grupos terroristas, ponen al descubierto su grado de audacia, la colaboración internacional que los asiste en sus requerimientos económicos y de armamentos, y la disciplina y organización con que persiguen su objetivo de destruir el orden institucional.

La amenaza que representan estos grupos armados no puede ser despreciada y es un deber ineludible el que la violencia terrorista sea combatida con todos los instrumentos que la ley pone a disposición de la autoridad, si no queremos que el país vuelva a vivir los tristes sucesos que conocimos los años 70 al 73. Dicho deber, por lo demás, sería igualmente válido para cualquier gobierno serio.

Resulta inexplicable, asimismo, que ciertos políticos que se llaman democráticos y algunas autoridades religiosas, sólo tengan ánimo desmayado para condenar el terrorismo, en circunstancias que son implacables en la denuncia de los excesos, reales o ficticios, que pueden cometer los organismos de seguridad en su lucha antiterrorista.

Este año los partidarios de la violencia no dudaron en cometer los más graves desmanes durante la visita de S.S. Juan Pablo II. Pero, quizás, el secuestro del comandante Carreño y la fuga de Sergio Buschmann, cabecilla de la internación de armamento, son los hechos que mejor demuestran la capacidad de agredir a la sociedad que han alcanzado estos grupos armados.

Durante 1987 los grupos terroristas han causado la muerte de 42 personas; han herido a 404 personas; y han cometido 368 atentados explosivos.

Los organismos de seguridad, sin embargo, han desarrollado una labor altamente calificada para desarticular y reprimir a los subversivos, permitiendo, así, avances importantes en la investigación que desarrolla la Justicia Militar en los casos del atentado contra el Presidente de la República, arsenales y de secuestro del comandante Carreño, entre otros.

8. INTERVENCION POLITICA DE UN SECTOR DE LA IGLESIA CATOLICA

Al contrario de lo que se podía suponer en las fechas próximas a la visita del Santo Padre, la intervención política del sector más izquierdista de la Iglesia se acentuó. Por una parte la publicación del libro del ex vicario Gutiérrez reconoció hasta qué punto la Vicaría de la Solidaridad se ha convertido en una organización de contra inteligencia, manejada con el objetivo político de derrocar al régimen y brindar al terrorismo la cobertura moral y logística que necesitaba. Todo esto ha quedado demostrado por de pronto, en algunos de los casos de que conoce la Justicia Militar.

El manejo político y la instrumentalización que se observó en los actos de la visita papal organizados por el Arzobispado de Santiago, principalmente en el Estadio Nacional y la población La Bandera, responden a las expresiones de "Iglesia Popular", que tanta fuerza han logrado en el seno mismo de la Iglesia a pesar de las categóricas condenas del Santo Padre.

Luego de la visita de Juan Pablo II el encono de los sectores izquierdistas de la jerarquía prevaleció (insulto del obispo Tomás González al Cardenal Fresno); también el Nuncio se vio atacado a través de una campaña que solicitaba su reemplazo.

Por desgracia todo hace suponer que el clericalismo y el desatino de algunos sectores eclesásticos irá recrudeciendo en la (Pasa a la Pág. 7)



Gonzalo ROJAS SANCHEZ

Para Acordarse de 1987

Hay gente que pega máximas en las paredes de su pieza o pone recordatorios en la carpeta de su escritorio. Eso es bueno si las máximas y los recordatorios son buenos. Pero mejor aún es que la gente se grabe la historia en su cabeza y en su corazón.

Porque, sean cuales fueren las máximas que guíen la vida de una persona y, en concreto, de un universitario, ellas deben encontrar encarnación en la historia, que no es más que la filosofía enseñada con buenos ejemplos, como lo ha dicho Carson.

Recordemos entonces algo del 87, este año que convencionalmente nos deja esta noche. Recordémoslo en lo que a nuestro tema se refiere: las universidades y la cultura. Fijemos sus principales lecciones en la mente y en la voluntad.

1. Este ha sido el año del Papa. Los libros de su visita han aparecido oportunamente para Navidad. Su imagen está en micros y casas modestas, en finas agendas y gorros deportivos. Su imagen está también en la retina de todos, en un recuerdo que se ha hecho lejano por la pena de no tenerlo cerca. De sus palabras nos gustaría recordar éstas, y conseguir que nunca se alejen de nuestra inteligencia: "El solo pensar ideológico, en el

sentido actual de esta expresión, ya lleva consigo simplificaciones o reducciones frente a las cuales la conciencia cristiana debe mantenerse en guardia, atenta a la diferencia que media entre la doctrina y la ideología.

De Juan Pablo II, para 1988, viene el gran desafío.

2. Pero éste ha sido también el año de fuertes conflictos en la más antigua universidad del país, la Universidad de Chile. Tres rectores han ocupado el sillón de Bello. Uno procuró con buenas palabras neutralizar las exigencias sindicales de ciertos académicos. No logró terminar su tarea ni se resolvió el problema de fondo. Otro se enfrentó con una de las más orquestadas campañas contra personaje público que haya conocido el país en los últimos años, llevada a cabo por quienes dicen no tener libertad de prensa y ser defensores de los derechos humanos. Tampoco logró terminar su tarea, pero marcó los puntos fundamentales de la cuestión de fondo. El tercero, el rector Vial Larraín, ha confirmado ya toda su capacidad para resolver, con los verdaderos universitarios, el problema de fondo.

De la Universidad de Chile, para 1988, viene la gran promesa.

3. Además, 1987 mostró

una nueva orientación en el Ministerio de Educación. Precisamente porque estamos doctrinalmente en contra de la dirección del sistema universitario chileno desde ese ministerio es que los planes del Ministro Guzmán nos han resultado tan alentadores. A la etapa del Ministro Gaete, baluarte en la defensa del principio de autoridad, ha sucedido ahora la actual, en que se aprecia comprensión por la diversidad de realidades y, al mismo tiempo, fuerte exigencia para que cada corporación asuma ciertas tareas básicas desde su interior.

Del Ministerio de Educación viene, para 1988, el gran estímulo al pleno desarrollo universitario y a la consolidación de su autonomía económica.

4. Finalmente, este año marcó una profunda recuperación de los movimientos genuinamente universitarios y gremialistas en el estudiantado de todo el país. Otra revolución silenciosa se está llevando a cabo en medio de tanto grito opositor, porque de la demagógica "universidad para todos", se está pasando a un efectivo "todo por la universidad".

De los jóvenes universitarios viene, para 1988, un llamado de honestidad y consecuencia a sus profesores.

Y 1988 comienza mañana.

DIRECTOR
Pablo Sáenz de Santa María M.

EDITOR GENERAL
Andrés Sáñez Arriagada

JEFE DE REDACCION
Carlos Iturra Herrera

EDITOR NACIONAL
Alejandro Darío Molina

EDITOR DE DEPORTES
Aldo Schiappacasse

CRONICA: Jorge Provencs (jefe), Flor Ayala, Adolfo Schweitzer, Ximena Mistle, Marilú Correa, Leticia Soto, Mario Vielma, Hernán Collao, Marisol Freire, Viviana Rojas, Juan Carlos Maya, Héctor Figueroa, Cristina Prudent; POLITICA: Manuel José Gamonal y Amelia Miranda; ECONOMIA: Viviana Apud (editora), Sandra Ulloa, René Lillo y Luis Díaz; INTERNACIONAL: Eliana Fellenberg y Luis Gómez; POLICIA: Guillermo Villar, Ernesto Zelada y Hernán Vergara; ESPECTACULOS: Nury Constenla (jefa), Ximena Gattás y David Abuhadba; EDICION NOCTURNA: Raúl Santiz, Fernando Salinas, Hugo Camus y Hugo Ferrando; DEPORTES: Juan Carlos Cordero (subjefe), Julio Salviat, Florindo Maulén, Igor Ochoa, Tito Paris, José González, Juan Esteban Lastra, Ramón Reyes, José Antonio Prieto, Antonio Alburquerque, Julio Reyes, Carlos Lorca, Benito Ruiz, Héctor Astorga y Carlos Baeza; HIPICA: Ramón Chacón (jefe), Julio Cervellino y Marcos Solís; REDACCION: Alicia Reyes y Sergio Villarino; COLUMNISTAS: Neville Blanc, Jaime Bulnes, Guillermo Bruna, Agustín Bravo Alcántara, Andrés Benavente, Juan de Dios Carmona, Tomás Casena, Modesto Collados, Juan Antonio Coloma, Luis Cordero, Carlos Cruz-Coke, Juraj Domic, Hernán Leigh, Pablo Longueira, Sara Navas, Lamberto Pérez, María Prieto Sanfuentes, Gonzalo Rojas, R.P. Bruno Rychlowski, Tomás Solar, Felipe Vigaux, Juan Antonio Widow y Eduardo von Klausen; COLABORADORES ESPECIALES: Yolanda Montecinos, Carmen Bravo, Nena Ossa y Edith Phillips; REGIONES: Jaime Larraín (jefe); Dolores Rogers; CORRESPONSALES: Valparaíso: Marta Ureta, Juan Gálvez, Gabriel Solar y Andrés Boubet Concepción; Remijio Chamorro, Yolanda Arias, Exequiel Ramírez Arica; Juan Cuevas. Iquique: Andrés Leyton. Antofagasta: Rigoberto Vega. Talca: Hernán Cisternas. Chillán: Carlos Carrasco. Valdivia: Adolfo Pineda Armstrong. Puerto Montt: Donald Bello. Coihaique: Valentín Álvarez. Punta Arenas: Germán Fabio; FOTOGRAFIA: Guillermo Gómez (editor), Emilio Goujon (jefe), Gastón Acuña, Marcela Bustamante, Patricio Fuentes, Humberto Guerra, Roberto Guerrero, David Lillo, Ignacio Mella, Esteban Meneses, Marco A. Muga, Helmut Rosas, René Zúñiga, Víctor Calzadillas, Hugo Adonis y Regina Bezares; DIAGRAMACION DIARIO: Susana González (jefe), Jaime Clavería, Leonardo González, Franklin Mancilla y Jaime Téllez; DIAGRAMACION SUPLEMENTOS: Alejandro Román (jefe), Alexis Humeres, Patricio Garay y Cecilia Acuña; DI-BUJO HUMORISTICO: Javier Quezada (Jota Q'cosas); DOCUMENTACION: Angela Flores y Lidia Pérez; SECRETARIAS: Patricia Urzúa y Mimi Pacheco.

GERENTE GENERAL
Y REPRESENTANTE LEGAL
Carlos Gómez Drogue

EDITORES
Empresa Periodística LA NACION S.A.
Agustinas 1269 casilla 81-D Santiago
Fono 6982222 Télex Nacional
VTR 341236 "ELANA"
VTR Internacional 340290 "ELANA"

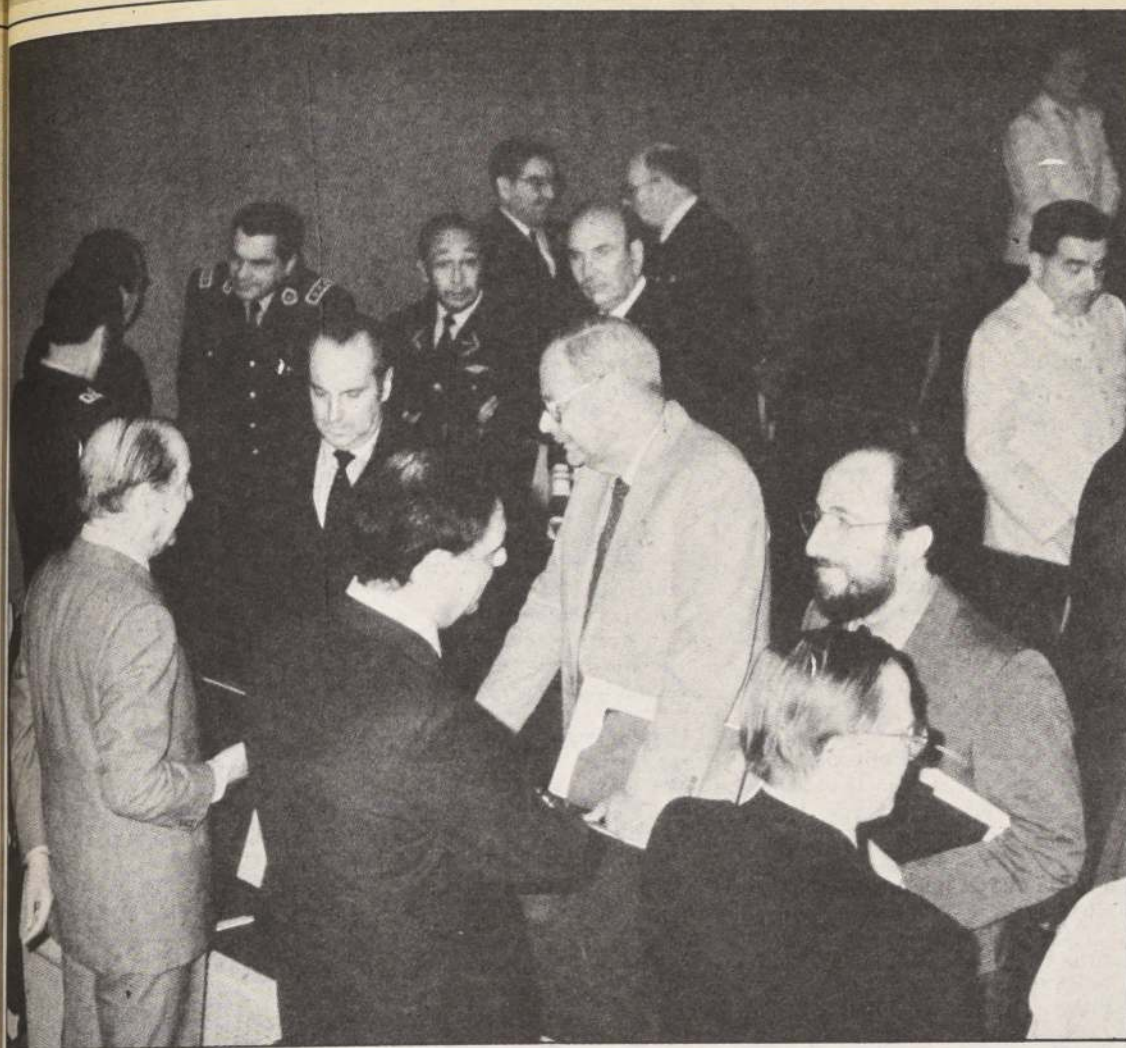

La conclusión del Consejo de Gabinete realizado ayer fue que el Gobierno obtuvo éxito en su gestión política. En la fotografía se observa a los ministros de Defensa, vicealmirante Patricio Carvajal; de Agricultura Jorge Prado; del Interior, Sergio Fernández; el presidente de la Comisión Nacional de Energía, Herman Brady; los ministros de Salud, Juan Giacóni; de Odeplan, Sergio Melnick, y el mayor general Roberto Guillard, en los momentos previos al encuentro.

Izquierdismo... (Viene de la Pág. 6)

etapa pre-electoral que comenzará a vivir el país. Ello, como es obvio, atenta contra las manifestaciones de prudencia, equilibrio y desinterés que deberían ser propias de las intervenciones de los altos dignatarios de la Iglesia cuando se refieren a los intereses permanentes de la sociedad.

9. INTERVENCIONISMO EXTRANJERO

Es posible que el continuo fracaso de las estrategias opositoras y la escasa representatividad que obtienen esos grupos en el país, sean la causa de que los dirigentes políticos de oposición hayan terminado por abandonar ciertas exigencias que imponen el decoro nacional y estén hoy directamente implicados en los más graves intentos de intervención y hasta agresión extranjera en largos años.

Es pública y notoria la campaña permanente del senador Kennedy en contra de la seguridad y los intereses económicos y sociales del país, a pesar de todo lo cual sigue contando con la adhesión de algunos que se dicen demócratas.

La visita del ministro alemán Norbert Blum; la del subsecretario de Estado Robert Gelbard; la asamblea parlamentaria que se desarrolló en Santiago; la reunión de la D.C. internacional que también se celebró en esta ciudad; la ya tradicional visita del señor Volio y la actitud de EE.UU. y otros gobiernos occidentales frente al crédito SAL 3, ponen en claro que los intentos de intervención en nuestros asuntos internos son constantes y tenderán a acentuarse en el futuro.

El viaje que los señores Molina, Zaldívar y Lagos realizaron para tomar contacto con los principales gobiernos occidentales es el inicio de una nueva

estrategia opositora, destinada a encontrar en el extranjero el apoyo con que no cuentan al interior del país.

Hay que señalar que la declaración del Presidente Reagan sobre el futuro de Chile, la marginación de ciertos productos chilenos del sistema general de preferencias arancelarias, y la entrega de fondos aprobada por el Congreso americano a la oposición, son, precisamente, los logros más importantes y recientes de esta estrategia opositora, tendiente a derrotar la proyección del régimen desde el extranjero.

Es posible que el próximo año, en especial durante el curso del proceso plebiscitario, la intervención extranjera pretenda evitarle a la oposición el fracaso en las urnas, incluso intentando desconocer un resultado limpio y legítimo que ratifique el apoyo popular al Supremo Gobierno.

Debemos tener presente que el Gobierno, al igual que en el pasado, no se dejará intimidar por estas acciones, y llevará a cabo el plebiscito en la oportunidad que corresponda y cumpliendo con los requisitos que la ley nacional señala.

10. PROYECCION DEL REGIMEN

De la situación expuesta hasta aquí puede concluirse que los obstáculos más graves para el orden social y el desarrollo de la nación son:

—El ataque permanente del terrorismo, que cuenta con un apoyo internacional que dificulta las acciones jurídicas, políticas, policiales y militares que el Gobierno ha aplicado y seguirá aplicando para contrarrestar este peligro;

—El intervencionismo extranjero, que se ha desatado en contra de nuestro país y que

sólo tiende a confundir y distorsionar las decisiones soberanas que nos conducirán, sin injerencias foráneas, a la plenitud democrática;

—Las divisiones y las inclinaciones políticas extremistas que persisten en ciertos sectores de la Iglesia, toda vez que con ello pierde eficacia la voz de la que debería haber sido la más alta autoridad moral del país; ello, lamentablemente, produce serias distorsiones en el pueblo católico.

Como se comprende, estas áreas de dificultades son, precisamente, las más distantes a la posibilidad de acción directa del Gobierno, salvo en lo que respecta al terrorismo, mal mundial que se combatirá con la más firme voluntad.

Frente a estas dificultades, la autoridad ha redoblado y continuará redoblando las iniciativas que conducen a la consolidación y proyección de la obra gubernamental, pues le asiste el convencimiento que con energía y consecuencia alcanzará el éxito que se ha propuesto.

Es así como la crisis económica que afectó tan seriamente a las naciones más endeudadas y que aún hoy provoca gravísimos desequilibrios políticos, económicos y sociales en otros países latinoamericanos, nuestro país pudo superarla serenamente y sin abandonar ni sus principios ni los criterios técnicos, y ahora avanza de nuevo por un sendero de prosperidad. El crecimiento de la producción, la baja en los índices de cesantía, el cumplimiento de los compromisos de la deuda externa e incluso su disminución, la inversión extranjera y el siempre sorprendente comportamiento de nuestras exportaciones son indicios claros de que el próximo año se mantendrá el crecimiento; éste deberá acompañarse ahora con

una mejoría significativa en la distribución de la riqueza nacional.

Las encuestas señalan que la opinión pública valoriza y adhiere cada vez más firmemente —a medida que la proximidad del plebiscito hace inminente una decisión— al proyecto de sociedad justa, libre y segura que contempla la Constitución y que personifica el Presidente de la República.

La coherencia y la resolución con que el Gobierno aplica estas políticas ha desplazado a la oposición a posturas meramente negativas y de defensa de intereses particulares. De hecho, los opositores están reducidos a denunciar potenciales manejos del acto plebiscitario, lo que pone de relieve más bien una estrategia destinada a explicar y justificar la futura derrota electoral que ven venir. Incluso temen un "adelanto" del plebiscito, pues le atribuyen al tiempo la facultad de sacarlos de la situación desmedrada en que se encuentran.

Sin embargo, y a pesar de todos los antecedentes positivos que se han mencionado, el Gobierno no caerá en los peligros que implican las posiciones "triumfalistas".

Los opositores presentan una alternativa que no tiene rostro y cuya única certeza consiste en que, en el evento de obtener el poder político, lo usarán para volver al pasado estatista y socializante en que vegetó el país durante los años anteriores al 73. Cuando la opinión pública se siente enfrentada a la elección entre el camino de seguridad y libertad que ofrece el Gobierno, y la senda de retroceso y pobreza que ofrecen los opositores, es decir, entre el progreso y la vuelta al pasado, no se trata de una amenaza inventada por la autoridad sino, por el contrario, de la triste realidad que efectivamente ofrece la oposición.

La trascendencia del año 1988, en consecuencia, no puede escapar a ninguna persona.

Este Gobierno está decidido a llevar a cabo a la brevedad la obra institucionalizadora que aún falta por completar y que se requiere para llevar a su culminación las disposiciones transitorias de la Constitución; está decidido, asimismo, a conducir al país con igual voluntad y prontitud a las decisiones electorales que están previstas en la norma fundamental y que son requisito para la vigencia de la plenitud democrática; está decidido, en fin, a mantener sin claudicaciones la dignidad nacional, la perseverancia en los principios y proyectos políticos, económicos y sociales que son inherentes al actual sistema y a hacer respetar los futuros resultados electorales, cualesquiera sean sus resultados, en los términos y para los efectos que señalan la Constitución y la ley.

El Ministro de Hacienda se refirió a la evolución económica del último semestre y a las proyecciones para el próximo año.

Destacó que la economía del país completaba este año el cuarto año de crecimiento sostenido, con avances sustanciales en materia de empleos, productivos y con signos inequívocos sobre la viabilidad futura de un proceso sostenido de expansión. En efecto, la situación externa se encuentra claramente definida para los próximos doce meses con el financiamiento de Balanza de Pagos asegurado. La tasa de inversión y ahorro ha aumentado sostenidamente, garantizando

con ello que el crecimiento experimentado es sobre bases reales y permanentes.

Indicó que la situación contrasta con la de otras economías afectadas por la crisis de la deuda, que no han logrado encontrar todavía un camino estable, y en que en algunos casos por intentar logros espectaculares en el corto plazo, han debido enfrentar posteriormente condiciones más graves que las iniciales. En este sentido, si bien los logros chilenos han sido paulatinos, tienen un carácter permanente, y de gran estabilidad lo que en definitiva es más conveniente para la población.

En materia de inflación se destacó que si bien en el año 87 se ha visto un leve aumento de la tasa con respecto a 1986 existen claras indicaciones que los factores que cooperaron a este efecto ya han sido superados y en consecuencia en los próximos meses se debe esperar una disminución notoria en el ritmo inflacionario.

MINISTERIO DE ECONOMIA, FOMENTO Y RECONSTRUCCION

Como es sabido, la principal labor de esta Secretaría de Estado consiste en cautelar y aplicar las políticas económicas que sustenta el Supremo Gobierno. En este sentido, 1987 ha sido particularmente productivo para consolidar un esquema de Economía Social de Mercado.

Por otra parte, el Ministerio cuenta con el cumplimiento de algunas metas concretas. Estas son:

a) Responder ágilmente a consultas planteadas en las Comisiones Nacionales de Comercio Interno, Comercio Externo e Industrias, por parte del sector privado. Estas han servido de un enlace positivo y enriquecedor para la labor de esta Secretaría de Estado.

b) Al mismo tiempo ha sido un año efectivo en términos de desburocratizar la acción del Estado en lo referente a iniciación de actividades.

c) En relación a las exportaciones, el reintegro simplificado y el fondo de garantía para el exportador, entre otros, han sido herramientas claves en el fomento de nuestras exportaciones no tradicionales.

d) Parte importante de nuestro esfuerzo también se ha centrado en dar apoyo al Comité de Inversiones Extranjeras. Lo anterior, se ha llevado a cabo mediante visitas a países como Japón exponiendo la realidad chilena y lo atractivo de invertir en un país como el nuestro.

e) Esta Secretaría de Estado, ha estado, profundamente comprometida con el proceso de privatización de empresas públicas. Este año, así como el anterior muestran resultados muy positivos toda vez que se revisan los porcentajes privatizados, así como los montos recaudados por dichas operaciones.

f) Asimismo, cabría resaltar los esfuerzos hechos por este Ministerio en términos de difusión de nuestra realidad económica. Esto, se ha llevado a cabo mediante visitas del Ministro y de otros personeros de esta Secretaría de Estado a las distintas Municipalidades del Gran Santiago.

g) Por último, el Ministerio de Economía, ha resuelto vía negociación caso a caso, todos los problemas de endeudamiento que le fueron presentados durante el presente año.

De 17.00 a 21.30 horas

Tránsito sólo hacia Valparaíso esta tarde en el túnel Lo Prado

Tránsito sólo hacia la costa tendrá desde las 17 horas de hoy la ruta 68, que une Santiago con Valparaíso y Viña del Mar. La medida se mantendrá hasta las 21.30 horas y se repetirá pero en sentido inverso el domingo 3 de enero (sólo hacia Santiago entre las 18.00 y 22.00 horas).

Los vehículos que deban transitar en sentido contrario al permitido durante esas horas, deberán hacerlo por la ruta 5 Norte y Santiago-La Calera.

Así lo informó el comandante Ricardo Letelier, director de la Escuela Abierta de Carabineros, quien solicitó la ayuda de los medios de comunicación y de los padres en general, para mantener los hasta ahora excelentes índices alcanzados por la campaña preventiva "Carabineros...un amigo siempre".

Indicó que medidas similares se repetirán los domingos 31 de enero y 28 de febrero respectivamente, para facilitar el regreso de los vacacionistas. Todo ello, exclusivamente en el Túnel Lo Prado.

CAMPAÑA DE VERANO

En forma paralela, Carabineros está distribuyendo en los terminales de buses interurbanos folletos que contienen medidas básicas de prevención y las zonas consideradas peligrosas

en cada lugar de destino, especialmente para los bañistas.

Asimismo, a través de las 32 tenencias de carreteras de Chile Continental y de todas las unidades operativas urbanas, de montaña o rurales se aumentarán las tareas preventivas e incluso se ha tomado contacto con las respectivas municipalidades para señalar todos aquellos sitios no autorizados para el baño. "Ustedes deben saber que la mayor cantidad de muertes por inmersión se presentan en lagos, ríos y lagunas y no en el mar. En este último caso, un alto porcentaje es gente que cae desde las rocas por usar calzado inadecuado para tales escalamientos o arriesgarse en vértices peligrosos", destacó Letelier.

"Con el apoyo de la comunidad podremos disminuir las cifras que, en promedio, significan la muerte de 500 chilenos cada verano, por inmersión o en accidentes de tránsito", subrayó el oficial de Carabineros, pidiendo para ello el apoyo de padres y adultos.

PRECAUCIONES DE AÑO NUEVO

Informó además, que se está estudiando la posibilidad de llevar un registro de ruta "por cada chofer, porque esto es más importante que la hoja de ruta del bus. Así nos aseguramos que se cumplan las disposicio-

nes existentes sobre horas de sueño y descanso versus conducción". Los empresarios deben responsabilizarse, recalcó.

Peró antes de iniciar la tarea de verano, Carabineros está preocupado por la seguridad de transeúntes y conductores durante esta noche de Año Nuevo.

"Navidad fue excelente, estadísticamente hablando. Esperamos que la gente nos escuche también en Año Nuevo. No conducir entre las 23.40 y 0.20 horas de hoy es una medida apenas de prudencia, para resguardar la vida de los nuestros. Esa es la hora más peligrosa, seguida de cerca por la que va entre las 5.30 y las 6.30 de la mañana, cuando todos vuelvan con mucho sueño y en estado de relativa o grave intemperancia de la fiesta a la que asistieron".

"Ojalá la gente no salga en esas horas y no intenten estar en tantas partes al mismo tiempo. Si no dieron el abrazo a las doce, mejor denlo al día siguiente. Y si van a una fiesta, mejor dormir en el living de la casa antes que eternamente. Ahora, aunque les parezca raro o de mal gusto, les pido a los tercios de siempre que igual piensen salir, que lo hagan cada uno en su auto. Mientras más vehículos anden a lo mejor más gente podemos salvar y no tendremos que estar lamentando accidentes de dos autos en que mueran quince personas".



Quinientos chilenos mueren en promedio en la temporada que va del 15 de diciembre al 15 de marzo de cada año. Las causas, inmersión y accidentes de tránsito. Esa es la cifra que Carabineros está empeñado en reducir, según informó el director de la Escuela de Educación de Tránsito, comandante Ricardo Letelier.

Pasará año nuevo en su hogar

Felicidad reina en casa de herrero trasplantado

Feliz de tener en casa para esta Año Nuevo al jefe del hogar, estaba ayer la familia de Ernesto Castro, el segundo paciente trasplantado en el Hospital Clínico de la Universidad Católica.

El herrero del Club Hípico fue dado de alta por el equipo médico de ese centro de salud, tomando en cuenta la favorable evolución de su estado y no presentar síntoma alguno de rechazo al órgano trasplantado, que recibió de la joven modista Sonia Astorga, quien murió atropellada.

El informe médico de alta señala que Ernesto Castro, trasplantado hace más de diez días "fue dado de alta luego de una evolución muy satisfactoria que presentó el enfermo a pesar de la cirugía de alta complejidad a que fue sometido".

Según funcionarios de ese hospital, Ernesto Castro salió caminando con muy buen estado de ánimo. "No parecía enfermo, menos aún si consideramos que se está recuperando de un trasplante cardíaco".

Así, Ernesto Castro podrá pasar en familia las fiestas de bienvenida del Año Nuevo, sorpresa que nunca esperaron sus familiares que lo esperaban con la más inmensa alegría que ha vivido la familia estos últimos años.

Su hija, Teresa, recibió ayer la prensa y manifestó todo el sentimiento de dicha, optimismo y tranquilidad que reina en el hogar. "No tenemos pensado nada especial para recibirlo, dijo, porque no podemos hacer nada que lo emocione, esto es parte de su recuperación en gran medida".

Según Teresa, su padre estaba hasta ayer en casa de un paciente con su esposa, para evitar que sea molestado y se inquiete ante el interés por saber más de su experiencia y de su estado. La hija presumía, hasta el cierre de esta edición, que sería trasladado por la tarde a su hogar.

PRIMER PACIENTE

Las noticias en cambio, no son tan alentadoras para el primer paciente, Nequib Zarzar, a quien se le trasplantó el corazón hace más de 20 días por cuanto se encuentra afectado de una infección pulmonar, aun cuando no presenta signos de rechazo al nuevo órgano.

De acuerdo al informe del equipo médico del Hospital Universitario, Zarzar se mantiene en iguales condiciones de salud al de los últimos días y se continúa con el tratamiento para manejar el cuadro infeccioso pulmonar.



La hija del herrero Ernesto Castro refleja su felicidad por el exitoso resultado del trasplante cardíaco efectuado a su padre que ya se encuentra en casa.



Del Limbo Político a la Realidad Contingente

Felipe VIGAUX S.

En mi columna del día 15 de octubre último y con el título de "Responsabilidades Civiles de los Opositores", me referí a lo que en esa época constituía uno de los propósitos más deseados de la oposición. Se trataba —al decir de sus dirigentes— de constituir un Partido Único, destinado a unir a toda la oposición contra el candidato para Presidente de la República que los comandantes en jefe de las Fuerzas Armadas y General Director de Carabineros deberán proponer a la ciudadanía. Señalé en aquella oportunidad, mi convicción de que tal consigna no tendría acogida ciudadana. Hoy día, transcurridos poco más de dos meses de dicha prevención, ella ha resultado confirmada. Primero, el Partido Nacional y luego la democracia cristiana, resolvieron no adherir a tal acto de patetismo político. Luego se descolgaron otras fuerzas políticas como la Social Democracia y el Partido Humanista. Sólo quedaba el Partido Radical, los grupos socialistas y la Izquierda Unida.

Hoy ya está constituido el Partido Único, con el nombre de Partido Por la Democracia (P.P.D.). Sin embargo, en los hechos, él ha resultado sólo una extraña miscelánea de socialistas del señor Núñez, integrantes del Comité de Izquierda por Elecciones Libres, algunos dirigentes del Partido Radical del señor Silva Cimma y fracciones de la Izquierda Cristiana, MAPU y Republicanos. Esta curiosa combinación ha permitido al vicepresidente

de la Unión Liberal Republicana Sr. Pedro Esquivel expresar que el P.P.D. "es el resultado de las ambiciones de Ricardo Lagos".

No obstante lo previsible, el resultado de tan descabellado propósito fue mucho más allá de lo esperado. En efecto, el Partido Radical que ya había sido dividido por testarferos del comunismo, resultó subdividido, a su vez, por algunos personeros de aquella corriente política. Sin embargo ahora, uno de aquellos, amigo de Fidel Castro, presidente del Partido Radical disidente y titular de la Izquierda Unida, Sr. Luis Fernando Luengo, precisó que en su partido existe absoluta unanimidad de pareceres respecto de la inconveniencia del reciente formado P.P.D. Por su parte, tanto el Consejo Nacional de la Social Democracia como la Unión Liberal Republicana han declarado que tal partido no es sino una reedición de la U.P. El resto de los confabulados, a la vista del fracaso, ha optado por guardar prudente silencio. Como puede advertirse, la situación producida ha logrado, paradójicamente, un resultado exactamente contrario al propósito perseguido. Si antes la conducción de la dirigencia de oposición de izquierda era anárquica, hoy día ha devenido en el caos más absoluto. Nadie entiende nada, al extremo de que la propia Torre de Babel resulta un referente de fácil comprensión, al lado del P.P.D. Ello se ve confirmado por lo expresado, recientemente, por el ex senador Sr. Hugo Zepeda:

"Se trata de un ente confuso. Ahora no tenemos la menor idea de cuáles son los verdaderos objetivos y ambiciones que persigue".

Sin embargo, por allí han surgido algunos ingenuos, curiosamente de gran figuración universitaria como doña Pilar Armanet, ex directora del Instituto de Estudios Internacionales de la Universidad de Chile y hoy profesora de dicho Plantel de Estudios Superiores. Ella, con ocasión de su incorporación al P.P.D. ha declarado: "Es un movimiento que conduce a la unidad de la oposición, logrando una posición proyectable al ámbito internacional". Su afirmación es coincidente —en su divorcio absoluto con la realidad política nacional—, con lo manifestado por el Sr. Ricardo Lagos al respecto: "el camino que hemos elegido es un camino de victoria".

Estimado lector: La lección que deja el episodio comentado es el reconocimiento implícito, por la mayoría de la oposición, a la nueva institucionalidad contenida en la Ley Orgánica de Partidos Políticos. En efecto, tal oposición al fin ha debido concluir que se puede no estar de acuerdo con sus normas, pero reconocido el marco legal vigente, se esclarecen las reglas del juego. Si ella desea cuestionarlo o modificarlo, podrá hacerlo, pero, democráticamente y en su oportunidad. Lo que ahora interesa al país es el avance hacia la plena democracia, propósito rector de dicha ley y no la lección de anarquía que nos ha dejado la impronta del P.P.D.

Se repitió ayer la máxima temperatura de diciembre

El anuncio "Onda tropical" que elevará la máxima en 5 y 6 grados más

La temperatura máxima en la zona central del país volvió a subir ayer hasta los 14,0 grados, a las 16,30 horas, la más alta registrada en este mes de diciembre en los últimos cuatro años.

ONDA TROPICAL

Según el pronóstico de los meteorólogos, las temperaturas de las próximas 48 o 72 horas serán 5 a 6 grados centígrados sobre lo normal para la época del año, debido a la acción de una "onda tropical". Los meteorólogos de la Dirección General de Aguas indicaron que no se producirán notables aumentos en los caudales de las zonas

del Norte Chico y central del país.

La declaración de esta dependencia del Ministerio de Obras Públicas expresa que ante "el anuncio de una onda de calor que se producirá en la zona central del país, la Dirección General de Aguas del Ministerio de Obras Públicas ha llegado a la conclusión, con los antecedentes de nieve acumulada y los caudales escurridos en los meses de septiembre a diciembre, que no se originarán caudales similares a los que se produjeron a fines de noviembre y principios de diciembre".

La nota agrega que si se produjera un período largo de temperaturas anormalmente altas, los caudales aumentarían posiblemente, en forma moderada.

la U. de Chile

Se designó nuevo rector de Arquitectura

El rector de la Universidad de Chile, Juan de Dios Vial, designó ayer como decano de la Facultad de Arquitectura y Urbanismo al profesor titular Mario Recordón.

El académico quien se desempeña como profesor de diseño arquitectónico realizó sus estudios en el plantel. Entre las numerosas obras realizadas por el profesional, quien fuera recientemente distinguido con el Premio Nacional de Arquitectura, otorgado por el colegio de arquitectos, destacan el Aula Magna de la Escuela Militar, el Centro de Rehabilitación Social Colina, el Casino de Puerto Varas y los brocales del Túnel Prádo. Entre las construcciones deportivas efectuadas por el profesor Recordón se encuentran la pista del Autódromo Las Vizcachas de Puente Alto, los estadios regionales de Antofagasta y de Concepción y el Gimnasio Municipal de Valparaíso. Además de estas obras el profesional ha participado en la construcción y remodelación de estadios y complejos deportivos a lo largo del país y en proyectos de conjuntos habitacionales en diversas poblaciones, entre muchas otras realizaciones.

Entre 1955 y 1972, se desempeñó como arquitecto jefe del Departamento Técnico de la Dirección General de Deportes y Recreación.

El profesor Mario Recordón ha obtenido también primeros premios en concursos nacionales y en el extranjero. Además de su actividad académica, ejerce su actividad profesional privada junto con el arquitecto Alberto Satori.

110 mil personas rindieron los exámenes

Asistencia a la P.A.A. en 1987 fue similar a la de años anteriores

El proceso continúa con la postulación a las vacantes que ofrecen las universidades, cuya lista publicará LA NACION el próximo 8 de enero

Solamente 110 mil personas rindieron la Prueba de Aptitud Académica de los 115 mil inscritos, para participar en el proceso de admisión a las universidades chilenas. Así lo informó un comunicado oficial difundido por la Comisión Coordinadora del Proceso de Admisión de Alumnos, cuyo texto es el siguiente:

1. INSCRIPCION: 115.205 personas se inscribieron para rendir las pruebas obligatorias y aquellas otras necesarias para postular a determinadas carreras de las instituciones miembros del Consejo de Rectores. Dicha cifra es menor en 2,7% con respecto al proceso pasado, la menor inscripción afecta principalmente a las promociones anteriores a 1987.

Del total de inscritos, 69.872 personas (60,7%) egresaron de enseñanza media en 1987 y 45.333 (39,3%) lo hicieron en años anteriores. De este grupo, 21.974 personas (48,5%) egresaron en 1986 y 8.703 (19,2%) lo hicieron en 1985.

La Educación Humanístico-Científica, diurna, con 99.279 personas (86,2%) constituye el tipo de educación más numeroso entre los inscritos.

La inscripción de hombres y mujeres resulta más o menos semejante, 57.864 personas (50,2%) y 57.341 personas (49,8%) respectivamente.

2. ETAPA DE APLICACION DE PRUEBAS: La etapa de aplicación de pruebas se desarrolló en forma normal. Algunos hechos puntuales que fueron conocidos por la opinión pública fueron oportunamente aclarados y no alteran lo afirmado.

La asistencia registrada resulta proporcionalmente semejante a aquellas de procesos pasados y es la siguiente:

a. Pruebas Obligatorias: Prueba de Aptitud Académica 110.406 personas (95,8%). Prueba de Conocimientos de Historia y Geografía de Chile 109.324 (94,9%). Teóricamente ambos datos debieran ser idénticos, desconociéndose la razón que explique la diferencia existente.

b. Pruebas Optativas: Estas son todas las pruebas de conocimientos específicos y su porcentaje se calcula sobre el total de personas que las señaló como necesarias para sus pretensiones. La asistencia es la siguiente: Biología 55.662 personas (76,0%); Ciencias Sociales 46.567 personas (71,2%); Física 11.771 personas (54,5%); Matemáticas 61.618 personas (73,4%); Química 11.388 personas (52,0%).

3. ANTECEDENTES PARA LAS POSTULACIONES: La próxima etapa corresponde a la de postulaciones. Previo a ella se publicará la Guía de Ingreso, Segunda Parte, documento que contiene todas las indicaciones para postular correctamente, las exigencias de cada una de las instituciones y las carreras y vacantes que aquellas ofrecen. Esta guía se publicará el 8 de enero de 1988. Luego, aproximadamente a partir del 13 del mismo mes se publicarán los resultados de las pruebas. Ambas publicaciones se harán a través de LA NACION.

Los resultados se publicarán ordenados según el número de inscripción del interesado; terminada esta publicación comienza la etapa de postulaciones y paralelamente la entrega del Boletín N° 1 que contiene los puntajes de cada participante en particular. Este boletín se entrega exclusivamente en la Secretaría de Admisión donde se inscribió la persona,

no obstante, la persona puede postular en cualquiera de las Secretarías de Admisión del país con el solo antecedente de presentar su Tarjeta de Identificación y su Cédula Nacional de Identidad, pues el trámite es personal.

4. POSTULACION POR PODER: Si por alguna circunstancia muy especial el interesado no puede efectuar su trámite, deberá otorgar a una persona mayor de edad un poder simple que contenga, sus datos personales y de la persona a quien otorga el poder y, además, las instituciones y carreras de su preferencia, en el mismo orden que deberán aparecer en el formulario de postulaciones.

5. ARANCELES Y DURACION DE CARRERAS: Se informa que junto con la publicación de los resultados se publicarán los aranceles de carrera y la duración de ésta, según la institución que la ofrece, datos que aparecerán en cuerpos y días distintos.

6. PUBLICACION DE RESULTADOS DE SELECCION Y MATRICULA: Las listas de seleccionados, preseleccionados y de espera de las carreras de las distintas instituciones se publicarán aproximadamente a partir del 25 de febrero de 1988 en LA NACION.

El calendario de matrícula de este proceso difiere de los anteriores pues la primera semana de marzo se dejará exclusivamente para que los candidatos preseleccionados rindan las pruebas especiales fijadas para esta fecha; conocidos los resultados de estas pruebas comenzará la matrícula que se realizará en dos periodos: 8 y 9 de marzo para todos los seleccionados y 15 de marzo para completar cupos si ello fuere necesario.

CUARTA JUNTA GENERAL EXTRAORDINARIA DE ACCIONISTAS

COMPANIA DE SEGUROS LA PREVISION GENERALES S.A.

Por acuerdo del Directorio de la Sociedad, se cita a Junta General Extraordinaria de Accionistas, para el día 18 de enero de 1988 a las 10.00 hrs. en las oficinas de la Compañía, ubicadas en calle Teatinos 340, 3er. piso, Santiago, con el objeto de tratar y pronunciarse sobre las siguientes materias:

a) Proponer la modificación del art. 10° de los estatutos, en el sentido de aumentar el número de directores de 6 a 7 miembros, sean o no accionistas.

b) Adoptar todos los acuerdos que sean necesarios o convenientes para implementar lo que se acuerde con motivo de las proposiciones referidas precedentemente.

Tendrán derecho a participar en la junta los titulares de acciones inscritas en el Registro de Accionistas con cinco días hábiles de anticipación a la fecha en que se realizará la asamblea.

La calificación de poderes que se presenten a la junta se efectuará el día y lugar en que ésta se realice, inmediatamente antes de su iniciación.

EL DIRECTORIO

QUINTA JUNTA GENERAL EXTRAORDINARIA DE ACCIONISTAS

COMPANIA DE SEGUROS LA PREVISION VIDA S.A.

Por acuerdo del directorio de la sociedad, se cita a Junta General Extraordinaria de Accionistas para el día 18 de enero de 1988 a las 11.00 horas en las oficinas de la Compañía, ubicadas en calle Teatinos 340, tercer piso, Santiago, con el objeto de tratar y pronunciarse sobre las siguientes materias:

a) Modificar lo acordado en la Junta General Ordinaria de Accionistas celebrada el 20 de abril de 1987, con respecto al destino que se resolvió darle a aquella parte de las utilidades: el ejercicio 1986, que se destinaron al Fondo de Reserva de Utilidades.

b) Acordar el pago de dividendos eventuales en el ejercicio correspondiente al año 1988, en la oportunidad, forma y condiciones que se propondrá, por un monto total de \$ 140.000.000, con cargo al Fondo de Reserva de Utilidades, correspondiéndole por consiguiente \$ 7.- a cada una de las 20.000.000 de acciones que se encuentran actualmente emitidas, suscritas y pagadas.

c) Proponer la modificación del Art. 10° de los estatutos, en el sentido de aumentar el número de directores de 6 a 7 miembros, sean o no accionistas.

d) Adoptar todos los acuerdos que sean necesarios o convenientes para implementar lo que se acuerde con motivo de las proposiciones referidas precedentemente.

Tendrán derecho a participar en la junta los titulares de acciones inscritas en el Registro de Accionistas con cinco días hábiles de anticipación a la fecha en que se realizará la asamblea.

La calificación de poderes que se presenten a la junta se efectuará el día y lugar en que ésta se realice, inmediatamente antes de su iniciación.

EL DIRECTORIO.

COMPANIA DE SEGUROS LA PREVISION GENERALES S.A.

Se comunica que en reunión de Directorio de la Compañía de Seguros La Prevision Generales S.A. de fecha 15 de diciembre de 1987, se nombró a don ANDRES PASSICOT CALLIER en reemplazo del ex director don EULOGIO GUZMAN.

Que el director don ROLAN GARAY CUFENTES, renunció a su cargo de director de la Compañía, conservando el cargo de director de la misma.

Se procedió a designar presidente de la Compañía a don ANDRES PASSICOT CALLIER y vicepresidente a don ENRIQUE FUENTES SANTIS.

EL DIRECTORIO

Señaló José Domínguez, dirigente de ENACAR

"Suspensión de aranceles no debe amedrentar a empresarios chilenos"

"Las declaraciones de Bustos no nos sorprenden, porque en todas sus acciones ha demostrado que no le importan las consecuencias que pueda tener para los trabajadores sus actitudes, ya que sólo quiere la caída del Gobierno a cualquier precio", dijo ayer el director del Sindicato N° 1 de ENACAR, José Domínguez Mendoza.

De esta manera se expresó al comentar las afirmaciones de Manuel Bustos, en el sentido que había hablado con dirigentes de la AFL-CIO, para que se adoptaran sanciones contra nuestro país de parte de sindicatos como del Gobierno de Estados Unidos.

El dirigente del carbón reiteró que Bustos sólo quiere la caída de este Gobierno a cualquier precio sin importarle las

consecuencias que ello pudiera acarrear.

Indicó que nunca ha leído que Bustos condene los actos de violencia que han sido víctimas trabajadores en la protesta que el comando —que dirige— ha llamado. "Nunca ha condenado el hecho que trabajadores queden sin fuente laboral, después que las máquinas que conducen, por ejemplo, son quemadas o atacadas".

Por último reiteró que en varias ocasiones ha expresado que Bustos no tiene autoridad como dirigente de los trabajadores debido a que no cuenta con el respaldo de éstos.

SANCIONES

Con respecto a la suspensión de aranceles preferenciales a Chile de parte de Estados Unidos, José Domínguez dijo que

siempre estas medidas afectarán a los trabajadores chilenos. "Yo creo que los empresarios no deben dejarse presionar por esto y deben buscar otros mercados para sus productos, a fin de beneficiar a los trabajadores".

Puso de relieve también que es conocido por toda la opinión pública mundial que cuando Estados Unidos interviene en algún país, éstos terminan siempre en manos de los marxistas y comunistas, como son los casos de Nicaragua y Cuba. "De estos debemos sacar lecciones, ya que Chile no se amilana", sostuvo Domínguez.

En la ocasión también tuvo expresiones de repudio para los dirigentes políticos que reciben dineros del exterior y agregó "ojalá que después no tengan que lamentarse de su actitud".

Contra trabajadores chilenos

Bustos y Flores insisten en requerir ayuda externa

El presidente del Comando Nacional de Trabajadores, Manuel Bustos Huerta, aseguró ayer que "seguiremos recurriendo de la ayuda solidaria internacional porque la consideramos legítima".

Según Bustos, en el último año y medio el embajador de Chile en Washington, Hernán Felipe Errázuriz, habría estado

negociando con el gobierno de los Estados Unidos diversas reformas al Código del Trabajo, aunque éste no quedó ajustado a lo que querían los trabajadores".

Cabe observar la contradicción de este dirigente quien planteó hace algunos días que la dictación del Código del Trabajo "había sido necesaria hacerla".

En esa ocasión, al parecer no consideró útiles estos últimos antecedentes para darlos a conocer a la prensa.

El dirigente textil manifestó también que se "ha pretendido engañar al sindicalismo internacional con la elaboración de este Código".

Anunció que probablemente para el mes de abril próximo está concertada una reunión de 100 dirigentes sindicales de la CIOSL de América y Europa en Chile.

HERNOL FLORES

Por su parte, el secretario general de la Central Democrática de Trabajadores dijo ayer que le parecía "justa" la sanción aplicada al Gobierno de Chile por Estados Unidos, quien lo marginó del Sistema Generalizado de Preferencias Arancelarias.



El Partido Radical de Chile presentó ayer ante el Servicio Electoral la solicitud para constituirse como tal en virtud de la legislación vigente. La entidad es presidida por Enrique Silva Cimma.

Ante el Servicio Electoral

Partido Radical inició proceso de inscripción

Dirigentes de la entidad, encabezados por Enrique Silva Cimma, entregaron los documentos correspondientes y las firmas de 204 "personalidades del radicalismo".

El Partido Radical de Chile, fue la última agrupación política que solicitó su inscripción como tal en 1987 ante el director del Servicio Electoral, Juan Ignacio García Rodríguez.

Dirigentes de la entidad política encabezados por Enrique Silva Cimma procedieron a entregar los documentos requeridos, los cuales fueron acompañados por 204 firmas "de las personalidades más representativas del radicalismo chileno", dijo Silva Cimma, quien evitó pronunciarse sobre la otra facción del partido que encabeza Luengo.

En declaración pública el PR señala "hemos iniciado los trámites para obtener la inscripción como partido político. Somos la última colectividad opositora en hacerlo de entre aquellas que han actuado de consuno para obtener la recuperación democrática por vías pacíficas y de consenso".

El lema que inscribieron en el Servicio Electoral señala "construyamos juntos un país para todos" y la directiva provisoria que presentaron, fue la designada en la última convención de la colectividad que quedó presidida por Enrique Silva Cimma.

El dirigente dijo que éste era un paso trascendental para el radicalismo que quiere buscar caminos de paz. "Aquí estamos reunidos los auténticos radicales, esos que pertenecemos al viejo tronco radical, que hace

unos días cumplió 124 años de existencia".

Aseguró que piensan reunir el número necesario de firmas en todo el país, para constituirse como partido de proyección nacional, antes de marzo o abril próximo, con el fin de "actuar en términos de dar cumplimiento a la normativa vigente", para ello señaló "no vamos a tener vacaciones".

RADICALES LUENGO

Conocida la decisión de Enrique Silva Cimma, los radicales de Luengo, a través de un comunicado de prensa enfatizaron adoptarán todas las medidas necesarias para impedir que se concrete esta inscripción.

Parte del texto de la nota señala: "El Comité Ejecutivo Nacional (CEN) del Partido Radical de Chile (utilizan el mismo nombre que el partido que inició su trámite de inscripción ¿...?) en conocimiento de la decisión adoptada por la colectividad que dirige el señor Enrique Silva Cimma de inscribirse con el nombre de Partido Radical, resolvió en su última sesión ordinaria profundizar el estudio de la situación que se plantea y de sus posibles consecuencias, como igualmente en torno a las medidas que eventualmente pudieran adoptarse para impedir que esta pretensión se consumme".

COMPANIA DE SEGUROS LA PREVISION VIDA S.A.

1.- Se comunica que en reunión de directorio de la Cia. de Seguros La Previsión Vida S.A. de fecha 29 de diciembre de 1987, se nombró director a don ANDRES PASSICOT CALLIER en reemplazo del ex director don EULOGIO GUZMAN VIAL.

2.- Que el director don ROLANDO GARAY CIFUENTES, renunció a seguir desempeñándose como vicepresidente de la Cia., conservando siempre el cargo de director de la misma.

3.- Se procedió a designar presidente de la Compañía a don ANDRES PASSICOT CALLIER y como vicepresidente a don ENRIQUE FUENTES SANTIS.

EL DIRECTORIO

MINISTERIO DE VIVIENDA Y URBANISMO SERVIU XII REGION

LICITACION PUBLICA NACIONAL PROPUESTA NR. 1/88 XII REGION

CARACTERISTICAS: Proyecto y construcción de 140 viviendas como mínimo en la comuna de Punta Arenas de la XII Región.
MONTO MAXIMO DISPONIBLE: 42.000.- U.F.
FINANCIAMIENTO: Programa MINVU - BIRF. Plan viviendas 1988.
SISTEMA DEL CONTRATO: A suma alzada (D.S. Nr. 29/84 V. y U.) y sus modificaciones.
PARTICIPANTES: Contratistas nacionales inscritos en el rubro A-1 del Registro Nacional de Contratistas del MINVU, que cumplan con la capacidad económica exigida por el D.S. Nr. 127/77 de V. y U. y sus modificaciones.
VENTA DE ANTECEDENTES: A partir del día 4 de enero de 1988 en el SERVIU XII Región, calle Bories N° 884, Punta Arenas y SERVIU Metropolitano, calle Arturo Prat N° 48, 4° piso Santiago.
VALOR DE LOS ANTECEDENTES: \$ 3.500.- I.V.A. incluido.
PRESENTACION DE LAS OFERTAS: El día 10 de febrero de 1988, en la oficina del director del SERVIU XII Región, calle Chiloe N° 878, Punta Arenas, a las 17:00 horas.

DIRECTOR SERVIU XII REGION



Chile. soluciones concretas.

JOTA Q' COSAS



trabajadores del carbón, hierro y el acero se preguntan

¿Cómo una persona puede afectar en \$60 millones a su propio país?"

La indignación por la declaración pública hecha ayer, los trabajadores del hierro, el acero y el carbón, se preguntan: ¿Cómo una persona puede afectar en 60 millones de dólares las exportaciones de nuestro país? ¿Qué le dirá Bush a los trabajadores que cesantes por este motivo?

La indignación por la declaración pública hecha ayer, los trabajadores del hierro, el acero y el carbón, se preguntan: ¿Cómo una persona puede afectar en 60 millones de dólares las exportaciones de nuestro país? ¿Qué le dirá Bush a los trabajadores que cesantes por este motivo?

La indignación por la declaración pública hecha ayer, los trabajadores del hierro, el acero y el carbón, se preguntan: ¿Cómo una persona puede afectar en 60 millones de dólares las exportaciones de nuestro país? ¿Qué le dirá Bush a los trabajadores que cesantes por este motivo?

La indignación por la declaración pública hecha ayer, los trabajadores del hierro, el acero y el carbón, se preguntan: ¿Cómo una persona puede afectar en 60 millones de dólares las exportaciones de nuestro país? ¿Qué le dirá Bush a los trabajadores que cesantes por este motivo?

La indignación por la declaración pública hecha ayer, los trabajadores del hierro, el acero y el carbón, se preguntan: ¿Cómo una persona puede afectar en 60 millones de dólares las exportaciones de nuestro país? ¿Qué le dirá Bush a los trabajadores que cesantes por este motivo?

La indignación por la declaración pública hecha ayer, los trabajadores del hierro, el acero y el carbón, se preguntan: ¿Cómo una persona puede afectar en 60 millones de dólares las exportaciones de nuestro país? ¿Qué le dirá Bush a los trabajadores que cesantes por este motivo?

La indignación por la declaración pública hecha ayer, los trabajadores del hierro, el acero y el carbón, se preguntan: ¿Cómo una persona puede afectar en 60 millones de dólares las exportaciones de nuestro país? ¿Qué le dirá Bush a los trabajadores que cesantes por este motivo?

La indignación por la declaración pública hecha ayer, los trabajadores del hierro, el acero y el carbón, se preguntan: ¿Cómo una persona puede afectar en 60 millones de dólares las exportaciones de nuestro país? ¿Qué le dirá Bush a los trabajadores que cesantes por este motivo?

La indignación por la declaración pública hecha ayer, los trabajadores del hierro, el acero y el carbón, se preguntan: ¿Cómo una persona puede afectar en 60 millones de dólares las exportaciones de nuestro país? ¿Qué le dirá Bush a los trabajadores que cesantes por este motivo?

La indignación por la declaración pública hecha ayer, los trabajadores del hierro, el acero y el carbón, se preguntan: ¿Cómo una persona puede afectar en 60 millones de dólares las exportaciones de nuestro país? ¿Qué le dirá Bush a los trabajadores que cesantes por este motivo?

La indignación por la declaración pública hecha ayer, los trabajadores del hierro, el acero y el carbón, se preguntan: ¿Cómo una persona puede afectar en 60 millones de dólares las exportaciones de nuestro país? ¿Qué le dirá Bush a los trabajadores que cesantes por este motivo?

La indignación por la declaración pública hecha ayer, los trabajadores del hierro, el acero y el carbón, se preguntan: ¿Cómo una persona puede afectar en 60 millones de dólares las exportaciones de nuestro país? ¿Qué le dirá Bush a los trabajadores que cesantes por este motivo?

La indignación por la declaración pública hecha ayer, los trabajadores del hierro, el acero y el carbón, se preguntan: ¿Cómo una persona puede afectar en 60 millones de dólares las exportaciones de nuestro país? ¿Qué le dirá Bush a los trabajadores que cesantes por este motivo?

La indignación por la declaración pública hecha ayer, los trabajadores del hierro, el acero y el carbón, se preguntan: ¿Cómo una persona puede afectar en 60 millones de dólares las exportaciones de nuestro país? ¿Qué le dirá Bush a los trabajadores que cesantes por este motivo?

La indignación por la declaración pública hecha ayer, los trabajadores del hierro, el acero y el carbón, se preguntan: ¿Cómo una persona puede afectar en 60 millones de dólares las exportaciones de nuestro país? ¿Qué le dirá Bush a los trabajadores que cesantes por este motivo?

La indignación por la declaración pública hecha ayer, los trabajadores del hierro, el acero y el carbón, se preguntan: ¿Cómo una persona puede afectar en 60 millones de dólares las exportaciones de nuestro país? ¿Qué le dirá Bush a los trabajadores que cesantes por este motivo?

La indignación por la declaración pública hecha ayer, los trabajadores del hierro, el acero y el carbón, se preguntan: ¿Cómo una persona puede afectar en 60 millones de dólares las exportaciones de nuestro país? ¿Qué le dirá Bush a los trabajadores que cesantes por este motivo?

La indignación por la declaración pública hecha ayer, los trabajadores del hierro, el acero y el carbón, se preguntan: ¿Cómo una persona puede afectar en 60 millones de dólares las exportaciones de nuestro país? ¿Qué le dirá Bush a los trabajadores que cesantes por este motivo?

La indignación por la declaración pública hecha ayer, los trabajadores del hierro, el acero y el carbón, se preguntan: ¿Cómo una persona puede afectar en 60 millones de dólares las exportaciones de nuestro país? ¿Qué le dirá Bush a los trabajadores que cesantes por este motivo?

La indignación por la declaración pública hecha ayer, los trabajadores del hierro, el acero y el carbón, se preguntan: ¿Cómo una persona puede afectar en 60 millones de dólares las exportaciones de nuestro país? ¿Qué le dirá Bush a los trabajadores que cesantes por este motivo?

La indignación por la declaración pública hecha ayer, los trabajadores del hierro, el acero y el carbón, se preguntan: ¿Cómo una persona puede afectar en 60 millones de dólares las exportaciones de nuestro país? ¿Qué le dirá Bush a los trabajadores que cesantes por este motivo?

La indignación por la declaración pública hecha ayer, los trabajadores del hierro, el acero y el carbón, se preguntan: ¿Cómo una persona puede afectar en 60 millones de dólares las exportaciones de nuestro país? ¿Qué le dirá Bush a los trabajadores que cesantes por este motivo?

La indignación por la declaración pública hecha ayer, los trabajadores del hierro, el acero y el carbón, se preguntan: ¿Cómo una persona puede afectar en 60 millones de dólares las exportaciones de nuestro país? ¿Qué le dirá Bush a los trabajadores que cesantes por este motivo?

La indignación por la declaración pública hecha ayer, los trabajadores del hierro, el acero y el carbón, se preguntan: ¿Cómo una persona puede afectar en 60 millones de dólares las exportaciones de nuestro país? ¿Qué le dirá Bush a los trabajadores que cesantes por este motivo?

La indignación por la declaración pública hecha ayer, los trabajadores del hierro, el acero y el carbón, se preguntan: ¿Cómo una persona puede afectar en 60 millones de dólares las exportaciones de nuestro país? ¿Qué le dirá Bush a los trabajadores que cesantes por este motivo?

La indignación por la declaración pública hecha ayer, los trabajadores del hierro, el acero y el carbón, se preguntan: ¿Cómo una persona puede afectar en 60 millones de dólares las exportaciones de nuestro país? ¿Qué le dirá Bush a los trabajadores que cesantes por este motivo?

La indignación por la declaración pública hecha ayer, los trabajadores del hierro, el acero y el carbón, se preguntan: ¿Cómo una persona puede afectar en 60 millones de dólares las exportaciones de nuestro país? ¿Qué le dirá Bush a los trabajadores que cesantes por este motivo?

La indignación por la declaración pública hecha ayer, los trabajadores del hierro, el acero y el carbón, se preguntan: ¿Cómo una persona puede afectar en 60 millones de dólares las exportaciones de nuestro país? ¿Qué le dirá Bush a los trabajadores que cesantes por este motivo?

La indignación por la declaración pública hecha ayer, los trabajadores del hierro, el acero y el carbón, se preguntan: ¿Cómo una persona puede afectar en 60 millones de dólares las exportaciones de nuestro país? ¿Qué le dirá Bush a los trabajadores que cesantes por este motivo?

La indignación por la declaración pública hecha ayer, los trabajadores del hierro, el acero y el carbón, se preguntan: ¿Cómo una persona puede afectar en 60 millones de dólares las exportaciones de nuestro país? ¿Qué le dirá Bush a los trabajadores que cesantes por este motivo?

La indignación por la declaración pública hecha ayer, los trabajadores del hierro, el acero y el carbón, se preguntan: ¿Cómo una persona puede afectar en 60 millones de dólares las exportaciones de nuestro país? ¿Qué le dirá Bush a los trabajadores que cesantes por este motivo?

La indignación por la declaración pública hecha ayer, los trabajadores del hierro, el acero y el carbón, se preguntan: ¿Cómo una persona puede afectar en 60 millones de dólares las exportaciones de nuestro país? ¿Qué le dirá Bush a los trabajadores que cesantes por este motivo?

La indignación por la declaración pública hecha ayer, los trabajadores del hierro, el acero y el carbón, se preguntan: ¿Cómo una persona puede afectar en 60 millones de dólares las exportaciones de nuestro país? ¿Qué le dirá Bush a los trabajadores que cesantes por este motivo?

La indignación por la declaración pública hecha ayer, los trabajadores del hierro, el acero y el carbón, se preguntan: ¿Cómo una persona puede afectar en 60 millones de dólares las exportaciones de nuestro país? ¿Qué le dirá Bush a los trabajadores que cesantes por este motivo?

La indignación por la declaración pública hecha ayer, los trabajadores del hierro, el acero y el carbón, se preguntan: ¿Cómo una persona puede afectar en 60 millones de dólares las exportaciones de nuestro país? ¿Qué le dirá Bush a los trabajadores que cesantes por este motivo?

La indignación por la declaración pública hecha ayer, los trabajadores del hierro, el acero y el carbón, se preguntan: ¿Cómo una persona puede afectar en 60 millones de dólares las exportaciones de nuestro país? ¿Qué le dirá Bush a los trabajadores que cesantes por este motivo?

"Cada día vislumbramos con más claridad que en la disyuntiva del próximo plebiscito, el 'Si' representa a Chile y el 'No' a los enemigos de Chile".

Qué pena es constatar cómo Estados Unidos hoy financia a los que hace 20 años pintarrajeaban las sedes de su embajada y consulado, con la leyenda "Yankee go home" y destruían a diario los vidrios de esos edificios. Si no lo creen, vean quiénes son los entonces militantes del MAPU y del partido socialista de Altamirano que hoy están dirigiendo los institutos a que ellos les donan centenares de miles de dólares.

"Como trabajadores rogamos a Dios y a la Virgen del Carmen que la verdad triunfe en Chile. Que ésta siga siendo la nación sencilla y libre que fue ayer y próspera y ordenada que es hoy".

Esta declaración la signan Orlando Jiménez Barrera, presidente sindicato N° 6 Compañía Minera del Pacífico; Carlos Castillo Miranda, secretario sindicato N° 7, Compañía Minera del Pacífico; Walter Toro Castro, presidente sindicato

N° 7, Compañía Minera del Pacífico; Pedro Briceño Molina, vicepresidente sindicato CAP Huachipato; Fernando Cabrera Millman, secretario federación de sindicatos Hierro, Acero y del Carbón; José Domínguez, director sindicato N° 1 ENACAR; Néstor Oyarzúa, presidente sindicato N° 1 ENACAR y David Domínguez, director sindicato N° 1 ENACAR.

Junto a esta declaración se adjunta listas de entradas y salidas del país de Hernol Flores, Eduardo Ríos, Federico Mujica y Manuel Bustos.

Hernol Flores Opazo entre el 30 de marzo de 1986 hasta el 8 de noviembre de 1987 ha viajado en catorce veces a Estados Unidos; en ocho a Argentina; dos a Brasil, Suiza y Alemania.

Bustos, por su parte, registra viajes a Argentina, Estados Unidos, Alemania y Guatemala.

Federico Mujica ha viajado a Argentina, Canadá, Estados Unidos, China y Uruguay, mientras que Eduardo Ríos a Argentina, Estados Unidos, España y México.



BANCO NACIONAL

Sorteo de Letras

Con fecha 14.12.87 ante el Notario de Santiago, Patricio Zaldivar Mackenna, se llevó a efecto el sorteo de letras de crédito, dando así cumplimiento al Artículo 29 de la Ley General de Bancos y demás normas reglamentarias pertinentes.

Serie: AD07015 Emisión: 01.01.86 UF: 40

Corte	Desde	Hasta	Cant. Láminas	Nominal
10	005	006	2	20
10	009	010	2	20

Serie: AD08012 Emisión: 01.01.84 UF: 1.800

Corte	Desde	Hasta	Cant. Láminas	Nominal
50	578	578	1	50
50	594	594	1	50
100	1189	1189	1	100
100	1847	1847	1	100
500	738	738	1	500
1000	359	359	1	1.000

Serie: AD08012 Emisión: 01.01.85 UF: 1.670

Corte	Desde	Hasta	Cant. Láminas	Nominal
10	823	823	1	10
10	942	942	1	10
50	605	605	1	50
100	2507	2508	2	200
100	2753	2754	2	200
100	2835	2836	2	200
500	1129	1129	1	500
500	1151	1151	1	500

Serie: AD07008A Emisión: 01.07.86 UF: 9.140

Corte	Desde	Hasta	Cant. Láminas	Nominal
10	252	255	4	40
100	53	53	1	100
500	52	69	18	9.000

Serie: AD08012A Emisión: 01.01.85 UF: 840

Corte	Desde	Hasta	Cant. Láminas	Nominal
10	1114	1115	2	20
10	1127	1128	2	20
100	1421	1421	1	100
100	1434	1435	2	200
500	913	913	1	500

Serie: AD08012A Emisión: 01.04.85 UF: 880

Corte	Desde	Hasta	Cant. Láminas	Nominal
10	1152	1152	1	10
10	1162	1163	2	20
50	875	875	1	50
100	1500	1500	1	100
100	1525	1526	2	200
500	943	943	1	500

El pago de las letras de crédito sorteadas, se efectuará en la sucursal Moneda, Moneda 920, 2° piso, a contar del día 04.01.88.

Señaló director de Inteligencia del Ejército

"Chile y Perú necesitan unirse contra el marxismo"

"Chile y Perú, hoy más que nunca, necesitan una unidad férrea para combatir el flagelo del marxismo leninismo, ideología perversa que sólo busca la destrucción de la familia y de la sociedad, en beneficio de sus mezquinos intereses."

Así lo manifestó el director de Inteligencia del Ejército, brigadier general Gustavo Abarzúa, durante la ceremonia en que la institución condecoró al

agregado militar a la Embajada de Perú en Chile, coronel Miguel Ramírez Caamaño, quien pone término a su misión luego de un año y ocho meses de permanencia en nuestro país.

La ceremonia tuvo lugar en los salones del Club Militar, encabezada por el vicecomandante en jefe del Ejército, teniente general Santiago Sinclair Oyaneder, quien impuso la distinción al oficial peruano.



CHILECTRA V REGION S.A.

TARIFAS DE SUMINISTRO ELECTRICO

De conformidad a lo dispuesto en el Artículo 114 del D.F.L. N° 1 de 1982 del Ministerio de Minería y en el Decreto N° 272 de 1984 del Ministerio de Economía, Fomento y Reconstrucción, la Compañía Chilena de Distribución Eléctrica Quinta Región S.A. informa que a contar del 01 de enero de 1988, aplicará a la facturación de sus clientes, las tarifas que a continuación se indican:

- A) **TARIFA SIMPLE (BT-1)**
- Cargo fijo mensual, por cuenta. \$ 304,000
 - Cargo por energía base, por KWh. 19,571
 - Cargo por energía adicional de invierno, por KWh. 41,633
- B) **TARIFA DE POTENCIA CONTRATADA (BT-2)**
- Cargo fijo mensual, por cuenta. \$ 304,000
 - Cargo por energía, por KWh. 9,542
 - Cargo mensual por potencia:
 - a) Consumos parcialmente presentes en punta, por KW 1805,200
 - b) Consumos presentes en punta, por KW 2808,000
- C) **TARIFA DE DEMANDA MAXIMA LEIDA (BT-3)**
- Cargo fijo mensual, por cuenta. \$ 482,000
 - Cargo fijo por energía, por KWh. 9,542
 - Cargo mensual por demanda máxima leída:
 - a) Consumos parcialmente presentes en punta, por KW. 1805,200
 - b) Consumos presentes en punta, por KW 2808,000
- D) **TARIFAS HORARIAS (BT-4.1, BT-4.2 y BT-4.3)**
- Cargo fijo mensual, por cuenta. \$ 707,000
 - Cargo por energía, por KWh. 9,542
 - Cargo mensual potencia contratada o suministrada, por KW. 622,400
 - Cargo mensual por potencia contratada o demanda máxima leída en horas de punta, por KW 2185,600
- E) **TARIFA DE POTENCIA CONTRATADA (AT-2)**
- Cargo fijo mensual, por cuenta. \$ 304,000
 - Cargo por energía por KW. 8,363
 - Cargo mensual por potencia:
 - a) Consumos parcialmente presentes en punta, por KW 998,900
 - b) Consumos presentes en punta, por KW 1498,300
- F) **TARIFA DE DEMANDA MAXIMA LEIDA (AT-3)**
- Cargo fijo mensual, por cuenta. \$ 482,000
 - Cargo por energía, por KWh. 8,363
 - Cargo mensual por demanda máxima leída:
 - a) Consumos parcialmente presentes en punta, por KW 998,900
 - b) Consumos presentes en punta, por KW. 1498,300
- G) **TARIFAS HORARIAS (AT-4.1, AT-4.2 y AT-4.3)**
- Cargo fijo mensual, por cuenta. \$ 707,000
 - Cargo por energía, por KWh. 8,363
 - Cargo mensual potencia contratada o suministrada, por KW. 258,800
 - Cargo mensual por potencia contratada o demanda máxima leída en horas de punta, por KW. 1239,500

Los valores indicados incluyen el impuesto al valor agregado (IVA).

CONDICIONES DE APLICACION:

Las condiciones de aplicación de las tarifas son las establecidas en el Decreto N° 272 de 1984 del Ministerio de Economía, Fomento y Reconstrucción publicado en el Diario Oficial de fecha 31 de octubre de 1984.

COMPAÑIA CHILENA DE DISTRIBUCION ELECTRICA V REGION S.A.
(Sociedad Anónima Abierta)

Tiene un costo de \$ 700 millones

Comisión interministerial aprobó proyecto "Nudo Barón"

VALPARAISO (por Marta Ureta).— La construcción de un paso bajo nivel para los camiones y de un paso sobre nivel para los vehículos livianos, por el sector vial denominado "Nudo Barón", fue aprobada por la Comisión Interministerial de Transporte Urbano.

La alternativa elegida permitirá un expedito acceso al puerto de Valparaíso para los camiones que lleguen desde la Región Metropolitana y el valle del Aconcagua, con cargas destinadas a la exportación de frutas.

La información la dio a conocer el alcalde porteño, Arturo Longton luego de haber participado en la reunión efectuada en la capital, junto con el arquitecto Arturo Morandé.

El alcalde Longton indicó que la comisión que preside el Ministro de Transportes y que integran los subsecretarios de Hacienda y Obras Públicas y el alcalde de Santiago, había elegido esta alternativa, entre otros nueve estudios. Agregó que el proyecto tendrá un costo de 700 millones de pesos, que serán financiados por el Ministerio de Obras Públicas y mantiene las actuales obras, incluido el helipuerto ubicado frente a la casa central de la

Universidad Católica.

Señaló que sólo falta la aprobación final del Presidente de la República, quien estudiará éstas y las otras alternativas presentadas para resolver definitivamente el problema vial del sector Barón, cuyos estudios se prolongan por más de dos años. Una vez que se cuente con la aprobación presidencial, la obra quedaría terminada en menos de un año.

El estudio aprobado por la comisión interministerial consiste en la continuación de la ex "Vía Elevada", conectando la Avenida España con la actual rampla donde se encuentra el helipuerto, conformando un paso sobre nivel hasta la Avenida Errázuriz.

A la altura de la torre "Barón" se habilitará un paso bajo el nivel de la vía férrea para el flujo de los camiones que vienen por Avenida Argentina y Avenida España, quedando conectados directamente con el acceso a los recintos portuarios. El túnel será construido bajo la línea férrea, sin afectar la circulación del Metro proyectado por la Empresa de Ferrocarriles y a una profundidad de 59 centímetros sobre el nivel del mar, con un sistema de evacuación de aguas.



ADMINISTRADOR DEL PUERTO DE VALPARAISO.— Raúl Urzúa Marambio, a la derecha, asumió ayer como administrador del puerto de Valparaíso; recibe el saludo de su antecesor, Iván Leiva González y observa el director de la empresa portuaria, vicealmirante Jorge Baeza Concha. (Foto de Gabriel Sola, vía Telefax).

Raúl Urzúa Marambio

Asumió nuevo administrador del Puerto de Valparaíso

VALPARAISO (por Marta Ureta).— Lo más importante en un puerto es la gente que en él labora y, por lo tanto, la que debe tener la primera prioridad, expresó el director de la Empresa Portuaria de Chile, vicealmirante Jorge Baeza Concha, durante la ceremonia en la que asumió Raúl Urzúa Marambio como nuevo administrador del Puerto de Valparaíso.

El acto interno que se realizó en el cuarto piso de la administración, fue presidido por el director de Emporchi y contó con la presencia de los jefes de departamentos de la empresa. Hizo entrega del cargo el administrador saliente, Iván Leiva González, quien fue designado jefe del Departamento de Explotación Comercial de la Empresa Portuaria de Chile.

Al recibir su cargo Raúl Urzúa Marambio destacó que su preocupación será obtener un

trabajo conjunto, con un equipo participativo, de responsabilidad armoniosa y satisfactoria para desarrollar la gestión administrativa.

Con respecto a la labor que emprenderá con el público externo, señaló que impulsará la política emprendida por la empresa para los diez puertos administrados por Emporchi. Nos debemos al uso que los clientes hacen de los puertos, manifestó, por lo tanto debemos optimizar el nivel de todo el sistema, especialmente facilitando los trámites burocráticos.

La operación portuaria, puntualizó, se debe realizar en la forma más eficiente y al más bajo costo; hemos logrado ese nivel con el apoyo de un sector privado pujante y con iniciativa y con la colaboración de todos los trabajadores del sistema. La meta será optimizarlo.

Copados hoteles en Viña

VIÑA DEL MAR (por Juan Gálvez G.).— Virtualmente copados se encuentran los principales hoteles locales, para recibir la alta afluencia de visitantes el largo fin de semana de Año Nuevo, de acuerdo a lo conocido en dichos centros.

En las conserjerías de los hoteles O'Higgins, Miramar, San Martín, Alcázar y Squadrito, se informó que las habitaciones están copadas en un ciento por ciento y, en otros, los menos, sobrepasan el 90 por ciento, debiendo completarse antes del jueves, día en que comenzará a recibirse la avalancha de turistas, principalmente nacionales y en menor grado extranjeros, en particular argentinos.

En los citados establecimientos se indicó que se han preparado cenas especiales de fin de año para recibir 1988, las que están siendo reservadas oportunamente por los interesados, en su mayoría los propios pasajeros.

Se prevé que la afluencia de público será mucho mayor a la experimentada en período navideño, por lo que las autoridades locales y de los servicios policiales están tomando las providencias del caso, para garantizar la absoluta normalidad en la atención y resguardo de los visitantes.

EMPRESA ELECTRICA DE MAGALLANES S.A. EDELMAG S.A.

(Sociedad Anónima Abierta)

APORTES REEMBOLSABLES EN ACCIONES

- En conformidad con lo establecido en el Art. 75 del DFL N° 1 de 1982 del Ministerio de Minería, fíjense a partir del 1° de enero de 1988 los aportes reembolsables en acciones que se indican por concepto de generación, transmisión y distribución de energía eléctrica para usuarios que soliciten suministro o amplien su potencia conectada o contratada.
Consumidores conectados en alta tensión \$ 11.800 por kW
Consumidores conectados en baja tensión \$ 16.800 por kW
- Estos precios regirán hasta el 31 de enero de 1988; en los meses posteriores se reajustarán en la variación que experimente el índice de precios al consumidor entre el mes de diciembre de 1987 y el mes inmediatamente anterior.
- Para las urbanizaciones en que la red es aportada como extensión, el aporte será el estipulado para consumidores conectados en alta tensión.
- Se exige del pago de aportes reembolsables a todos los nuevos consumidores que contraten potencia de hasta 5 kW cada uno. También quedarán exentos de efectuar estos aportes los aumentos de capacidad que se soliciten por loteos completos de casetas sanitarias, viviendas básicas y viviendas sociales y que contraten potencia de hasta 2 kW por caseta o vivienda. En este caso serán los clientes, empresas constructoras o los organismos que tuvieren a cargo la urbanización, los que deberán financiar previamente los aumentos de capacidad de transformadores de distribución, redes de alta tensión y otras obras que fuere necesario ejecutar. Las exenciones anteriores serán válidas para todas las solicitudes de servicio que se presenten desde el 1° de enero de 1988 y hasta el 31 de diciembre de 1988.
- El reembolso se efectuará en acciones comunes de la propia empresa de acuerdo a los términos de plazo, garantía y otras disposiciones que se estipularán en el correspondiente contrato que deberán suscribir las partes. Estas acciones se considerarán por su valor de libros al mes de reembolso.
- La devolución de los aportes correspondientes a la extensión de las instalaciones existentes hasta el punto de empalme del peticionario, establecidos por el Art. 76 del DFL N° 1 de 1982, se efectuará igualmente en acciones.
- La presente publicación anula a partir del 1° de enero de 1988 la publicación sobre "Aportes Reembolsables en Acciones" aparecida el día 29 de enero de 1986 en el diario LA NACION.

Defunciones

Paulina del Carmen Benavides Gallardo
Marta Inés Espinoza Ulloa
René Hardy Neira

José Bernardo Hernández Lineros
Luis Amador Palma Ruiz
Mario Saturnino Pérez Mateluna

Berta Ema Sandoval Riquelme
Luis Alberto Vilches Piña
Silvia Ponce Catalán

Tenemos el sentimiento de comunicar el sensible fallecimiento de nuestra querida hija, nieta, hermana, sobrina y prima

PAULINA DEL CARMEN BENAVIDES GALLARDO (Q.E.P.D.)

Sus funerales se efectuarán hoy en el Cementerio de Maipú, partiendo el cortejo a las 09.30 horas desde su casa habitación ubicada en calle México 2508 de la villa Los Presidentes de Maipú.

La familia

Tenemos el sentimiento de comunicar el sensible fallecimiento de nuestra querida esposa, madre y deudo, señora:

MARTA INES ESPINOZA ULLOA (Q.E.P.D.)

Sus funerales se efectuarán hoy en el Cementerio General, después de la Santa Misa que se oficiará por el eterno descanso de su alma a las 13.30 horas en la capilla de dicho Cementerio.

La familia

Tenemos el sentimiento de comunicar el sensible fallecimiento de nuestro querido esposo, hijo, cuñado, tío y deudo, señor

RENE HARDY NEIRA (Q.E.P.D.)

Sus funerales se realizarán hoy en el Cementerio Santa Inés de Viña del Mar.

La familia

Ha dejado de existir nuestro querido padre, Sr.

JOSE BERNARDO HERNANDEZ LINEROS (Q.E.P.D.)

Sus funerales se efectuarán hoy partiendo el cortejo de su casa habitación calle La Bocarilla 4690, Villa Caupolicán, Macul a las 15.00 horas hacia el Cementerio General

La familia

Tenemos el sentimiento de comunicar el sensible fallecimiento de nuestro querido esposo, padre, hermano, suegro y abuelito, don

LUIS AMADOR PALMA RUIZ (Q.E.P.D.)

Sus funerales se efectuarán hoy en el Cementerio Católico, después de una misa que se oficiará a las 10 horas en la Parroquia Santa María Reina (Augusto Winter N° 3931) Esq. Luis Valenzuela, Villa Macul.

La familia

Ha dejado de existir nuestro querido esposo, padre, Sr.

MARIO SATURNINO PEREZ MATELUNA (Q.E.P.D.)

Sus funerales se efectuarán hoy, partiendo el cortejo de la capilla del Hospital Salvador, donde se le oficiará una misa a las 14.30 horas hacia el Cementerio General.

La familia

Ha dejado de existir nuestra querida madre, suegra, abuelita, Sra.

BERTA EMA SANDOVAL RIQUELME (Q.E.P.D.)

Sus funerales se efectuarán hoy, partiendo el cortejo de la parroquia Jesús Nazareno donde se le oficiará una misa a las 09.30 horas (M. Montt 747) hacia el Cementerio Buin.

La familia

Tenemos el sentimiento de comunicar el sensible fallecimiento de nuestro querido padre, suegro, cuñado y abuelito, señor

LUIS ALBERTO VILCHES PIÑA (Q.E.P.D.)

Sus funerales se efectuarán hoy en el Cementerio Católico, después de la Santa Misa que se oficiará por el eterno descanso de su alma a las 11.00 horas en la parroquia San Rafael (Av. Matta N° 1029).

La familia

Tenemos el sentimiento de comunicar el sensible fallecimiento de nuestra querida hermana, señora

SILVIA PONCE CATALAN (Q.E.P.D.)

Sus funerales se efectuarán hoy en el Cementerio General, a las 15.30 horas, por Av. Recoleta.

La familia



UNIVERSIDAD DE CHILE

EJECUCION PRESUPUESTARIA 1986

(Publicación de acuerdo a lo establecido en el Artículo N° 50 de la Ley N° 18.591 Publicada en el Diario Oficial del 3-01-87)

(MILLONES DE PESOS)

INGRESOS		11.890	GASTOS		11.890
1.— INGRESOS DE OPERACION		3.226	A.— DE OPERACION		10.113
1.1 Venta de Bienes y Servicios	1.674		1.— Gastos en personal	6.012	
1.2 Renta de Inversiones	156		2.— Compra de Bienes y Servicios	3.800	
1.3 Aranceles de Matricula	1.396		3.— Transferencias	301	
2.— VENTA DE ACTIVOS		449			
3.— TRANSFERENCIAS		111	B.— DE INVERSION		206
3.1 Del Sector Privado	48		4.— Inversión Real	206	
3.2 De Organismos del Sector Público y Entidades Derivadas	63		5.— Inversión Financiera	0	
4.— ENDEUDAMIENTO		110			
5.— FINANCIAMIENTO FISCAL		6.185	C.— DE AMORTIZACION		1.203
5.1 Aporte Fiscal Directo	4.807		6.— Servicio de la Deuda	909	
5.2 Aporte Fiscal Indirecto	493		7.— Compromisos Pendientes	294	
5.3 Crédito Fiscal Universitario	885				
6.— RECUPERACION DE PRESTAMOS		26	D.— OTROS		368
7.— OTROS INGRESOS-LEYES ESPECIALES		1.418	8.— Saldo Final de Caja	368	
7.1 Convenio Hospital Clínico	407				
7.2 Otros Ingresos	895				
7.3 Leyes Especiales	116				
8.— SALDO INICIAL DE CAJA		365			

(Cuentas por cobrar al 31-12-86 y que deberán ser cobradas en el Ejercicio Presupuestario 1987 = 508 millones de pesos)

(Cuentas por pagar devengadas al 31-12-86 y que deberán ser pagadas en el Ejercicio presupuestario 1987 = 404 millones de pesos)

MARINO PIZARRO PIZARRO
PRORRECTOR
UNIVERSIDAD DE CHILE

ROBERTO SOTO MACKENNEY
RECTOR
UNIVERSIDAD DE CHILE

PRESUPUESTO 1987

(Aprobado por Decreto U. N° 317 del 15 de Enero de 1987 con Toma de Razón con fecha 10 de Febrero de 1987 por la Contraloría General de la República)

(MILLONES DE PESOS)

INGRESOS		11.514	GASTOS		11.514
1.— INGRESOS DE OPERACION		3.523	A.— DE OPERACION		10.497
1.1 Venta de Bienes y Servicios	1.597		1.— Gastos en personal	6.675	
1.2 Renta de Inversiones	109		2.— Compra de Bienes y Servicios	3.331	
1.3 Aranceles de Matricula	1.817		3.— Transferencias	491	
2.— VENTA DE ACTIVOS		—			
3.— TRANSFERENCIAS		—	B.— DE INVERSION		400
3.1 Del Sector Privado	—		4.— Inversión Real	400	
3.2 De Organismos del Sector Público y Entidades Derivadas	—		5.— Inversión Financiera	—	
4.— ENDEUDAMIENTO		—			
5.— FINANCIAMIENTO FISCAL		6.573	C.— DE AMORTIZACION		617
5.1 Aporte Fiscal Directo	5.075		6.— Servicio de la Deuda	617	
5.2 Aporte Fiscal Indirecto	536		7.— Compromisos Pendientes	—	
5.3 Crédito Fiscal Universitario	962				
6.— RECUPERACION DE PRESTAMOS		61	D.— OTROS		—
7.— OTROS INGRESOS-LEYES ESPECIALES		1.357	8.— Saldo Final de Caja	—	
7.1 Convenio Hospital Clínico	797				
7.2 Otros Ingresos Descentraliz.	463				
7.3 Leyes Especiales	97				
8.— SALDO INICIAL DE CAJA		—			

MARINO PIZARRO PIZARRO
PRORRECTOR
UNIVERSIDAD DE CHILE

ROBERTO SOTO MACKENNEY
RECTOR
UNIVERSIDAD DE CHILE

(Esta publicación se efectúa presentando el presupuesto de la Corporación, correspondiente al año 1987 y aprobado por Decreto Universitario N° 317- 87, en conformidad a las normas dispuestas en el artículo 50 de la Ley. 18.591 y en el artículo 1° transitorio del Decreto Supremo N° 180 de los Ministerios de Hacienda y Educación Pública)

Rebaja de tasa impositiva

En vigencia incentivos para atraer inversión extranjera

■ Medida deja a Chile en igual pie que otras naciones para incentivar ingreso de divisas al país

Chile quedó en el mismo pie que naciones desarrolladas como Estados Unidos e Inglaterra al rebajar la renta impositiva para los inversionistas extranjeros, lo que hará más atractivo el ingreso de capitales al país.

La explicación de la medida aprobada por la Junta de Gobierno, la hizo ayer el Secretario Ejecutivo del Comité de Inversión Extranjera, Fernando Alvear, quien indicó que los países han determinado reducir la tasa impositiva a los inversionistas extranjeros y que dado que Chile está empeñado en atraer capitales externos, debía ponerse a la altura de otros países.

Alvear, reiteró, que "Chile necesita de recursos extranjeros y que, ello se fundamenta, en que somos una nación pobre en materia de capitales".

Respecto a la tasa impositiva en el país, para los inversionistas locales, dijo que "también ha ido disminuyendo, de modo que se estaba produciendo una situación de desigualdad con los inversionistas foráneos, en

comparación con lo que ha ido ocurriendo con los nacionales".

NIVEL DE INVERSION

Consultado respecto a los montos de inversión extranjera, Alvear puntualizó que si se



Fernando Alvear, secretario ejecutivo del Comité de Inversión Extranjera.

hace un balance del año, 1987 "ha sido un año muy bueno". Al respecto, indicó, que las cifras de inversión, tanto en lo que se refiere a materialización, como a autorizaciones han crecido sustancialmente, en más del ciento por ciento, de modo que "estamos satisfechos de la labor realizada en el año".

Consultado respecto a si Chile se defenderá frente a la posibilidad de que Estados Unidos elimine también los beneficios que se entregan a través del seguro OPIC —para cubrir riesgos a inversiones norteamericanas en el extranjero— Alvear, manifestó que tal materia está siendo analizada, actualmente por la Cancillería. En todo caso —afirmó— "el monto total de cobertura está ocupado hace mucho tiempo".

Añadió que el seguro OPIC cubre, en la práctica, tres tipos de riesgos: un seguro de expropiabilidad, por 282 millones de dólares; otro por riesgos de cambios, también por una suma igual y un tercero, por riesgos de guerra que cubre un monto algo inferior a las cifras antes mencionadas.

Indicador bajó 1,7%

Caída record en pronóstico económico norteamericano

WASHINGTON, 30 (AP).— El índice oficial de pronóstico económico bajó en noviembre a 1,7 por ciento, la mayor declinación en más de 6 años, informó el Departamento de Comercio, reflejando en gran medida el efecto del reciente derrumbe del mercado de valores.

El índice de los principales indicadores económicos, compuesto por 11 ecuaciones referidas al rumbo de las actividades comerciales, tiene por objeto pronosticar el ritmo de actividad económica en los próximos seis a nueve meses.

Ha cobrado especial significación para los economistas, que tratan de determinar si el país se encamina a una recesión tras la caída de los precios de las acciones el 19 de octubre.

El departamento indicó que la baja del índice, la primera desde enero, fue la mayor desde que en septiembre de 1981 declinó 2,2 por ciento, por sexta vez consecutiva ese año mientras se caía en la última recesión.

Se considera que a menudo, pero no siempre, tres bajas consecutivas del índice señalan una inminente recesión.

Sin embargo, el gobierno dijo que el índice de octubre, que inicialmente se anunció con una baja del 0,2 por ciento, fue re-
sado y ahora evidencia un alza del 0,2 por ciento.

En octubre, los precios de las acciones fueron uno de los 2 únicos indicadores negativos del mes. Sin embargo, en noviembre declinaron 7 de los 9 indicadores disponibles.

La baja del precio de las acciones contribuyó en casi dos tercios a la declinación del 1,7 por ciento en el índice. Los otros factores negativos fueron, por orden de importancia: modificaciones en los tiempos de entrega de pedidos, desaceleración del aumento del circulante monetario, cambios en los precios de las materias primas, aumento de los pedidos de compensación por desempleo, disminución de las horas trabajadas en la semana y disminución de contratos y pedidos de instalaciones y equipos.

Los dos indicadores positivos fueron un aumento de pedidos de bienes de consumo y de las solicitudes de permisos de construcción.

El índice quedó en 190,2 por ciento sobre su base 100 de 1967.

A pesar de la pronunciada declinación de noviembre, los analistas continúan divididos en cuanto si el índice pronostica una recesión.

EMPRESA ELECTRICA ATACAMA S.A. —EMELAT S.A.—

(Sociedad Anónima Abierta)

APORTES REEMBOLSABLES

1) En conformidad a lo establecido en el Art. 75 del DFL-1 de 1982, fijanse a partir del 1° de enero de 1988 los aportes reembolsables que se indican por concepto de generación, transmisión y distribución de energía eléctrica para usuarios que soliciten suministro o amplien su potencia conectada o contratada:

Consumidores conectados en alta tensión: \$ 13.500 por KW.

Consumidores conectados en baja tensión: \$ 18.700 por KW.

2) Estos montos regirán hasta el 31 de enero de 1988, reajustándose en los meses posteriores en la variación que experimente el índice de precios al consumidor entre el mes inmediatamente anterior y el mes de diciembre de 1987.

3) Para las urbanizaciones en que la red es aportada como extensión, el aporte será el estipulado para consumidores conectados en alta tensión.

4) Se exime del pago de aportes reembolsables a todos los nuevos consumidores que contraten potencia de hasta 25 KW cada uno. También quedarán exentos de efectuar estos aportes los aumentos de capacidad que se soliciten por loteos completos de casetas sanitarias, viviendas básicas y viviendas sociales que contraten potencia de hasta 2 KW por caseta o vivienda. En estos casos las empresas constructoras o los organismos que tuvieren a cargo la urbanización, deberán financiar previamente los aumentos de capacidad de transformadores de distribución, redes de alta tensión y otras obras que fuere necesario ejecutar. Las exenciones anteriores serán válidas para todas las solicitudes de servicio que se presenten entre el 1° de enero y el 31 de diciembre de 1988.

5) El reembolso de los aportes se hará en acciones de la ENDESA o de EMELAT consideradas a su valor de libro en los términos de plazo, garantía y otras disposiciones que deberán suscribir las partes.

6) La devolución de los aportes correspondientes a la extensión de las instalaciones existentes hasta el punto de empalme del peticionario establecidas en el Art. 76 del DFL 1 de 1982, se efectuará con las mismas modalidades y condiciones especificadas en el párrafo anterior.

7) La presente publicación anula, en lo referente a EMELAT S.A., la publicación sobre "Aportes Reembolsables en Acciones" hecha en La Nación con fecha 29 de enero de 1987.

EMPRESA ELECTRICA DE MELIPILLA, COLCHAGUA Y MAULE S.A. —EMEL S.A.—

(Sociedad Anónima Abierta)

APORTES REEMBOLSABLES

1) En conformidad a lo establecido en el Art. 75 del DFL-1 de 1982, fijanse a partir del 1° de enero de 1988 los aportes reembolsables que se indican por concepto de generación, transmisión y distribución de energía eléctrica para usuarios que soliciten suministro o amplien su potencia conectada o contratada:

Consumidores conectados en alta tensión: \$ 13.500 por KW.

Consumidores conectados en baja tensión: \$ 17.700 por KW.

2) Estos montos regirán hasta el 31 de enero de 1988, reajustándose en los meses posteriores en la variación que experimente el Índice de Precios al Consumidor entre el mes inmediatamente anterior y el mes de diciembre de 1987.

3) Para las urbanizaciones en que la red es aportada como extensión, el aporte será el estipulado para consumidores conectados en alta tensión.

4) Se exime del pago de aportes reembolsables a todos los nuevos consumidores que contraten potencia de hasta 40 KW cada uno. También quedarán exentos de efectuar estos aportes los aumentos de capacidad que se soliciten por loteos completos de casetas sanitarias, viviendas básicas y viviendas sociales que contraten potencia de hasta 2 KW por caseta o vivienda. En estos casos las empresas constructoras o los organismos que tuvieren a cargo la urbanización, deberán financiar previamente los aumentos de capacidad de transformadores de distribución, redes de alta tensión y otras obras que fuere necesario ejecutar. Las exenciones anteriores serán válidas para todas las solicitudes de servicio que se presenten entre el 1° de enero y el 31 de diciembre de 1988.

5) El reembolso de los aportes se hará en acciones de la ENDESA o de EMEL S.A., consideradas a su valor de libro, o en energía, en los términos de plazo, garantía y otras disposiciones que se estipularán en el contrato que deberán suscribir las partes.

6) La devolución de los aportes correspondientes a la extensión de las instalaciones existentes hasta el punto de empalme del peticionario establecidas en el Art. 76 del DFL 1 de 1982, se efectuará con las mismas modalidades y condiciones especificadas en el párrafo anterior.

7) La presente publicación anula, en lo referente a EMEL S.A., la publicación sobre "Aportes Reembolsables en Acciones" hecha en LA NACION con fecha 2 de enero de 1987.

Agencia chilena

Creció capital del American Express Bank

En cuatro mil 621 millones de pesos aumentó su capital la agencia en Chile del American Express Bank Ltd., de acuerdo con una resolución de la Superintendencia de Bancos e Instituciones Financieras publicada ayer en el Diario Oficial.

El texto legal informa que el directorio de la casa matriz de la citada entidad bancaria acordó elevar el capital de la agencia chilena en el equivalente en moneda nacional de US\$ 19.750.000, para lo cual obtuvo una ampliación de su inversión "que consta del certificado otorgado con fecha 28 de diciembre de 1987 por el Comité de Inversiones Extranjeras".

La resolución especifica que se aprueba el incremento de capital de la agencia en Chile de American Express Bank, de \$ 1.063.118.947 a \$ 5.684.118.947, "que se enterarán mediante la conversión a moneda nacional de diecinueve millones setecientos cincuenta mil dólares norteamericano, mediante la capitalización de créditos adeudados por la agencia a la casa matriz".

El aumento de capital se realizará dentro de los próximos treinta días.

Destacó gerente de la compañía, Iván Van de Wyngard

Utilidad de \$ 9 mil 300 millones obtuvo ENTEL durante el año 1987

■Cifra representa un aumento de 20 por ciento en relación al año anterior. Empresa celebró ayer 23 años de su creación

Utilidades por un monto cercano a los 9 mil 300 millones de pesos obtuvo durante 1987 la Empresa Nacional de Telecomunicaciones, ENTEL Chile, lo que significa un aumento de un 20 por ciento en relación al año anterior.

Así lo destacó ayer el gerente general de la compañía, Iván Van de Wyngard, quien manifestó que "1987 ha sido un año pleno de realizaciones para la empresa, dentro del esquema moderno de comunicaciones que ha puesto en marcha el

Supremo Gobierno".

Los conceptos los formuló durante la ceremonia de celebración de los 23 años de creación de ENTEL. El acto se desarrolló en el Teatro Baquedano, y contó con la asistencia de autoridades del sector Telecomunicaciones.

Iván Van de Wyngard anticipó que las utilidades de la 1988 "serán similares a las de este año", añadiendo que "en lo que respecta al desarrollo futuro, entre los proyectos más importantes que persamos concretar en el curso de 1988 se encuentran los de ampliación y cambios de equipos tanto en la Estación Terrena de Longovilo como en el Centro Internacional. La construcción y equipamiento digital de los centros interurbanos de Antofagasta, Valparaíso y Concepción".

Añadió que también está considerada la ampliación de la red norte-sur con la instalación del equipamiento digital adquirido en 1987 y la compra de nuevos equipos digitales para extender la nueva red hacia la zona norte y hacia la zona sur más allá de Concepción".

Destacó la puesta en marcha del Centro Secundario de Santiago, que en la actualidad sirve a 19 rutas o ciudades, con cerca de mil circuitos. Este centro secundario tiene un tráfico mensual equivalente a 7 millones de minutos aproximadamente.

El ejecutivo expresó que la empresa ha comenzado a entregar nuevos servicios tanto a la industria, comercio, bancos y otras ramas productivas nacionales, como al público en general, "cubriendo de esta manera una serie de necesidades no satisfechas integralmente por las empresas proveedoras de servicios".

"Esta planificación —añadió— nos permite señalar que ENTEL-Chile presenta hoy una sólida estructura financiera, caracterizada por holgados niveles de liquidez y bajo endeudamiento, tanto de corto como de largo plazo".

Cámaras de comercio

Piden flexibilizar el boletín comercial

Una iniciativa que soluciona el problema de los protestos de documentos que se mantienen por años en los antecedentes comerciales de las personas, presentaron al Supremo Gobierno los presidentes de la Cámara Nacional de Comercio y de la Cámara de Santiago, en representación de las Cámaras de Comercio afiliadas a la entidad nacional.

La novedosa modificación sugerida indica que la publicación de documentos impagos tiene por objeto advertir a quienes conceden créditos sobre el comportamiento de las personas con compromisos pecuniarios, pero que esa información debe estar sometida a la institución jurídica de la prescripción, de manera que no persiga por vida al afectado. Por tal motivo se propone que para las informaciones comerciales, transcurridos cuatro años desde la publicación del protesto, las instituciones comerciales o financieras

—sean públicas o privadas— no podrán fundarse en dicho protesto para negar solicitudes de crédito invocando su existencia.

La enmienda establece, además, que si una persona obligada al pago de documentos desea cancelarlos después del protesto y no le es posible por negativa del acreedor a recibir el pago o por incertidumbre acerca de su identidad o domicilio, podrá efectuarlo por consignación en términos análogos a los que fija el artículo 1.601 del Código Civil. La consignación debe ser publicada por una vez en el Boletín de Informaciones Comerciales y en un diario del lugar donde se realiza la operación.

Otra novedad que se incluye en el documento enviado al Ministerio de Justicia sugiere que para evitar los problemas derivados de alcances de nombre, las publicaciones del Boletín Comercial deberán incluir además del nombre, el RUT del afectado.

US\$ 357,4 millones

Brasil realizó primer pago de intereses de su deuda

BRASILIA, 30 (REUTER).— Brasil depositó hoy 357,4 millones de dólares en el Citibank de Nueva York como primer pago de los intereses de una deuda comercial de 70.000 millones de dólares que dejó de cubrir al decretar una moratoria parcial en febrero, informó el Banco Central.

Reynaldo Ferreira, vocero oficial del organismo, dijo a Reuter que el depósito brasileño deberá ser complementado hoy por los bancos extranjeros acreedores con un aporte de 714,8 millones de dólares.

"Brasil hizo el depósito hoy y el plazo para los bancos también vence hoy", dijo el portavoz.

Los 1.072,2 millones de dólares de ambos depósitos cubrirán los intereses que Brasil dejó de pagar entre el primero de octubre y el 15 de diciembre, agregó Ferreira.

Brasil decretó el 20 de febrero la moratoria parcial de su deuda externa, de 113.000 millones de dólares, y suspen-

dió el pago de 4.500 millones de dólares, correspondiente a 1987, en intereses de sus compromisos con la banca extranjera.



DIRECCION DE APROVECHAMIENTO DEL ESTADO

PROPUESTA PRIVADA N° 3, 7.1.88 A LAS 11.00 HRS.
POR : 5 CAMIONETAS DOBLE CABINA
PARA: SUBSECRETARIA DE TRANSPORTES

PROPUESTA PRIVADA N° 4, 14.1.88 A LAS 11.00 HRS.
POR : IMPRESIONES DE TEXTOS "EL C.P.E.I.P." (2.500-3.500)
PARA: CENTRO PERFECC. EXP. E INV. PEDAGOGICAS

BASES Y ANTECEDENTES de las Propuestas pueden retirarse en Amunátegui N° 66, Of. 42 de 9.00 a 14.00 Hrs.

EL DIRECTOR

Aprobado proyecto

Aumenta monto de boleta de compraventas y servicios

■También se rebaja tasa del impuesto de timbres y estampillas

A partir de la primera quincena del mes de enero de 1988, comenzarán a regir las disposiciones contenidas en un proyecto de ley aprobado por la Junta de Gobierno, a través del cual se establecen, entre otras medidas, el aumento del monto mínimo para emitir boletas de compraventas desde 30 a 80 pesos.

Esa sola medida beneficia a más de 240 mil personas, a lo largo del país, que se dedican al rubro del comercio establecido.

El director de Impuestos Internos, Francisco Fernández, ofreció en la tarde de ayer una conferencia de prensa para referirse a los alcances de la iniciativa legal.

Ellas se refieren a la rebaja de un 0,2 a un 0,1 por ciento en la tasa del impuesto de timbres y estampillas que afecta a las letras, pagarés y mutuos de dinero. Esto se traducirá en una baja en el costo de los créditos y, por ende, en las ventas a plazo y, en general, en los costos finales de los productos y servicios.

Asimismo, se rebaja de un 2,5 mensual (30 por ciento anual) a un 1,5 por ciento mensual (18 por ciento anual) el interés general por mora en el pago de impuestos, con nuevos criterios para las condiciones de manera de privilegiar al contribuyente que cumple oportunamente con sus pagos de impuestos.

DEROGACION

Paralelamente se deroga el impuesto mínimo de 1° categoría que afectaba a los transportistas de carga y pasajeros (camiones, taxis, buses, etc.), nivelando la tributación de estas personas con el régimen co-

mún. Asimismo, se simplifican los trámites de término de giro para estos mismos contribuyentes.

Otro aspecto importante es que la nueva Cédula Nacional de Identidad puede reemplazar al Rol Unico Tributario para cualquier trámite.

También se rebaja el impuesto adicional de un 40 a un 35 por ciento para los inversionistas extranjeros, con el fin de mantener el interés por los proyectos en Chile en comparación con lo que ofrecen otros países inversionistas.

Además, se crea un impuesto de un 4 por ciento a los intereses de créditos provenientes del exterior, con el fin de poder armonizar nuestros tributos con las franquicias que tienen algunas legislaciones tributarias americanas y europeas y para fomentar la inversión en el país, por la vía del capital.

IMPUESTO ADICIONAL

También se elimina el impuesto adicional a los grabadores y reproductores de video y aparatos electrónicos que se posibiliten exclusivamente los juegos de video, a los equipos de aire acondicionado, a las escopetas y a los televisores con recepción a color. Esto —explicó— debido al hecho de que el comercio ilegal de estos artículos estaba distorsionando el espíritu del impuesto y los niveles de recaudación.

Finalmente, se aumenta la exención en el Global Complementario para los pequeños inversionistas en acciones y otros capitales mobiliarios, permitiendo con ello que queden liberados de tener que presentar el formulario de Declaración de Renta Anual.

A.F.P. SUMMA S.A.

Se informa que a contar del 1° de abril de 1988 la estructura de comisiones de nuestra Administradora, conforme a las disposiciones del D.L. 3.500 modificado por la ley N° 18.646, será la siguiente:

1.— POR COTIZACIONES MENSUALES

A) FIJA	\$ 230
B) COTIZACION ADICIONAL (Porcentaje sobre la remuneración o renta imponible):	
— Afiliados Dependientes	3,68%
— Afiliados Independientes	3,68%
— Afiliados sin derecho al Aporte Adicional del Art. 54 D.L. 3.500	1,70%

2.— POR TRASPASOS DESDE OTRA A.F.P.

A) FIJA	\$ 0,00
B) PORCENTUAL (Porcentaje sobre el saldo de la cuenta individual)	0,00%

3.— POR RETIROS (RETIROS PROGRAMADOS Y RENTA TEMPORAL)

A) FIJA	\$ 0,00
B) PORCENTUAL (Porcentaje sobre la pensión)	0,00%

4.— POR RETIRO DE LA CUENTA DE AHORRO VOLUNTARIO (El traspaso a otra A.F.P. también se considera retiro)

A) FIJA	\$ 0,00
---------	---------

A.F.P. SUMMA S.A.

Informó Superintendente de Valores y Seguros

Autorizada para volver a operar Bolsa de Valores de Valparaíso

■ Fernando Alvarado explicó la medida de postergación del seguro automotor obligatorio por daños a terceros, el que fue prorrogado hasta el '90

Fachada de la
Bolsa de
Valores de
Valparaíso.



CHILECTRA
metropolitana

TARIFAS DE SUMINISTRO ELECTRICO CHILECTRA METROPOLITANA S.A.

De acuerdo a lo establecido en el Artículo N° 114 del DFL N° 1 de 1982 del Ministerio de Minería, se indican a continuación los precios que aplicará CHILECTRA METROPOLITANA S.A. desde el 01 de enero de 1988 inclusive, para facturar el suministro a sus clientes según las opciones tarifarias y condiciones de aplicación, establecidas en Decreto N° 272 de 1984 del Ministerio de Economía, Fomento y Reconstrucción.

TARIFA SIMPLE (BT 1)

— Cargo fijo mensual (\$/mes)	205,42
— Cargo por energía base (\$/kWh)	17,665
— Cargo por energía adicional de invierno (\$/kWh)	37,015

TARIFA DE POTENCIA CONTRATADA (BT 2)

— Cargo fijo mensual (\$/mes)	205,42
— Cargo por energía (\$/kWh)	9,466
— Cargo mensual por potencia (\$/kW/mes)	
a) Consumo parcialmente presente en punta	1.549,61
b) Consumo presente en punta	2.410,51

TARIFA DE DEMANDA MAXIMA LEIDA (BT 3)

— Cargo fijo mensual (\$/mes)	377,87
— Cargo por energía (\$/kWh)	9,466
— Cargo mensual por demanda máxima leída (\$/kW/mes)	
a) Consumo parcialmente presente en punta	1.549,61
b) Consumo presente en punta	2.410,51

TARIFAS HORARIAS (BT 4.1, BT 4.2 y BT 4.3)

— Cargo fijo mensual (\$/mes)	566,04
— Cargo por energía (\$/kWh)	9,466
— Cargo mensual por potencia contratada o leída (\$/kW/mes)	515,60
— Cargo mensual por demanda máxima de potencia en horas de punta (\$/kW/mes)	1.894,91

TARIFA DE POTENCIA CONTRATADA (AT 2)

— Cargo fijo mensual (\$/mes)	205,42
— Cargo por energía (\$/kWh)	8,146
— Cargo mensual por potencia (\$/kW/mes)	
a) Consumo parcialmente presente en punta	950,29
b) Consumo presente en punta	1.468,64

TARIFA DE DEMANDA MAXIMA LEIDA (AT 3)

— Cargo fijo mensual (\$/mes)	377,87
— Cargo por energía (\$/kWh)	8,146
— Cargo mensual por demanda máxima leída (\$/kW/mes)	
a) Consumo parcialmente presente en punta	950,29
b) Consumo presente en punta	1.468,64

TARIFAS HORARIAS (AT 4.1, AT 4.2 y AT 4.3)

— Cargo fijo mensual (\$/mes)	566,04
— Cargo por energía (\$/kWh)	8,146
— Cargo mensual por potencia contratada o leída (\$/kW/mes)	184,78
— Cargo mensual por demanda máxima de potencia en horas de punta (\$/kW/mes)	1.283,85

Estos precios incluyen el Impuesto al Valor Agregado (IVA).

COMPANIA CHILENA METROPOLITANA
DE DISTRIBUCION ELECTRICA S.A.

El superintendente de Valores y Seguros, Fernando Alvarado, informó que la Bolsa de Valores de Valparaíso fue autorizada para reiniciar sus operaciones. Ella estaba cerrada desde 1982 y según afirmó el funcionario gubernamental, podrá realizar operaciones con títulos de renta variable, es decir acciones y también con títulos de renta fija, si son aprobados previamente por la superintendencia.

Agregó que los particulares encargados de organizar esta "Bolsa de Corredores", que será su nuevo nombre, tendrán una tarea de alta responsabilidad para hacer confiable y transparente el funcionamiento de la entidad. Consultado si se justifica la existencia de dos bolsas de valores en el país, manifestó que de acuerdo a la Ley de Valores todos los particulares que deseen abrir una bolsa en cualquier parte del país pueden hacerlo.

SEGURO AUTOMOTOR

Fernando Alvarado explicó la postergación del Seguro Automotor Obligatorio por daños a terceros, el cual, fue prorrogado hasta 1990 por la Junta de Gobierno.

Afirmó que durante este tiempo regirá un sistema que establece que los vehículos que no tengan un seguro obligatorio por daños a terceros y que se vean involucrados en un accidente, quedarán en prenda durante 90 días para cubrir así los perjuicios.

La persona propietaria del vehículo causante del accidente, deberá pagar previo fallo del Tribunal hasta un valor de 40 Unidades de Fomento por el choque.

Esta prenda, funcionará con el solo ministerio de la ley, no pudiendo el propietario del vehículo enajenar su bien, salvo que compruebe que posee un se-

guro automotor voluntario por daños a terceros.

Agregó que el vehículo después del accidente quedará en manos de su propietario y que la prenda mencionada significa sólo una garantía.

De haber regido el Seguro Automotor Obligatorio por daños a terceros, éste habría tenido un valor, de acuerdo a estudios de la Asociación de Aseguradores de 5 Unidades de Fomento para los automóviles.

También destacó el superintendente de Valores y Seguros que el parque vehicular del país es del orden de un millón de vehículos y que existen cerca de 150 mil seguros voluntarios por daños a terceros contratados en las distintas compañías aseguradoras.

Añadió que el sistema de prenda, en caso de choque, rige para todos los vehículos del país y que el mecanismo comenzará a operar a partir de su publicación en el Diario Oficial, lo que sucederá en enero del próximo año.

En la oportunidad, Fernando Alvarado, también se refirió a las modificaciones que realizó la Junta al seguro automotor por daños a personas que rige desde hace dos años.

Explicó que su cobertura aumentó en un 50 por ciento, alzándose el monto de la indemnización por muerte o invalidez total de 100 a 150 Unidades de Fomento.

En el caso de invalidez parcial y gastos de hospitalización, el monto que se cancelará subió de 60 a 90 Unidades de Fomento.

Esta disposición se estableció —dijo— porque en los dos años de operación, se ha visto que las compañías aseguradoras no han debido cancelar tantos siniestros como se pensó en un principio, razón por la cual también se espera que no alcen las tarifas de este seguro para el próximo año.

EMPRESA HIDROELECTRICA PULLINQUE S.A.

Citase a Junta General Extraordinaria de Accionistas el día 15 de enero de 1988 a las 15.30 horas en las oficinas de calle La Bolsa 81, piso 4°, Santiago con el objeto de tratar de las materias a que se refiere el artículo 57 N° 5 de la Ley 18.046, consistente en otorgamiento de garantías reales o personales para caucionar obligaciones de terceros.

EL GERENTE GENERAL

EMPRESA HIDROELECTRICA PULLINQUE S.A.

Citase a Junta General Extraordinaria de Accionistas el día 15 de enero de 1988 a las 12.00 horas en las oficinas de calle La Bolsa 81, piso 4°, Santiago con el objeto de tratar de las materias a que se refiere el artículo 57 N° 5 de la ley 18.046, consistente en otorgamiento de garantías reales o personales para caucionar obligaciones de terceros.

EL GERENTE GENERAL

CONSTITUCION DERECHO APROVECHAMIENTO NO CONSUNTIVO AGUAS COMUNA DE CASTRO

RICARDO RODRIGUEZ WOOD, representando a la Sociedad "Salmones Antártica Ltda.", calle Gamboa 387, oficina 303, comuna de Castro, Chiloé, X Región, solicita al Director General de Aguas que constituya a favor de "Salmones Antártica Ltda." el derecho de aprovechamiento no consuntivo, ejercicio permanente y continuo por 1,5 m³/seg sobre aguas superficiales y corrientes del Estero PID-PID, en la provincia de Chiloé. Las aguas se extraerán gravitacionalmente desde la ribera izquierda del estero a 144 mts. aguas arriba de la conjunción de este Estero con el Estero Llau-Llau, punto en donde cambia de nombre para llamarse desde allí y aguas abajo Estero Cui-Cui. La restitución se hará en la ribera izquierda del Estero Cui-Cui a 60 mts. de la alcantarilla que cruza la carretera Panamericana (Ruta N° 5) Ancud-Castro en el kilómetro 1.180. La distancia y desnivel entre ambos puntos es de 430 mts. y 4,54 mts. respectivamente.

En \$ 1.200 millones

Hong-Kong Bank incrementa su patrimonio

La Superintendencia de Bancos e Instituciones Financieras aprobó el aumento de capital de la agencia en Chile de The Hong-Kong and Shanghai Banking Corporation, tras una resolución dada a conocer ayer en el Diario Oficial.

El texto señala que el referido banco ha acordado elevar el capital de su agencia en nuestro país de \$ 1.347.747.526 a \$ 2.525.447.526, mediante el "aporte de US\$ 5.000.000 adicionales a los ya internados".

Asimismo especifica que el mismo banco tiene vigente con el Estado de Chile, "un contrato por el cual se rige su inversión en el país". El aumento de capital deberá enterarse dentro de un plazo de treinta días.

Afirmó Víctor Oettinger, director de Pro Chile

Productos del SGP sólo alcanzan a 1 por ciento de exportaciones

El director de Promoción de Exportaciones de Pro-Chile, Víctor Oettinger, afirmó ayer que la medida dispuesta por Estados Unidos, que suspendió a Chile del Sistema Generalizado de Preferencias Arancelarias SGP, no tendrá efectos económicos significativos.

Oettinger dijo que "debemos centrar bien el problema. Si consideramos que este año Chile exportará sobre los 5 mil millones de dólares en productos y artículos, y observamos que los que están sujetos al SGP no superan los 60 millones de dólares, es decir, estamos hablando de una cifra cercana al uno por ciento del total de las ventas nacionales".

Manifestó que "es efectivo que esto principalmente estaría afectando a productos manufacturados y artículos que recién están empezando a desarrollar su exportación. Pero por otro lado tenemos que la gran mayoría de los productos que supuestamente pasarían a estar afectos al arancel general, tendrán un derecho aduanero entre un 4 y un 6 por ciento. Es decir, no estamos hablando de grandes barreras arancelarias".

Expresó Oettinger que "Chile no es el único país que está siendo cuestionado por Estados Unidos respecto a su Sistema Generalizado de Preferencias. En años anteriores, han existido otras naciones que han sido excluidas y tenemos información que la comunicación que supuestamente se hará el próximo lunes, incorpora a otros países que también estarían perdiendo beneficios arancelarios".

celarios en el mercado norteamericano".

Manifestó que si bien es cierto Estados Unidos es un mercado importante para Chile, no es el único mercado que existe en el mundo, sobre todo si analizamos hoy lo que ha sucedido en el sistema monetario y las relaciones entre monedas de países desarrollados. Bajo esta perspectiva, tenemos que países asiáticos o europeos, exclusivamente por efecto del tipo de cambio, hoy día están siendo países muy atractivos para las exportaciones nacionales y obviamente Pro-Chile, que ha co-

laborado en el pasado con muchos de los comités de ASEXMA, va a continuar haciéndolo".

Adelantó que Pro-Chile tiene participación en una feria muy interesante para los empresarios manufactureros, como es la muestra internacional de Panamá. El área de Centroamérica y el Caribe ha demostrado un desarrollo muy importante en los últimos años. Estamos realizando un conjunto de proyectos con el comité que integra la Asociación de Productos Manufacturados y conociendo nuevas áreas de mercado".



"La medida de Estados Unidos no tendrá un gran efecto económico", señaló el director de Promoción de Pro-Chile, Víctor Oettinger.

LA BOLSA

RESUMEN DE ACCIONES TRANSADAS

ACCIONES	UNIDADES	TOTAL TRANSADO (\$)	MEDIO	PRECIOS (\$)	CIERRE	VARIACION DIARIA (%)	RENTAB. % AÑO 87	PRESEN % AÑO 87
ANDINA	680.854	10.891.664	1600,00	15,75	V	+ 5,00	+ 151,91	65,90
CAP	252.839	43.298.275	171,25	172,00	T	+ 1,78	+ 85,03	100,00
CAROLINA	20.973	314.109	14,98	15,00	T	0,00	+ 14,73	83,80
CARTONES	57.523	23.127.763	402,06	402,00	T	+ 0,50	+ 23,82	100,00
CCT	29.454	10.750.710	365,00	365,00	T	+ 1,39	+ 24,30	80,14
CERVEZAS	26.088	1.334.488	51,15	53,00	T	+ 3,92	+ ESP	98,79
CHILE-B	267.028	640.867	2,40	2,40	T	0,00	- 13,51	62,35
CHILEMAR	593	90.378	152,41	153,00	C	- 1,29	+ 83,90	26,70
CHILGENER	3.275.677	2.812.467.769	859,59	866,00	T	+ 24,60	+ 38,24	100,00
CHILMETRO	48.416	6.789.992	140,24	142,00	TOD	+ 1,57	+ 79,35	100,00
CHILQUINTA	151	252.170	1.670,00	1.670,00	T	+ 1,21	+ 78,63	81,70
COLINA	10.000	250.000	25,00	24,50	V	- 2,00	+ 49,25	29,55
COLOSO	23.134	3.674.853	158,85	160,00	T	+ 1,91	+ 128,89	98,79
(A-B-C)								
CONCHATORO	30.000	345.000	11,50	11,50	T	- 0,00	+ 14,98	83,00
COPEC	125.320	17.850.376	142,50	141,50	T	+ 1,07	+ 77,76	100,00
CREDITO-A	26.399	395.985	15,00	15,00	T	0,00	+ 113,68	-
CTI	100.000	60.000	60	60	TOD	- 4,76	- 62,05	96,30
ELECMETAL	1.000	136.000	136,00	136,00	T	+ 0,74	+ 13,30	56,68
ELECTRICID	5.687	340.683	59,91	60,00	T	+ 5,26	+ 30,98	94,74
EMILIANA	30.000	114.000	3,80	3,80	T	0,00	+ 206,51	56,28
ENDESA	155.782	2.367.886	15,20	15,20	T	0,00	- 14,18	84,62
EPERVA-A	24.691	7.777.665	315,00	315,00	T	0,00	+ 84,85	97,90
IANSA	5.454.130	14.429.364	2,65	2,67	T	- 4,30	+ 89,14	99,19
INDO-A	46.815	7.254.060	154,95	156,00	T	+ 4,00	+ 89,48	99,19
INDUS	14.600.000	1.022.000	0,07	0,07	V	0,00	+ 65,48	100,00
INFORSA	97.251	955.560	9,83	9,80	T	0,00	- 70,43	90,28
IQUIQUE	1.000	28.000	28,00	28,00	N	0,00	+ 133,21	65,59
LABCHILE	2.700	22.680	8,40	8,40	N	0,00	+ 30,44	96,30
LINOS	147.100	2.942.000	20,00	20,00	TOD	- 20,00	- 17,42	-
LIRQUEN	176	4.490	25,51	26,00	N	0,00	+ 136,36	-
LUCCHETTI	441.200	4.412.000	10,00	10,00	T	0,00	- 11,07	70,04
MADECO	5.720	2.536.000	443,36	445,00	T	0,00	+ 27,80	88,60
MADERAS	500	7.000	14,00	14,00	N	0,00	+ 34,39	82,50
MARINSA	4.375	48.125	11,00	11,00	TOD	0,00	+ 21,42	83,81
NIETO	257	7.325	28,50	28,50	N	0,00	+ 25,36	23,00
PASUR	4.251	582.387	137,00	137,00	T	+ 2,24	+ 36,14	75,7
POLO	4	344,00	86.000,00	86.000,00	T	+ 7,50	+ 40,98	33,60
PROFOR	58.737	4.349.770	74,06	74,72	T	+ 3,78	- 1,73	30,77
SANTIAGO-B	50.000	47.500	0,95	0,95	T	0,00	- 50,50	34,40
SCHWAGER	53.600	326.940	6,10	6,10	T	+ 1,33	+ 36,31	81,78
SIEMEL	21.829	1.004.134	46,00	46,00	T	0,00	+ 75,24	81,70
SIPSA	14.235	2.064.075	145,00	145,00	T	0,00	+ 37,23	49,80
SOQUIMICH	34.742	12.129.773	349,14	347,00	TOD	+ 2,06	+ 97,96	100,00
TARAPACA	4.000.000	560.000	0,14	0,14	T	0,00	ESP	20,65
TATTERSALL	153.438	49.100	0,32	0,32	V	+ 5,88	- 62,35	63,50
TELEFONOS	45.784	7.054.724	154,09	155,00	T	0,00	+ 71,96	100,00
(A-B)								
VAPORES	15.475	423.375	27,36	27,50	T	+ 1,85	+ 20,39	89,88
VICONTO	30.000	124.500	4,15	4,15	T	0,00	+ 171,49	55,06

Total Acciones	\$	3.012.159.290
Total Renta Fija	\$	720.691.194
Total Intermediación Financiera	\$	3.971.111.083
Total General Transado	\$	7.703.961.567

I = Acción componente del Índice de Precios Selectivo de Acciones, conformado por las 40 acciones de mayor presencia bursátil.
Rentab.% = Es el mayor valor de la inversión en una acción en el período señalado, suponiendo que se adquiere al principio del período y se

vende al final, considerando las emisiones de pago, la reinversión de dividendos y repartos y la variación del precio en el período.
ESP = Sociedad en situación especial. (Patrimonio negativo y o en cesación de pagos y o en liquidación.)

Presen % = Número de días que registraron transacciones expresado como porcentaje del número de días hábiles bursátiles del año 1987. (Considera aquellas presencias cuyo valor es igual o superior al 10%).

	INDICE DIA 30 12 87	DIA ANTERIOR	VARIACION (%) RESPECTO A SEMANA ANTERIOR	MES ANTERIOR	30 12 86
IGPA	343,64	+ 1,14	+ 0,96	+ 7,56	+ 31,08
IPSA	159,20	+ 2,55	+ 1,16	+ 13,09	+ 59,20

MONEDA

Ayer : \$ 233,94
Hoy : \$ 234,05
Mañana : \$ 234,16

PRECIO

Ayer : \$ 4.041,57
Hoy : \$ 4.044,03
Mañana : \$ 4.046,48

PRECIO

Ayer : \$ 3.993,87
Hoy : \$ 3.996,05
Mañana : \$ 3.998,22

PRECIO

Comprador : \$ 244
Vendedor : \$ 246

PRECIO

IPC
Noviembre: 1,9%

UNIDAD TRIBUTARIA
Noviembre: \$ 6.837

UNIDAD REAJUSTABLE
Noviembre: \$ 37,57

PRECIO DEL COBRE
Ayer \$ 142,276 cts. US\$

FINANCIERA CONDELL

Estado de situación al 30 de noviembre de 1987

ACTIVO	30 Nov. 1987 MM\$	31 Dic. 1986 MM\$	PASIVO, CAPITAL Y RESERVAS	30 Nov. 1987 MM\$	31 Dic. 1986 MM\$
DISPONIBLE	243,4	150,6	CAPTACIONES Y OTRAS OBLIGACIONES		
COLOCACIONES			Acreedores en cuentas corrientes		
Préstamos comerciales	878,9	1.007,9	Depósitos y captaciones	7.071,4	5.559,4
Préstamos para comercio exterior	6.695,1	5.437,9	Otras obligaciones a la vista o a plazo	577,2	429,3
Préstamos de consumo	80,0	—	Obligaciones por intermediación de documentos		
Préstamos a instituciones financieras			Obligaciones por letras de crédito		
Colocaciones en letras de crédito			Obligaciones contingentes		
Colocaciones contingentes	57,3	168,4			
Otras colocaciones vigentes	171,4	153,8	Total captaciones y otras obligaciones	7.648,6	5.988,7
Cartera vencida					
Total colocaciones	7.882,7	6.768,0	PRESTAMOS OBTENIDOS DE ENTIDADES FINAN- CIERAS Y BANCO CENTRAL DE CHILE		
INVERSIONES			Líneas de Crédito Bco. C. Ch. para reprogramaciones	345,2	359,1
Doctos. Bco. Central y Tesorería	516,2	568,7	Otras obligaciones con el Bco. Central de Chile		358,3
Otras inversiones financieras			Préstamos de instituciones financieras del país		26,3
Documentos intermediados			Obligaciones con el exterior		
Depósitos en el Banco Central de Chile			Otras obligaciones		
Bienes recibidos en pago o adjudicados	68,7		Total préstamos de entidades financieras	345,2	743,7
Otras inversiones no financieras					
Total inversiones	584,9	568,7	OTROS PASIVOS		
OTROS ACTIVOS			Provisión para recompra de cartera al Bco. C. Ch.	72,2	28,0
Letra del Bco. Central de Chile por Vta. Cartera	139,6	31,2	Otros pasivos		
Otros activos			Total otros pasivos	72,2	28,0
Total otros activos	139,6	31,2	PROVISIONES POR ACTIVOS RIESGOSOS	429,0	300,5
ACTIVO FIJO	513,0	494,2	EXCEDENTE PROVISIONAL PARA DIVIDENDOS		
TOTALES	9.363,6	8.012,7	ACCIONES PREFERENTES		
			CAPITAL Y RESERVAS	828,5	815,4
			UTILIDAD NETA	40,1	136,4
			TOTALES	9.363,6	8.012,7

ESTADO DE RESULTADOS RESUMIDO

	Resultados Provisionales 1987 (11 meses) MM\$
Ingresos de operación	2.650,2
Gastos de operación	(1.458,6)
RESULTADO OPERACIONAL BRUTO	1.191,6
Gastos del personal, administración y otros	(815,3)
RESULTADO OPERACIONAL NETO	376,3
Otros ingresos	2,6
Otros gastos	(7,0)
Absorción de pérdidas diferidas	()
Recompra extraordinaria de cartera Bco. C. Chile	()
Corrección monetaria	(64,2)
EXCEDENTE ANTES DE PROVISIONES	307,7
Provisión de activos riesgosos	(223,2)
EXCEDENTE ANTES DE IMPUESTO	84,5
Impuesto a la renta	(0,6)
EXCEDENTE	83,9
Destino provisional del excedente:	
—Aceleración de provisiones por acciones Ley 18.439 ..	(43,8)
—Dividendos de acciones preferentes	()
—Recompra de cartera al Bco. C. Chile	()
RESULTADO NETO	40,1

NOTAS AL ESTADO DE SITUACION

NOTA N° 1.— Información proporcionada.

El presente Estado de Situación ha sido preparado de acuerdo con las normas contables dispuestas por la Superintendencia de Bancos e Instituciones Financieras.

Las cifras correspondientes al ejercicio 1986 se incluyen únicamente para efectos comparativos y se presentan actualizadas de acuerdo con la variación del IPC entre el 1° de diciembre de 1986 y el 31 de octubre de 1987.

Los resultados de las instituciones financieras, en el curso del resto del ejercicio, pueden variar en función del riesgo de la cartera, volumen de negocios, incrementos de capital, tasas de interés, tipo de cambio, IPC, etc. Por lo tanto, los resultados correspondientes al período de 11 meses del año 1987 tiene sólo el carácter de provisionales.

Nota N° 2.— Cartera vendida al Banco Central de Chile

La institución no mantiene saldos por concepto de cartera vendida al Banco Central de Chile.

Nota N° 3.— Operaciones con partes relacionadas

a) Colocaciones relacionadas.

Al 30 de noviembre de 1987 los créditos relacionados se componen como sigue (cifras en millones de pesos):

CREDITOS RELACIONADOS	Plazos de vencimiento				Garan- tías
	Hasta 2 años	A más de 2 y hasta 4 años	A más de 4 años	TOTAL	
EN PODER DE LA INSTITU- CION:					
De empresas productivas	12,2	18,6	27,6	58,4	
De sociedades de inversión	149,9	113,9	—	263,8	
De personas naturales	10,3	—	—	10,3	
TOTAL	172,4	132,5	27,6	332,5	

El total de los créditos relacionados representa un 4,2% del total de los créditos otorgados por la institución.

Durante el período de 1987 se han pagado efectivamente \$ 62,7 millones por concepto de amortizaciones y \$ 12,4 millones por intereses, de créditos relacionados que al 31 de diciembre de 1986 se encontraban en poder de la institución. El total de pagos representa un 19,2% de la cartera relacionada existente al término del ejercicio pasado. Los montos indicados no incluyen las novaciones o sustituciones de créditos del mismo u otro deudor relacionado.

b) Otras transacciones con partes relacionadas.

La empresa ha efectuado las siguientes transacciones con partes relacionadas:

Empresas Relacionadas	Pago del Período	Conceptos
Radio Cooperativas S.A.	1,8	Publicidad Radial
Sofima Ltda.	1,9	Verificaciones Domiciliarias
Edimpres Ltda.	0,5	Folletos Publicitarios
TOTAL MM\$	4,2	

Las transacciones efectuadas se realizaron en las mismas condiciones que ofrecía el mercado en esa oportunidad.

JAIME RUBINA BUSTAMANTE
Contador General

SERGIO RODRIGUEZ PEÑA
Gerente General

Atraco fue similar al del hospital de la UC

Delincuentes armados se llevaron 300 mil pesos del Hogar de Cristo

Cuatro delincuentes armados perpetraron a mediodía de ayer un espectacular asalto a una de las dependencias del Hogar de Cristo llevándose un botín cercano a los 300 mil pesos.

De acuerdo a los antecedentes recogidos en el lugar de los

hechos, en calle General Velásquez, los individuos portaban armas cortas y actuaron a rostro descubierto.

Según testigos el asalto se ejecutó en forma coordinada y rápida y los cuatro sujetos, que al momento de llevarse el botín

profirieron insultos, escaparon rápidamente a pie por calle Jotabeche.

En el minuto en que se desarrolló la acción delictual, de características muy similares al asalto perpetrado por sujetos armados al Hospital Clínico de la Universidad Católica, el martes pasado, en el lugar se encontraban solamente funcionarios del Hogar de Cristo y pocos pacientes que acuden al establecimiento benéfico para solicitar ayuda o atención médica.

El director del Hogar de Cristo, padre Renato Pobléte, al momento del atraco se encontraba en una reunión fuera del recinto.

Una funcionaria señaló que la cantidad que se llevaron los individuos perjudica a un número importante de niños del Hogar, ya que con mil pesos es posible entregar 250 raciones de alimentos diarios.

En el lugar se constituyó personal de Investigaciones y de Carabineros, que iniciaron de inmediato las diligencias para dar con el paradero de los antisociales.

Dos sujetos jóvenes

Secuestran a un menor de 5 años desde su domicilio

Un menor de cinco años, identificado como Cristián Andrés Sánchez González, fue raptado ayer por dos jóvenes que se movilizaban en un Fiat 147, color crema.

El menor es hijo del empresario de microbuses del recorrido "Tropézón", Juan Sánchez.

Según denunció este último, en los instantes en que el menor jugaba ayer frente a su domicilio de calle Júpiter número 24, en Cerro Navia, fue lleva-

do por dos sujetos que se movilizaban en un Fiat 147, ignorándose hasta el cierre de esta edición el paradero del niño.

Hasta el lugar concurrió personal de la Policía de Investigaciones y de Carabineros y, según versiones de testigos presenciales, los individuos eran jóvenes y al parecer conocían al afectado, porque lo identificaron por su nombre de entre otros tres niños que jugaban con él en esos momentos.

En su poder encontraron drogas y explosivos

Detienen a mujer vinculada al narcotráfico y al extremismo

La vinculación entre el narcotráfico y elementos terroristas puso al descubierto la policía civil, tras la detención de una mujer traficante y el allanamiento de una residencia donde se encontraron explosivos y municiones.

La diligencia la realizaron efectivos de la Brigada de Narcóticos, quienes detuvieron a la traficante identificada como Leonor Inés Calderón, de 26 años, quien tenía en su poder

cincuenta gramos de clorhidrato de cocaína y mil quinientos dólares falsos en billetes de cien cada uno.

Al ser interrogada sobre la procedencia de las especies, la mujer declaró haberlas recibido de parte de un individuo llamado Luis Alberto Corrales, domiciliado en Avenida Vicuña Mackenna 10292, Villa Los Arcos, en La Florida.

Posteriormente, funcionarios de la Brigada de Asaltos allana-

ron la residencia donde, oculto en diversas dependencias, localizaron numerosa munición, material explosivo y documentación subversiva.

En el lugar se encontraba Mónica del Carmen Lagos Muñoz, de 30 años, quien dijo a los policías que desconocía la procedencia de los elementos, pero suponía fueron llevados por su conviviente, Alex Roberto Hormazábal Segura, de 26 años.

Este individuo, al parecer, se percató de las diligencias policíacas y se dio a la fuga sin que hasta ayer fuera habido.

Leonor Calderón, junto con la droga y los dólares falsos, fue puesta a disposición del Undécimo Juzgado del Crimen; en tanto que Mónica Lagos pasó a la Fiscalía Militar, por infracción a la Ley de Seguridad del Estado y de Control de Armas.

Entre ellos, una mujer argentina

Aprehendidos, asaltantes de una industria de acero

Con su detención, Carabineros logró recuperar más de 800 mil pesos en efectivo

Carabineros de la Vigésima Segunda Comisaría detuvo a dos hombres y una mujer que a las 15.25 horas de ayer asaltaron una industria de aceros en Quinta Normal, ubicada en calle Gaspar de Toro 1558, llevándose más de 800 mil pesos en efectivo.

Según se informó, los delincuentes ingresaron a la citada firma e intimidaron a cuatro empleados de las oficinas principales.

Trabajadores del recinto se percataron de lo que ocurría y avisaron a Carabineros. La policía llegó en el momento en que escapaban los antisociales y los detuvo.

IDENTIDADES

Los detenidos fueron identifi-

cados como Ernesto Infante Reyes, de 38 años; Norma Nelly Elías Muller, de 36 años de edad, de nacionalidad argentina, domiciliada en la provincia de Lanús, y Eduardo Benito Lobos Leiseca, de 21 años, domiciliado en la población Simón Bolívar.

Con la aprehensión de estos sujetos, Carabineros recuperó más de 800 mil pesos en efectivo; dos revólveres, uno marca Páspas calibre 22 y otro marca Famae calibre 32.

Los antecedentes fueron remitidos al Vigésimo Cuarto Juzgado del Crimen.

La policía continúa con las diligencias, ya que los arrestados estarían implicados en otro robo.

Detenido tío que asesinó a su sobrina

La policía detuvo ayer en la tarde a un hombre que asesinó a su sobrina de una estocada en el corazón, luego de que ésta opusiera resistencia a un intento de violación.

La víctima fue identificada como Sara Mercedes Zapata Espinoza, de 16 años de edad, quien recibió una herida cortopunzante en el pecho, cuando su tío, Juan Bautista Moya, intentó violarla, resistiéndose la joven.

FMR creó...

frente formó lo que ellos llaman una brigada especial, para lo cual contó con una célula reforzada con elementos escogidos de otras brigadas".

Agregó que "estos grupos especiales recibieron instrucciones, directamente del comando nacional del Frente Manuel Rodríguez, por línea directa. De allí que el simple combatiente no haya tenido información alguna sobre qué se va a planear cuándo, cómo y dónde se van a cometer determinados hechos. Así ocurrió, concretamente, por ejemplo, en el caso del atentado a S.E. el Presidente de la República en que los más altos dirigentes del frente Manuel Rodríguez en Chile, estaban ignorantes de lo que iba a ocurrir. Sabían si que iba a ocurrir por esos días un hecho de la más extrema gravedad. Eso se supo no sólo en Chile sino que en el exterior".

En el caso del comandante Carreño, el fiscal Torres dijo que "se hizo una planificación muy semejante a la del atentado. Hay un grupo logístico que es el encargado de ubicar las cosas, de prepararlas, de conseguir los vehículos y, por último, vía directa de este comando nacional, le llega el suministro de dineros y de decisiones respecto a cómo actuar".

P.: —¿Cuál es el esquema tradicional de opción del Frente Manuel Rodríguez?

R.: "No siempre actúa en forma compartibilizada. Depende de la importancia del objetivo que se pretenda lograr. En el caso del secuestro, actuó un grupo de 10 a 15 personas, tanto los que tomaron la decisión como los que planificaron el acto y ya estarían plenamente identificados".

P.: —¿Se tenía previsto un secuestro como el del comandante Carreño?

(Viene de la 1ª Pág.)

R.: "Siempre se plantea que las FF.AA. tienen organismos que trabajan en esta materia, estudian en la situación y, a veces, proyectan determinados hechos que, eventualmente, podrían ocurrir. El secuestro no era un hecho que sorprendiera. Es uno de los métodos favoritos de los terroristas. Estamos en presencia de un movimiento terrorista y era de esperarse una de estas situaciones".

P.: —¿Qué posibilidad hay que el comandante Carreño haya colaborado con los secuestradores, especialmente en la operación de salida del país?

R.: "No hay ningún antecedente. Creo que un hombre que ha estado en esas condiciones, durante un periodo tan largo, difícilmente podría hablarse de cooperación sino que, simplemente, se encontraba en poder de un grupo determinado. Este es un poder de vida o muerte. Si se recuerda alguno de estas casetas que se entregaron a la prensa, en las que se señalaba que si el comandante Carreño era encontrado iba a morir, junto con sus secuestradores. Es decir, la posibilidad de muerte de un secuestrado es siempre un hecho claro y, eso, lo inhabilita a mantenerse en una situación determinada y sin crear problemas. También está claro que al comandante Carreño se le suministró drogas".

El fiscal Fernando Torres Silva, aseguró que no hay avances espectaculares en esta investigación pero, si, reiteró su optimismo.

P.: —¿Qué opina de las versiones que lo señalan como el "hombre malo" del terrorismo?

R.: "Yo creo que es un orgullo, ser calificado como "hombre malo" si es por procesar a elementos terroristas. Ser "malo" para los malos, yo creo que, en el fondo es ser bueno".

Los detalles son la fiel expresión del buen gusto femenino



BROMAC Bordados Finos
es la máxima expresión a tus exigencias

Bordados para aplicaciones finas en lencería, ropa de niños, manteles, servilletas, individuales, sábanas y cubrecamas y también presentes en insignias logotipos para colegios e instituciones

Bromac desea una feliz Navidad y Año Nuevo '88 pleno de satisfacciones a Ud. y familia.

Atención público, industrias y comercio en:

TEXTIL BROMAC S.A.

Los Industriales 2841-Macul Fonos: 2211346-2213702

Hurtado y su visión humorística de su relación contractual con la UC

"Al firmar, me dieron un nicho"

■ El goleador del campeonato señaló, sin embargo, que se encontraba conforme en el club, y que su problema por el desconocimiento de un acuerdo de palabra de parte de los directivos, lo daba por superado.

En un tono de informalidad y sumándole una gran cuota de humor, Osvaldo Hurtado habló del incentivo "desconocido" por los dirigentes que el centrodelantero pactó con Alfonso Swett a comienzos de la temporada.

"La verdad es que decidí archivarlo. Creo que hice un mal negocio y eso es todo. Incluso en una conversación que sostuve con Cristián Lyon, quien me solicitó que nos reuniéramos los tres, le respondí que no iba a ser necesario pues el único interés que me mueve actualmente es continuar jugando al fútbol como lo he hecho hasta ahora; ganar en Quillota y, ojalá, campeón ante la "U" la próxima fecha".

—¿No le darán nada extra, entonces?

—Tengo la última esperanza, pero lo veo muy difícil...

—¿Cómo se gestó el inconveniente, el mal entendido?

—No sé si me apresuré, pero la cuestión es que hace unos días me acerque a don Alfonso y le dije: "Queda poco para titularnos campeones y para que me dé lo que me prometió... Me quedó mirando con cara de pregunta e interpreté al tiro lo que dejó entrever: "De qué me hablas —me respondió—. No me acuerdo, yo tengo muy buena memoria y no creo haber pactado nada extraordinario contigo"... Lo miré y retruqué que yo también tenía buena memoria. Entonces me invitó a que fuéramos al club a ver mi carpeta. Fui y no hallé nada. No había ningún papel, en consecuencia que cuando lo conversamos se había redactado uno.

—¿Y qué piensas hacer?

—Nada, ya dije que lo doy por olvidado y archivado.

—¿Has vuelto a llamar a Swett?

—No, no ha sido necesario. El no ha llamado ni siquiera para retarme por lo que dije a la prensa. El y Ricardo Lyon lo conversan todo, así es que da lo mismo con quien hable.

—¿Y su contrato con la UC cuándo vence?

—En tres años más. Sin embargo el final de esta temporada debo renovar. Mira, pero la verdad es que cuando firmé acá me dieron inmediatamente un nicho (rie y agrega). Creo que mi hijo va a quedar con mi pase en algunos años más.

—¿Está enterado del supuesto interés de Colo Colo?

—No, nadie ha conversado conmigo. Sé, si, que de Ecuador hay clubes que desean contar conmigo; esto me lo ha informado un amigo periodista, porque

allá están al tanto de todo lo que pasa acá porque el concurso de pronóstico lo hacen en base al fútbol chileno.

—En sus once temporadas en el fútbol profesional, ¿es primera vez que vive un problema como este?

—Sí, pero he pasado por otras situaciones. En O'Higgins jugué el 81 y me terminaron de pagar el 84. La vez que volví de España estuve parado sin jugar y nadie me canceló el sueldo.

—En Católica existen antecedentes de disconformidad entre los jugadores. Mardones y Lepe, por nombrar a dos, se han quejado en su oportunidad.

—Sí, es verdad. Pero, como te dije, esto me sirve de experiencia. El entrenador Ignacio Prieto, por su parte, prefirió no remitirse al problema. Señaló que "ya lo hablé con Osvaldo. Eso es algo personal y tengo entendido que ya lo arregló".

Del interés de Colo Colo por el goleador, dijo que "no estoy al tanto, y mi afán no es polemizar al respecto. Si Colo Colo o cualquier otro equipo pretende distraernos, no lo va a conseguir".

En el plano futbolístico, el director técnico de los "cruzados" señaló que "estamos con la mente puesta en Quillota. ¿El equipo?, creo que es demasiado prematuro referirse al respecto. No sé si haré cambios, en todo caso como ha sido nuestra política, en provincias utilizamos un equipo totalmente distinto al que empleamos en casa. Así es que lo más probable es que haga algunos cambios".

En relación a la forma cómo van a encarar el nuevo año, Prieto dijo que "el 1º vamos a entrenar a las 17 horas. ¿Concentrarnos? No, ellos (por los jugadores) son profesionales y van a pasar la fiesta con sus familiares. Aquí no hay inconvenientes de ningún tipo".



Osvaldo Hurtado determina su labra que ahora se desconoce de que se llegue a un buen acuerdo.

Colo Colo se concentra después

"Estamos"

■ El viernes viaja el plantel para Salah negó que alguien estuviera...

No le gusta al DT Salah que se le mencionen posibles refuerzos para la temporada '88 o rumores que hablaban acerca del fichaje de Osvaldo "Arica" Hurtado en Colo Colo: "¡Por Dios! Si en este momento lo único que nos preocupa es la liguilla. Y me encuentro realmente conforme con el rendimiento de mi plantel".

Dragicevic, el jerarca albo, negó que se hubiera conversado con el goleador del torneo nacional. Salah tampoco sabe de contactos: "Yo no he tenido ninguna conversación con Osvaldo Hurtado. Lo que interesa es pensar en lo que resta del campeonato y luego vendrá el análisis, donde poseen prioridad los jugadores formados en casa y que pertenecen hoy al plantel profesional".

Salah confesó que habrá relajo por Año Nuevo y hoy jueves Colo Colo entrenará a las 9 y media de la mañana, para concentrarse el viernes y viajar en la tarde a Concepción, en la víspera del partido nocturno sabatino con Fernández Vial. "En estos dos

DOMINGO 10 DE ENERO GRAN MARATON

71 AÑOS

La Nación

Se invita a todos los deportistas interesados a participar en este gran maratón, en las siguientes categorías:

9 kilómetros: 10.30 horas

Damas

Juveniles (Varones)

Seniors (Varones)

20 kilómetros: 11.00 horas

Todo Competidor

Se otorgarán premios desde el primero al quinto lugar

■ RECORRIDO 9 KILOMETROS

■ RECORRIDO 20 KILOMETROS

Partida y meta desde el frontis del diario

La Nación



INFORMACIONES E INSCRIPCIONES 1/2 HORA ANTES DE CADA LARGADA



Arturo Jauregui quiere alcanzar a "Arica" Hurtado en la tabla de goleadores. Aunque el duelo con Fernández Vial es duro, el "Chico" confía en la venganza por la derrota de la primera rueda: "Estamos con sangre en el ojo..."



se le surgió con los dirigentes por un acuerdo de pa-
scon el campeonato, sin embargo, tiene la íntima esperanza
uen a

“sangre en el ojo”

ntel para el fuerte duelo con Fernández Vial. El DT
estados con Osvaldo Hurtado en el cacique

se le
ra la
abla-
ciones
del año. Salvo
valdo
última hora se man-
“Porción”.
único
albo no teme a la ru-
borde del reglamento
on el
s: “Ningún futbolista
do a un equipo deter-
negu-
dez Vial posee su esti-
n el
eremos las armas para
balah”.
o no
regui, el goleador al-
com-
stas— quiere alcan-
s como scorer: “Es la in-
cerca. El sábado me
legítimo contra la
for-
sucedido lo mismo
hoy
ager. Ahora Fernán-
co. Nosotros tenemos
por ese 4-1 que nos hi-
miera rueda. Ojalá el
uero porque los auri-
artas patadas y Colo
ante nadie”.
gui señala que espera
Colo: “El ‘87 fue un

muy buen año para mí. Y si los diri-
gentes cumplen con aquello de que el
esfuerzo será recompensado, perfec-
to. Espero una renovación superior.
Colo Colo ha bajado de rendimiento,
sólo Católica ha tenido una tempora-
da extraordinaria. Ojo, nosotros
fuimos campeones el ‘86, ganamos el
hexagonal, llegamos a la final del
apertura, le ganamos 6 puntos a los
brasileños en la Libertadores y va-
mos segundo en el nacional”.

Sobre las ofertas en el extranjero,
Jauregui indicó que en Europa pi-
dieron precio por él y también el
empresario español José María Min-
guella lo tiene en carpeta.

El ex arquero de Colo Colo, Rober-
to Rojas, señaló que el 11 de enero de-
be volar a Sao Paulo y, luego, durante
once días estará con su equipo en pre-
temporada en Miami: “Allá se jua-
rán amistosos con equipos mexicanos
y regresaremos para el inicio del
campeonato paulista. Yo me en-
cuentro muy bien.

Síntesis

PASTORIZA, NUEVO DT DE BOCA.—
BUENOS AIRES, (AP).— El popular Club de
Fútbol Boca Juniors designó a José Pastoriza co-
mo su nuevo técnico, con lo que quedó descarta-
da la contratación del uruguayo Oscar Tabarez,
bajo cuya conducción Peñarol ganó la Copa Li-
bertadores de América.

En los últimos días se había mencionado a
Tabarez y a Roberto Rogel, un ex jugador del

club, como candidatos a la dirección de Boca, pe-
ro el presidente del club, Antonio Alegre, informó
en las últimas horas que había llegado a un acuer-
do con Pastoriza, que firmó anoche por 18 meses.

Se cree que Tabarez podría arreglar en cual-
quier momento con Deportivo Cali de Colombia,
que según versiones extraoficiales habría ofreci-
do una suma superior a la de Boca.

ESTE SABADO

en Revista

Verónica

Una posibilidad de estudiar
en verano

- Moda para veranear
en Santiago
- Entrevista a
Sofía Andonaegui
- Además: reportajes
entrevistas y
muchos datos
útiles y prácticos



Revista
Verónica

Todos los sábados
con su diario

La Nación

Abejito

M.R.
ENERGETICO VIGORIZANTE

Y en todo deporte ABEJITO es el alimento que
forja campeones

Atención y ventas Avda. Francisco Bilbao N° 700
Fonos: 2251207-2230046 Santiago

Productos alimenticios Alien Abejito exíjalos en los mejores almacenes y supermercados del país



Orlando Aravena y la selección nacional

"Es el sueño de todo entrenador"

Orlando Aravena nunca fue buen perdedor. Ayer perdió su invicto en dobles —con Armando Aravena— de tenis fútbol y rehusó saludar a Alejandro Kock, dejándolo con la mano estirada y sumiéndose en el mutismo. La verdad es que el goleador Miguel Ángel Wirz debió jugar contra tres rivales: los Aravena y Kock...

"Quedar fuera de la liguilla sería un fracaso", admitió el "Cabezón", todavía amurrado. Palestino ve peligrar su opción de disputar el último cupo para la Copa Libertadores de América. "La gente se quedó con la impresión del cuadro que cumplió tan buena campaña en el torneo pasado y definió la final con Colo Colo y no repara que de esa formación ya no están valores importantísimos como Cornejo, Carlos Soto, Luis Rojas, Leonardo Montenegro, Alfredo Núñez, quien al momento de viajar a México era el scorer del campeonato, y está la lesión de Cristián Olguín que lo tuvo ausente durante tres meses".

—La defensa de Palestino, ¿no juega muy en línea? Es la más batida del torneo, con 43 goles en contra, seguida por la de Iquique, la cual ha recibido 35.

"Pero también hacemos muchos goles. Si recibiéramos

muchos goles y convirtiéramos pocos sería para preocuparse. Salvo el partido contra Colo Colo en la primera rueda en que nos hicieron 5 goles y el encuentro con Cobresal en El Salvador donde nos anotaron 6, el promedio no es malo".

—El video mostró muchas llegadas de Everton. Wairitz fue figura.

"Los dos arqueros fueron figuras. Ese partido era para un empate y en una de esas ganábamos. Lo arruinó un árbitro FIFA al cobrar un penal inexistente. Bueno, no lo culpo, es humano y en la cancha le reconoció a mis jugadores que se había equivocado. Después nos descontrolamos debido al desaliento, pero dimos espectáculo. Fue el mejor partido realizado en Viña durante el año".

Aravena tiene claro que la suerte de Palestino depende sólo de ellos mismos. ¿En qué va lo del Cali?

"Lo último que sé es por mi sobrino Jorge (el "Mortero"). El Cali tiene una terna para escoger su entrenador. También está el uruguayo Tabarez, el técnico de Peñarol".

—Pero tu ilusión es tener la selección nacional.

"Es el sueño de todo entrenador. Yo espero. Algunos periodistas me han dicho que Mi-

guel Inasur está sentido conmigo porque después de la Copa América nunca hice declaraciones apoyándolo, pero tampoco hice declaraciones atacándolo".

Como sea, el "Cabezón" dice sentirse muy a gusto en Palestino donde termina contrato luego de la liguilla de febrero. Los tricolores trabajaron en dos grupos: los defensores con Armando Aravena realizando ejercicios de anticipación y los atacantes con Orlando en labores ofensivas, centros y cabezazos.

El parte médico muestra a Oscar Fabbiani con una fuerte contusión en su hombro derecho y a Wilson Miranda con un dolor en ese mismo hombro, producto de una palanca mal hecha: "Al intentar desplazar a un delantero. Es secuela de una vieja lesión, un esguince a la clavícula el año 85".

El volante Luis Rojas deberá aguardar hasta el 20 de enero para ser sometido a un examen artroscópico por el médico Mauricio Wainer hijo. En esa fecha enterará cuatro meses, desde su intervención que es el plazo normal para que cicatrice el cartilago, según explicó el kinesiólogo Alejandro Kock.

Hoy Palestino entrenará habitualmente y el viernes lo hará a las 18.00 horas.

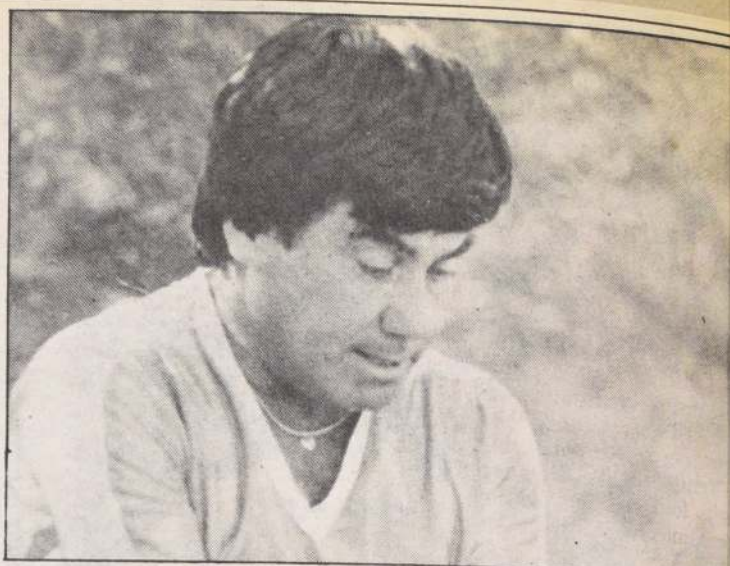

Aravena defiende con énfasis la posibilidad de Palestino para ir a la liguilla: "Si no clasificamos sería un fracaso", puntualiza.

Jorge Carrasco

"Quiero jugar ante los albos"

CONCEPCION (por Exequiel Ramírez, corresponsal).— Entrenando como si se tratara de su debut está el zaguero internacional Jorge Iván Carrasco del equipo de Fernández Vial que el sábado se mide con Colo Colo en el Estadio Municipal de esta ciudad.

"LA NACION" concurrió a Collao justamente, donde los aurinegros realizaron el trabajo diario. Al término de la práctica conversó con Carrasco porque es la posible variante que tenga el cuadro que dirige el técnico Nelson Acosta.

¿Cómo está ese tobillo Jorge? —Ya salí de la lesión por eso estoy entrenando fuerte. Hoy lo hice por el equipo "B" y me sentí totalmente bien, creo que estoy en condiciones para que el técnico me tome en cuenta para el sábado.

¿Tiene ganas de enfrentar a Colo Colo?

—Que si tengo ganas... claro que si, es motivante para todo jugador provinciano estar en la cancha en el partido con el cacique. No se olvide que estuve en mi equipo la tarde que le ganamos a los albos en el Estadio Nacional.

¿Ustedes creen que van a repetir la gracia?

—No sé si su pregunta va dirigida sólo al resultado o bien al marcador. A Colo Colo ya lo hemos enfrentado varias veces en Collao. Las estadísticas están a nuestro favor. Ahora que podemos ganar por 4 a 1 como lo hicimos en la primera rueda, eso es muy difícil. Hay que reconocer que Colo Colo es un buen equipo. Hombre por hombre es

mas que nosotros. Pero resulta que en la cancha las cosas se dan de otra manera. Fernández Vial hace diez fechas que no pierde, eso hay que tomarlo en cuenta. Se nos han abierto las posibilidades de pelear un cupo para la liguilla donde los albos ya están matriculados. Nuestro equipo maneja muy bien sus esquemas y esta puede cualquier cosa. Lo van a ver el sábado esas 25 mil personas que se calcula van a ir al estadio.

¿Qué le ha dicho el entrenador?

—Nelson ha estado permanentemente preocupado de mi recuperación. Mañana vamos a ver si puedo colocarme la camiseta el sábado. Le repito, tengo muchas ganas de jugar y brindarle como regalo de Año Nuevo un sonado triunfo a nuestra fiel hinchada.

LLAMATIVO PRELIMINAR

Para los madrugadores habrá un partido interesante el sábado en Collao. A las 18.15 horas, se medirán las escuadras juveniles de Fernández Vial y Deportes Valdivia, campeonas de la VIII y X Región, por semifinales del campeonato nacional de cadetes.

El valor de las localidades es el siguiente: Tribunas \$ 1.000; generales \$ 300; socios y niños \$ 150. Fernández Vial mantendrá en este programa el ofrecimiento que le hace al público aficionado y que guarda relación con el número de boletos que se corten el sábado. Si se llega a jugar 'a tablero vuelto' serán muchos los que recibirán un premio en dinero efectivo.

CONCURSO N° 611									
Guía Polla Gol de "La Nación" Por Carlos Baeza Albornoz									
POSICIÓN	EQUIPO	PARTIDOS JUGADOS	GOLES ANOTADOS	GOLES RECIBIDOS	DIFERENCIA	VALOR	PUNTAJE	VALOR	PUNTAJE
1	UNION ESPAÑOLA	24	13	13	0	14*	19	20	30
	COBRELOA	24	16	13	3	4*	28	34	27
2	DEP. IQUIQUE	24	17	13	4	10*	21	27	35
	NAVAL	24	15	14	1	6*	24	33	27
3	SAN LUIS	24	13	14	1	16*	13	16	32
	UNIV. CATOLICA	24	19	12	7	1*	41	43	13
4	UNIV. DE CHILE	24	14	15	1	8*	23	35	30
	DEP. CONCEPCION	24	16	14	2	10*	21	27	28
5	FERNANDEZ VIAL	24	15	15	0	5*	26	28	23
	COLO COLO	24	16	14	2	2*	33	34	21
6	PALESTINO	24	15	14	1	6*	24	36	43
	RANGERS	24	14	13	1	13*	20	21	34
7	HUACHIPATO	24	15	14	1	10*	21	25	32
	EVERTON	24	13	17	4	9*	22	26	28
8	COBRESAL	24	15	17	2	3*	29	36	28
	LOTA SCHWAGER	24	14	13	1	14*	19	19	29
9	O'HIGGINS	21	16	14	2	2*	25	26	17
	DEP. TEMUCO	21	16	13	3	5*	23	31	26
10	NUBLENSE	21	17	11	6	7*	20	33	31
	CURICO UNIDO	21	17	14	3	2*	25	27	20
11	DEP. OVALLE	21	18	12	6	1*	29	35	20
	DEP. LA SERENA	21	16	13	3	2*	28	32	18
12	COQUIMBO UNIDO	21	16	14	2	4*	24	31	23
	ANTOFAGASTA	21	16	13	3	4*	24	32	23
13	AUDAX ITALIANO	21	14	14	0	11*	19	29	35
	UNION LA CALERA	21	16	14	2	7*	21	26	31

LA QUE GANO CONCURSO N° 610

L	LOCALES	E	VISITAS	V	2	3
	COBRESAL	X	UNION ESPAÑOLA			
	LOTA SCHWAGER	X	HUACHIPATO			
	EVERTON	X	PALESTINO			
	RANGERS	X	FERNANDEZ VIAL	X		
	COLO COLO	X	UNIV. DE CHILE			
	DEP. CONCEPCION	X	SAN LUIS			
	UNIV. CATOLICA	X	DEP. IQUIQUE			
	NAVAL	X	COBRELOA			
	DEP. ARICA	X	DEP. OVALLE			
	REG. ATACAMA	X	STGO. WANDERERS			
	MAGALLANES	X	O'HIGGINS			
	DEP. OSORNO	X	DEP. VALDIVIA			
	IBERIA BIOBIO	X	DEP. PTO. MONTE			

LA NUESTRA CONCURSO N° 611

L	LOCALES	E	VISITAS	V	2	3
	UNION ESPAÑOLA	X	COBRELOA	27	2	
	DEP. IQUIQUE	X	NAVAL	28	2	
	SAN LUIS	X	UNIV. CATOLICA	29		
	UNIV. DE CHILE	X	DEP. CONCEPCION	30		
	FERNANDEZ VIAL	X	COLO COLO	31	2	
	PALESTINO	X	RANGERS	32		
	HUACHIPATO	X	EVERTON	33		
	COBRESAL	X	LOTA SCHWAGER	34		
	O'HIGGINS	X	DEP. TEMUCO	35		
	NUBLENSE	X	CURICO UNIDO	36		
	DEP. OVALLE	X	DEP. LA SERENA	37	2	
	COQUIMBO UNIDO	X	ANTOFAGASTA	38		
	AUDAX ITALIANO	X	UNION LA CALERA	39		



CAMILO PINO, mediocampista de Cobresal, suspendido por 2 fechas por el Tribunal de Penalidades.



Jorge Carrasco, el zaguero aurinegro, en la lucha aérea con Ricardo Dabrowski, el gigante albo. La escena pertenece al debut del argentino cuando cayeron 1-4.

Grand Prix de Tennis

Pablo Arraya y astros de Perú juegan en Viña del Mar

Pablo Arraya, actual N° 1 del tenis de Perú y todos los integrantes del equipo de Copa Davis se inscribieron para participar en el Torneo Grand Prix de Viña del Mar en las canchas del Club de Tenis Unión en Viña del Mar entre los días 18 al 24 de enero próximo. La información la dio LA NACION de parte de Miguel Lobos, coordinador general del evento.

Los primeros contactos y entrenamientos se recibirán en los próximos días la lista internacional de jugadores participantes en el tradicional Grand Prix de Viña del Mar, pueden jugar que el tenis de Perú y la ciudad de su equipo de Copa Davis que debe de jugar con el mismo escenario la ciudad de la Zona Americana, ya está inscrito Pablo Arraya, Jaime Izaga, Di Laura y Alejandro Vique. También solicitan inscripción Iván Kley y Roberto Roese, de Brasil, Lawrence de Estados Unidos. "Están inscritos todos los seleccionados de Copa Davis con Pedro Rebolledo, Gildemeister, Gerardo

Vacarezza, Juan Pablo Queirolo, Sergio Cortés y Rodrigo Uruza. También lo hicieron Ricardo Acuña y Robinson Ureta que está llegando hoy desde Sudáfrica".

En lo final Miguel Lobos manifestó: "Muchos de los tenistas nacionales deberán de entrar a jugar clasificación, ya que el torneo es en base a puntuaje de ATP. La organización, y por acuerdos establecidos, integró al cuadro como Wild-Card a Sergio Cortés y Gonzalo Fernández, los primeros en el ranking del Torneo Master Vice-roy".

Es importante acotar que el Grand Prix de Viña del Mar cumplirá su octava versión y los ganadores anteriores han sido los siguientes jugadores: 1981 Victor Pecci; 1982 Pedro Rebolledo; 1983 Victor Pecci; 1984 Alvaro Fillol; 1985 Hans Gildemeister; 1986 Hans Gildemeister; 1987 Peter Noraing.

ELIMINADOS.— Dos nuevas eliminaciones de representantes juveniles de Chile, se produjeron al cumplirse la segunda ronda del Torneo Copa Casablanca, que se está disputando en Ciudad de México. Miguel Heinzpeter perdió ante Oliver Fuch de Australia por 2-6,

6-4 y 6-3, al tanto que José Cabrera cayó ante Mitchel Rubinstein de Canadá por 6-3 y 6-2. En el torneo están participando jugadores de 24 países y finalizará el 3 de enero próximo.

NUEVA ZELANDA.— Andrei Chesnokov de Unión Soviética dio la gran sorpresa al eliminar del Torneo de Tenis de Nueva Zelanda sobre piso de césped a Brod Dyke de Australia por 5-7, 6-2 y 6-4. Otros resultados fueron: Tim Wilkinson (EE.UU.) a Stephen Shaw por 7-5 y 6-3; Bruce Derlin (N. Zel.) a Marty Davis (EE.UU.) 6-4, 3-6 y 9-7.

FINALISTA.— Pablo Arraya de Perú derrotó a la mejor figura de Venezuela Carlos Claverie por 6-4, 6-7 y 7-5 y pasó a finales del Torneo Copa Josef Klement en Caracas. Arraya actual N° 53 del mundo se enfrentará a Nicolás Pereira de Venezuela que ganó a James Schor de EE.UU. por 7-6 y 6-1.

COPA DAVIS.— Leandro Garza, presidente de la Federación Mexicana de Tenis, desmintió que la serie de Copa Davis que jugarán México y Australia vaya a ser suspendida a causa del "pacto de solidaridad económica mexicana".



Pablo Arraya, actual N° 1 del tenis de Perú, será una de las figuras participantes en el torneo de tenis Grand Prix de Viña del Mar.

Síntesis

NATACION.— Campeonatos de Chile en las especialidades de Natación, Polo Acuático, Nado Sincronizado y Saltos Ornamentales, resaltan en la Temporada de Verano "88", a comenzar entre el 2 al 14 de enero en la piscina del Parque Arauco. Otras programaciones: Polo Acuático (Infantiles) 21 al 24 en Stadio Italiano; Polo Acuático (Cadetes) 29 al 31 de enero en Club Playa Ancha de Valparaíso; Polo Acuático (Juveniles) 3 al 6 de marzo en Iquique; Polo Acuático (Todo competidor) 10 al 13 de marzo en Arica; Nado Sincronizado, 22 al 24 de enero en Estadio Santa Rosa de Las Condes; Saltos Ornamentales, 27 al 29 de febrero en Arica.

AUTOMOVILISMO.— Ha comenzado a provocar una polémica, los honores rendidos al piloto Nelson Piquet, al darle su nombre al autódromo de Río de Janeiro, antes conocido como Jacarepaguá. Ahora también se han sumado los "tuercas" de Brasil y el gobernador José Aparecido aprobó una mención, lo que no gustó a los seguidores. De todas formas el actual Campeón Mundial de la Fórmula 1 correrá el 3 de abril próximo en el autódromo que lleva su nombre.

EQUITACION.— Con el Concurso Oficial de la Escuela de Caballería de Quillota programado para los días 8, 9 y 10 de enero, se da inicio en la V Región a la actividad ecuestre de 1988. En la misma fecha y recinto se cumplirá el Campeonato de Chile de Jinetes Juveniles. Otras programaciones son: Concurso Oficial del Valparaíso Paperchase Club, de Viña del Mar, días 14, 15 y 16; Concurso Club Prefectura de Carabineros de Viña del Mar días 21, 22 y 23; Concurso Internacional Centro Ecuestre Maipo de Viña del Mar, selectivo a la Copa del Mundo, días 28, 29 y 30 de enero.

TIRO.— Ricardo Posadas encabeza la directiva, que por un año reemplazará las funciones de la similar que dirigía Jorge Matús. Le acompañarán como vicepresidentes, Alberto Rochette y Luis Medel; secretario, Raúl Abate; tesorero, Darío Poli; directores, Cristián Pabst, Pablo Vergara y Felipe González.

MODIFICACIONES.— La falta de nieve en la parte septentrional de Italia, obligó a la modificación del Calendario de la Copa del Mundo de Esquí. Fue anulado el Descenso Libre en Schladming, fijado para el 31 del presente. Las pruebas mencionadas para enero han sido postergadas y otras trasladadas a las montañas de Alemania.

MEDALLAS.— Fueron dadas a conocer las muestras de las medallas que se entregarán en las Olimpiadas de Seúl y que serán 500 de oro, 550 de plata y 600 de bronce, al margen de otras 19 mil medallas conmemorativas. Las medallas de 60 milímetros de diámetro muestran la imagen de una diosa griega y en el otro costado un pájaro con un laurel en el pico en vuelo.

PROLOGO.— Bajo una torrencial lluvia y sobre 4,5 kilómetros se realizó en Cergy Pontoise, Francia el prólogo del Rally París-Dakar, en la modalidad motos y que ganó Guy Huynen de Bélgica.

colectó record

Car Doussang sembró en el mundo de Ñuñoa

El joven curicano César Doussang, de sólo 16 años, lleva el óvalo de Ñuñoa a una nueva marca nacional en 100 metros persecución en 2'32"62 centésimas, reportaron el sensacional tiempo de 47,176 kilómetros

que no muestra el gesto físico larguilineo de los persecucionistas, es un atleta fuerte, de musculatura y con un alto espíritu de competición. Lo dijo a LA NACION al término de la prueba: "Hace dos meses me uní a mi entrenador Claudio Muñoz, realizando preparación para este éxito. El mejor aliento de su parcería hace 10 días en Talca me cumplió con un buen tiempo, en esa pista que es la adecuada para pruebas a remate esa ocasión don Claudio logró 2'40" y corrí en 17 cent. El quedó muy fe-

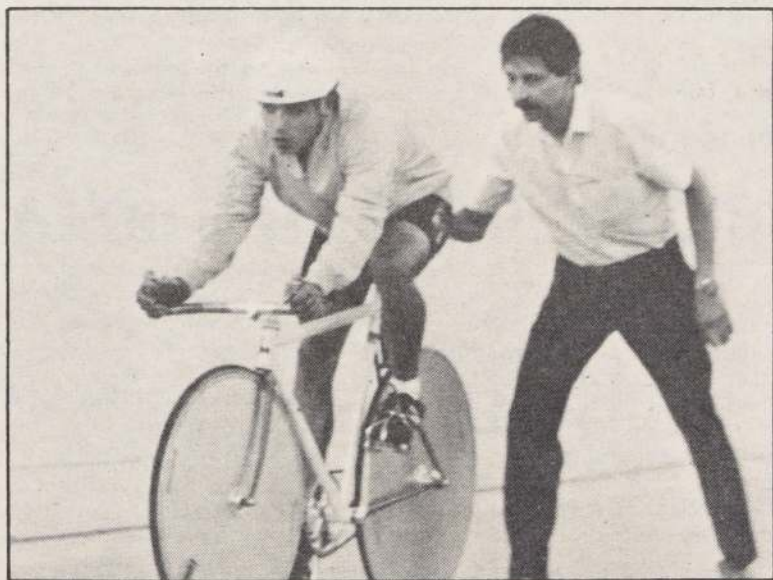

César Doussang y su entrenador Claudio Muñoz, una dupla que comienza a entregar valiosos resultados para nuestro ciclismo.

liz y yo más, ya que analizó lo valioso de esa marca, en consideración a lo que vendría ahora en el Velódromo del Estadio Nacional".

El joven plusmarquista, nos cuenta también de los detalles que se le presentaron en la prueba: "Fue muy rápido el primer kilómetro (1'15"05) y lo sentí al final. Veía cómo se me terminaban las fuerzas y me ba-

jé de la línea negra en varias partes y me tragué varias bolsas. Perdi lo que se llama ritmo, posición y debí recurrir a algunos tirones. Felizmente todo salió bien, porque físicamente estaba muy bien. Esta tremenda prueba la iré conociendo. Me gusta, no le temo. Espero llegar a ser un digno sucesor del extraordinario Fernando Vera..."



KYO-KAI



DESPACHOS PROVINCIAS
MONEDA 772, LOCAL 312-A
FONO: 339895 SANTIAGO

Distribuidores líderes en implementos y confecciones para prácticas de ARTES MARCIALES

ESPECIAL ATENCION

- Colegios
- Instituciones • Gimnasios

Visitenos y vea muestras en sala de ventas

Se corre esta noche en Sao Paulo, Brasil

Ecuatoriano Rolando Vera favorito en San Silvestre

SAO PAULO, Brasil. (UPI).— El ecuatoriano Rolando Vera, señalado como principal favorito para vencer en la carrera de fin de año de San Silvestre, que comienza mañana, tendrá que superar a fuertes adversarios para lograr su segunda victoria consecutiva en la tradicional prueba, señalaron hoy especialistas.

Además de Vera, son considerados candidatos a cruzar la meta en primer lugar el brasileño José Joro da Silva, vencedor en 1980 y 1985, el marroquí Mustafá Nechadi, el italiano David Bergamini y el sueco Janny Danielson, entre otros.

"El hecho de ser el principal favorito dificulta un poco las cosas todas porque todas las atenciones están concentradas en mí", dijo Vera, de 22 años, quien el año pasado recorrió los 12,6 kilómetros de la carrera en 36 minutos y 45 segundos.

Cerca de 8.000 atletas procedentes de más de 20 países disputarán la prueba, que se iniciará a las 23:05 local y como en los años anteriores su término

será pocos minutos antes de la llegada del año nuevo.

El recorrido empezará en la amplia avenida paulista y 50 metros más adelante los atletas entran en otra avenida para iniciar un descenso de dos kilómetros en dirección al centro viejo de la ciudad, en el que atraviesan poco más de siete kilómetros de recorridos planos, subidas y bajadas.

En seguida, empieza el decisivo ascenso de 1,5 kilómetros por la avenida Consolacao, que normalmente centenaes de atletas no logran concluir.

(N de la R.) Con relación a la participación de Chile, se encuentran en Sao Paulo, los atletas internacionales Alejandro Silva de Thomas Bata de Peñaflo y Jorge Rojas del Atlético Santiago, junto al juvenil Eduardo Carrasco y Genoveva Caro, ambos de Osorno asistidos por su entrenador José Bellagamba. Tanto Silva como Rojas tienen la experiencia de años anteriores, en que han logrado clasificarse entre los 50 primeros.

Panameño Durán pelea en febrero

"Mano de Piedra" al ring

PANAMA, 30 (ANSA).— El ex triple campeón mundial de boxeo Roberto "Mano de Piedra" Durán, de Panamá, peleará el próximo 5 de febrero en Atlantic City ante el norteamericano Ricky Stachausse, informó hoy un allegado al máximo ídolo deportivo panameño. Durán, de 36 años de edad, se encuentra en Miami, en donde entrena para su próximo compromiso.

En 1987, Durán, quien busca una cuarta corona mundial, venció al puertorriqueño Victor Caludio y al paraguayo Juan Carlos Jiménez para ingresar en las clasificaciones mundiales, en la división mediana. Durán fue monarca en los pesos

ligeros, welter y junior mediano.

GENOVA, 30 (ANSA).— El combate por el título mundial de peso super-alter (versión WBC), entre el campeón, el italiano Gianfranco Rosi, y el retador estadounidense Duane Thomas, fue presentado hoy en Génova por los organizadores, en la misma función boxística se enfrentarán el mexicano Guadalupe Aquino y el norteamericano Donald Curry, en un encuentro válido como semifinales del campeonato del mundo WBC de la misma categoría.

En efecto, Gianfranco Rosi que conquistó el título precisamente ante Aquino en octubre aceptó defender voluntariamente su corona ante Thomas.



CONCHALI, CAMPEON DE FUTBOL.— La mencionada representación del norte de Santiago se clasificó vencedora del certamen intermunicipal de la Región Metropolitana que patrocinó la Intendencia Metropolitana. El elenco de Conchalí venció con su primera serie y fue vice-campeón en la Segunda División. En la competencia intervinieron 18 conjuntos provenientes de la amplia región, cuadros todos ellos integrados por funcionarios municipales con altos valores de solvencia en el concierto amateurs y de posibilidades para el sector profesional. En la final Conchalí en dramático partido derrotó a San Bernardo 1x0. El alcalde de Conchalí Fernando Álvarez Gálvez fue factor de gran ayuda para que el conjunto consiguiera tan importante triunfo, así mismo el aporte de Jaime Ugarte, director de la Municipalidad, Neftalí Pastén secretario municipal Alfonso Cerda, presidente del C.L.D. y de Samuel Hidalgo, alto funcionario municipal. En la foto el plantel superior con sus trofeos. Al costado izquierdo el coach el recordado "Toscano" Vásquez.

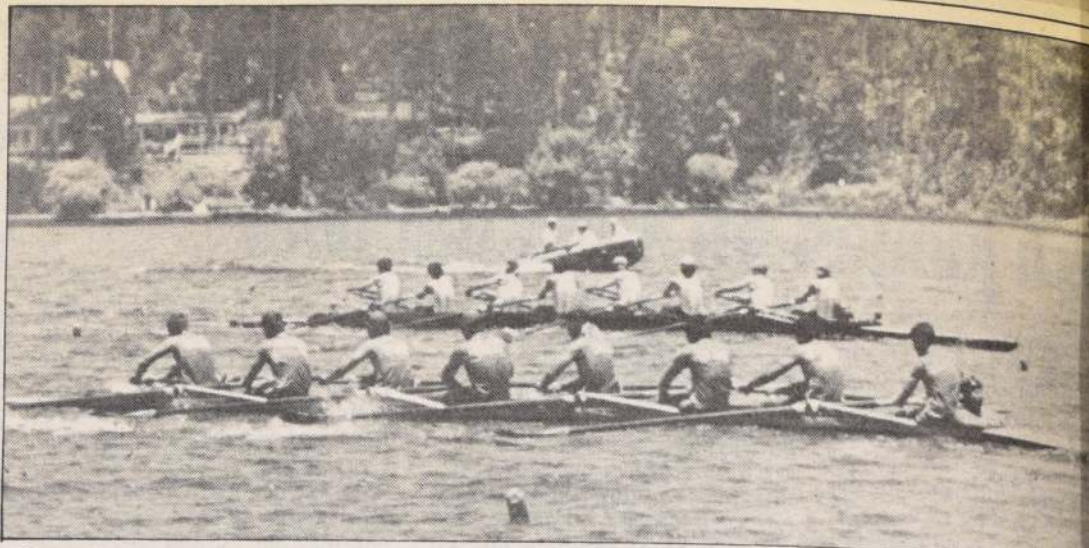

Por primera vez en el remo nacional, los botes olímpicos de ocho con timonel, disputarán una maratón sobre 20 kilómetros en el Lago Villarica.

Botes de ocho con timonel disputarán prueba sobre 20 km.

Boga histórica en el Villarica

VALDIVIA (Adolfo Pineda Armstrong, corresponsal).— Con la invitación a los clubes participantes se inició la preparación de la gran regata maratón internacional que se correrá en el Lago Villarica a Pucón, sobre una distancia de 22 kilómetros, entre el 4 y el 7 de febrero de 1988, y que se corre por primera vez en Chile.

Jorge Boehmwald, director secretario y Adolfo Latorre S. gerente general de la Sociedad Turística La Península Pucón S.A.

Especialmente han sido invitados a participar por el comité organizador: Club Mendoza de Regatas de Argentina; Club de Regatas Flamengo de Brasil; Miami Rowing Club de Estados Unidos de Norteamérica; Club de Regatas Lima de Perú y Club de Regatas Mercedes de Uruguay. Además, han sido invitadas las asociaciones de remo de Valparaíso, Concepción y Valdivia.

La información la entregó a la nación, José Méndez Roa, presidente de la Asociación Regional Austral de Remo, en esta ciudad fluvial.

"El sábado 6 de febrero, se disputará la gran regata maratón internacional Lago Villarica, de 22 kilómetros de distancia, sólo para botes 8 olímpicos. Y el domingo 7, se correrán regatas correspondientes a botes cuatro con, doble single y 8 olímpico, todas sobre 750 metros, porque no da la pista de la península".

Las tripulaciones valdivianas iniciaron su periodo preparatorio pasadas las festividades de fin de año, con miras a su participación en la regata-maratón internacional de Villarica, según el dirigente de la ciudad los ríos.

Los premios para los ganadores de la prueba serán un trofeo donado por el comandante en jefe de la Armada, Almirante José Toribio Merino, y medallas de oro y plata para los primeros y segundos lugares.

Organizador del importante evento náutico que congregará en una de las zonas de mayor atracción turística del sur de Chile, a las mejores selecciones de bogadores del continente, es club de regatas "La Península" de Pucón. El comité que preside Mario Correa, está integrado por Julián Larraín E.; Jorge Geldres; capitán de fragata, Alejandro Armstrong, presidente del Nauticom Nacional;

Etapas cronometradas individuales y por equipos. 65 sprints puntuables

Innovaciones en Vuelta a España

MADRID, (EFE).— La 43 edición de la Vuelta Ciclista a España, prueba por etapas prestigiosa del mundo, comenzará el 25 de abril a más de 2.000 kilómetros de la península ibérica, en el archipiélago español de Canarias, concretamente en Santa Cruz de Tenerife, con una contra reloj por parejas.

La próxima vuelta, presentada a los medios informativos y cuya categoría supera ya al giro italiano, puede verse deslucida un ápice por la posible ausencia del irlandés Stephen Roche, ganador del último Tour.

La vuelta, que se iniciará con la señalada contra reloj por parejas, de 20 kilómetros, se disputará sobre un recorrido global de 3.433 kilómetros, divididos en 21 etapas y concluirá, como es tradicional, en el Paseo de la Castellana madrileño.

La forma de designar a los representantes de cada escuadra para la contra reloj en dúo todavía no está definida, porque, según Alberto Gadea, director técnico de la vuelta, esto habrá que decidirlo con los directores deportivos de cada equipo.

Se espera para la ronda española la comparecencia de 18 ó 20 escuadras, que, además de la novedad del lugar y forma de salida, habrán de afrontar otras como la contra reloj por equipos en la tercera etapa —modalidad

que no se disputaba en esta prueba desde 1974— y la cronoescala al Naranco de Bulnes, en Asturias.

Frente a las innovaciones, se mantienen las bonificaciones con un total de 15 minutos en las 68 líneas puntuables —metas volantes y sprints especiales—, mientras que la ausencia más notable es la no subida a los lagos de Covadonga, también en Asturias.

El recorrido es interesante. Hay oportunidades para todos como es lógico en una prueba

tan larga, pero al igual que en otras ocasiones los puntos claves estarán en los 94 kilómetros cronometrados, la cronoescala da al Naranco y tres finales de alto —Brannillin, Valdezcaray Cerler—.

Las pruebas cronometradas de Tenerife y Las Palmas servirán para sancionar a los que acudan sin estar aún en plena forma física, y las etapas de montaña de Asturias y Santander darán oportunidad a los que pinchen en la lucha contra el reloj.



RENGO (Raúl Retamales, enviado especial) Una increíble euforia se desató al término del partido entre Deportes Colchagua que se impuso a Juvenil Ferro por 4 goles a 1, en la final del Campeonato Oficial de Tercera División de la ANFA, victoria que le permitió automáticamente subir a la Segunda División del Fútbol Profesional. La hinchada como lo muestra la foto invadió el campo en el Estadio Municipal de Rengo y se sumó junto al plantel de Colchagua en la clásica vuelta olímpica de los campeones.



ENTARIO EN EL ZOOLOGICO.— "Karlchen", una tór-
de 80 años de edad, es pesada durante el inventario anual
del zoológico de Hagenbeck de Hamburgo, Alemania
La tortuga, que es una de las especies regalonas del
y funcionarios del zoo, pesó 270 kilogramos. (Reuter).

comunicado a la URSS

gagan pide normalizar situación de Berlín

PARÍS, 30 (UPI).— A peti-
del Presidente Ronald Re-
Francia, Gran Bretaña y
os Unidos —las tres na-
de ocupación en Berlín
ntal— enviaron un comu-
a la Unión Soviética con
de adoptar medidas que
a normalizar la vida en

Berlín, antigua capital alema-
na.

El ministro de Relaciones Ex-
teriores de Alemania Federal,
Reinhard Bettzuege señaló que
el embajador francés en Moscú
entregó la proposición a un
diplomático soviético.

También de formar la segunda fuerza militar de América latina

Acusan a sandinistas de frenar proceso de paz en América Central

MIAMI, Estados Unidos 30
(UPI).— El directorio de la re-
sistencia nicaragüense sostuvo
hoy que el gobierno de Nicara-
gua trata de frenar el proceso
de paz en América Central,
mientras construye la que será
la segunda maquinaria militar
de América latina.

El directorio de la RN afirmó
que Nicaragua tiene munici-
ones suficientes para entregar
100 balas a cada hombre, mujer
y niño en el país. (Nicaragua
tiene 3,4 millones de habitan-
tes).

En una conferencia de pre-
sa, los contras dijeron también
que están dispuestos a hablar
de paz con el gobierno de Mana-
gua.

"El directorio desea mante-
ner una nueva reunión para que
se lleve a cabo la negociación de
una cesación del fuego", dijo el
dirigente rebelde Adolfo Cale-
ro, quien describió el contenido
de un mensaje enviado al carde-
nal Miguel Obando y Bravo,
mediador en las conversa-
ciones.

El diario oficial Barricada di-
jo que el Presidente Daniel Or-
tega se reuniría hoy con Obando
y Bravo para discutir
nuevas propuestas para la pró-
xima ronda de conversaciones.

Los jefes rebeldes desecharon
la oferta de Ortega para que
ambas partes se reúnan en Béli-
ce o Panamá. Los rebeldes in-
sisten en que las conversa-
ciones se lleven a cabo en Mana-
gua o en otra parte de América
Central, y que sean un en-
cuentro entre representantes de
los rebeldes y del gobierno.

Ortega ha dicho que las con-

versaciones en uno de los cinco
países que firmaron el Acuerdo
de Paz de Guatemala violaría el
contenido del plan, pero los re-
beldes le acusaron de obstaculi-
zar el proceso.

Hasta ahora las conversa-
ciones han sido indirectas, con
Obando y Bravo como interme-
diario, y por Managua ha ac-
tuado una "delegación técnica"
integrada por dos estadounid-
enses y un alemán.

Los dirigentes rebeldes tam-
bién expresaron su frustración
porque no pueden reunirse per-
sonalmente con Obando y Bra-
vo en tanto el cardenal puede

reunirse con Ortega "Cada vez
que Ortega quiera".

El estancamiento sobre la se-
de de la nueva ronda de con-
versaciones planteó dudas sobre el
futuro de las discusiones que se
realizan en el marco del acuerdo
regional firmado en agosto por
cinco presidentes centroameri-
canos.

Los cinco mandatarios revi-
sarán la marcha del plan el 15
de enero en Guatemala. Los je-
fes rebeldes pidieron otra ronda
de negociaciones antes de esa
cumbre. La primera ronda se re-
alizó el 4 de diciembre en Santo
Domingo, pero las partes no
lograron acuerdos.

Se suicidó implicado en atentado al Papa

ANKARA, 30 (ANSA) Sa-
met Aslan, un joven turco acu-
sado de estar implicado en el
atentado del 13 de mayo de
1981 contra Juan Pablo II, se
suicidó hoy en la cárcel militar
de Agri, en Turquía oriental. Lo
anunció la agencia de prensa
turca "Anatolia".

Aslan, que pertenecía a la or-
ganización de los "Lobos Gri-
ses"—el ala juvenil de un gru-
po de extrema derecha que ac-
tuaba en Turquía antes del gol-
pe militar de 1980— se suicidó
ahorcándose con un cubrecama
en la lavandería de la prisión,
donde estaba preso por haber
sido reconocido culpable del

asesinato de tres hombres, en
1978.

Aslan fue arrestado el 14 de
mayo de 1985 mientras viajaba
en un tren de Alemania a Ho-
landa, donde el Papa estaba ter-
minando su visita a los Países
Bajos. El hombre tenía docu-
mentos falsos y una pistola
"Browning calibre 9", que se
descubrió algunos días des-
pués, pertenecía a la partida de
cuatro pistolas compradas por
el terrorista turco Ali Agca, po-
co antes del atentado al Papa.
Además tres de las balas con
que estaba cargada el arma
eran de la misma partida de las
usadas por Agca para disparar
contra el Pontífice.

TARIFAS DE SUMINISTRO ELECTRICO

De conformidad con lo dispuesto en el artículo 114 del DFL N° 1 de 1982 del Mi-
nisterio de Minería y en el Decreto N° 272 de 1984 del Ministerio de Economía, Fomen-
to y Construcción, la Empresa Eléctrica Puente Alto Limitada, informa que a contar
del 1° de Enero de 1988 inclusive, cobrará a sus clientes, las tarifas cuyos va-
lores continuación se indican:

	Precios c/IVA
Grupos A.1.	
Fijo mensual	303,31
por energía, por KWh.	18,66
por energía adicional de invierno, por KWh.	38,62
Grupos A.2.	
Fijo mensual	303,31
por energía, por KWh.	9,588
por potencia	
parcialmente presentes en punta, por KW.	1.632,73
totalmente presentes en punta, por KW.	2.539,80
Grupos A.3.	
Fijo mensual	482,76
por energía, por KWh.	9,588
por potencia	
parcialmente presentes en punta, por KW.	1.632,73
totalmente presentes en punta, por KW.	2.539,80
Grupos A.4.2. y A.4.3.	
Fijo mensual	707,06
por energía, por KWh.	9,588
por potencia base, por KW.	533,70
por demanda máxima de potencia,	
por punta de invierno, por KW.	2.006,10
Grupos A.2.	
Fijo mensual	303,31
por energía, por KWh.	8,405
por potencia	
parcialmente presentes en punta, por KW.	933,29
totalmente presentes en punta, por KW.	1.399,94
Grupos A.3.	
Fijo mensual	482,76
por energía, por KWh.	8,405
por potencia	
parcialmente presente en punta, por KW.	933,29
totalmente presentes en punta, por KW.	1.399,94
Grupos A.4.2. y A.4.3.	
Fijo mensual	707,06
por energía, por KWh.	8,405
por potencia base, por KW.	217,79
por demanda máxima de potencia	
por punta de invierno, por KW.	1.182,15

De acuerdo a lo dispuesto en el ORD. 1093 del 14 de Mayo de 1986 del Sr. Direc-
tor General de Industria y Comercio, estos precios incluyen el Impuesto al Valor Agra-
vado.

EMPRESA ELECTRICA PUENTE ALTO LIMITADA

Colección Primavera Verano 1987



CALZADOS

verónica

VERONICA DESEA A UD. Y FAMILIA UNA MUY HERMOSA
NAVIDAD Y UN PROSPERO AÑO 1988
AGRADECEMOS CORDIALMENTE SU PREFERENCIA

FABRICA: Departamental 977 SANTIAGO Huérfanos 950 (abierto sábado y domingo hasta las 20 hrs)

23 víctimas palestinas en disturbios

Israelíes aumentan presencia militar en territorios ocupados

ABU GHOSH, ISRAEL, 30 (UPI).— El Ejército israelí envió refuerzos a los territorios ocupados para atajar nuevos brotes de violencia, al tiempo que el primer ministro, Yitzhak Shamir, realizó una visita conciliatoria a un pueblo árabe situado cerca de Jerusalén.

El viaje que Shamir efectuó ayer a la localidad de Abu Ghosh se produjo ocho días después de que la mayoría de los 650.000 árabes-israelíes del país se sumaran a una huelga general en protesta por la muerte de decenas de palestinos en manifestaciones realizadas en la margen occidental y la franja de Gaza, arrebatadas a Jordania y a Egipto, respectivamente, en la guerra de los seis días de 1967.

Según cifras del Ejército, por lo menos 21 palestinos murieron baleados a manos de soldados israelíes en las manifestaciones, que empezaron el 9 de

diciembre y durarán dos semanas, pero los hospitales y otras fuentes dijeron que el saldo mortal era de 24.

A fin de impedir un recrudecimiento de violencia, el Ejército casi duplicó su presencia en la margen occidental y triplicó sus fuerzas en Gaza en previsión de manifestaciones que podrían efectuarse el viernes —el día del Fatah— que conmemora la fundación de la Organización para la Liberación de Palestina (OLP), dijeron fuentes oficiales.

La OLP fue fundada en 1964, pero llegó a ser una organización de importancia después de la guerra de los seis días de 1967.

Asimismo, el Ejército prosiguió ayer los juicios apresurados de los jóvenes palestinos acusados de participar en los disturbios registrados en los territorios ocupados. Unos 900 sospechosos palestinos fueron detenidos y los jueces militares

han acelerado la realización de los procesos para evitar otros brotes de violencia y facilitar posibles deportaciones.

SORPRESA DE PERES

JERUSALEN, 30 (DPA).— El Ministro israelí del Exterior, Shimon Peres, manifestó hoy su "sorpresa" por la "excitación" en el mundo entero debido a presuntos planes para expulsar a palestinos de territorios ocupados.

En un entrevista concedida a la televisión israelí, Peres dijo que "hasta el momento no se adoptó decisión alguna al respecto, pero que podría ser que Israel recurra a tal medida en algunos casos".

Medios de prensa israelíes y extranjeros informaron días pasados que Israel planeaba expulsar a palestinos que organizaron protestas anti-israelíes en los territorios ocupados.

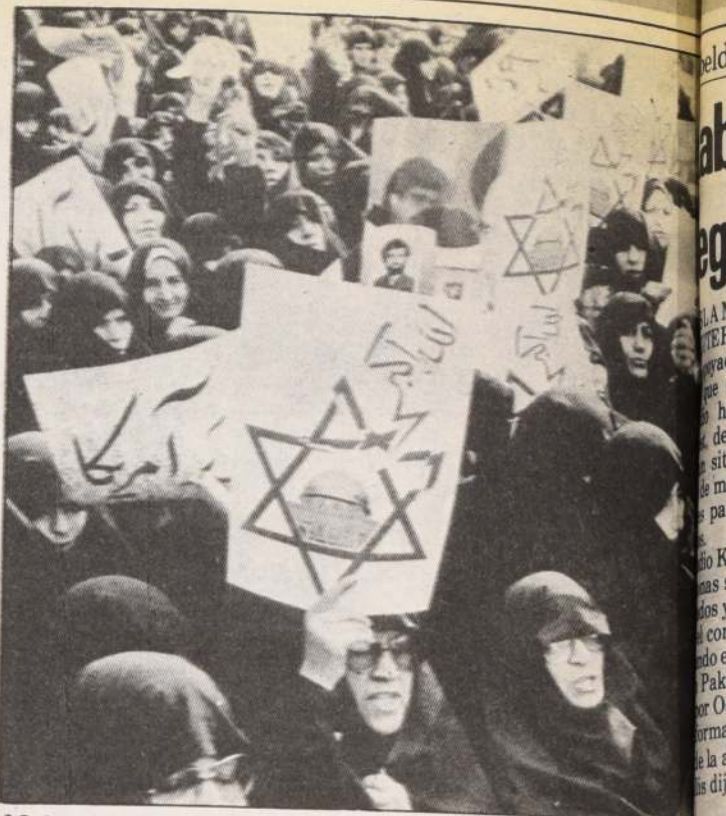

Mujeres iraníes con carteles antiisraelitas que muestran Estrella de David despedazada, efectúan una marcha por las calles de Teherán, en protesta por los últimos acontecimientos en la franja de Gaza. (Reuters).

EE.UU. expulsa a diplomáticos chinos acusados de espionaje

WASHINGTON, 30 (ANSA).— El viceagregado militar y otro diplomático chino acreditados en Washington fueron expulsados de los Estados Unidos por espionaje, según lo confirmó hoy el Departamento de Estado norteamericano, ante versiones que habían publicado hoy el Washington Times.

Según un vocero del Departamento de Estado, los dos diplomáticos chinos ya dejaron el país: recibieron la orden de expulsión hace ocho días, a causa de "actividades incompatibles con sus status diplomáticos" (fórmula de rigor para indicar espionaje).

Según el Washington Times, el viceagregado militar chino fue detenido hace nueve días por agentes del FBI en un restaurante mongol de la pequeña Chinatown de Washington: estaba en una mesa con un "doble agente", quien fingía que trabajaba para él, pero que en reali-

dad colabora con los servicios secretos norteamericanos.

En complicidad con otro diplomático expulsado, el viceagregado militar se habría dado al doble agente para obtener no precisados documentos secretos en poder de la "National Security Agency", la agencia norteamericana especializada en espionaje electrónico.

En Perú

Nuevo impuesto para personas con riquezas

LIMA 30 (ANSA).— Un impuesto al patrimonio neto anual que gravará a las personas de gran riqueza comenzará a regir desde el próximo año, según anunció el ministro de Economía y Finanzas, Gustavo Saberein Chevalier.

Este impuesto es una de las medidas que el gobierno ha decidido aplicar progresivamente, con el objeto de reducir el déficit fiscal, manteniendo el ritmo de crecimiento del PIB incentivando las exportaciones no tradicionales y desalentando las importaciones.

Al referirse al nuevo impuesto, el titular de economía y finanzas indicó que ha sido estructurado para que no afecte a las personas con pequeños o medianos patrimonios, que constituyen la mayoría del país.

Gravará a las personas que tengan una riqueza superior a las cien unidades impositivas tributarias, unos diez millones de intis (algo más de 158 millones de dólares).

Saberbein Chevalier indicó, asimismo, que con la aplicación de este nuevo impuesto el Estado logrará obtener un monto equivalente al 0,5 por ciento del producto bruto interno.

Ocho cartas explosivas recibe Jerusalén provenientes de Turquía

JERUSALEN, 30 (AP).— Por lo menos ocho cartas explosivas procedentes de Turquía fueron enviadas por correo a direcciones en Israel y a un asentamiento colono en la margen occidental ocupada, y dos per-

sonas resultaron lesionadas al estallar uno de los artefactos, dijo la policía.

Los demás explosivos fueron desactivados sin que provocaran víctimas, indicó una declaración policial.

"La lógica dice que se trata de terrorismo palestino", expresó un alto jefe de la policía, que requirió no ser identificado. Las cartas fueron recibidas dos semanas después de producirse violentos disturbios protagonizados por palestinos en la margen occidental y la Franja de Gaza, en que las acciones de soldados para dominar a los revoltosos dejaron 22 árabes muertos.

Un vocero policial, Adi Gonen, dijo que se cree que otras cartas explosivas adicionales han sido despachadas por correo, por lo que las radiodifusoras israelíes advirtieron a la población sobre ese peligro.

Radio Israel dijo que, según la policía, se hallaron 10 cartas explosivas y que todas contenían varias "decenas de gramos de polvo explosivo".



A MODA ES CUERO

Colección Cueros Jaime Saglie a su distinguida clientela desea dicha y prosperidad en esta Navidad 1987 y Nuevo Año 1988



FABRICA Y SALA DE VENTAS MIGUEL LEÓN PRADO 157

MUNICIPALIDAD DE COIHAIQUE

XI REGION AYSÉN DEL GENERAL CARLOS IBAÑEZ DEL CAMPO

LLAMADO A LICITACION PUBLICA

La Ilustre Municipalidad de Coihaique llama a licitación pública para la adquisición de una camioneta doble cabina y doble tracción petrolera y dos camionetas doble cabina tracción simple.

Los interesados deberán presentar para garantizar la seriedad de su oferta una boleta de garantía equivalente al 1% del valor ofrecido.

Se deberá colocar el valor puesto en Coihaique y puesto en Santiago. Las ofertas deberán ser presentadas en sobre cerrado, en la Oficina de Partes de la Municipalidad conteniendo además la boleta de garantía indicada.

El plazo de recepción de las ofertas será el 6 de enero 1988, hasta las 17.00 Hrs. y la adjudicación será el día 8 de enero de 1988.

CAMILO IGNACIO HENRIQUEZ VIO
ALCALDE

Resultados del Club Hípico

1ª Carrera.— 1.200 metros.— Índice: 9 al 1.—

1º (14) PRAY, 49 por Parbury y Dulzura, del Stud "Purito", jinete José Pailamilla	Bol.	Pag.
2º (2) Cyclone, 55 N. Vargas	2450	9,60
3º (3) Real Amistad, 55 O. Escobar	6201	3,70
4º (7) Torrentero, 52 R. Miranda	5546	4,10
5º (1) Sanseverino, 56 J. Pérez	2235	10,50
6º (13) Enrisha, 49 J. Romero	3300	7,10
7º (4) Seventh King, 55 Juan Soto	627	37,50
8º (10) Náutico, 52 L. Toro	1426	16,50
9º (12) Tabacalero, 53 Jge. Mora	4459	5,20
10º (8) Fuga Gris, 53 V. Moya	1880	12,50
11º (6) Cuzcuz, 53 Jge. Vergara	Corral-Torrentero	
12º (15) Más Que Buena, 49 H. Alvarez	1147	20,50
13º (11) Rey Puma, 53 H. Plaza	1224	19,20
14º (5) Convincente, 53 J. Verdugo	1675	14,00
Total 33.619		

Ganada por 1/2 cpo; el 3º a pzo; el 4º a 2 1/2; el 5º a 1; el 6º a 1 1/4.— Tiempo: 1.11 2/5.— Prep. Alejandro Valdés.— No corrió: (9) Grande con Chico.— Div. \$ 17,40; \$ 4,30; \$ 3,60 y \$ 1,80.— Nota: Esta carrera fue ganada por (2) Cyclone, siendo distanciado al 2º lugar por la Junta de Comisarios.— "Quinela": Combinación 2-14 con 49 vales Div. \$ 13.120 c/v.— "Trifecta": Combinación 14-2-3 y 14-2-9 con 5 vales Div. \$ 154.070 c/v.—

2ª Carrera.— 1.600 metros.— Índice: 37 al 33.—

1º (4) NASKRA, 51 por Naspur y Lloica, del Stud "Deka", jinete Roberto Pérez	Bol.	Pag.
2º (3) Llaverizo, 53 A. Tapia	1823	\$ 1,50
3º (2) Capeletti, 55 P. Santos	940	2,80
Total 3.886		

Ganada por 3/4 cpo; y el 3º a 3/4 cpo.— Tiempo: 1.35 4/5.— Prep. Alfredo Bagú.— No corrió: (1) Timotin.— Div. \$ 1,50.— "Exacta": Combinación 1-3 y 4-3 con 92 vales Div. \$ 530 c/v.— "Trifecta": Combinaciones 1-3-2 y 4-3-2 con 475 vales Div. \$ 340 c/v.—

3ª Carrera.— 1.200 metros.— Condicional.— Para machos y hembras de 4 años.—

1º (1) AGUANTAO, 56 por Mr. Long y Damasita, del Stud "Carampangue", jinete Claudio Paredes	Bol.	Pag.
2º (6) Radical, 53 C. Maldonado	4043	\$ 2,20
3º (2) Damasco Imperial, 60 J. Pérez	2795	3,10
4º (3) Chicago Never, 53 L. A. Toro	2011	4,40
5º (7) Sylvester, 53 J. Eguren	1618	5,40
6º (4) Golden Street, 48 J. Orellana	2188	4,00
corral-Chicago Never		
Total 12.655		

Ganada por 6 1/2 cpos; el 3º a 3/4; el 5º a 2 3/4 y el 6º a 3 1/2.— Tiempo: 1.09 4/5.— Prep. Delfin Bernal. No corrieron: (5) Makita Men y (8) Santelmo.— Div. \$ 2,20; \$ 1,50 y \$ 1,70.— "Quinela": Combinaciones 1-6-2, 5-6-2 y 8-6-2 con 214 vales Div. \$ 1.490 c/v.— Nota: En esta carrera llegó en 3º lugar el (3) Chicago Never, siendo distanciado al 4º lugar por la Junta de Comisarios.— Triple 1er lugar: 207 vales \$ 5.260.— 2º lugar: 104 vales \$ 2.670.—

4ª Carrera.— 3.000 metros. Clásico. Premio: LA COPA.

1º (2) TRIBUNAL 59, por Semenenko y Tienza, del Stud "Pamar", jinete Pedro Santos	Bol.	Pag.
2º (3) Fiador 59 P. Cerón	1960	1,90
3º (1) Pontius Pilate 61 G. Barrera	2182	1,70
Total: 5.320		

Ganada por 1 cpo; y el 3º lejos. Tiempo: 3.07. Prep. Samuel Fuentes P. Corrieron todos. Div. \$ 1,90. "Trifecta": Combinación 2-3-1 con 1.540 vales. Div. \$ 200 c/v. Pollón de Oro, Grupo N° 2.

5ª Carrera.— 1.100 metros. CONDICIONAL. Para potrancas de 3 años no ganadoras.

1º (13) PATIENT 53, por Pánfilo Ganso y Tienta, del Stud "J.R.", jinete Carlos Delgado	Bol.	Pag.
2º (1) Abby Road 59 J. Mena	4365	4,00
3º (10) Hoyalina 53 R. Chamorro	969	18,20
4º (7) Chapeteada 53 G. Barrera	7867	2,20
5º (17) Straight Sister 53 S. Suárez	3059	5,70
6º (11) Landrea 49 R. Arrué	301	58,60
7º (3) Arcana 53 S. Vázquez	1137	15,50
8º (15) Sifides 53 J. Muñoz	3357	5,20
9º (4) Doña 53 J. Barraza	349	50,60
10º (12) Pareina 49 A. Miranda	corral-ARCANA	
11º (6) Cretona 49 J. Eguren	104	169,80
12º (5) Capicúa 53 J. Verdugo	759	23,20
13º (9) Happy Lora 49 Juan Soto	1628	10,80
14º (8) Dominical 51 H. Plaza	371	47,60
15º (16) Straight Freccia 51 I. Manríquez	457	38,60
16º (14) Pistoya 53 M. Vergara	451	39,10
Total: 25.234		

Ganada 1/2 cpo; el 3º a cbza; el 4º a 1 1/4; el 5º a 2 y el 6º a 1/2 pzo. Tiempo: 0.58 3/5. Prep. Alejandro Martínez. No corrieron: (2) Anita Cristina y (18) Super Jalona. Div. \$ 4,00; 1,70; 2,20 y 1,20. "Quinela": Combinación 1-13 con 135 vales Div. \$ 2.640 c/v. "TRIFECTA": Combinaciones 13-1-2, 13-1-10 y 13-1-18 con 64 vales. Div. \$ 9.490 c/v. Pollón de Oro, Grupo N° 3.

6ª Carrera.— 2.000 metros. Índice: 31 al 24.

1º (2) MELINDRE 53, por Quick Decision y Minerva, del Stud "Los Galenos", jinete Sergio Vázquez	Bol.	Pag.
2º (1) Cañón Gris 55 G. Barrera	2885	3,90
3º (4) Dominicano 52 E. Silva	4468	2,40
4º (5) Monte Bravo 49 R. Chamorro	1010	11,00
5º (6) Buen Muchacho 48 Js. Muñoz	3770	2,90
6º (7) Kadeschka 48 Jge. Vergara	1863	5,90
7º (3) Tauria 53 R. Pérez	811	13,70
Total: 11.34		

Ganada por 1/2 cpo; el 3º a 2 1/2; el 4º a cbza; el 5º a 3 y el 6º a 1/2 pzo. Tiempo: 2.01 2/5. Prep. Alberto López. Corrieron todos. Div. \$ 3,90; 1,70 y 1,50. "Quinela": Combinación 1-2 con 580 vales Div. \$ 470 c/v. "Trifecta": Combinación 2-1-4 con 36 vales. Div. \$ 11.610 c/v. Pollón de Oro, Grupo N° 1.

7ª Carrera.— 1.400 metros.— Índice: 28 al 22.

1º (10) TENENQUE, 50, por El Morgón y Gaceta, del stud "Los Polillos", jinete Christian Rojas	Bol.	\$ Pag.
2º (2) Port Said, 55 J. Barraza	2911	5,80
3º (9) Sancho, 50 L. Toro	3945	4,20
4º (7) Island, 50 R. Chamorro	1170	12,30
5º (6) Iraquí, 50 Js. Muñoz	2466	6,80
6º (3) Classic, 53 H. Berrios	546	30,90
7º (8) Polo Champ, 50 L. Marín	2001	8,40
8º (5) Brogan, 49 M. Aranda	913	18,40
9º (1) Probanza, 56 P. Cerón	1165	14,40
10º (4) Manquigual, 52 R. Pérez	5221	3,20
Total 24.112		

Ganada por pzo; el 3º a 1 1/2; el 4º a 2 1/4; el 5º a 1; el 6º a 1/2 pzo;

Tiempo: 1.23 2/5. Prep. Alfredo Bagú. Corrieron todos. Div. \$ 5,80; \$ 3,20 y \$ 3,00. "Quinela": Combinación 2-10 con 168 vales. Div. \$ 2.260 c/v. "Trifecta": Combinación 10-2-9 con 19 vales Div. \$ 31.250 c/v. Pollón de Oro, Grupo N° 3.

8ª Carrera.— 1.200 metros. Condicional. Para potrillos de 3 años no ganadores.

1º (16) TOLOLO 56, por Litigador e Inamorata, del stud "Haras Dadinco", jinete Luis Muñoz	Bol.	\$ Pag.
2º (10) Mecano, 56 E. Silva	75,26	2,70
3º (9) Maipo Dancer, 56 G. Barrera	1398	14,60
4º (4) Camarlango, 52 J. Eguren	2124	9,60
5º (2) Bice, 56 R. Miranda	4165	4,90
6º (17) Vividor, 56 A. Campos	7328	2,80
7º (15) Remilgo Game, 56 Jge. Vergara	77	266,70
8º (11) Moustache, 56 J. Barraza	636	32,0
9º (12) Nacho, 56 R. Pérez	402	51,10
10º (6) Drake, 53 A. Miranda	2306	8,90
11º (8) Macizo, 56 Js. Muñoz	1192	17,20
12º (3) Blue Dandy, 52 C. Maldonado	211	97,30
13º (7) King Patrick, 54 I. Manríquez	110	186,70
14º (13) Parque Arauco, 56 J. Pérez	363	56,50
15º (5) Chuletero, 52 L. Salinas	1394	14,70
16º (1) Bargello, 52 Omar Rodríguez	95	216,20
Total 29.347		

Ganada por cbza; el 3º a 1 1/2 pzo; el 4º a 1/2 pzo; el 5º a 2 3/4; el 6º a 3; Tiempo: 1.11 1/5. Prep. José Allende. No corrió: (14) Pepe Tomate. Div. \$ 2,70; \$ 1,70; \$ 3,00 y \$ 1,90. "Quinela": Combinaciones 10-14 y 10-16 con 161 vales Div. \$ 2.610 c/v. "Trifecta": Combinaciones 14-10-9 y 16-10-9 con 20 vales Div. \$ 40.660 c/v. Pollón de Oro, Grupo N° 3.

9ª Carrera.— 1.200 metros.— Índice: 37 al 26.—

1º (5) FORTINO, 51 por Francisco y Demoda, del Stud "Sagitaris", jinete José Pailamilla	Bol.	Pag.
2º (10) Garibaldi Pum, 49 C. Rojas	1835	\$ 10,60
3º (8) Valladolid, 50 P. Santos	4780	4,00
4º (11) Fonalidad, 48 R. Chamorro	3041	6,30
5º (6) Macarao, 52 L. Toro	7040	2,70
6º (7) Tamarugo Game, 52 R. Miranda	3154	6,10
7º (4) Criollo Game, 54 M. Aranda	1507	12,80
8º (1) Brinquito, 59 Sdo. Soto	4027	4,80
9º (9) Derivo, 50 H. Plaza	1981	9,80
Total 27.766		

Ganada por 1 1/2 cpo; el 3º a 1 1/2; el 4º a 1; el 5º a 1/2 cpo; el 6º a 3/4.— Tiempo: 1.10 1/5.— Prep. Francisco Pinochet.— No corrieron: (2) Lancashire y (3) Moza Pilla.— Div. \$ 10,60; \$ 4,40; \$ 2,40.— "Quinela": Combinación 5-10 con 181 vales Div. \$ 2.340 c/v.— "Trifecta": Combinación 5-10-8 con 24 vales Div. \$ 26.820 c/v.— Pollón de Oro, Grupo N° 1.—

10ª Carrera.— 1.600 metros.— Condicional.— Para potrillos de 3 años no ganadores.—

1º (4) DON ALE, 56 por Tussock y Toquilla, del Stud "Haras Santa Eladia", jinete Sergio Vázquez	Bol.	Pag.
2º (3) Denver, 56 O. Escobar	4185	\$ 5,20
3º (12) Presburgo, 54 I. Manríquez	4199	5,10
4º (5) Dosel, 56 L. Muñoz	4181	5,10
5º (5) Laico, 56 H. Berrios	3744	5,80
6º (6) Full Money, 56 R. Pérez	2080	10,40
7º (2) Chicago Byl, 52 G. Pezoa	1142	19,00
8º (1) Chascón, 56 R. Miranda	529	41,00
9º (1) Chascón, 56 R. Miranda	1392	15,60
10º (10) Maravilloso, 56 Sdo. Soto	333	65,20
11º (8) Huentrún, 56 A. Campos	115	188,80
12º (11) Persian Danger, 52 C. Maldonado	334	65,00
Total 31.023		

Ganada por 1/2 cpo; el 3º a 1/2 cpo; el 4º a 1/2 pzo; el 5º a 1 1/2; el 6º a pzo.— Tiempo: 1.37 1/5.— Prep. Hernán Miranda.— Corrieron todos.— Div. \$ 5,20; \$ 1,30; \$ 1,10 y \$ 1,40.— "Quinela": Combinación 4-7 con 799 vales Div. \$ 590 c/v.— "Trifecta": Combinación 4-7-3 con 98 vales Div. \$ 9.230 c/v.— Pollón de Oro, Grupo N° 1.—

11ª CARRERA. 1.700 metros. Índice 14 al 6.

1º (5) GENUINO 53 por Semenenko y Góndola del stud "MARISOLANGE", jinete Luis Muñoz	Bol.	Pag.
2º (11) Batiente 48 Jge. Vergara	5997	\$ 3,90
3º (1) Salvaje 56 A. Poblete	3823	6,10
4º (6) Esponjado 52 R. Miranda	6137	3,80
5º (7) Plateaux 50 C. Rojas	5008	4,70
6º (9) Parlamentaria 52 Js. Muñoz	5751	4,10
7º (3) Reginald 54 P. Muñoz	2439	9,60
8º (4) Catemu 53 M. Vergara	2381	9,90
9º (10) Particular 50 J. Romero	712	33,20
10º (8) Bresler 50 L. Rojas	497	47,50
11º (2) Alo 55 H. Berrios	195	121,30
Total 33.794		

Ganó clásico "La Copa"

La última celebración fue para "Tribunal"

TRIBUNAL ganó el último clásico de 1987. El pupilo de Samuel Fuentes derrotó por un cuerpo a Fiador al cabo de los tres mil metros del premio "La Copa" disputado en la elipse del Club Hípico. Tercero y último arribó Pontius Pilate.

El hijo de Semenenko y Trenzas concretó su segundo logro reglamentario consecutivo en el pasto de Blanco Encalada de la mano de PEDRO SANTOS, profesional que realizó una espléndida faena, labor que se notó aún más por el trabajo que cumplió Pedro Cerón en el sillín de Fiador.

Pontius Pilate marcó rumbos desde la partida esoltado por Tribunal y más atrás Fiador. Este último cada vez quedó más distanciado de sus rivales, los que antes de la última curva, casi igualados, traían unos diez largos sobre el palmeño.

En territorio decisivo Tribunal pasó el frente y sin hacer un gran esfuerzo tomó las ventajas precisas para ponerse a salvo de la arremetida de Fiador, el que descontó muchísimo. El ganador lució los colores del stud "Pamar", lo presentó SAMUEL FUENTES y para el tiro de 3.000 metros apuntó un guarismo de 3.07.

Ganada por 1/2 cpo; el 3º a pzo; el 5º a 1; el 6º a 2 1/4. Tiempo: 1.43 1/5. Prep. Raúl Serrano. Corrieron todos. Div. \$ 3,90; \$ 2,00 y \$ 1,80. Quinela: Combinación 5-11 con 276 vales Div. \$ 1.120 c/v. Trifecta: Combinación 5-11-1 con 57 vales Div. \$ 13.250 c/v.

12ª CARRERA. 1.200 metros. CONDICIONAL. Para potrillos de 3 años no ganadores.

1º (9) MAGDEBURGO 56 por Tripper y Morán, del stud "La Divisa", jinete Pedro Santos	Bol.	Pag.
2º (3) Ciao 56 G. Barrera	562	\$ 4,40
3º (11) Mio Tatán 56 P. Muñoz	7455	1,80
4º (4) Colbún 56 L. Muñoz	1856	12,80
5º (14) Roccañal 52 G. Pezoa	4114	5,80
6º (8) Kudasai 52 A. Miranda	419	58,60
7º (16) Wednesday's Luck 56 P. Cerón	206	119,80
8º (12) Peñalolén 52 C. Paredes	12941	1,40
9º (5) Charongo 56 O. Escobar	1753	14,00
10º (7) khemosabi 56 M. Vergara	2742	1,40
11º (6) Debate 56 E. Silva	1195	22,50
12º (1) Alfetino 56 H. Berrios	1059	51,20
13º (2) Cacique Negro 54 H. Plaza	481	150,80
14º (15) Sabalero 52 L. Rojas	150	308,80
15º (10) Match Long 56 J. Barraza	288	88,80
Total 35.301		

Ganada por cbza; el 3º a 1 1/4; el 4º a 1; el 5º a nar y el 6º a 2. Tiempo: 1.11 2/5. Prep. Claudio Bernal. No corrió: (13) Polymelon. Div. \$ 8,00; \$ 1,80 y \$ 4,10. Quinela: Combinación 3-9 con 40 vales Div. \$ 11.460 c/v. Trifecta: Combinación 9-3-11 con 3 vales Div. \$ 317.870 c/v.

13ª carrera.— 1.600 metros.— Condicional.— Para potrillos y potras de 3 años ganadores.

1º (7) TOTIHUE, 53 por El Morgón y Baluta del Stud "Agrícola El Porvenir", jinete Elias Silva	Bol.	Pag.
2º (3) Lolein, 51 Jge. Mora	4035	4,56
3º (6) Tablero, 53 L. Muñoz (Fav.)	8608	5,80
4º (9) Ward Lord, 53 P. Cerón	5060	3,038
5º (1) Manolo, 56 G. Barrera	2608	2871
6º (2) Pachi, 56 O. Escobar	2597	1373
7º (11) Montessori, 50 L. Marín	1373	964
8º (12) Pimpirola, 50 M. Aranda	676	38,50
9º (8) Vigilante, 53 S. Vázquez	1373	964
10º (4) Gito Go Go, 53 P. Santos	964	27,20
11º (10) Justificada, 50 L. Toro	676	38,50
12º (5) Monte Patria, 53 Js. Muñoz	676	38,50
Total 38.500		

Ganada por 1 2 cpo., el 3º a cbza., el 4º a 1 2 cpo., el 5º a 1 2 cpo. el 6º a 1. Tiempo: 1.34 4/5. Prep. Roberto Lorca. Corrieron todos. Div. \$ 6,70; \$ 2,10; \$ 6,30 y \$ 1,50. Quinela: Combinación 3-7 con 17 vales Div. \$ 31.270 c/v. Trifecta: Combinación 7-3-6 con 5 vales Div. \$ 179.060 c/v.

14ª carrera.— 1.400 metros.— Índice 21 al 13.—

1º (6) LION, 55 por Blue Dancer y La Leonera del Stud "Brownell", jinete Pedro Cerón	Bol.	Pag.
2º (7) Tahoe, 55 E. Silva	6391	4,56
3º (13) Matambre, 52 M. Vergara	3330	5,053
4º (11) Comisionada, 53 R. Pérez	4280	5,053
5º (12) Mozo Simpatico, 53 M. Aranda (Fav.)	8355	11,58
6º (8) Kekiko, 54 O. Salas	2296	12,12
7º (5) Good Brother, 53 J. Barraza	1832	15,12
8º (10) Abajo, 52 M. Santos	1180	24,12
9º (1) Pancho Flores, 55 H. Berrios	1873	15,12
10º (14) Puigua, 49 Jge. Vergara	585	49,12
11º (9) Rivoli, 57 C. Verdugo	1420	20,12
12º (3) Chillán, 54 H. Plaza	3732	20,12
13º (2) Viora, 56 O. Escobar	3732	20,12
14º (4) Mile End, 51 L. Toro	Corral-Chil	
Total 41.485		

Ganada por 1/2 cbza., el 3º a nar., el 4º a 1/2 cpo., el 5º a 3 y el 6º a 1 1/2. Tiempo: 1.23 3/5. Prep. Pedro Bagú. Corrieron todos. Div. \$ 2,00; \$ 2,50 y \$ 2,10. Quinela: Combinación 6-7 con 273 vales. Div. \$ 2.010 c/v. Trifecta: Combinación 6-7-13 con 44 vales. Div. \$ 19.400 c/v. Triple N° 2. A 1º lugar (6), Lion, con 7 vales. Div. \$ 326. A 2º lugar (7), Tahoe, con 9 vales. Div. \$ 63.610 c/v.

15ª carrera.— 1.200 metros.— Índice 23 al 18.—

||
||
||

arcó 1.05 3/5 en el kilómetro

Blue Sky, por las nubes

Blue Sky y Carandash se lucieron en la pista de arena del Valparaíso Sporting Club. El primero cotejó el primer puesto en 1.05 3/5 con estupendo, el segundo en 1.05 3/5 con estupendo. El tercer puesto lo ganó el stud "Jockey", por un margen de 12 4/5 para los últimos 200. El cuarto puesto lo ganó el stud "Jockey", por un margen de 12 2/5. A continuación detallamos todo lo controlado en el reducto viamarino:

1.200 Metros:

OLADO, Omar Silva, y **PAS-**Valentin Cáceres, en 1.20. Ult. 200 en 14.1/5; **CANELA**, R. Ahumada, en 1.20. Ult. 200 en 14.2/5; **OLIN II**, Guajardo, en 1.21.1/5. Ult. 200 en 12.3/5, a voluntad; **ANTON**, M. Guajardo, en 1.21.3/5. Ult. 200 en 12.3/5; **ROYAL**, R. Ahumada, en 1.21.3/5. Ult. 200 en 14; **TE MI**, H. Durán, en 1.22. 1/5. Ult. 200 en 14;

1.000 Metros:

UE SKY, F. López, en 1.05.3/5. Ult. 200 en 12.4/5; **LAZORQUERO**, Aprendiz C. Camilla, en 1.06. Ult. 200 en 13; **ORONGA**, S. Pérez, en 1.06. Ult. 200 en 13;

800 Metros:

APELADINA, S. Pérez, en 50 Ult. 200 en 13.1/5; **PRETTY SISTER**, R. Reyes, en 50.1/5 Ult. 200 en 13.3/5; **GALANERA**, R. Reyes, en 51. Ult. 200 en 12.4/5 (2 años); **FAIR ISLAND**, O. Silva, en 53.3/5. Ult. 200 en 13.3/5; **CRESCENT DRIVE**, C. Verdugo, en 53.3/5. Ult. 200 en 13.2/5; **SED DE AMOR**, R. Reyes, en 51.1/5 Ult. 200 en 13 (2 años); **CARANDASH**, O. Silva, en 50.1/5. Ult. 200 en 12.2/5; **CUENTO CHINO**, O. Muñoz, en 52.3/5 Ult. 200 en 13.3/5; **REGRESA YA**, O. Silva, en 51.3/5. Ult. 200 en 13.4/5 (2 años); **DEPORTE**, C. Vega, en 51.3/5. Ult. 200 en 13.4/5; **JUGUETERA**, O. Muñoz, en 54.2/5 Ult. 200 en 14; **LUZ GREEN**, M. Guajardo, en 52.3/5 Ult. 200 en 13.3/5;

700 Metros:

BOCHORNO, C. Verdugo, en 45.2/5 Ult. 200 en 13.1/5; **SERIAMENTE**, R. Reyes, en 44. Ult. 200 en 13. (2 años); **MAREA BAJA**, H. Durán, en 45.2/5 Ult. 200 en 13.1/5;

44.3/5. Ult. 200 en 13.3/5 (2 años); **SABLE**, M. Guajardo, en 46.1/5 Ult. 200 en 14;

600 Metros:

REINA PERSA, O. Silva, en 36.3/5; **LA CHOLA**, V. Cáceres, y **FUGA FELINA**, F. López, en 37 (2 años); **MISS MALU**, F. López (2 años), y **BRÓCADA**, O. Silva, en 37.3/5; **BABY PRINCESS**, H. Durán, en 38.1/5; **BISAGRA**, C. Verdugo, en 38; **MIA PAPA**, F. López, e India Linda, H. Durán, en 38.3/5; **MANTA**, R. Reyes, en 38.2/5;

500 Metros:

CAMOMILA, L. Azócar, en 31.2/5; **FISCHER**, C. Verdugo, en 30.1/5; **OLIVER**, M. Guajardo, en 31.2/5; **PUNQUITA**, aprendiz, C. Pailamilla, en 31.2/5;

400 Metros:

BETWEEN, F. López, F. López, y **PALOMA NEGRA**, O. Muñoz, en 24. 3/5 (2 años); **GOLDEN FLOR**, F. López, y **LADY BRITICH**, C. Verdugo, en 24.3/5;



ME INTERESA es una de las animadoras del clásico "Unión de Reporteros Gráficos" y "Camarógrafos de Chile", uno de los compromisos importantes de la cartilla de este viernes en la costa.

A Viña los pronósticos

Nuestras preferencias para la jornada que se desarrollará mañana en el Valparaíso Sporting Club son las siguientes:

- 1ª carrera: CLASIFICADA y Lactina.
- 2ª carrera: BLUE SKY y Terón
- 3ª carrera: NEW SNOW y Play
- 4ª carrera: DON FAUSTO y Masaccio
- 5ª carrera: BRIGADIER y Halcón de Oro
- 6ª carrera: CIMARRERA y Parladora.
- 7ª carrera: LIQUILLO y Parlera
- 8ª carrera: MILUNA Y Camomila
- 9ª carrera: TROYANUS y Tulipán
- 10ª carrera: MODULADO y Set Sun

Valparaíso Sporting Club (Viernes 1º de enero de 1988)

CARRERA. — A las 17.30 horas. — 1.300 metros. — Premio "HOLIGAN". — 5ª serie. Índice 6 al 1. Para todo caballo. Handicap. — (1ª de la Triple N° 1).

BRAGAZZI	J. Eguren	55	10	3013	J. Heresi	11-13
BRUNELA	L. Yáñez	55	3	2818	G. Sarmien	9-8
CLASIFICADA	J. Castillo	54	2	3013	A. Bagú	4
MENORCA	L. Azócar	54	1	3007	G. Reyes	12-9
CHALLAY	N. Vera	53	6	2948	G. Reyes	9-9
Esperanzato	J. Hernández	53	9	2950	G. Reyes	13-12
HALOGENO	J. Romero	53	12	2697	A. Padov. E.	Rp.
TUNGA	O. Silva	53	4	3013	R. Serrano	4-8
MERICHTA	Jr. Soto	51	8	2932c	J. Lastra	Rp.
PLINIUS	O. Muñoz	51	13	2970	A. Padov. E.	8
ABROMADA	C. Verdugo	50	15	2916c	R. Serrano	Rp.
Anthony Quinn p.p.	P. Durán	52	5	2890	H. Vera	12
GRAN PREMIERE	F. López	50	14	2858c	O. Urbina	Rp.
ITHUE	J. Poblete	50	11	2890	G. Pombo	8
LACTINA	M. Guajardo	50	7	3013	P. Guzmán	12-10

NETES DE TURNO
ALBINO PALMA 48 kilos
LUIS VALENCIA 53 kilos
BRAGAZZI: Levantó la cabeza al partir y al final agotó. (2) BRUNELA: Fue cargada en las primeras distancias. (5) CHALLAY: Saltó hacia afuera al partir. (12) ANTHONY QUINN: Partió desmejorado. (14) ITHUE: Fue abierto en los 800 metros hasta la entrada al derecho. (15) LACTINA: Partió mal. Se no-ó a su preparador para que la adiestre a partir.

CARRERA. — A las 18.05 horas. — 1.300 metros. — Premio "HENNESSY". — Condicional. Para potrillos de 3 años no ganadores. Peso: 61 kilos. Descargo de un kilo por carrera perdida en el V.S.C. Este descargo no excederá de 6 kilos. — (2ª de la Triple N° 1). — Venta de Enganches.

BRAYUCON	V. Cáceres	61	10	2901ch	J. Vélez	Rp.
DOSTOIEVSKI	N.N.	61	3	2903ch	G. Aguirre	Rp.
TORONJIL	(4) J. Bustos	61	2	2741c	O. Bagú	Rp.
ARROCITO	(4) Jr. Soto	60	1	2951	C. López	12
FULANO GAME	J. Berrios	60	16	3010	O. Bagú	9
QUINCINO	(2) L. Azócar	60	6	3010	C. López	4
BLUE SKY	C. Verdugo	59	9	2760	O. Urbina	Rp.
DALI	(4) H. Durán	59	12	2951	J. Vélez	10-11
MEDIACAN	(4) J. Eguren	59	4	3010	J. Walker	5-7
LUCKY KING	(1) N. Vera	58	8	2891	G. Reyes	13
TORRENCIAL	(2) C. Vega	56	13	3010	C. López	8-11
DEPORTE	(2) R. Reyes	55	15	2891	O. Bagú	7-12
Desplazado	(2) M. Guajardo	55	5	2951	J. Bernal	6-8
MARITO MEDIANO	O. Silva	55	14	2951	J. Vélez	5-10
SOBRESEGURO	E. Guajar	55	11	3010	V. Goldz.	7-5
TERON	M. Aranda	55	7	2951	O. Martínez	8-2

ARROCITO: Partió mal. (5) FULANO GAME: Fue abierto en los últimos 100 metros. Fue cargado entre las 500 y le tocó correr encajonado de los 1.000 metros hasta la meta. (6) QUINCINO: Se cargó bruscamente en los últimos metros. (15) SOBRESEGURO: Fue cargado bruscamente en los últimos metros.

CARRERA. — A las 18.40 horas. — 1.400 metros. — Premio "TELEVISION NACIONAL DE CHILE". — Clásico. Para todo caballo. Handicap. — (3ª de la Triple N° 1). — Venta de Enganches.

MORELOS	G. Pardo	57	3	2895	J. Bernal	4
PEATON	J. Castillo	51	2	2954	J. Bernal	1-4
WEST	L. Yáñez	56	1	2954	A. Pichara	2-2
PLAY	P. Cerón	55	6	2954	P. Bagú	6-1
NEW SNOW	J. Maira	52	4	2746ch	S. Fuentes	Rp.
SACRIFICIO	J. Pailamilla	48	5	3008	E.2ºGuajar.	3-2

CORRAL: 1 con 2
SACRIFICIO: Abierto en la primera curva.

4ª CARRERA. — A las 19.15 horas. — 1.500 metros. — Premio "HAWK II". — 1ª serie. Índice 33 al 20. Para todo caballo. Handicap. — Ganador y Placé.

1 CHAMANTERO	E. Guajar	60	10	3008	E.2ºGuaj.	5-4
2 ESTE SI	G. Pardo	60	3	3011	G. Aguirre	9
3 LOCUAZ	L. Yáñez	59	2	3011	D. López	8-8
4 ULMO	E. Guzmán	59	1	3008	A. Bullezm.	10-6
5 PASO AL REY	V. Cáceres	55	6	2956	O. Martínez	7-13
6 Pto. Saavedra	J. Poblete	54	9	3006	A. Padov. C.	3-7
7 UZKUDUN	J. Castillo	54	12	3006	G. Sarmien	1-8
8 CAJETILLA	F. López	53	4	2957	A. Bagú	10
9 MASACCIO	C. Verdugo	52	8	2956	L. Urbina	8-4
10 COSUMEL	C. Vega	51	5	3012	F. Hernández	14-8
11 ESCAPADITA	F. Arandea	51	11	3005	P. Guzm.	11-11
12 DON FAUSTO	M. Guajardo	50	7	3005	C. Urbina	6

(4) ULMO: Corrió desestibado toda la carrera. (5) PASO AL REY: Se abrió en ambas curvas. (6) PUERTO SAAVEDRA: No pudo cumplir instrucciones de correr entre los punteros. (8) CAJETILLA: Estuvo a punto de rodar en los 900 metros. (10) COSUMEL: Cargado a 100 metros y se abrió en el derecho. (11) ESCAPADITA: Cortada su línea en los 1.000 metros y no se empleó.

5ª CARRERA. — A las 19.55 horas. — 1.300 metros. — Premio "HOW TO WIN". — 4ª serie. Índice 15 al 6. Para todo caballo. Handicap. — (1ª de la Triple del Desquite). —

1 BRIGADIER	L. Yáñez	59	10	3026ch	P. Inda C.	Rp.
2 x HUMORADO	L. Valencia	55	3	2763	L.A. Bernal	Rp.
3 x ARIQUITA	S. Pérez	51	2	3026ch	L.A. Bernal	Rp.
4 MARGERA	E. Guajardo	55	1	2952	E.2ºGuaj.	9-11
5 PICHIDANGUI	F. López	55	16	3014	O. Martínez	4-10
6 CARRASQUERO	L. Azócar	54	6	3014	H. Jara	11-11
7 PACARA	J. Hernández	54	9	3007	L. Rojas	5-1
8 WAIT FOR ME	E. Guzmán	54	12	3014	A. Bullezm.	12
9 LAMPARA	J. Maira	53	4	3013	J. Jara	9-12
10 Adios Muchachos	J. Poblete	52	8	3007	J. Walker	12
11 HALCON DE ORO	O. Muñoz	52	13	3013	L.A. Bernal	10-5
12 LILLO	F. Arandea	52	15	2756	L.A. Bernal	Rp.
13 LINCHACO	V. Cáceres	52	5	3013	O. Martínez	7-7
14 MATALINDO	C. Vega	52	14	2349	F. Hernández	6-6
15 SET CLASS	J. Romero	51	11	2899	A. Padov. E.	12
16 ARGENTA	M. Guajardo	50	7	2239	P. Guzmán	Rp.

6ª CARRERA. — A las 20.30 horas. — 1.300 metros. — Premio "HILADOR". — Condicional. Para potrancas de 3 años no ganadoras. Peso: 58 kilos. Descargo de un kilo por carrera perdida en el V.S.C. Este descargo no excederá de 6 kilos. — (2ª de la Triple del Desquite). — Venta de Enganches.

1 CIMARRERA	(4) J. Eguren	58	10	2674c	S. Fuentes	Rp.
2 AURORA	M. Aranda	57	3	2953	O. Martínez	7
3 JAMAS NUNCA	(2) A. Pérez	57	2	2953	O. Ficker	13
4 VENTISCADA	V. Cáceres	57	1	2949	A.M. Santos	11
5 FAIR ISLAND	(1) O. Muñoz	56	16	2953	J. Vélez	13-12
6 JEFA	(4) J. Bustos	56	6	2953	O. Bagú	11-10
7 MODELADA	J. Castillo	56	9	253	R. Jaque	8-8
8 ROMPEDORA	F. López	56	12	2949	R. Jaque	12-10
9 DISPLICENCIA	(4) Jr. Soto	55	4	2949	O. Bagú	7-9
10 EMPIRICA	(1) N. Vera	53	8	2749	V. Goldzvej.	11-12
11 CLARABOYA	(2) R. Reyes	52	13	3009	A. Padov. C.	4-8
12 Luz Brillante	J. Maira	52	15	3009	R. Bernal B.	7-4
13 NICE QUEEN	(2) L. Azócar	52	5	3009	H. Jara	13-6
14 PARLADORA	C. Verdugo	52	14	2953	G. Pombo	3-2
15 RAYEN	(4) H. Durán	52	11	2953	R. Serrano	6-6
16 REPLICADA	M. Vergara	52	7	2953	A. Bullezm.	9-11

(2) AURORA: Zigzagueaba y corrió asustada toda la carrera. (3) JAMAS NUNCA: Saltó hacia arriba al partir desestibándose, corriendo así hasta la meta. (4) VENTISCADA: Levantó la cabeza a 100 metros corridos y se le cargó desde los 500 hasta la meta. (14) PARLADORA: Fue molestada en los 900 metros.

7ª CARRERA. — A las 21.05 horas. — 1.000 metros. — Premio "UNION DE REPORTEROS GRAFICOS Y CAMAROGRAFOS DE CHILE". — Clásico. Para todo caballo. Handicap. — (3ª de la Triple del Desquite). — Venta de Enganches. — Se correrá con luz artificial.

1 ME INTERESA	G. Pardo	60	3	2980	P. Baeza	Rp.
2 LA MINUCA	N.N.	56	2	2847c	O. Ficker	Rp.
3 LIQUILLO	J. Castillo	52	1	3011	J. Bernal	4-7
4 GOODBAR	C. Verdugo	51	6	2757	J. Leiva	4-1
5 PARLERA	J. Berrios	51	9	2145c	G. Aguirre	Rp.
6 BROCADE	O. Silva	50	4	2630ch	S. Romero	Rp.
7 CHUTEADOR	J. Pailamilla	50	8	3028ch	P. Muñoz	Rp.
8 APELADINA	L. Marin	49	5	2915ch	C. Urbina	Rp.
9 DONADO	M. Vergara	48	7	2914ch	J. Bernal	Rp.

8ª CARRERA. — A las 21.45 horas. — 1.300 metros. — Premio "HUSILLO". — 3ª serie. Índice 17 al 11. Para todo caballo. Handicap. — (1ª de la Doble del Zafe). — Se correrá con luz artificial.

1 ENJUICIADA	V. Cáceres	56	10	2232	L. Santos	Rp.
2 KETERRY	L. Yáñez	55	3	2942c	P. Bagú	Rp.
3 CABANELA	C. Vega	54	2	2955	F. Hernández	6-5
4 HISTERIA	S. Pérez	54	1	2955	L. Bernal	11-14
5 MI LUNA	M. Aranda	54	6	2952	Cr. López	1-3
6 FLOPY	E. Guzmán	53	9	1894	A. Bullezm.	12
7 HOSTESS	F. López	53	12	2955	A. Padov. C.	8-6
8 JUGUETERA	V. Moya	53	4	2228	P. Inda C.	Rp.
9 ALLENTOWN	C. Verdugo	52	8	2948	O. Urbina	4-1
10 CASTANERA	M. Guajardo	52	13	1014	E.2ºGuajar	8-7
11 CUENTO CHINO	J. Maira	52	15	289	R. Bernal B.	4-2
12 Lago Llanquihue	J. Castillo	52	5	2990ch	C. Vásquez	Rp.
13 CAMOMILA	J. Poblete	51	14	2952	A. Padov. C.	11-4
14 SALITRAL	O. Silva	51	11	2961ch	P. Muñoz	Rp.
15 BUGA	J. Eguren	50	7	3013	A. Carreño	3-1

9ª CARRERA. — A las 22.20 horas. — 1.300 metros. — Premio "HAWAIIANO". — 2ª serie. Índice 30 al 22. Para todo caballo. Handicap. — (2ª de la Doble del Zafe). — Venta de Enganches. Se correrá con luz artificial.

1 Justo a Tiempo	E. Guajardo	58	10	2957	D. López	8-5
2 HUENE	L. Yáñez	57	3	2897	G. Sarmien	1-9
3 MALIKI	O. Silva	55	2	3008	P. Guzmán	12-5
4 TROYANUS	J. Castillo	52	1	3012	J. Bernal	7-3
5 TULIPAN	C. Vega	52	6	2953	D. López	4-1
6 EN PUNTO	J. Berrios	51	9	2898	P. Bagú	2
7 MARROQUI	F. López	51	4	2812c	O. Martínez	Rp.
8 MAZORQUERO	F. Arandea	51	8	2760	O. Urbina	Rp.
9 SUPERSONICO	V. Cáceres	51	5	2897	O. Martín	10-11
10 Autobiografía	O. Muñoz	50	11	3012	L.A. Bernal	1-5
11 Sol de América	M. Guajardo	50	7	2739c	E.2ºGuaj.	Rp.

10ª CARRERA. — A las 23.00 horas. — 1.300 metros. — Premio "HARINERO". — 3ª serie. Índice 21 al 18. Para todo caballo. Handicap. — Se correrá con luz artificial. Ganador y Placé.

1	ANTE MI	J Hernández	55	10	2898	G Aguirre	11-12
2	MIRONGA	C. Verdugo	55	3	2821	O Urbina	13
3	PRETTY SISTER	R Reyes	55	2	2957	A. Padov. C.	8
4	PUBLICADOR	C. Vega	55	1	2957	G. Pombó	9
5	BUROCRACIA	J Poblete	54	16	2 55	G. Pombó	8-10
6	MODULADO	M Aranda	54	6	2178	O. Martínez	Rp.
7	PALUJO	L. Azócar	54	9	3012	J. Bernal	9-11
8	REINA PERSA	O. Silva	54	12	2898	J. Jara	7
9	TIO ROYAL	R. Ahumada	54	4	2955	F. Hernández	11
10	QUINTALERO	M. Guajardo	53	8	3012	H. Vera	10-9
11	SAN BLAS	H. Barraza	53	13	3212	J. Walker	11-13
12	TOZUDA	S Pérez	53	15	2955	L. A. Bernal	13
13	PAMPA NEGRA	F. Aranded	52	5	2818	R. Serrano	1
14	PARIK	Jr. Soto	52	14	2 55	O. Bagú	5-2
15	PUNQUITA	V. Cáceres	52	11	2949	O. Martínez	2-1
16	SET SUN	J. Castillo	52	7	3029ch	C. Vázquez	Rp.

Espigadora es la que destaca

ESPIGADORA y TRIS sobresalen entre las debutantes del sábado en el Hipódromo Chile. Ambas lucen excelentes papeles, principalmente la primera. Detallamos pormenores:

Cuarta Carrera

ESPIGADORA (Espy y Elegida por Bristol). Criada en el haras "Curiche". Hermana materna de Selección (Saint Ange I, ganador y figuraciones en 6 actuaciones. Ganador, además, en Panamá) y, de Equero (Bold Mint, ganador de 3 carreras). Esta es la 4a. cía de la yegua. La tercera murió. Subastada en 1 millón 500 mil pesos.

PAS SI BELLE (Pánfilo Ganso y Sibelina por Sertorius). Criada en el haras "Perales" ex "Diguillin".

Hermana materna de Latigada (Latino, ganadora de 3 carreras y frecuentes figuraciones), de Sagú (Latino, ganador de 2 carreras), de Sibelius (último Gaucho, ganador de 6 carreras y varias figuraciones), de Utilero (último Gaucho, ganador de 3 carreras), de Siberita (Retrato, ganadora de 3 carreras y 4a. en la Especial El Debut) y de Endulzada (Enrique VIII, ha corrido muy poco). Adquirida en 300 mil pesos.

PERPLEJIDAD. (Premio Nobel y Palquina por Aslam). Criada en el haras "Figurón". Propia hermana de Prusia Azul (ha corrido sólo 1 vez), materna de Palty (El Tirol, ganadora de 4 carreras y en la reproducción, de Logos (El Tirol, ganador de 8 carreras y numerosas figuraciones) y de Platino (Parisienne,

ganador y 3° en los clásicos Asociación de Propietarios de Caballos F.S. de Carrera y Feria de Criadores). Rematada en 250 mil pesos.

SET DE AMOR (El Tirón y Star por Straight Die). Criada en el haras "Curiche". Hermana materna de Eres No (Autómata, ganador), de Habanosa (Cockamear, figuración) y de Star Dancer (Blue Dancer).

Defendida en 480 mil pesos.

TRIS (Balconaje y Tropita por Rey Claro II). Criada en el haras "Don Domingo". Propia hermana de Tamanaca (que corrió 1 vez) y materna de Arrabal (asalto II, ganador de 13 carreras y numerosas figuraciones), de Trompo (Asalto II, con figuración), de **Tropillero**

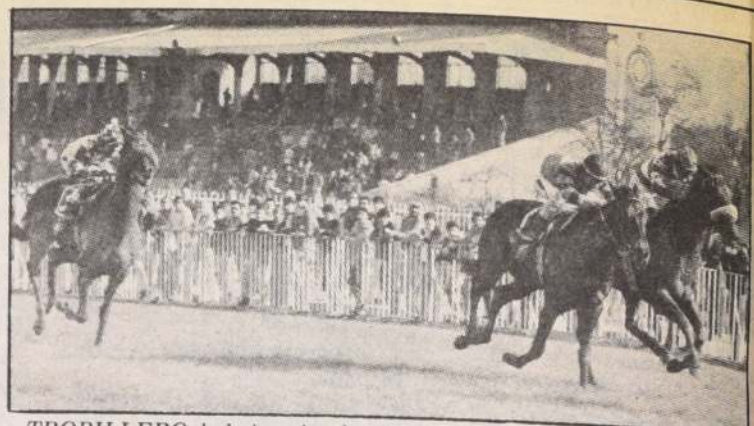

TROPILLERO, lado interior, la semana pasada debutó Tamanaca, una de sus hermanas. El sábado en la pista del Hipódromo Chile lo hará otra, TRIS, pensionista de Cristián Muñoz que se ha visto muy bien en cotejos.

(Semenenko, ganador de 4 carreras inclusive el clásico Sociedad Nacional de Agricultura y ganador

clásico en España) y de Tronadora (Blue Mambo, ganadora). Licitada en 700 mil pesos.

Hipódromo Chile

(Sábado 2 de enero de 1988)

1a

CARRERA.— 1.200 metros a las 15.45 horas.— IND.: 7 al 2. VENTA ANTICIPADA SEXTA CHILE. APUESTAS DISP.: GANADOR, PLACE, QUINELA Y TRIFECTA. PRIMERA VALIDA PARA LA TRIPLE INICIAL.

3015 C. Sierra	2-13	1 Flotando	55 H. Mena	7
3015 F. Pinochet	10-4	2 Hacendada	55 M. Aranda	12
3015 H. Urra	14v-10	3 Purehue	55 R. Vargas	2
2996 E. Petit	10-11	4 Rengo	55 D. Basalto	1
1908 J. Ramirez	16c	5 W. Goose	55 L. Rojas	13
2958 L. Urbina	4-3	6 Don't Be	54 H. Berrios	10
2996 M. Muscatt	5-8	7 Fantasmagórica	54 R. González	11
2990 M. Velarde	13-4	8 Pi Wi	54 P. Santos	9
2743 R. Gálvez	9	9 Recreo	54 R. Soto	-8
3015 G. Avila	9-7	10 Cabalgada	52 A. Campos	14
3015 R. Piombo	8-2	11 Refrescante	52 D. Medina	6
2950 N. Hadwa	10-13	12 Legado	51 J. Berrios	4
2990 R. Jaque	7-8	13 Qué Bárbara	51 F. García	3
2990 J. Covarrubias	11-7	14 Macheteado	50 J.C. Silva	5

2a

CARRERA.— 1.200 metros a las 16.10 horas.— P° "OSACA" COND. VENTA ANTICIPADA SEXTA CHILE. APUESTAS DISP.: GANADOR, PLACE, QUINELA Y TRIFECTA. SEGUNDA VALIDA PARA LA TRIPLE INICIAL VENTA DE ENGANCHE.

2953 P. Bagú	9v	1 Aparición	53 G. Pezoa	7
2438 M. Muscatt	15c	2 Asentada	53 C. Trejos	12
2771 J. Vélez	5	3 Birra	53 L.A. Santos	2
2959 J. Vélez	8	4 Bufadora	53 C. Rojas	1
3016 P. Molina	5-4	5 C. Suelta	53 P. Santos	13
3009 J. Covarrubias	9v	6 Clave	53 A. Pérez	10
2848 M. Hadweh	10c	7 Gallareta	53 D. Medina	11
3019 J. Lastra	9-5	8 Gallareta	53 G. Barrera	9
2991 A. Zamorano	12c-6	9 Milna	53 O. Escobar	8
3019 M. Medina	11	10 Reina Sola	53 A. Miranda	6
2959 R. Serrano	8-2	11 Rodela	53 J.C. Silva	4
3019 C. López	2-2	12 Sharing	53 O. Díaz	3
3016 M. Medina	9-7	13 Verdina	53 G. Valencia	5

3a

CARRERA.— 1.900 metros a las 16.35 horas.— P° "ONASSIS". IND.: 13 E INFS. VENTA ANTICIPADA SEXTA CHILE. APUESTAS DISP.: GANADOR, PLACE, EXACTA Y TRIFECTA. TERCERA VALIDA PARA LA TRIPLE INICIAL VENTA DE ENGANCHE.

3002 S. Romero	5c-5	1 Nasram	56 H. Berrios	7
3024 J. Bravo	4-7	2 Con Permiso	53 D. Medina	2
2996 O. Martínez	2-10	3 Abogado	52 J. Castillo	1
3028 A. Padovani	8-7	4 Exotic King	52 J. Romero	6
2964 F. Olave	4-3	5 Febo	52 J. Berrios	4
2996 A. González	5c-6	6 Plateaux	51 J. Mora	3
2996 E. Cortez	3-9	7 Punta Dura	49 C. Delgado	5

4a

CARRERA.— 1.000 metros a las 17.00 horas.— P° "ORACION". COND. DOS AÑOS. VENTA ANTICIPADA SEXTA CHILE. APUESTAS DISP.: GANADOR, PLACE, QUINELA Y TRIFECTA.

2961 R. Serrano	8	1 Calculada	53 J.C. Silva	7
2961 J. Vélez	9	2 Costella	53 C. Rojas	15
J. Pichara	Deb.	3 Espigadora	53 O. Sánchez	12
2961 O. González	13	4 G. Dorada	53 L. Marin	2
2961 S. Romero	2	5 Gotera	53 H. Berrios	1
2961 G. Romero	3	6 Memoriosa	53 G. Barrera	13
V. Romo	Deb.	7 P. Si Belle	53 J. Tobar	10
G. Georgudis	Deb.	8 Perplejidad	53 C. Ubillo	11
2961 J. Vélez	7	9 Platina	53 L.A. Santos	9
2961 M. Muscatt	14	10 Prosapia	53 R. González	8
2961 M. Sepúlveda	10	11 Punta Brava	53 D. Salinas	14
2961 D. López	4	12 Sally Girl	53 M. Aranda	6
A. Padovani	Deb.	13 Sed de Amor	53 C. Verdugo	4
C. Muñoz	Deb.	14 Tris	53 P. Santos	3
2961 R. Serrano	6	15 Urbanista	53 J. Verdugo	5

5a

CARRERA.— 1.000 metros a las 17.25 horas.— COND. VENTA ANTICIPADA SEXTA DEL CHILE. APUESTAS DISPONIBLES: GANADOR, PLACE, EXACTA Y TRIFECTA.

3016 G. Avila	10-8	1 A. Cristina	53 H. Alvarez	7
2801 G. Romero	8c	2 Baterra	53 J. Berrios	2
2875 R. Maggi	9-4	3 Franpeli	53 J. Tobar	1
3034 J. Heresi	10-6c	4 Happy Lora	53 L. Rojas	8
2875 O. Manso	11	5 Lima	53 O. López	6
3016 M. Sepúlveda	3-3	6 Mejor Pinta	53 C. Ubillo	4
2991 N. Hadwa	3-4	7 Nuova	53 M. Olguin	3
3032 R. Piombo	12-7c	8 Sardonía	53 C. Henriquez	5

6a

CARRERA.— 2.000 metros a las 17.50 horas.— P° CINCUENTENARIO UNION REPORTEROS GRAFICOS Y CAMAROGRAFOS DE CHILE. CLASICO (55 E INFS.). VENTA ANTICIPADA SEXTA DEL CHILE. APUESTAS DISP.: GANADOR Y TRIFECTA.

2830 J. Vélez	1-1	1 Giovanni	58 C. Rojas	2
2830 J. Bernal	3-3	2 Gran Evento	55 R. Chamorro	1
3017 J. Nicoli	3-1	3 Super Mota	48 G. Pinto	4
3022 J. Lastra	7-1	4 Swami	48 M. Aranda	3

7a

CARRERA.— 1.000 metros a las 18.15 horas.— P° OJOS CLAROS. COND. VENTA ANTICIPADA SEXTA DEL CHILE. APUESTAS DISPONIBLES: GANADOR, PLACE, QUINELA Y TRIFECTA.

3023 R. Quiroz	5-5	1 Abujón	56 G. Valencia	7
2218 J. Bravo	11c	2 Dédalo	56 G. Muñoz	2
2998 R. Rojas	10	3 Déjalo	56 R. González	1
3023 R. Piombo	12-6	4 F. de Amigo	56 G. Pezoa	10
2998 F. Castro	5-11	5 Gambler	56 Jn. Soto	11
2983 F. Olave	12c	6 Huentrún	56 J. Berrios	9
3043 M. Rodríguez	16c	7 Oliviero	56 H. Olivarez	8
2979 A. Donati	16c	8 Paje	56 J. Rivera	6
2819 L. Urbina	11v	9 Predestinado	56 Js. Castillo	4
3023 M. Campos	2	10 Solidario	56 J. Eguren	3
2998 A. Donati	13	11 Tres Ases	56 D. Basalto	5

8a

CARRERA.— 1.600 metros a las 18.40 horas.— IND. 30 E INF. P° ORO NEGRO. VENTA ANTICIPADA SEXTA DEL CHILE. APUESTAS DISPONIBLES: GANADOR, PLACE, EXACTA Y TRIFECTA.

3027 O. Martínez	6-4	1 Bubú	56 C. Rojas	7
2832 P. Baeza	1-4	2 Lipari	56 G. Barrera	2
2965 C. Muñoz	2-2	3 Ubicado	56 P. Santos	1
2999 F. Pinochet	3-2	4 Tabatingo	53 M. Aranda	6
2965 O. González	11c-3	5 Alicó	51 L. Marin	4
2908 A. Bagú	3-8	6 Andry	50 O. Díaz	3
2908 M. Sepúlveda	4-6	7 S. del Laja	49 M. Santos	5

9a

CARRERA.— 1.000 metros a las 19.05 horas.— P° OLIVETO. VENTA ANTICIPADA SEXTA DEL CHILE. APUESTAS DISPONIBLES: GANADOR, PLACE, QUINELA Y TRIFECTA.

2979 F. Olave	15c	1 Bargello	56 O. Rodríguez	7
2871 G. Romero	14c	2 Comodin	56 J. Tobar	12
3043 P. Inda	7c	3 Charongo	56 F. Díaz	2
2995 F. Castro	8-8	4 Delos	56 Jn. Soto	1
2998 G. Avila	10-10	5 Donizetti	56 O. López	10
3023 R. Rojas	10	6 Gringo Chico	56 V. Rojas	11
3023 N. Hadwa	13-9	7 Reyazo	56 J.C. Silva	9
2935 S. Romero	5c	8 Río Blanco	56 E. Silva	8
3023 C. Urbina	2-7	9 Shakespeare	56 G. Muñoz	6
3023 C. Miranda	14	10 Solinus	56 J. Gutiérrez	4
3023 O. Martínez	8-4	11 S. Jerónimo	56 Js. Castillo	3
2120 P. Medina	2v	12 Temperado	56 I. Manríquez	5

10a

CARRERA.— 1.400 metros a las 19.30 horas.— IND.: 31 AL 21. VENTA ANTICIPADA SEXTA DEL CHILE. APUESTAS DISP.: GANADOR, PLACE, QUINELA Y TRIFECTA.

2957 P. Bagú	13v	1 G. Colorado	58 P. Cerón	7
2781 A. Quiroz	14	2 Pitufar	58 J. Pérez	12
3027 C. López	6-2	3 Materialista	54 O. Díaz	2
2781 G. Georgudis	11	4 S. Gorda	54 E. Silva	1
3027 H. Miranda	4-5	5 Sobretodo	53 Js. Castillo	10
2427 F. Pinochet	7	6 Stock	53 P. Santos	11
3036 P. Molina	4-8c	7 Vilcún	53 D. Salinas	9
3035 C. Muñoz	4c-2c	8 Balta	52 G. Barrera	8
3042 R. Lorca	14-2c	9 Sabrosón	50 M. Aranda	6
3030 A. González	5-8	10 Atari	49 J. Mora	4
3030 J. Heresi	15-4	11 Masadera	48 Jn. Soto	3
3030 R. Gálvez	7c-10	12 Sucesivo	48 R. Soto	5

11a

CARRERA.— 1.200 metros a las 19.55 horas.— IND. 13 AL 8. APTAS. DISP.: GANADOR, PLACE, QUINELA Y TRIFECTA. PRIMERA ETAPA DE LA SEXTA DEL CHILE.

2971 S. Romero	6-2	1 El Mobar	55 H. Berrios	7
3026 G. Romero	6-2	2 Petit Jeune	55 A. Campos	15
2798 J. Bravollic	11 Rp.	3 Christopher	54 J.C. Silva	12
3001 J. Vélez	10c-5	4 Santónico	54 M. Santos	2
3026 C. Bernal	6-10	5 Gemido	53 C. Rojas	1
3026 R. Bernal A.	5-3	6 Marcialidad	53 J. Castillo	16
3026 N. Hadwa	13-11	7 Picunche	53 R. Soto	13
3026 J. Lastra	3-13	8 Ranco	53 M. Olguin	10
2724 L. Urbina	10c	9 Salón	53 G. Valencia	11
2958 R. Quiroz	12-2	10 Montego Bay	52 Js. Castillo	9
3001 E. Inda S.	13c-7	11 Potentada	52 J. Turrieta	8
3026 D. Contreras	10-4	12 Zampatorias	52 P. Santos	14
2974 R. Serrano	13c	13 Franlio	51 C. Ubillo	6
2974 J. Nicoli	8-13c	14 Mate Pastor	50 L. Marin	4
2823 A. Padovani	11v	15 Musicalera	50 S. Suárez	3
		16 New York	50 C. Verdugo	5

12a

CARRERA.— 1.300 metros a las 20.25 horas.— COND. GAN. SEGUNDA ETAPA SEXTA DEL CHILE. APUESTAS DISP.: GANADOR, PLACE, QUINELA Y TRIFECTA. 1ª VALIDA TRIPLE DEL DESQUITE.

3000 M. Segura	7-9	1 Buena Facha	53 H. Olivarez	7
2992 O. Bagú	9-7	2 Ll. de Gracia	53 S. Suárez	15
2991 J. Romero	7-1	3 División	53 C. Rojas	12

13a

CARRERA 1.200 Mts.— 20.55. Hrs. IND: 18 al 14. TERCERA ETAPA SEXTA DEL CHILE. APUESTAS DISP.: GANADOR, PLACE, QUINELA Y TRIFECTA. 2a VAL. TRIPLE DESQ.

3030 O. Martínez	8-6	1 Bisonte	54 C. Rojas	7
3029 E. Pinochet	10c-13	2 Soy Asi	54 J. Vergara	12
2755 F. Gazmuri	11-Rp.	3 Arroyuelo	53 C. Ubillo	2
2969 J. Pichara	12-2	4 Huaso	53 O. Sánchez	1
3003 D. López	1-4	5 Katina	53 M. Aranda	13
3004 D. López	7-7	6 Olive	53 J. Berrios	10
2969 R. Bernal A.	1-13	7 Averill	52 R. Soto	11
3029 M. Segura	9c-12	8 D. Seis	52 S. Suárez	9
3046 A. López P.	10c-Rp.	9 Miradilla	52 V. Moya	8
3039 D. Contreras	13c-7	10 Revuelto	52 F. Arandea	6
3003 F. Olave	9c-3	11 Spell	51 M. Olguin	4
2990 R. Jaque	4-1	12 Ganga	50 F. García	3
2268 E. Cortez	8c-Rp.	13 G. Colt	50 J. Mora	5

14a

CARRERA 1.400 Mts.— 21.20. Hrs. IND.: 20 a Inf. CUARTA ETAPA DE LA SEXTA CHILE. APUESTAS DISP.: GANADOR, PLACE, QUINELA Y TRIFECTA. TERCERA VALIDA PARA LA TRIPLE DEL DESQUITE VENTA EN ENGANCHE.

2251 C. Muñoz	9-Rp.	1 Borinquen	55 M. Santos	7
2970 D. López	6-11	2 Jugoso	54 J. Castillo	12
3024 H. González	2-2	3 Mosquetón	54 J. Vergara	2
2772 L. Urbina	8-Rp.	4 Murat	54 H. Berrios	1
3024 O. Martínez	9-3	5 Dulcero	53 C. Rojas	13
3024 H. Miranda	2-6	6 H. Gold	53 J. Berrios	10
2541 C. Miranda	9-Rp.	7 Jungalera	53 C. Ubillo	11
3006 L. Bernal	9v-Rp.	8 Júpiter	52 S. Pérez	9
2913 B. Vergara	7-1	9 Nahuelhuén	52 J. Castillo	8
3042 P. Melej	4-9c	10 Mile End	51 O. Salas	6
3002 G. Peralta	6-12	11 P. Trinidad*	50 V. Moya	4
3002 L. Guerrero	7-2	12 P. Bella	49 D. Medina	3
3002 G. Georgudis	Rodó-4	13 Capitancito	48 J.C. Silva	5

* PUERTO TRINIDAD DESCARTADO

15

CARRERA.— 1.200 METROS. 21.50 HORAS IND. 37 AL 25. QUINTA ETAPA DE LA SEXTA DEL CHILE. APUESTAS DISP.: GANADOR, PLACE, QUINELA Y TRIFECTA. LA 1ª SERIE Y TRIFECTA.

3028	G. Romero	12-8	1	Deleite	59	A. Campos	7
3027	P. Muñoz	4-1	2	S. Wind	59	R. González	15
3028	S. Romero	10c-7	3	N.M. Acuerdo	58	E. Silva	12
2887	R. Lorca	2-4	4	Chacao	57	O. Escobar	2
2915	R. Serrano	2-7	5	Ikabará	57	J.C. Silva	1
3028	G. Pombo	5-6	6	M. Shake	57	J. Turrieta	13
2839	H. Miranda	6-7	7	Coligal	55	M. Santos	10
2672	L. Herrera	9c-Rp.	8	Friolero	52	L. Salinas	11
2915	G. Romero	10-11	9	G. Danny	51	H. Burgos	9
3029	O. Silva S	5-1	10	Marinera	50	P. Santos	8
3039	R. Gálvez	9c-10c	11	B. John	49	R. Soto	14
1133	C. López	2-Rp.	12	Marañal	49	C. Ubilla	6
3028	R. Quiroz	11-12	13	M. Sereno	49	C. Trejos	4
2902	M. Segura	3-4	14	Sade	49	O. Díaz	3
3030	H. Urrea	7c-2	15	Montway	48	R. Vargas	5

Ganador de la general y con record

Bullezú, preparador del año

Como el logro de mayor trascendencia de su vida profesional, el trainer Antonio Bullezú Melej catalogó su reciente éxito en la estadística general de preparadores, luego de la última reunión del año, realizada ayer en el Club Hípico de Santiago.

Con treinta y dos años de edad, el formador de la campeona Oh Reason y artífice del despegue definitivo de "Sombreadero", expresó su dicha al ser entrevistado, aduciendo que en el año hípico muchas veces estuvo en punta y también segundo, "Esta situación me hizo planificar el último mes del año que fue a la larga el que me permitió desprenderme con cierta holgura".

—¿Es un logro que te llena de orgullo?

—Es más que eso, creo que representa la cosecha de un hombre como mi padre que desde el cielo debe estar alegre por lo que formó. Lástima que no esté, porque hubiera sido el hombre más feliz del mundo de que su hijo hubiera logrado lo que él nunca tuvo la oportunidad de concretar, ya que siempre preparó un número pequeño de pupilos que le permitieran responder plenamente a la confianza de sus propietarios".

—¿Quiere decir que un número superior, como el tuyo, impide entregarse por entero?

—No, son puntos de vista solamente, que de acuerdo a una planificación adecuada, el trainer puede abocarse a la totalidad de sus pupilos. En mi caso particular, la presencia de mis capataces es importantísima, pues son mis hombres de confianza, en los cuales puedo delegar funciones, porque sé que me van a responder plenamente".



ENTRE LIDERES: Antonio Bullezú y Gustavo Barrera, los dos profesionales más ganadores del año '87 y dueños de la general.

EL RECORD

—¿Querías el record como fuera?

—En un comienzo no, porque lo único que deseaba era la Estadística General. Después cuando supe que estaba tan cerca de quebrar el record de las 115 carreras, se me abrió el apetito y fui tras él para que las cosas fueran grandes de una vez por todas. Mis diez años en la preparación se merecían una conquista de esta naturaleza, porque siempre he sido un profesional ciento por ciento.

—¿Lo dices como con un poco de resentimiento?

—En parte sí, porque en mis años como trainer nunca me fue reconocido nada. No sé, quizás en esas épocas surgían figuras que conseguían mayores logros que yo, pero estoy consciente que cada año he hecho méritos como para ser dueño de un reconocimiento, pero nunca venía. Eso me tenía algo apenado, porque con caballos de gran campaña, y clásicos que hablaban

de mi efectividad, avanzaba con franco seguro.

Creo que además el hecho de tener un apellido como el que me dio mi padre, fue otra de las barreras que tuve que salvar con gran esfuerzo, porque muchos ojos estaban sobre mí.

Afortunadamente desde muy joven yo tuve mi independencia profesional y creo que lo demostré con creces, porque cuando mi padre falleció, yo tenía una consolidación profesional que me permitía cumplir con mis planes trazados".

—¿Pero a su partida, tuviste que hacerte cargo de su contingente?

—Era lo lógico, porque si era producto de él, tenía que seguir cumpliendo como lo venía haciendo desde tantos años en nuestro medio. Fue difícil porque, además, de la pena que me embargaba, las responsabilidades se triplicaron y tuve que salir adelante como fuera para responder por la familia. Es verdad que muchos creyeron que yo iba a desaparecer porque el desafío parecía interminable. Yo, para ser franco, sabía que los triunfos llegarían porque condiciones profesionales no me faltaban. Si, era el ánimo que me hacía flaquear, pues su ida fue algo que jamás se me pasó por la mente. Tú sabes cómo éramos de unidos, así que entre los que restábamos tuvimos que darnos fuerzas y juntos crear una mística que es la que está dando frutos".

EL AÑO QUE EMPIEZA

El hecho de conseguir triunfos sucesivos y haberte quedado con la Estadística General con record supone que en el '88 tendrás que responder a tu calidad de líder y seguir ganando, porque es lo que el público esperará de ti.

—No, en realidad, yo quería ser el mejor un sólo año para demostrar de una vez por todas que podía ungirme como el mejor, pero sabiendo que contaba con número similar de caballos que el líder podía superarlo, ya que fe en mis condiciones siempre me tuve y en gran cantidad. Ahora trataré de reducirme y trabajar más tranquilo, porque requiero de más tranquilidad y sé que esa manera es la única para mantenerse entre los primeros. Tengo muchas expectativas con los potrillos de dos años que cuento y más de alguno seguirá los pasos de mi regalona Oh Reason y del singular "Sombreadero".



RECOPRADO, por dentro, aprontó 800 metros en la pista dos del Hipódromo Chile. Apuntó un guarismo de 48 3/5.

recó 34 3/5 en 600

Galanti, de buen modo

Galanti y Barrilita fueron favoritos de la sesión de ejercicios del Hipódromo Chile cumpliendo la pista dos. El potrillo ganó 600 metros en 34 segundos mientras que la pupila de los Miranda cubrió los mil 401 4/5.

600 metros

WAY, V. Rojas en 36.1/5; últimos 200 en 12.3/5
LION, C. Ubillo en 36.1/5; últimos 200 en 13
LAMUTE, J. Alarcón en 36.1/5; últimos 200 en 11.1/5

500 metros

NTESCO, M. Olguín en 30.3/5; últimos 200 en 13
RRILITA, C. Ubillo en 30.3/5; últimos 200 en 12.4/5
CITO MELODICO, E. en 30.3/5; últimos 200 en 1.04.3/5; últimos en 13 al carrerón

400 metros

TING BULL, J. Ubillo en 22.2/5
THIA, C. Rojas en 47.3/5
COBRADO, M. Santos en 22.2/5
VANNI, C. Rojas en 22.2/5
AMI, M. Aranda en 48.3/5
PER MOTA, J. Ubillo en 22.2/5 al carrerón
PER, J. Castillo en 52
VEXO, J. Castillo en 22.2/5
NECTADO, H. Berrios en 22.2/5

300 metros

ROYUELO, J. Mena en 22.2/5
VISION, C. Rojas en 43
ALTA, P. Santos en 44
IVADO, G. Pardo en 22.2/5
MECO, J. Eguren en 22.2/5
CITO JOVIAL, G. Pardo en 22.2/5
CH WAY, E. Guzmán en 22.2/5

600 metros

ENDIOSADO, V. Rojas en 36.2/5
MEMORIOSA, H. Burgos en 38
GALANTI, H. Berrios en 34.3/5, de bajada
MARCIALIDAD, J. Castillo en 36.1/5
PRENDA BELLA, D. Medina en 36.1/5
PIERRE MOUSTACHE, C. Trejos en 36.3/5
ENCARNADA, D. Medina en 36.4/5
FLOTANDO, H. Mena en 36.4/5
KARAGANDA, G. Pardo en 36.3/5
SINGULAR, J. Soto en 36.3/5

500 metros

TORIL, aprendiz en 30
SALLY GIRL, J.R. Castillo en 28.1/5, de bajada
NO SMOKING, S. Suárez en 30.3/5
BIRRA, L.A. Santos en 31
PREGO, J. Meña en 31
ABOGADO, C. Trejo en 30.3/5
SADE, M. Santos en 30
CABALGADA, A. Campos en 30.2/5
CHAURA, O. Sánchez en 30.2/5

400 metros del partidito

PITUFAR, J. Alarcón en 21.2/5
UBICADO, P. Santos en 22
MONTEGO BAY, J. Mena en 21.3/5
SOMBRIIO, P. Santos en 22.2/5
SALTO DEL LAJA, M. Santos en 22.2/5
CRISTOPHER, J.C. Silva en 22.1/5
BORINQUEN, M. Santos en 22
TRIS, P. Santos en 22.1/5
BATRERA, H. Burgos en 22.2/5
POTENTADA, J. Turrieta en 22.2/5
LLENA DE GRACIA, S. Suárez en 22.



SHAPUR, carta con muchísima opción en la duodécima cita sabatina.

Una dosañera que se estrena en el pasto

"Pretty Baby" es una belleza

Este lunes parte en el Club Hípico el proceso selectivo reservado a la nueva hornada. En la tercera competencia de la tarde un conjunto de dosañeras se batirá en tiro de mil metros. Del grupo sobresale PRETTY BABY, hermana materna de Posado, potrillo que costó siete millones en las penúltimas subastas.

TERCERA CARRERA

BRETEL (Domineau y Broderie por Ghirlandaio). Criada en el haras "Santa Amelia". Hermana materna de Demudada (disputado pocas competencias), de Siviero (El Tirón ganador de 5 carreras y frecuentes figuraciones, entre ellas 2° en los clásicos Cotejo de Potrillos y República Argentina y 3° en los clásicos Juan S. Jackson, Johnnie Wal-

ker y Diario La Cuarta), de Ocean Flight (Mr. Long, 2 figuraciones en 9 presentaciones, exportado a USA), de Reunida (Rigel II, ganadora y varias figuraciones) y de Brochita (Mr. Long, ganadora y numerosas figuraciones). Licitada en 1.200.000 pesos.

CENTENERA (Cielo y Chaplet por Hawk II). Criada en el haras "Santa Eladia". Propia hermana de Mar y Sol (ganadora). Esta es la 2a. cria de la yegua. Adquirida en 300 mil pesos.

POPINELLA (Cielo y Pelambra por April Fool). Criada en el haras "Santa Eladia". Propia hermana de Landrea (con figuraciones). Esta es la 2a. cria de la yegua. Rematada en 300 mil pesos.

PREFECTA (Premio Nobel y Petrenca por Pimentero). Criada en

el haras "Figurón". Hermana materna de Set Party (Settlement Day, ganadora), de Pórtico (Parisienne, ganadora de 4 carreras y frecuentes figuraciones) y de Próspera (Prólogo, ganadora de 2 carreras y 3a. en el clásico Revista "Paula". Vendida en 600 mil pesos.

PRETTY BABY (Blue Dancer y Prusiana por Balconaje). Criada en el haras "Matancilla". Hermana materna de Posado (Semenenko, ganador en su única presentación). Esta es la 3a. cria de la yegua. No vino a las ventas.

QUE IMPETUOSA (Quin e Impulsada por Aslam). Criada en el haras "Perales" ex "Diguillín". Hermana materna de Ingrato (sólo 3 actuaciones, sin figurar). Esta es la 5a. cria de la yegua. Las tres pri-



POSADO, el gran precio de dos temporadas atrás es hermano materno de la potranca PRETTY BABY que se estrena el lunes en la pista de Blanco Encalada.

meras no corrieron. No vino a las ventas.

SAGARDUA (Magic Sound y Sor Angélica por Tale of Two Cities). Criada en el haras "Santa

Amalia". Hermana materna de Sa-yuela (Aslam, con figuración) y de Sorapiss (Aslam, disputó sólo 1 prueba). Esta es la 4a. cria de la yegua. La segunda murió en el haras. Precio de martillo: 800 mil pesos.

Club Hípico

(Lunes 4 de enero de 1988)

1ª

CARRERA.— A las 14.30 horas. 1.000 mts. HANDICAP.— Índice 8 al 1. Pr. NARCISA. PRIMER VALIDA DE LA APUESTA TRIPLE N° 1.— TRIFECTA. QUINELA.

3031 M. Velarde	3-5	1 Esmerado	55 C. Paredes	4
2665 M. Velarde	2-1	2 Quitapiedras	55 Jn Soto	13
3031 S. Escalante	6-12	3 Dama Fiel	54 P. Muñoz	8
3035 A. López	2-5	4 Golden Street	54 L.A. Santos	7
3001 O. Mora	15-14	5 Publicitas	54 O. López	5
3026 A. Padovani	13-12	6 Rubiralta	54 J. Romero	?
3044 J. Walker	10-9	7 Convincente	53 C. Verdugo	6
2916 A. López	5-2	8 Tabacalero	53 Jr. Mora	9
2924 A. Donati	12-11	9 Traslúcido	53 J. Rivera	3
2759 W. Robles	13-10	10 Mateo	52 C. Galleguillos	1
3015 J. Lastra	11-6h	11 Picarón	52 Js. Castillo	12
3640 M. Campos	13-7v	12 Star Dancer	52 R. Soto	11
3015 J. Covarrubias	12-8h	13 Ramonte	48 J. Pailamilla	10

2ª

CARRERA a las 14.55 hrs. 1.200 mts. COND. HEMBRAS 3 AÑOS GANADORAS. Pr. NANQUINES. SEGUNDA VALIDA DE LA TRIPLE N° 2. ENGANCHE. TRIFECTA. QUINELA.

2977 P. Inda	1-4	1 Soltura	56 J. Pérez	4
2981 P. Bagú	1h-2	2 Dotación	53 G. Pezoa	8
3031 J. Vélez	10-11	3 Milonguera	53 Jn. Soto	7
2920 E. Beuzenberg	1-6	4 Niña Huasa	53 J. Berrios	5
2993 E. Cortez	5h-9h	5 Parilina	53 J. Mora	2
2936 E. Inda R	4-1	6 Rufiana	53 L.A. Toro	6
2907 D. Bernal	3h-3h	7 Tepa	53 L. Muñoz	3
1483 P. Medina	Rodó	8 Vigencia	53 I. Manriquez	1

3ª

CARRERA a las 15.20 hrs. 1.000 mts. COND. HEMBRAS 2 AÑOS NO GANADORAS. Pr. NOCTURNA. TERCERA VALIDA DE LA TRIPLE N° 1. ENGANCHE. TRIFECTA. 1ª ETAPA DEL POLLON DE ORO.

--- P. Bagú	--	1 Bretel	53 H. Plaza	4
--- G. Peralta	--	2 Centenera	53 C. Galleguillos	8
2961 P. Ulloa	1-2h	3 Embargada	53 J. Mera	7
--- J. Melero	--	4 Popinella	54 J. Barraza	5
--- W. Robles	--	5 Prefecta	53 I. Manriquez	2
--- A. Bullezu M.	--	6 Pretty Baby	53 E. Silva	6
--- R. Lorca	--	7 Qué Impetuosa	53 I. Orellana	3
--- O. González	--	8 Sagardúa	53 R. Miranda	1

4ª

CARRERA a las 16.10 hrs. 1.600 mts. HANDICAP. INDICE 40 al 33. Pr. 50º ANIVERSARIO DE LA UNION DE REPORTEROS GRAFICOS Y CAMAROGRAFOS DE CHILE. TRIFECTA. QUINELA. TERCERA ETAPA DEL POLLON DE ORO.

3040 P. Bagú	7-5	1 Congregado	56 C. Maldonado	4
3040 J. Walker	1-7	2 Torcuato	56 F. Diaz	8
3021 P.C. Pichara	14-9h	3 Don Simón	53 J. Eguren	7
3040 J.L. Melero	3-3	4 Doquier	53 L.A. Santos	5
2380 L. Severino	11-11	5 Doyle	53 N.N.	2
2322 O.L. Silva	1-12	6 Galán de Turno	53 N.N.	6
2905 P. Baeza	8-6	7 Pimpollo	53 G. Barrera	3
3025 A. Bagú	6-10h	8 Terno	53 A. Miranda	1

5ª

CARRERA a las 16.10 hrs. 1.600 mts. HANDICAP. INDICE 40 al 33. Pr. 50º ANIVERSARIO DE LA UNION DE REPORTEROS GRAFICOS Y CAMAROGRAFOS DE CHILE. TRIFECTA. QUINELA. TERCERA ETAPA DEL POLLON DE ORO.

2997A. Abarca	4-8h	1 Foro	56 R. Miranda	4
2846 P. Baeza	3-5	2 Boanerges	55 L. Muñoz	8
2986 L. Herrera	8-4	3 Titano	55 J. Berrios	7
2966 C. Bernal	10-9h	4 Capeletti	53 P. Santos	5
2934 P. Baeza	4-2	5 Purple	53 M. Aranda	2
3017 C. Tapia	5-7h	6 Llaverizo	51 Pailamilla	6
3041 T. Jacial	4-7	7 Parágrafo	51 F. Diaz	3
2976 A. Bagú	Ph-2	8 Naskra	49 R. Pérez	1

GRUPOS: A (1 al 3); 2 (4 al 6); 3 (7 al 8).

6ª

CARRERA a las 16.40 horas.— 1.200 Mts.— COND. HEMBRAS 3 AÑOS NO GANADORAS. CUARTA ETAPA DEL POLLON DE ORO. TRIFECTA Y QUINELA

3034 E. Cortez	14-11	1 Arboleda	53 C. Delgado	4
2962 E. Zijl	15-11h	2 Complicación	53 L. Salinas	13
2959 J. Inda M.	7h-7h	3 Chifla	53 A. Miranda	8
2624 V. Romo	10-15h	4 Chiflacita	53 L. Toro	15
3037 C. Muñoz	7-3	5 D. Queen	54 N.N.	7

7ª

CARRERA a las 17.10 horas.— 1.200 Mts.— CLASICA: PESO REGLAMENTO. Pr. QUILCHE. QUINTA ETAPA POLLON DE ORO.— TRIFECTA Y QUINELA.

2711 D. López	2h-2h	1 Inconcluso	61 M. Aranda	4
2921 M. Campos	1-5	2 Lontué	61 S. Vásquez	7
2980 J. Inda	1-1	3 Magritte	61 G. Barrera	5
2921 A. Carreño	5h-6	4 Río Bueno	61 G. Barrera	2
2921 P. Bagú	2-4	5 Bankala	58 L. Muñoz	6
2921 A. Bagú	1-2	6 Napier	54 J. Pérez	3
2921 P. Bagú	6-1	7 A. Tu Salud	54 P. Cerón	1

GRUPOS: 1 (1 al 2); 2 (3 al 4); 3 (5 al 7)

8ª

CARRERA a las 17.40 horas.— 1.400 Mts. HANDICAP.— Índice 31 al 22. Pr. NEURON SEXTA ETAPA DEL POLLON DE ORO. TRIFECTA Y QUINELA. PISTA COMBINADA 1 y 2A.

2989 L. Herrera	1-1	1 Universo	57 J. Berrios	4
3036 J. Lastra	4-2	2 Mandada	56 G. Barrera	8
2855 P. Baeza	1	3 Watchout	55 M. Aranda	7
3045 J. Inda M.	2-1	4 Precoz	54 S. Vásquez	5
3039 O. González	3-4	5 Garibaldi Pum	53 N.N.	2
2920 A. Valdés	7-5	6 Rocambor	49 C. Delgado	6
2966 O. Martínez	12-12h	7 Chaura	48 O. Sánchez	9
2981 P. Bagú	4-1	8 No Cap	48 L. Marín	3
2935 M. Campos	8-1	9 Topo	48 R. Soto	1

GRUPOS: 1 (1 al 2); 2 (3 al 4); 3 (5 al 9)

9ª

CARRERA a las 18.05 horas.— 2.000 Mts. HANDICAP.— Índice 23 al 18. Pr. NAGUILAN SEPTIMA ETAPA DEL "POLLON DE ORO". TRIFECTA Y QUINELA.

2984 H. González	3-3	1 Sumiso	54 L. Muñoz	4
2999 A. Zamorano	6-7h	2 S. Awake	54 O. Escobar	8
2978 E. Pinochet	3-1	3 Banderillero	53 G. Barrera	7
2978 P. Guzmán	5-4	4 E. Way	52 L. Marín	5
2870 A. Bagú	3-7	5 Chañarcillo	51 F. Diaz	2
2850 P. Baeza	6-3	6 Prendadita	50 M. Aranda	6
2978 P. Ulloa	2-3	7 Pepino	49 L. Toro	3
3006 P. Medina	7v-4v	8 Rocky	49 I. Manriquez	1

GRUPOS: 1 (1 al 2); 2 (3 al 5); 3 (6 al 8)

10ª

CARRERA.— A las 18.35 horas 1.000 mts. CONDICIONAL.— (8a. ETAPA POLLON DE ORO) TRIFECTA Y QUINELA.

2998 C. Tapia	5-6h	1 Alferez Real	56 N.N.	4
3043 P. Melero	2-3	2 Asesor	56 H. Plaza	13
3043 G. Peralta	12-10	3 Blue Dandy	56 N.N.	8
2995 J. Walker	8-11h	4 Cacic Negro	56 L.A. Santos	15
2998 P. Bagú	2-2h	5 Camarleno	56 P. Cerón	7
2983 H. González	7-5	6 Crespito	56 C. Paredes	5
2901 W. Robles	12h-11h	7 Chuletero	56 L. Salinas	2
3043 J. Meresi	10h-11	8 Diego Armando	56 N.N.	6
2935 S. Escalante	13-8	9 Kudasai	56 N.N.	9
2657 M. Medina	8-13h	10 Pergalo	56 I. Manriquez	3
2043 R. Rojas	15h-2	11 Platónico	56 J. Eguren	14
3043 O.L. Silva S.	7-5	12 Puerto de Acero	56 J. Pérez	1
2935 O. Manzo	15-11	13 Sincelero	56 O. López	12
2871 E. Inda R.	10-12	14 Sosegado	56 N.N.	11
2787 A. Carreño	15-12	15 Yaquilino	56 M. Vargas	10

GRUPOS: 1 (1 al 4) 2 (5 al 10) 3 (11 al 15)

11ª

CARRERA.— A las 19.05 1.200 mts.— Condicional: Serie "A" (9a ETAPA POLLON DE ORO) TRIFECTA Y QUINELA

2939 P. Bagú	7-3	1 Temática	59 C. Maldonado	4
2981 D. Bernal	13h-1	2 Walden Pond	56 F. Diaz	8
2977 E. Inda R.	1-9	3 Belle Ville	53 E. Silva	7
2939 A. Abarca	11h-4	4 Imastar	53 J. Vergara	5
3000 R. Maggi W.	6h-8h	5 Nasty	53 N.N.	2
3045 G. Melej	6-3	6 Pangara	53 R. Miranda	6
2939 P. Melero	4-9	7 Ready	53 M. Plaza	9
2977 J.E. Castro	8-2	8 Shiraz	53 M. Santos	3
2981 J. Inda M.	11h-4	9 Subversiva	53 G. Barrera	1

GRUPOS: 1 (1 al 2) 2 (3 al 6) 3 (7 al 9)

12ª

CARRERA.— A las 19.35 horas.— 1.000 mts.— Ind. 18 al 10.— Handicap.— (10a ETAPA POLLON DE ORO)— TRIFECTA Y QUINELA. 1º Tr. N° 2

2744 R. Serrano	9-7h	1 Leñosa	57 H. Ulloa	4
2981 P. Polanco	1-6	2 Marikosan	56 R. Miranda	13
3045 J. Heresi	13-11	3 Esfuerzo	55 E. Guzmán	15
3046 P. Molina	5-11	4 Mariliana	55 H. Berrios	15
3004 O. Martínez	15h-13h	5 Pitre	55 N.N.	15
3046 J. Walker	12-8	6 Palomino	54 J. Verdugo	2
2974 J.B. Castro	3-1	7 Repuntada	53 N.N.	2
2932 G. Melej	5-1	8 Game Star	52 M. Vergara	9
3046 P. Polanco	2-9	9 Solita Maria	52 R. Pérez	9
3046 J. Vélez	11-13	10 Carterista	51 Jn. Soto	3
2968 O. Jara	11h-12h	11 Computador	51 S. Suárez	14
2680 E. Inda S.	4-12	12 Katerino	51 J. Vergara	11
2562 P. Ulloa	9-17	13 Quien Sigue	50 L.A. Toro	12
2872 R. Jaque	11-11	14 Salvedad	50 P. Santos	11
2974 E. Inda R.	4-2	15 Sublevada	49 O. Delgado	16
3046 R. Jaque	9-15	16 Alcalde	52 N.N.	10

GRUPOS: 1 (1 al 7) 2 (8 al 11) 3 (12 al 15) DESCARTADO EL N° 16 AL CALDE

13ª

Carrera.— A las 20.05 hrs.— 1.500 Mts. Condicional 2º Tr. N° 2, Eng. (11ª Etapa Pollón de Oro). Trifecta y Quinela.

3043 A. Carreño	10-9	1 Alfettino	56 N.N.	4
2593 L. Urbina	16-7h	2 C. Ran	56 H. Berrios	13
2941 P. Melej	4-7	3 Chasco	56 R. Miranda	8
2979 A. López	8-3	4 Chicago Byl	56 G. Pezoa	7
2941 H. Miranda	9h-3	5 Don Ale	56 S. Vásquez	2
2983 P. Baeza	3-5	6 Drake	56 A. Miranda	2
2941 P. Medina	8-8	7 F. Money	56 R. Pérez	6
2941 O. González	6-4	8 Laico	56 C. Paredes	9
3043 A. López	9-12	9 M. Tatan	56 L.A. Toro	3
2903 A. Padovani	11v-3h	10 Uppercut	56 C. Verdugo	14
3032 C. Muñoz	3-3	11 B. Sola	53 Js. Castillo	1
3034 O. Ficker	13-8	12 Before	53 N. Vargas	12
3037 F. Solar	9-9	13 Pareina	53 L.A. Santos	11
3032 R. Maggi W	5-4	14 S. Mission	53 N.N.	10

GRUPOS: 1 (1 al 5) 2 (6 al 10) 3 (11 al 14).

14

Carrera.— A las 20.35 Hrs. 1.400 Mts. Ind. 12 al 6. Handicap. (12ª Pollón de Oro) Trifecta y Quinela. 3ra. Tr. N° 2, eng.

3046 A. López	3-6	1 Arrabal	55 J. Mora	4
2985 G. Peralta	12-9	2 Reginald	55 P. Muñoz	8
3031 R. Serrano	11h-9	3 Budu	54 R. Pérez	7
2615 P. Guzmán	12h-7	4 D de Trebol	54 L. Marín	5
3001 B. Vergara	2h-4h	5 P. Moustache	54 C. Trejos	6
3031 A. González	6-2	6 Abonado	53 C. Rojas	9
2968 E. Inda S.	8-11h	7 Mito	52 J. Vergara	3
3044 H. González	6-2	8 Abanico	52 M. Aranda	1
2996 E. Petit	10h-11h	9 Rengo	50 D. Basoalto	3
3031 F. Olave	8h-6	10 Atractivo	50 J. Berrios	11
3044 M. Oyaneder	6-4	11 Bailonguero	49 J. Muñoz	10

GRUPOS: 1 (1 al 2) 2 (3 al 7) 3 (8 al 11).

15

Carrera.— A las 21.05 horas. 1.400 Mts. Ind. 21 al 15. Handicap. (13ª Etapa Pollón de Oro). Trifecta y Quinela.

0042 A. Bullezu M.	3-4	2 Rabel	55 G. Barrera	13
0045 T. Jacial	7-12	3 Victoriano	55 P. Muñoz	8
0042 E. Carreño	6-10	4 P. Flores	54 H. Berrios	7
02987 A. Bagu	2h-9	5 S. Mint	4 R. Pérez	5
02977 P. Bagu	8-3	6 Bacay	53 L. Muñoz	2
02999 A. Abarca	9-12h	7 Chillán	53 J. Vergara	6
02850 A. Bagu	4-9	8 B. Street	52 F. Diaz	9
0029 A. López	9h-8h	9 G. Brother	52 L. A. Santos	3
02433 J. Melero	8-9	10 Mosaico	52 E. Suárez	1
0042 E. Carreño	7-16	11 Abajo	51 C. Rojas	12
0046 O. González	8-3	12 Abanicada	51 C. Paredes	11
0046 A. González	10-12	13 D. Love	50 J. Mora	10

Económicos

JUDICIALES Y LEGALES

DECIMO Noveno Juzgado Civil Santiago concedió posesión efectiva con beneficio de inventario, Francisco Segundo Rocha Arenas, Francisco Ricardo y Daniela Patricia Rocha Pérez, sin perjuicio de los derechos de los cónyuges sobrevivientes Patricia Pérez Guerra. Ley 17.111. — La secretaria. 30-31

DECIMO Noveno Juzgado concedió posesiones efectivas Oscar Adonis Ramos y Yolanda Olivero por hijos legítimos Oscar, Hugo y Adonis Olivero. 30-31-2

DECIMO Noveno Juzgado Civil concedió posesión efectiva Pedro Pablo Bravo Irrazabal para Rosa Yolanda del Carmen, Sergio Emilio, María Ramona, César Augusto Bravo López, sin perjuicio de los derechos de los cónyuges Ramona del Carmen López Toro. 30-31-2

DECIMO Noveno Juzgado Civil concedió posesión efectiva Carlos Díaz de Medina Cabello a Blanca Luisa Urzúa Sapiains, sin perjuicio de los derechos de los cónyuges Blanca Haydee Ramos Villanueva. 30-31-2

NULO por robo cheque N° 0758676 serie ACC cta. cte. N° 78-7795-04 del Bco. Sud Americano sucursal Alameda Centro. 30-31-2

NULO extravió cheque serie N° 300-530.638 cuenta N° 30-002-4 Centrobanco \$ 4.000. 30-31-02

ANULENSE cheques serie AK-0761903 Banco del Estado por \$ 1.185; AK-0761904 por \$ 3.500; AK-0761905 por \$ 3.000. Extraídos por el Correo de Independencia N° 834 dirigidos a Viña del Mar. 30-31-02

OR extravió queda nulo cheque N° A. Edwards oficina Moneda serie CC. N° 132.3378 cuenta corriente N° 22.060.501. 30-31-04

OR extravió anulado cheque serie N° 6909414 Banco de Chile cta. 05102-00. 30-31-02

NULANSE cheques Bancosorno serie P.C.A. Nos. 772348 49-50 cta. 284289-0. 30-31-02

PRIMER Juzgado concedió posesión efectiva de María Graciela Rodríguez Ramírez a Guillermo Alberto y Miguel Herrera Rojas y a María Angélica Herrera Rojas. 30-31-2

PRIMER Juzgado concedió posesión efectiva de Juan Domingo Malki Malki a Angela Gregoria Zaldívar Gómez, sin perjuicio de sus derechos. Art. 33 Ley 16.271. 30-31

PRIMER Juzgado concedió posesión efectiva de Jacobo Gelerstein a Doralisa Suárez Suárez, sin perjuicio de sus derechos. 30-31-2

PRIMER Juzgado amplió posesión efectiva de Lisinia de las Mercedes Urbaza, concediéndola también a Ana Carmen Arrué Abarzúa. 30-31-2

PRIMER Juzgado Civil Santiago concedió posesión efectiva de Juan Antonio Romero Osses y Herminia de las Mercedes Valdés Ramírez a Juan Antonio, Luisa Olga Cristina, Robinson Rogelio, Miguel Ángel, Víctor Manuel, Guillermina del Carmen, Basilio Vladimir y Daniel Enrique Romero Valdés. 30-31-2

NULO por extravío cheque N° 6956438 serie 87 AI, del Banco de Chile 5333-00 sucursal Ahumada. 30-31-02

INFORMA pérdida certificado subsidio M-14087 1987 perteneciente a José Asalgado Bugueño carnet 6.718.416-5. 30-31

EXTRACTO. Vigésimo Segundo Juzgado Civil Santiago, en autos de nulidad de matrimonio caratulados "Wong Sánchez Cecilia con Garrido Mendoza Luis, rol N° 106-85, se ha fijado el siguiente punto de prueba: Si a la fecha de celebración del matrimonio entre doña Cecilia Francisca Wong Sánchez y don Jorge Luis Garrido Mendoza, esto es el 24 de enero de 1978, éste último se encontraba o no casado con doña Berta Nubia Ceballos Montes. Para recepción testimonial se fijan 2 últimas audiencias del probatorio a las 11 y si alguna recayere en lunes a las 16 horas. — La secretaria. 30-31-02

PRIMER Juzgado concedió posesión efectiva de Pedro Arroyo Concha a María Teresa Mercedes, Pedro José Agustín y Gonzalo José Francisco Arroyo Correa y a Trinidad Gabriela Arroyo Echeñique y a María de la Luz Echeñique Undurraga, sin perjuicio de los derechos de los cónyuges. 30-31-2

ORDEN no pago por extravío cheques cuenta Inmobiliaria Victoria, Banco O'Higgins Suc. Estado cuenta N° 6002463, cheque N° 0180492 \$ 500.000 cheque N° 0180493 \$ 250.000. cheque N° 0180494 \$ 250.000. 30-31-2

SE ha extraviado libreta de cheques del Citibank cta. N° 0-603.633-00-8 desde los cheques N° 1572084 al 1572100. 30-31-02

NULO por extravío cheque N° 1201843 serie AC del Bco. de Santiago, sucursal Valparaíso. Cta. Cte. N° 03.03837-8. 29-30-31

NULO por extravío cheque N° 82229 y N° 82230 del Banco Citibank Forum Cta. Cte. N° 0670501-01-9. 29-30-31

HABIENDOSE extraviado título N° 800 por 8.600 acciones Sabimet a nombre de Oscar González Antelo queda nulo por haberse dado aviso correspondiente. 29-30-31

POR extravió quedan nulos los cheques serie A-1 N° 3090082 y 3090085 de la Cta. Cte. 00404047 del Bco. Continental. 29-30-31

POR extravió nula libreta ahorro plazo N° 1120177660 serie 73843 Bco. Osorno. 29-30-31

POR robo quedan nulos cheques serie 01 Nros. 1543316 y 1543324 Cta. Cte. 01-236325 Banco Concepción casa matriz. 29-30-31

QUEDA nulo por orden de no pago, por incumplimiento del contrato el cheque serie AA3 N° 1524091 Cta. Cte. N° 00-0144089-6 del Banco del Trabajo de Bandera 102, Stgo. 29-30-31

QUEDAN nulos por extravío cheques serie OPA Banco Sud Americano oficina central cuenta corriente 71-05864-00, números 6210151-6210162-6210184-6210185-5768425. 29-30-31

POR robo quedan nulas facturas de venta N° 266 al N° 270 de Domingo Rosendo López Leighton, RUT 2.349.122-2, domiciliado en Rodríguez 736, Santa María. 29-30-31

POR robo queda nula tibia Banco Sud Americano del Sr. Carlos Wattenberg y tarjeta barkey N° 723220. 29-30-31

QUEDAN nulos, por extravío cheques Banco Santiago sucursal Ahumada, cuenta corriente 02-04009-3, cheques números 1097496-1097499-0777885-0718289-0881270. 29-30-31

NULO por hurto de cheque N° FZ-0669204 de la Cta. corriente N° 0-661959-00-2 del Banco Citibank. 29-30-31

PRIMER Juzgado concedió posesión efectiva de Juan Ignacio León Noguera a Juan Ignacio, Gerardo Patricio, María Raquel Olivia, María Jimena del Carmen, Carmen Verónica y María Angélica León Valdés, y a Raquel Valdés Balmaceda, y sin perjuicio de los derechos de esta última. Practicará inventario solemne de sus bienes en Secretaría 4 de enero 1988, 15 horas. 29-30-31

PRIMER Juzgado concedió posesión efectiva de Graciela Luz Besoain Robles a Leandro Salvador de Los Angeles Moreno Besoain. 29-30-31

PRIMER Juzgado concedió posesión efectiva de Julia Fuentes Sobarzo y de Amelia Reyes Fuentes a Filomena del Carmen Silva Reyes y a Mario Orrego Navarro. 29-30-31

POR extravió nulos cheques 4570703 al 4570705 serie B-87 Cta. Cte. 10186310 en blanco Banco de Crédito e Inversiones Central. 30-31-2

POR extravió nulo cheque 4570708 al 4570713 serie B-87 Cta. cte. 10186310 en blanco Banco de Crédito e Inversiones Central. 30-31-2

POR extravió nulos cheques 4570715 al 4570717 serie B-87 Cta. Cte. 10186310 en blanco Banco de Crédito e Inversiones Central. 30-31-2

POR extravió nulos cheques 4570719 al 4570750 serie B-87 Cta. Cte. 10186310 en blanco Banco de Crédito e Inversiones Central. 30-31-2

POR extravió nulos cheques 1568195 al 1568208 serie A-85 Cta. Cte. 10070524 en blanco Banco de Crédito e Inversiones Central. 30-31-2

POR extravió nulo cheque 4571945 serie B-87 Cta. Cte. 10216464 \$ 37.965 Banco de Crédito e Inversiones Central. 30-31-2

POR robo nulo cheque 0768096 serie A-87 Cta. Cte. 13152084 en blanco Banco de Crédito e Inversiones Cerrillos. 30-31-2

POR extravió nulo cheque 0803402 serie A-87 Cta. Cte. 13147633 en blanco Banco de Crédito e Inversiones Cerrillos. 30-31-2

POR robo nulos cheques 0452415 al 0452416 serie B-87 Cta. Cte. 11956640 \$ 86.835 respectivamente Banco de Crédito e Inversiones San Miguel. 30-31-2

POR extravió nulo cheque 3263983 serie A-87 Cta. Cte. 10158081 \$ 20.000 Banco de Crédito e Inversiones Central. 30-31-2

POR extravió nulo cheque 828260 serie A-87 Cta. Cte. 12849171 \$ 10.000 Banco de Crédito e Inversiones Apoquindo. 30-31-2

POR extravió nulo cheque 840867 serie A-87 Cta. Cte. 12850012 \$ 1.000 Banco de Crédito e Inversiones Apoquindo. 30-31-2

POR robo nulo cheque 3764199 serie A-87 Cta. Cte. 10055231 \$ 59.719 Banco de Crédito e Inversiones Central. 30-31-2

POR robo nulos cheques 0785968 al 0785976 serie A-87 Cta. Cte. 13158473 en blancos Banco de Crédito e Inversiones Cerrillos. 29-30-31

POR extravió nulo cheque 0073592 serie A-84 Cta. Cte. 11769904 \$ 40.000 Banco de Crédito e Inversiones Diez de Julio. 29-30-31

POR robo nulos cheques 3101593 al 3101616 serie A-87 Cta. Cte. 10196714 en blancos Banco de Crédito e Inversiones Central. 29-30-31

POR extravió nulo cheque 0158021 serie B-87 Cta. Cte. 31005403 \$ 1.045.200 Banco de Crédito e Inversiones Buin. 29-30-31

POR robo nulo cheque 04465707 serie B-87 Cta. Cte. 10156593 \$ 27.545 Banco de Crédito e Inversiones Central. 29-30-31

INCUMPLIMIENTO quedan nulos cheques VID 0285151; VID 0285152. Cta. Cte. 5109299. Banco O'Higgins Vitacura. 29-30-31

POR extravió nulos, cheques código 01, serie OCB., desde N° 3481610 hasta 1610, Banco Sudamericano Cta. Cte. 717407-2. 29-30-31

QUEDA nulo por extravío cheque N° 4303170, Cta. Cte. N° 10145907 por \$ 583.535 del Banco de Crédito e Inversiones Oficina Santiago. 30-31-2

POR robo nulo cheque 3675549 serie A-87 Cta. Cte. 10218459 en blanco Banco de Crédito e Inversiones Central. 29-30-31

POR robo nulos cheques 3747604 al 3747624 serie A-87 Cta. Cte. 10218459 en blancos Banco de Crédito e Inversiones Central. 29-30-31

EXTRACTO. Juzgado Letras Talagante, resolución de 23 de diciembre 1987, concedió posesión efectiva herencia intestada de César Raúl Herrera Veas, a sus hijos legítimos Eliana de las Mercedes, Aldo Samuel, Yacquelina del Pilar, Juan Carlos, María Cecilia, Ana María, Zunilda del Carmen y César Raúl, todos de apellidos Herrera Cornejo, sin perjuicio de los Santos Cornejo Correa, calidad cónyuge sobreviviente. Tramita acuerdo art. 35° ley 16.271. Secretaria. 29-30-31

EXTRACTO. Solicita derecho de aprovechamiento de aguas. Señor Director General de Aguas: Gonzalo Rinoardo Espinosa Ibarra, ingeniero comercial domiciliado en calle Manuel Rodríguez N° 712, Linares, por Sociedad Agrícola Huerto Carmen Oriente Ltda. solicita un derecho de aprovechamiento de aguas corrientes, superficiales y subterráneas, consuntivas, de ejercicio permanente y continuo, que se extraen por medio de bombas bencineras de asequea natural, ubicada en el sector Nor poniente del Huerto Carmen Oriente que corresponde a la antigua reserva N° 4 del proyecto de Parcelación El Romeral de la comuna de Retiro, departamento de Parral, de 80 Litros por segundo, a fin de regar la Higuera Oriente de San Marcos. Las mencionadas aguas provienen de vertientes ubicada en parcela N° 51 donde afloran y corren por cauce natural, pasando por la mencionada higuera, sin que sean aprovechadas por terceros en la actualidad. En el punto donde se efectuará la extracción la asequea natural lleva su caudal de 80 litros por segundo entre octubre y abril. La propiedad a regar está ubicada junto al punto de extrac-

ción. Se hace esta solicitud en virtud del artículo 130 y siguientes del código de aguas. Gonzalo Rinoardo Espinosa Ibarra. RUT: 5.269.779-4. Clara Robledo Belmar, Asesor Jurídico, Gobernación de Linares. 31

POR extravió queda nula tarjeta identificación profesional gendarmería de Chile N° 723 a nombre de Elena Catrillo. 31-2-3

POR extravió queda nula la tarjeta de identificación Banco Sud Americano, correspondiente a Ximena Salvatierra. 31-2-3

QUEDA nulo cheque Serie C-1 N° 0511309 Cta. Cte. 000-01133-2 del Bco. Desarrollo. 31-2-3

NULO Por extravío cheque N° 1057764 serie T.R. de la cuenta subsidiaria 901.633-3 del Banco del Estado de Chile por \$ 53.624 a favor Héctor Muñoz Arancibia. 31-2-3

POR extravió queda nulo cheque serie AGA 93564 del chaspe Cta. Cte. N° 751-1-00 5006. 31-2-3

POR extravió título 4033 por dos acciones de Unión Inmobiliaria S.A. perteneciente a Dagoberto Villalobos González, queda nulo. 31-2-3

ORDEN no pago cheque N° 1523970 cuenta 22495 Banco del Estado de Chile sucursal Lebu, por extravío. 31-2-3

POR extravió queda nulo talonario serie 87BE cheques N° 3167337-356 Bco. Chile. 31-2-3

DERECHO Aprovechamiento aguas subterráneas comuna Talagante. Mario Fantuzzi Aliende y Jesús Villante Butrón, agricultores, Fundo Santa Gabriela, Talagante, solicitan de señor Director General de Aguas les constituya un derecho aprovechamiento consuntivo, permanente y continuo, por 400 lts-seg. sobre aguas subterráneas alumbradas dentro citado fundo de Comuna y Provincia de Talagante. Aguas se captan mediante sistema drenes gravitacionales construido en predios Roles de Avalúo 505-14-15 que forman dicho fundo comuna indicada, que consiste en Colector Central al cual afluyen drenes secundarios. El punto de iniciación de ese colector está ubicado en coordenadas UTM - Norte: 6.272.430 y Este: 325.970 IGM. próximo esquina Nororiente predio Rol 505-14. Se extiende hacia Surponiente, parte estubado y parte tajo abierto, en 2.185 metros longitud total, hasta su descarga en desagüe que corre por deslinde Sur de predio 505-15. Extracción se hará mecánicamente de Colector Central en punto situado 200 metros aguas arriba de su descarga en desagüe indicado y o, alternativamente, desde cualquier punto de este dren o colector. Área protección solicitada comprende faja de 200 metros de ancho a ambos costados del dren Colector Central descrito. 31

POR extravió, quedan nulos los cheques de la Serie comprendida entre el 491682 y el 491700, ambos incluidos, de la cuenta corriente 0-666197-00-3 del Banco Citibank, sucursal El Faro. 31-2-3

SE declaran nulos por extravío los siguientes títulos de Club de Polo San Cristóbal S.A.: título 468 por una acción y título 469 por tres acciones. 31-2-3

POR extravió queda nulo cheque N° 2182124 de la cuenta 20-000-03320-1 del BHIF. 31-2-3

PRIMER Juzgado concedió posesión efectiva de María Emma Cuevas Pizarro a María Angélica Cuevas Avendaño. 31-2-4

PRIMER Juzgado concedió posesión efectiva a Julia Fuentes Sobarzo y de Aurelia Reyes Fuentes a Filomena del Carmen Silva Reyes y a Mario Orrego Navarro. 31-2-4

1 JUDICIALES Y LEGALES

PRIMER Juzgado concedió posesión efectiva de Francisco Rivera Alvear a Alicia Inés, José Miguel y Gladys del Carmen Rivera Badilla, y a Mario Francisco Ismael, Juan Jorge, Patricio y Javier Arnoldo Rivera Cabrera. Practicará en secretaría inventario solemne el 5 enero 1988, 10 horas.

31-2-4

POR extravío queda nulo cheque REC. 0067345 23-5860342-2. Banco Español Chile.

31-2-3

POR extravío nulo cheque 3776008 al 3776016 serie A-87 cta. cte. 10176641 en blancos Banco de Crédito e Inversiones Central.

31-2-3

POR extravío nulo cheque 4514427 serie B-87 cta. cte. 10178546 \$ 30.510 Banco de Crédito e Inversiones Central.

31-2-3

POR robo nulo cheque 2687612 al 2687616 serie A-87 cta. cte. 10210121 en blancos Banco de Crédito e Inversiones Central.

31-2-3

EXTRACTO. Juzgado Letras Talagante, 22 Diciembre 1987, ordenó Facción inventario solemne bienes quedados fallecimiento Guadalupe Muñoz Sánchez, en secretaría Tribunal, el 30 Diciembre 1987, 12.00 horas. Secretaria.

28-29-30

PUBLICACION. Coronado Valdés, Mirka Caroline. Suspensión patria potestad rol 100.536 audiencia parientes 4 febrero 09.30 horas. Segundo Juzgado Menores Compañía 1467 Santiago.

PUBLICACION. Coronado Valdés, Mirka Caroline. Suspensión patria potestad rol 100.536 audiencia parientes 4 febrero 09.30 horas. Segundo Juzgado Menores Compañía 1467 Santiago. Secretaria.

SOLICITA derecho de aprovechamiento subterráneo, señor director general de aguas. Santiago Bosman Spichiger, chileno, agricultor, con domicilio en calle Gabriel González Videla 2235 de La Serena, respetuosamente solicita al señor director general de aguas, de acuerdo al artículo 140 y siguientes del Código de Aguas, que se le conceda un derecho de aprovechamiento consuntivo de aguas subterráneas por 100 lseg. de ejercicio permanente y continuo sobre un pozo ubicado en la Quebrada de San Miguel, de la comuna y provincia de Copiapó, individualizado en el plano N° III - 2 - 1971 C.R. El inmueble se encuentra cedido en arrendamiento, por resolución exenta N° 216 de la Secretaría Regional Ministerial de Bienes Nacionales Región de Atacama, de fecha 30 de noviembre de 1987. Asimismo, paralelamente a este arriendo se tramita venta directa. Estas aguas serán captadas desde un pozo ubicado en la Quebrada de San Miguel, aproximadamente en el kilómetro 5,5 del camino que une el camino internacional con los Llanos de Martínez, a 215 mts., al sur de dicha vía y 390 mts. al oriente de la Puntilla de Piedra del Cordón de cerros Sierra Cinchado. No será necesario imponer servidumbres y no hay derechos de terceros que sean perjudicados. Sirvase encontrar adjunto a la presente solicitud: -plano de ubicación. -Autorización de Secretaría Regional Ministerial de Bienes Nacionales. -Resolución exenta N° 216 del 30 de noviembre de 1987. Santiago Bosman Spichiger.

29-30-31

POR extravío quedan nulos siguientes títulos Compañía Manufacturera Papeles y Cartones S.A., a nombre Clemente Holzapfel Deppe: números 89527, 111379, 150043, 161371, 172189, 185988, 198855 y 797910 por 293, 354, 390, 390, 390, 390 y 950 acciones, respectivamente.

2 CITACIONES

SAECOM DOS. Junta General Extraordinaria de Accionistas. Se

cita a junta general extraordinaria de accionistas, para el día 15 de enero de 1988, a las 18.00 Hrs. en Av. Apoquindo 3063 de esta ciudad, con objeto de tratar los siguientes temas: Políticas generales de la sociedad, aumento de capital. Tendrán derecho a participar en la junta los titulares de las acciones inscritas en el Registro de Accionistas con cinco días hábiles de anticipación. El Directorio.

30

SOCIEDAD Administradora de Empresas Computacionales S.A. Junta general extraordinaria de accionistas. Se cita a junta general extraordinaria de accionistas para el día 15 de enero de 1988, a las 18.30 Hrs. en Av. Apoquindo 3063 de esta ciudad, con objeto de tratar los siguientes temas: Políticas de SAECOM; Indemnización por años de servicio; demás temas de interés de los accionistas. Tendrán derecho a participar los titulares de las acciones inscritas en el Registro de Accionistas, con cinco días hábiles de anticipación. El Directorio.

FEDERACION de Tenis de Chile. "Se cita a reunión extraordinaria al consejo de presidentes y delegados para el día sábado 16 de enero de 1988 a las 10.30 horas. Almirante Simpson N° 36, Santiago. La tabla incluye, además, la aprobación de la reforma de estatutos". El secretario general.

30-31

CITACION: Cooperativa Rocas de Córdova, cita a reunión extraordinaria a sus asociados, sábado 9 de enero de 1988, en calle Tarapacá N° 881 Santiago, a las 19.00 Hrs. en primera citación y 19.30 Hrs. en segunda. Tabla: Lectura acta anterior, correspondencia, aprobación balance 1986, venta terrenos. El consejo de administración.

30-31

CITACION. La Cooperativa de Vivienda y S.S.HH. Villa Las Asturias Ltda. en liquidación, cita a junta general extraordinaria de socios para el 6 de enero de 1988 a las 18.00 y 18.30 en 1ª y 2ª citación respectivamente en Pasaje Las Baleares N° 721 La Florida. Tabla: 1 Cuenta final de la comisión liquidadora. 2. Varios. La Comisión Liquidadora.

31-

3 REMATES

REMATE: Quiebra Albagli Casorla y Cia. Ltda. Vigésimo Tercer Juzgado Civil de Santiago. Resolución de fecha 23 de diciembre de 1987 fijó remate de marca comercial etiqueta Barbados para día 19 de enero de 1988, a las 10.00 horas en la Sala de Audiencias del Tribunal ubicado en Agustinas 1127, segundo piso con las siguientes bases: 1. Lo que se remata es la marca etiqueta Barbados para distinguir artículos de la clase 25 inscrita con el N° 262.772 y N° 259.541.-2. El precio mínimo será la suma de \$ 150.000.-3. El precio de adjudicación se pagará de contado dentro de 5 días desde fecha de remate. 4. Todo postor deberá acompañar vale visto o dinero efectivo por \$ 60.000.-5. Se extenderá escritura pública de adjudicación en Notaría Miguel Garay Figueroa. Secretaria.

30-31-2-3

REMATE: Vigésimo Séptimo Juzgado Civil Santiago, Manuel Rodríguez 47, segundo piso, próximo 19 de enero de 1988 a las 11.30 horas se subastará recinto tribunal propiedad perteneciente deudor, correspondiente sitio 42, con frente al pasaje dos Afroditas N° 2440, inscrito fojas 20162 N° 24131 Registro Propiedad Conservador Bienes Raíces Santiago año 1968. Mínimo posturas será \$ 350.865. Precio se pagará contado. Propiedad se vende como cuerpo cierto estado en que se encuentre actualmente, con todos sus usos costumbres y servidumbres. Todo postor tener derecho subasta deberá consignar el 10% mínimo fijado, en boleta de consignación orden del tribunal o vale vista. Demás bases y antecedentes ver autos 214585 "Asociación Nacional de Ahorro y Préstamo con Valenzuela Bahamondes Pascual Segundo. Secretaria.

31-2-3-4

REMATE: Vigésimo Séptimo Juzgado Civil Santiago, Manuel Rodríguez 47, segundo piso, próximo 20 de enero de 1988, a las 11.30 horas recinto del tribunal, se subastará inmueble perteneciente deudor, ubicado pasaje Piedra Félix 8931-A que corresponde sitio 14 plano loteo respectivo, comuna La Reina, inscrito fs. 22592 N° 27381 Registro Propiedad Conservador Bienes Raíces Santiago año 1983. Mínimo posturas será 909,7061 U.F. más \$ 243.738 por costas. Precio se pagará al contado. Propiedad se rematará como cuerpo cierto en estado en que se encuentre, con todos sus derechos, usos, costumbres y servidumbres. Para tomar parte subasta se deberá presentar vale vista orden tribunal o boleta de consignación cuenta corriente tribunal por equivalente 10% mínimo fijado. Demás bases y antecedentes ver autos 2149-85 "Asociación Nacional de Ahorro y Préstamo" con Gárate Petzold Fernando. Secretaria.

31-2-3-4

REMATE: Ante Vigésimo Tercer Juzgado Civil de Santiago, Agustinas 1127, 2º piso rematará día 22 de enero de 1988 a las 10.00 horas propiedad ubicada en departamento de San Antonio, comuna de Tejas Verdes Llole, calle Los Clavos N° 554 departamento 23 y los derechos proporcionales en los bienes comunes. Inscrita a fs. 959 V N° 1075 del Conservador de Bienes Raíces de San Antonio, año 1976. Mínimo será la suma de \$ 5.246.558 interesados deberán acompañar dinero efectivo o vale vista por equivalente al 10% del mínimo fijado. Demás antecedentes juicio requerimiento caratulado "Asociación Nacional de Ahorro y Préstamo con Vidal Domínguez Jaime" rol N° 76-81. Secretaria subrogante.

31-2-3-4

REMATE: Quiebra José Río Díaz. Décimo Sexto Juzgado Civil de Santiago. Resolución 29 de diciembre de 1987 fijó remate de marca comercial Ferromat para día 15

de enero de 1988, a las 10 horas Sala de Audiencias del Tribunal calle Agustinas 1127, tercer piso con las siguientes bases: 1. Lo que se remata es la marca comercial Ferromat inscrita en Registro Marcas con el N° 258270. 3. Precio mínimo para las posturas será \$ 250.000.-3. Precio de adjudicación será pagado de contado dentro de 5 días desde fecha de remate. Se otorgará escritura pública. Notaría de Miguel Garay F.5. Todo postor deberá acompañar vale visto o dinero efectivo por \$ 60.000. Secretaria.

30-31-4

34 ACCION DE GRACIAS

GRACIAS Santa Clara A.I.R.

GRACIAS Santa Clara. Por favor recibido. Emilia.

ORACION al Espíritu Santo. Espíritu Santo, tú que me aclaras la mente que ilumina todos los caminos, que yo alcance mi ideal, tú que me das el don divino de perdonar, ovidar el mal que me hacen y que todos los instantes de mi vida me conigo, yo quiero que en esta oración agradezco por todo lo que me has dado, por todo lo que quiero separarme de ti por me que sea la ilusión material, desear contigo y todos mis seres queridos en la gloria perpetua. Gracias por tu misericordia para conmigo los míos. (La persona deberá leer esta oración, tres días seguidos, decir el pedido antes de tres días, alcanzada la gracia por más o menos el que sea). Publicar en cuanto bala la gracia. Gracias por el favor recibido. (M.A.CH.)

GRACIAS Santa Clara. Por favor concedidos. Familia Bravo Zúteno.

GRACIAS Espíritu Santo, por favor concedido. M.E.V.F.

ORACION a la Virgen Purísima. ¡Oh, Virgen Purísima! llena de bondad y comprensión. Vos que sois mejor intercesora ante la Divina Providencia, te ruego por medio de esta oración me ayudes a solucionar mi problema. Acordaos, piadosísima Virgen María, que más se ha oído decir que ninguno cuantos se han acogido a vuestro amparo, han implorado vuestra asistencia y dirigido súplicas, haya sido abandonado. Animada yo con tal esperanza, do a Vos, ¡oh Virgen de las Virgenes!, gimiendo bajo el peso de los pecados, me postro a vuestros pies y os ruego me escuchéis (aquí se dice vuestra súplica) No desechéis mi súplicas, oh Madre bondadosa, antes bien oídlas y acogedlas favorablemente. Amén (Reza esta oración con toda devoción y fe, y plena seguridad de que tus problemas serán resueltos de la manera más conveniente para ti y/o tus familiares y amigos. Una vez que hayas logrado este favor, publica esta oración en esta misma forma, quiere la devoción de rezarla todas las noches antes de dormir. (M.A.CH.)

9 ARRIENDOS OFRECEN

\$ 16.500. Arriendo casa 3 dormitorios - living - comedor. Vicuña Mackenna 27 1/2. Llamar 496631.

29 al 4 Enero

32 VARIOS

DE ocasión vendo en \$ 13.500 mante bicicleta equipada, hombre. Fono 5550723.

HAMACA artesanal \$ 5.000 6993042.

COMPANIA NACIONAL DE FUERZA ELECTRICA S.A.

APORTES REEMBOLSABLES

Art. 75º del DFL. N° 1/1982 Ministerio de Minería

1. Aportes a Generación y Transmisión

La Compañía informa a los usuarios de la VII Región que soliciten servicio o amplien su potencia conectada, que les traspasará, cuando corresponda, el cobro de los aportes de financiamiento reembolsables por concepto de generación y transmisión determinados por ENDESA en publicación efectuada en el diario LA NACION el 22 de marzo de 1986, modificada por publicación hecha por esa Empresa con fecha 26 de diciembre de 1987 en el mismo diario.

Por consiguiente, los montos que los usuarios deberán cancelar por este concepto corresponden a \$ 12.496 por kW., base diciembre de 1987, reajustables en los meses posteriores en la variación que experimente el Índice de Precios al Consumidor entre el mes de noviembre de 1987 y el mes inmediatamente anterior al del pago del aporte.

El reembolso se efectuará también en las mismas condiciones fijadas por ENDESA, es decir, en acciones de dicha Empresa consideradas al valor de libros al mes del reembolso.

2. Aportes al Sistema de Distribución.

A los usuarios de las regiones V y VII se comunica que, en los casos en que la Compañía solicite aportes reembolsables para la ampliación de capacidad de su sistema de distribución, los montos máximos por este concepto serán de 5 Unidades de Fomento por kW. de potencia conectada. Para los usuarios de la VII Región, el aporte señalado podrá ser adicional al aporte del punto 1.

La forma y plazo del reembolso de estos aportes, se ajustarán a las disposiciones del artículo 77 del DFL. N° 1 del Ministerio de Minería y se estipularán en el contrato que suscribirán la Compañía y los interesados.



Con profundo dolor comunicamos el sensible fallecimiento de la hermana del presidente del Sindicato N° 2, LA NACION, señora

SILVIA PONCE CATALAN (Q.E.P.D.)

Sus funerales se efectuarán hoy en el Cementerio General, a las 15.30 horas, por Av. Recoleta.

Sindicato N° 2 LA NACION

DAR SANGRE ES DAR VIDA



PARA UD. SOLO UNA GOTA DE SANGRE PARA QUIEN LA NECESITA LA VIDA

CRUZ ROJA CHILENA Santa María 0150

Espectáculos

Cines y teatros

ALESSANDRI. Alameda 2879 (96848). Desde las 11 Hrs. "Los violentos dedos del Kung Fu" y "La profesora de lenguas" (21) \$ 140.

ALFIL. Alameda 776 (335357). Desde las 11.30 Hrs. "Mi amor mi amante" y "El universitario virgen" (21) \$ 200.

APOQUINDO. Apoquindo 3384 (2313560). 16, 19 y 22 Hrs. "Cita a ciegas" (14) \$ 400.

ASTOR. Estado y Huérfanos (392100). Desde las 11 Hrs. "Misión Dragón" (TE) \$ 300.

BANDERA. Bandera 76 (714403). Desde las 12 Hrs. "Woodstock" (14) \$ 250.

BIOGRAFO. Lastarria 181 (334435). 15.30, 19 y 21.30 Hrs. "La ciudad y los perros" (18) \$ 300. Estud. \$ 200.

CAPRI. Monjitas 825 (392414). Desde las 10 Hrs. "Sin piedad", "Halcones de la noche" y "Arma mortal" (18) \$ 150.

CENTRAL 1. Huérfanos 930 (333555). Desde las 11.30 Hrs. "Nacido para matar" (18) \$ 300. L a V. may. 65 años \$ 200.

CENTRAL 2. Huérfanos 930 (333555). Desde las 11.30 Hrs. "Nacido para matar" (18) \$ 300. L a V. may. 65 años \$ 200.

CERVANTES. M. Cousiño 134 (381894). Desde las 11 Hrs. "Noche ardiente de pasión" (21) \$ 250.

CINELANDIA. Puente 540 (6967532). Desde las 11 Hrs. "Memorias de un presidiario", "Caricias de amantes" y "Pasión en la isla del deseo" (21) \$ 200.

CITY. Agustinas 1022 (6966687). Desde las 11 Hrs. "Invasión USA" (18) \$ 200.

CONTINENTAL. Pza. Bulnes 57 (6960735). Desde las 11.15 Hrs. "Cocodrilo Dundee" (TE) \$ 190.

DUCAL. Agustinas 777 (335375). Desde las 11.15 Hrs. "Un cuento americano" (TE) \$ 300.

EL GOLF. Apoquindo 3368 (2313485). 14.15, 16.35 y 22.25 Hrs. "Amos del Universo" (TE) \$ 350 y \$ 400.

ESPACIOCAL. C. Goyenechea 3820 (2421326). 16, 19.30 y 22 Hrs. "Plenty" (18) \$ 380 Estud. \$ 340.

FLORIDA. Estado 226 (380578). Desde las 11 Hrs. "Viaje insólito" (14) \$ 300. L a V. may. 65 años \$ 200.

GRAN PALACE. Huérfanos 1178 (6960082). Desde las 11.15 Hrs. "Amos del Universo" (TE) \$ 300.

HUELEN. Huérfanos 779 (331603). Desde las 11.30 Hrs. "Mi pequeño pony" (TE) \$ 250. L a V. may. 65 años \$ 200.

HUERFANOS. Huérfanos 930 (336707). Desde las 11.30 Hrs. "Viaje insólito" (14) \$ 300. L a V. may. 65 años \$ 200.

KING. Huérfanos 840 (332838). Desde las 11 Hrs. "Robocop" (21) \$ 300.

LAS CONDES. Apoquindo y Noruega (2208816). 16.15, 19.15 y 22 Hrs. "Ishtar" \$ 350 y \$ 400.

LAS LILAS. E. Yáñez y J. de Dios Vial (2317156). 16, 19 y 22 Hrs. "Flying" (18) \$ 350 y \$ 400.

LIDO. Huérfanos 680 (330797). Desde las 11 Hrs. "Ishtar" (TE) \$ 300.

LO CASTILLO. C. Goyenechea 3820 (2421345). 15 Hrs. "Mi pequeño pony" (TE) \$ 250. 17, 19.15 y 21.45 Hrs. "Viaje insólito" (14) \$ 350 y 400.

MAIPO. San Pablo 4251 (731982). Desde las 14 Hrs. "Salvados por milagro", "El festín del terror" y "De vuelta al colegio" (18) \$ 140.

MAYO. Monjitas 879 (391201). Desde las 10 Hrs. "La enfermera de día", "La profesora de lenguas" y "La profesora de ciencias" (21) \$ 150.

MODERNO. Gran Avenida 6544 (5212721). Desde las 14 Hrs. "Rock de sangre", "Palabra de hombre" y "18 hombres de bronce" (21) \$ 140.

MONTECARLO. Huérfanos 863 (398488). Desde las 10.45 Hrs. "Nadie lo tiene más lindo que el mío" (18) \$ 300.

NILO. Monjitas 879 (391201). Desde las 10 Hrs. "Fotos prohibidas de una señora respetable", "El violador" y "La ardiente pasajera" (21) \$ 180.

NORMANDIE. Alameda 139 (392749). 15.30, 18.30 y 21.30 Hrs. "Giordano Bruno" (18) \$ 250. Estud. \$ 170.

ORIENTE. P. de Valdivia 099 (2317151). 15 Hrs. "Mi pequeño pony" (TE) \$ 250. 17, 19.15 y 21.45 Hrs. "Viaje insólito" (TE) \$ 350 y \$ 400.

PEDRO DE VALDIVIA. P. de Valdivia 1719 (2238546). 15.30 Hrs. "Un cuento americano" (TE) \$ 350. 17.15, 20 y 22.15 Hrs. "Tiburón IV, la venganza" (TE) \$ 400.

PLAZA. Compañía 1068 (6984714). Desde las 10 Hrs. "Desapareció en acción II, el regreso" y "Pelotón" (18) \$ 230.

PRAT. San Diego 2119 (5550754). Desde las 14 Hrs. "King Kong II", "El cazador" y "Desaparecido en combate" (18) \$ 140.

PROVIDENCIA. M. Montt 032 (42867). 16, 19.15 y 22 Hrs. "La ciudad y los perros" (18) \$ 400.

REAL. Compañía 1040 (6965555). Desde las 11 Hrs. "Un detective suelto en Hollywood II" y "007, su nombre es peligro" (14) \$ 230.

REX 1. Huérfanos 735 (331144). Desde las 11 Hrs. "Tiburón IV, la venganza" (TE) \$ 300.

REX 2. Huérfanos 735 (331144). Desde las 11 Hrs. "Pie grande y los Henderson" (TE) \$ 300.

REX 3. Huérfanos 735 (331144). Desde las 11 Hrs. "Pecados de familia" (21) \$ 250.

RIO. Monjitas 743 (333550). Desde las 11 Hrs. "Comando", "Rambo II" y "Cobra" (21) \$ 150.

RITZ. San Antonio 50 (380613). Desde las 10 Hrs. "Decamerón fortísimo", "Decamerón erótico" y "El bien dotado" (21) \$ 150.

ROXY. Huérfanos 1055 (6980809). Desde las 10 Hrs. "Pecado sin nombre", "Amante por negocio" y "La profesora de lenguas" (21) \$ 180.

SALA LILA. Vitacura 6780 (2242466). 15.30 Hrs. "Un cuento americano" (TE) \$ 350. 17.45, 19.45 y 22 Hrs. "Tiburón IV, la venganza" (TE) \$ 400.

SALA VERDE. Vitacura 6780 (2242466). 16, 19.15 y 21.45 Hrs. "Pie grande y los Henderson" (TE) \$ 350 y \$ 400.

SANTA LUCIA. Alameda y San Isidro (336666). 15.30, 18.30 y 21.30 Hrs. "Flying" (18) \$ 300.

YORK. Agustinas 1022 (6966687). Desde las 11 Hrs. "Nueve y media semanas" (21) \$ 200.

TEATROS

ABRIL. Huérfanos 786 (335932). 20 Hrs. "Hay que deshacer la casa" de S. Jonyent \$ 800 Estud. \$ 400.

ARTE CAMARA NEGRA. A. Lopez de Bello 0126 (2515638). Viernes: "Estación pajaritos" de E. Castro \$ 800. Estud. \$ 300.

CASA CONSTITUCION. Constitución 275 (2421326). 19.30 Hrs. "El Señor Presidente" de M. A. Asturias \$ 300.

EL CONVENTILLO 1. Bellavista 173 (774164). 20.30 Hrs. "Yo me bajo en la próxima ¿y usted?" de A. Marsillach \$ 800 Estud. \$ 400.

GALPON DE LOS LEONES. Los Leones 238 (2311099). 20 Hrs. "La secreta obscenidad de cada día" de Marco A. de la Parra \$ 600 Estud. \$ 300.

LA CASTAFIORI. Loreto 460 (370679). Viernes: "Klaus Klub Klan". Cia. Escuela Teatro Imagen. \$ 200. Estud. \$ 100.

TEATRO AL AIRE LIBRE. Parque Bustamante. Viernes: "Es-

perando la carroza". Teatro Católica \$ 300

SHOWS, REVISTAS Y CAFE CONCERT

EL BURLITZER. Providencia 2124 (2318899). Sábado: "El que sea valiente... ¡que me siga!" con Cristián García Huidobro \$ 1.200.

FABIANO ROSSI. Providencia 705. Viernes: "Estrellas en Providencia". Los Indolatinos, Tiana Merino.

HUMORESQUE. San Ignacio 1245 (5567669). 20.30 y 22.30 Hrs. "Suavecito, pero nunca tanto".

PICARESQUE. Recoleta 345 (776883). 20.30 y 22.30 Hrs. "Pelotas".

PARRILLADA PUDAHUEL. Costado aeropuerto internacional. Viernes: "Concert musical" con Marco Aurelio, Giménez del Solar.

PUNTA DE RIELES. Exposición 51, local 41. 19.30 Hrs. A puntango: Victor Cassares, Omar Riveira. Conduce Aliro Vega.

SALAS Y EXPOSICIONES

INST. CHILENO NORTEAMERICANO. Moneda 1467 (6963211). 11 y 16.30 Hrs. Cine arte: "Woldnet", "Nuclear Safety", "Portrait of America" y "New México".

CASA CONSTITUCION. Constitución 275 (771685). 19.30 Hrs. "El Señor Presidente" de M. A. Asturias. \$ 600. Estud. \$ 300.

GALPON DE LOS LEONES. Los Leones 238 (2311099). 20 Hrs. "La secreta obscenidad de cada día" de Marco A. de la Parra \$ 800. Estud. \$ 400.

DEL ANGEL. San Antonio 235 (333605). 19.30 y 22 Hrs. "El Gran Dictador" (18) \$ 300. Estud. \$ 200.

ESPACIOCAL. C. Goyenechea 3820 (2421326). Exposición: "Diálogo: trazo y pintura" dibujos, ejes de Francisca de Iriarte. Entrada libre.

Espere el Año Nuevo con la mejor cena

en **PIEDRA** RESTAURANT

EN UN CALIDO Y ACOGEDOR AMBIENTE



Baile con la música del conjunto Piedra

• Estacionamiento propio

Cena especial

- Ponche a la romana
- Pisco sour
- Langostinos con salsa victoria
- Pavo nogado
- Melón hawaii
- Café
- 1/2 Vino
- Copa de champaña
- Consomé de amanecida
- Cotillón
- Sorpresas y regalos

\$ 4.100 IMP. INCLUIDO

Cena PIEDRA

- Ponche a la romana
- Palta reina
- Pavo nogado
- Copa americana
- Café
- Medio vino
- Consomé de amanecida
- Cotillón

\$ 2.800 IMP. INCLUIDO

• Atención a empresas y todo tipo de manifestaciones



RESERVAS FONO: 2225011 VICUÑA MACKENNA 319

MAXIM SUPER ESPECTACULAR

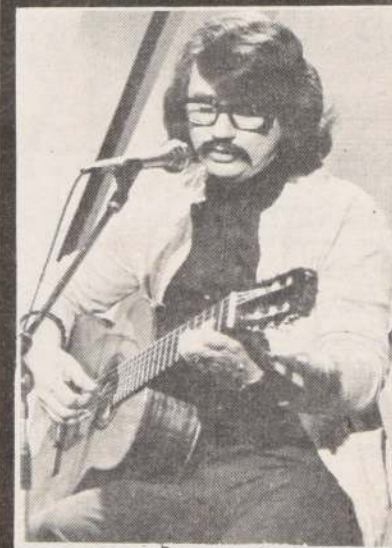

* TITO FERNANDEZ "EL TEMUCANO"



HUMOR

ORQUESTA BAHAMA SHOW * SONORA MONTECARLO * DUO GONZALEZ-MOGLIA * BALLET AMANECER * MARGARITA ALARCON * GRUPO PASCUENSE RAPA-ITI

AV. MATTY Y CARMEN

RESERVAS 2227946

Abierto todos los días

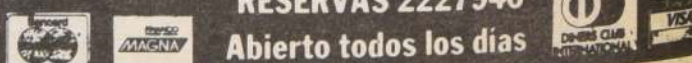

1987 año de siembre

reció el público
mentó el nivel de
ucción
ltó mayor y mejor
ividad

un año intenso en acti-
es artísticas, una etapa
bró buenas perspecti-
ara el 88, con un creci-
a 34, determinante de público
inquietudes juveniles.
aron un ciclo que supone
errores subsanables co-
creaciones colectivas y
otación a nivel pedestre
rt m...
G...
nacional. El más alto ni-
ra...
puesta en escena es ofre-
por los espectáculos de la
ración Cultural en el Te-
Municipal, todos con
os promedios de asistencia
lo independiente, el talento
amón Griffero que implica
ambio y exigencias irrever-

TEATRO

Nacional: "El deseo de
ciudadana" del activo
Antonio de la Parra (por
ción de Ramón Griffero y
soluciones escénico-
as y coreográficas).
ra internacional: El ava-
Moliere con la compañía
rs. "Tomás Vidiella enorme y
300 Efecto elenco y la dirección
amón Griffero.
guardia: "Santiago
osición "1987" de Ramón
ero, encuentro teatral en el
o Norteamericano de
y autores jóvenes.
aciones: Elsa Poblete
seño de toda ciudadana)

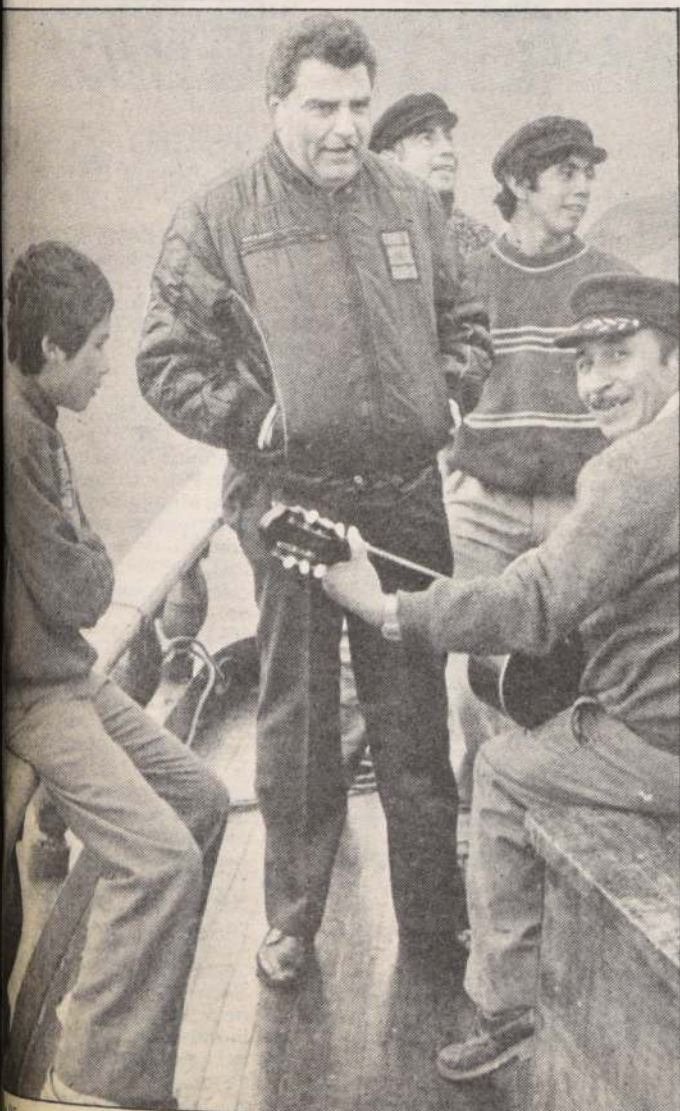

Los años de "Sábados Gigantes", uno de los eventos del '87, cu-
anto máximo fue la visita de Su Santidad el Papa en TV. En la
San Francisco durante el viaje a Puerto Montt con el cual ini-
los festejos.

Chile, Jueves 31 de Diciembre de 1987



Por Yolanda
MONTECINOS

Tomás Vidiella (El Avaro), Bél-
gica Castro "Bodas de
Sangre".

Plástica: Herbert Jonkers para
direcciones Ramón Griffero.
Coreografía teatral: Magaly
Rivano "El Avaro".
Valores nuevos: Alvaro Pa-
cull

Lo más visto: "Esperando la
Carroza" y "Con la camiseta
puesta".

DANZA

Producción integral: "Romeo
y Julieta" de John Cranko,
"Ballet de Santiago".

Coreografía nacional: "El
Baile" de Mario Bugueño,
"Ballet Contemporáneo de San-
tiago".

Bailarina destacada: Bereni-
ce Perrin, "Ballet Nacional Chi-
leno".

Bailarín destacado: Pablo
Aharonian, "Ballet de San-
tiago".

Artista invitado: Tamas
Detrich", (Romeo y Julieta).

Evento del año: Encuentro
danza contemporánea en Te-
atro Apoquindo.

Gente nueva: Jacqueline Cor-

tés (Ballet de Santiago), Miguel
Cartagena coreógrafo "Ballet
de Santiago", Titin Moraga
creador y danzante indepen-
diente, Carlos Delgado "Te-
dat".

OPERA

Producción integral: "Las
Bodas de Figaro" de Mozart.

Personalidad del año lírico:
Dietfried Bernet (dirección
"Bodas de Figaro").

Cantante nacional Viviana
Hernández ("Bodas de Figaro")
labor del año en ópera y ámbito
sinfónico coral.

Puesta en escena: Hugo de
Ana: escenografía vestuario;
"regie" e iluminación de "Bo-
das de Figaro".

Cantante internacional: June
Anderson sopranó como Viole-
ta Valery de "La Traviata", Zo-
rayda Salazar colombiana en
"Bodas de Figaro". Martine
Dupuy mezzo soprano francesa
en "Norma" de Bellini, Robin
Tabachnik mezzo soprano nor-
teamericana como Cherubino
en "Bodas de Figaro" y Rosa-
lind Plowright en "Norma" de
Bellini.

Promesa: Verónica Villarroel
chilena, Micaela de "Carmen".

CINE

Mejores filmes de un año con
buen material en especial en el
primer semestre.

"Escape imposible" de
Andrei Konchalovsky

"Peggy Sue, su pasado la es-
pera" de Francis Coppola.

"Después de Hora" de Mar-
tín Scorsese.

"La Misión" de Roland Joffe.

"La Familia" de Ettore Scola

"Un amor en Florencia" de
James Ivory

"Cuenta conmigo" de Rob
Reiner

Así es la vida" de Blake Ed-
wards

"Pelotón" de Oliver Stone

"Terciopelo azul" de David
Lynch

Cine chileno: "La estación del
regreso" de Leonardo Kocking

Cine de mayor taquilla:
"Regreso al colegio", "Cocodri-
lo Dundee" de Peter Faiman.

"Esperando la Carroza" de
Alejandro Doria.

"El secreto de mi éxito".



"La Familia" de Ettore Scola una de las buenas películas de un
año de cine con público atento y numeroso.

TELEVISION

Producción integral: Canal
Trece en directo desde el Teatro
Municipal con dirección de Fer-
nando Leighton.

Espacios periodísticos: cober-
tura general de la visita de Su
Santidad el Papa Juan Pablo II
que permitió a los canales de
TV convertirse en el medio de
comunicación justo para llevar
su mensaje a todo el país.

Especiales periodísticos: In-
forme Especial de TV Nacional
que supera cada vez sus marcas
anteriores.

Musicales: "Martes 13", "en
directo" con Antonio Vodano-
vic.

Humor en TV: Japening con
Ja" humor de TV, "Mediomun-
do" humor de vanguardia "De
chincol a jote" una alternativa
entre ambos.

Eventos del año: "25 años de
"Sábados Gigantes", Campaña

de la Teletón '87 con su resulta-
do material. Avances técnicos
puestos en acción multiplican-
do la penetración de este medio.
Mayor interés por el aspecto
cultural (Canal 9, música seria,
canal 5).

Los consagrados: César An-
tonio Santis, Mario Kreutzber-
guer, Antonio Vodanovic.

Gente nueva: Carolina Ara-
ya, Jeannette Frazier,
Katheryn Salosny.

Así 1987 deja muchas tareas
por cumplir, en especial en el
compromiso de los creativos de
todos los terrenos del arte y el
espectáculo o medios de comu-
nicación. Faltan más coreógra-
fos, cineastas y autores, porque
existen los intérpretes dispues-
tos a entregar sus obras sobre
los escenarios y pantallas na-
cionales. También y esto es
concreto, hay un público bien
dispuesto y menos superficial
que en décadas anteriores para
seguir y apoyar tales intentos.



"Ballet Nacional Chileno" buen año de siembra con buenas perspectivas para el '88.

Espectáculos

Teleprogramas



Canal 5



Canal 7

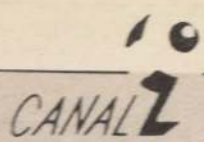

CANAL 2



Canal 11



Canal 13

(Jueves 31 de diciembre de 1987)

- 11.00 LA BOLSA DE COMERCIO A SUS ORDENES. Primer programa de TV Servicio en directo desde la Bolsa de Valores de Santiago. La actividad bursátil del día conducida por Enrique Evans. Transmisión sólo frecuencia 5 Área Metropolitana.
- 13.00 CIERRE
- 18.00 SINTONIA MUSICAL
- 18.10 TELEMANIA. Programa juvenil con mucho humor y los video clips de mayor éxito
- 18.40 HOLA NIÑOS. Aventuras con el hombre increíble: Hulk
- 19.10 PIPIRIPAO EN VERANO. En forma separada, el Fantasma y Roberto esperan el Año Nuevo
- 19.45 LA RANITA DEMETAN. Dibujos animados
- 20.15 PROFESOR KITZEL. Dibujos animados. Serie didáctica
- 21.10 HORIZONTE REGIONAL. Noticias de Valparaíso, Viña del Mar y comunas de la Quinta Región
- 21.30 ESPECIAL. "Año Nuevo en el Mar". Despliegue de fuegos artificiales desde Valparaíso, además entrevistas, videos musicales, comentarios. Conduce Juan La Rivera
- 01.00 CIERRE

- 09.30 CLUB 700
- 10.15 EL MINISTERIO DE JIMMY SWAGGART
- 10.45 LA COCINA DE MONICA
- 10.50 DIBUJOS ANIMADOS: Tom y Jerry, Los Picapiedras, G.I. Joe
- 11.45 FESTIVAL DE LA UNA
- 14.00 EDICION UNO. Noticias
- 14.20 EL CAMINO SECRETO. Teleserie mexicana
- 15.00 CRISTAL. Teleserie venezolana. Con Lupita Ferrer
- 15.45 VALLE DE PASIONES. "El Día del Cometa" 2ª parte "La mujer del César"
- 16.45 DIBUJOS ANIMADOS
- 17.30 TARDES DE CINE. "Mal Hijo". Con Robert Ryan, Julie Adams, Rock Hudson. Dos hermanos regresan al rancho de sus padres, luego de haber terminado la guerra civil de Estados Unidos. El hijo mayor no desea dedicarse al rancho, pues quiere ganar dinero rápidamente; para lograr sus objetivos comete una serie de fechorías, que hacen con el tiempo mansillar el nombre de su familia, creando conflictos en ella
- 19.00 FIESTA DE AÑO NUEVO. Conduce Antonio Vodanovic, desde el Estadio Español: concursos, desfiles de moda, reportajes, fuegos artificiales; en las canciones: Días Felices, Fresco y Natural Después del Postre, la Sonora de Tomy Rey, la Orquesta de Horacio Saavedra, Miguelo, Ali Chile, entre otros. Videos de Air Supply, Michael Jackson, etc.
- 20.20 SESENTA MINUTOS. Noticias
- 21.30 FIESTA DE AÑO NUEVO. Conduce Antonio Vodanovic. Continuación.

- 17.45 CARTA DE AJUSTE
- 18.00 MAS MUJERES. Programa femenino conducido por Gabriela Velasco
- 19.00 DIBUJOS ANIMADOS. "Los peligros de Penélope" y "Marco"
- 20.00 FORJANDO EL MAÑANA. "El Arribo". Miniserie australiana, protagonizada por Kenneth Branagh, Sigrid Thornton, Stephen Bisley, John Blake, Celia de Burg, Paul Smith, Andrés Bell. Un joven al ser expulsado de la universidad, sus padres lo envían a Australia donde unos parientes para que trabaje y sepa valerse por sí mismo.
- 20.45 CINE ESPECIAL "Un Americano en París". Dirigida por Vicente Minelli en el año 1951 y protagonizada por Gene Kelly, Leslie Caron, Oscar Levant, Georges Guetary, Nina Foch. Después de la guerra, un joven americano llega a París para dedicarse a la pasión de su vida: la pintura. Allí su vida transcurre entre placeres, amores y grata camaradería, hasta que se enamora perdidamente de una joven-cita, ignorando que es novia de su amigo.
- 22.30 NOTICIAS
- 23.00 NOTICIAS LITERARIAS CON HUGO CORREA
- 23.05 CIERRE

- 07.00 PANORAMA AL DESPERTAR. Noticias
- 08.00 CANAL 11 AL DESPERTAR
- 11.30 PATIO PLUM
- 13.00 MASAMIGOS. Programa infantil
- 14.00 TU MUNDO Y EL MIO. Teleserie
- 15.00 PANORAMA HORA 3. Noticias
- 15.30 MASAMIGOS
- 16.30 PATIO PLUM
- 18.00 EXTRA JOVENES. Conduce Katherine Salosny
- 19.10 VISTA A LA MODA. Lo último en moda joven
- 19.15 VISIONES DEL MUNDO. Documental
- 19.30 ENCUENTRESE CON... Conduce Maria Eugenia Oyarzún. "Balance nacional y proyecciones 88". Invitado: Ministro Secretario General de Gobierno, Orlando Poblete I.
- 20.20 TRAS LA HUELLA DEL INKA. Microprograma
- 20.30 PANORAMA. Noticias
- 21.30 CHILE Y EL MUNDO EN 1987. Programa especial de Prensa conducido por Dario Rojas, donde se presenta lo que fue 1987 en el ámbito noticioso nacional e internacional, y en el cual habrá, además, muchas imágenes inéditas para los televidentes
- 22.30 LA NOCHE DE LAS CIENTESTRELLAS. Desfile de estrellas del espectáculo en el Music Hall Radio City con la Orquesta de Leonard Bernstein.
- 23.55 MENSAJE CORPORATIVO DE AÑO NUEVO.
- 00.10 CIERRE.

- 10.30 RIPLEY, AUNQUE NO LO CREA
- 11.30 ROBOTECH. Dibujos animados
- 12.00 EXITO
- 13.30 ALMORZANDO EN EL TRECE. "Las epidemias y la lucha del hombre por erradicarlas". Conduce Carmen Jaureguiberry
- 14.30 TELETARDE. Noticias
- 15.00 NIÑA MOZA. Teleserie
- 16.00 GUARDIANES DE LA GALAXIA
- 16.30 CLAVE SECRETA: DIVISION ZORRO
- 18.40 CINE EN SU CASA. "El circo de tres pistas". Con Jerry Lewis, Dean Martin. Dos amigos se presentan en un circo donde ofrecen un vacante de domadores de leones, uno de ellos se ve enfrentado a peligrosas y graciosas situaciones.
- 20.30 TELETRECE. Noticias y resumen de fin de año
- 22.30 ESPERANDO EL 88. Conduce Javier Miranda. Invitados: Andrea Tessa, Don Francisco, Giolito, Florinda Motuda, entre otros
- 01.00 CINE DE MEDIANOCHE. "Mamá, el hombre lobo y yo". Con Patty Duke-Astin, David Birney. Una diligente fotógrafa, madre soltera, delega gran parte de las responsabilidades del hogar en su precoz hija de 11 años, quien luego se las ingeniará para decidir el futuro sentimental de su madre cuando descubra que un pretendiente podría convertirse en su futuro padrastro.



Canal 5



Canal 7



CANAL 2



Canal 11



Canal 13

(Viernes 1º de enero de 1988)

- 18.00 SINTONIA MUSICAL
- 18.10 TELEMANIA. Programa juvenil con mucho humor y los video clips de mayor impacto
- 18.40 HOLA NIÑOS
- 19.10 PIPIRIPAO EN VERANO. Espacio infantil
- 19.45 JOSEMIEL. Dibujos animados
- 20.15 LOS SECRETO DE JULIE. Dibujos animados
- 20.30 LOS CATEDRATICOS DEL RITMO. Dibujos animados
- 21.10 HORIZONTE REGIONAL
- 21.30 ESPECIAL MUSICAL DE CINDY LAUPER. Conduce Sergio Pirincho Cárcamo
- 22.45 VEAMOS CINE. "Dos picaros con suerte". Con Burt Reynolds, Sally Field. Una mujer que escapa de su ceremonia matrimonial conoce a un aventurero con el cual se involucra en sucesivos líos mientras huyen de un oficial de policía taxano.
- 00.15 TELEMANIA. Programa juvenil. Con mucho humor, los video clips de mayor impacto y las vivencias de la gente de hoy.
- 00.45 UNA MENSAJE PARA EL NUEVO DIA. Comentario cristiano.

- 09.30 EL CLUB 700
- 10.15 EL MINISTERIO DE JIMMY SWAGGART
- 10.45 LA COCINA DE MONICA
- 10.50 DIBUJOS ANIMADOS
- 11.45 FESTIVAL DE LA UNA
- 14.00 EDICION UNO. Noticias
- 14.20 EL CAMINO SECRETO. Teleserie mexicana
- 15.00 CRISTAL. Teleserie venezolana. Con Lupita Ferrer
- 15.45 MATT HOUSTON. "Crimen entre bikinis"
- 16.45 DIBUJOS ANIMADOS
- 17.30 TARDES DE CINE. "Buenos días condesita". Con Rocio Durcal, Vicente Parra. Una joven llamada Maria, apodada Condesita por sus amigos, trabaja como vendedora de discos y cancioneros en una feria. De pronto se le presenta un concurso en un programa de TV.
- 19.20 LA TORRE 10. Teleserie nacional
- 20.30 SESENTA MINUTOS. Noticias
- 21.30 NOCHE DE PELICULAS. "El enjambre". Con Henry Fonda, Michael Caine, Katherine Ross, Richard Widmark. Cuando un general de la Fuerza Aérea y su tropa acuden a investigar el silencio de una base secreta se encuentran con que todos sus hombres están muertos misteriosamente...
- 23.40 CINE NOCTURNO. "Los problemas de un médico". Con Leslie Philips, Harry Secombe. Un paciente de un hospital se va de viaje, por recomendación de su doctor. Casualmente, en ese mismo crucero se embarca una modelo que es despedida por ...

- 17.45 CARTA DE AJUSTE
- 17.55 PROGRAMACION. Créditos que anuncian la programación del día
- 18.00 DIBUJOS ANIMADOS
- 20.00 CINE EN EL NUEVE. "Palabras al viento". Dirigida por Douglas Sirk en el año 1956 y protagonizada por Rock Hudson, Lauren Bacall, Robert Stack, Dorothy Malone, Robert Keith, Grant Williams. Drama que vive un joven matrimonio formado por una ejecutiva publicista y un millonario play boy, que está totalmente entregado a la bebida.
- 21.30 LA TIERRA EN QUE VIVIMOS. "Pioneros en tierra firme". Una historia natural del ciclo en busca de nuestros orígenes, una descripción e hipótesis de las primeras formas de vida en nuestro planeta, y evoluciones posteriores de ellas.
- 23.00 COMENTARIOS DE MARIANO SILVA
- 23.05 CIERRE.

- 07.00 PANORAMA AL DESPERTAR. Noticias
- 08.00 CANAL 11 AL DESPERTAR
- 11.30 PATIO PLUM
- 14.05 TU MUNDO Y EL MIO. Teleserie
- 15.30 MASAMIGOS. Programa infantil
- 16.30 PATIO PLUM
- 18.00 EXTRA JOVENES. Conduce Katherine Salosny
- 19.10 VISTA A LA MODA. Lo último en moda joven
- 19.15 ENCUENTRESE CON. Conduce Carmen Gardeweg. "Balance y Proyecciones internacionales"
- 20.20 TRAS LA HUELLA DEL INKA. Microprograma
- 20.30 PANORAMA. Noticias
- 21.30 EL SHOW DE BENNY HILL. Serie de humor
- 22.00 TRES SON MULTITUD. "Jack contra el matrimonio". Jack, en una cita a ciegas, conoce a Denisse, del cual se enamora a primera vista. Denisse es una rica heredera de una fortuna y empieza a cambiarle los hábitos de vida a Jack...
- 22.35 NEWHART. "Temporada de cambios". George, el cuidador de la posada, casi ve realizados sus sueños. Ellinor, un antiguo amor de hace 30 años, reaparece en su vida luego de los frecuentes recuerdos que él hiciera de ella ante sus amigos...

- 10.30 SERVICIO RELIGIOSO
- 11.15 EL AÑO NUEVO DE RUDOLPH. Dibujos animados
- 12.00 EXITO
- 13.30 ALMORZANDO EN EL 13. "¿Hacia dónde va el mundo de la economía en 1988?" conduce Gloria Stanley.
- 14.30 TELETARDE. Noticias
- 15.00 NIÑA MOZA. Teleserie
- 16.00 GUARDIANES DE LA GALAXIA
- 16.30 MUELLE 56. Aventuras
- 18.40 CINE EN SU CASA. "La máquina de hacer millones". Con Peter Ustinov, Carl Malden, Maggie Smith. Un joven descubre que a través de una computadora puede hacer una sensacional estafa, haciéndose pasar como dueño de compañías imaginarias...
- 20.30 TELETRECE. Noticias
- 21.30 CONCIERTO DEL DIA DE AÑO NUEVO. Desde el Teatro de la Opera Estatal de Viena, la Orquesta Filarmónica de Viena, junto al cuerpo de baile, bajo la batuta del maestro Lorin Maazel, ofrece una selección de conocidas y alegres composiciones de los hermanos Strauss.
- 23.15 PELICULA DEL VIERNES. "La leyenda de la ciudad sin nombre". Con Lee Marvin, Clint Eastwood, Jean Seberg. Durante la fiebre del oro en California, un minero toma por esposa a la mujer de otro hombre, pero tiene la mala suerte de que su propio socio se enamora de ella. Indignado por la burla que ha sido objeto, aquél planea una insólita venganza...

Desde el Estadio Español

Televisión Nacional celebra en grande llegada del nuevo año

"Los invito a ganar con nosotros el año 1988" fueron las palabras de Antonio Vodanovic durante la fiesta de fin de año que organizó Televisión Nacional en el Estadio Español.

El programa que fue grabado el martes contó con la participación de la banda rockanrolera "Días Felices" y la Sonora de Tommy Rey, que se encargaron de animar a las parejas asistentes a bailar en una de las dos pistas dispuestas en la terraza del recinto.

Esto fue complementado por la actuación del trío humorístico "Fresco y natural después del postre", que se destacó por su irónica caricaturización de la elección de Cecilia Bolocco como "Miss Universo" y por confundir, en un "lapsus" —como explicó luego uno de sus integrantes—. El nombre de Antonio Vodanovic con el de César Antonio Santis, ya que fue en "Martes 13" donde debutaron artísticamente.

También hubo competencias de bailes, en las que a los ganadores en rock and roll y cumbia, se les regalaron pasajes a Buenos Aires.

La llegada del año nuevo será recibida con un pie de cueca por el grupo Ali Chile y por los numerosos deseos de felicidad y realización por parte de conocidos rostros de las pantallas de Canal 7.

Luego, la fiesta prosiguió animándose por las apariciones de Myriam Hernández, Fernando Jiménez, Nelly Sanders, Peter Rock y Miguelo, quienes hicieron participar a los invitados con las interpretaciones de sus canciones más conocidas.

Viña del Mar

Aumenta venta de entradas para Festival

VIÑA DEL MAR (por Juan Gálvez G.).— "El precio que es similar a la versión anterior y los primeros nombres dados a conocer por la alcaldesa y presidenta de la comisión organizadora del certamen, están determinando que se registre un sostenido aumento en la venta de entradas para asistir al vigésimo noveno Festival Internacional de la Canción", señaló el jefe de la Oficina de Prensa del encuentro musical, periodista, Osma Rodríguez.

En conversación con reporteros de nuestro diario, Rodríguez agregó que "la comisión está optimista en cuanto al éxito del festival, porque al dar a conocer la primera nómina de artistas y jurados, el público recibió de excelente forma los nombres, toda vez que son de real valía como José Luis Perales, Nidia Caro, Barry White y los grupos rockeros "Enanitos Verdes" y "Nadie".

Añadió que "a lo anterior agreguemos que falta un segundo y último listado de artistas y jurados que, sin lugar a dudas, serán tanto o más espectaculares que los anteriores, por lo que conformaron un excelente nivel artístico".



"Fresco y natural después del postre", puso la cuota de humor en la celebración de TVN.

En distintas iglesias de la capital

Conciertos gratuitos dará en febrero la Filarmónica

Como ya es tradicional, para este verano se contemplan tres programas distintos con un repertorio "para todo público"

Seis conciertos con obras escogidas de gusto de todo público se realizarán durante febrero la Orquesta Filarmónica de Santiago, dirigida por el maestro Miguel Patrón Marchand, en diversas iglesias de Santiago, ofreciendo tres programas diferentes con obras de grandes compositores.

Se indicó que para cada uno de los programas se seleccionó como base una importante sinfonía y, además, en cada uno actuará como solista un músico de la propia orquesta. Estarán representados desde el instrumento más agudo, la flauta, que tocará Soledad Jaramillo, hasta una obra de Vivaldi, hasta la más voluminosa tuba con el integrante norteamericano de la agrupación, William Gray, en una pieza de Vaughn-Williams.

También estará el oboe, que tocará Daniel Vidal, en el tema y variaciones para obras de Hummel y el clarinete, a cargo de Darwin Rodríguez, en la rapsodia escrita por Debussy para este instrumento.

Las primeras presentaciones (primer programa) de la Orquesta Filarmónica en febrero se realizarán los días jueves 11 y viernes 12 de febrero, a las 20 horas, con un repertorio que contempla Pequeña Suite, de Debussy; Rapsodia para Clari-

en heridas leves

Pancho Puelma sufrió accidente

Heridas leves sufrió esta madrugada el cantautor Francisco "Pancho" Puelma al chocar el auto que conducía contra un poste. El accidente se produjo a las 05.35 horas frente a el edificio de El Arrayán cuando el conductor, de patente CY-7654, manejaba el vehículo. El artista se estrelló con el poste de alumbrado por razones determinadas. Su acompañante Jaime Andrade, resultó ileso.



El maestro Miguel Patrón Marchand dirigirá nuevamente la Orquesta Filarmónica en sus conciertos de verano en iglesias capitalinas.



CENTRAL 1

CENTRAL 2

Desde las 11.30 Hrs. \$ 300

Desde las 11.00 Hrs. \$ 300

ORIENTE

17.00, 19.15 y 21.45 Hrs.:

\$ 350 y \$ 400

NACIDO PARA MATAR

(FULL METAL JACKET)

18 AÑOS

FLORIDA

HUERFANOS

Desde las 11.00 Hrs. \$ 300

Desde las 11.30 Hrs. \$ 300

LO CASTILLO

17.00, 19.15 y 21.45 Hrs.

\$ 350 y \$ 400

VIAJE INSOLITO

Un Film de JOE DANTE

Menores

HUELEN

ORIENTE

Desde las 11.00 Hrs. \$ 250

Sólo 15.00 Hrs. \$ 250

LO CASTILLO

Sólo 15.00 Hrs. \$ 250

My Little Pony



Menores



El tiempo

Despejado con temperaturas extremas probables de 15 y 31 grados, anuncia para hoy en la Región Metropolitana, la Dirección Meteorológica de la Fuerza Aérea.

La temperatura mínima de ayer fue de 13,9 grados y se registró a las 06.15 horas, en tanto que la máxima alcanzó a los 34,0 grados y se anotó a las 16.30 horas.

Valparaíso: nublado matinal variando a nubosidad parcial con temperaturas extremas probables de 11 y 20 grados.

Índice de peligro de incendios forestales: Región Metropolitana: máximo; Quinta Región: costa alto, interior máximo; Sexta a Novena Región: máximo; Décima Región: alto.

Celebró 60 años

Conchalí de fiesta

Con un acto cívico militar presidido por el brigadier de Ejército Jorge Valenzuela Durán, en representación del intendente regional, la comuna de Conchalí celebró su sexagésimo aniversario.

La ceremonia se vio realizada por la gran cantidad de público que aplaudió efusivamente a los representantes de Carabineros, Regimiento de Infantería de Buin, Escuela de Fuerzas Especiales y Paracaidismo, quienes cumplieron una destacada participación en el desfile. El público aplaudió con especial cariño y admiración a los escuadrones de Carabineros que desfilaron

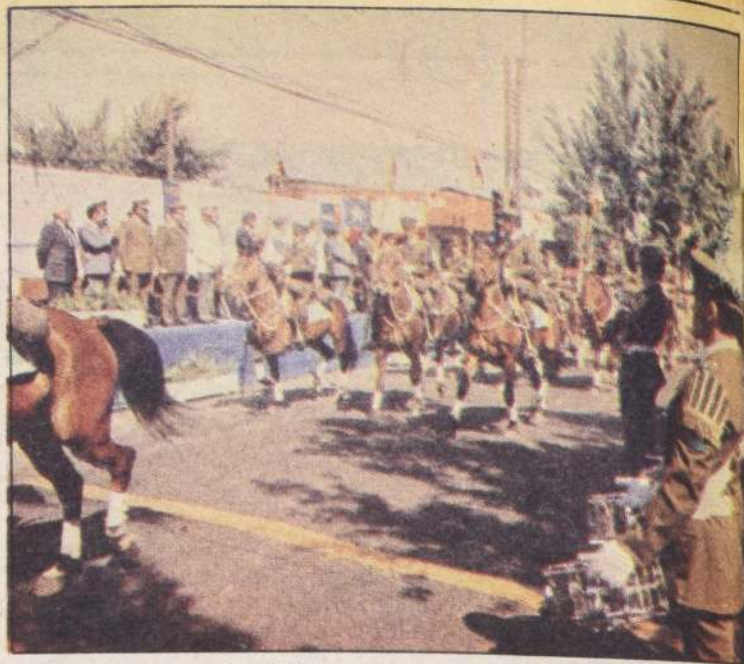

La policía montada se hizo presente en el desfile en Conchalí y recibió el aplauso entusiasta de la comunidad.

ALÓ 1988

Compañía de Teléfonos de Chile S.A. cumplió en 1987, una vez más, con sus metas de desarrollo y avance telefónico. Durante el año, CTC automatizó 26 Centrales Telefónicas favoreciendo a 38 localidades del país; instaló 37.440 Líneas; puso en funciona-



miento 12 Centros de Llamados; abrió 7 nuevas Oficinas Comerciales e inauguró el Nivel 141, con el anuncio del tiempo y temperatura (Región Metropolitana).

1988 continuará siendo un año de desarrollo para brindar mejor servicio a sus usuarios.



COMPañIA DE TELEFONOS DE CHILE S.A.
EMPRESA FILIAL CORFO.