Diario "La Nación"
BUENOS AIRES

FUNDADO EL 14 DE ENERO DE 1917
AÑO XXX N.o 10.551

LA NACION

(EMPRESA PERIODISTICA "LA NACION" S. A.)

TIEMPO PARA SANTIAGO
HOY: Algo nuboso.

EDICION DE 20 PAGINAS — SANTIAGO DE CHILE, VIERNES 25 DE OCTUBRE DE 1946 — PRECIO EN TODO EL PAIS: $ 2.—

CONGRESO PLENO ELIGIO AYER PRESIDENTE DE CHILE A DON GABRIEL GONZALEZ VIDELA

De 185 votantes, el candidato del pueblo obtuvo 138 votos contra 46 del señor Cruz Coke y uno en blanco.— El trascendental acto cívico se efectuó a las 16 hs. en medio de absoluta tranquilidad.— Desarrollo de la memorable sesión del Congreso Pleno, que fué presidido por don Arturo Alessandri.— Visitas protocolares entre los señores Alessandri Palma y González Videla.— Simpático gesto del nuevo Mandatario

El Senado comunicó ayer mismo al Ejecutivo y al Presidente Electo el resultado de la elección producida.— El Vicepresidente de la República, los Ministros y el Dr. Cruz Coke visitaron al Sr. González Videla, congratulándolo por su triunfo.

"Unámonos todos en un solo movimiento para salvar al país del caos", dijo el señor González, hablando al país

En medio del más perfecto orden y tranquilidad se efectuó ayer la trascendental reunión del Congreso Pleno que era esperada con viva expectación por la ciudadanía, toda vez que en ella debía darse término a la elección de Presidente de la República debido a que ninguno de los candidatos obtuvo los votos necesarios para ser proclamado Presidente Electo, inmediatamente después de los comicios populares.

El resultado de esta reunión conjunta del Senado y de la Cámara fué, como se esperaba, la ratificación del triunfo obtenido en las urnas por el candidato de Izquierda don Gabriel González Videla que alcanzó una ventaja de más de 50 mil votos sobre su contendor más inmediato el Dr. Eduardo Cruz Coke.

NO SE AISLO EDIFICIO DEL CONGRESO

En atención a la tranquilidad existente en todos los sectores políticos como consecuencia lógica del convencimiento tácito que existía de que la voluntad popular expresada en las urnas en la elección del 4 de septiembre sería ratificada por el Congreso Pleno, no hubo necesidad alguna de aislar el edificio del Parlamento por cordones de Carabineros como se había dispuesto en previsión de una posible presión de masas sobre el Congreso.

Los carabineros se limitaron a resguardar el orden y el tránsito públicos sin que se produjiera incidente alguno.

EL SALON DE HONOR

El Salón de Honor ofrecía un imponente aspecto con sus tribunas repletas de un público que esperaba impaciente el comienzo del solemne acto.

En la tribuna reservada a los diplomáticos pudimos advertir la presencia de algunos representantes de países amigos que concurrieron a observar este acto solemne de nuestra vida ciudadana.

SE INICIA LA SESION

A las 16 horas entró al Salón de Honor el Presidente del Senado don Arturo Alessandri acompañado del Vicepresidente don Julio Martínez y del Secretario don Fernando Altamirano, del Prosecretario don Eduardo Salas, del Secretario de Comisiones y del Edecan Comandante don Enrique Gaete.

El señor Alessandri fué cariñosamente aplaudido por la concurrencia, y ocupando su puesto declaró abierta la sesión en nombre de Dios.

El Secretario señor Altamirano procedió a dar lectura al oficio correspondiente del Tribunal Calificador, y que publicamos en la versión que insertamos en otras columnas.

LA VOTACION

El Presidente señor Alessandri expresó que de conformidad con el artículo 64 de la Constitución Política del Estado procedía elegir Presidente de la República entre los dos candidatos que obtuvieron las dos más altas mayorías.

En seguida agitó la campanilla declarando que se iniciaba la votación. El Secretario procedió a llamar a los parlamentarios por sus nombres. Los votantes fueron uno a uno hasta la urna en la cual depositaban los votos en medio del entusiasmo de las tribunas y galerías que los hicieron objeto de diversas manifestaciones de aplauso, especialmente a los representantes de los partidos de izquierda.

La votación duró 51 minutos y sufragaron 185 parlamentarios. El primero en emitir su voto fué el senador don Fernando Aldunate y el segundo don Fernando Alessandri Rodríguez, quien fué objeto de una calurosa manifestación de simpatía.

De los prominentes del Congreso, tres no sufragaron: don Alfredo Duhalde Vásquez por ser Vicepresidente de la República; don Gabriel González Videla y don Eduardo Cruz Coke, a cuyos nombres estaba concretada la votación.

También no sufragaron por encontrarse ausentes, los señores Eduardo Alessandri Rodríguez, Carlos Rozas Larraín Ismael Pereira y Eleodoro Dominguez.

EL SR. GONZALEZ VIDELA ES PROCLAMADO

Practicado el escrutinio arrojó el siguiente resultado: por don Gabriel González Videla, 138 votos; por don Eduardo Cruz Coke, 46 votos y uno en blanco.

Conocido el resultado de la votación, el Presidente señor Alessandri expresó textualmente: "En vista de la votación producida, y en conformidad al artículo 64 de la Constitución Política del Estado, proclamo Presidente de la República para el período constitucional comprendido entre el 3 de noviembre del presente año y el 3 de noviembre de 1952, a don Gabriel González Videla".

Eran las 17,10 horas. Las palabras del señor Alessandri fueron recibidas en medio de calurosos aplausos, y los parlamentarios puestos de pie y acompañados por el público asistente a las tribunas, entonaron la Canción Nacional, mientras parte de los parlamentarios conservadores abandonaban el salón.

Momentos más tarde, senadores y diputados de esta colectividad política encabezados por el Presidente del Partido señor Prieto Concha se dirigieron a casa del señor Cruz Coke para presentarle sus saludos.

VISITA DEL SR. ALESSANDRI AL PRESIDENTE ELECTO

Minutos antes de las 18 horas el Presidente del Senado acompañado de los miembros de la Mesa, se trasladaron a la residencia del señor González en visita protocolar.

En esta oportunidad el señor Alessandri hizo entrega al señor González del siguiente oficio:

"Santiago, 24 de octubre de 1946.—En cumplimiento de lo dispuesto en el artículo 64 de la Constitución Política del Estado, el Congreso Nacional, en sesión plenaria del día de hoy, tomó conocimiento del escrutinio general practicado por el Tribunal Calificador de la elección extraordinaria verificada el 4 de septiembre último y, atendido su resultado, procedió a elegir Presidente de la República de acuerdo con lo que establecen la disposición ya mencionada y el artículo 65 de la misma Carta.

La elección recayó en la persona de V. E.

En estas condiciones, el Congreso Pleno proclamó a V. E. Presidente de la República por el período constitucional que se inicia el 3 de noviembre próximo.

Lo que tengo el honor de comunicar a V. E.

Dios guarde a V. E.—**Arturo Alessandri.— Fernando Altamirano Z.**

A S. E. el Presidente Electo

(PASA A LA PAGINA 9)

El nuevo Jefe del Estado, señor González Videla, estrecha en afectuoso abrazo a su señora madre, doña Teresa Videla de González

"EL PARLAMENTO DE CHILE, AL SANCIONAR LA VOLUNTAD DE LA REPUBLICA, HA DADO UN EJEMPLO DEL MAS PURO Y GENEROSO CIVISMO"

"INVESTIDO YA DE LA ALTISIMA CALIDAD DE PRESIDENTE DE LA REPUBLICA, SIGO CREYENDO QUE SOLO UN GOBIERNO NACIONAL PERMITIRA NUESTRA GRANDEZA, Y QUE EL PUEBLO, FINO INTERPRETE DE CADA INSTANTE, ESTA DISPUESTO A COOPERAR A LA OBTENCION DE ESA UNIDAD"

NOTABLES CONCEPTOS DEL EXCMO. Sr. GABRIEL GONZALEZ V., EN NOTA DIRIGIDA AL PRESIDENTE DEL SENADO

El Presidente Electo, don Gabriel González Videla, entregó ayer al presidente del Senado, señor Alessandri, la siguiente nota, en respuesta al oficio de éste en que le comunicaba su proclamación por el Congreso Pleno:

"Santiago, 24 de octubre de 1946.

Excelentísimo señor Presidente del Senado.—Presente.— Ha tenido a bien V. E. comunicarme el resultado del acto constitucional que ha debido realizar hoy el Congreso Pleno. Como consecuencia de ese pronunciamiento, se me ha honrado con la más alta distinción ciudadana.

Excmo. señor, amante fervoroso, como lo sois de la normalidad democrática y de la continuidad republicana, pensáis conmigo —bien lo sé— que con el acto de hoy se ha exhibido la esencia de nuestra moral política. Me permitiréis, por ello, que os dirija estas líneas para destacar lo que esta elección significa y la forma en que me propongo corresponder a la fe del país y a la decisión del Parlamento.

La opinión pública no desconocía el alcance de la prerrogativa constitucional del Parlamento. Sin embargo, desde que se tuvo conocimiento de los resultados electorales de septiembre, hubo en la nación entera la certeza de que la elección popular había señalado al nuevo Jefe del Poder Ejecutivo. Y esta convicción, Excmo. señor, era la única consecuente con la tradición de Chile, cuya vida política está —felizmente— condicionada por el rigor del imperativo democrático.

Se ha mantenido en consecuencia, el respeto a lo que tiene de grande e invariable nuestro régimen institucional, y se ha conservado la jerarquía que en América entera se reconoce a la conciencia ciudadana de los chilenos.

El veredicto cívico es entre nosotros definitivo. Cualquiera interpretación contraria a su espíritu, habría herido lo más profundo de la sensibilidad popular. El Parlamento de Chile, al sancionar la voluntad de la República, ha dado un ejemplo del más puro y generoso civismo. Ha consagrado una realidad: ha procedido, como no pueden menos de proceder en este instante de angustia y tensión universales, los hombres y las instituciones que tienen la responsabilidad de encaminar a los pueblos.

Nadie ignora que estamos viviendo un período duro e inquieto. La democracia, vencedora de la gran guerra reciente, enfrenta hoy la obligación histórica de justificar su victoria y el sacrificio prodigado para obtenerla. Debe probar al mundo que bajo su signo, que al amparo de sus normas jurídicas esenciales y a la luz de sus sistemas, es posible que los pueblos se reconstruyan, que las economías se vigoricen, que los valores de la cultura se acrecienten y que la condición humana se exalte y dignifique.

Para realizar esta empresa, es necesario que nos compenetremos de una verdad: el culto del más estricto realismo político es el único método que habrá de permitirnos afrontar con acierto las contingencias que se avecinan.

Ya no es posible que sigamos pensando en los términos de un ayer bizantino que encasillaba a los hombres en una intransigente demarcación partidista.

Son inevitables las diferencias de concepto acerca de la mejor manera de organizar el Estado. Es imposible que no haya pugna de ideas acerca de las funciones que se atribuyen a ese organismo de cooperación social. Sería ilusorio negar que las diferencias de clase originan una honda oposición política. Pero es posible, patriótico y objetivo, decir que un pueblo que camina hacia la miseria sólo logra conjurar su tragedia cuando encuentra una fe común a todos sus habitantes, un sentimiento de conservación colectiva que supere las diferencias de credos y de clases, y que sirva de principios a una tarea organizada de salvación y reajuste.

Es el caso de Chile, Excelentísimo Señor. He estudiado con sincera intención nuestra realidad económica, y el fruto de ese estudio es dramático. Sólo un esfuerzo nacional sistemático y constante puede evitar nuestra miseria, la crisis del Erario y su proyección social y moral. Para organizar ese esfuerzo, para rodearlo de la más absoluta confianza colectiva, para llevarlo a su término o para asegurar su desarrollo, no bastan los sacrificios de unos pocos ni los aportes de un partido o de una combinación política. Es de extrema necesidad la unificación moral de la República y la disposición de todos sus hijos a la colaboración y a la responsabilidad.

Durante mi campaña electoral cuidé muy bien de no cerrar las puertas de un entendimiento a ninguna fuerza democrática y progresista. Busqué con fe de hombre de avanzada lo que hubiera de afín con el mío en los programas de mis adversarios, y tuve el coraje y la lealtad de señalar esas afinidades para fundamentar en ellas mi esperanza de una acción conjunta en el futuro. Esta actitud mía tuvo la comprensión del pueblo.

Hoy, Excelentísimo Señor, investido ya de la altísima calidad de Presidente Electo de la República, sigo creyendo que sólo un Gobierno Nacional permitirá nuestra grandeza, y que el pueblo, fino intérprete de cada instante, está dispuesto a cooperar a la obtención de esa unidad.

Las clases modestas del país, que determinaron mi triunfo, saben que el Presidente Electo representará con lealtad y entereza sus anhelos. Los que no estuvieron conmigo, comprenden, por su parte, que es respetable la actitud del ciudadano que aprecia la gravedad de nuestro momento y que solicita la colaboración general para servir sus propósitos de bien público, dentro del respeto a la legalidad y a los compromisos que ha contraído públicamente.

Excelentísimo Señor, agradezco por vuestro calificado intermedio la decisión que habéis tenido la gentileza de comunicarme. Espero que el período gubernativo que se inicia se destaque por la coincidencia de propósitos entre el Poder Ejecutivo y el Parlamento Nacional.—GABRIEL GONZALEZ VIDELA".

El presidente del Senado, don Arturo Alessandri, en casa del señor González Videla, al comunicarle la decisión del Congreso Pleno.

EL BUEN CRITERIO SE HA IMPUESTO, DICE JOSE MAZA

Uno de los más decididos partidarios del señor González Videla en las filas liberales, es, indudablemente, el senador José Maza.

Se retiraba ayer de la sesión del Congreso Pleno, cuando le solicitamos su opinión sobre el veredicto emitido. El senador Maza, en los primeros momentos, se abstuvo de hacer declaraciones, pero recordó nuevamente por nosotros manifestó:

—Se ha hecho lo que constitucionalmente debía hacerse: reconocer la voluntad popular claramente expresada en las urnas. Hacer lo contrario habría sido una locura colectiva.

El buen criterio se ha impuesto para bien de la Nación.

ARRIBA.— El presidente del Senado, don Arturo Alessandri Palma, durante el desarrollo del Congreso Pleno
ABAJO.— Parte de los numerosos parlamentarios que ayer participaron en la elección, que tuvo como resultado la proclamación del señor Gabriel González Videla como Presidente Electo

CUEROS
DE CONEJO Y LIEBRES COMPRO BODEGA:
«LA CHINGA»
EN SU NUEVO LOCAL
EXPOSICION 348
FONO 92516 — SANTIAGO
CASILLA 2721.

CITACION

Cítase a todos los empleados de Cías. de Seguros a asamblea general para hoy, a las 19 horas, en Moneda N.o 730.

TABLA: Pliego de peticiones a presentarse a las Cías.

FEDERACION DE SINDICATOS Y EMPLEADOS DE CIAS. DE SEGUROS.

El doctor Eduardo Cruz Coke, durante la visita que le hizo ayer al señor González Videla, para congratularlo por su triunfo

AVISOS ECONOMICOS CLASIFICADOS

El CHALET y el BUGALOW que Ud. necesita

SECTOR PROVIDENCIA

$ 420.000.— PROXIMO PROVIDENCIA Y SALVADOR. Chalet refaccionado, sólido, en perfecto estado. Instalación para calefacción hidroeléctrica. Parquets. Bajos: Hall, recibos, escritorio, W.C. visitas; dependencias y servicio. Jardín, patio, entrada de auto. Altos: Hall, 3 dormitorios, baño instalado. Deuda: $ 18.000 Hipotecaria. Pago convencional.

500.000.— TORRES BOONEN. CHALET EN 2 PISOS, y bohardilla, sólido. Consta de : Recibos, escritorio, W.C. visitas; dependencias. Jardín, patio y garage. Altos: 5 dormitorios con closets, 2 baños. En la bohardilla hay 2 piezas. Deuda: $ 80.000 Caja FF. AA. Pago convencional.

500.000.— AVENIDA SUECIA. BUNGALOW ESTILO colonial inglés, nuevo, con departamento de renta independiente. Consta de: Porch, living, comedor, 4 dormitorios, closets, baño instalado, dependencias. Gran jardín. Entrada de auto. En altos independientes: 2 dormitorios y baño. Deuda: $ 160.000 Caja Ahorros.

680.000.— LADO SALVADOR Y BILBAO. CHALET en 2 pisos, aislado. Calefacción central, parquets, Consta de: Recibos, escritorio, W.C. visitas; amplias dependencias. Jardín, garage. Altos: Hall, 4 dormitorios con closets, baño instalado. Terraza. Deuda: $ 200.000 Caja EE. Particulares.

680.000.— LADO CANCHA DE GOLF. BUNGALOW recién terminado, aislado, sólido. Living con chimenea, comedor, 3 dormitorios con closets, 2 baños de lujo instalados, amplias dependencias. Jardín, garage. Terreno: 34 x 41 metros. Facilidades de pago.

700.000.— BARRIO EL GOLF. CHALET MODERNO, recién terminado, losas de concreto. Calefacción central y parquets. Amplios recibos, escritorio, W.C visitas; dependencias. Jardín, patio y garage. Altos: 4 dormitorios con closets, 2 baños. Terraza. Deuda: $ 135.000 Caja de Ahorros. Pago convencional.

720.000.— LADO SALVADOR Y BILBAO. CHALET en 2 pisos, estilo georgián, construcción sólida. Calefacción central instalada. Pisos de parquets. Porch, amplio living con chimenea, escritorio, W.C. visitas; dependencias. Jardín, patio y garage. Altos: Hall, 4 dormitorios con closets, 2 baños. Deuda: $ 200.000 Caja Hipotecaria. Pago convencional.

730.000.— PROXIMO PLAZA PEDRO DE VALDIVIA. Chalet estilo inglés, recién terminado, losas de concreto. Totalmente rodeado de jardín. Red de calefacción hidroeléctrica. Parquets. Recibos, escritorio, W.C. visitas; dependencias. Jardín, patio y garage. Altos: Hall, 4 dormitorios con closets, 2 baños instalados. Deuda: $ 160.000 Caja de Ahorros.

750.000.— AV. EL BOSQUE ESQUINA. CHALET MODERNO, estilo francés, perfecto estado. Calefacción central y parquets. Living, comedor, escritorio, W.C. visitas; dependencias y 2 dormitorios y baño servicio. Jardín, garage. Altos: 4 dormitorios con closets, 2 baños completos. Deuda: $ 295.000.

750.000.— EN EL PARQUE LYON. CHALET EN 2 pisos, rodeado de 762 m2. de jardín. Construcción sólida. Recibos con chimenea, escritorio W.C. visitas; dependencias Jardín con árboles frutales. Garage con pieza de chauffeur. Altos: 5 dormitorios, 2 baños instalados. Deuda: $ 90.000 Caja FF. AA. Pago convencional.

980.000.— AVENIDA BILBAO ANTES PLAZA PEDRO de Valdivia. Residencial estilo georgián, losas de concreto. Calefacción central y parquets. Mármol, reconstituído. Hall, recibos, escritorio, baño de lujo completo, amplias dependencias. Jardín, patio y garage. Altos: Hall, terrazas, 5 dormitorios amplios, closets. 2 baños instalados. Deuda: $ 150.000 Caja Ahorros.

1.050.00.—PROXIMO PLAZA PEDRO DE VALDIVIA Chalet estilo georgián terminándose, losas de concreto. Red de calefacción hidroeléctrica. Parquets. Rodeado de 712 m2. de jardín. Hall, recibos, escritorio, W.C. visitas; dependencias. Jardín, patio. Garage y subterráneo. Altos: Hall, 4 dormitorios, closets, 2 baños de lujo. Terraza Deuda $ 120.000 Caja de Ahorros.

1.100.000.— PROXIMO PROVIDENCIA Y LOS LEONES. Chalet georgián, construcción sólida, losas, calefacción central y parquets. Totalmente bañado de sol. 2 teléfonos instalados. Recibos, escritorio, W. C. visitas; amplias dependencias. Jardín con árboles frutales. Entrada de auto. Terraza. Bodega. Altos: Hall, 5 dormitorios, 2 baños con azulejos. Gran terraza. Deuda y facilidades de pago.

1.100.000. AVENIDA SALVADOR ANTES BILBAO. Chalet moderno, aislado, muy bien tenido, rodeado de 913 m2. de jardín. Calefacción central. Parquets. Porch, living, comedor, escritorio, W.C. visitas; dependencias. Garage. Terrazas. Subterráneo. Altos: 5 dormitorios. 2 baños instalados. Deuda: $ 70.000 Caja EE. Particulares. Facilidades de pago.

1.100.000.— BARRIO EL GOLF. CHALET ESQUINA, recién terminado, aislado, losas de concreto. Azulejos en los baños y cocinas. Calefacción central y parquets. Hall, recibos, escritorio, W.C. visitas; dependencias y servicio. Jardín, garage. Subterráneo. Altos: 4 dormitorios con closets, 2 baños instalados, 2 terrazas. Deuda: $ 195.000 Caja de Ahorros. Pago convencional.

1.150.000.— PROXIMO PLAZA PEDRO DE VALDIVIA. Residencia en 2 pisos con gran parque, [illegible] construcción sólida, losas de concreto. Calefacción central. Bajos: Hall, living, comedor, salón, [illegible] amplias dependencias. Garage. Altos: Hall, 4 dormitorios, 2 baños instalados. Fácil hacer otro dormitorio. Deuda: $ 105.000.

1.150.000.— LADO PLAZA EL GOLF. CHALET EN 2 pisos, aislado, estilo georgián. Calefacción central [illegible] cionando, parquets, losas de concreto. Amplios recibos, comedor con terraza, escritorio, W.C. visitas; dependencias y servicio. Jardín, entrada de auto, [illegible] terráneo. Piscina. Altos: Hall, 4 dormitorios con closets, 2 baños. Deuda: $ 329.000 Caja EE. Particulares.

CARLOS OSSANDON
Nueva York 25

INDICE DE AVISOS ECONOMICOS CLASIFICADOS

1.—Alhajas, monedas y antigüedades
2.—Automóviles, camiones y vehículos
3.—Neumáticos, accesorios y garages
4.—Arriendos buscados
5.—Arriendos ofrecidos:
Casas, chalets.
Locales y oficinas.
Departamentos y piezas.
6.—Abarrotes, comestibles y frutas
7.—Arboles y plantas
8.—Armas, caza y pesca
9.—Artículos de escritorio, librerías, imprenta.
10.—Aves y animales
11.—Belleza y peluquería
12.—Compras y ventas varias
13.—Deportes, turismo y veraneo
14.—Diversos
15.—Educación
16.—Fotografía, cine y útiles científicos.
17.—Ocupaciones buscadas:
Empleados
Profesionales
Operarios
Domésticos
18.—Ocupaciones ofrecidas:
Empleados
Profesionales
Operarios
19.—Residencias, hoteles, restaurantes
20.—Materiales de construcción
21.—Metales y minerales
22.—Motores, maquinarias y artículos eléctricos
23.—Máquinas de escribir y coser.
24.—Muebles, menajes y artículos sanitarios
25.—Modas e interés para el hogar
26.—Mudanzas y transportes
27.—Negocios e instalaciones
Compra y venta
28.—Objetos y animales perdidos
29.—Personas buscadas
30.—Préstamos, acciones y bonos
31.—Productos medicinales
32.—Propiedades compran:
Quintas y sitios
Casas y chalets
Parcelas, chacras y fundos
33.—Propiedades venden
34.—Propuestas públicas y particulares
35.—Radios e instrumentos de música
36.—Remates voluntarios
37.—Notificaciones y citaciones
38.—Sastrería e indumentarias
39.—Talleres y composturas
40.—Judiciales

Dr. Saavedra
GALVEZ N.o 178
FONO 66811

1.—Alhajas, monedas y antigüedades

COMPRO ORO Y PLATA. PAGO buenos precios. Alameda 840. 10 Nov.

NOVIOS, ARGOLLAS, ORO 14 Y 18 kilates, macizas, grabadas, desde 200 pesos par. San Diego 780. Relojería Sportman. 31 Oct.

COMPRO BRILLANTES, JOYAS. Precios insuperables. Kardonsky. Estado 384. 31 Oct.

JOYAS, ANTES VENDERLAS, CONsúltenos. Pagamos mejores precios: brillantes, marfiles, objetos arte, boletos empeño, etc. Bandera 816, teléfono 86975. 6 Nov.

¡¡NOVIOS!! PARA ARGOLLAS. Fábrica Sostin, Nueva York 66. 31 Oct.

¡¡LIQUIDO 3 MILLONES de pesos en Relojes, Pulseras, Collares de Perlas de fantasía, Hojas Esparta. Ventas por mayor y menor. Casa Gorab, Rosas 1148.

D29 Oct

¡¡¡CASA REAL!!! ORO, JOYAS, brillantes, fantasías, compraventa. Compostiras, transformaciones. Compañía 1025, frente Teatro Real. Fono 62385. 31 Oct.

ORO, JOYAS, BRILLANTES, PLATino, platas, monedas antiguas, compramos superior cualquier oferta. Bandera 86. 31 Oct.

NUEVO PLAN
Sastrería DRINBERG
10 CUOTAS IGUALES SIN PIE
BANDERA 644

S. SACK
FIERRO NACIONAL
REDONDO CUADRADO PLANO
SN. PABLO 1179
MORANDE 817

2.—Automóviles, camiones y vehículos

VENDO GONDOLA CON DERECHO a micro Ovalle-Negrete. Fono [illegible]. 28 Oct.

CAMIONETA [illegible] ción, perfecto estado, económica. Alameda 1721. 28 Oct.

DIRECCION COMPLETA DE FORD 1930, vendo. Gay 1734. 28 Oct.

FORROS 28 x 1 [illegible]; OTRAS MEDIdas. Carmen 2096. 28 Oct.

OPTICA
RODOLFO HAMMERSLEY
AGUSTINAS 1090
ESQUINA BANDERA
CASILLA 3898
TELEFONO 88075

4.—Arriendos buscados

ADMINISTRAMOS PROPIEDADES, anticipamos rentas. Caja Propietarios. 5 En.-47

5.—Arriendos ofrecidos

ARRIENDO MAGNIFICA PIEZA, departamento pleno centro. Teléfono 64453. 28 Oct.

ARRIENDO CODODO DEPARTAmento en casa tranquila. Lastarria 307-[illegible]. 28 Oct.

PIEZA REGLAMENTE AMOBLADA en departamento, a caballero sólo. Arriendo. Serrano 708 E. 28 Oct.

PERSONAS OCUPADAS. PIEZA calle, muebles. San Martín 453. 28 Oct.

PIEZA GRANDE CALLE; OTRA interior, sin derecho cocinar. Sazié 2364. 28 Oct.

CASA MODERNA. PIEZA AMOblada, caballero, calefacción. Providencia 2331. 28 Oct.

ESPLENDIDA HABITACION O DEpartamento ofrece calle Compañía, a matrimonio, o bien, caballero o señora, casa familia. Datos: fono 62069. 26 Oc.

ARRIENDO PIEZA, BANO, TELEfono, a caballero sólo. Unión Americana 334. 30 Oct.

ADMINISTRAMOS PROPIEDADES, anticipamos rentas. Caja Propietarios. 5 En.-47

7.—Arboles y plantas.

LIMONEROS, PALTOS, NARANjos, árboles, arbustos, maceteros grena, tierra hojas de litre. Ofrece Criadero Corrial. Alameda esquina Arturo Prat. 31 Oct.

9.—Artículos de escritorio, librería, imprenta

PLUMAS FUENTE, ENCENDEDOres, lápices, arreglo. Galería Alessandri 30. 31 Oct.

14.—Diversos

ADMINISTRAMOS PROPIEDADES, anticipamos rentas. Caja Propietarios. 5 En.-47

COMPRAMOS DENTADURAS dientes sueltos usados. Bandera 86. 31 Oct.

15.—Educación

ACREDITADO INTITUTO TECNIco Santo Domingo 1307 esquina Teatinos. Cursos completos: Comercio, Dactilografía, Telegrafía Corte-Confección, Peluquería. Solicite prospecto. 28 Oct

¡OJO! ¡TRIUNFE UD.! ESCUElas Politécnicas Díaz-Gascogne. Ultimos cursos del año, internado para señoritas de provincia. Santo Domingo 670. 31 Oct.

CURSOS RAPIDOS, EFICIENTES, económicos: Oficinistas, Taquígrafas Dactilógrafas, Contabilidad, Escritura máquina. Prospectos. Instituto Contabilidad, fundado 1927. Santo Domingo 1050 (cerca Fuente). 30 Oct

CORTE CONFECCION, NUEVOS CURsos rápidos eficientes, económicos; enseñanza perfecta, facilísima, garantida. Atención esmerada, profesores especialistas. Confección trajes primer mes. Prospectos. Academia "Fénix" Santo Domingo 1030, (cerca Fuente) 30 Oct

Marque en su boca el camino del EXITO con
ROUGE VANKA
LOS AVISOS ECONOMICOS DE LA NACION
(Siempre rápidos y de eficaces resultados)
OBSEQUIAN DIARIAMENTE UN Rouge Vanka
AL ORDENAR SUS AVISOS ECONOMICOS
2 ROUGE POR 5 PESOS

16.—Fotografía, cine y útiles científicos

PELICULAS SONORAS, 35 MILIMEtros, véndese lote, Avda. Portugal 859. 27 Oct

18.—Ocupaciones ofrecidas:

APARADORAS ADENTRO Y A DOMIcilio, necesito. Fábrica calzado, General Gana 1350. 28 Oct

EMPLEADA RECOMENDADA, necesitase! Gran Avenida 5848. 28 Oct.

[illegible] 400, NINERAS RECOMENDADAS Chile España 717, (Ñuñoa). 28 Oct.

NINO 13 AÑOS NECESITO, PUERtas adentro. Santa Rosa 1153. 28 Oct.

COCINERA, GARZONA, NECESIto. San Antonio 717. 28 Oct.

NECESITO EMPLEADA AYUDAR quehaceres, recomendada. Sierra Bella 1275. 28 Oct.

19.—Residencias, hoteles, restaurantes

FAMILIA OFRECE PIEZA AMOblada, pensión, 700, dos personas. 1.100. Riquelme 737. 28 Oct

PIEZAS, DEPARTAMENTOS, EXcelente comida. Vergara 484. 28 Oct.

PIEZA CALLE, DOS PERSONAS, excelente comida, baño, teléfono. Moneda 1790. 28 Oct.

PIEZAS CON ESPLENDIDA COMida, baños, teléfono. Ejército 182. 28 Oct.

VICUÑA MACKENNA ESQUINA Rancagua, linda pieza c|p. dos personas. Rancagua 14. 28 Oct.

GRAN DEMOLICION
ALAMEDA 2183
CHIMENEA mármol; PARQUET americano y nacional; Pino 3 x 12 varias medidas Sanitarios, ladrillos murales y Fiscales, etc.

20.—Materiales de construcción

ALMACEN DE PINTURAS Y PApelería "El Aguilucho". Cóndor 1081. Teléfono 74677. Pinturas y papeles. Precio de ocasión. 10 Dic.

S. SACK, BARRAGA FIERRO. San Pablo 1179, Morandé 817. Precios bajos. 31 Oct.

PINTURA, PASTA. SACK. 31 Oct.

FIERRO ACANALADO, GALVAnizado. Sack. 31 Oct.

FIERRO GALVANIZADO LISO. Sack. 31 Oct.

FIERRO REDONDO PARA CONSTrucciones. Sack. 31 Oct.

22.—Motores, maquinarias y artículos eléctricos

MAQUINARIA DE OCASION, Huérfanos 2448. 7 En.

24.—Muebles, menajes y artículos sanitarios

¡OCASION! EN CALLE ZORRILLA de San Martín 111 (Trapezón) se vende menaje de casa. 25 Oct.

PARA SANITARIOS FERRETERIA "GRAN BRETAÑA"
Av MATTA 1072 al 1082
FONO 51760

MUEBLES 25 MESES PLAZO, POco pie. Serrano 283. 11 Nov.

VENDO COMEDORES, DORMItorios, living, muebles sueltos. Santa Rosa 757. 26 Oct.

¡¡OCASION!! VENDO AMOBLAdos: Dormitorio, comedor, hall y muebles sueltos. Delicias 2456. 2 Nov.

¡¡COLCHONES!! COLCHONería "Francesa". Refacciona colchones domicilio. San Diego 9. Teléfono 86250. 24 Nov

COMPRO MUEBLES, COCINAS, catres, baños, máquinas Singer. Fono 50230. 26 Oct.

SOMMIERES CON ALAMbre de primera y refacción de colchones a domicilio. Colchonería Francesa. San Diego N.o 9. Teléfono 86259. 19 Nov.

25.—Modas e interés para el hogar

¡¡¡PARA BANQUETES!!! Fiestas sociales: arriende sus servicios antigua "Casa Acevedo", Santo Domingo 585. Teléfono 30904.

27.—Negocios e instalaciones

VENDO MAGNIFICO NEGOCIO. Facilidades. Merced 573. 28 Oct.

VENDO NEGOCIO DE FRUTERIA y Verdulería grandes, por no poder atender, venta arriba de $ 1.000. Nataniel esquina Santiago. 28 Oct.

VENDO NEGOCIO DE FRUTEría y verdulería grande, por no poder atender, venta arriba de $ 1.000. Nataniel esquina Santiago. 29 Oct

POR ENFERMEDAD SE TRASPAsa un negocio con casa habitación Gran Avenida 5135. 28 Oct.

COMPRO PATENTE CERVEZA, urgente. Fono 61433. 28 Oct.

ALAMBRE CAÑERIA
METAL DESPLEGADO
S. SACK
SN. PABLO 1179
MORANDE 817

VENDESE PATENTES CERVECEria y pastelería, con útiles. Irarrázaval 3356. 28 Oct.

30.—Préstamos, acciones y bonos

PRESTAMOS HIPOTECARIOS ENtre particulares tramito. Carlos Ossandón. Nueva York 25. 31 Dicbre.

ADMINISTRAMOS PROPIEDADES, anticipamos rentas. Caja Propietarios. 5 En.-47

31.—Productos medicinales

ROT. EL MEJOR DESMANCHAdor. En venta sólo en farmacias. Muestras gratis en Farmacia Tronco so. Agusinas esquina Teatinos. 31 Oct.

32.—Propiedades compran:

ADMINISTRAMOS PROPIEDADES, anticipamos rentas. Caja Propietarios. 5 En.-47

33.—Propiedades venden:

VENDO CASITA $ 60.000.— 3 PIEZAS y departamento. Coronel Souper. Tratar: Concón 447. 25 Oct

ADMINISTRAMOS PROPIEDADES, anticipamos rentas. Caja Propietarios. 5 En.-47

34.—Propuestas públicas y particulares

DIRECCION GENERAL DE OBRAS Públicas, Departamento de Hidráulica. Se piden propuestas públicas para la ejecución de las obras de agua potable de Rauco, las que se abrirán el 31 de octubre, a las 16 horas. Bases y demás antecedentes, en la Oficina de Partes. Santiago, 19 de octubre de 1946.— El Director del Departamento. 30 Oct.

35.—Radios e instrumentos de música

RADIOS R. C. A. Y DISCOS VICTOR. "Francisco Figueroa y Cía.". Santa Isabel. 0301 A., entre Avenida Seminario y Condell, fono 44436. Facilidades. 31 Oct

FOCOS para CAMIONES EN COLORES S|G. REGLAMENTO MUNICIPAL. RECIBIO:
CARLOS CANTO F.
BERNARDO O'HIGGINS 2121

37.—Notificación y citaciones

HABIENDOSE EXTRAVIADO EL TITUlo N.o 47171, de la Compañía de Gas, por 5 acciones, de la señora María Zegers de Masson, queda nulo por haberse dado aviso. 27 Oct

POR HABERSE EXTRAVIADO LIBREta Caja Nacional de Ahorros Suc. San Pablo-Bandera, N.o 53560. Se da el aviso correspondiente. Queda nula. 26 Oct

HABIENDOSE EXTRAVIADO POLIZAS N.os 23009 y 38568, extendidas por la Mutualidad de Carabineros a Julio Tillería Hernández, quedan nulas por el presente aviso. 25 Oct

38.—Sastrería e indumentarias

CASIMIRES NACIONALES DESDE $ 75.— Importados desde $ 115.— Depósito directo de Fábrica. Casa Salazar Alameda B. O'Higgins 2783, esquina Libertad. Precios excepcionales durante este mes. Atendemos a provincias contra reembolso. 31 Oct.

GUENDELMAN SASTRES HECHUras finas. Crédito. San Diego 852 edificio Teatro Cupolicán 28 Oct

DEMOLICION
MONJITAS ESQUINA MOSQUETO
Parquet roble americano zinc de techo, cortina metálica, puertas, tableros, sanitarios, baldosas, pino 2 x 8 x 8 mt., puerta bóveda.

SASTRERIA SALAZAR, CABALLEROS y niños. Extenso surtido, corte elegante, precios incompetibles. Alameda Bernardo O'Higgins 2783, esquina Libertad. Precios excepcionales durante este mes. Atendemos a provincias contra reembolso. 31 Oct

SASTRERIA MODERNA, COPIAPO 1057, teléfono 80241. Ternos gran calidad, a 10 meses plazo, sin recargo. Entrega inmediata. 20 Nov.

TERNOS, TRAJES SASTRE, MEDIDA confecciones para caballeros, niños. Anexo sección catres, colchones, sommiers, marquesas, etc. Grandes facilidades de pago, entrega inmediata "El Crédito Nuevo", San Pablo 2675 31 Oct

40.—Judiciales

EL 9 DE NOVIEMBRE PROXIMO, a las 10 horas, ante Quinto Juzgado Civil Mayor Cuantía, se rematará propiedad calle Crescente Errázuriz N.o 2189, Rol 2734|2, Ñuñoa. Mínimum: $ 277.700. Precio se pagará: $ 250.000 contado; y saldo a seis meses. Garantía: $ 27.770. Así está ordenado en autos ejecutivos "Carlos Figueroa con Rubén Vives".— El Secretario 25 Oct.

QUINTO JUZGADO CONCEDIO POSEsión efectiva herencia intestada Ramón Anrique Zuazagoitia a hermanos legítimos Antonio, Javier, Enriqueta Anrique Zuazagoitia; Teresa Anrique de Ruiz, representada por hijos Alberto, Osvaldo y Raquel Ruiz de Gamboa Anrique; Buenaventura Anrique Zuazagoitia, representado por hijos Fernando, Antonio, Alfredo, Olga, Amelia y María Anrique Pérez. 25 Oct

TERCER JUZGADO CIVIL DE Santiago, falló autos N.o 78279, Fisco con María Varas viuda de del Sol, expropiación inmueble, calle Hermanos Amunátegui, hoy N.os 50, 52 y 54. Rol avalúo N.o 4,637, de esta ciudad, declarando que valor expropiación es de $ 4.250.000. Avísase efectos legales. 28 Oct.

QUINTO JUZGADO CONCEDIO POSEsión efectiva herencia intestada Lucinda Fuentes Urrutia a hijos legítimos Francisco y Elena Belmar Fuentes, sin perjuicio derechos cónyuge sobreviviente, Francisco Belmar Pereira. Inventario solemne practicaré octubre treinta, quince horas.— Secretario. 25 Oct

FARMACIA DE TURNO
PERMANENTE HASTA LA UNA DE LA MADRUGADA
Andrade
CELICIAS 2902 - FONO 92340

AVISOS ECONOMICOS PARA LA RECEPCION
AGENCIAS DE "LA NACION"
FERIA MATADERO [illegible] PORTAL EDWARDS [illegible] CIGARRERIA [illegible] SAN PABLO [illegible] PELUQUERIA [illegible] MAPOCHO [illegible] PROVIDENCIA [illegible] PASTELERIA CHILE IRARRAZAVAL [illegible] frente Teatro HOLLYWOOD ROBERTO CARRASCO MAULE 1068 PELUQUERIA "PARIS" RECOLETA 700 CIGARRERIA "EL [illegible] SAN DIEGO [illegible] LAVANDERIA [illegible] DOMINICA [illegible] LAVANDERIA HIGIENE INDEPENDENCIA [illegible] ALMACEN DE MUEBLES HUMBERTO MUÑOZ SAN PABLO [illegible] Teléfono 76009

APERTURA DE SUCESIOS.— [illegible] el árbitro don Carlos Oyanedel [illegible] en su estudio Agustinas [illegible] 601, se encuentra abierta la [illegible] de los bienes quedados al fallecimiento de doña María Luisa Tapia Martínez.— Herberto Duperry, [illegible] rio.

NOTIFICACION.—ANTE CUARTO Juzgado Civil Mayor Cuantía, se sentó don Onofrio [illegible] ñoz, por Caja Habitacional, solicitando, en lo principal, se requiera a don Hernán Quinteros Urrutia fin cancele en el plazo de 5 6.058.18, intereses penales [illegible] las bajo apercibimiento. La Caja tramita procedimiento [illegible] Caja Crédito Hipotecario; la [illegible] va derecho designar depositario [illegible] solicita que el demandado [illegible] cilio dentro radio urbano [illegible] nal, bajo apercibimiento [illegible] toda resolución por estado diario. Caja tramita papel simple; [illegible] volución de documentos; [illegible] 7.8; designa abogado patrocinante [illegible] confiere poder. — Juzgado [illegible] Santiago, 6 de diciembre de [illegible] A lo principal, tercero, quinto [illegible] otrosíes, como se pide; al [illegible] cero, segundo, cuarto y octavo [illegible] sies, téngase presente.— Erik [illegible] León, Juez subrogante; Guillermo [illegible] brera, secretario subrogante.— [illegible] el mérito de diligencias practicadas [illegible] ordenóse notificar demanda por [illegible] avisos en "La Nación" y "La [illegible] y en un periódico de Puerto [illegible] y por una vez en "Diario Oficial" [illegible] consecuencia, notifíq y apercibo a [illegible] Hernán Quinteros Urrutia.— [illegible] tario.

(MAS ECONOMICOS EN PAGINA 4)

MEMORANDUM DE «LA NACION»

TURNO DE BOTICAS

SEMANA DEL 19 AL 26 DE OCTUBRE: Rubio, A. Rubio, San [illegible] nio 581; Pardo, G. Pardo, Agustinas 2299; Italiana, P. [illegible] Pablo 2402; Popular, M. Rojas, San Pablo 2355; Iquique, L. [illegible] Dolores-Iquique; Unión, Figueroa y Cía., Alameda Bernardo O'Higgins 3998; Marambio, E. Salazar, J. J. Pérez 4687; Mendoza, V. [illegible] Carrascal 4320; Oriental, M. Arriagada, Bellavista 8605; Domínguez [illegible] ved, y Cía., Recoleta 701; Vivaceta, A. Moscoso, Plaza 2981; [illegible] na, G. García, Nueva de Matte 332; Alemana, G. Miranda, [illegible] Centenario; Stifel, E. Stifel, Independencia 1808; Arellano, [illegible] Independencia 1200; Imperial, C. Correa, Fermín Vivaceta 980; [illegible] dez, G. Meléndez, Avda. Bustos 497 (Com. Maipú); Balsa, I. [illegible] Av. Macee 279 (Población Bulnes); Andrade, H. Andrade, Alameda [illegible] nardo O'Higgins 2902; El Parque, R. Zamorano, Dieciocho 161; [illegible] P. Torres, San Alfonso 1111; Esmeralda, D. Gil, Mirador-San [illegible] Nueva Lira, O. Toro, Lira 201; Pinto Soto, San Martín y Cía., [illegible] go 1325; Royal, E. Ramírez, Franklin-Cochrane; Iris, C. Martínez, [illegible] nida Matta 402; Maule, J. Muñoz, Santa Elena 1595; San Miguel, [illegible] nifrú, Santa Rosa-San Miguel; La Vial, R. Toledo, Gran Avenida [illegible] La Espejo, R. Arlegui, Gran Avenida 9481; Santa Isabel, R. [illegible] Condell-Santa Isabel; Manuel Montt, O. Pérez, Avda. Manuel Montt [illegible] Las Condes, F. García, I. Goyenechea 26 (Las Guindos); Cristi, O. [illegible] Avenida Francisco Bilbao 2010; De Urgencia, L. García, Irarrázaval [illegible] Slava, P. Vuskovic, Avenida Ossa 15 (Las Guindos).

OCTUBRE

25

VIERNES

SANTOS DE HOY
Crispín

SANTOS DE MAÑANA
Evaristo

BOLETIN DEL TIEMPO

(Redactado por la Oficina Meteorológica de Chile, a las 20 horas del día 24 de octubre de 1946):

Se mantuvo bueno la mayor parte del país, con nublados, especialmente en la zona central.

El mal tiempo en la región austral ha declinado durante el día.

APRECIACION GENERAL

Hay probabilidades de buen tiempo, con algunas nubosidades para todo el territorio.

TIEMPO PARA SANTIAGO
Algo nuboso.

OFICINA METEOROLOGICA DE CHILE.— MINISTERIO DE DEFENSA NACIONAL

LLAMADOS DE URGENCIA

Asistencia Pública, San Francisco 80, teléfono 60181; Posta [illegible] de la Asistencia Pública, Maipú [illegible] quina de Chilé, teléfono [illegible] Posta N.o 8 de la Asistencia Pública, Chacabuco esquina de [illegible] pañía, teléfono N.o 62238. Asistencia Pública de Ñuñoa, Irarrázaval [illegible] esquina de Irarrázaval 1017, [illegible] fono 61348; Asistencia Pública [illegible] Providencia, Manuel Montt [illegible] teléfono 29053, Profesora [illegible] rahinero, Moneda esquina de [illegible] randa, teléfono 60151. [illegible] 61171.

CRUZ ROJA DE LAS [illegible] JEREZ DE CHILE

Independencia 3[illegible]

POLICLINICA GRATUITA [illegible] INDIGENTES

Curaciones, Cirugía menor [illegible] yecciones, diariamente de 3 a [illegible] P. M.

Servicio Dental.— Niños [illegible] nes, de 2 a 4. Adultos [illegible] de 8.45 a 9.45.

Luz ultra-violeta: lunes, [illegible] coles y viernes, de 3 [illegible] P. M.

Servicio médico de niños [illegible] 7 años: miércoles de 3 [illegible] P. M.

Servicio niños, nacimientos [illegible] ta: sábado de 3 a 4 P. M.

Ropero Escolar: jueves de [illegible] a 4 1/2 P. M.

LA NACION

Santiago de Chile, viernes 25 de octubre de 1946

CONFIRMACION DE LA VOLUNTAD POPULAR

Con la votación realizada por el Congreso Pleno en la tarde de ayer, se pone término al arduo proceso electoral que mantuvo agitado al país y demostró la solidez de sus instituciones democráticas. Ha resultado así elegido Presidente de Chile, por un período que concluye en 1952, el distinguido ciudadano don Gabriel González Videla, quien consiguió 138 votos contra 46 que logró su contendor, don Eduardo Cruz Coke.

Aunque estaba prevista la ratificación por el Congreso Pleno de lo que antes consagró la voluntad popular por una diferencia de cincuenta mil votos, resulta auspicioso para la ciudadanía entera comprobar que la casi totalidad de los partidos políticos, con excepción del Conservodor, se une patrióticamente en torno al abanderado de la Alianza Democrática, en un acto de ejemplar civismo.

La nueva etapa de la política nacional que hoy se inicia, corresponde a un período de grandes dificultades económicas, derivadas de la postguerra, y a una necesidad efectiva de reajustar las finanzas públicas de acuerdo con la realidad de una época tormentosa que solicita la cooperación de todos los chilenos.

El señor González Videla ha sabido interpretar cabalmente las aspiraciones de las grandes masas desposeídas y su deseo de incorporarse activamente a la vida del país en una época en que todos los gobernantes del mundo reconocen la urgencia de un cambio en la estructura económica y social de los pueblos. Esto ha traspasado las fronteras de los partidos de Izquierda y ha sido también acogido por grandes sectores de centro, que apoyarán la gestión futura del Presidente Electo y darán paso a las iniciativas legales que éste propicie de acuerdo con su programa y a su idea de instaurar un Gobierno nacional.

La vitalidad de nuestros organismos republicanos ha sido fortificada con motivo de los acontecimientos que culminaron ayer a través de una votación parlamentaria decisiva. Se ha visto así, que entre nosotros se robustece el espíritu constitucional que en todo momento prometió respetar el Presidente Electo, y, al mismo tiempo, se pone en evidencia la sapiencia y tino con que éste supo captar la adhesión de fuerzas que no lo acompañaron en la jornada eleccionaria.

El régimen de avanzada social que se inicia en la Moneda con la elección del señor González Videla no ha rehuído, en ningún instante, la colaboración de todos los elementos que deseen cooperar en un plano constructivo y eficiente, lo que abre una época generosa en la política, y acoge a los que saben sobreponerse a las pasiones y pequeñeces del ambiente.

Ningún acto electoral de los últimos años ha estado, pues, rodeado de un mayor prestigio, y nuestra patria puede exhibir un orgullo ante las numerosas e importantes Embajadas extranjeras que asistirán a la transmisión del mando, una ejecutoria de continuidad jurídica que hace concebir fundadas esperanzas en un desenvolvimiento próspero y fecundo de la nacionalidad.

Convención de Agrónomos

El próximo mes se inaugurará en esta capital, la primera Convención Nacional de Agronomía. La iniciativa ha surgido de la Sociedad Agronómica de Chile, y está llamada a tener trascendencia en la futura política agraria del país.

Como es sabido, la entidad mencionada se ha venido ocupando preferentemente en los últimos tiempos de problemas de alto interés, como el estancamiento que se advierte en la producción y la forma en que esto repercute en la desnutrición de la raza, la forma en que se agrava la escasez de la carne y la leche, y muchos otros aspectos que deben llevar a una solución definitiva e integral.

De las deliberaciones de la importante asamblea, en que estarán presentes los economos de las distintas zonas de nuestro territorio, surgirá un proyecto de Plan General de Política Agraria, que se hará llegar a los Poderes Públicos como un aporte de estos profesionales a los propósitos del Gobierno, de poner término a las dificultades que hoy se presentan en el curso de las actividades del campo.

Nadie mejor que los agrónomos han podido recoger en estos años experiencias valiosas que serán base de detenidos estudios que están de realizar la Convención, sobre ciencias básicas de producción vegetal, producción animal, suelos y conservación de recursos naturales, botánica vegetal, ingeniería de riegado, mecanización, economía, sociología rural, régimen de la tierra, extensión, enseñanzas e investigaciones agrarias, etc., y otras ramas de materias íntimamente ligadas a los trabajos de su especialidad.

En el programa de la futura administración se contempla un vigoroso impulso y estímulo a las actividades agrícolas dentro de conceptos modernos y de una ayuda efectiva que haga posible, de acuerdo con las necesidades del país su máximum de rendimiento, lo que nos llevaría a la solución de varios problemas que últimamente se han venido agudizando.

La Primera Convención Nacional de Agronomía se desarrollará dentro de un ambiente propicio, con la colaboración de importantes organismos y con un ponderable espíritu de cooperación y de acercamiento profesional, que redundará, indiscutiblemente, en provecho de la economía nacional, desde el momento en que está relacionada íntegramente con su más importante industria.

La sociedad que patrocina este torneo hace, pues, con esta iniciativa un señalado servicio al país, y demuestra así su interés por su progreso y bienestar.

NOTAS DEL DIA

JUSTICIA DE UNA LEY

DON Guillermo Garcés Silva es uno de esos funcionarios que a través de varios años vienen imponiéndose a la consideración de la opinión pública y a la reiterada confianza de sucesivas administraciones, como un funcionario ejemplar, cuyas excepcionales aptitudes de hombre de trabajo y gran organizador le han permitido colocar los servicios de su dependencia en el magnífico pie en que hoy se encuentran y dentro del verdadero sentido social que se tuvo en vista al crearlos.

Hace poco el Congreso Nacional ha prestado su aprobación a un proyecto que abona al señor Garcés Silva, Director General del Crédito Popular, por gracia y para todos los efectos legales, en su brillante hoja de servicios cinco años y diez meses.

La exposición de motivos con que se presentó al Parlamento ese proyecto, hoy ley de la República, es el mejor reconocimiento que se puede hacer a quien ha entregado sus mejores esfuerzos a servir y prestigiar, con una acción inteligente, una institución estatal que desarrolla tan importante papel como la Caja de Crédito Popular. Dice: "La falta de continuidad de los servicios prestados en la Administración Pública es la característica de los jefes de reparticiones, pues son los funcionarios llevados a ocupar esos altos cargos, personas que, por su experiencia y conocimientos adquiridos en el comercio o actividades particulares, se encuentran en condiciones de llevar a cabo una efectiva labor en beneficio del país y de la institución en que sirven. Es lo que le ha ocurrido a don Guillermo Garcés Silva, Director General del Crédito Popular. Es sabido que la Caja de Crédito Popular, bajo la inteligente dirección del señor Garcés Silva, desarrolla hoy día una labor eficaz, como lo prueban sus balances periódicos y lo revela el desarrollo que ha tenido la Sección Ahorros de esa institución, adonde acude el público, seguro de la solvencia y buena administración de ella. Y en cuanto a las clases necesitadas que tienen que recurrir en busca del crédito fácil y barato, también saben de su prestigio y buena administración. Es por estas consideraciones que nos permitimos formular el siguiente Proyecto de Ley".

El Congreso, con el acuerdo que mencionamos, ha hecho un acto de justicia, que el consenso público ha recibido con satisfacción.— B.

PEÑALBA
ARRIENDA TRAJES
DE ETIQUETA
ESTADO 144

VIVE LA COMUNIDAD BRITANICA DE NACIONES

Cuando, en los primeros tiempos de la guerra—aludimos a la segunda Guerra Mundial, que para nosotros ha pasado a ser la guerra por antonomasia—, políticos, escritores y utopistas se dedicaban al deporte de pronosticar lo que debería ser el mundo futuro, comenzó a difundirse la idea de que entre las realidades históricas condenadas a desaparecer, o poco menos, estaba el Imperio Británico o Comudidad Británica de Naciones, de acuerdo con su más democrática denominación actual. A tal punto que en cierta oportunidad Mr. Churchill se vió en el caso de declarar solemnemente que él no había aceptado el cargo de Premier y la conducción de la guerra "para liquidar el Imperio Británico".

Terminada la contienda, se ha vuelto a insistir en lo mismo, particularmente en Rusia y en los Estados Unidos. Hasta hombres públicos eminentes, como Mr. Henry A. Wallace, han hecho alusiones al "imperialismo británico" como adverso a la democracia internacional que es preciso crear en el mundo.

Contra este concepto, antojadizo e injusto, ha alzado su voz el actual Ministro de Relaciones Exteriores de Gran Bretaña, Mr. Ernest Bevin. Todo el extenso discurso que acaba de pronunciar en la Cámara de los Comunes no es más que la justificación de la conducta y de la misión actual de su patria en el mundo. "La Cámara ya está familiarizada", dijo, "con nuestras dificultades, al través de la gran cantidad de propaganda lanzada a la circulación contra el Imperio y la Comunidad Británica de Naciones. Y la tentación es de replicar, lo cual con frecuencia no hace sino envenenar más el ambiente. Pero, yo mantengo el punto de vista de que nuestra contribución en dichas dos guerras mundiales, el precio que hemos pagado con sangre y dinero, y nuestros derechos morales así como los sacrificios que hemos aportado, **bastan para que no tengamos que justificar nuestra existencia cada cinco minutos**. En el hecho, creo que nuestra entereza y paciencia están logrando su propia recompensa." En seguida pasó revista a los diversos problemas concretos: Extremo Oriente, Medio Oriente y Dardanelos, Grecia, la Conferencia de París y Trieste, Alemania y Sudamérica para concluir diciendo: "Gran Bretaña es una gran potencia. Ha dejado establecido un ejemplo con la Comunidad Británica de Naciones, en la cual la libertad ha podido marchar codo a codo con **una unión que se fortalece a medida que aumenta la libertad**. Gran Bretaña tiene derecho a pedir que ese gran experimento sea estudiado por el resto del mundo... Nos mantendremos firmes en nuestros objetivos, y estoy seguro de que el mundo reconoce el trabajo que hacemos, y de que, a pesar de todas nuestras dificultades, nuestro prestigio está dando sus frutos."

En realidad, el gran problema del mundo consiste hoy en hacer viable una organización internacional que salvaguardie la seguridad colectiva al mismo tiempo que la libertad de los países o Estados integrantes. Pues bien, al través de los siglos Gran Bretaña ha venido construyendo, con firmeza, sabiduría y paciencia, una inmensa asociación de pueblos dispersos por todas las latitudes y pertenecientes a todas las razas, entre los cuales reina **una unión que se fortalece a medida que aumenta la libertad**, como dice tan exactamente Mr. Bevin. No han faltado en tiempos pasados los roces y hasta los choques entre algunas de las partes de esa comunidad internacional y Gran Gretaña, que la preside. Pero, todo se ha ido suavizando, armonizando y organizando, hasta lograrse la admirable convivencia actual, que en realidad constituye un modelo que las demás naciones del mundo deben estudiar y tener muy presente cuando se abocan a la tarea de crear por vez primera y hacer funcionar una organización realmente mundial de naciones, inspirada en principios democráticos.

Ultimamente ha ocurrido un hecho — a nuestro juicio, no debidamente comentado— que nos revela en forma casi conmovedora (¡también en política se da a veces lo conmovedor!) la clase de vínculos existentes entre Gran Bretaña y sus Dominios. Hace seis días — con precisión, el 18 del presente — el mariscal Jan Smuts, Primer Ministro de Sudáfrica, en el curso de una pequeña ceremonia verificada en la sala del Gabinete británico, le hizo entrega al premier inglés, Mr. Clement Attlee, de un certificado oro por la suma de 985 mil libras esterlinas (unos ciento veinte y tantos millones de pesos chilenos) como "una ofrenda de la nación sudafricana y de los protectorados británicos" al pueblo inglés, sin otra condición que la de que se empleen "para bien del pueblo de Gran Bretaña". Evidentemente, gestos de esta clase no suelen verse todos los días en las esferas de la política. ¡Qué mayor satisfacción y galardón para la nación sucesivamente conquistadora, civilizadora y pacificadora, que el recibir semejante demostración de adhesión y de afecto de uno de los pueblos que le estuvieran sometidos! Y el hecho aparecerá tanto más elocuente si se recuerda que el mariscal Smuts, hoy el hombre más representativo de su pueblo, y uno de los grandes estadistas del mundo, fué el generalísimo de los ejércitos boers en la guerra del Transvaal con Inglaterra, al finalizar el pasado siglo.

VERAX

Estructuración integral y distribución de la producción

LEY DE CONCENTRACION. — CARTELES Y TRUSTS

Antes de entrar a desarrollar el tema de la estructuración integral de la producción y distribución de ésta, como lo habíamos anunciado en nuestro artículo anterior, a modo de introito, divulgamos la ley de concentración, los carteles y trusts, pues estimamos que su conocimiento o un recuerdo preciso, tanto de la ley como de tales asociaciones capitalistas, le servirá a la generalidad de los lectores para apreciar mejor la importancia que tiene el tema que hemos elegido, en los deseos de aportar un grano de arena a la obra que se propone realizar el Presidente Electo, una vez que se haga cargo del Mando Supremo.

Ley de concentración. — La **"ley de concentración"** ha sido consentida por los economistas liberales y socialistas marxistas, por comunistas y sindicalistas revolucionarios y pacíficos, que son las corrientes ideológicas más preponderantes que existen en Chile y en muchos otros países civilizados. Unos la aceptan por sus ventajas económicas inmediatas, y otros, porque ven en ella el camino más fácil para reemplazar el reinado de la burguesía por el del proletariado.

Debido a las dos finalidades contrapuestas, pero de conveniencias concurrentes, que reúne la ley de concentración para los diversos elementos de doctrinas completamente divergentes, las asociaciones de capitalistas, nacidas en Holanda por primera vez en el siglo XII, con el nombre **de "sociedades por acciones"**, y que ahora se conocen con el nombre de "sociedades anónimas", principalmente, y, en número reducido, con el de "en comandita", colectivas y asociaciones, han alcanzado un desarrollo sorprendente en todo el mundo, y gracias a ella, que han reunido fuertes capitales, ha sido posible emprender miles de miles de obras gigantescas y maravillosas, no obstante que muchas de ellas, sociedades o asociaciones, han dado lugar, por excesos de libertad o falta de un mayor control estatal, a ruidosas especulaciones y a un sinnúmero de estafas, tanto en nuestro país como en otros.

Los principales defectos de las sociedades anónimas estriban en las emisiones de acciones **"regadas"**, como llaman los norteamericanos cuando ellas representan un capital superior al que se precisa para realizar una empresa o negocio, y en las **"crias"**, como se denominan los aumentos de acciones para incrementar el capital, que por lo general es un medio de que disponen los mayores accionistas para reducir sus acciones a dinero efectivo, con desmedro de los pequeños o nuevos accionistas.

Sin embargo, los grandes capitalistas no se han contentado con las pingües utilidades que han obtenido con las sociedades anónimas, y, alentados por sus ambiciones económicas desmedidas, han dado origen, en Alemania y Estados Unidos, respectivamente, a los **Carteles** y **trusts**, asociaciones de mayor envergadura económica, que han logrado, en muy pocos años, un portentoso desarrollo.

El **"cartel"**, como bien se sabe, es una asociación de fabricantes de un mismo producto o de productos similares, a base de una carta-contrato, por la cual se comprometen a impedir y regularizar la competencia, para unos y otros. Las características de éstos, por lo tanto, convergen a dicho fin. Los medios puestos en práctica son los siguientes: limitación de zonas de distribución y de una producción mínima, y fijación de precios de venta, haciendo el papel de intermediario, para el mejor cumplimiento de lo pactado, entre los productores y el público.

Los **"trusts"** tienen las mismas finalidades de los carteles, con la diferencia de que los productores se fusionan para obtener mayores ventajas de la ley de concentración, como asimismo de la especialización e integración industrial, o sea, de la divisibilidad del trabajo y de la fabricación de todos los elementos que entran en la manufactura de un producto.

Es cierto que los trusts, habiendo dado origen a monopolios odiosos, fueron perseguidos por leyes severas en Estados Unidos; pero es el hecho que tales leyes sólo han tenido un resultado aparente. Los trusts han seguido existiendo en este país con modalidades diferentes. Primero, con el nombre de **"Pools"**, para regularizar los precios; después, con el de **"Consolidación"**, mediante cuyo sistema sus fundadores refundían en una sola varias empresas adquiridas con acciones, y últimamente, con el de **"Holding Trusts"**. Por este nuevo sistema, los productores de un determinado producto de un país o de varios, aparecen constituyendo empresas por acciones, con autonomía legal; pero el mayor número de acciones de cada una de ellas corresponde a una sociedad, que a su vez es también formada por acciones, y la mayoría de éstas están en manos de un solo capitalista, que es el verdadero **"Hacedor"**. A estos **"Hacedores"** se les conoce con el nombre de "Reyes". El poder económico y político de éstos es tan grande, que se extiende más allá de los países donde han nacido o han fijado su residencia legal.

Es así como en Chile y en otros países, los famosos "reyes" se han apoderado de las empresas más importantes, y cual pulpos enormes, succionan con sus tentáculos la economía privada y pública, donde ejercen sus influencias, dejando en todas partes un mínimum de utilidad.

"Carteles y trusts". — Desde un punto de vista nacional, cabe preguntarse: Los carteles y "trusts", ¿convienen o no a los intereses del país y a nuestro pueblo? He aquí la cuestión. Que tales asociaciones capitalistas son contrarias a la Constitución, ello no sería un inconveniente insalvable. La cuestión es, repetimos, si son o no convenientes. Esto es lo importante, y lo que, precisamente, debe interesarnos.

Desde luego, las asociaciones indicadas constituyen la máxima expresión de la ley de concentración o de la producción en gran escala, y ésta, a su vez, la máxima especialización e integración industrial, y, por lo tanto, una estructuración industrial y comercial demasiado conocida para negarle deliberadamente su importancia.

Por otra parte, el hecho de que los carteles y trusts se hayan desarrollado rápidamente y que éstos últimos se hayan vigorizado, con un nombre u otro, especialmente en un país de régimen económico liberal como es el de Estados Unidos, donde también existen corrientes políticas poderosas iguales a las que dividen la opinión pública de Chile, está indicando que estas asociaciones han sido, finalmente, aceptadas o consentidas por los Gobiernos y los partidos políticos donde se han multiplicado, y que siendo así es completamente extraño que aquí no hayan encontrado acogida hasta ahora.

Además, el mismo hecho de que tales asociaciones se hayan desarrollado extraordinariamente está indicando también que obedecen a mayores beneficios que desventajas. De no ser así, ni los grandes capitalistas expondrían su dinero en ellas, ni los Gobiernos tolerarían su existencia. No obstante esta razón, conviene conocer a fondo sus ventajas y desventajas, con el objeto de saber si se pueden o no eliminar las últimas; pues, de ser posible, entendemos que los trusts serían las asociaciones que podrían servir de base para una acertada estructuración integral de la producción y distribución de ésta en nuestro país, que es, precisamente, lo que pensamos insinuarle al Presidente Electo, don Gabriel González Videla, después del próximo artículo, en el cual divulgaremos los defectos y peligros de éstos y la forma de evitarlos.

CARLOS ROJO INDO.

CONFERENCIAS

CONFERENCIA SUSPENDIDA.—Ha sido suspendida la conferencia que daba hoy, en el Salón de Honor de la Universidad de Chile, el catedrático español señor Félix Martí Ibáñez.

El señor Martí Ibáñez llegará por vía aérea a fines de la presente semana, y dará su disertación en la semana próxima.

UNIVERSIDAD. CIUDADANIA Y POLITICA.—Don Luis Reissig, escritor argentino, Director del Colegio Libre de Estudios Superiores, de Buenos Aires, disertará en la Universidad de Chile, sobre "Universidad, Ciudadanía y Política", el lunes próximo.

AMISTAD Y POLITICA

¿Qué es la amistad? Afecto o cariño entre las personas, dice el léxico. La noble institución rotaria, en su primer fin, establece el "conocimiento mutuo y la amistad como ocasión de servir".

La amistad es el nexo más elevado, más noble, que une a las personas, y que permite el dominio del buen sentido y la realización de las grandes proezas.

¿Qué es lo que hace el hombre, desde la infancia, en este sentido, y allí dondequiera que él se encuentre? Buscar buenos amigos, cultivar la amistad, a fin de abordar, después, conscientemente, con alto espíritu de compañerismo y cooperación, las funciones ciudadanas.

Allí donde no hay amistad, no pueden existir sinceridad, espíritu despejado, obras de creación, y realización superior. Pero, allí, donde reina la verdadera amistad, la expresión se manifiesta esplendorosamente. Los grandes problemas nacionales e internacionales, cuántas veces no se resuelven al calor de la amistad.

Se confunden, constantemente, la verdadera amistad con la simulación de ella. Muchos recurren a la última para buscar la satisfacción de sus propósitos. Son los que enarbolan actitudes reprobables en la sociedad, y una vez descubiertos, pasan al grupo de los señalados con el índice.

La amistad, pues, une a las personas por sobre los sentimientos partidistas. Dos personas pueden pertenecer a partidos políticos distintos o a credos religiosos antagónicos y, sin embargo, ser leales y sinceros amigos.

Por eso, tan lejos están de este mundo y tan detestables son las actitudes de aquellos que aceptan la amistad interesada, convencional. Con seguidos los objetivos, huyen de las personas de quienes obtuvieron un servicio, desvían el camino, observan con mirada torva, enjugan lágrimas, como las del cocodrilo, buscan nuevas víctimas. Han enlodado la amistad, ese noble sentimiento. Son gentes con primitivismos no sublimados.

Pero la amistad, lo mismo que la verdad, se abre paso por entre la bruma para localizarse en corazones bien puestos, en espíritus despejados para inspirarlos en la realización de obras ponderadas de la cultura, sea ella espiritual o material.

Y ahora, ¿qué es la política? "La política no exige más que mucha rectitud y buen sentido". "El verdadero fin de la política es hacer comoda la existencia y felices a los pueblos". "El mejor partido político es el que acuerda los principios con la mayor necesidad del momento". "La discreción es la sal del Gobierno". "Quien gobierna, mal descansa". "El único objeto del Gobierno hade ser la mayor felicidad posible de la comunidad".

¿Qué es lo que los partidos políticos persiguen con sus programas de acción? En general que se haga saludable labor de Gobierno, y se proporcione al pueblo felicidad y bienestar, cultura, mejoramiento de los métodos de trabajo para obtener mejores rendimientos.

De aquí que, haciendo con vivir la amistad con la política, en una expresión noble, elevada, digna, los asuntos nacionales e internacionales tendrán mejor contenido, mejor comprensión y efectivas proyecciones hacia un mañana bonancible, virtuoso, creador y realizador.

ESTEBAN LOPEZ BASTIAS

SOCIEDAD MEDICA DE SANTIAGO

Esta noche, a las 22 horas, celebra sesión la Sociedad Médica de Santiago, en su local de Merced 565, con la siguiente tabla:

1) "Proteínas sanguíneas en la Hepatitis Infecciosa". II "Variaciones cuantitativas de las fracciones proteicas del suero en los estados iniciales y tardíos de la Hepatitis Infecciosa". Profesor Dr. Rodolfo Armas Cruz, y doctores E. Montero, J. Cabello y G. Lobo.

(Cátedra de Medicina y Sección B de Medicina, Hospital del Salvador).

2) "Mielomatosis Múltiple o Enfermedad de Kahler". Profesor Dr. H. Alessandri y doctores R. Etcheverry, A. Nijamkin y Srta. Lucía Vidal.

(Cátedra de Medicina y Sección A de Medicina, del profesor Alessandri, Hospital del Salvador).

3) "Estudio comparativo de las pruebas de función renal". Dr. Gastón Dussaillant.

HISTORIA DE LA MUSICA

Hoy a las 19 horas, dictará el musicólogo don Alejandro Gumucio H. la tercera conferencia del ciclo de Historia de la Música, que auspicia la Soc. Musical Mozart. El tema de esta conferencia será una análisis de la obra beethoviana, precedida de una reseña biográfica del gran compositor.

La charla se ilustrará con selectas grabaciones de carácter exclusivo y escasamente difundidas entre nuestro público.

El directorio de la Soc. Musical Mozart invita especialmente a sus socios, a los profesores y alumnos de la Universidad Católica de Chile, y al público amante de la música.

El periodismo continental se reunirá en noviembre en la capital colombiana

Por CARLOS PUYO DELGADO

Un gran ambiente de interés y optimismo es el que se nota hoy en todos los centros del periodismo continental, por la reunión del IV Congreso Panamericano de Prensa, que se verificará en Bogotá el 25 de noviembre ya próximo.

La explicación de ese ambiente es en verdad sencilla. El Congreso de Periodistas en la capital colombiana no será, por obra de las circunstancias, una simple reunión de protocolo o de camaradería. Esta vez se trata de algo aún superior, trascendente. ¡Por el momento que vive la Humanidad, y del cual no podemos sustraernos!

A este IV Congreso Panamericano de Prensa se sabe ya que asistirán los más destacados elementos profesionales. La gente que orienta en el periodismo del Nuevo Mundo. Los periodistas que precisamente por su alta posición están en lo que pudiera llamarse una situación de comando. Porque un diarista que sabe adueñarse del respeto y la consideración de sus lectores se coloca en elevado lugar que le imprime carácter, le da autoridad, y, por lo tanto, emana influencia definitiva en su labor.

Aceptando por eso como cosa segura lo notable en la selección de periodistas que se reunirá en Bogotá, a la sombra hospitalaria y generosa de un pueblo que, como el colombiano, presta máxima atención a todo lo que signifique amistad continental, no puede dudarse de que también todo el Continente enfocará su mirada en los trabajos a desarrollar por dicho Congreso de Prensa. Y hay razón para tal cosa, ya que los resultados de tan importante asamblea tienen que ser necesariamente beneficios al periodismo, a la fraternidad latinoamericana y a la consolidación de nuestros mutuos intereses espirituales, culturales y quizá materiales.

El "temario" para las discusiones ha sido arreglado con meticulosa sencillez, para evitar que los delegados se vean envueltos en largas jornadas de oratoria académica, que a la postre no conducirían sino a una incontrolada dilapidación de tiempo, en esta singular oportunidad; se estipula, por otra parte, como una demostración de respeto a la estructura democrática de cada una de las naciones del Hemisferio, que no habrá discusiones de asuntos que se refieran a lo que en verdad podría llamarse "vida individual o nacional", y, por último, el programa de festividades y agasajos a los delegados podría clasificarse como constructivo. Porque si bien no carece de los indispensables números sociales consistentes en agradables fiestas, prima sobre todo el deseo de que los colegas extranjeros visitantes puedan apreciar la verdad en el progreso actual de Colombia.

Al efecto, fuera de la visita a bellísimos lugares aledaños a la capital y presentaciones típicas, se tiene ya casi perfeccionado el amplicioso proyecto de llevar a los periodistas de otros países a conocer, en rápida jira por avión, cuatro de las principales ciudades del país, Cali, Medellín, Barranquilla y Cartagena, las tres primeras, eminentemente industriales y ricas, y la última, de un valor histórico inigualado. En todas estas ciudades, como en Bogotá, los periodistas-delegados serán objeto de finas atenciones oficiales y sociales.

Pero hay más. Barranquilla, que es una ciudad de desconcertante pujanza deportiva, en cuyo seno se va a verificar la justa singular que allí han concretado 16 países bañados por el Caribe, M. ico, Cuba, Venezuela, Santo Domingo, Haití, Puerto Rico, Panamá, las cinco repúblicas centroamericanas, las islas de Trinidad, Martinica y Curazao y Colombia misma, ha querido que esa jira termine en dicho lugar, precisamente para la fecha en que se inaugura el referido t. neo internacional.

No satisfecho con esto, el grupo Organizador del IV Congreso Panamericano de Prensa ha conseguido, contando, desde luego, con la buena voluntad de la Sección de Extensión Cultural del Ministerio de Educación Nacional, que durante los días de reunión de la magna asamblea periodística internacional haya una serie de actos de cultura que demuestren a los delegados-visitantes hasta donde existe ya un arte propio en la tierra colombiana, incluyendo, por supuesto, la pintura, la escultura, la música, los bailes, etc.

Por lo demás, es de comprenderse que por el hecho de que esta reunión del periodismo interamericano se efectúe en un país que, como Colombia, sólo tiene afectos para sus vecinos y hermanos en el Continente, todo resulte interesante y grato. Por eso quienes han organizado ese certamen del periodismo americano militante, en esta época de desorientación y de dudas, están ampliamente satisfechos de su esfuerzo, y sobre todo de la cooperación que en todo sentido le han prestado las autoridades colombianas, y hasta los Jefes de Estado de otros países, cada uno de los cuales enviará un mensaje de salutación y de votos cordiales por el éxito del Congreso.

Igual agradecimiento es extensivo a los destacados intelectuales invitados, que ya han manifestado su aceptación; también a los Gerentes de las empresas aéreas y otras entidades que están aportando su cooperación y buena voluntad.

De este modo Bogotá será, del 25 al 30 de noviembre próximo, el lugar a que afluya y se reúna todo lo que vale en el periodismo del mundo descubierto.

C. P. D.

Bogotá, octubre-1946.

ENCARGADO DE NEGOCIOS DE CHILE EN HAITI FESTEJO A LA DELEGACION QUE VIENE A TRANSMISION DEL MANDO

EL ACTO DIO LUGAR A LA EXTERIORIZACION DE CORDIALES SENTIMIENTOS. — EL SEÑOR MARTINEZ PRIETO SE REFIRIO A LA PERSONALIDAD DEL PRESIDENTE ELECTO, SEÑOR GABRIEL GONZALEZ VIDELA

El Encargado de Negocios de Chile en Haití, don Marcial Martínez Prieto, jefe de nuestra Embajada en Port-au-Prince, acaba de ofrecer un banquete a la Delegación haitiana, que llegará próximamente a Santiago, para asistir a las ceremonias de la transmisión del Mando Presidencial.

Concurrieron a ese banquete las siguientes personalidades:

General Franck Lavaud ex Presidente de la Junta Militar de Haití; José Loubeau, presidente de la Cámara de Diputados; José Nemours Pierre-Louis, presidente de la Corte Suprema de Justicia. Todos ellos con rango de Embajador Extraordinario en Misión Especial; doctor Price-Mars, Ministro de Relaciones Exteriores; Coronel Levelt, ex miembro de la Junta Militar y ex Canciller; Sus Excelencias Harold Tittman Embajador de los Estados Unidos de América; A. C. Routh, Ministro de Su Majestad Británica; Oscar Vásquez Benavides, Ministro Plenipotenciario del Perú; Mauricio Chayet, Ministro de Francia y Manuel Alcaraz Tornell, Ministro de México; Senadores Louis Déjole y Joseph Buteau; Ministro Turenne Carrié, jefe del Protocolo, que acaba de ser nombrado Ministro en el Perú; J. Déjean, Subsecretario del Ministerio de Relaciones Exteriores; Robert Nadal, Cónsul Honorario de Chile; Pierre Hudicourt, Jefe de la Sección Latinoamericana de la Cancillería y los señores Ernest Chauvet, Director de "Le Nouvelliste"; Roussan Camille, Director de "Haiti-Journal"; Gérard de Catalogne, Director de "Le Soir", y Luc Grimard, director de "La Phalange".

En los discursos intercambiados se subrayó la amistad siempre creciente entre ambos países y se recordó en términos afectuosos la obra de acercamiento y de cordial comprensión que han venido practicando el señor Martínez Prieto en Port-au-Prince y el señor Vergara Reyes, en Santiago.

En las conversaciones que siguieron, tuvo oportunidad el señor Martínez Prieto, de reiterar los conceptos ya emitidos acerca de la personalidad del señor González Videla.

La señora Chita Rivas de Martínez hizo los honores de la casa con la distinción y cordialidad que le son propias y que le han conquistado generales simpatías en la sociedad haitiana.

FILOSOFIA DE LA FILOSOFIA

Por Sociedad Nacional de Agricultura, hoy a las 19.15 horas, en el espacio acostumbrado de la audición "Conferencia", se irradiará un libreto hecho a base de la disertación sobre "Filosofía de la Filosofía", que dió en la Casa Central Universitaria el profesor José Ferrater Mora.

Esta transmisión se irradia todos los viernes a la hora indicada, desde la Universidad de Chile.

LA EXPOSICION DE "LA NUEVA ESCUELA"

La "Nueva Escuela" hará pronto una exposición de pinturas de sus alumnos, cuyas edades fluctúan entre los cuatro y los diez años, en la Universidad de Chile.

Sesión del Congreso Pleno, en jueves 24 de octubre de 1946

PRESIDENCIA DEL SEÑOR ALESSANDRI PALMA

ASISTENCIA

Asistieron los siguientes señores Senadores:

Aguirre, Fernando
Alessandri, Fernando
Alvarez, Humberto
Allende, Salvador
Amunátegui, Gregorio
Bórquez, Alfonso
Cerda, Alfredo
Contreras, Carlos
Cortez, Ulises
Cruchaga, Miguel
Cruz-Concha, Ernesto
Durán, Florencio
Echenique, Diego
Errázuriz, Ladislao
Errázuriz, Maximiano
Grove, Marmaduke
Guevara, Guillermo
Guzmán, Eleodoro E.
Haverbeck, Carlos
Jirón, Gustavo
Lafertte, Elías
Larraín, Jaime
Martínez, Carlos Alberto
Maza, José
Martínez, Julio
Moller, Alberto
Muñoz, Manuel
Ocampo, Salvador
Opaso, Pedro
Opitz, Pedro
Ortega, Rudecindo
Pino, Humberto del
Poklepovic, Pedro
Prieto, Joaquín
Reyes, Ricardo
Rivera, Gustavo
Rodríguez, Héctor
Torres, Isauro
Videla, Hernán
Walker, Horacio

Y los siguientes señores Diputados:

Abarca Cabrera, Humberto
Acharán Arce, Carlos
Ahumada Pacheco, Hermes
Alcalde, Crucharga, Enrique
Aldunate Phillips, Pablo
Amunátegui Johnson, M. Luis
Araya Zulete, Bernardo
Atienza Pedraza, Carlos
Baeza Herrera, Oscar
Barrientos Villalobos, Quintín
Barros Torres, Roberto
Barruetó Hermosilla, Héctor D.
Bedoya Hundsdorff, Esteban
Berman Berman, Natalio
Bussay Leiva, Luis
Brahm Appel, Alfredo
Brañes Farmer, Raúl
Bulnes Sanfuentes, Francisco
Bustos León, Jorge
Cabrera Ferrada, Luis
Calderón Barrientos, Alberto
Campos Menéndez, Alfonso
Cañas Flores, Enrique
Cárdenas Núñez, Pedro
Cerdi Ferrer, Jorge
Cifuentes Sobarzo, Carlos A.
Cisterna Ortiz, Fernando
Coloma Mellado, J. Antonio
Commeniz Vaccaro, Oscar
Concha Molina, Lucio
Contreras Tapia, Víctor
Coñuepan Huenchual, Venancio
Correa Larraín, Salvador
Correa Letelier, Héctor
Curti Cannobbio, Enrique
Chesta, Juan Bautista
Chiorrini Alberti, Amílcar
De la Jara Zúñiga, René
Del Pedregal Artigas, Alberto
Díaz Ilurrieta, José
Domínguez Echeñique, Germán
Donoso Vergara, Guillermo
Droguett del Fierro, Arturo
Durán Neuman, Julio
Echavarri Elorza, Julián
Echeverría Moorhouse, José A.
Edwards Atherton, Lionel
Errázuriz Echeniqué, Jorge
Escala Gartham, Juan
Escobar Delgado, Clemente
Escobar Díaz, Andrés
Escobar Zamora, Alfredo
Fernández Larraín, Sergio
Faivovich Hitzovitch, Angel
Ferreira Martínez, Carlos
Fonseca Aguayo, Ricardo
Fuentealba Troncoso, Lisandro
García Burr, Osvaldo
Gardeweg Villegas, Arturo
Garrido Segura, Dionisio
Godoy Urrutia, César
Gómez Pérez, Roberto
González Madariaga, Exequiel
González Olivares, Luis
González Prats, Guillermo
Gutiérrez Prieto, Roberto
Herrera Lira, Ricardo
Holzapfel Alvarez, Armando
Huerta Maturana, Manuel
Izquierdo Edwards, Carlos
Juliet Gómez, Raúl
Labbé Labbé, F. Javier

Secretario: Altamirano Z., Fernando.
Prosecretario: Salas P., Eduardo

Rosende Verdugo, Alfredo
Rossetti Colombino, Juan B.
Ruiz Solar, Marcelo
Sajzar Ravanal, Alfonso
Sandoval Vargas, Orlando
Santa Cruz Serrano, Víctor
Santandreu Herrera, Sebastián
Sepúlveda Aguilar, Ramiro
Silva Carvallo, Alfredo
Smitmans López, Juan
Souper Maturana, Carlos
Tapia Moore, Adolfo
Tomic Romero, Radomiro
Undurraga Correa, Luis
Uribe Barra, Manuel
Uribe Cárdenas, Damián
Urrutia De la Sotta, Ignacio
Valdés Larraín, Luis
Valdés Riesco, Juan
Valenzuela Valenzuela, Luis
Vargas Puebla, Juan
Vial Letelier, Fernando
Vivanco Sepúlveda, Alejandro
Vives Vives, Rafael
Walker Valdés, Andrés
Wiegand Frodden, Enrique
Yáñez Velasco, Humberto
Ytarrázaval Lecaros, Raúl
Zañartu Urrutia, Héctor
Zepeda Barrios, Hugo

DEBATE

—Se abrió la sesión a las 16 horas.

El señor ALESSANDRI PALMA (Presidente).— En el nombre de Dios, se abre la sesión.

ELECCION DE PRESIDENTE DE LA REPUBLICA

El señor ALESSANDRI PALMA (Presidente).— Se va a dar lectura del oficio del Tribunal Calificador de Elecciones.

El señor SECRETARIO.— Se ha recibido el siguiente oficio:

Santiago, 15 de octubre de 1946.— El Tribunal Calificador, dando cumplimiento a lo dispuesto en el artículo 101 N.o 3 de la ley número 6834 "General de Elecciones", presenta a consideración de V. E. para su conocimiento por el Congreso Pleno, el escrutinio general de la elección extraordinaria de Presidente de la República, efectuada el día 4 de septiembre último, practicado por el Tribunal en acuerdo con lo establecido en el artículo 63 inciso segundo de la Constitución Política.

Se dejó constancia por el Tribunal Calificador, de que no se presentó reclamación alguna judicial, ni sobre los procedimientos de la elección, ni de rectificaciones de escrutinios. Asimismo, que del examen minucioso realizado de las Actas de los Colegios Escrutadores Departamentales, aparece testimonio de que la elección se verificó con toda corrección, sin que tampoco se hayan registrado reclamos de parte de los apoderados de los candidatos. El Tribunal completó el escrutinio general en los Departamentos en que consta del Acta Departamental respectiva, que no pudieron considerarse los escrutinios seccionales de algunas Mesas Receptoras, cuyas Actas no habían especificado los votos emitidos a favor de cada candidato.

En resumen, el escrutinio general de la elección arrojó el siguiente resultado:

Don Gabriel González Videla obtuvo ciento noventa y dos mil doscientos siete votos (192.207).

Don Eduardo Cruz Coke obtuvo ciento cuarenta y dos cuatrocientos cuarenta y un votos (142.441).

Don Fernando Alessandri Rodrigues obtuvo ciento treinta y un mil veintitrés votos (131.023).

Don Bernardo Ibáñez Aguila obtuvo doce mil ciento catorce votos (12.114).

Dispersos, dieciséis votos (16).

En blanco, un mil seis votos (1.006).

Viciados, quinientos tres votos (503).

El total de votantes ha alcanzado a cuatrocientos setenta y nueve mil trescientos diez electores.

Del resultado que arroja dicho escrutinio general, aparece que ninguno de los candidatos ha obtenido más de la mitad de los sufragios emitidos.

Lo que tengo el honor de comunicar a V. E. en conformidad a la ley.

Dios guarde a V. E.— **Alfredo Rendanelli F.**, presidente.— **Ramón Zañartu E.**, secretario.

El señor ALESSANDRI PALMA (Presidente).— En conformidad a lo dispuesto en el artículo 64 de la Constitución Política del Estado, corresponde al Congreso Pleno elegir Presidente de la República entre los dos candidatos que han obtenido las más altas mayorías relativas.

Se va a efectuar la votación.

Se llamará por su nombre a los Honorables Senadores y Diputados para que tengan la bondad de depositar su voto en la urna.

En votación.

—(Se efectúa la votación).

El señor SECRETARIO.— ¿Falta, señor Senador o Diputado por ha emitido su voto?

El señor ALESSANDRI PALMA (Presidente). — Terminada la votación.

Se va a proceder al escrutinio.

—(El señor Secretario cuenta las cédulas).

El señor SECRETARIO.— Han votado 185 señores Senadores y Diputados que han recogido igual número de cédulas.

—(El señor Alessandri Palma (Presidente) da lectura a las cédulas).

El señor SECRETARIO.— Resultado de la votación: por don Gabriel González Videla, 138, voto; por don Eduardo Cruz-Coke 46 votos; en blanco, un voto.

(APLAUSOS).

El señor ALESSANDRI PALMA (Presidente).— En vista de la votación producida y en conformidad al artículo 64 de la Constitución Política del Estado, proclamo Presidente de la República para el período constitucional comprendido entre el 2 de noviembre del presente año y el 3 de noviembre de 1952, a don Gabriel González Videla.

(PLAUSOS).

Se levanta la sesión.

—Se levantó la sesión a las 17 horas, 10 minutos.

GMO. RIVADENEYRA R.,
Jefe de la Redacción de Sesiones del Senado.

ELOCUENTE DEMOSTRACION DE CONCIENCIA CIVICA FUE EL PARO PARCIAL REALIZADO AYER

NO AFECTO A LOS SERVICIOS ESENCIALES

Tal como estaba anunciado, el paro decretado por la Alianza Democrática y la CTCH, se hizo efectivo en Santiago, desde las 13 horas de ayer, hasta medianoche en las industrias, servicios de locomoción, empresas comerciales y reparticiones semifiscales, no afectando los servicios esenciales, como agua potable, luz y gas. Estos últimos estaban resguardados por brigadas especiales de Ejército, Carabineros e Investigaciones, no registrándose ninguna perturbación.

No hubo necesidad tampoco de establecer turnos extraordinarios de vigilancia en punto alguno de la ciudad. En forma ordenada los empleados y obreros se dirigieron a las 15 horas a la Plaza Bulnes, donde se reunieron en espera del resultado del Congreso Pleno. Conocido este veredicto, se realizó un mitin durante el cual hicieron uso de la palabra dirigentes sindicales, políticos y parlamentarios.

A las 0 horas se reanudó la circulación de tranvías en todas las líneas, completándose igualmente la de los micros y autobuses que ya al atardecer habían reiniciado sus faenas.

El comercio minorista cerró sus puertas a las 12 horas, pero la población que había sido prevista con anticipación de esta medida, se proveyó temprano de mercaderías en los distintos barrios de la ciudad.

En resumen, el paro se tradujo, en el hecho, en una elocuente manifestación colectiva de adhesión al Presidente Electo y de reafirmación de la democracia, revelando una vez más nuestro pueblo su sólida conciencia cívica.

EN LAS PROVINCIAS

En todos los pueblos del país, los partidos de la Alianza Democrática y los elementos populares, aguardaron con viva expectación el resultado de la votación en el Congreso Pleno. Las colectividades partidistas y los organismos afiliados a la Confederación de Trabajadores de Chile, dieron cumplimiento al paro parcial, en espera del resultado del escrutinio del Congreso Pleno. Con respecto a esta actitud de los partidos y de las organizaciones obreras, hemos recibido de nuestros corresponsales, los siguientes telegramas, que damos a continuación:

EN SAN ANTONIO

SAN ANTONIO, 24.— A las 12 horas cesó toda actividad obrera y comercial del puerto. A las 17 horas, se efectuó un gran desfile desde Barrancas hasta frente al Club Democrático de San Antonio, participando todos los elementos de la Alianza Democrática, gremios obreros y campesinos.

Hicieron uso de la palabra dirigentes de diversos partidos políticos y de la C. T. CH., refiriéndose al júbilo del pueblo por el triunfo del señor González Videla.— ESPINOZA, Corresponsal).

EN BUIN

BUIN, 24.— El pueblo y los partidos de Izquierda, reunidos frente a la Gobernación, una vez conocida la proclamación del señor González Videla, a los acordes del Himno Patrio, se izó el pabellón nacional, en medio de un gran entusiasmo. Reinó el orden más absoluto, ante el triunfo alcanzado por la democracia chilena, digna de ejemplo ante el mundo.— (LOPEZ, Corresponsal).

EN TALCA

TALCA, 24.— Se hizo efectivo en esta ciudad la resolución de los organismos políticos y de la C. T. CH., de paralizar las labores, en espera del resultado de la votación en el Congreso Pleno. Cuando se supo la noticia del triunfo del señor González Videla, reinó el mayor entusiasmo en todos los sectores. La espera del resultado del Congreso mantuvo pendiente a la opinión pública, la que esperó, dentro de la mayor tranquilidad, los resultados, ya que se tenían la evidencia del triunfo del candidato de la Izquierda.— (ROJAS GATICA, Corresponsal).

EN LIRQUEN

LIRQUEN 24.— Hoy se efectuó el paro total de Lirquén de las faenas carboníferas y de la Fábrica de Vidrios. El comercio, por su parte, se mantuvo en completa calma. El resultado de la votación en el Senado fué recibido con generales demostraciones de júbilo. (ANABALON, Corresponsal).

EN RANCAGUA

RANCAGUA 24.— La proclamación del señor González Videla, como Presidente Electo, ha producido un enorme júbilo en la ciudadanía. La Alianza Democrática, la C. T. CH. Provincial y todos los organismos populares celebran el acontecimiento concentrados en la Plaza de los Héroes, donde los oradores han recalcado la profunda significación e importancia del hombre que encarna los sagrados ideales del pueblo de Chile.— (CARDENAS, Corresponsal).

EN LOTA

LOTA, 24.— Desde las siete horas los obreros del carbón, empleados de comercio y las actividades en general, se paralizaron hasta las 18 horas, con el objeto de esperar el veredicto del Congreso Pleno y en resguardo del triunfo del abanderado de las fuerzas de Izquierda.— (Corresponsal).

EN CORONEL

CORONEL, 24.— En el primer turno de hoy se inició el paro total de las industrias carboníferas de Lota y Schwager, plegándose el Molino Koster, sectores comerciales y obreros, reinando tranquilidad en el ambiente.— (PUMARINO, Corresponsal).

EN LINARES

LINARES, 24.— Una enorme satisfacción se siente en los círculos ciudadanos con el triunfo del señor González Videla en el Congreso Pleno. Todos los sectores de la ciudad, esperan que el candidato triunfante realizará el programa que traerá como consecuencia un período de grandeza para la Patria.— (BELMAR, Corresponsal).

EN TRAIGUEN

TRAIGUEN, 24.— El comercio y los elementos de las diversas colectividades progresistas se concentraron en la Plaza de Armas, con el objeto de esperar el resultado de la votación en el Congreso Pleno. Conocida la noticia de su amplio triunfo, el pueblo dió muestras de su alegría, con diversas demostraciones.— (MEDINA, Corresponsal).

EN QUILLOTA

QUILLOTA, 24.— Con inmenso júbilo oyó el pueblo estacionado en la Plaza de Armas, la noticia radial de la proclamación del Congreso Pleno del señor González Videla como Presidente de la República.

Se produjo una nota curiosa: un fanático del señor Cruz Coke, perdió la razón y apedreó la casa del presidente de la Asamblea Radical, quien pidió a Carabineros, dejaron en libertad al hechor.— (Corresponsal).

EN SANTA CRUZ

SANTA CRUZ, 24.— El pueblo de Santa Cruz, reunido en la Plaza celebró jubilosamente la proclamación de Presidente Electo del señor González Videla. Diversos oradores, en representación de los partidos de la Alianza, explicaron al pueblo el significado del gran triunfo y lo invitaron a cooperar efectivamente con el futuro Gobierno.—(Corresponsal).

BRIGADA DE PROFESORES SOCIALISTAS

Ayer se reunió la Jefatura Nacional de las Brigadas de Profesores Socialistas y después de hacer un detenido estudio de los diferentes problemas que se le han planteado, entre otros acuerdos adoptó los siguientes:

1.o) Enviar una circular a las Brigadas de provincias, con amplias informaciones sobre las actividades realizadas y dando instrucciones sobre las tareas inmediatas que se deben realizar; 2.o) Llamar a una Conferencia Nacional de Profesores Socialistas, para estudiar todos aquellos problemas que le son propios como organismo específico del Partido; 3.o) Aplaudir la realización de un Congreso de Avanzada Educacional en los primeros meses del próximo año; 4.o) Especializar equipos en el estudio de las siguientes materias: a) Ley Orgánica de Educación; b) Problemas Económicos del Magisterio, c) Problemas sindicales, d) Problemas técnico-pedagógicos; 5.o) Darle una nueva estructura a las Brigadas, de manera que su trabajo resulte más eficaz y beneficioso para el Partido, y 6.o) Propiciar para el magisterio una gratificación por el presente año de 5 mil pesos, como una manera de establecer el equilibrio del presupuesto del profesor, que se ha resentido enormemente con la fantástica carestía de la vida, como al mismo tiempo, la fijación de un sueldo que tenga relación con la delicada función del maestro, lo que hasta la fecha no se ha conseguido, a pesar de las grandes campañas realizadas por el magisterio.

Orgullo de la industria

ropuestas Públicas

CAJA DE RETIROS Y P. S. DE LOS FF. CC. DEL E.

Llámase a Propuestas Públicas para la adquisición de la red de agua potable en la Población Arica.

250 ml. de cañerías de fierro fundido de 3" o (75 m/m.)
2 Válvulas de 75 m/m.
2 Curvas de fierro fundido de 75 m/m.
2 Tees de fierro fundido de 75 m/m.

Las propuestas se abrirán en la oficina del Jefe del Departamento Técnico de Propiedades, el 31 de octubre de 1946, a las 17 horas, Serrano N.o 23, segundo piso.

MANUEL OJEDA GUZMAN,
Vicepresidente Ejecutivo.

AVISOS ECONOMICOS CLASIFICADOS

NOTIFICACION.—ANTE CUARTO JUZgado Civil Mayor Cuantía, se presentó don Onglmo Vera Muñoz, por Caja Habitación, solicitando: en la principal, se requiera de pago a don Carlos Ulloa Mancilla, a fin cancele en el plazo 30 días, $ 8.935.65, intereses penales y costas bajo apercibimiento. 1.er otrosí: Caja tramita procedimiento especial Caja Crédito Hipotecario; 2.o: reserva derecho designar depositario; 3.o: solicita que el demandado fije domicilio dentro radio urbano del Tribunal, bajo apercibimiento notificársele toda resolución por estado diario; 4.o: Caja tramita papel simple; 5.o: Devolución de documentos; 6.o Exhorto; 7.o: designa abogado patrocinante y confiere poder. — Juzgado proveyó: "Santiago, 5 de diciembre de 1945.— A lo principal, tercero, quinto y sexto otrosíes, como se pide; al primero, segundo, cuarto y séptimo otrosíes, téngase presente.— Emilio Puyó León, Juez subrogante; Guillermo Cabrera, secretario subrogante".— Con el mérito de diligencias posteriores, ordénese notificar demandado por tres avisos en "La Nación", "La hora" y en un periódico de Puerto Montt, y por una vez en "Diario Oficial". En consecuencia, notifico y aprecibo a don Carlos Ulloa Mancilla.— El secretario.

26 Oct

NOTIFICACION.—ANTE CUARTO JUZgado Civil Mayor Cuantía, se presentó don Onglmo Vera Muñoz, por Caja Habitación, solicitando: en lo principal, se requiera de pago a don Ricardo Timeus Cárdenas, a fin cancele en el plazo 30 días, $ 2.870.54, intereses penales y costas bajo apercibimiento. 1.er otrosí: Caja tramita procedimiento especial Caja Crédito Hipotecario; 2.o: reserva derecho designar depositario; 3.o: solicita que el demandado fije domicilio dentro radio urbano del Tribunal, bajo apercibimiento notificársele toda resolución por estado diario; 4.o: Caja tramita papel simple; 5.o: Devolución de documentos; 6.o Exhorto; 7.o: designa abogado patrocinante y confiere poder. — Juzgado proveyó: "Santiago, 28 de noviembre de 1945.— A lo principal, tercero, quinto y sexto otrosíes, como se pide; al primero, segundo, cuarto y séptimo otrosíes, téngase presente.— Emilio Puyó León, Juez subrogante; Guillermo Cabrera, secretario subrogante".— Con el mérito de diligencias posteriores, ordénese notificar demandado por tres avisos en "La Nación", "La hora" y en un periódico de Puerto Montt, y por una vez en "Diario Oficial". En consecuencia, notifico y aprecibo a don Ricardo Timeus Cárdenas.— El secretario.

26 Oct

NOTIFICACION.—ANTE CUARTO JUZgado Civil Mayor Cuantía, se presentó don Onglmo Vera Muñoz, por Caja Habitación, solicitando: en lo principal, se requiera de pago a don Manuel Segundo Soto Almonacid, a fin cancele en el plazo 30 días, $ 2.679.19, intereses penales y costas bajo apercibimiento. 1.er otrosí: Caja tramita procedimiento especial Caja Crédito Hipotecario; 2.o: reserva derecho designar depositario; 3.o: solicita que el demandado fije domicilio dentro radio urbano del Tribunal, bajo apercibimiento notificársele toda resolución por estado diario; 4.o: Caja tramita papel simple; 5.o: Devolución de documentos; 6.o Exhorto; 7.o: designa abogado patrocinante y confiere poder. — Juzgado proveyó: "Santiago, 5 de diciembre de 1945.— A lo principal, tercero, quinto y sexto otrosíes, como se pide; al primero, segundo, cuarto y séptimo otrosíes, téngase presente.— Emilio Puyó León, Juez subrogante; Guillermo Cabrera, secretario subrogante".— Con el mérito de diligencias posteriores, ordénese notificar demandado por tres avisos en "La Nación", "La hora" y en un periódico de Puerto Montt, y por una vez en "Diario Oficial". En consecuencia, notifico y aprecibo a don Manuel Segundo Soto Almonacid.— El secretario.

26 Oct

NOTIFICACION.—ANTE TERCER JUZgado Civil Mayor Cuantía se presentó don Abraham Alcaíno Fernández, por Caja Habitación, solicitando: en lo principal, se requiera de pago a don Juan Ruiz Oyarzún, a fin cancele en el plazo 30 días, $ 2.794.16, intereses penales y costas bajo apercibimiento. 1.er otrosí: Caja tramita procedimiento especial Caja Crédito Hipotecario; 2.o: reserva derecho designar depositario; 3.o: solicita que el demandado fije domicilio dentro radio urbano del Tribunal, bajo apercibimiento notificársele toda resolución por estado diario; 4.o: Caja tramita papel simple; 5.o: Devolución de documentos; 6.o Exhorto; 7.o: designa abogado patrocinante y confiere poder. — Juzgado proveyó: "Santiago, 28 de noviembre de 1945.— A lo principal, tercero y quinto otrosíes, como se pide, y a los restantes téngase presente.— G. Muñoz C.; A. Muñoz A.".— Con el mérito de diligencias posteriores, ordénese notificar demandado por tres avisos en "La Nación" y "El Mercurio" y por una vez en "Diario Oficial". En consecuencia, notifico y aprecibo a don Juan Ruiz Oyarzún.— El secretario.

26 Oct.

NOTIFICACION.—ANTE TERCER JUZgado Civil Mayor Cuantía se presentó don Onglmo Vera Muñoz, por Caja Habitación, solicitando: en lo principal, se requiera de pago a don Manuel Paredes Paredes, a fin cancele en el plazo 30 días $ 2.794.16, intereses penales y costas bajo apercibimiento. 1.er otrosí: Caja tramita procedimiento especial Caja Crédito Hipotecario; 2.o: reserva derecho designar depositario; 3.o: solicita que el demandado fije domicilio dentro radio urbano del Tribunal, bajo apercibimiento notificársele toda resolución por estado diario; 4.o: Caja tramita papel simple; 5.o: Devolución de documentos; 6.o Exhorto; 7.o: designa abogado patrocinante y confiere poder. — Juzgado proveyó: "Santiago, 28 de noviembre de 1945.— A lo principal, tercero y quinto otrosíes, como se pide, y a los restantes téngase presente.— G. Muñoz C.; A. Muñoz A."— Con el mérito de diligencias posteriores, ordénese notificar demandado por tres avisos en "La Nación" y "El Mercurio" y por una vez en "Diario Oficial". En consecuencia, notifico y aprecibo a don Manuel Paredes Paredes.— El secretario.

26 Oct

NOTIFICACION.—ANTE TERCER JUZgado Civil Mayor Cuantía se presentó don Onglmo Vera Muñoz, por Caja Habitación, solicitando: en lo principal, se requiera de pago a don Manuel Soto Montaña, a fin cancele en el plazo 30 días, $ 5.963.55, intereses penales y costas bajo apercibimiento. 1.er otrosí: Caja tramita procedimiento especial Caja Crédito Hipotecario; 2.o: reserva derecho designar depositario; 3.o: solicita que el demandado fije domicilio dentro radio urbano del Tribunal, bajo apercibimiento notificársele toda resolución por estado diario; 4.o: Caja tramita papel simple; 5.o: Devolución de documentos; 6.o Exhorto; 7.o: designa abogado patrocinante y confiere poder. — Juzgado proveyó: "Santiago, 28 de noviembre de 1945.— A lo principal, tercero y quinto otrosíes, como se pide, y a los restantes téngase presente.— G. Muñoz C.; A. Muñoz A."— Con el mérito de diligencias posteriores, ordénese notificar demandado por tres avisos en "La Nación" y "El Mercurio" y por una vez en "Diario Oficial". En consecuencia, notifico y aprecibo a don Manuel Soto Montaña.— El secretario

26 Oct

NOTIFICACION.—ANTE TERCER JUZgado Civil Mayor Cuantía se presentó don Onglmo Vera Muñoz, por Caja Habitación, solicitando: en lo principal, se requiera de pago a don Manuel Andrade Cárdenas, a fin cancele en el plazo 30 días $ 7.075.15, intereses penales y costas bajo apercibimiento. 1.er otrosí: Caja tramita procedimiento especial Caja Crédito Hipotecario; 2.o: reserva derecho designar depositario; 3.o: solicita que el demandado fije domicilio dentro radio urbano del Tribunal, bajo apercibimiento notificársele toda resolución por estado diario; 4.o: Caja tramita papel simple; 5.o: Devolución de documentos; 6.o Exhorto; 7.o: designa abogado patrocinante y confiere poder. — Juzgado proveyó: "Santiago, 28 de noviembre de 1945.— A lo principal, tercero y quinto otrosíes, como se pide, y a los restantes téngase presente.— G. Muñoz C.; A. Muñoz A."— Con el mérito de diligencias posteriores, ordénese notificar demandado por tres avisos en "La Nación" y "El Mercurio" y por una vez en "Diario Oficial". En consecuencia, notifico y aprecibo a don Manuel Andrade Cárdenas.— El secretario.

26 Oct

NOTIFICACION.—ANTE CUARTO JUZgado Civil Mayor Cuantía, se presentó don Abraham Alcaíno Fernández, por Caja Habitación, solicitando: en lo principal, se requiera de pago a don Manuel Soto Montaña, a fin cancele en el plazo 30 días $ 5.963.55, intereses penales y costas bajo apercibimiento. 1.er otrosí: Caja tramita procedimiento especial Caja Crédito Hipotecario; 2.o: reserva derecho designar depositario; 3.o: solicita que el demandado fije domicilio dentro radio urbano del Tribunal, bajo apercibimiento notificársele toda resolución por estado diario; 4.o: Caja tramita papel simple; 5.o: Devolución de documentos; 6.o Exhorto; 7.o: designa abogado patrocinante y confiere poder. — Juzgado proveyó: "Santiago, 28 de noviembre de 1945.— A lo principal, tercero y quinto otrosíes, como se pide, y a los restantes téngase presente.— G. Muñoz C.; A. Muñoz A."— Con el mérito de diligencias posteriores, ordénese notificar demandado por tres avisos en "La Nación" y "El Mercurio" y por una vez en "Diario Oficial". En consecuencia, notifico y aprecibo a don Manuel Soto Montaña.— El secretario

26 Oct

NOTIFICACION.—ANTE CUARTO JUZgado Civil Mayor Cuantía se presentó don Abraham Alcaíno Fernández, por Caja Habitación, solicitando: en lo principal, se requiera de pago a don Carlos Díaz Contreras, a fin cancele en el plazo 30 días $ 2.718.34, intereses penales y costas bajo apercibimiento. 1.er otrosí: Caja tramita procedimiento especial Caja Crédito Hipotecario; 2.o: reserva derecho designar depositario; 3.o: solicita que el demandado fije domicilio dentro radio urbano del Tribunal, bajo apercibimiento notificársele toda resolución por estado diario; 4.o: Caja tramita papel simple; 5.o: Devolución de documentos; 6.o Exhorto; 7.o: designa abogado patrocinante y confiere poder. — Juzgado proveyó: "Santiago, 12 de noviembre de 1945.— A lo principal, tercero, quinto y sexto otrosíes, como se pide; al primero, segundo, cuarto y séptimo otrosíes, téngase presente.— M. Barros; Puyó".— Con el mérito de diligencias posteriores, ordénese notificar demandado por tres avisos en "La Nación", "La hora" y en un periódico de Puerto Montt, y por una vez en "Diario Oficial". En consecuencia, notifico y aprecibo a don Carlos Díaz Contreras.— El secretario.

26 Oct

NOTIFICACION.—ANTE PRIMER JUZgado Civil Mayor Cuantía se presentó don Abraham Alcaíno Fernández, por Caja Habitación, solicitando: en lo principal, se requiera de pago a don Luis Padilla Bravo, a fin cancele en el plazo 30 días $ 1.135.13, intereses penales y costas bajo apercibimiento. 1.er otrosí: Caja tramita procedimiento especial Caja Crédito Hipotecario; 2.o: reserva derecho designar depositario; 3.o: solicita que el demandado fije domicilio dentro radio urbano del Tribunal, bajo apercibimiento notificársele toda resolución por estado diario; 4.o: Caja tramita papel simple; 5.o: Devolución de documentos; 6.o: designa abogado patrocinante y confiere poder. — Juzgado proveyó: "Santiago, 12 de noviembre de 1945.— A lo principal, tercero, quinto y sexto otrosíes, como se pide; al primero, segundo, cuarto y séptimo otrosíes, téngase presente.— M. Barros; Puyó".— Con el mérito de diligencias posteriores, ordénese notificar demandado por tres avisos en "La Nación", "La hora" y en un periódico de Puerto Montt, y por una vez en "Diario Oficial". En consecuencia, notifico y aprecibo a don Luis Padilla Bravo.— El secretario.

26 Oct

NOTIFICACION.—ANTE CUARTO JUZgado Civil Mayor Cuantía, se presentó don Abraham Alcaíno Fernández, por Caja Habitación, solicitando: en lo principal, se requiera de pago a don Secundino Barría R., a fin cancele en el plazo 30 días, $ 3.238.61, intereses penales y costas bajo apercibimiento. 1.er otrosí: Caja tramita procedimiento especial Caja Crédito Hipotecario; 2.o: reserva derecho designar depositario; 3.o: solicita que el demandado fije domicilio dentro radio urbano del Tribunal, bajo apercibimiento notificársele toda resolución por estado diario; 4.o: Caja tramita papel simple; 5.o: Devolución de documentos; 6.o Exhorto; 7.o: designa abogado patrocinante y confiere poder. — Juzgado proveyó: "Santiago, 12 de noviembre de 1945.— A lo principal, tercero, quinto y sexto otrosíes, como se pide; al primero, segundo, cuarto y séptimo otrosíes, téngase presente.— M. Barros; Puyó".— Con el mérito de diligencias posteriores, ordénese notificar demandado por tres avisos en "La Nación", "La hora" y en un periódico de Puerto Montt, y por una vez en "Diario Oficial". En consecuencia, notifico y aprecibo a don Secundino Barría R.— El secretario.

26 Oct

NOTIFICACION.—ANTE CUARTO JUZgado Civil Mayor Cuantía, se presentó don Abraham Alcaíno Fernández, por Caja Habitación, solicitando: en lo principal, se requiera de pago a don Eugenio Retamal Lizana, a fin cancele en el plazo 30 días, $ 3.750.08, intereses penales y costas bajo apercibimiento. 1.er otrosí: Caja tramita procedimiento especial Caja Crédito Hipotecario; 2.o: reserva derecho designar depositario; 3.o: solicita que el demandado fije domicilio dentro radio urbano del Tribunal, bajo apercibimiento notificársele toda resolución por estado diario; 4.o: Caja tramita papel simple; 5.o: Devolución de documentos; 6.o Exhorto; 7.o: designa abogado patrocinante y confiere poder. — Juzgado proveyó: "Santiago, 5 de diciembre de 1945.— A lo principal, tercero, quinto y sexto otrosíes, como se pide; al primero, segundo, cuarto y séptimo otrosíes, téngase presente.— Emilio Puyó León, Juez subrogante; G. Cabrera S., secretario subrogante".— Con el mérito de diligencias posteriores, ordénese notificar demandado por tres avisos en "La Nación" y "La hora" y en un periódico de Puerto Montt, y por una vez en "Diario Oficial". En consecuencia, notifico y aprecibo a don Eugenio Retamal Lizana.— El secretario.

26 Oct

NOTIFICACION. — EN LOS AUTOS N.o 88.141 "Reyes Luis con Montenegro Fidelina". Nulidad de matrimonio, se ha dictado el siguiente auto de prueba: "Santiago, trece de septiembre de 1946.— Vistos: Se recibe la causa a prueba por veinte días y se fija como hecho controvertido el siguiente: Si ninguna de las partes tenía, al momento de contraer matrimonio, el domicilio o la residencia de tres meses dentro de la Circunscripción del Registro Civil en que se efectuó dicho matrimonio. Se fija para recibir la testimonial la audiencia de los días 7 y 8 de octubre próximo, a las quince horas.— S. Elgueta G.; Suyó, secretario".— En consecuencia notifico el anterior auto de prueba a doña Fidelina Rosa Montenegro Moreno.— "Suyó, secretario.

26 Oct

NOTIFICACION.—ANTE SEGUNDO JUZgado Civil Mayor Cuantía se presentó don Abraham Alcaíno Fernández, por Caja Habitación, solicitando: en lo principal, se requiera de pago a don Jorge González Zamorano, a fin cancele en el plazo 30 días $ 2.738.70, intereses penales y costas bajo apercibimiento. 1.er otrosí: Caja tramita procedimiento especial Caja Crédito Hipotecario; 2.o: reserva derecho designar depositario; 3.o: solicita que el demandado fije domicilio dentro radio urbano del Tribunal, bajo apercibimiento notificársele toda resolución por estado diario; 4.o: Caja tramita papel simple; 5.o: Devolución de documentos; 6.o Exhorto; 7.o: designa abogado patrocinante y confiere poder. — Juzgado proveyó: "Santiago, 22 de junio de 1946.— A lo principal, practíquese el requerimiento que se solicita; al primero, segundo, cuarto y sexto otrosíes, téngase presente; al tercero, como se pide, bajo apercibimiento de derecho.— Carlos Letelier; Angel Henríquez, Juez y secretario subrogantes, respectivamente". — Con el mérito de diligencias posteriores, ordénese notificar demandado por tres avisos en "La Nación" y "La hora", y por una vez en "Diario Oficial". En consecuencia, notifico y aprecibo a don Jorge González Zamerano.— El secretario.

26 Oct

NOTIFICACION.—ANTE TERCER JUZgado Civil Mayor Cuantía se presentó don Abraham Alcaíno Fernández, por Caja Habitación, solicitando: en lo principal, se requiera de pago a don Abel Gutiérrez A., a fin cancele en el plazo 30 días $ 2.535.07, intereses penales y costas, bajo apercibimiento. 1.er otrosí: Caja tramita procedimiento especial Caja Crédito Hipotecario; 2.o: reserva derecho designar depositario; 3.o: solicita que el demandado fije domicilio dentro radio urbano del Tribunal, bajo apercibimiento notificársele toda resolución por estado diario; 4.o: Caja tramita papel simple; 5.o: Devolución de documentos; 6.o Exhorto; 7.o: designa abogado patrocinante y confiere poder. — Juzgado proveyó: "Santiago, 8 de noviembre de 1945.— A lo principal, tercero y quinto otrosíes, como se pide; y a los restantes téngase presente.— G. Muñoz C.; A. Muñoz A."— Con el mérito de diligencias posteriores, ordénese notificar demandado por tres avisos en "La Nación" y "El Mercurio", y por una vez en "Diario Oficial". En consecuencia, notifico y aprecibo a don Abel Gutiérrez A.— El secretario.

26 Oct

NOTIFICACION.—ANTE TERCER JUZgado Civil Mayor Cuantía se presentó don Onglmo Vera Muñoz, por Caja Habitación, solicitando: en lo principal, se requiera de pago a don Fructuoso Villalobos P., a fin cancele en el plazo 30 días $ 9.071.93, intereses penales y costas, bajo apercibimiento. 1.er otrosí: Caja tramita procedimiento especial Caja Crédito Hipotecario; 2.o: reserva derecho designar depositario; 3.o: solicita que el demandado fije domicilio dentro radio urbano del Tribunal, bajo apercibimiento notificársele toda resolución por estado diario; 4.o: Caja tramita papel simple; 5.o: Devolución de documentos; 6.o Exhorto; 7.o: designa abogado patrocinante y confiere poder. — Juzgado proveyó: "Santiago, 28 de noviembre de 1945.— A lo principal, tercero y quinto otrosíes, como se pide, y a los restantes téngase presente.— G. Muñoz C.; A. Muñoz A."— Con el mérito de diligencias posteriores, ordénese notificar demandado por tres avisos en "La Nación" y "La hora", y por una vez en "Diario Oficial". En consecuencia, notifico y aprecibo a don Fructuoso Villalobos P.— El secretario.

26 Oct

NOTIFICACION.—ANTE CUARTO JUZgado Civil Mayor Cuantía, se presentó don Abraham Alcaíno Fernández, por Caja Habitación, solicitando: en lo

EN EL ORIENTE.-

Manifestación ofrecida en los salones de los Establecimientos Oriente a don Julio Donoso Donoso, por el personal de su firma, con motivo de su viaje a Europa

BAUTIZO.—

Ayer fué bautizado Juan de Dios Desiderio 2.o Muñoz Castillo, hijo de don Desiderio Muñoz Correa y de la señora María Castillo de Muñoz.

La ceremonia se efectuó en la Basílica del Salvador, y fueron padrinos don Benito Orellana y señora Raquel de Orellana.

COMIDAS.—

El próximo jueves 31 del presente se efectuará en el Club de Golf, la comida que la señorita María Victoria Claro Zañartu ofrece a sus relaciones.

—La señorita Annete von Gussow Rodewald ofreció anoche una comida íntima, a la cual concurrieron, entre otras, las señoritas Margarita Izquierdo Ovalle, Isabel Errázuriz Vergara, Blanca Mackenna Shiell, señores Hernán Pérez, Jorge Ovalle Cruz, José Eguiguren Rozas y Andrés Ovalle Cruz.

EN EUROPA.—

Se encuentra en Barcelona don Ricardo Irarrázaval Rojas.

—En París, don Mariano Fontecilla Concha y señora Olivia Concha de Fontecilla.

In memoriam

DON FEDERICO MARTINEZ AGREDO.—

Es imposible apreciar, a tres años de que sus pupilas se cerraron para siempre, que hubo en mi padre un hombre que reflejara mejor sus sentimientos y sus anhelos.

Supe de sus inquietudes, en los momentos en que su corazón se apretaba de angustia. Adivinábamos su alegría cuando llegaba para él la hora del triunfo, que en sus diarios afanes buscaba más que para sí, para satisfacción de los suyos.

Porque en medio de sus tristezas y alegrías, cuando tuviera en sus labios el rictus del placer o del dolor, en el fondo de su alma, diáfana como un cristal, no había en él mayor desahogo de aquellos instantes, que esas palabras que en la voz del afecto nos decían sus hondas confidencias.

En sus acciones de todos los días brillaba el amor a sus seres queridos y a sus amigos a quienes se esforzaba en servir. A unos y a otros, les entregó sin medida, lo mejor de sí mismo.

Hoy, en que vuelve a estar junto a nosotros su figura venerable, siento que en la lejanía de su ausencia eterna su mano acaricia nuevamente mi cabeza, en el gesto suyo de ternura que nunca podré olvidar.

Como si bendijera la nostalgia que nubla mis ojos, sintiéndole muy cerca de mí.

Tome Mandarina Brockway MR ES DELICIOSA

Sastrería SEWELL le ofrece ternos sobre medida $ 2.000 10 meses plazo ESMERALDA 889

MATERNIDAD "LUISA KAPLAN" ARTURO PRAT No 139 TELEFONO: 83128 SERVICIO MEDICO PERMANENTE

PELETERIA PETIT - GRIS DE AIDA PORTUGUEZ

Avisa a su distinguida clientela y público en general, que ha trasladado sus talleres de peletería a:

MERCED 292 (BAJOS) — FONO 33337 — (SU CASA PARTICULAR) en donde espera atender sus órdenes en ARREGLOS Y TRANSFORMACIONES. Además les ofrece su nuevo departamento de:

ROPA INTERIOR Y MEDIAS

CONSULTE FACILIDADES DE PAGO

¡ALGARROBO!

LA MEJOR PLAYA DE CHILE.

HOTEL DEL PACIFICO

ABIERTO TODO EL AÑO. MICROS DIARIAMENTE. INFOJMES Y RESERVAS:

UNION AMERICANA 176

FONO 93647. — De 3 a 6.

Para sus fiestas arriende sus servicios antiguos CASA ACEVEDO Santo Domingo 582 Fono: 30904

La señora Concepción Valdés vda. de Marchant.-

Ha dejado de existir la señora Concepción Valdés Valdés viuda de Marchant Pereira, a la avanzada edad de 85 años, y con cuyo fallecimiento desaparece una figura patricia de la sociedad chilena.

Hija del distinguido hogar formado por el señor Manuel Valdés Vigil y por la señora Magdalena Valdés Izquierdo, recibió las enseñanzas de la moral católica. Se distinguía por su cultura, altruismo y exquisita bondad. Viajera infatigable en busca de conocimientos y de oportunidades para exteriorizar su nobleza de corazón, conoció Europa en continuas jiras por este Continente.

Unida en matrimonio con el señor Luis Marchant Pereira, formó un hogar en que se practicaron todas las virtudes. Perteneció a instituciones como el Patronato Nacional de la Infancia, entidad de la cual fué fundadora y diligente cooperadora. Su nombre está ligado a numerosas obras de solidaridad humana, por lo que el desaparecimiento de la señora Valdés Valdés representa una pérdida irreparable para la sociedad y para los miles de necesitados, a quienes llevaba su consuelo y esperanza.

EL RESTAURANT DEL PUERTO AEREO DE "LOS CERRILLOS"

Mañana sábado, a las 12 y media, se efectuará en el Restaurant del Puerto Aéreo de Los Cerrillos, una manifestación con motivo del cambio de administración del establecimiento. La Organización Nacional Hotelera se ha hecho cargo de los servicios de bar y de comedor con lo cual nuestro puerto aéreo va a contar, en adelante, con un Restaurant bien provisto, y dotado de todos los elementos necesarios para una buena atención del público. De este modo aumentará de seguro el interés por acudir a ese hermoso lugar, tan lleno de atractivos y de novedad con la constante llegada y salida de aviones de pasajeros, y la continua exhibición de los vuelos de práctica del Club Aéreo.

La Organización Nacional Hotelera ofrecerá en esa ocasión un cóctel a sus invitados.

ANIVERSARIO DEL CINE HABLADO

En el grabado vemos a los señores Julián López, Antonio Videla, Douglas Granville, Benito del Villar y Pacho Heis, en un momento en que el señor Del Villar firma el pergamino que los empresarios de Chile ofrecieron a Warner Bros y Wester Electric, con motivo de celebrarse en nuestro país el vigésimo aniversario del cine hablado.

PORQUE DESEA MAYOR ESTETICA

Una cocina IMMAR posee una belleza de líneas digna de la alta calidad de su construcción y de su excepcional rendimiento. Cocina IMMAR tiene el aspecto de lo que realmente es: UNA COCINA SUPERIOR "IMMAR"

CONSULTE FACILIDADES DE PAGO

CGS

ARDEGAS SANTO DOMINGO 1061

Señorita Teresa Echeverría Eguiguren

(Foto Dana)

DIPLOMATICAS.—

El Embajador de México, señor Francisco del Río Cañedo ofrecerá el día 1.o de noviembre próximo, de 19 a 22 horas, una recepción en el Hotel Carrera en honor del Excmo. señor doctor don Francisco Castillo Nájera, Ministro de Relaciones de su país, y que preside la Embajada Mexicana a la transmisión del mando presidencial.

El próximo sábado llegará, procedente de Buenos Aires, el Ministro de Suiza en la República Argentina, señor Eduardo Feer.

—Próximamente llegará el Cónsul de Chile en Argentina, señor Augusto Millán Iriarte.

MISAS.—

Hoy a las 8.30 se oficiará una misa en la iglesia de San Ignacio, con motivo de ser el primer aniversario de la muerte de la señorita Mabel Correa Urrutia.

Hoy, tercer aniversario del fallecimiento de don Federico Martínez Agredo, se oficiará una misa por el descanso de su alma, en la Parroquia de San Crescente, Av. Salvador, a las 10 A. M.

MATRIMONIO EDWARDS PUELMA-ROSS PRIETO.—

Se ha fijado para el 30 de noviembre a las 18.30 horas, en la Parroquia de Nuestra Señora de los Angeles (El Golf), el matrimonio de la señorita María Teresa Ross Prieto con el señor Rafael Edwards Puelma.

MATRIMONIO FIGUEROA TORO - RENCORET MONCKEBERG.—

El domingo próximo contraerán matrimonio en esta capital, el Sr. Sergio Figueroa Toro con la señorita Inés Rencoret Monckerberg. Con este motivo circulan los siguientes partes:

"Pelagio Figueroa Anguita e Inés Toro de Figueroa participan a usted el matrimonio de su hijo Sergio con la señorita Inés Rencoret Monckeberg, y le invitan a la ceremonia religiosa que se efectuará en la Iglesia de San Ignacio, el domingo 27 del presente, a las 16 hrs.

Santiago, octubre de 1946".

"Enrique Rencoret Bravo e Inés Mockeberg de Rencoret participan a usted el matrimonio de su hija Inés con el señor Sergio Figueroa Toro y le invitan a la ceremonia religiosa que se efectuará en la Iglesia de San Ignacio, el domingo 27 del presente a las 16 horas.

Santiago, octubre de 1946".

"Sergio Figueroa Toro tiene el agrado de participar a usted su matrimonio con la señorita Inés Rencoret Monckeberg, y le invita a la ceremonia religiosa que se efectuará en la Iglesia de San Ignacio, el domingo 27 del presente, a las 16 horas.

Santiago, octubre de 1946".

LA SRA. MARIA CASTILLO ARAYA v. DE PAREDES.—

Ha producido hondo sentimiento en el seno de sus numerosas relaciones, el fallecimiento de la respetable dama señora María Castillo Araya viuda de Paredes, después de sobrellevar una larga y porfiada enfermedad.

Su muerte enluta, entre otros hogares el de su hermano, señor Rodolfo Castillo Araya, Administrador de la Corporación de Fomento de la Producción.

Los funerales de la señora Castillo v. de Paredes se efectuarán hoy, a las 16 horas, partiendo el cortejo de Av. Del Departamento N.o 957, paradero 12, Gran Avenida, hacia el Cementerio General.

DOLORES Mejoral RESFRIADOS

Interesantes Ofertas para Caballeros

Calidad y Precios Ventajosos

BONETERIA HOMBRES 1.er Piso

CAMISETAS telo celular blancas, tipo Artex con media manga. Medidas 36 al 44 $ 52.

CALZONCILLOS cortos modelo americano haciendo juego. Medidas 75 al 120 $ 58.

CAMISETAS de malla media manga muy frescas especiales para la temporada. Medidas 38 al 40 $ 21.80

CALCETINES de algodón fantasía dibujos a rayas anchas en fondo blanco. Medidas 10 1/2 y 11 Oferta especial $ 8.20

SOCQUETTES de algodón fantasía dibujos a rayas con hilados jaspeados en fondo blanco. Medidas 10 al 11 1/2 — $ 21.80

Pedidos Contra Reembolso a Casilla 75 D Santiago

Gath & Chaves

ESTADO ESQ HUERFANOS SUC. VALPARAISO Y CONCEPCION

Voy a la Botica Petrizzio

Continúa la investigación sobre el suicidio de Hermann Goering

EN NOVIEMBRE PROCESARAN A LOS DIRIGENTES NAZIS DE SEGUNDA CATEGORIA

NURENBERG, 24.— (U. P.).— Funcionarios del Ejército dijeron hoy que siguen sus estudios, y que aún no ha completado su trabajo, la comisión investigadora de cinco miembros que trata de descifrar el misterio del envenenamiento del ex Mariscal Goering.

La comisión cuadripartita encargada de las ejecuciones de los nazis condenados, anunciará probablemente el resultado de esa investigación.

Los funcionarios aludidos dijeron que por ahora no puede hacerse ningún anuncio debido a que el presidente de la comisión, de nacionalidad británica, se encuentra ausente y sólo están en esta ciudad los miembros norteamericanos y franceses. No se sabe cuando regresarán los otros integrantes de la comisión.

PROCESO CONTRA NAZIS SECUNDARIOS

NUREMBERG, 24.— (U. P.).— El General Joseph T. McNarney anunció hoy que Estados Unidos comenzará el próximo mes el procesamiento de los nazis que siguen a Hermann Goering y sus coreos, como criminales de guerra.

Ya está redactada la acusación contra el primer grupo que será juzgado —23 doctores alemanes de alta figuración, acusados de experimentar con seres humanos.

En el estrado de los jueces en cada juicio habrá tres jueces norteamericanos —según el anuncio— en vez de los dos por cada una de las cuatro grandes potencias como sucedió en la corte internacional que condenó a Goering y compañeros.

El jefe de los fiscales será el Brigadier General Telford Taylor, ayudante del juez Roberto Jackson, en los juicios que acaban de concluir.

La primera corte oirá a los doctores nazis en la misma sala en que fueron procesados Goering y los 20 acusados nazis.

Canciller brasileño regresa a su patria

PARIS, 24.— (UP).—El Ministro de Relaciones Exteriores de Brasil, señor Jcao Neves de Fontoura, partió hoy desde el aeródromo de Orly a la 1.25 P. M., en viaje de regreso a su patria.

Fontoura fué despedido por el jefe del Protocolo de Francia, M. Jacques Dumaine, y M. André d'Herbemont, representante del Gobierno francés.

Rindieron homenaje a O'Higgins en la capital argentina

BUENOS AIRES, 24 (U. P.)— En la escuela que lleva el nombre de O'Higgins, se realizó un acto de homenaje al prócer chileno por el aniversario de su muerte. Asistieron el Embajador Quintana, su esposa, altos funcionarios de la Embajada y del Consejo Nacional de Educación. La directora del establecimiento hizo uso de la palabra, así como el Cónsul chileno, señora Marta Brunet, sobre el tema: "Niñez y juventud de Bernardo O'Higgins".

Embajador argentino en Gran Bretaña fué llamado a Bs. Aires

LONDRES, 24.—(UP).—El Embajador de Argentina en Gran Bretaña, señor Felipe Espil, dijo hoy que ha recibido información oficial de Buenos Aires sobre su llamada, añadiendo que no tenía comentarios que hacer al respecto.

El señor Ricardo Labougle, ex Interventor de la Universidad de La Plata, está entre los candidatos para reemplazar a Espil.

El Embajador, por su parte, indicó que aún no ha decidido lo que hará para regresar a Argentina.

Entretanto, fuentes argentinas informadas estiman que la llamada del Embajador es una consecuencia de las últimas elecciones y que no tiene nada que ver con los servicios prestados por Espil.

Señalaron que eran bien conocidos los sentimientos políticos de Espil y que, si bien no se identificó con ninguno de los problemas internos en discusión durante la pasada elección, se pensaba que su llamada es parte de una modificación general del servicio diplomático argentino.

Ola de arrestos en zona de ocupación rusa en Alemania

BERLIN, 24.—(U. P.).— El diario "Social Demócrata", de esta capital, dice hoy que se está efectuando una ola de arrestos en la zona de Turingia, ocupada por los soviéticos.

El diario añade que cientos de personas que se oponen al partido de unidad socialista, patrocinado por los rusos, han sido colocadas bajo custodia, incluso Heinrich Sckardt, ex Consejero del Estado de Turingia, y el doctor Buechenchuetz, secretario general del partido liberal-democrático.

DISMINUYE EL ESTAÑO EN EL REINO UNIDO

LONDRES, 24.—(UP).—El Ministerio de Abastecimientos informó que las existencias de mineral de estaño en el Reino Unido han disminuido en 3.000 toneladas.

PROBLEMA DE ESPAÑA SE PLANTEO EN LA N.U.

Los restos de H. Goering

NURENBERG.— El ex Mariscal del Reich, Hermann Goering, yace muerto en su celda, después de ingerir el veneno contenido en una pequeña cápsula, cuyo origen aún no se ha determinado, y pocas horas antes de que le correspondiese marchar a la horca en cumplimiento de la sentencia pronunciada en su contra por el tribunal que juzgó a los criminales de guerra.— (Radiofoto exclusiva Acmé)

Un país americano reemplazará a Colombia en C. Económico - Social

SU ELECCION SE HARA HOY DIA

FLUSHING MEADOWS, 24.— (U. P.).— A insinuación de Brasil se celebrará mañana viernes una reunión de los delegados latinoamericanos en la sede de la Asamblea en ésta, para ponerse de acuerdo sobre el candidato para el asiento en el Consejo Económico. Social que corresponderá a un país americano.

Aunque ninguna de las naciones ha querido anunciar de qué modo votará, se ha sabido que Uruguay cuenta con mucha simpatía entre muchos para ocupar el cargo que abandonará Colombia a fines de año.

La delegación argentina ha anunciado oficialmente que aspira a la elección. También Venezuela es candidato.

El delegado argentino José Arce había insinuado que se reunieran los delegados latinoamericanos en un cocktail party el sábado próximo en el Waldorf Asoria, pero el delegado del Brasil don Pedro Leao Velloso y otros señalaron que compromisos previos que tenían contraídos para el sábado les impedirían asistir. Entonces acordaron celebrarlo el viernes a las tres de la tarde, entre las sesiones de la mañana y la tarde de la Asamblea General.

Los delegados que han dado a entender que favorecerían a Uruguay sobre Argentina y Venezuela señalaron que su elección estaría de acuerdo con la Carta Constitucional de las Naciones Unidas, que dice que debe tomarse en cuenta la posición geográfica de los países miembros. Como ya hay dos países de la costa occidental —Perú y Colombia— en el Consejo Económico-Social, creen que debe nombrarse a uno oriental. Prefieren al Uruguay por ser un candidato que creen aceptable para todos los países.

El brasileño Leao Velloso dijo que en este asunto no tiene instrucciones precisas de su país, pero que contará con la moyoría.

Protesta británica ante el Consejo de Control en Sofia

LONDRES, 24.—(U. P.). — Un vocero del Ministerio de Relaciones Exteriores anunció hoy que Gran Bretaña ha enviado una nota al Consejo de Control Aliado en Sofia, protestando por la pohibición de publicar la nota de Estados Unidos, referente a las elecciones búlgaras.

El vocero señaló que Gran Bretaña no tenía conocimiento de ninguna disposición del armisticio, que facultase al Consejo para prohibir la publicación de los puntos de vista de un Gobierno aliado.

¿Mediación de EE. UU. en el diferendo anglo-guatemalteco?

WASHINGTON, 24 (U. P.).— Fuentes autorizada dijeron hoy que Estados Unidos estaría dispuesto a ofrecer sus buenos oficios, para el arreglo de la disputa anglo-guatemalteca sobre soberanía en el territorio de Honduras británicas.

Esas fuentes añadieron que Estados Unidos desea mantenerse al margen del asunto a menos que ambas partes soliciten sus buenos oficios, en cuyo caso aceptaría esa misión inspirado por el deseo de que se llegue a un arreglo amistoso.

EL PROBLEMA NO SERA LLEVADO A LA NU

NUEVA YORK, 24 (U. P.)—El Ministro de Relaciones Exteriores de Guatemala, Eugenio Silva Peña, dijo que no existe posibilidad para la discusión del problema de Belize (Honduras Británica), durante el curso de la Asamblea General de las Naciones Unidas, o por lo menos, él no piensa suscitar el problema.

Dijo que la nota británica rehusando llevar el problema al Tribunal Internacional de Justicia sobre la amplia base que quería Guatemala, no le sorprendió. Agrega que la nota deja la puerta abierta para continuar las negociaciones.

Interrogado sobre que curso se podrá tomar, dijo que el problema quedará en suspenso hasta que vuelva a Guatemala para entrar nuevamente a estudiar la situación de acuerdo con la actitud británica. Por lo pronto, dijo, se ha limitado a acusar recibo de la nota británica sin profundizar el asunto.

Lie pidió buscar los "medios y arbitrios" para restablecer la libertad y la democracia en España.— Chile fijará su posición oportunamente

EE. UU. PEDIRIA QUE RUSIA DE... A CONOCER SUS FUERZAS E... SUS ZONAS DE OCUPACION

FLUSHING MEADOWS (Nueva York), 24.— (U. P.).— (Por Robert Manning).— La cuestión de las medidas que deberían tomarse contra el régimen de Franco en España volvió a plantearse hoy en la Asamblea General de las Naciones Unidas en los momentos en que se tendían las líneas de batalla entre Estados Unidos y Rusia sobre el discutido asunto del veto.

La Asamblea fué convocada por su presidente, señor Paul Henri Spaak, a las 11.16 A.M., hora del este, para iniciar las deliberaciones oficiales después de la ceremonia inaugural de ayer.

El Secretario General, Trygve Lie, planteó el asunto de España en el seno de la Asamblea General al rogar que se buscaran "medios y arbitrios" para restablecer la libertad y la democracia en España, cuyo régimen, dijo, seguirá siendo constante causa de "desconfianza y desacuerdo", hasta que Franco sea derrocado.

El acto de Lie al solicitar medidas contra Franco constituye el ejercicio de su privilegio como Secretario General de llamar la atención de las Naciones Unidas sobre las situaciones que amenazan la paz y la seguridad del mundo.

La introducción del problema español ocurrió en los momentos en que la delegación norteamericana asumía una firme posición para el amplio debate sobre el asunto del veto, en oposición a los esfuerzos de Rusia para impedir que tal asunto sea debatido por la Asamblea General.

NORUEGA SOLICITARIA TRATAR LA CUESTION ESPAÑOLA

Lie manifestó posteriormente a la United Press que espera que un país, posiblemente Noruega, solicite que la cuestión española sea incorporada a la Orden del Día para un amplio debate. En tal caso, la Asamblea la discutiría, pero sin tomar medidas, porque desde el punto de vista técnico el asunto sigue inscrito en la Orden del Día del Consejo de Seguridad.

En su informe a la Asamblea General, Lie subrayó en la parte referente a España la palabra "seguirá", cuando manifestó que la cuestión española "seguirá siendo una constante causa de desconfianza y desacuerdo".

EL DELEGADO CHILENO NO HIZO COMENTARIOS

Las referencias de Lie a la necesidad de cambiar el régimen español arrancaron muchos aplausos de los delegados y el público.

En cuanto a los países latinoamericanos únicamente los delegados de aquéllos que han estado siempre contra Franco quisieron hacer comentarios. Castillo Nájera, de México, dijo que las recomendaciones y observaciones de Lie fueron "acertadas y en completo acuerdo con su manera de pensar". José Arce, de Argentina, dijo que el informe estuvo "muy bien", pero no quiso comentar las referencias a España.

El señor Félix Nieto del Río, de Chile, dijo que el informe demuestra que Lie se halla minuciosamente enterado de la situación internacional. No quiso comentar. Añadió, con relación a España, que cuando llegue el momento oportuno, expondrá la posición de Chile al respecto.

Las demás delegaciones que consultó la United Press se mostraron interesadas especialmente en la propcsición de Lie que la Asamblea debe guiar los organismos de las Naciones Unidas en su relaciones con el Gobierno de Franco. Los portavoces de las delegaciones de Perú, Colombia y países centroamericanos dijeron que no se ha modificado la opinión ya expresada de que no debe tomarse en cuenta consideraciones políticas cuando se trata de organismos científicos o higiénicos, es decir, que aunque no se permita a España a incorporarse a las Naciones Unidas, debe tener participación en los acuerdos, por ejemplo, de organismos sobre salubridad, aviación, prevención del tráfico de drogas y otros.

La señora Pandit, de la India, dijo: "La India siempre ha asumido una firme actitud contra Franco y acogerá complacida toda oportunidad de llevarla a la práctica aquí".

El jefe de la delegación cubana, Dr. Guillermo Belt, dijo a la United Press que "confía mucho" en que la propcsición cubana para convocar a una Conferencia de las Naciones Unidas con el propósito de revisar la Carta, será incluida en la Orden del Día de la Asamblea General, a pesar de la [illegible] oposición de Rusia. Añadió [illegible] tenía entendido que un [illegible] bro del Comité General era [illegible] trario a la proposición, pero [illegible] pensaba que las ideas de la [illegible] mocracia" prevalecerán. Expresó: "Confío mucho en que [illegible] asunto será incluido en el [illegible] ric, por que creemos que las [illegible] ciones Unidas es una organización en la cual todos sus miembros tienen libertad de expresión y de discusión. Como la mayoría de los miembros de esta organización son democracias, estamos seguros de que una proposición será incluida en el temario."

Lie no aludió a la cuestión del veto, respecto de la cual han tomado sus posiciones de combate, Rusia, que se opone a que el asunto sea debatido por Estados Unidos, que insisten en que haya un amplio debate.

T. Lie

TRATAN EL PROBLEMA DE LA ENERGIA ATOMICA

El Secretario General expresó que el progreso en la solución del control de la energía atómica ha sido "muy limitado y lento", y añadió que el problema es difícil, y, por tanto, requiere tiempo para ser resuelto. Añadió que basta decir que nadie en este mundo puede dormir tranquilamente hasta que haya asunto resuelto, y que esa tarea corresponde a las Naciones Unidas por intermedio de la Comisión de Energía Atómica.

Lie se unió al Presidente Truman y otros estadistas del mundo al lamentar los rumores sobre otra guerra, y recordó a la Asamblea que la Carta de las Naciones Unidas se fundó en la premisa de que habría una adecuada y firme acuerdo entre las grandes potencias". Dijo en seguida: "Hablar de una guerra puede ser un excitante para los que no saben lo que la guerra significa. La guerra puede seguir pareciendo un fetiche o una fuente de riqueza para esos restos del fascismo que han sobrevivido, a pesar de la otra victoria. No debe permitirles transformar esos deseos en actos".

Declaró después, que muchos países aliados seguían sufriendo los daños de la guerra, y también la desorganización de sus vidas y economías.

Lie manifestó su confianza en que los tratados de paz terminarán muchas de las dificultades que han entorpecido la labor de las Naciones Unidas durante los primeros meses de sus actividades".

En otra parte de su informe Lie manifestó que los problemas de las Naciones Unidas, en relación a los aspectos materiales, de instalaciones y otros, han crecido muchísimo más grandes que los de cualquiera otra organización internacional anterior. Dijo también que los delegados y la secretaría habían sufrido inconvenientes debido a que no se ha podido concertar con los Estados Unidos una convención sobre inmunidades y privilegios.

ESTABLECERAN CENTROS DE NACIONES EN TODO EL MUNDO

Reveló que se proyecta establecer los centros de información en

(PASA A LA PAG. 7)

VIDA SOCIAL

COCKTAIL.—

La señora Elena Ortúzar de Blanco Ibáñez ofreció un cocktail a un grupo de sus relaciones.

CAMPEONATO DE BILLA.—

El sábado 26 y el domingo 27 de los corrientes se jugará en el Club de la Unión el torneo revancha de billa entre los socios del club de Santiago y los del club de Viña.

ENFERMOS.—

En la Clínica Santa María ha sido operada la señora Ana Echeverría de Larraín.

—Mejor se encuentra el señor Hernán Aristía Bascuñán.

—Ha sido operado en la Clínica Santa María el señor Alejandro Cañón A.

UNION ESPAÑOLA.—

El directorio de Unión Española invita a todos sus socios a un gran baile, que se efectuará el próximo domingo 27, a las 19 horas, en los salones de su local social de Avenida Bernardo O'Higgins 911. Baile que será amenizado por la orquesta del maestro Benito.

NACIMIENTO. —

En Viña del Mar, en la Clínica del doctor Orriols, ha nacido un hijo de don Ernesto Perfetti y de la señora Inés Figueroa Toro de Perfetti.

PASAJEROS POR VIA PANAGRA.—

AL NORTE. — Edelberto Fernández, Armando Mora, Roberto Emerson, Mary Emerson, Carlos Camposano, Guillermo Guzmán, Alfredo Rapp, Roberto L. Warren, Francis Griffth, Carroll Rheinstrom, Irene Rheinstrom, Edward Gregson, Ralph Gutiérrez, Elga de Gutiérrez. A ARGENTINA.— Manuel Chaqui, Elisa de Chaqui, Domingo Pirato, Domingo Malagreca, Abraham Linneberg, Carlos Corriale, Juan González, Raúl Renau, Carlos Nobriega, Claudio Veliz, Pedro Halty, Desiderio Stern, Tomás Saavedra, Andrés Barceló, Román Gómez, Mercedes de Verdejo, Juan Stein, Nahum Nudman, Raúl Blanco, Isaac Halac, Luis Gaya, Frederick Hitchmough, Bernardo Nadeau, Antonio Carrasco, Leonard Mooney, Luis Magni Marchi, Baldin Jones, Oliver Kelly, Bruno Landi, Elena Galliani, Mario Larrain, Alberto Kuhtsch. DE ARGENTINA. — Edilberto Fernández, Armando Mora, Roberto Greenvchina, Félix Mimalgo, Robert Ninger, Charles Kinsolding, Frida de Kay, Josefina Bridge, José Prieto, Ricardo Etchelouz, Olga Ruiz, Elka de Kaczanowski, Luis Santacoloma, Marina Emerson, Fernando Medel, Cándido Jiménez, Sofía Weinstein, Andrés Goldfard, María de Goldfard, Julio Latorre, Carmen de Latorre, Luis Figueroa, Carlos Urrutia, Marta de Urrutia, Jean Santes, Manuel Bresciani, Fernando Lorca, Ernestino Pereira, Ricardo Vallejo, Fanny de Gutiérrez, Raúl Palroa, e Inés de Palroa.

MATRIMONIOS.—

En las fechas que se indican será nbendecidos los siguientes matrimonios:

El próximo sábado 26 del presente, el del señor Enrique Mac Iver Covarrubias con la señorita Leonor Prieto Matta.

—El 9 de noviembre, el del señor Luis del Villar Valenzuela con la señorita María Soledad Sanfuentes Cañas.

—El 17 de noviembre, el del señor Alfredo Bascuñán Puga con la señorita Inés Ochagavía Echeverría.

—El 30 de noviembre, el de don José Manuel Ugarte Avezño con la señorita Juana Montalva Quindos.

—El 1.o de diciembre, el del señor Alberto Dittborn Murillo con la señorita Carmen Baeza Donoso.

—El 7 de diciembre, el de don Ernesto Armanet Besa con la señorita María Victoria Armanet Izquierdo.

—El 8 de diciembre, el de don Jaime Cortinez Méndez con la señorita Marta Castillo Aspillaga.

—El 14 de diciembre, el del señor Sergio Montes Pérez Cotapos con la señorita Sonia Cousiño Saavedra.

—El 16 de diciembre, el de don Samuel Baeza Vargas con la señorita Olivia Balbontín Walls.

—Recientemente han contraído enlace, en la ciudad de Valdivia, la señorita Elsa Bernucci Aburto y el señor José Abelardo Núñez Troncoso.

—Circula el siguiente parte:

"Lautaro Ojeda Herrera participa a usted su matrimonio con la señorita Blanca Macuada Cristi, que se efectuará privadamente el sábado 26 del actual en casa de la novia.— Santiago, octubre de 1946".

VIAJEROS.—

Se han dirigido a Buenos Aires, la señora Josefina Menéndez de Braun, señor Hernán Grez Moura y señora Luz Errázuriz de Grez, don Eduardo Campino Guzmán y señora Luz Edwards de Campino.

Mañana llegarán, por la combinación trasandina, la delegación del Jockey Club de Uruguay, integrada por las siguientes personas: señor Benigno Paiva y señora, don Angel Graña y señora, y la señorita Celia Amézaga, hija del Presidente de la República del Uruguay.

—A Curacaví, don Javier Bustamante y señora.

—Al fundo "El Peumo", en Melipilla, la señora Elena Rozas de Larraín.

—A Iquique, Monseñor Pedro Agullera, Obispo de esa ciudad.

—A Algarrobo, la señorita Carmen Covarrubias Ovalle. El próximo sábado se dirigirán a ese balneario la señora Mercedes Ovalle de Izquierdo, acompañada de su hija Mercedes Izquierdo Ovalle.

—De Buenos Aires, don Eugenio Tagle Valdés y señora María Irarrázaval de Tagle, señor Alberto Tagle y señora Amelia Irarrázaval de Tagle.

EMISIONES EN CASTELLANO DESDE LOS EE. UU.

WLWL-1	21.65 meg.	13	metros	18.00 a 20.00 horas
WNBI	17.78 meg.	16	metros	18.00 a 20.15 horas
WLWS-1	15.20 meg.	19	metros	18.00 a 2.00 horas
WNBI	15.15 meg.	19	metros	20.00 a 24.00 horas
WCBN	11.83 meg.	25	metros	19.30 a 2.00 horas
WRUL	11.73 meg.	25	metros	19.30 a 2.00 horas
WLWS-2	11.71 meg.	25	metros	18.00 a 2.00 horas
WLWR-1	9.70 meg.	31	metros	18.00 a 2.00 horas
WCRC	9.65 meg.	31	metros	18.00 a 24.00 horas
WGEO	9.53 meg.	31	metros	18.00 a 24.00 horas
WLWK	6.08 meg.	49	metros	19.30 a 2.00 horas
WRUA-WRUW	6.04 meg.	49	metros	20.00 a 2.00 horas

VIERNES

18.00 NOTICIAS.
18.15 La Página Femenina.
18.30 El juego de hoy.
18.45 Música de Ballet.
19.00 NOTICIAS.
19.10 Comentaristas norteamericanos.
19.15 La voz de la prensa.
19.30 Los Panchos.
19.45 Hollywood por dentro. J. S. Quijano.
20.00 NOTICIAS.
20.05 Panorama internacional — Vicente Tovar.
20.15 Charla musical. Emilio de Torre.
20.30 Corresponsal de Washington.
20.45 Cita de los viernes.
21.00 Noticias y reportaje de las NU.
21.15 Los Panchos.
21.30 Hacia un mundo mejor.
22.00 El Mundo desde Radio City.
22.30 Música.
23.00 NOTICIAS.
23.15 La voz de la prensa.
23.30 Elsa Miranda y la Orquesta Panamericana.
24.00 NOTICIAS.
0.15 Música al Claro de Luna.
1.00 NOTICIAS
1.10 Comentaristas norteamericanos.
1.15 Hacia un mundo mejor.
1.45 Los Panchos.
2.00 Fin de la transmisión.

UNIVERSIDAD TECNICA FEDERICO SANTA MARIA

ADMISION DE ALUMNOS PARA 194...

Los días 4 y 5 de Noviembre, en las oficinas de la Universidad en Valparaíso (Los Placeres) a las 8 horas se realizará el concurso de admisión para los interesados que residen en Santiago y provincias (con excepción de Valparaíso).

Requisitos mínimos: a) Para la Escuela de Artes y Oficios: 6.o año primario: 13 años cumplidos [illegible] (el 1.o de Marzo de 1947), comprobado con el certificado de nacimiento o la libreta de matrimonio de los padres. b) Para el Colegio de Ingenieros (Ingeniería Mecánica, Eléctrica, Química): Bachillerato en Matemáticas.

Los alumnos que estén cursando 5.o año deberán presentar el certificado de exámenes del 5.o.

No hay necesidad de matrícula o solicitud previa.

Para más detalles, dirigirse a Secretaría, Casilla [illegible] Valparaíso, teléfono 5846.

"Gabriel González sigue siendo el firme luchador que conocí en Francia", dice Alvarez del Vayo

"LA TAREA QUE ESPERA AL NUEVO PRESIDENTE, ES DE PRUEBA PARA EL Y SU PARTIDO"

NUEVA YORK, 24.— (U. P.).— Julio Alvarez del Vayo, conocido político y escritor republicano, comentando la elección de don Gabriel González Videla como Presidente de Chile, en la edición actual de "New Republic", dice:

"La tarea que espera al nuevo Presidente, es de prueba para él y su partido. Los radicales ocuparon la Presidencia durante los últimos ocho años con don Pedro Aguirre Cerda y don Juan Antonio Ríos, ambos muertos en la Presidencia. Los dos trabajaron lealmente, pero no pudieron lograr conquistar el triunfo político o económico para sus bases populares y democráticas. Aunque fueron elegidos por coaliciones, se vieron obligados a hacer concesiones a la Derecha, una vez otra, para poder sostenerse en el Mando".

"Recuerda el distinguido hombre público, que cuando González Videla era Ministro de Chile en París, desafió al Gobierno chileno, dándole asilo en la Legación, y él en los momentos que la policía francesa detenía a los refugiados españoles al estallar la guerra.

"Agrega: "Gabriel González sigue siendo el firme luchador que conocí en Francia. Tiene entusiasmo y energía juvenil para su cargo. Su política exterior es de oposición al nacionalismo-especulativo.

"Es un indicio interesante su punto de vista en el plan que ya propuesto para que se instituya la ciudadanía americana general que comprendería a los nacionales de todas las Repúblicas Americanas.

"La ONU de las Naciones Unidas será necesario de una firme política democrática.

"El programa nacional aun no ha trazado por completo. Piensa en un plan de seis años para asegurarse la independencia económica durante su período presidencial.

Bien recibida en EE. UU. la elección de Gabriel González V.

WASHINGTON, 24 (U. P.)— En los círculos diplomáticos y oficiales de esta capital, se ha recibido con satisfacción la elección del señor Gabriel González Videla para la Presidencia de Chile. Se recuerda que estuvo en este país durante la guerra y fué miembro de la delegación chilena en la conferencia de San Francisco.

Los círculos oficiales no hicieron comentarios, pero han seguido la elección con gran interés. Se espera con impaciencia el nombramiento por el Presidente del nuevo Embajador ante la Casa Blanca.

El Encargado de Negocios, señor Mario Rodríguez, manifestó que la elección popular realizada el 4 de septiembre, y que dió la primera mayoría al candidato Gabriel González Videla, fué saludada en toda América, como un ejemplo del fervor democrático y la cultura cívica chilena. Al confirmar la voluntad popular por el Congreso Nacional, el íntimo regocijo del pueblo de Chile, habrá de producir especial complacencia entre los Gobiernos democráticos del Continente".

El Obispo chileno Monseñor Salinas hablará en Boston

BOSTON, 24, (U. P.).— El Obispo de Santiago, Monseñor Augusto Salinas hablará el Sábado ante el VIII Congreso de Confraternidad de la Doctrina Cristiana, que se iniciará mañana en esta ciudad.

Monseñor Salinas cenó hoy con el Obispo Madrego Casasús, de Barcelon, que asiste al Congreso como observador.

INCENDIO A BORDO DEL VAPOR "A. KELLY"

SAINT NAZAIRE, 24.— (UP).— El vapor norteamericano "A. Kelly", de Liberty, que se encontraba cerca a Saint Nazaire con un cargamento de carbón, envió un llamado de auxilio, informando que se había producido un incendio en su bodega número dos. Así lo informó la agencia de prensa francesa en un despacho fechado en Saint Nazaire.

VETERANOS DE GUERRA NORTEAMERICANOS PIDEN AUTOMOVILES

WASHINGTON, 24.—(UP). — Alrededor de 8.000 veteranos norteamericanos de la guerra que sufrieron amputaciones, han solicitado los nuevos automóviles que el Gobierno ha acordado comprarles.

Pero la Administración de ex Combatientes informó que sólo unos 75 han recibido automóviles. Los funcionarios dijeron que en vista de la escasez de automóviles, el pequeño número de entregas no tiene por que sorprender.

LA MEJOR INVERSION DEL MOMENTO

CON SOLO $ 50.000.- CONTADO

Saldo facilidades, vendo, OCASION, un paso IRARRAZAVAL Y PLAZA EGAÑA, AVENIDA LARRAIN N.o 6057 esquina S. P. DE JAVIERA CARRERA, pleno sector residencial, preciosos sitios, todos plantados de arboleda frutal escogida, y en plena producción, grandes paltos, olivos, almendros, perales, damascos, preciosos parrones y lindos árboles de sombra.

MUY PROXIMOS: GRANGE SCHOOL. COUNTRY CLUB Y SANTIAGO PAPERCHASE CLUB.

MICROS PUERTA; GONDOLAS Y TRANVIAS UN PASO

Se pueden VISITAR a cualquiera hora, incluso DOMINGOS y FESTIVOS

GUILLERMO ANRIQUE M. - COMPAÑIA 1331

PROBLEMA ...

(DE LA PAG. 6)

puntos noticiosos estratégicos de todo el mundo. Además, se está perfeccionando una red radiomisora para permitir a los pueblos de todas partes del mundo recibir transmisiones de la sede central. "Confiamos, así, llegar hasta millones de lectores y radioescuchas que por ahora reciben pocas noticias o ninguna, acerca de nuestras actividades".

Al comentar la Carta de Derechos Humanos, Lie manifestó: "Desgraciadamente, hay demasiados casos, aún en algunos de nuestros países más adelantados, en que le son negados, a ciertos sectores de la población, los más elementales derechos humanos".

Con referencia al veto, ha circulado la versión de que Estados Unidos defendará la facultad de veto de las grandes potencias, pero al mismo tiempo pedirá que se emplee con mayor discreción. En fuentes británicas se dijo que Rusia ha iniciado una vigorosa defensa de la facultad de veto en la reunión inicial del Comité General de la Asamblea, celebrado aquí el martes. Añadieron que el delegado soviético, Vishinsky, se opuso a la posibilidad de que la Asamblea se ocupe de la proposición cubana de que la Asamblea convoque a una convención y elimine el veto de la Carta de las Naciones Unidas.

Después que Lie terminó la lectura de su informe, se inició un debate sobre el mismo, e intervinieron diversos oradores, entre los cuales estuvieron Molotov y Noel-Baker. La intervención de esos oradores se prolongará hasta mañana y el sábado. Por tanto, parece que la semana próxima la Asamblea podrá ocuparse de un asunto importante, como es la recomendación del Consejo de Seguridad de que Afganistán, Islandia y Suecia sean admitidas como miembros de las Naciones Unidas.

Thors, Ministro de Islandia en Wáshington, y Herman Eriksen, Ministro de Suecia en Estados Unidos, ocuparon ayer los sitios que les fueron reservados en la primera fila, durante la sesión pública. Thors dijo que su país desea pertenecer a las Naciones Unidas y si es aceptado, enviará una delegación. Eriksen no quiso hacer declaraciones.

Los asuntos que se considerarán después, serán: la elección de tres miembros del Consejo de Seguridad y seis del Consejo Económico Social, y la decisión acerca de los acuerdos de fideicomiso para los ex mandatos de la Liga de las Naciones. Ayer la delegación norteamericana indicó que para cualquiera decisión acerca de las islas del Pacífico, que estaban antes bajo el mandato del Japón, deberá esperarse la firma del tratado de paz con Japón.

PEDIRIAN A RUSIA REVELE SUS FUERZAS MILITARES EN PAISES OCUPADOS

Por otra parte, se sabe que en Wáshington se estudia la conveniencia de presentar a la Asamblea General una "sugestión" para que Rusia revele el número total de las fuerzas soviéticas que hay acantonadas ahora, no sólo en las Naciones Unidas, sino también en los países que fueron enemigos. Al mismo tiempo, se añadió que Estados Unidos daría voluntariamente cumplimiento al pedido soviético que figura en la Orden del Día de la Asamblea, para que los aliados revelen el número de tropas que tienen otros territorios de las Naciones Unidas.

Con todo, la atmósfera en la Asamblea General es de optimismo, desde que se escuchó el discurso de Truman. Todos los delegados, principalmente Molotov, Noel-Baker y el propio Trygve Lie, han comentado muy favorablemente las palabras del Presidente de los Estados Unidos.

Lie ha dado posesión de sus cargos a ocho secretarios generales auxiliares, a saber: Benjamín Cohen, de Chile, para información pública; Arkady Sobolev, de Rusia, para asuntos del Consejo de Seguridad; David Owen, de Gran Bretaña, para asuntos económicos; Henri Langier, de Francia, para asuntos sociales; doctor Víctor Hoo, de China, para fideicomisos; Iván Kerno, de Checoeslovaquia, para asuntos legales; Adrián Pann, de Holanda, para conferencias y asuntos generales, y John S. Hutson, de Estados Unidos, para asuntos administrativos financieros.

Se necesitan señoritas

BUENA PRESENCIA

DESEEN GANAR $ 500 a 1.000 PESOS. ARTICULO FACIL VENTA.

HUERFANOS N.o 1993.

DE 10 A 11 A. M.

INGLATERRA ENVIARA UNA MISION AEREA DE 44 PERSONAS A CHILE

Truman no convocará al Parlamento para sesiones especiales

WASHINGTON, 24.—(U. P.) —El Presidente Truman declaró en rueda de periodistas que no tiene la intención de convocar al Congreso para que vuelva a sesionar. El Presidente rechazó los rumores que han circulado de que pensaba convocar al Congreso para un período especial de sesiones.

Señaló que si el Congreso lo desea, puede volver a reunirse. El nuevo Congreso iniciará sus sesiones el 3 de enero.

Truman se negó a contestar las preguntas sobre el peligro de una huelga de los obreros de las minas de hulla, limitándose a decir que el Secretario del Interior se ocupa del asunto. Asimismo, el Presidente se negó a comentar las perspectivas de la supresión del control de los salarios.

Interrogado si tenía el propósito de pronunciar discursos durante la campaña electoral de los demócratas, Truman replicó que no tenía plan alguno en ese sentido por el momento.

Más adelante Truman rechazó, por considerarlas absurdas, las versiones de que habría dos cambios en el Gobierno. Una decía que el Procurador General, Tom Clark, renunciaría y sería reemplazado por el senador Burton K. Wheler, y otra, que el Secretario de Marina, Forrestal, abandonaría ese cargo para ocupar un puesto en el Departamento de Estado.

Varios países americanos han designado sus Embajadas a la ceremonia del 3 de de noviembre

LONDRES, 24. — (U. P.). — El Ministerio de Aviación anunció hoy que 44 miembros formarían la misión aérea que asistirá a la transmisión del Mando Presidencial en Chile. La misión se dirigirá a Santiago a bordo de tres bombarderos cuadrimotores Lincoln, y permanecerán en esa capital desde el 3 hasta el 11 de noviembre.

El grupo está formado por 21 oficiales, ocho suboficiales de grado superior, y 15 personas de otros grados, y estará encabezado por el capitán de Grupo, C. R. D. L. Lloyd, ganador de la Orden del Imperio Británico. La misión partirá del Reino Unido el 28 de octubre.

El viaje se hará vía Rabat, Bathurst, Natal, Río de Janeiro y Montevideo.

Antes de partir del aeródromo de Scampton, cerca de Lincoln, las tripulaciones serán inspeccionadas por el Mariscal del Aire, Sir H. Bottomley, Jefe del Comando de Bombardeo.

BUENOS AIRES 24.—(U. P.) —Se preparan diversos agasajos en honor del Vicepresidente del Brasil, señor Nereu Ramos, que viaja a Chile para asistir a la transmisión del Mando. Se espera llegará a ésta el domingo próximo.

Cuando regreso de Chile, el señor Nereu Ramos, permanecerá algunos días en Buenos Aires y en esa oportunidad se entrevistará con el Presidente Perón.

BOGOTA, 24.—(U. P.).—El Gobierno designó a don Agustín Nieto Caballero para presidir la delegación colombiana que asistirá a la transmisión del Mando en Chile. El señor Nieto será acompañado por don Guillermo Borrero, en representación del Congreso, y del General Miguel Silva, padre del capitán Silva, que es miembro de las Fuerzas Armadas chilenas, en representación del Ejército de Colombia. El secretario de la delegación es el señor Manuel Holguín Dávila.

LA HABANA, 24.—(U. P.).— El Consejo de Ministros designó a la delegación que asistirá a la transmisión del Mando Presidencial en Chile. Esta delegación estará presidida por el Ministro de Comunicaciones, señor Sergio S. Clark. Sus otros integrantes son: el señor Oscar Gans, Ministro en Uruguay, y el señor Raúl Ruiz, Encargado de Negocios en Chile.

ASUNCION, 24. — Mañana parte, por la vía aérea, hacia Buenos Aires el Ministro de Relaciones Exteriores, señor Miguel Angel Soler que seguirá luego a Santiago de Chile, presidiendo la Misión Extraordinaria paraguaya a la transmisión del Mando.

SASTRERIA Peñalba LTDA.

Sastrería PEÑALBA
VANGUARDIA DE LA MODA

GRAN SURTIDO
EN CASIMIRES
INGLESES
PRECIOS MODERADOS

LA SASTRERIA
QUE VISTE CON
ELEGANCIA Y
DISTINCION.
UN TRAJE PEÑALBA
DESTACA POR SU
FINA CONFECCION
Y BUEN GUSTO EN
SU CORTE

FONO 66348 ESTADO 144

"El abuso del derecho a veto entorpece la paz y empaña el prestigio del C. de Seguridad"

Nuevo avión de retropropulsión están ensayando en Gran Bretaña

TRATARAN DE SUPERAR CON EL EL RECORD QUE ALCANZO A ESTABLECER DE HAVILLAND

LONDRES, 24.— (U. P.).— La De Havilland Aircraft Company reveló hoy que está haciendo pruebas con un segundo avión de propulsión a chorro DH-108, en cuyo primer prototipo George de Havilland, el más famoso piloto de prueba de Inglaterra, encontró la muerte cuando se aproximaba a la velocidad del sonido y la resistencia del aire, según parece, arrancó las alas de la máquina.

Un vocero de la compañía dijo que las nueve pruebas se realizaban a baja velocidad. Agregó que para los aviones de este tipo, el término "baja velocidad" significaba "alrededor de 500 millas por hora (800 kilómetros por hora)".

"La pérdida de una máquina, no importa cuan lamentable haya sido, no puede detener nuestra labor en estas máquinas", dijo el vocero. "El examen demostró que nada falló en el motor".

El portavoz dijo que también progresaba el trabajo sobre un avión transatlántico con propulsión a chorro, que probablemente tenga más de un motor. Los detalles exactos aún no se pueden revelar.

"Puede ser cuestión de dos o otros años antes que el primer modelo esté listo para volar", dijo el vocero. "Sin embargo, si nuetras pruebas actuales resultan tan favorables como las primeras, es probable que se parezcan al DH.108, en la forma por lo menos".

Dijo que las alas echadas para atrás, que fueron diseñadas para tratar de "cortar" a través de la "muralla de aire" que estorba a los objetos que se mueven a las velocidades cercanas a la del sonido, probablemente guardarían un ángulo de 45 grados con el fuselaje, como sucede en los modelos DH.108.

El vocero dijo que "las pruebas en ningún modo han sido concluyentes, pero las indicaciones sacadas de ellas son favorables en cuanto al diseño y tipo del motor".

Da De Havilland Aircraft Company que tiene pedidos de entre 220 a 250 aviones comerciales del tipo "Paloma", de países de todo el mundo incluyendo Brasil y Argentina, dijo que la empresa continuará trabajando en los modelos convencionales, mientras lleva a cabo los experimentos con las máquinas de propulsión a chorro.

Mientras tanto, se ha informado que el informe del Ministro de Abastecimiento sobre el accidente del DH.108 que se estrelló sobre el estuario del Támesis el 27 de septiembre, aún no está completo.

Pagaron $ 2.540 por el kilo de un novillo en EE. UU.

KANSAS CITY, 24.— (UP).— En la Exposición Ganadera de esta ciudad se subastó un novillo Hereford, de unos 550 kilos, por la suma de 42.000 dólares o sea, unos 78 dólares por kilo.

Esto constituyé un record en las ferias ganaderas de Estados Unidos, y el valor es más del triple pagado por el champion en la exposición de los Estados del este, en Springfield, en 1933.

El champion de reserva Aberdeen-Angus se vendió en unos 12.000 dólares.

Animal prehistórico de 18 pies de largo descubren en Alaska

ANCHORAGE (Alaska), 24. (UP).—El cuerno de una criatura gigantesca, que se cree vivió en tiempos prehistóricos, fué arrojado a la playa en la bahía de Cook, cerca de este puerto.

La parte delantera del mamífero está cubierta de espinas y se parece a un enorme lagarto. El cuerno, de 18 pies y 10 pulgadas de largo, está cubierto de una piel gruesa y peluda. Sus mandíbulas asemejan a las de un cocodrilo, y la huesuda cabeza mide tres y medio pies de largo por dos pies y tres pulgadas de ancho. Tiene 22 dientes inferiores y 20 superiores de alrededor de cuatro pulgadas de largo por una de grueso.

Por lo menos otros tres monstruos "prehistóricos" han sido observados anteriormente en esta zona, pero resultaron ser ballenas.

CUATRO GRANDES EXPLOSIONES SACUDIERON AYER JERUSALEN

JERUSALEN, 24.— (U. P.).— (Por Eliav Simon).— Cuatro explosiones sacudieron a Jerusalén con cinco minutos de intervalo, sólo media hora antes de hacerse efectivo el toque de queda esta noche.

Se cree que estos atentados fueron organizados por la banda sternista o por la Irgun Zvai Leumi, con el propósito de volar las barreras en los caminos erigidas por el Ejército con el propósito de hacer más efectivo el toque de queda.

A consecuencia de las explosiones hubo por lo menos cinco heridos graves y otros tantos con heridas leves.

Las explosiones fueron seguidas inmediatamente por el rugir de las sirenas cuando escuadrones antiterroristas de la policía y del Ejército entraron en acción.

Este corresponsal de la United Press presenció lo que probablemente fué la explosión de una bomba de tiempo en el cruce de la Avenida Jorge V, y la calle Ben Yehuda. Un testigo ocular dijo que las otras explosiones fueron similares. Las bajas fueron pequeñas debido a que el toque de queda ya estaba en vigor. Las tres primeras bombas fueron, aparentemente, proyectiles de tiempo pero la cuarta fué arrojada por un grupo de jóvenes desde el techo de una tienda de departamentos a la calle Ben Yehuda. En la última explosión hubo dos heridos graves.

Yo me encontraba a poco más de tres metros del sitio en que ocurrió la segunda explosión. Me estaba acercando a una barrera para preguntar a unos soldados británicos el sitio de la primera explosión, cuando estos repentinamente vieron el fusible incandescente de una bomba de tiempo. "Apártate estúpido" —me gritó uno— "Que no ves lo que ocurre?" Antes que el soldado hubiese terminado de hablar fué tendido en el suelo por la explosión. Sobre nosotros cayeron en forma de lluvia los vidrios de los edificios cercanos.

Después de recobrarme de la impresión corrí a buscar protección al edificio del correo. El edificio estaba bloqueado por barricadas y todo el personal había buscado protección en los refugios antiaéreos.

Barco de propulsión a chorro se construye en astilleros británicos

SERIA BOTADO AL AGUA EL PROXIMO AÑO

LONDRES, 24.— (U. P.).— Una correspondencia especial del "News Chronicle", fechada en Liverpool, informa hoy que los ingenieros marítimos británicos, que tratan de ganar la carrera contra los hombres de ciencia de Noruega, Estados Unidos y Suiza, espera botar al agua el primer barco con propulsión a chorro el año próximo.

El diario califica este acontecimiento como "primera etapa en el cambio más grande en el transporte oceánico desde la transición de la vela al vapor".

Los expertos en propulsión a chorro e ingenieros marítimos británicos, han supervisado la construcción de la nave en el "mayor secreto", dice el diario. La máquina marítima está basada en los mismos principios que la máquina de turbina a gas en tierra y está destinada a desarrollar seis mil caballos de fuerza o más sobre largas distancias.

El aire es aspirado desde la atmósfera, comprimido, calentado por la compresión y también artificialmente, y la poderosa corriente del aire calentado y expandido es dirigida hacia las paletas de las turbinas.

"Si los experimentos iniciales en el mar tienen éxito, habría dicho una autoridad en estas materias, cuyo nombre no da el diario, "significará que las grandes dificultades contra la propulsión completa a chorro habrán sido eliminadas."

El diario dice que el capital involucrado es del orden de los millones de libras, y que el motor en sí mismo, ya ha sido construido. Significa la abolición de las salas de las calderas, y por ello, el aumento en gran medida del espacio para carga y pasajeros.

El diario dice que Estados Unidos está construyendo un pequeño barco, según líneas similares, pero está muy atrasado y que el Almirantazgo británico también está trabajando en nuevas formas para el casco, adaptadas especialmente a las turbinas a gas y a la propulsión a chorro.

Declararon los delegados de México, Bélgica y Perú, ante la Asamblea General

FLUSHING MEADOWS, 24.— (U. P.).— (Por Charles M. ...) México, Bélgica y Perú ... en la Asamblea General ... Naciones Unidas que el ... la facultad de veto entorpece ... paz y empañaba el prestigio ... Consejo de Seguridad de las Naciones Unidas.

El Secretario General ... Lie pidió medidas para ... la libertad y la democracia ... paña. Bélgica, al acusar ... men de Franco de dar ... fascista belga León Degrelle ... ció que volverá a plantear ... asunto más tarde en el seno ... Asamblea.

De ese modo, al iniciarse ... Asamblea anual de las Naciones Unidas, dos de los más ... dos problemas de la política ... dial fueron planteados por ... naciones pequeñas.

Francisco Castillo Nájera, ... México, inició el debate ... que Lie leyera su informe ... ral y dijo que debía ... falta de progreso en la ... dación de la paz al ... la facultad de veto, "... tamente, a la forma en ... sido usado". Añadió que ... el temor de que el veto ... ra los mejores esfuerzos ... Naciones Unidas y al ... po la esperanza de lograr ... paz permanente.

Fernad van Langhove, ... gica, dijo que no pedía ... lación de la facultad de ... ro que la delegación de ... ha luchado y lucha con ... cesiva amplitud dada al ... abuso que se ha hecho de ...

El representante belga ... bién que si los miembros ... nentes del Consejo de ... no hacían uso de ... la facultad de veto ... modificar la Carta, porque ... contrario el Consejo de ... se vería reducido a la ... cia y a la incapacidad de ... su misión.

Añadió que a pesar de ... cuanto se ha hablado, ... hecho acerca del régimen ... co en España y que "... dos no aumentan el prestigio ... la organización". Terminó ... do que Bélgica pedirá a la ... blea que llame la atención ... Consejo de Seguridad sobre ... necesidad de tomar una ...

PALABRAS DE LEAO ...

El señor Pedro Leao ... del Brasil, también se ... problema del veto. Dijo ... tela que se ha dado a las ... potencias excesivo poder ... veto y que, por tanto, ... des responsabilidades en ... sus derechos. Agregó: "La ... posa sin duda en manos ... grandes potencias del ... ro el mundo no se ... idea de que sus conflictos ... tereses justifiques ... bienestar de la humanidad.

Acto seguido habló el ... de Haiti Joseph Charles ... fué muy aplaudido al ... mado a "la unión ... y al "espíritu de fraternidad ... ra guiar al mundo en ... zos para mantener la ... que el progreso de la ... cia imperioso que las ... gren la armonía ...

Charle manifestó que ... cracia, más que un ... losofía, es un "estado de ... y opinó que "un nuevo ... tá por nacer de las ... la más terrible de todas ... rras".

El último orador fué ... to Ulloa, del Perú, quien ... las grandes potencias ... tendido el veto a ... no afectaban su seguridad ... mó: "El clamor que ... dose general contra el ... lo es un acto de ... también una reacción ... en la misma proporción ... buso por las grandes ... de su derecho de veto ... gradual eliminación de ... de veto y su limitación ... sos en que la seguridad ... nazada.

La Asamblea ... a las 6.30 P. ... M. de mañana ... de la palabra ... gados: José Arce, ... señora Vijayalakshmi ... India, Philip Noel Baker ... Bretaña, y doctor Carlos ... Venezuela.

Irán estrechará sus relaciones con Rusia

EDINBURGO, 24.— (U. P.).— Las autoridades municipales dieron hoy poder a la policía para arrestar a 222 maridos que han abandonado a sus esposas en Edinburgo.

El anuncio dice que se proporcionaría policías adicionales para acelerar el arresto de los desertores a sus deberes conyugales.

Agrega el anuncio que la ayuda pública a las mujeres abandonadas y sus familias cuesta a la ciudad 15.000 libras esterlinas (60.000 dólares) anuales.

«Nos quedamos esperándolos en Dakar»

El general alemán tenía calificado de «yanqui estúpido» al joven vicecónsul que suministraba valiosos informes militares a sus espías. Selecciones de noviembre le ofrece el emocionante relato de cómo el llamado «yanqui estúpido» facilitó la invasión del Africa del Norte.

También en este nuevo número

POR QUÉ FALLAN TANTOS MATRIMONIOS. Ir al matrimonio por simple atracción sensual o buscando un amor romántico, conduce al fracaso. Este artículo revela las razones de la mengua del matrimonio y el hogar y explica cómo lograr un enlace duradero.

EL HOMBRE QUE MURIÓ DOS VECES. Toda su vida mantuvo la creencia de que «con la muerte todo termina». ¿Reveló el hecho insólito ocurrido en su lecho de muerte que había cambiado de idea? Lea el relato de un hombre como que vivió y murió del modo más extraordinario.

NO HAY TALES RAZAS SUPERIORES. ¿Acaso las diferencias en cerebro, sangre, color de la piel y otros rasgos físicos hacen a una raza superior a otra? Una franca exposición de datos irrefutables que deshacen el mito de la *superioridad* e *inferioridad* de los pueblos.

FRENTE AL PROBLEMA DE LA UNIÓN SOVIÉTICA. Nada alterará el proyecto ruso de destruir las democracias capitalistas y conquistar el mundo por el comunismo, expone un ex embajador ante el gobierno soviético en el resumen de este libro. Explica por qué Stalin es implacable y cuál es la única forma en que se podrá tratar con él.

23 artículos interesantes más el resumen de un libro, en el nuevo número de Selecciones—la revista que lee la gente bien informada del mundo entero.

Compre SELECCIONES de noviembre ya a la venta

LA REVISTA INTERNACIONAL—PUBLICADA EN 8 IDIOMAS

Attlee acusó a Moscú de aislar al pueblo ruso del resto del mundo

Lanzó ayer un ataque excepcionalmente violento contra el comunismo

BRIGHTON (Inglaterra), 24.— (U. P.). — El Primer Ministro Clement R. Attlee lanzó un ataque excepcionalmente violento contra el comunismo, y criticó al Gobierno soviético por aislar al pueblo ruso del resto del mundo.

Attlee condenó la versión comunista de la "democracia", como una filosofía unilateral, que califica de "fascista", a todo contrario. "Es una de las tragedias de la situación mundial", dijo, "que el Gobierno soviético parece deliberadamente impedir el intercambio entre el pueblo ruso y el resto del mundo. Los periódicos rusos presentan fantásticas tergiversaciones del mundo situado fuera de la Unión Soviética. Un muro de ignorancia y sospechas se erige entre las naciones.

"Uno podría haber creído que los dirigentes de Rusia, orgullosos de sus hazañas en la paz y en la guerra, creyendo que su sistema es el mejor para los obreros, habrían aprovechado toda oportunidad de propender al acercamiento más estrecho entre los obreros, pero siguen un curso totalmente opuesto. Lamento profundamente esa política y estoy seguro de que ustedes también la lamentan. Debemos esperar que se produzca un cambio".

¿SOLO LOS COMUNISTAS SON DEMOCRATICOS?

Observando que democracia está convirtiéndose en una palabra muy manoseada, Attlee continuó: "Con frecuencia se emplea por aquellos que nunca han comprendido ni practicado los principios democráticos, como significando la conquista del poder por las buenas o con mayor frecuencia por las malas, por el partido comunista, en tanto que la libertad significa la privación de la libertad para todos aquellos que rehusan aceptar la filosofía comunista. Si en cualquiera parte del mundo, no importa por qué medios sea, el partido comunista está en el poder, eso es democracia. Si en cualquiera parte los comunistas fracasan, entonces por equitativas que sean las condiciones existentes, eso es considerado facismo. Así, por ejemplo, la elección en Grecia, controlada internacionalmente, que dió una mayoría anticomunista, es inmediatamente denunciada. Por otro lado, un plebiscito efectuado donde el partido comunista está en el poder, es considerado la sagrada voz del pueblo".

Attlee dijo que los británicos tratarán de trabajar con todas las demás naciones del mundo en el fortalecimiento de la autoridad de las Naciones Unidas. Dijo: "No perseguimos egoístas fines imperialistas, pero no significa que en todo punto debemos ceder a las peticiones de los demás. Debemos seguir haciendo todo lo posible por lograr que la organización de las Naciones Unidas sea un éxito. Nuestro objetivo es establecer la paz sobre una base segura, pero no podemos pasar por alto las inquietudes características del mundo de hoy. Debemos, hasta que logremos un mayor progreso en la edificación de la organización mundial, mantener las fuerzas armadas necesarias para el cumplimiento de nuestras obligaciones. Debemos tomar en cuenta dos grandes guerras. No podemos permitirnos correr riesgos".

Plantas bélicas de EE. UU. producirán salitre sintético

WASHINGTON, 24.— (UP).— El Ejército norteamericano está preparando el empleo de sus plantas de municiones de tiempo de guerra para la fabricación de fertilizantes.

El Departamento de Artillería anunció hoy que en la próxima semana se iniciará un programa, que costará 40 millones de dólares, para producir nitrato de amonio del tipo de fertilizante, en 18 fábricas en el Medio Oeste.

El fertilizante producido se enviará a las zonas ocupadas en ultramar, para mejorar la producción de productos alimenticios.

El Ejército espera que este programa de suministro de fertilizantes eliminará eventualmente la necesidad de embarcar productos alimenticios de Estados Unidos a esos países.

Se espera que el programa alcance una producción de 684 mil toneladas a fines del verano.

Soviéticos bloquean suministro de azúcar en la zona austríaca

VIENA, 24. (U. P.).— Fuentes del Gobierno austríaco afirmaron hoy que el bloqueo por el Ejército soviético de la línea de demarcación zonal, impedía que el país obtuviera el suministro mínimo de azúcar.

Estas fuentes dijeron que no se permitía el envío de betarragas azucareras de la zona rusa a las plantas de elaboración en la zona norteamericana. El tiempo frío ha echado a perder las betarragas.

Agregaron que los rusos han requisado la producción de la única fábrica de calzado de Austria, la Bebberger, cerca Viena y están vendiendo 5.000 pares de zapatos semanalmente en los mercados negros austríaco y húngaro.

Además, la única planta productora de medias de Austria, la St. Poelten Glanzstoff Werks, está trabajando para los rusos, quienes transportan vagones cargados de medias de seda para los países orientales, terminaron diciendo las fuentes informativas.

Atentado contra de funcionarios rusos en zona británica

LONDRES, 24.—(U. P.). — La Radio de Moscú dijo hoy que se lanzó una granada contra un automóvil que llevaba a tres funcionarios rusos en jira de inspección por un campo de personas desplazadas de la UNRRA en Blomberg, zona británica de Alemania.

La transmisión citó un despacho fechado en Berlín, de la agencia noticiosa oficial soviética Tass, que dice que la granada hizo explosión a pocos metros del auto, pero sin herir a ninguno de sus ocupantes.

El despacho añade que el incidente ocurrió el 11 de octubre.

La Radio añadió que las autoridades británicas no han tomado medidas adecuadas para proteger a los funcionarios extranjeros en visita en su zona.

No hay espionaje en EE UU sobre secreto de la bomba atómica

WASHINGTON, 24.—(U. P.) —Hasta donde ha podido establecerlo la comisión de actividades antiamericanas de la Cámara de Representantes, no hay en Estados Unidos espías en pos de la bomba atómica.

La comisión dijo que la primavera pasada descubrió pruebas de la existencia de un círculo de espionaje que operaba entre Nueva York y Oak Ridge, Tennessee, donde hay una planta de bombas atómicas, pero el presidente de la comisión, John S. Wood, concede ahora que el grupo no ha encontrado huellas de semejante espionaje, después de una larga investigación.

"No hemos podido encontrar espías", dijo Wood, añadiendo que los técnicos de Oak Ridge le dijeron que la base científica de la bomba no era un secreto.

TAPIARON LA ENTRADA DE LA CRIPTA QUE GUARDA RESTOS DE LOS ALMAGRO Y PIZARRO

ESPERAN LA LLEGADA DE LAS MISIONES CIENTIFICAS AMERICANAS

EL CUZCO, 24.— (U. P.).— En virtud de los acuerdos tomados ayer, se procedió hoy en presencia de las autoridades judiciales y miembros de la comisión de restauración y conservación de monumentos históricos y periodistas a tapiar con adobes firmemente, la entrada a la cripta que guarda los restos de los dos Almagro y Gonzalo Pizarro, hasta la llegada de las delegaciones de Lima, países hispanoamericanos y España, interesados en este valioso descubrimiento e identificación de los cadáveres de los tres conquistadores españoles, de cuyos restos nada o poco se supo casi durante 400 años.

El historiador peruano, Raúl Porras Barrenechea publica en el matutino "La Prensa", de Lima, un interesante artículo, describiendo los restos de Gonzalo Pizarro, que deben estar sin cabeza, porque ésta fué traída a Lima para exponerla públicamente por orden del Virrey Núñez Vela, mientras el cuerpo era sepultado en el Cuzco. Pizarro fué gobernador de Quito, y se levantó en el Perú contra la autoridad del rey.

Porras Barrenecheta dice que Diego de Almagro, el mozo o el joven, era mestizo, y fué decapitado, porque se alzó contra el Gobernador Francisco Pizarro, y respecto a Diego de Almagro, el Viejo, dice que se le dió primero el garrote en la cárcel, y luego el cadáver fué decapitado públicamente en la plaza del Cuzco, por orden de Hernando Pizarro. Agrega que no existe la menor duda de que los tres rebeldes de la Conquista fueron ajusticiados por traidores a Su Majestad, y fueron enterrados en la iglesia de La Merced, en el Cuzco, según testimonio de los cronistas contemporáneos.

El hallazgo se hizo bajo la docta dirección de la comisión de restauración y conservación de los monumentos históricos, por iniciativa del Alcalde e historiador doctor Julián Santisteban Ochoa, y en él han intervenido para dar prestancia de autenticidad al descubrimiento, el doctor José Gabriel Cosio, catedrático de Historia de la Universidad del Cuzco, agentes fiscales del Cuzco, y Comendador del convento de la Merced, padre Escalier, conocedor de los secretos conventuales, y numerosos periodistas.

Porras Barrenechea da como fecha de la ejecución del "Adelantado" y descubridor de Chile, Diego de Almagro, el Viejo, el 8 de julio de 1538, después de su derrota en la batalla de Las Salinas, el 26 de abril de 1538.

13 soldados de EE. UU. arrestados por atacar a alemanes

BERLIN, 24.—(U. P.). — Trece soldados norteamericanos fueron arrestados bajo la acusación de atacar a varios civiles alemanes, incluyendo a un sacerdote católico y a un anciano.

La policía militar arrestó a los trece en dos grupos, después de ser investigados varios asaltos de que se dió cuenta, por las agencias investigadores del Ejército norteamericano. Siete de los arrestados serán procesados por estar ebrios y promover desórdenes. Los otros están sometidos aún a invetigación.

Todo fueron acusados de entrar a un café alemán y "vapulear" a varios clientes. Además, la prensa alemana ha publicado informaciones sobre "bandas de terroristas" en uniforme norteamericano, que manejan camiones militares y atacan a los peatones alemanes.

Un funcionario de la policía norteamericana, dijo que los ataques eran "acciones de jóvenes matones, que no combatieron en la guerra, pero que están tratando de resarcirse de ello desquitándose con los civiles alemanes".

DOLORES
Mejoral
RESFRIADOS

BATERIA
ESTACION DE SERVICIO WILLARD
SAN IGNACIO 27
FONO
RENE URIBE

PIEZAS Ford GENUINAS
SERVICIO HART
Av. O'Higgins 2162 - Fono

LA VOLUNTAD POPULAR HA SIDO RECONOCIDA, AFIRMA ROSENDE.

Alfredo Rosende Verdugo, presidente del Consejo Ejecutivo Nacional del Partido Radical, fué recibido ayer en la sesión del Congreso Pleno, con la más prolongada y fervorosa ovación que se tributara a parlamentario alguno en la severa ceremonia constitucional.

Pedimos al señor Rosende que tuviera la amabilidad de hacernos algunas declaraciones para nuestro diario, respondiéndonos:

—"Después del prolongado y ardoroso proceso electoral, esperamos que el país se enfrente a una era de tranquilidad y de prógreso para resolver los agudos problemas económico-sociales que afectan a la Nación con profunda sensibilidad social, y, al mismo tiempo, con un criterio justo y ecuánime que contemple los intereses colectivos.

"La voluntad popular ha sido reconocida por el Congreso Pleno, demostrando elocuentemente este acto las depuradas prácticas que norman nuestra democracia".

RESPETAMOS LA VOLUNTAD DEL CONGRESO QUE DESIGNO AL Sr. GONZALEZ, PRESIDENTE DE CHILE

DECLARO ANOCHE EL SEÑOR PRIETO CONCHA, JEFE DEL PARTIDO CONSERVADOR

"Terminada la elección presidencial en la noche del 4 de septiembre último, impusimos al país de que el proceso electoral debía cumplirse en todos sus trámites constitucionales para que el funcionamiento de nuestro régimen institucional operara en debida forma, ya que no habiendo obtenido ninguno de los candidatos presidenciales la mayoría legal necesaria, debía el Congreso elegir al Jefe del Estado de entre los dos ciudadanos que habían alcanzado las dos más altas mayorías relativas.

Al decir esto, lo hicimos con el derecho y el deber de todo chileno para que se cumpliera con todo el engranaje constitucional.

Felizmente, y a pesar de la presión que se quiso ejercitar sobre el Congreso Nacional, éste ha cumplido la última etapa del proceso y ha designado Presidente de la República a don Gabriel González Videla.

Condiciones muy difíciles se presentan al nuevo Gobierno. Problemas generales se acumulan frente a cada Ministerio y ante cada una de las reparticiones públicas, lo mismo que en las diversas ramas de la producción, del trabajo y el comercio del país.

Además del estudio y solución de estas dificultades, es necesario preocuparse de la cultura y del bienestar del pueblo, cuya defensa ha sido descuidada en los últimos años.

Los conservadores respetamos y aceptamos la voluntad del Congreso que ayer ha elegido a don Gabriel González como Jefe del Estado.

Hacemos votos para que en su Gobierno pueda superar las grandes dificultades que lo aguardan; pueda terminar con los odios y los resentimientos que hacen más difícil la labor de un gobernante, y alcance a conseguir bienestar y grandeza para el país".

Congreso Pleno eligió . . .

(DE LA PRIMERA PAGINA)

de la República, don Gabriel González Videla".

VISITA DEL SR. GONZALEZ AL SENADO

El Presidente del Congreso Pleno regresó al Senado a las 18.10 horas, y momentos más tarde llegaba al Senado don Gabriel González Videla, acompañado de su Secretario Particular, don Carlos Diemer, para retribuir la visita que acababa de hacerle el señor Alessandri.

La entrevista fué en extremo cordial y el señor González tuvo oportunidad de cambiar saludos con algunos parlamentarios liberales que en esos momentos se encontraban en la Presidencia del Senado.

Antes de retirarse el Presidente Electo puso en manos del señor Alessandri, la nota cuyo texto damos íntegro en estas mismas columnas.

GESTO SIMPATICO DEL SR. GONZALEZ

El señor Alessandri acompañó al señor González hasta la puerta del Senado, donde volvieron a despedirse efusivamente.

En esta oportunidad el señor González Videla saludó a cada uno de los porteros, expresándoles que le perdonaran todas las molestias que pudo ocasionarles mientras fué senador.

Este gesto democrático del Presidente Electo fué elogiosamente comentado por las numerosas personas que presenciaron esta escena.

OFICIO AL EJECUTIVO

La Secretaría del Senado despachó ayer mismo el siguiente oficio al Ejecutivo:

"Santiago, 24 de octubre de 1946.—Tengo la honra de comunicar a V. E. que el Congreso Nacional, en sesión plenaria del día de hoy, y en cumplimiento de lo dispuesto en los artículos 64 y 65 de la Constitución Política del Estado, procedió a elegir Presidente de la República por el período constitucional que se inicia el 3 de noviembre próximo, al ciudadano don Gabriel González Videla.

Dios guarde a V. E.—(Fdo.): **Arturo Alessandri.— Fernando Altamirano Z.".**

A S. E. el Vicepresidente de la República.

EN CASA DE GABRIEL GONZALEZ VIDELA

Numeroso público se congregó desde temprano al frente de la casa del Presidente Electo, don Gabriel González Videla. Al saberse la noticia de que el Congreso Pleno lo había proclamado Presidente de la República, la multitud prorrumpió en atronadores vivas y empezó a cantar la Canción Nacional. Hasta el departamento del Presidente Electo llegaron los ecos de nuestro Himno Patrio, y don Gabriel al escucharlo dijo: "Esto es emocionante".

LLEGAN PERSONALIDADES

Entre las numerosas personalidades que llegaron en los primeros momentos a felicitar a don Gabriel González Videla por haber sido proclamado Presidente de la República, vimos a los señores Alfredo Rosende, Roberto Wachholtz, Osvaldo Sagües acompañado por el señor Luis Brun. Más tarde llegaron varios senadores y diputados, entre los cuales anotamos a los señores Elías Lafertte, Enrique Eleodoro Guzmán, y otros; al presidente de la Corte Suprema, don Humberto Trucco; el Comisario Departamental de Subsistencias y Precios, don Carlos Marín Gibson.

Pocos momentos antes de las 18 horas, llegó hasta la casa de don Gabriel González Videla el presidente del Senado, don Arturo Alessandri Palma, quien tuvo algunas palabras afectuosas para felicitar al Presidente Electo dándole a conocer la decisión del Congreso Pleno.

Este contestó vivamente emocionado las palabras de don Arturo, y le dijo que esperaba seguir contando con su apoyo durante su Gobierno.

VISITA DE CRUZ COKE

Momentos despues de haberse retirado el señor Arturo Alessandri, llegó a felicitar a don Gabriel González el doctor Eduardo Cruz Coke. Cambiaron breves palabras de felicitación y de agradecimiento unidos en un estrecho abrazo.

En seguida el doctor Cruz Coke se acercó a un micrófono y pronunció las siguientes palabras: "Es con mucho gusto que llego hasta aquí a saludar al Presidente Electo, y formulo muy sinceros votos por la prosperidad de su Gobierno para felicidad de nuestro país".

HABLA EL Sr. GONZALEZ VIDELA

El señor Gabriel González Videla por medio de un micrófono instalado en su casa, se dirigió al país en los siguientes términos:

"Señores radio - escuchas: Quiero agradecer en primer lugar al pueblo que me ungió candidato a la Presidencia de la República y, en estos momentos, a la más alta jerarquía de mi Patria, por haberme proclamado para ese cargo por una mayoría de más de los dos tercios de los votantes.

Además de agradecer al pueblo de mi Patria, quiero hacer extensivos estos agradecimientos a todos los partidos políticos que me acompañaron durante esta jornada, y cuyos representantes en el Congreso me dieron el triunfo. Asimismo guardo un profundo reconocimiento al Partido Conservador y a mi noble y leal adversario, Jefe del Movimiento Social-Crstiano, Dr. Eduardo Cruz Coke. Unámonos todos en un solo movimiento para salvar al país del caos y de la miseria en que actualmente se encuentra".

LLEGA EL VICEPRESIDENTE CON TODO SU GABINETE

Eran las 18.30 hrs., cuando llegó a felicitar al señor González Videla el Vicepresidente de la República, Excmo. señor Juan Antonio Iribarren, acompañado de todo su Gabinete. Tuvo palabras de afecto para el Presidente Electo, como igualmente sus Ministros. El señor González, agradeció esta gentileza y retribuyó los saludos con palabras de sincero agradecimiento.

NUEVOS LIBROS "RAPA NUI"

El entusiasmo de los niños por la colección de literatura infantil, publicada por la nueva editorial "Rapa Nui", ha hecho posible que en menos de un mes se vendiesen más de quince mil libros entre los primeros títulos. Especialmente el éxito de la obra de Hernán del Solar: "Las aventuras de Totora", ha sido excepcional.

Ahora nuevamente aparece obra creación del mismo autor de Totora, una aventura profusamente ilustrada por Elena Poltier, con el título: "Cuando el tiento desapareció", mezcla de de anécdotas sentimentales en tre una joven pareja y los más fantásticos acontecimientos, y además un volúmen basado en uno de los temas más estimados por los niños: "El peñón de los monos", original de Walter Grandson, con muchas ilustraciones de Aníbal Alvial.

UN SELLO DE GARANTIA

LA FLORIDA

Calzado de Calidad

PUENTE 502-506 SANTIAGO

ALTAS NOVEDADES PARA DAMAS CABALLEROS y NIÑOS

MILES DE PERSONAS EXTERIORIZARON SU JUBILO EN LA PLAZA BULNES, ANTE EL PRESIDENTE ELECTO

DON GABRIEL GONZALEZ VIDELA FUE ACLAMADO POR UNA MUCHEDUMBRE QUE LLENABA TOTALMENTE ESE EXTENSO RECINTO. — USARON DE LA PALABRA JEFES SINDICALES, PARLAMENTARIOS Y DIRIGENTES DE PARTIDOS POLITICOS DE IZQUIERDA. — APROBACION DE UN VOTO

La paralización de diversas actividades anunciada para el día de ayer, a partir de las 12 horas adelante, por parte de la Confederación de Trabajadores de Chile, para celebrar en actos públicos el triunfo del candidato presidencial, don Gabriel González Videla, empezó a realizarse desde minutos antes de la hora indicada, en los diferentes sectores de la capital.

A las 13 horas el paro ya se había hecho casi total en los medios de movilización colectiva de pasajeros, tranvías, autobuses y micros, como también en los taxis.

EN LAS INDUSTRIAS Y EL COMERCIO

En el comercio, industria, y otras labores, el cierre de establecimientos se generalizó al mediodía y sus personales de empleados y obreros, abandonaron sus ocupaciones para participar en la tarde en la gran demostración popular que se efectuaría en la Plaza Bulnes. Todo en el mayor orden, sin que una sola nota discordante empañara la tranquila, pero resuelta decisión del pueblo, en orden a manifestar por medio del paro de actividades su firme adhesión al candidato y al Presidente Electo, señor González Videla.

CONCENTRACION EN PLAZA BULNES

Mientras se realizaba, en el Salón de Honor del Parlamento Nacional, el Congreso Pleno de Senadores y Diputados, para pronunciarse en último trámite constitucional sobre la elección presidencial, empezaron a reunirse en la Plaza Bulnes numerosas y vastas columnas de sindicatos y gremios de ambos sexos, grupos juveniles de empleados, obreros y estudiantes, que acudían respondiendo al llamado de la Directiva Nacional CTCh, que preside don Bernardo Araya Z.

Frente al monumento al General Bulnes se había erigido un amplio palco para la mesa de honor del acto y tribuna de los oradores, el cual aparecía rodeado de banderas nacionales y de los estandartes y carteles de organizaciones sindicales y políticas.

GONZALEZ VIDELA, PRESIDENTE DE CHILE

Allí se estuvo informando, a través del micrófono, las novedades del Congreso Pleno y cuando, minutos después de las 17 horas se anunció a las decenas de miles de personas congregadas, la consagración de don Gabriel González Videla como Presidente de Chile, por el período 1946-1952, la muchedumbre estalló en una frenética ovación. El nombre del nuevo Mandatario del país fué vitoreado largos instantes, junto a los gritos unánimes de aplauso a la Alianza Democrática, CTCh, Partidos Populares y sus principales líderes, entonándose con unánime entusiasmo, la canción nacional.

EN COMICIO

Posteriormente se daba comienzo al comicio en la Plaza Bulnes. En la Mesa de Honor del gran acto público aparecían el Presidente Electo, don Gabriel González Videla, parlamentarios radicales, parlamentarios comunistas, diputados democráticos y dirigentes de la CTCH.; una delegación del organismo provincial de la Alianza Democrática, presidida por don Eduardo Silva; el Comité Central Comunista y todos los Senadores y Diputados del Partido y diversas otras personalidades.

Al hacerse presente el señor González Videla, el pueblo que llenaba totalmente el extenso recinto, lo hizo objeto de una sostenida manifestación de homenaje y de nuevo cantó junto a él, el himno nacional.

LOS ORADORES

Hablaron a la multitud, refiriéndose a la gran jornada del 4 de septiembre pasado, cuyo resultado acababa de consagrar el Congreso Pleno, al proclamar como Jefe de Estado al abanderado de la Izquierda, los siguientes oradores: el Secretario General del Consejo Provincial de la CTCH, señor Juan López; el presidente del Sindicato Industrial de Sewell, actualmente en huelga, señor Isaías Pardo; el Secretario de Organización del Partido Socialista-Auténtico, señor Héctor Portillo; el Subsecretario General del CDN, señor Guillermo Sánchez Alarcón; el Secretario General del Partido Democrático, señor Máximo Venegas; el Senador don Elías Lafferte, presidente del Partido Comunista; el Secretario General del CDN de la CTCH., señor Bernardo Araya, que dió, además, las instrucciones necesarias para la vuelta al trabajo de todos los elementos que habían participado en el paro de la tarde; el dirigente nacional de la Federación Industrial Ferroviaria de Chile, señor Sergio Gormaz, el cual dirigió un llamado a su gremio, a través del país, para que reanudara totalmente sus labores; el presidente de la Alianza Democrática Provincial, señor Eduardo Silva; el Secretario Político del Partido Socialista-Auténtico, señor Guillermo Ovalle; el diputado radical, don Hermes Ahumada, y el presidente del Comité Parlamentario Comunista, diputado señor César Godoy Urrutia, todos los cuales fueron largamente aplaudidos.

HABLA EL PRESIDENTE ELECTO

Al enfrentarse a los micrófonos el señor González Videla fué saludado con una calurosa ovación.

El brillante discurso pronunciado en esta oportunidad por el Presidente Electo lo insertamos íntegro en otras columnas. Fué interrumpido en varios de sus pasajes por los aplausos clamorosos del pueblo.

UNA NOTA SIMPATICA

Fué muy celebrada, durante el comicio, la presentación de un pequeño campesino, un despierto niño de las faenas de la tierra, que acudía a saludar al Presidente Electo, con el cual "departió" por algunos instantes.

PARTIDO SOCIALISTA AUTENTICO

Con toda actividad continúa trabajando la Comisión Organizadora del Congreso General Ordinario del Partido Socialista Auténtico, que se efectuará los días 26 y 27 del presente, en Santo Domingo 1240. Asistirán delegados de todas las regiones del país, pues tienen representación directa todas las Secciones de la República. Uno de los temas más interesantes, será el estudio del procedimiento para iniciar la Unificación del Socialismo con el P. S. el cual en el Congreso de Concepción aprobó el proyecto de unificación presentado por la Comisión Socialista Auténtica.

Por las actividades que desarrolla la Comisión, se espera que este torneo tenga especial relieve, pues se han recibido comunicaciones del sur y norte del país, comunicando la designación de delegados.

EL LEON SE HA ROBADO LA PELICULA, EXPRESA ALLENDE

Interrogado por nosotros el senador socialista, señor Salvador Allende, respecto del dictamen del Congreso Pleno, nos expresó:

—El Congreso Pleno se ha desarrollado con todas las garantías inherentes a la soberanía que le reconoce la Constitución Política para dictaminar a quién debe elegir cuando ninguno de los candidatos presentados a una elección presidencial ha obtenido la mayoría absoluta del electorado nacional.

Lo único nuevo que cabría decir es que el "León se robó la película".

Una parte de la inmensa muchedumbre que concurrió al comicio organizado en la Plaza Bulnes, para rendir homenaje al Presidente Electo de la República, señor Gabriel González Videla, y reafirmar su fe democrática

"ESTOY DISPUESTO A LOS MAYORES SACRIFICIOS PARA SERVIR AL PAIS"

DIJO EL SEÑOR GONZALEZ VIDELA, EN EL COMICIO DE LA PLAZA BULNES

El Presidente Electo, señor Gabriel González Videla, al agradecer el homenaje en la Plaza Bulnes, pronunció las siguientes palabras:

"Comprendo, en toda su intensidad las responsabilidades que, desde este momento, pesan sobre mí.

El pueblo, en una magnífica jornada democrática, limpia y libre de toda presión, manifestó su voluntad, señalándome para conducir sus destinos.

El Parlamento de Chile, ahora, ratifica la voluntad democrática del pueblo, completando así el proceso determinado por nuestra Carta Fundamental.

Debemos sentirnos orgullosos de la forma cómo en Chile se ejercita la democracia, y este título es el mejor que podemos exhibir ante el concierto de naciones en esta hora en que con tanta ansiedad se busca a la paz permanente y la estructura justa del mundo del futuro.

Expreso mis agradecimientos al pueblo por su fe en los destinos democráticos, por su abnegación y sacrificio. Jamás los olvidaré.

Expreso también mis agradecimientos a los partidos políticos que me acompañaron, unos en la jornada electoral misma y otros en el Congreso Pleno.

Vivimos una hora que sin dramatismo podemos afirmar que es de profunda gravedad. Hay problemas agudos de una economía desarticulada. Hay problemas morales igualmente graves que es preciso abordar. Unos y otros serán afrontados por mi Gobierno con la mayor emoción realizadora.

Viene una hora de sacrificios colectivos. Todos tendremos que hacerlos. El Gobierno y las clases altas son ejemplos de sobriedad y justicia. Empleados y obreros con un espíritu de comprensión y serenidad.

El Gobierno no puede hacer milagros para resolver de inmediato, problemas que vienen arrastrándose desde hace años y que han sido creados por culpa de todos y en gran parte también, como consecuencias de los efectos destructores de la reciente guerra mundial.

No es hora de recriminaciones ni de persecuciones. Es hora de grave meditación en el porvenir de Chile, de trabajo abnegado, de sacrificios silenciosos, y, sobre todo, de la más profunda comprensión.

He pedido a todos los sectores democráticos y progresistas de Chile me acompañen en la tarea de gobernar. Una vez más, los llamo. Nada hay que separe a los hombres en las tareas de hacer grande a su patria y feliz a su pueblo. Declaro que las puertas del Gobierno están abiertas para todos los que quieran nuestra grandeza y nuestro bienestar, que es lo que sintetiza el programa de Izquierda, y el combatir la miseria, industrializar el país y detener la inflación.

Estoy dispuesto a hacer los mayores sacrificios para servir al país. No turba mi espíritu ningún pensamiento pequeño. Pido que los actos de mi Gobierno sean juzgados con lealtad y patriotismo. Que alguna vez queden fuera los pequeños intereses de círculo y se piense más en el país.

Me dirijo, especialmente, a los funcionarios de la administración civil del Estado. Nadie será atropellado en sus legítimos derechos, pero les exijo el máximo de sacrificios y desvelos por el país. Son los primeros servidores de la nación, y deben dar al país un ejemplo de laboriosidad, de rectitud y austeridad.

A las clases productoras pido en esta hora de tantas responsabilidades, el aporte de sus mayores esfuerzos en la seguridad que el Gobierno velará por que obtengan justas retribuciones en sus actividades.

Quiero decir a las clases trabajadoras, a los obreros y empleados, que pueden confiar en mi Gobierno. No daremos un paso atrás en los derechos sociales que ya han conquistado y trabajaremos sin descanso por una mayor justicia social. Les pido que tengan confianza en que no serán traicionados.

Mi Gobierno aspira a producir más y distribuir mejor para que el bienestar exista en todas las capas sociales.

Al país entero me dirijo pidiéndole unidad y confianza en torno del Gobierno. Unidos venceremos todas las dificultades".

PARTIDO RADICAL

GRUPO GUIA DR. J. MENDEZ — Cítase a sesión ordinaria general (médicos, dentistas, farmacéuticos, practicantes, enfermeras, matrones etc.), todos los viernes a las 20 horas, en Huérfanos 1310, altos. Hoy se tratarán problemas pendientes.

BLOQUE SANITARIO — Cita a sesión ordinaria para hoy viernes, a las 20 horas, en el local de la Asamblea Radical de Santiago.

DESDE AYER ES HUESPED DE CHILE EL VICEPRESIDENTE DE ARGENTINA

EL EXCMO. SEÑOR QUIJANO LLEGO EN AVION A PUNTA ARENAS, Y SE EMBARCO EN EL ACORAZADO "MORENO". — CAMBIO CORDIALES MENSAJES CON EL EXCMO. SEÑOR IRIBARREN

Ayer pisó tierra chilena el Vicepresidente de la República Argentina, Excmo. señor Hortensio Quijano. El ilustre Mandatario argentino, es el primero de los jefes de misiones extranjeras acreditadas especialmente, con motivo de la Transmisión del Mando Presidencial que llega a nuestro país. Este hecho, unido a su alta investidura de gobernante y a la numerosa y brillante comitiva que lo acompaña que llegará a Valparaíso a bordo de toda una flota naval, constituye una demostración de especial deferencia para Chile y su Presidente Electo, de parte de la República hermana.

Nuestro corresponsal en Punta Arenas nos informa que el avión en que el Excmo. señor Quijano hizo su viaje desde Río Gallegos, donde pernoctó la noche del miércoles, llegó al aeropuerto de Bahía Catalina ayer a las 10.25 horas. La guarnición militar chilena y los jefes, oficiales y marinería de las naves argentinas anticladas en Punta Arenas rindieron al ilustre huésped los honores de rigor.

Las autoridades chilenas invitaron al Mandatario argentino a diversos festejos que se había preparado en su honor, pero el Excmo. señor Quijano, pidió que lo excusaran de concurrir a ellos, por estar demasiado fatigado y procedió a embarcarse inmediatamente en el acorazado "Moreno", a bordo del cual llegará a Valparaíso en algunos días más.

El Excmo. señor Hortensio Quijano, dirigió ayer, desde Punta Arenas, el siguiente cablegrama al Excmo. señor Iribarren:

"Vicepresidente de la República de Chile, Palacio de la Moneda.

SANTIAGO

Al pisar tierra chilena llegue hasta Vuestra Excelencia y pueblo chileno las expresiones de mi cordialidad y plácome transmitir a Vuestra Excelencia el saludo cordial del Gobierno argentino.

J. H. Quijano

Vicepresidente de la República Argentina.

LA RESPUESTA DE S. E.

Excelentísimo señor don Hortensio Quijano, Vicepresidente de la República Argentina, a bordo acorazado "Moreno"

PUNTARENAS

Agradezco y retribuyo muy complacido el atento saludo de Vuestra Excelencia formulando desde luego los más calurosos votos por que la brillante Embajada que preside tan ilustre personero del Gobierno argentino tenga en tierra chilena una grata permanencia y la ocasión de apreciar los sentimientos de profunda amistad y cordial simpatía que caracterizan las relaciones de nuestros dos países.

Juan Antonio Iribarren,
Vicepresidente de la República de Chile.

El eminente hombre público, don Arturo Alessandri Palma, presidente del Senado, en el momento de retirarse de la casa del Presidente Electo, señor González, agradece las aclamaciones de la inmensa multitud apostada frente a Teatinos 20.

MANDATARIOS MEXICANOS FELICITAN AL SEÑOR GONZALEZ VIDELA Y LE DESEAN PROSPERIDAD EN SU GOBIERNO

EL PRESIDENTE ELECTO RECIBIO SENDAS CARTAS DE LOS SEÑORES MANUEL AVILA CAMACHO Y MIGUEL ALEMAN

El Presidente Electo, señor Gabriel González Videla, recibió recientemente las siguientes cartas de los señores Manuel Avila Camacho, Presidente de México, y Miguel Alemán, sucesor del primero en sus elevadas funciones:

"Señor Senador don Gabriel González Videla, Presidente Electo de la República.— Santiago, Chile.

Distinguido señor González Videla:

Por conducto del Embajador Dr. Francisco del Río recibí la amable carta de Ud. fechada en esa el 24 de septiembre pasado. Agradézcole sinceramente sus conceptos los que seguramente están inspirados en su personal benevolencia y en el cariño para mi Patria.

He seguido con todo interés las vicisitudes de la última lucha política en la que obtuvo Ud. el triunfo para regir los destinos de su país, y que constituye prueba irrefutable de que su querido pueblo ha alcanzado un envidiable adelanto en los procedimientos democráticos para elegir a sus gobernantes.

El resultado de los comicios lo atribuyo principalmente a las virtudes personales de Ud., que son conocidas de todos, y al felicitarlo efusivamente por la victoria que alcanzó, no dejo de congratularme que su causa esté identificada con las más puras tendencias ideológicas del mundo contemporáneo.

Creo con todas las fuerzas de mis convicciones que ese gran país, bajo su Gobierno, seguirá la misma trayectoria que imponen sus luchas y su historia, tocando únicamente a sus dirigentes interpretar con la generosidad e inspiración de un gran ciudadano chileno, como lo es Ud., las aspiraciones y rumbos que marcan los propios pueblos.

Aprovecho estas líneas para saludarlo efusivamente y transmitirle mi ferviente deseo de que Ud. como Primer Mandatario, Chile supere su prestigio de que merecidamente goza en el concierto de las naciones democráticas y particularmente deseo de la comunidad panamericana y que se le quiere y respete cada día más.

Hago a Ud. presente las seguridades de mi más alta y distinguida consideración, protestándole mi personal aprecio. (Fdo.) **Manuel Avila Camacho".**

DEL SR. MIGUEL ALEMAN

"Ecxmo. Sr. Dn. Gabriel González Videla, Presidente Electo de la República de Chile.

Estimado señor Presidente:

Recibí de manos de nuestro común amigo el señor Dr. Francisco del Río, Embajador mexicano, en esa capital, la grata carta de V. E. en la que se sirve expresarme sus cordiales felicitaciones por el resultado de las elecciones que me favorecieron.

Agradezco con igual cordialidad sus felicitaciones y los elevados conceptos, noblemente expresados por Vuestra Excelencia, para mi Patria, y para su Presidente Electo.

Me sería muy grato, sin duda, asistir al acto democrático de la inauguración de Vuestra Excelencia como Presidente de esa hermana República. Deseo para vuestra gestión y conmigo el pueblo de México,— las mejores realizaciones en favor del pueblo chileno y del país.

Mi visita a esa gran República me brindaría la oportunidad de conocer de cerca las virtudes tradicionales de su pueblo e las reconocidas dotes de estadista demócrata de su nuevo Presidente; pero las labores preparatorias de la tarea que el pueblo de México me ha confiado, me impiden de manera imperativa, aceptar por ahora, la significativa invitación que Vuestra Excelencia se sirve hacerme.

De todos modos, me complazco en expresar a Vuestra Excelencia que corresponde sinceramente a sus sentimientos amistosos, y que confío en que las relaciones de nuestros pueblos serán en los años venideros y en todos sus aspectos —como lo han sido sus Gobernantes — cada vez más fraternales más firmes y más francas, dentro de la solidaridad continental a la que es adicto mi país.

Reciba Vuestra Excelencia las expresiones de mi más alta estima.

(Fdo.) **Miguel Alemán".**

CONCIERTO DEL CORO DE UNIVERSIDAD DE CHILE

El Coro de la Universidad de Chile ofrecerá el próximo lunes 28, a las 18.30 horas un concierto en el Teatro Municipal.

Este conjunto coral está dirigido por el maestro Mario Baeza Gajardo, y formado por cien voces mixtas de las diferentes Facultades de la Universidad.

En el programa a desarrollarse, se consulta, entre otras, obras de eminentes autores polifónicos como J. S. Bach, Haendel, Palestrina, Morley, etc., y composiciones de conocidos autores nacionales como Amengual, Castillo, Sepúlveda, etc.

Los localidades se encuentran en venta en las boleterías del Teatro Municipal.

EN EL CENTRO SOCIAL TALCA

En la última reunión de los miembros de este organismo se tomó el acuerdo de elegir entre las señoritas que pertenecen a la institución o que se encuentran emparentadas con los socios, a la Reina de la Simpatía del presente año.

Este acto, que se llevará a efecto el domingo próximo, será realizado en la manifestación íntima, de carácter familiar, que ofrece el directorio en calle Almirante Barroso 635, a las 11 horas.

A esta manifestación pueden asistir todos los socios que lo deseen, inscribiéndose previamente en San Antonio 566 o a la hora indicada en el lugar que se desarrollará dicha reunión.

CONVERSACIONES EN TORNO A CONFLICTO DE TOCOPILLA

Hoy se iniciarán en el Ministerio del Trabajo las conversaciones entre las partes para solucionar el conflicto surgido entre la Anglo Chilean y los sindicatos marítimos de Tocopilla, que como ya lo hemos informado, se declararon en huelga a raíz del rechazo, por parte de la compañía del pliego de peticiones.

La delegación sindical que llegó ayer por vía aérea se entrevistará con el Ministro, señor Mandujano. El representante de la Anglo Chilean ha sido citado también a fin de que dé a conocer el pensamiento de la Empresa en este diferendo.

La huelga afecta a 240 lancheros y paleros.

SESION EN HONOR DE GRACIELA MANDUJANO

En su última reunión el Movimiento Pro Emancipación de las Mujeres de Chile tuvo conocimiento de la renuncia indeclinable de la secretaria general, señorita Graciela Mandujano, quien por motivos personales no puede seguir atendiendo este alto cargo, se nombró en carácter de titular y por unanimidad, a la señorita Olga Poblete, destacada profesora de Historia. Se acordó celebrar una sesión solemne para el martes 5 de noviembre, para despedir a Graciela Mandujano y rendirle un sencillo homenaje por su labor frente al M.E.M.Ch. Se pide a las socias que hayan cambiado de domicilio, enviar su dirección nueva, por Correo, o bien pasar personalmente a rectificarla.

MANIFESTACION A DON LUIS SEREY PIZARRO

Se han recibido las adhesiones que más adelante damos, para el almuerzo que el sábado 2 de noviembre "La Unión de Cooperativas de Huertos y Jardines de Chile" le ofrecen en el Estadio Nacional al consejero de esta Sociedad, ante el Consejo Superior de la Habitación, señor Luis Serey Pizarro.

Los adherentes son: Dr. Selim Carrasco, Guillermo Mujica, Tomás Kaissulovic, Luis Matta Martínez Naciancceno Muñoz, Hernán Latrop, Samuel Bergmann, Neftalí Molina, Antonio Orrego Barros, Alejandro Venegas, Carlos Jara Román, Juan Cáceres, María Gallardo, Juan Yantén, Carlos Liberona, Luis Alberto Baeza O., Braulio Sutil T., Carlos Jara Román, Juan Cáceres, Bernardino Opazo V., R. Pacheco, Víctor Manuel Arellano, Hernán Henríquez, Manuel Valenzuela, Manuel Salas, José Mena, Humberto Segovia, Moisés Rojas, Rodolfo Garcés J., Alfredo Muñoz Meza y Salvador Gálvez.

La comisión organizadora acordó que a esta manifestación pueden concurrir todas las personas que lo deseen y que los socios de las Cooperativas pueden asistir con sus familias.

Las adhesiones se reciben en Huérfanos 1235, Ofc. 39, casilla 1916 fono 85748.

UNA FOTOGRAFIA HISTORICA

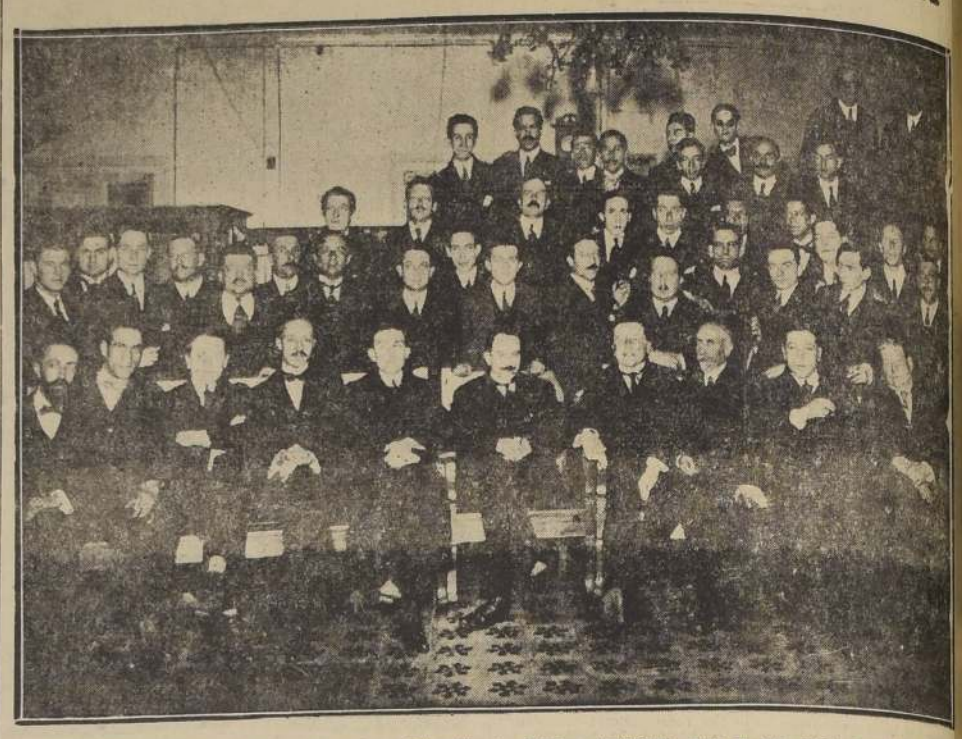

Engalanamos hoy nuestras columnas con una fotografía del personal de LA NACION, tomada con motivo de la celebración del segundo aniversario del diario, en enero de 1919, que tiene ahora especial significación, pues en ella aparece, al centro, afirmado con ambas manos en el sillón que ocupa el Director don Carlos G. Dávila, el Presidente Electo, don Gabriel González Videla, que desempeñaba en aquella época las funciones de secretario del Director, a los 20 años de edad.

Han transcurrido más de 27 años desde entonces, y muchos de los periodistas que aparecen en el grabado constituyeron los más sólidos pedestales de esta Empresa Periodística. En efecto, señalamos, en la primera fila, de izquierda a derecha, los señores: Carlos Valdés, redactor; Hugo Silva E., redactor; Arturo Meza Olva, jefe de Crónica; Alberto Zavala, Gerente; Carlos G. Dávila, Director; Enrique Tagle Moreno (Víctor Noir), el malogrado y prestigioso escritor; don Ernesto Bianchi Tupper, Director-fundador del diario; Jorge Gustavo Silva, redactor, y Luis De Laire, Inspector.

Integran el interesante grupo, entre otros, los señores Manuel Bianchi G., Marcial Mora Miranda, Antonio Planet, Gustavo Kalweitzer, Juan de Dios Jofré, Pablo Lazo, Juan Barrera, Alejandro Blanco Garcés, Ricardo Baraona, Oscar Garcés Silva, F. Lastarria Cabero, Jorge Luco, José Sáez, Carlos Fanta, Jorge Vial, Jorge Soza, Francisco Nieto, Osvaldo Cabezas, Jorge Meléndez Escobar, José Barros y Enrique Vicencio.

En la tarde de ayer, en nuestra visita al Presidente Electos, tuvimos oportunidad de llevarle la histórica fotografía, que hizo evocar al Excmo. señor Gabriel González imperecederos recuerdos. Nos expresó, lleno de emoción, que efectivamente, en aquella época, desempeñaba el cargo de secretario de D. Carlos Dávila, y que "parece que no resultó en esas funciones, porque muy luego fui trasladado a la sección política, como ayudante del jefe de Sección, señor Jofré. En esta oportunidad —nos agregó—, entré por primera vez a actuar en política, y tuve gran satisfacción al alternar con figuras del ambiente político de la época, como D. Arturo Alessandri. El periodismo me tomó desde un principio, y algún tiempo después hube de abandonar "La Nación", para dedicarme a estas actividades en mi tierra natal".

COMIDA de CAMARADERIA HABRA MAÑANA EN EL INST. DE AERONAUTICA

Mañana sábado 2 del presente, se llevará a efecto una comida de camaradería del Instituto Aeronáutico de Chile en el local del Club de la Fuerza Aérea, calle Estado 33, tercer piso.

Se invita especialmente a todos los socios. Las adhesiones se reciben hasta las 12 M. del sábado, en el mismo Club, teléfono 87959.

EN SANTIAGO, VALPARAISO Y VIÑA HABRA FESTIVIDADES CON MOTIVO DE LA TRANSMISION DEL MANDO

TEXTO DEL PROGRAMA OFICIAL DEFINITIVO

Ayer dimos a conocer los números principales del brillante programa de festividades con motivo de la Transmisión del Mando. Hoy publicamos el programa oficial definitivo, que es el siguiente:

VIERNES 1.o.— 11 horas: Visita del Vicepresidente argentino al Canciller.

11.30 horas: Visita del Vicepresidente del Perú al Canciller.

12 horas: Visita del Vicepresidente del Brasil al Canciller.

15 horas: Visita del resto de las Misiones Especiales al Canciller. (Se les citará por orden de precedencia y con 5 minutos de intervalo a cada una).

SABADO 2.— 11 horas: Presentación de credenciales del Vicepresidente argentino al Vicepresidente de la República.

11.30 horas: Presentación de credenciales del Vicepresidente del Perú.

12 horas: Presentación de credenciales del Vicepresidente del Brasil.

15 horas: Presentación de credenciales del resto de las Misiones Especiales.

19 horas: Recepción ofrecida por el Alcalde en el Palacio Cousiño.

19 horas: Cóctel en honor de las delegaciones militares, en el Club Militar, ofrecido por el Comandante en Jefe del Ejército.

DOMINGO 3.— 14.30 horas: Transmisión del Mando en el Congreso Nacional.

15.30 horas: Saludos de las Misiones Especiales a S. E. el Presidente de la República, en el Salón Rojo de la Moneda.

17 horas: Parada Militar en el Parque Cousiño.

19.30 horas: Recepción en la Moneda a los altos funcionarios de la Administración Pública, delegaciones de las Fuerzas Armadas, parlamentarios, políticos, delegaciones sindicales y relaciones sociales.

19.30 horas: Se inicia la Fiesta Popular en las Plazas de la Constitución, Libertad y Bulnes.

22 horas: Las Misiones Especiales presencian la Fiesta Popular desde los balcones del Ministerio de Relaciones Exteriores.

LUNES 4.— 12 horas: Recepción en el Congreso a los parlamentarios que integran las Misiones Especiales, seguido de un almuerzo en los comedores del Palacio Legislativo.

12 horas: Recepción en la Corte Suprema a miembros del Poder Judicial que integran la Misiones Especiales, seguida de cóctel.

21 horas: Banquete en la Moneda, ofrecido por S. E. el Presidente de la República y señora de González Videla, en honor de los Jefes de las Misiones Especiales y sus esposas.

23 horas: Recepción en la Moneda, ofrecida por el Presidente de la República y señora de González Videla, en honor de los miembros de las Misiones Especiales.

MARTES 5.— 11.30 horas: Partida a Viña del Mar en tren especial.

16 horas: Visita de los Jefes de las Misiones Especiales y miembros de las Fuerzas Armadas, que las integran los acorazados "Moreno" y "Wisconsin", fondeados en Valparaíso, que finalizará con un cóctel a bordo del "Latorre".

23 horas: Baile ofrecido en el Casino de Viña del Mar, por el Alcalde y señora, en honor de las Embajadas Especiales, Adictos Militares acreditados en Chile, y oficialidad de las escuadras en visita.

MIERCOLES 6.— 13 horas: Almuerzo ofrecido por el Ministro de Defensa Nacional en el Parque de Las Salinas, en honor de los miembros de las Fuerzas Armadas que integran las Embajadas Especiales, Adictos Militares acreditados en Chile, y oficialidad de las escuadras en visita.

13 horas: Almuerzo ofrecido por el Intendente de Valparaíso, en honor de los elementos civiles que integran las Embajadas Especiales.

18 horas: Regreso a Santiago en tren especial.

JUEVES 7.— 13 horas: Almuerzo campestre, ofrecido por el Ministro de Relaciones Exteriores, en un fundo en los alrededores de Santiago.

El jueves 7, seguramente, tendrá lugar el banquete que las Embajadas Especiales ofrecerían en honor del Presidente de la República y señora de González Videla.

BLANCO 1161 **VALPARAISO** TELEFONO 4427

MOTONAVE "DANIO" LLEGARA HOY

Se esperaba la llegada de esta motonave, arrendada por la Compañía Sud Americana de Vapores, para anoche, pero no pudo entrar al puerto por diversas dificultades. De anunciada entrará al puerto procedente de Nueva York, trayendo un abundante cargamento de mercaderías surtidas. Va a tracar al sitio N.o 1 de los malecones de la Aduana.

Tres para los Ferrocarriles del Estado, carros de ferrocarril y equipo en general para ellos. Para firmas de la capital, una partida de papel de imprenta en bobinas, acero redondo para construcciones, argollas de hierro, partes terminadas para vehículos, ocho chassis de semi-remolque, alambre de diversas clases; ferretería en general; preparaciones químicas; tapas corona para botellas; hierro en barras; un aeroplano; cuatro cajas de soldador eléctrico; quince bombas para la industria de Polpaico; pinturas; lituras; grasas lubricantes; clavos de hierro para zapatos; partes para tractores; tejidos de algodón, etc.

PARA SUPLIR LA FALTA DE CARNE DE VACUNO LLEGA HOY CARNE CONGELADA

Con el objeto de atender a la falta de carne de vacuno, que afecta a las ciudades de Valparaíso y Viña del Mar, se ha tenido que recurrir a la carne congelada traída desde Magallanes. Hemos sabido que en el día de hoy deben arribar a Valparaíso dos naves, trayendo una gran partida de carne de corderos congelados de Magallanes.

En efecto, en el día de hoy son esperados los buques "Arauco", de los registros de la Compañía Chilena de Navegación Interoceánica, y el "Alondra", de los registros del Servicio Marítimo de los Ferrocarriles.

El "Arauco" debe llegar de amanecida, y en cuanto al "Alondra", entrará al puerto después de almuerzo. El vapor "Arauco" trae 386 toneladas, que representan diecinueve mil reses congeladas, y el "Alondra" doscientas sesenta y nueve toneladas, con un total de quince mil reses.

Estas treinta y cuatro mil corderos deberán ser desembarcados con la mayor rapidez y con los medios que se cuenta para ello, con el objeto de que puedan satisfacer las necesidades más premiosas de la población.

EL PAPERCHASE DEL DOMINGO 27 EN ESTA CIUDAD

Para el próximo domingo está anunciado en este puerto un gran paperchase que ha organizado el Paperchase Club, y en el que actuarán de zorros los socios señores Henry Comber y el comandante Santiago Kolbach P.

Este paperchase se va a correr por los campos vecinos a nuestra ciudad. La partida ha sido fijada para las 10 horas, desde el final de la Avenida Argentina, frente a la Clínica Española, dirigiéndose la cabalgata por la Avenida Santa Elena, hacia el fundo "El Pajonal", de propiedad de don Germán Riegel, y a través del cual se efectuará el recorrido, el check-chico y finalmente el almuerzo.

ESPECTACULOS DE HOY

VALPARAISO.— Matinée, vermouth y noche: Tres días de vida.

COLON (continuado).— Corazón de piedra y Tras la reja.

REAL.— Matinée, vermouth y noche: Callejón sin salida.

VICTORIA.— Matinée, vermouth y noche: Aventuras en Birmania.

IMPERIO.— Matinée, vermouth y noche: Mi amiga Flicka y Niña precoz.

CONDELL (continuado).— Espérame y Médico y amante.

AVENIDA (continuado). — Los tres mosqueteros, El valiente y Espíritu de conquista.

VELARDE.— Matinée, vermouth y noche: La huella fatal.

RIVOLI (continuado).—Canción inolvidable y serial.

REX (Viña).— Matinée, vermouth y noche: Marina.

RIALTO (Viña).— Matinée, vermouth y noche: La preferida y Toreros.

OLIMPO. — (Viña): Matinée vermouth y noche: Malditos sean los hombres.

MUNICIPAL (Viña)— Matinée, vermouth y noche: El fantasma de Canterville.

MOVIMIENTO DE VAPORES

PROXIMAS LLEGADAS:

MARTIN BAKKE, de Oslo.
SANTA MONICA, de Callao.
TENO, de Lota.
HIDALGO, de Guayaquil.
INDIANA, de El Havre.
PILAR, de Antofagasta.
PELAYO, de Coquimbo.
MILLABU, de Nueva Orleans.

PROXIMAS SALIDAS:

MAULLIN, para Iquique.
MARTIN BAKKE, para Antofagasta.
ALONDRA, para Arica.
VIRA DEL MAR, para Punta Arenas.
ALEJANDRO, para Coquimbo.
TENO, para Guayaquil.
ARAUCO, para Arica.
ALBERTO HAVERBECK, para Arica.

UN EDIFICIO PARA LICEO DE NIÑAS DE VIÑA DEL MAR

En la mañana de ayer, el señor Intendente de Valparaíso practicó una detenida visita a unos terrenos que existen en la parte alta de la calle de Villanelo, en Viña del Mar, en las inmediaciones de la Quinta Vergara, con el objeto de imponerse de sus condiciones y estudiar su posible adquisición por el Fisco, para de una vez por todas a la construcción de un edificio adecuado para instalar el Liceo de Niñas de esa ciudad.

La primera autoridad provincial tiene el propósito de sugerir al Supremo Gobierno la conveniencia de adquirir esa propiedad, ya que ofrece grandes facilidades para edificar allí un moderno establecimiento educacional, en el cual se podría instalar, además del plantel ya indicado, el Instituto Comercial de Viña del Mar.

EL FONDEADERO PARA LAS NAVES QUE NOS VISITARAN

La Superioridad Naval ha dispuesto ya el fondeadero que se les dará a los barcos de guerra extranjeros que en breve nos van a visitar, con ocasión de la transmisión del mando presidencial.

El acorazado norteamericano "Wisconsin" y el portaaviones "Leyte", como igualmente el acorazado argentino "Mariano Moreno", deberán quedar a la vira en el centro de la bahía.

Los destructores norteamericanos "Joseph P. Kennedy", "Douglas H. Fox" y "Massey", se ubicarán en el cabezo del espigón de atraque. Los demás barcos argentinos serán amarrados a las vitas del puerto artificial.

Y en cuanto al transporte auxiliar "Vermilion", atracará a uno de los sitios de los malecones de la Aduana, sin poder precisar por ahora cuál de ellos.

SANTIAGO CELEBRACION DE LA "SEMANA DEL TRANSITO"

CONSTITUYO TODO UN EXITO EN MELIPILLA

MELIPILLA, 24.— Como lo informamos oportunamente en estas columnas, desde el 14 al 19 del presente mes de octubre, se realizó en Melipilla la "Semana del Tránsito", a iniciativa del Mayor Comisario de Carabineros de esta ciudad, señor Manuel del Canto Munita y con la cooperación general del vecindario.

El programa desarrollado, como ya se dijo, resultó en toda forma interesante, pudiendo asegurarse que dejará provechosas lecciones tanto para el público peatón, como también para los conductores de vehículos que recibieron las nuevas instrucciones reglamentarias para manejar en la vía pública, en condiciones de evitar en lo posible los accidentes del tránsito que suelen ser de funestas consecuencias.

Uno de los números del programa que más ha llamado la atención, motivando en el público calurosas felicitaciones para los organizadores y alumnos que se distinguieron, fué el concurso de affiches y dibujos alusivos, en que participaron todos los establecimientos de enseñanza de la localidad, rivalizando en la mejor presentación de sus trabajos y dejando una prueba elocuente del interés con que estos establecimientos ofrecieron su cooperación al mayor éxito de la referida campaña de bien público.

En el concurso escolar se distinguieron los siguientes alumnos: Del Liceo Mixto Fiscal: Rudy del Canto, Luis Rousseaux, Emma Labbé, Latiffe Musre y Carlos Werchez. Escuela N.o 1: Mauro Carvacho, René Cerón y Gustavo Hernández. Escuela N.o 11: Nelly Román, María Rousseaux, Emelina Sagredo, Digna Sierra, Ano y Marta Zamora. Esta Escuela presentó, además, un espléndido trabajo colectivo sobre la "Semana del Tránsito".

Escuela N.o 32: Andrés Alarcón; Escuela Parroquial: Víctor Martín C., Héctor Zúñiga F., Víctor Román y Manuel Guerrero.

Todos estos alumnos recibieron premios consistentes en Diplomas y objetos de uso práctico, por sus trabajos relacionados con la "Semana del Tránsito".— (RICARDO JEREZ ARMIJO, Corresponsal).

JOHNSON LINE

PROXIMAS SALIDAS PARA AMBERES Y SUECIA

B/M. "URUGUAY": Saldrá de Valparaíso a principios de diciembre para Amberes y Suecia, vía Talcahuano, y puertos del Norte de Chile, Perú, Ecuador, Colombia y Panamá.

B/M. "NORDSTJERNAN": Saldrá de Suecia en la primera quincena de Diciembre para Valparaíso e intermedios. Saldrá de Valparaíso a mediados de Enero para Amberes y Suecia.

AGENTES GENERALES:

CIA. CHILENA DE NAVEGACION INTEROCEANICA

Alm. Señoret 47— Casilla 1410 Teléfono 7721 VALPARAISO
Agustinas 1118 — Casilla 4246 Teléfono: 84523 SANTIAGO

COMPAÑIA CHILENA DE NAVEGACIÓN INTEROCEÁNICA

Próximas salidas de Valparaíso

PARA COQUIMBO, HUASCO, ANTOFAGASTA, IQUIQUE Y ARICA:

VAPOR "ARAUCO" ..... 30 DE OCTUBRE.

PARA RIO DE JANEIRO E INTERMEDIOS:

VAPOR "ARICA" ..... 5 DE NOVIEMBRE.
VAPOR "ARAUCO" ..... 15 DE NOVIEMBRE.

PARA BUENOS AIRES E INTERMEDIOS:

VAPOR "AVILES" ..... 23 DE NOVIEMBRE.

CIA. CHILENA DE NAVEGACION INTEROCEANICA

Casilla: 4246 Teléfono 84523 SANTIAGO
Casilla: 1410 Teléfono: 7721 VALPARAISO

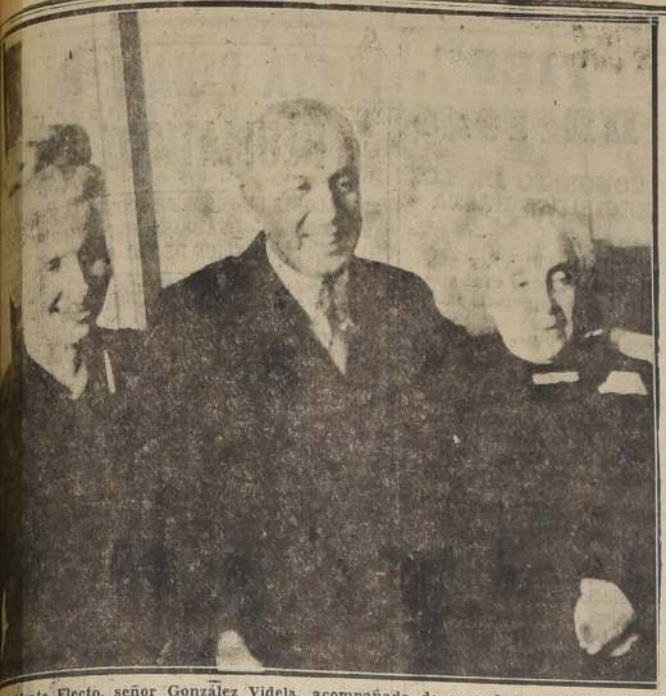

Presidente Electo, señor González Videla, acompañado de su señora madre y de su esposa

A SON 42 LAS MISIONES A LA TRANSMISION DEL MANDO

A Y ARABIA SAUDITA ACREDITARON AYER EMBAJADAS ESPECIALES. — PRE-CIDENCIA DE LAS MISIONES Y EDECANES CIVILES DE LAS MISMAS

a larga lista de países ex- que han acreditado especiales a las cere- de la Transmisión del Presidencial, debemos hoy a Cuba y Arabia

designó al Ministro de ciones, señor Sergio I. al Ministro en Monte- señor Oscar Gens y Mar- cubos con rango de Em-

Saudita ha confiado representación a su Ministro Washington, señor Sheik Allagu, como Ministro Misión Especial.

estas dos designaciones, el número de Misio- especiales extranjeras, que a Santiago a honrar de entrega del Mando de la Nación, al Exce- señor Gabriel González

IDENCIA DE LAS MI- ES ESPECIALES A LA MISION DEL MANDO. Categoría Jefes de Estado Argentina, Perú, Brasil.

Categoría Embajadores Es- ciales. Santa Sede.

a) (Cancilleres en ejercicio).
5.—Bolivia.
6.—Ecuador.
7.—Paraguay.
8.—México.
9.—Uruguay.
b) (Simples Embajadores).
10.—Estados Unidos.
11.—Panamá.
12.—Francia.
13.—Haití.
14.—China.
15.—Honduras.
16.—Costa Rica.
17.—Noruega.
18.—Bélgica.
19.—U.R.S.S.
20.—Italia.
21.—Checoeslovaquia.
22.—Egipto.
23.—Líbano.
24.—Gran Bretaña.
25.—Suecia.
26.—España.
27.—Holanda.
28.—Nicaragua.
29.—Irán.
30.—Venezuela.
31.—Canadá.
32.—Guatemala.
33—República Dominicana.
34.—El Salvador.
35.—Colombia.
36.—Cuba.
III. Categoría Ministros Especiales.
37.—Turquía.
38.—Dinamarca.
39.—Suiza.
40.—Australia.
41.—Portugal.
42.—Arabia Saudita.

Nómina de los Edecanes Civiles de las Misiones Especiales

ARGENTINA: Alberto Sepúl- veda S., Hernán Besa Vicuña, Ernesto Goycolea, Manuel Tello y René Pica Urrutia.
ARABIA SAUDITA: Alfonso Prieto B.
AUSTRALIA: Carlos Besa L.
BOLIVIA: Eleazar Vega L. y Voltaire Lois.
BELGICA: Nicolás Vicuña.
BRASIL: Hernán Cuevas Y. Jorge Barriga B., René Rojas G., Camilo Donoso, Alberto Medina.
CHECOESLOVAQUIA: Gerardo Vergara.
CANADA: Carlos Grant.
CHINA: Fernando Lecaros.
COLOMBIA: Ramón Rodríguez R.
COSTA RICA: José Marió P.
CUBA: Augusto Marambio.
DINAMARCA: Luis Castellón.
ECUADOR: Eduardo Cristi, Jorge Valdovinos.
EGIPTO: Alvaro Droguett.
EL SALVADOR: Ramiro Gonzalez.
ESPAÑA: Fernando Maquieira.
ESTADOS UNIDOS: Arturo Bascuñán, Guillermo Atria.
FRANCIA: Carlos García de la Huerta.
GRAN BRETAÑA: Víctor Rioseco.
GUATEMALA: Alejandro Gumucio.
HAITI: Sergio Belmar.
HOLANDA: Roberto Rojas Jentzen.
HONDURAS: Ruperto Alamos.
IRAN: Francisco Madrid.
ITALIA: Gofredo Bollo.
LIBANO: Alfredo Renard.
MEXICO: Moisés Poblete y Fernando Ortega.
NICARAGUA: Guido Silva.
NORUEGA: Sergio Labarca V.
PANAMA: Juan J. Ferández V.
PARAGUAY: Carlos de la Barra, Alejandro Jara.
PERU: Raúl Infante Biggs, Nicolás Novoa G., Eduardo Cisternas, Humberto Trucco, Marcial Edwards.
PORTUGAL: Fernando Ortúzar.
SANTA SEDE: Alberto Díaz.
REPUBLICA DOMINICANA: Fernando Opazo.
SUECIA: Fernando Chacón.
SUIZA: Hugo Lea Plaza.
TURQUIA: Jorge Corvalán.
U.R.S.S.: Ladislao Labra.
URUGUAY: Miguel Bravo, Osvaldo López.
VENEZUELA: Artemio Zañartu.

PUEBLO VITOREO EN LA CALLE PRESIDENTE DEL SENADO Y AL MO. SEÑOR GABRIEL GONZALEZ

ALEGRIA POPULAR FUE CORRESPONDIDA CON EMO- POR EL SEÑOR ALESSANDRI Y POR EL PRESIDEN- TE ELECTO

a motivo de la comunica- oficial que el presidente Senado, señor Arturo Palma, debió en- al señor Gabriel Gon- Videla notificándole los de la votación en Congreso Pleno, el públi- estaba apostado en las del Congreso Na- esperaba con viva ex- la salida del po- republicano en su visita Electo.

a 5.55 horas de la tar- Arturo salió desde la del Senado, para en automóvil a la Excmo. señor Gabriel apenas fué divisa- la muchedumbre en el del Congreso se deja- sonoros aplausos, que Alessandri agradecía

aprovechó estos momentos para lan- numerosas y simpáticas mucha gente del pue- gritaba "viva el León victoria" — "viva el de la democracia"— varios de los le entonaron el "cielito lindo". El del Senado, con la de júbilo en su ros- y con el sombre- mano devolvía estas de simpatía que le sus más leales

de la casa del Presidente Electo, donde fué recibido con un fuerte abrazo de don Gabriel González, también recibió constantes y prolongados aplausos del público y amigos que lo esperaban para felicitarlo por su magnífica y honrosa actuación en el trascendental acto previsto por la Constitución Política del Estado, ya que como Presidente del Congreso Pleno, le correspondió por primera vez comunicar tan importante resolución a su amigo y actual Presidente Electo de la República.

Momentos después, el presidente del Senado recibió la visita del nuevo Mandatario, señor González Videla oportunidad en que se congregó una gran masa de público, que deseaba felicitar a su nuevo Presidente, dedicándole sus más entusiastas y estruendosos aplausos, cuyos gritos y vivas por su espléndida y limpia victoria, culminaron con la entonación de la Canción Nacional.

A la salida del Senado, para dirigirse a su domicilio particular, el Excmo. señor González Videla, fué nuevamente vitoreado por los ciudadanos, quienes rodearon su auto y trataban cada uno de darle la mano para expresarle su júbilo. El Presidente Electo, con su característica y ancha sonrisa, contestaba los saludos del pueblo.

HOY CONDECORAN A LOS ACTORES SRES. CORDOBA Y RETES

En el Salón Rojo de la Cancillería tendrá lugar, en la mañana de hoy, la ceremonia de la entrega de la Orden al Mérito en el grado de Caballero, a los distinguidos actores peruanos señores Lucho Córdoba y Rogel Retes.

Ambos artistas han cumplido en los escenarios chilenos una larga y brillante actuación

señor Iribarren y los miembros del Ministerio, se retiran de la casa habita- señor Gabriel González, después de haber felicitado al nuevo Jefe del Estado

NUEVOS PRECIOS de NEUMATICOS

Lista Oficial

HOY OTRA REBAJA EN LOS PRECIOS DE NEUMATICOS Y CAMARAS

SIGUIENDO SU POLITICA DE FAVORECER AL CONSUMIDOR

I N S A

ESTA EN CONDICIONES DE HACER UNA NUEVA REBAJA EN SUS PRECIOS DEBIDO AL MENOR COSTO DE MATERIA PRIMA

NEUMATICOS

Medidas	Telas	Precio
4.50-17	4	$ 578.—
4.50-21	6	714.—
5.00|4.75-19	6	767.—
5.00-20	6	788.—
5.50|5.25-17	6	874.—
6.50|6.00-18	6	1.206.—
6.50|6.00-19	6	1.264.—
5.50|5.25-19	6	953.—
5.50-16	6	796.—
6.00-16	6 (auto)	911.—
6.50|6.25-16	6	1.051.—
7.00-15	6	1.185.—
7.00-16	6	1,245.—
6.00-16	6 camioneta)	1.067.—
6.00-20	6	1.325.—
6.50-20	6	1.380.—
6.00-20 (30x5)	8	1.484.—
6.50-20-X-Ply	8	1.733.—
7.00-20	8	2.048.—
7.50-20	8	2.224.—
Cuerdas de Rayón		
7.00-20 (32x6)	10	2.511.—
7.50-20 (34x7)	10	3.037.—
8.25-20	10	3.430.—
9.00-20	10	3.989.—

CAMARAS

Grupo	Medidas	Precio
4.50-17	4.50-17	$ 106.—
A-20|21	4.40-20, 4.50-20, 4.40-21	
	4.75-20, 5.00-20, 4.50-21	
	4.71-21	120.—
B-19	4.75-19, 5.00-19	120.—
C-17	5.25-17, 5.50-17, 6.00-17	
	6.50-17	152.—
5.50-16	5.50-16	120.—
C-18|19	5.50-18, 6.00-18, 6.50-18	
	5.25-19, 5.50-19, 6.00-19	
	6.50-19	152.—
6.00-16	6.00-16	183.—
6.25|6.50-16	6.25|6.50-16	209.—
7.00-15	7.00-15	209.—
7.00-16	7.00-16	209.—
6.00-20 (30x5)	6.00-20 (30x5)	209.—
6.50-20	6.50-20	243.—
6.50-20-X-Ply	6.50-20-X-Ply	243.—
7.00-20	7.00-20	262.—
7.00-20 (32x6)	7.00- (32x6)	262.—
7.50-20	7.50-20	334.—
7.50-20 (34x7)	7.50-20 (34x7)	334.—
8.25-20	8.25-20	393.—
9.00-20	9.00-20	431.—

Neumaticos GENERAL fabricados por INSA

INSA INDUSTRIA NACIONAL DE NEUMATICOS S. A.

INFORMACION OFICIAL DE LA ASOCIACION DE BOY SCOUTS DE CHILE

Además del reconocimiento que este directorio general recibiera de parte del Supremo Gobierno, en la entrevista que sostuvo el Dr. Naciancemo Romero con el entonces Ministro del Interior y actual Vicepresidente de la República, Excmo. señor Iribárren, se han recibido hasta este momento las siguientes adhesiones de provincias, firmadas por los jefes scouts que respecto de cada una se indican.

ANTOFAGASTA. — Walter Englehurst, presidente provincial; Carlos Evans, comisionado provincial; Arnoldo Olivares, vicepresidente provincial; Hugo Toro, secretario y Luis Pinto, tesorero.

VALPARAISO. — Darío Chaparro O., presidente provincial, y Raúl Villegas, secretario.

SANTIAGO. — Brigada "Casa de Menores": Oscar de Luca M., presidente, y Humberto Videla M., secretario.

Brigada "Uruguay": Guillermo Carrasco S., presidente; Oscar Uribarri A., secretario.

Brigada "República del Paraguay": Humberto Frugone Fuentes, presidente; Pedro H. Burgos Rojas, secretario.

Patrulla "Perú" (Sección Roveras): Carlos H. Leighton R., guía; Armando Moniero L., secretario.

Brigada "Casique Vitacura": Darío Lillo C., presidente; J. M. Guzmán, secretario.

Brigada Andina "Gabriela Mistral": Mercedes Ruz G., comandante.

Brigada "Manuel Tello": Baldomero Orellana, presidente; A. Leyssen, secretario.

Brigada "Blanco Encalada": Guillermo Guerra Estévez, presidente; Raúl Valencia Donoso, secretario.

COLCHAGUA.— Dr. Eduardo Agreda, presidente provincial; Zegers, comisionado provincial.

LINARES y MAULE.— Isaac Gálvez Zúñiga, presidente provincial; Víctor M. Zavala Y., secretario.

TALCA.— Pedro Casals M., presidente provincial; Melchor Suárez, secretario.

BIO-BIO. — Pedro Zúñiga Gaete, presidente provincial; Juan Bustos Contreras, secretario.

MALLECO.— Dr. Méndez, presidente provincial; Hernández, secretario.

OSORNO.— Bruno Riedel S., presidente provincial; Antonio Ortega M., secretario.

Por honrar a este directorio, se copia in extenso la siguiente comunicación: "Gregorio Schepeler (Corte Supremo) saluda atentamente a su apreciado amigo Dr. Naciancemo Romero, y lo felicita por su designación dentro del directorio general de los Boys Scouts de Chile, deseando que por muchos años continúe en la presidencia de la querida institución".

El señor Schepeler fué presidente de los Boy Scouts de Chile.

La Junta Ejecutiva de esta Asociación, en sesión efectuada ayer, acordó: 1.o, desautorizar un congreso scoutivo que se pretende llevar a efecto en la ciudad de Concepción, el próximo domingo 27; y 2.o, aplicar las sanciones reglamentarias a los jefes scouts que actúen al márgen de la autoridad de este directorio general.

Se advierte a los presidentes, directores y comandantes de brigadas, en general, que toda directiva o autorización de actividades relacionadas con el Cuerpo, que emane del grupo disidente, carece de valor legal y que, por lo tanto, admitirlas y ejecutarlas significan acto de rebeldía, exponiéndose, en consecuencia, al riesgo de ser destituídos de la Asociación.

TEATRALIZACION DE LA OBRA "TIERRAS", DE PEDRO RAMIREZ

La teatralización del libro del escritor Rafael Fernández Rodríguez "Tierras de Pedro Ramírez" entregará esta noche a las 10, un nuevo episodio, basado en la vida aventurera del arriero legendario de Colchagua.

Han dado vida y animación a esta audición de auténtica chilenidad, artistas de prestigio radial, los que se han compenetrado de la índole eminentemente lírica y folklórica de la obra; a la que ha dado verdadero sabor a campo nuestro, el escritor de las márgenes del Rapel.

La audición se hace por la Radio Sud América, C. B. 126.

SEGUNDO SECRETARIO DE LA EMBAJADA DE ARGENTINA EN CHILE

La Embajada de Argentina en Santiago, ha comunicado a la Cancillería la designación del señor Gonzáles Fernández Puyó como segundo secretario de esa misión.

Don Luis A. Cuevas será festejado por partidos populares

EN LA QUINTA ASTURIAS

El sábado próximo, la Alianza Democrática ofrecerá una manifestación en honor del Ministro del Interior, señor Luis A. Cuevas, como una demostración de reconocimiento por la labor que efectuara desde su cargo de generalísimo de la campaña del Presidente Electo, señor Gabriel González Videla.

Aparte de las colectividades políticas que integran la Alianza Democrática, han adherido a esta manifestación diversas instituciones, entre las que figuran en especial las organizaciones democráticas de residentes extranjeros y las adheridas a la CTCH.

La manifestación consistirá en un almuerzo, que será servido en la Quinta "Asturias", ubicada en la Avenida Ossa 1211, Tobalaba, contándose para dicho acto con un variado programa artístico.

Las adhesiones pueden retirarse en las secretarías de los diferentes partidos de Izquierda.

EL CANCILLER AGRADECIO AL NUNCIO AYER

EL SALUDO DEL CUERPO DIPLOMATICO

En la tarde de ayer, el Ministro de Relaciones Exteriores, don Joaquín Fernández, visitó al Nuncio Apostólico, Monseñor Maurilio Silvani, con el objeto de agradecer en su persona y en su calidad de Decano, el homenaje que el Cuerpo Diplomático residente le tributó el día 22 de octubre, con motivo de haber cumplido cuatro años al frente de nuestra Cancillería.

El señor Fernández fué acompañado en esta oportunidad, del jefe del Protocolo, don Joaquín Larraín.

SOBRE LA INFLACION EN CHILE DISERTARA DON GMO. DEL PEDREGAL

Mañana sábado a las 15 horas, el señor Guillermo del Pedregal hablará sobre el "Problema de la inflación en Chile", en el local de la Federación de Estudiantes, ubicado en la Casa Central Universitaria.

NOTICIAS DIVERSAS

Se han hecho los siguientes nombramientos en el Departamento de Arquitectura de la Dirección General de Obras Públicas: Arquitecto Jefe de Sección, don Raúl Sierralta Morel; Arquitecto Jefe, don Hernán Concha Contreras; Arquitecto Visitador, don Arturo Navarrete Ahumada, y Arquitecto 1.o, don Kurt Buchholtz Kern.

Ha sido aprobado el proyecto elaborado por el Departamento de Caminos, de la DOP, para la construcción de un puente sobre el río Ligua, en el camino Longitudinal, frente al fundo Pullally, en la provincia de Aconcagua, con un presupuesto de $ 926.361.63. La Dirección General de Obras Públicas ha quedado autorizada para pedir las propuestas públicas correspondientes.

Ha sido firmado el decreto por el cual se declara que la autorización concedida a la Empresa de los Ferrocarriles del Estado por decreto del Ministerio de Obras Públicas y Vías de Comunicación N.o 722, de 14 de marzo último, para continuar aplicando durante el curso del presente año las mismas tarifas que aplicó hasta el 31 de diciembre de 1945, al transporte de minerales, se refirió sólo a los minerales metálicos.

Se ha autorizado a la Dirección General de Obras Públicas para conceder a la firma Chadwick, Beunders y Cía. Ltda., contratista de la construcción de los tramos 4.o y 5.o del sector Santiago-La Serena de la Carretera Panamericana Presidente Roosevelt, un anticipo de $ 558.642.89, correspondientes al 80 por ciento del valor de maquinarias adquiridas por dicha firma, de la Cía. Distribuidora Nacional, y que aquella utilizará en los trabajos de su contrato. Estas maquinarias se encuentran ya instaladas y probadas en las faenas. El anticipo se descontará de los estados de pago por parcialidades del 3 por ciento del monto del anticipo durante los dos primeros años, y el 5 por ciento en el tercer año de contrato, siendo su interés el de 8 por ciento anual.

Se ha autorizado a don Juan Antonio Mundaca para vender las hijuelas una, dos, tres y seis poniente de Taball, ubicadas en el Deparamento de Ovalle, y transferir 120 acciones del Embalse Cogotí, que le fueron asignadas a los referidos predios.

Se ha incluido en el contrato celebrado con don Juan Bertoglio para la construcción de las obras de agua potable de Santa Bárbara, en el Departamento de Laja, un aumento del valor del contrato por la suma de $ 272.373.52 por reajuste de precios del contrato de las obras que quedaban por ejecutar.

Se ha autorizado al Departamento de Arquitectura de la DOP, para adquirir por intermedio de la Dirección General de Aprovisionamiento del Estado, vehículos motorizados, los que serán destinados a las provincias de Antofagasta, Atacama y Santiago.

Se ha ampliado hasta el 28 de febrero de 1947, el plazo fijado para la construcción de la variante Maipú, del camino Longitudinal Sur, sector Chillán a Bulnes.

Ha sido autorizada la expropiación de los terrenos necesarios para la construcción de las obras del camino Longitudinal Norte, sector Huentelauquén a Totoral, kilómetros 0.000 al 36.130, ubicados en el Departamento de Illapel.

Se ha autorizado la expropiación de los terrenos necesarios para construir las obras del camino de San Antonio a Naltagua, sector Puente Miraflores a Establecimiento Sociedad Minas de Naltagua, ubicadas en el Departamento de Talagante.

Se ha concedido jubilación a las siguientes personas: Clodomiro Zamorano Moreno, Juan Navarrete Vega, Alfredo Poblete Ponce, Pablo Vásquez Mardf, Efraín Pena D., Hipólito Garrido Medina, Oscar Martínez B., Juan B. Maldonado Lira, y rejubilación a Juan Pérez Torres, Ulises Dittus C., Juan Díaz Garrido, Florencio Arriagada Herrera, Desiderio Carrillo Espinoza, Carlos Kuhlmann de la Jara, Nicasio Espinoza, Antonio Aguilar, Julio Parra Ibáñez, Alfonso Gómez P., Víctor Arqueros, Ricardo Vera, Fernando González, etc.

DECLARACION DEL CARDENAL SEÑOR J. MARIA CARO, ANTE LOS SUCESOS DEL DOMINGO EN EL TEATRO REAL

Anoche fué entregada a la prensa la siguiente declaración.

No podemos dejar de manifestar nuestra dolorosa sorpresa por los vergonzosos hechos ocurridos el domingo 20 del presente, con ocasión de una asamblea que la Colonia Española celebraba en el Teatro Real, con asistencia del Excmo. señor Embajador de España y de distinguidas personalidades eclesiásticas y civiles.

Durante nuestro viaje y permanencia fuera del país y especialmente en Roma, nos sentíamos con nuestros compañeros, nobilmente orgullosos de la democracia de nuestro amado Chile, por el respeto a que habíamos llegado de las opiniones, de la libertad, de los derechos y personas de nuestros ciudadanos.

Los sucesos del domingo nos humillan y descorazonan, manifestando triste retroceso.

En nombre de la democracia se ha tratado de impedir hablar, se ha insultado a personas que a nadie ofendían; se han hecho daños de valor en automóviles y lo que es aún más sensible, no se ha respetado la dignidad del Excmo. Embajadaro de España, cosa que no se ve en pueblos incivilizados que respetan aún a los representantes de los enemigos.

Además de todo eso, se ha vejado con insultos y molestias a dignísimos misioneros y sacerdotes, sin más motivo que salir de la asamblea y llevar hábito religioso o sotana. De un modo especial nos duelen las ofensas y persecuciones de que fué hecho blanco el Ilmo. señor Obispo de Ancud, Mons. Cándido Rada, que por su consagración a la educación de los hijos del pueblo, en la Congregación Salesiana, en la cual dirigía la Escuela de Artesanos de Valparaíso cuando fué nombrado Obispo, no tiene ante nuestro pueblo sino títulos para recibir su amor y reconocimiento.

Hemos encontrado tan fuera del sentir de nuestro amado pueblo lo ocurrido el domingo, que no podemos persuadirnos de que hayan sido chilenos los instigadores de esos ataques afrentosos para nuestra cultura.

Esperamos que nuestro querido pueblo no olvide sus honrosas tradiciones y que no se repitan en su nombre hechos como los que lamentamos.— JOSE MARIA CARDENAL CARO RODRIGUEZ.

AYUDANTES NAVALES PARA JEFES DE MARINA DE PAISES EXTRANJEROS

NOMINA DE LAS PERSONAS QUE SERAN DESIGNADAS

Los siguientes jefes y oficiales de la Armada Nacional, han sido propuestos para desempeñar los cargos de ayudantes de los oficiales superiores de las Misiones Extraordinarias que concurrirán a la Transmisión del Mando:

Para S. E. el Vicepresidente del BRASIL:

Contraalmirante don Alberto Consiglio Rébora.

Para el Almirante Leahy:

Capitán de Navío señor Alfredo Natho Davidson.

Para el Vicealmirante y Comandante en Jefe de la División Naval Norteamericana:

Capitán de Fragata don Hernán Searle Bunster.

Para el Contraalmirante Greer:

Capitán de Fragata don Rafael Calderón Silva.

Para el Comandante del "Wisconsin":

Capitán de Fragata don Jorge Balaresque Buchanan.

Para el Comandante del Portaaviones:

Capitán de Corbeta don Ernesto Olavarría Ameya.

Para el Contraalmirante y Comandante en Jefe de la División Naval Argentina:

Capitán de Fragata don Emilio Antonich Vásquez.

Para el Comandante de la División de Torpedos:

Capitán de Corbeta don Ramón Pinochet Sepúlveda.

Para el Comandante del Acorazado "Moreno":

Capitán de Corbeta don Fernando Porta Angulo.

Para el Comandante del Crucero "Brown":

Capitán de Corbeta don Pedro Jorquera Goicolea.

Para el Comandante del Crucero "25 de Mayo":

Capitán de Corbeta don Jorge Bornscheuer Schancke.

MANIFESTACION AL SR. ROBERTO OCHOA

La designación de don Roberto Ochoa Ríos como Rector del Liceo de Hombres de Osorno ha sido muy bien recibida entre sus colegas, amigos y comprovincianos de Coquimbo.

Antes de que se dirija a Osorno, sus comprovincianos, sus ex alumnos del Liceo de La Serena, sus colegas y amigos, le rendirán un homenaje.

Las adhesiones se reciben en la Caja del Club Coquimbo-Atacama, Rosas 1165.

FUE CONDECORADO EL SECRETARIO DE LA EMBAJADA BRASILEÑA

El Gobierno de Chile confirió ayer la Orden al Mérito, en el grado de Oficial, al secretario de la Embajada de Brasil en Chile señor Julio Agostinho de Oliveira.

El distinguido diplomático se ausenta hoy a Río de Janeiro, para desempeñar otra importante misión que le ha sido conferida por su Gobierno.

7.a CONVENCION DE LA "FIEP", 1, 2 y 3 DE NOVIEMBRE DE 1946

LAS COMISIONES QUE ESTAN PREPARANDO ESTE MAGNO CONGRESO DE LOS EMPLEADOS PARTICULARES.— ALGUNOS TELEGRAMAS RECIBIDOS HASTA AHORA

El Consejo Ejecutivo Nacional de la "FIEP" ha designado las siguientes Comisiones que tienen a su cargo la preparación de los diferentes trabajos, para el mejor desenvolvimiento de su próxima CONVENCION y la preparación de los temarios, calificación de poderes, etc.

COMISION ORGANIZADORA NACIONAL: Oscar Rodríguez Ramírez, Raúl Morales Allende, Humberto Díaz Carvajal, Víctor Seco Carreño y Jorge Rojas Rojas.

COMISION DE PRENSA Y PROPAGANDA: Ramón Gálvez Miranda, Higinio Godoy, Jorge Gacitúa Basulto, Enrique Santa Ana, Luis Sánchez, Héctor Reyes, Gustavo Piñeyro, Carlos Núñez y René Cardemil.

COMISION DE PREVISION: Edmundo Correa, Oscar Rodríguez R., Ismael Espinoza, Manuel Díaz Quezada, y G. Fontaine.

COMISION DE VIVIENDAS ECONOMICAS Y PROBLEMA DE LA HABITACION: Alberto Mermod, Humberto Díaz Carvajal, René Garretón, Ramón Labbé.

COMISION DE REFORMA AL CODIGO DEL TRABAJO: Artemio Ibarra, Fernando Roa, René Labarca, Víctor Seco, Gilberto Céspedes, Antonio Herrera y Raúl Morales.

COSTO DE LA VIDA Y SUELDOS VITALES: Luis Marambio, Daniel Reyes, Gabriel Cáceres, Oscar Ubilla y Raúl Barra Silva.

COMISION DE ESTATUTOS: Cantalicio Hidalgo, Jorge Rojas R., Guillermo Cristi, Luis Larrahona, Diego Muñoz, Roberto Arellano, y Héctor Barahona.

ASUNTOS VARIOS: Jorge Martínez M., Manuel Callejas Rojas, Armando Aracena, Alfredo Farías Octaviano Valero, Luis Laureda Soto y Rolando Cornejo.

Todas estas Comisiones han estado en reunión permanente, a fin de dar término a su labor con la debida anticipación a la sesión inaugural, que, como hemos dicho, se efectuará el viernes 1.o de noviembre en el salón de honor de la Universidad de Chile y a la cual asistirá, el Presidente Electo, don Gabriel González Videla. Todas las reuniones serán transmitidas por una gran cadena de Radioemisoras a través de todo el país.

Se ha invitado de una manera especial a la "CONSIEP", y son varios los sindicatos y organizaciones adheridas a esta central que se aprestan para concurrir al congreso de la "FIEP". Por otra parte, damos a continuación detalles de algunos telegramas llegados últimamente desde provincias, de cuya lectura se desprende el enorme entusiasmo que reina a través del país, en todas las instituciones de empleados particulares por concurrir a la SEPTIMA CONVENCION ORGANIZADA POR LA "FIEP", y que, por sus preparativos y entusiasmo reinante en el gremio será, sin lugar a dudas, el más importante Congreso realizado hasta la fecha.

"De TEMUCO: Urgente remita diez tarjetas " más. Gran delegación y entusiasmo, saludos.— " Coral, secretario.".

"De IQUIQUE: Constituído Consejo Provincial " Antofagasta, y local de Tocopilla Mañana gran " concentración en este puerto formar comité Ha- " blará Brunet, de Ahorronac. Asegurados delega- " dos todas provincias norte.— Santa Ana. (En " viaje.".

"De VALDIVIA: Sindicato Seguro Obrero en- " viará delegados a Julio Cifuentes Riquelme e Isi- " doro Estrada Charles. Irá carta expresa con po- " deres.— Cifuentes, presidente.".

"De PUNTA ARENAS: Sindicato Provincial Em- " pleados Particulares, designóme delegado a la Con- " vención Nacional "FIEP". Concediendo permiso, " regresaría desde Santiago vía Buenos Aires. Lle- " garé a ésa próxima semana, vía aérea.— Villa- " grán.".

"De LINARES: Sindicato EMPART, enviará de- " legados convención: Ricardo Bustos Astudillo y " Hernán Campos Flores. Arribarán a ésa por noc- " turno del viernes 1.o de noviembre.— Bustos.".

A continuación una interesante carta del SINDICATO PROFESIONAL DE EMPLEADOS DE LA CIA. SALITRERA ANGLO CHILENA DE ANTOFAGASTA: 17 de octubre de 1946, sírvase citar N.o 14. Estimado presidente de la "FIEP": En nuestro poder su atenta circular N.o 2, de fecha 1.o del presente, en que tienen a bien invitarnos a participar en la 7.a CONVENCION NACIONAL DE ESA FEDERACION, a efectuarse en Santiago, los días 1, 2 y 3 de noviembre próximo.

El Sindicato que representamos, se complace en agradecer esta invitación, en la que se discutirán asuntos de tan alta trascendencia para el futuro de nuestros gremios, y esperamos la obtención del mejor de los éxitos.

Con esta misma fecha, estamos dirigiéndonos al señor VICTOR SECO CARREÑO, para que se sirva representarnos en esa CONVENCION, con los poderes y las instrucciones correspondientes.

Hemos recibido de usted, cinco ejemplares de la Convocatoria y Programa de Trabajos.

Sin otro particular, saludan a usted, muy Atte. —**SIDICATO PROFESIONAL DE EMPLEADOS DE LA CIA. SALITRERA ANGLO CHILENA.— Arturo Cabello Garrido**, presidente, y **Eric Fauller**, secretario.

La Comisión de organización funciona diariamente, en su local de Moneda 730, 2.o piso, teléfono N.o 88865.

Hoy coronan a la Reina de la Caja Nac. de Ahorros

EL ACTO SE LLEVARA A EFECTO EN EL HALL DE ESTA INSTITUCION

Hoy a las 18,30 horas, se llevará a efecto en el hall de la Central Santiago de la Caja Nacional de Ahorros, la coronación de la Reina de los Juegos Florales de esta Institución bancaria, cargo que ha recaído en la señorita Gladys Bustamante Allendes, que ocupó el primer lugar por una abrumadora mayoría de votos sobre las más cercanas candidatas.

EL PROGRAMA

El programa a desarrollarse hoy, consta de una atrayente velada artística, en la cual tomarán parte los elementos con que cuenta la Caja Nacional de Ahorros, el cual lleva por nombre "Conjunto Artístico Ahorronac", y que presentará interesantes números de variedades y escenificará a la vez la comedia en un acto de Pepe Rojas y Alberto Mery "El Conventillo del Diablo".

Acto seguido se realizará la proclamación de la Reina y la presentación de las diversas damas de honor, proclamación que estará a cargo del poeta laureado que ha sido escogido para esta oportunidad.

El sábado continuarán estos festejos en el Estadio El Llano a las 13.30 horas con un campeonato deportivo, para continuar con una kermesse en honor de la señorita Gladys Bustamante Allendes y una comida. Finalizarán estos Juegos Florales el próximo domingo a las 16 horas con una matinée Danzant, en el Estadio El Llano, en honor de las candidatas que se presentaron a estas festividades.

CURSOS DE RECUPERACION

La Agrupación de Profesores del Estado "Manuel Bulnes" ha abierto la matrícula de los cursos destinados a preparar lo siguiente: 1) Exámenes de repetición, que deben rendirse en el mes de noviembre próximo; 2) Exámenes finales, de los distintos cursos de humanidades, que deben rendirse en el mes de diciembre próximo. Están organizados de modo tal, que en el lapso que resta del año se enseñarán todas las materias comprendidas en los programas vigentes; 3) Bachillerato, preparación de pruebas generales y especiales.

A pedido de numerosos apoderados, habrá además de los cursos individuales, cursos colectivos, en que sólo se cobrará derecho de matrícula.

Las clases serán servidas por profesores de distintos liceos fiscales. Mayores informaciones se pueden obtener en Agustinas 972, oficina 645 (Bco. de Chile), de 17.30 a 18 horas, y en Lord Cochrane 344 a cualquiera hora del día.

PROPUESTAS PUBLICAS PARA CONSTRUIR EL FERROCARRIL SUBTERRANEO DE STGO.

LAS OBRAS SE EJECUTARAN EN DOS GRUPOS

Considerando que entre las obras que se prevee ejecutar con los fondos de la Ley 8.060, figura el Metropalitano de Santiago, lo manifestado al Ministerio de Obras Públicas y Vías de Comunicación por la Dirección General de Obras Públicas, en su oficio N.o 4.185, de 10 del presente, la evidente necesidad que existe de mejorar el servicio colectivo de pasajeros en la ciudad de Santiago, y que, por decreto N.o 905, de 26 de mayo de 1944, se aprobaron los planos correspondientes al sector comprendido entre la Gran Avenida y la Avenida Chile, se ha autorizado a la Dirección General de Obras Públicas para pedir propuestas públicas, a fin de ejecutar en uno o dos grupos la obra gruesa del futuro ferrocarril subterráneo o metropolitano de Santiago, en los sectores comprendidos: a) Entre la estación proyectada en la Avenida Bernardo O'Higgins y la proyectada en la Gran Avenida, comprendiendo el desvío hacia la Estación San Diego, y b) El sector comprendido entre la salida de la Estación O'Higgins y la Estación ubicada antes del cruce de la canalización del Mapocho, incluyéndose el desvío a la Estación de este nombre.

El mismo decreto aprueba las bases y especificaciones formuladas por la Dirección General de Obras Públicas para la construcción citada, y declara de utilidad pública los terrenos necesarios para la construcción, de acuerdo con el plano elaborado.

Por decretos especiales, y de acuerdo con las necesidades de la ejecución de las obras, se nombrarán las respectivas comisiones de hombres buenos, las cuales procederán con arreglo al artículo 14 de la Ley 8,080, de 26 de enero de 1945.

La Dirección General de Obras Públicas ha quedado autorizada para convenir directamente con los propietarios que se indican en el plano correspondiente, las servidumbres de ocupación del subsuelo de las propiedades que se atraviesan con el Subterráneo, y que no es indispensable ocupar superficialmente para la ejecución de la obra. Asimismo, la mencionada Dirección General procederá al cambio de los Servicios Públicos, conviniendo directamente con las Empresas respectivas de Alcantarillado, Agua Potable, Gas, Servicios Eléctricos y demás, las condiciones de ejecución de los cambios.

Panamá impulsa campaña en favor del americanismo

IMPORTANTE DECRETO DEL GOBIERNO PANAMEÑO

El Gobierno de Panamá ha dictado últimamente un interesante decreto por el cual se dictan normas sobre la campaña americanista que deben realizar las escuelas del país amigo.

En Panamá, al igual que en el resto de las Repúblicas americanas, existen planteles que llevan el nombre de los países del Continente y de España.

El decreto en cuestión, dispone que dichas escuelas deben constituirse en centros de divulgación de la historia, geografía, literatura, industria, comercio, y en fin, la cultura general de la nación cuyo nombre llevan, no sólo entre sus propios alumnos, sino entre los educandos de las demás escuelas del país.

Además, los directores y profesores deberán estimular a los alumnos para que se dirijan por carta a los escolares de los países del Continente a objeto de promover el conocimiento, amistad y simpatía recíprocos.

COMITE NACIONAL DE NAVIDAD DA INSTRUCCIONES

Las delegadas que deseen retirar el despacho de Navidad pueden pedirlo en las Oficinas de este comité, ubicadas en Mac Iver 541, o bien llamar al teléfono 33195, los días lunes, miércoles y viernes de 15 a 18 horas.

Deberán presentar su carnet y referirse al Centro Inscriptor a que pertenece su Escuela o institución.

Es indispensable para evitar aglomeración en la bodega, que el día fijado de común acuerdo para retirar el despacho sea estrictamente respetado, como asimismo los días de atención al público.

De no ser así no se puede responder de la buena atención ni del orden del despacho.

D. ENRIQUE SAENZ SORO NUEVO CONTADOR GRAL. DE LA CAJA HIPOTECARIA

Don Enrique Sáenz Soro, antiguo y destacado funcionario de la Caja Hipotecario, fué recientemente nombrado Contador General de la institución. El señor Sáez Soro ingresó a la Caja en 1928, y ocupaba el cargo de Jefe de Contabilidad. Anteriormente, durante varios años, actuó en el Banco de Chile, destacándose en ambas entidades por su preparación y espíritu de trabajo.

VISITA DE BARCOS NORTEAMERICANOS

En relación con la visita de las modernas unidades navales norteamericanas, se informa que los pases para visitarlas, se pueden obtener, después del viernes en las oficinas del Adicto Naval a la Embajada en Santiago, y en el Consulado General de Estados Unidos en Valparaíso. Las visitas pueden efectuarse los días 2, 3 y 4 de noviembre. Es interesante añadir que el "Wisconsin", acorazado de 45 mil toneladas, puede cubrir nueve mil millas, sin reaprovisionarse de combustible. Las demás naves de igual modo, tienen un extenso radio de acción y se aprovisionan abundantemente de alimentos y otros artículos necesarios, para la subsistencia de las tripulaciones, de forma tal que las naves son totalmente autónomas e independientes por un largo período.

El lunes disertará sobre temas sionistas la señora Silberman

LLEGO AYER A SANTIAGO

Como lo habíamos anunciado, ayer llegó a los Cerrillos, procedente de Nueva York, Mrs. Archibald Silverman, distinguida publicista y conferencista sobre los tópicos sionistas.

La señora Silverman fué recibida por los dirigentes de la Federación Sionista de Chile, del comité representativo de la colectividad y las demás instituciones de la capital.

Mrs. A. Silverman ha permanecido en Palestina los meses de mayo-agosto del presente año y, en consecuencia, ha sido testigo presencial de los acontecimientos que ocurrieron en ese país, y asimismo del esfuerzo de reconstrucción que están realizando los judíos, a pesar de todas las dificultades que se les han presentado.

La primera conferencia la dictará la señora Silverman el próximo lunes, a las 21.30 horas, en el Círculo Israelita, Serrano 202, sobre el tema: "Lo que vi en Palestina".

Hablarán también en este acto, el presidente de la Federación Sionista de Chile, don Gil Sinay, y el director del Departamento del Fondo de Reconstrucción (Keren Hayessod), señor Mauricio Faivovich.

Se invita a toda la colectividad israelita de Chile y a las personas que deseen asistir a este acto de esclarecimiento de los hechos relacionados con la vida actual en Palestina.

NUEVA REBAJA EN LOS NEUMATICOS DE INSA

22 MILLONES DE PESOS DE ECONOMIA PARA LOS SUMIDORES. — TAMBIEN FUERON REDUCIDOS LOS PRECIOS DE LAS CAMARAS

Después de una reunión celebrada ayer en la tarde, despacho del Ministro de Economía y Comercio, señor Oscar Gajardo, y a la que asistieron los señores Jorge Claro y Clarens Perkins, gerentes de Insa, el Ministro Gajardo anunció que a contar desde hoy regirá una nueva rebaja en los neumáticos INSA, a fin de equiparar el aumento los precios de los neumáticos nacionales con los importados.

Con rebaja se lleva un alivio a los consumidores que alcanza a 22 millones de pesos al año.

Ha sido posible llegar a este resultado debido a los precios a que se adquirió la última partida de caucho natural.

Además, se acordó una rebaja en el precio de las cámaras, que llega hasta un 5 por ciento.

El total de rebajas acordadas durante el presente año, incluyendo esta última, alcanza en esta forma a un 22 por ciento. La mayor diferencia de precio entre los neumáticos nacionales INSA y los importados será de 7 por unidad. Hay que tener presente que en los neumáticos nacionales el porcentaje de caucho natural es superior en siete veces al de los neumáticos importados.

Por último, el Ministro agregó que la política de INSA consistirá en seguir bajando sus precios en la medida que las adquisiciones de materias primas se permitan.

"LA GANADERIA NACIONAL NO COOPERA A SOLUCIONAR EL PROBLEMA DE LA CARNE"

DECLARA EL COMISARIO GENERAL DE SUBSISTENCIAS DON AMADEO GIANINI

En la tarde de ayer tuvimos oportunidad de conversar con el Comisario General de Subsistencias y Precios, don Amadeo Gianini, a quien abordamos acerca del problema de la actual escasez de ganado vacuno.

En esta ocasión, el Comisario Gianini nos manifestó que la encierra de ayer en el Matadero Municipal, había sido aún menor que en los días anteriores, pues actualmente sólo se está beneficiando ganado argentino, debido a la falta absoluta de cooperación de parte de la ganadería nacional.

El señor Gianini nos agregó que, ante esta situación, había dispuesto que la encierra de ayer, más la que se pueda efectuar hoy, sea beneficiada mañana sábado.

Finalmente, nos expresó que el Comisariato estaba realizando un estudio del costo del ganado nacional con el objeto de verificar si el precio actual es o no remunerativo para los ganaderos nacionales.

TRES NUEVAS CLAUSURAS

Con los tres nuevos decretos de clausura firmados por el Comisario General de Subsistencias, se entregaron veintinueve carnicerías cerradas en un plazo de 15 días.

Los dueños de establecimientos comerciales sorprendidos con este artículo en mal estado, por el cual fueron clausurados, dispuso su ciudadanía.

DEFUNCION

Tenemos el sentimiento de comunicar el fallecimiento de nuestra querida nuera y cuñada señora

LUCY REVUELTA DE PAVEZ

Sus restos serán sepultados hoy en el Cementerio de Maipú, después de una misa que por el descanso de su alma se oficiará en la Iglesia Parroquial de dicho pueblo, a las 9.30 A. M.

Familia Pavez-González

DEFUNCION

Ha dejado de existir nuestra querida hija, hermana y cuñada, señora

LUCY REVUELTA DE PAVEZ

Sus restos serán sepultados hoy en el Cementerio de Maipú, después de una misa que por el descanso de su alma se oficiará en la Iglesia Parroquial de dicho pueblo, a las 9.30 A. M.

Familia Revuelta-Williamson

DEFUNCION

Tengo el sentimiento de comunicar el fallecimiento de mi querida e inolvidable esposa, señora

LUCY REVUELTA DE PAVEZ

Sus restos serán sepultados hoy en el Cementerio de Maipú, después de una misa que por el descanso de su alma, se oficiará en la Iglesia Parroquial de dicho pueblo, a las 9.30 A. M.

Su esposo, Fernando Pavez

EMPRESA FORLIVESI

POMPAS FUNEBRES

TORTORA, MENENDEZ Y ROSSI

COMPAÑIA 1067 Teléfono 88746.

FORLIVESI es la Empresa de mejores servicios y precios más módicos. Cuenta con las mejores carrozas de Santiago.

Especialidad en urnas metálicas, en todo y en todo.
Atención diurna nocturna y a domicilio.
Atiende pedidos de provincias y del extranjero.

EN VALPARAISO: AVENIDA PEDRO MONTT 1290 CARRERA — FONO: 5420.

Empresa Aróstegui Funerales (N.C.R.)

EN SANTIAGO: CASA MATRIZ - 10 de Julio 1067 - Fono: 85724
CASA CENTRAL - San Antonio 401 - Fono: 30724
SUCURSAL N.o 1 - B. O'Higgins 43 - Fono: 86409
SUCURSAL N.o 2 - B. O'Higgins 356 - Fono: 92261
GERENCIA - Serrano 634 - Fono: 60475
EN VALPARAISO: - Eduardo 629 - Fono:

SERVICIOS DE LA MAS ALTA CALIDAD EN TODAS SUS CATEGORIAS

EMPRESA NACIONAL DE TRANSPORTES COLECTIVOS S. A.

BALANCE GENERAL AL 30 DE JUNIO DE 1946

Correspondiente al Ejercicio comprendido entre el 21 de Septiembre de 1945 al 30 de Junio de 1946

ACTIVO

ACTIVO INMOVILIZADO			
CAPITAL FIJO—SALDOS PROVENIENTES DEL INVENTARIO INICIAL.			
Terrenos		$ 34.478.397.00	
Edificios	$ 22.930.840.00		
Menos Castigos	361.627.99	22.569.212.01	
Material Rodante	$ 46.274.600.00		
Menos Castigos	1.178.781.09	45.095.818.91	
Vía Férrea	$ 33.942.029.42		
Menos Castigos	1.066.924.22	32.875.105.20	
Vía Aérea y Cables Subterráneos	$ 12.249.029.00		
Menos Castigos	380.572.36	11.868.456.64	
Talleres, sus Maquinarias e Instalac.	$ 5.090.895.00		
Menos Castigos	236.726.57	4.854.168.43	
Equipo Técnico del Servicio Médico	$ 303.378.20		
Menos Castigos	14.107.08	289.271.12	
Muebles, Utiles e Instalaciones	$ 1.055.621.80		
Menos Castigos	81.864.61	973.757.19	
Automóviles y Camiones	$ 470.000.00		
Menos Castigos	72.849.87	397.150.13	
Imprenta	$ 1.143.812.00		
Menos Castigos	88.645.24	1.055.166.76	$ 154.456.503.39
CAPITAL FIJO—ADICIONES EN EL EJERCICIO.			
Terrenos		$ 1.500.000.00	
Edificios		1.000.000.00	
Material Rodante		7.100.000.00	
Vía Férrea		12.442.95	
Talleres, sus Maquinarias, Herramientas e Instalaciones		11.558.85	
Muebles, Utiles e Instalaciones		683.371.83	
Automóviles y Camiones		3.000.00	
Imprenta		11.638.95	10.322.012.58
TRABAJOS EN EJECUCION.			
Trabajos no terminados en esta fecha			6.548.810.80 $ 171.327.326.77
ACTIVO REALIZABLE			
MATERIALES Y EFECTOS.			
Combustibles, Lubricantes y Repuestos para Automóviles		$ 3.573.40	
Materiales de Operación, Mantenimiento y Construcción—Existencia en Bodega		12.806.671.43	
Materiales de Elaboración de Imprenta y Boletos		398.322.74	
Equipo y Materiales en Tránsito, Provenientes del Exterior		12.175.666.75	
Materiales en Construcción		71.309.27	
Materiales entregados a Terceros para Fabricación		243.680.61	
Útiles y Utiles de Escritorio		325.356.69	
Repuestos para Tranvías		76.951.99	
Artículos Varios		480.239.00	
Botiquín Recetario y Bodega del Servicio Médico		561.709.08	
Existencia en Departamento Publicidad		65.448.00	$ 27.209.928.96
DEUDORAS Y CUENTAS POR COBRAR.			
Letras por Cobrar		$ 238.001.98	
Cuentas por Cobrar Empleados y Obreros		1.085.552.10	
Deudores por Cobrar—Varias		9.019.432.94	
Cuentas de Trabajos por Terceros		4.256.80	10.347.343.82
OTRAS CUENTAS DEL ACTIVO REALIZABLE.			
Existencias y Cuentas por Cobrar—del Economato		$ 2.882.986.37	
Existencias Varias en Chacras		3.558.00	
Inversiones varias		31.433.176.50	34.319.720.87 71.876.893.65
225.000 acciones Immar S. A. al precio de $ 20.00 c/u.	$ 4.500.000.00		
1.628.000 acciones Copec a $ 30.50 c/u.	40.656.50		
1.000 acciones Soc. Viviendas Económicas a $ 50.00 c/u.	50.000.00		
19.800.000 Nom. Bonos Deuda Interna del 7-2% a $ 87.00 c/u.	17.226.000.00		
11.022.000 Nom. Bonos Deuda Interna 3-1% a $ 86.00 c/u.	9.616.520.00		
ACTIVO DISPONIBLE			
CAJA EN EFECTIVO		$ 720.300.00	
CAJA EN BANCOS		104.581.35	824.881.35
ACTIVO TRANSITORIO			
Seguros Anticipados		$ 214.178.00	
Depósitos Varios		88.309.40	
Gastos Organización por cuenta Accionistas		50.575.70	
Amortizaciones		155.920.03	
Fluctuaciones de Valores en Deudas Hipotecarias		101.789.35	
Intereses de inversiones a percibir		932.467.68	$ 1.543.240.16
PERDIDA DEL EJERCICIO			33.172.287.11
TOTAL			$ 278.744.629.04

PASIVO

PASIVO NO EXIGIBLE			
CAPITAL EN ACCIONES.			
Acciones Preferidas	$ 75.000.000.00		
Acciones Ordinarias	75.000.000.00	$ 150.000.000.00	
RESERVAS REGLAMENTARIAS.			
Fluctuaciones de Valores	$ 569.045.50	569.045.50	$ 150.569.045.50
PASIVO EXIGIBLE			
A LARGO PLAZO.			
Corporación de Fomento de la Producción	$ 60.605.000.00		
Deudas Hipotecarias	385.556.64	$ 60.990.556.64	
A CORTO PLAZO.			
OBLIGACIONES Y LETRAS POR PAGAR.			
Letras por Pagar	$ 20.768.730.42		
Corporación de Fomento	231.328.38		
Obligaciones para Adquisición Propiedades	763.589.62	21.763.648.42	
CUENTAS CORRIENTES BANCARIAS		8.987.610.92	
CUENTAS POR PAGAR.			
Depósitos de Garantía en Efectivo	$ 939.696.36		
Acreedores Varios	1.752.932.69		
Dirección de Pavimentación	166.500.51		
Cía. Chilena de Electricidad Ltda.	10.441.279.64		
Immar S. A.	437.983.01	13.738.392.21	105.480.208.19
PASIVO TRANSITORIO			
Leyes Sociales	$ 2.360.643.84		
Impuestos por Pagar	5.264.694.42		
Provisiones Varias	11.217.407.31		
Intereses Varios Acumulados	2.344.219.90		
Sueldos, Jornales y Gratificaciones por pagar	626.118.58		
Retenciones Varias por Pagar	585.190.33		
Comisiones s/. Avisos Tranvías	7.469.97		
Ingresos en Suspenso	289.631.00		22.695.375.38
TOTAL			$ 278.744.629.04

2916

CUENTAS DE ORDEN

DEBE		HABER	
Depósitos en Garantía	$ 171.000.00	Acreedores por Depósitos en Garantía	$ 171.000.00
Deudores por Depósitos en Garantía	34.981.656.50	Depósitos en Garantía	34.981.656.50
Deudores por Valores en Custodia	591.000.00	Acreedores por Valores en Custodia	591.000.00
Garantías Hipotecarias	11.418.054.67	Acreedores por Garantías Hipotecarias	11.418.054.67
Provisiones para Dividendos Devengados	2.906.250.00	Dividendos acumulados por liquidar con futuras Utilidades	2.906.250.00
	$ 50.067.961.17		$ 50.067.961.17

PERDIDAS Y GANANCIAS

DEBE			HABER	
GASTOS DE EXPLOTACION TRANVIAS.			**INGRESOS DE EXPLOTACION TRANVIAS.**	
Vía y Equipo	$ 617.603.01		Ingresos en el Ejercicio	$ 93.399.858.36
Vía Permanente y Pavimentación	7.654.339.60		Otros ingresos	26.023.226.19
Mantenimiento de Edificios y Terrenos	497.228.90		Pérdida en el Ejercicio	33.172.287.11
Mantenimiento de Material Rodante	29.146.192.14			
Tracción de Energía Eléctrica	8.995.050.67			
Gastos de Transportes	76.400.666.28			
Movimiento del Tráfico	194.528.72			
Gastos Generales y Varios	13.035.939.64			
Impuestos y Contribuciones	6.610.417.45	$ 143.151.966.41		
Gastos Generales ajenos a la explotación		1.765.597.73		
Depreciación del Activo Inmovilizado		3.820.822.19		
Intereses varios		3.856.683.33		
SUMAS IGUALES		$ 152.595.069.66	SUMAS IGUALES	$ 152.595.069.66

HANS BOYE B.,
Contador Jefe
R. N. C. N.o 3417.

RAMON LARA VALLE,
Contralor.

ALFREDO RIOJA R.,
Gerente General.

"El Ensayo" de este año tendrá una recompensa básica de $ 350.000 al que resulte vencedor

A esto hay que agregar el 80% de una cuota extraordinaria de $ 3.500 que deberán pagar todos los que tomen parte en la carrera.— Lo que prueba significa en el sistema de selección de raza caballar. Hechos sobresalientes que registra su historial. Las caballerizas, los jinetes famosos, los mejores y más bajos dividendos. Informaciones gráficas sobre el estado en que se encuentran los nueve adversarios que ratificaron inscripciones

CAMPAÑAS COMPLETAS DE LOS PARTICIPANTES

WINDSOR

Windsor procede del Haras "Santa Amelia" en cuyos prados nació el 27 de octubre de 1943.

Es hijo de Chiste, aquel hijo de Hermann Goos y Charmingüina que defendió los colores de don Ernesto Bouquet en nuestras pistas, después de haber tenido una lucida actuación en las canchas bonaerenses en donde ganó cuatro veces, contándose entre ellas el clásico "Eliseo Ramírez".

En Chile, Chiste se demostró un barrero excepcional y dos años seguidos hizo suyo en pista fangosa, el clásico "Internacional" y el premio "José Luis Walker. Como reproductor, Chiste sólo ha dado mediocridades, y en cuanto a la madre de Windsor, Westfalia, en ella se conjugan las generosas sangres de Nid d'Or y Burgomaster, padrillos ambos importados por el Haras "Cunaco" que contribuyeron, en sus respectivas épocas, a realzar su bien ganado prestigio.

Munda, la abuela de Windsor, fué la madre de Farsalia que estuvo a punto de ganar a Melchor en "El Ensayo" y que fué la mejor yegua de su generación. Lhassa, su bisabuela, dió al recordado Sebastopol, ganador del clásico "La Huasca" y de importantes carreras.

Windsor debutó el 19 de septiembre y contando con escasos 84 boletos para un total de 13.032 no se dejó ver en parte alguna en la carrera ganada por Venoso a Contrabandista y Charleo. Su segunda y última presentación le valió ocupar el antepenúltimo lugar, ganando a Sonido y Halcón en los 2.000 metros ganados por Rey de Francia a Siracusano y Embrujo.

Como puede apreciarse, no tiene título alguno que justifique su anotación en la prueba mejor remunerada de la hípica nacional.

FLORETE

El 8 de octubre de 1943, en el Haras "Las Quemas", propiedad del señor Alberto Goecke, nació Florete, caballo que, por el mérito de su brillante campaña, se presenta como el favorito del público y de la cátedra en "El Ensayo" de 1946.

Hijo de Fouché y Reineta, tiene antecedentes genealógicos sobrados para ser lo que es, ya que su madre fué una espléndida ganadora clásica, habiendo inscrito su nombre en los premios "Viña del Mar", "Independencia", "Valparaíso Sporting Club" y "La Copa" en donde derrotó a Oakland, el fenómeno blanco.

Fouché, como se recordará, fué uno de los mejores hijos de Henry Lee, y en su actuación de pistas anotó su nombre en "El Estreno" (clásico que también ganó su hijo Florete), "Nacional", "El Ensayo", "Saint Leger", "La Prueba", "La Copa" y "Ricardo Lyon" demostrando condiciones de fondo poco comunes.

La prepotente sangre de Henry Lee ha resultado una excelente mezcla con los aportes de Altanero (ganador del clásico "Centenario") y de Comisario (padre del excelente stayer Dichoso) que al parecer dan a Florete sus condiciones de resistencia.

Por otra parte, su campaña de pistas, no hace sino confirmar el axioma hípico "que la sangre siempre responde", siempre, naturalmente, cuando ello va complementado con buena crianza y correctas formas.

Florete, que hizo sus primeras armas en forma victoriosa sobre Igor y Taranto en el Valparaíso Sporting Club, ganó después allá el clásico "El Estreno" sobre Clavero y Anillo de Humo. Cayó estrechamente batido por Colorado y Anillo de Humo, que empataron el "Cotejo de Potrillos", y quedó fuera del marcador en el premio "Ismael Tocornal", ganado por Sosiego a Anillo de Humo, en donde no tuvo pasada.

Llevado al Hipódromo Chile ganó una carrera imposible en el "Pedro del Río Talavera" sobre Beaucheff y Mongol, a los que prácticamente dió caza "de dos saltos", después de haber tenido serios inconvenientes. Bromazo, Mongol y Sosiego lo precedieron por escaso margen en el "Alberto Vial Infante", defección que se atribuyó a la forma precipitada en que fué largado por su jinete, en pleno codo final.

Presentado en la "Polla de Potrillos" se impuso por dos cuerpos y en cómoda acción sobre Luis XV, Kardano, Beaucheff y once competidores más, entre los que se contaban también Pelluco, Mongol y Siracusano, enemigos que nuevamente tendrá el domingo.

Pero no hay duda que, con haber sido derrotado por Bromazo en el premio "Ricardo Lyon", esa performance constituye la mejor de su campaña.

En efecto, el campeón criollo cargó en los comienzos de la recta sobre el argentino, con el que emparejó posiciones a trescientos metros de la sentencia y en un final electrizante continuó "tete a tete" hasta el disco en donde el importado le bató media cabeza escasa, debiendo emplear el notable tiempo de 2 4/5 para los 2.000 metros, dejando a Sosiego a 4 cuerpos de ellos, y lejos, a Bachiller y Pechada.

Florete ha evidenciado superioridad sobre los productos nacionales con su concluyente victoria en la "Polla de Potrillos". Calidad suficiente para sobreponerse a los tropiezos, como lo hizo en el "Pedro del Río Talavera", y un coraje poco común para la lucha, como lo puso de relieve en el bravo y ajustado final del "Ricardo Lyon".

Los 319.000 pesos que ha ganado hasta la fecha para sus colores, dentro de la escasa lógica de la hípica, deberían verse aumentados con los 350.000 pesos de recompensa con que cuenta "El Ensayo" del domingo, más la cuota adicional que deberán pagar los que en él intervengan y que hará aumentar algo más esa cifra.

LA ROSARITO

Dalcahue, ganador del clásico "Nacional" y de los premios "Juan Jackson", "Carlos Cousiño" y "Roberto Vial Souper" entre otras carreras; y Rosarina, ganadora de "El Ensayo", numerosos clásicos y crack de su generación, son los progenitores de La Rosarito, única hembra que ha salido a dirimir superioridades con los machos en "El Ensayo" de 1946.

El 3 de marzo hizo sus primeras armas en el Club Hípico, bajo el nombre de Imantada, clasificándose segunda de La Ira; en su segunda presentación escoltó a India Moza a sólo una cabeza de ella; presentada en el clásico "Santiago" en el Hipódromo Chile, no fué tabla, precedida por La Ira, Pradera, American Flag, Cadeneta y otras. Remató fuera del marcador en el "Cotejo de Potrancas" ganado por La Ira a India Moza y Kedette. La debutante Vaguada la derrotó por tres cuerpos el 1.o de mayo; ya con el nombre de La Rosarito, escoltó a Brumosa; Endless y Luzart la aventajaron el 30 de mayo, obteniendo su primer triunfo el 9 de junio en el Club Hípico, sobre Milady, Loreto y La Noche.

Puesta en corto descanso, reapareció en una prueba condicional el 11 de agosto en el Club Hípico, en donde La Ira batió a Resedácea, Riojana y Macolla, clasificándose La Rosarito entre las no placés. Presentada el 25 de agosto en la "Polla de Potrancas" se clasificó segunda de Amor libre, a ocho cuerpos de ella, aventajando por cabeza a Luzart, mientras La Ira remataba cuarta.

En su accidentada campaña que no justifica su inscripción en la gran carrera del domingo, ha conseguido un triunfo y 80 mil pesos en premios.

SIRACUSANO

Siracusano es un potro tordillo que nació en el haras "Las Mercedes", el 5 de septiembre de 1943 siendo sus progenitores The Font y Siracusa, yegua ésta importada de Argentina y que tuvo en nuestras pistas una discreta actuación, ganando cuatro carreras. Siracusa es hija de Leteo, excelente ganador y reproductor en la vecina República; y su madre, Santa Rita, es hija del invicto Macón.

The Font es un padrillo ya consagrado en nuestro medio pues, desde su primera generación envió a la pista productos de nota que lo hicieron figurar en lugar preponderante en la estadística y fa su cuarta producción lo colocó en el primer lugar, el año pasado, período en el cual sus hijos obtuvieron $ 1.579.595 en premios.

Como corredor, The Font ganó en Inglaterra 10 carreras y £ 4.200 evidenciando una "endurance" a toda prueba, siendo sus principales victorias logradas en distancias largas.

Como padrillo se ha superado ya Bufón, el mejor de sus hijos, anotó su nombre en "El Derby", habiendo estado Meyerling a punto de batir a Quemarropa en "El Ensayo", habiendo dado además, animales de la talla de Teodolito, Terek, Versalles, Itálica, etc. que han sido ganadores clásicos o de numerosas carreras.

Siracusano que es un potrillo que ha venido experimentando una favorable evolución a medida que entra en edad, cuenta con una campaña relativamente corta y discreta, que anota dos victorias en su record.

Debutó el 7 de julio en el Hipódromo rematando fuera de tabla en una carrera ordinaria ganada por Bombazo a Marhué y Resplandor. Igual suerte corrió en su segunda presentación en público, en un compromiso ganado por De Frentón a Nudo, Embrujo y Chamin. El 4 de agosto figuró cuarto detrás de Gin Puro, Pastel y Barullo; obtuvo su primera victoria en el Hipódromo Chile el 15 de agosto, sobre Cabo de Hornos, Marhué y Chamin. Intervino en la "Polla de Potrillos" rematando entre los no placés. Corrió en el Club Hípico el 18 de septiembre y no fué capaz de figurar en cuarte serie en una prueba ganada por Pedregal a Montonero y Saturnia. El 29 de septiembre, evidenciando desempeñarse mucho mejor en el Hipódromo Chile, ganó a Faranguita, Criollita y Despilfarro en 1.500, rematando finalmente, segundo de Rey de Francia en los 2.000 metros del premio Cut and Go, performance ésta que revela gran mejoría sobre sus anteriores actuaciones y que evidenció, al mismo tiempo, positivas condiciones para las distancias largas.

De las ocho veces que ha corrido, ha ganado dos; cuatro veces ha estado fuera de la tabla y otras dos ha figurado. Su haber en premios alcanza a $ 50.250.

LUIS XV

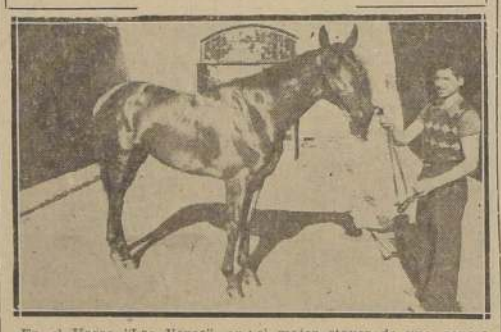

En el Haras "Las Vegas", en donde terminó su crianza, nació el 14 de noviembre de 1943 el potrillo Luis XV, resultado de la unión de Duraznito con la yegua anglo-árabe Kadich.

Duraznito, que perteneció a una de las generaciones más brillantes que ha pasado por nuestra "pelouse", aquella en que alternaban Tramyato, Statuto, Cambridgeshire, Oakland y Gold, fué, a no dudarlo, el mejor de todos. Ganó trece carreras, de las cuales doce fueron clásicas, debiendo destacarse entre éstas, el "Saint Leger", que consagra el mejor stayer de una generación, lo que confirmó posteriormente al hacer suya La Prueba, ganando además en toda distancia.

Duraznito ha sido un buen reproductor, sin haber estado en este aspecto a la altura de sus buenos antecedentes y mejor campaña, habiendo ya producido ganadores clásicos de la talla de Pepe Lucho, Manco Cápac, Lejano Oriente, Mantul, Royal Maid, etc., que han contribuido a mantenerlo en lugares de preferencia en la estadística de padrillos.

Kadich, la madre de Luis XV, fué una yegua que tuvo una actuación corta en las pistas, en donde tuvo también su día de gloria al adjudicarse la "Polla de Potrancas".

Luis XV es la tercera cría de Kadich y ha tenido una muy recomendable actuación. Debutó el 24 de marzo en Santiago escoltando a Taranto en un compromiso de 1.000 metros; intervino después en el Cotejo de Potrillos, en donde no ocupó lugar del marcador. Su tercera presentación fué un segundo lugar detrás de Igor; llevado al Hipódromo Chile, se clasificó tercero detrás de Kalmud y Ducamán. En su quinta actuación abandonó la categoría de perdedores sobre Contrabandista y Auchenleck el día 26 de mayo. Taranto, el vencedor de su debut, lo batió, por media cabeza en una prueba condicional el 2 de junio; se desquitó de esa derrota el 16 del mismo mes al imponerse sobre Sosiego, Rayón y Beaucheff en una prueba para ganadores.

La suerte le fué adversa en el clásico "Ismael Tocornal" en donde sólo pudo rematar cuarto detrás de Sosiego, Anillo de Humo y Hamilton, defeccionando posteriormente en un compromiso sobre una milla, en donde falto aún de postura, sólo pudo rematar quinto detrás de Auchenleck, Pegajoso, Disparatero y Desterrado.

Su presentación siguiente fué en la "Polla de Potrillos", en donde escoltó a Florete, aventajando a 13 potrillos más.

Su actuación, que cuenta con diez intervenciones en público, le ha significado dos victorias, dos fuera de tabla y seis figuraciones en el marcador, habiendo obtenido en premios, hasta la fecha, la suma de 100.000 pesos.

PELLUCO

Nació el 3 de septiembre de 1943 en el Haras "Las Quemas", y es segunda cría de Hermosura, una linda hija de Saint Emilion y la clásica Rondinella, yegua esta ganadora de once carreras, seis de las cuales fueron clásicas.

Su padre, Trelapny, tuvo una discreta actuación en las pistas inglesas en donde ganó pruebas de fondo, confirmando las condiciones de stámina que han caracterizado a la famosa línea que desde Hampton se mantiene a través de Son-in-Law.

Por el mérito de sus cotejos, contó con la segunda cotización el día de su debut, cumplido el 5 de mayo en el Club Hípico, en donde remató último en la prueba ganada por el debutante Washington a Contrabandista, Profano y Fulanito.

En su segunda actuación, 20 días después, se clasificó tercero de Babilonio y Fragor; escoltó a Mongol en su actuación siguiente, y el 18 de agosto sale de perdedores sobre Somerset, Lamento y Acolín.

Posteriormente intervino en la Polla de Potrillos en donde pasó inadvertido.

En su corta actuación ha obtenido una victoria y 34.900 pesos en premios.

BEAUCHEFF

Entre las importaciones más notables, si no la más notable de todas hecha en los últimos tiempos para mejorar nuestro "elevage", figura la del padrillo inglés Afghan II, hijo de Mahmoud, ganador de "El Derby" inglés en record, y de Coronal, yegua ésta que es hija de la famosa Selené, que, como lo hemos dado a conocer en anteriores artículos de divulgación, "es considerada digna de llamarse incomparable" y de donde vienen nada menos que Hunter's Moon, Sickle, Pharamond y el famoso Hyperion, considerado por los técnicos como uno de los reproductores más extraordinarios habido en los últimos tiempos en el Reino Unido.

De la unión de Afghan II, que fué traído por la "Sociedad Criadores de Caballos", con Borras, cosa, nació Beaucheff, correcto mulato que aspira a una colocación de preferencia en la gran contienda del domingo.

Su campaña es breve, pero sugestiva, y lo que es más, sus progresos recientes han sido tales que a través de sus cotejos se perfila como un enemigo serio para el favorito Florete.

En su debut, el 24 de marzo, fué cuarto de Taranto, Luis XV y Mongol. En su segunda actuación salió de perdedores sobre Ranger y Contrabandista. Intervino el 26 de mayo en el Hipódromo Chile en el clásico "Pedro J. Medina" y escoltó al entonces invicto Colorado, actuando con serios tropiezos. Presentado en una prueba condicional el 16 de junio, remata cuarto de Luis XV, Sosiego y Rayón. El 21 de julio participa en el clásico "Pedro del Río Talavera" en el Hipódromo Chile, en donde escolta a Florete, recibiendo 3 kilos de su vencedor, y de ahí su training sigue con miras a la "Polla de Potrillos", en donde remata cuarto de Florete, Luis XV y Kardano.

El potrillo ha sido llevado por Cavieres con el tino que siempre ha tenido "El Mago" para estos grandes clásicos, y como tiene esclarecidos antecedentes y estampa, y además nunca ha bajado del marcador, puede esperarse mucho de él todavía, y debe ocupar puesto preferente a la llegada.

Ha ganado una carrera y 63.150 pesos en premios.

MONGOL

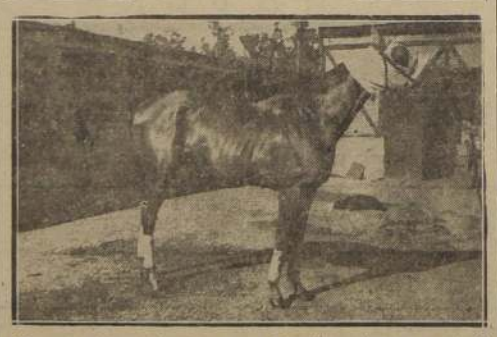

Mongol nació y fué criado en el Haras Renaico, en donde presta sus servicios el excelente Orégano, padrillo ya consagrado por haber dado entre otros, a Tábano, ganador de la "Triple Corona", y que en la actualidad encabeza la estadística de padrillos cuyos hijos han ganado mayores sumas.

El día de su debut, el 24 de marzo, obtuvo el tercer lugar detrás de Taranto y Luis XV; fué último en el "Cotejo de Potrillos" ganado por Anillo de Humo y Colorado en empate; escoltó después a Sosiego; fué tercero de Igor y Luis XV; salió de perdedores el 16 de junio en el Club Hípico sobre Pelluco y Catimbao; no fué tabla en el clásico "Ismael Tocornal" ganado por Sosiego a Anillo de Humo y Hamilton; tercero en el clásico "Pedro del Río" detrás de Florete y Beaucheff; escoltó a Bromazo, a sólo medio pescuezo de él en la clásica milla del "Alberto Vial Infante" performance que, a no dudarlo, es la mejor de su campaña; remató fuera del marcador en la "Polla de Potrillos" y finalmente se clasificó cuarto de Rey de Francia, Siracusano y Embrujo en los 2.000 metros del premio "Cut and Go" corrido el 13 de este mes.

Es un elemento corredor, como lo prueban sus excelentes figuraciones frente a lo mejor de la generación, pero disparejo e inseguro.

Ha ganado una carrera y 68 mil 350 pesos en premios.

IGOR

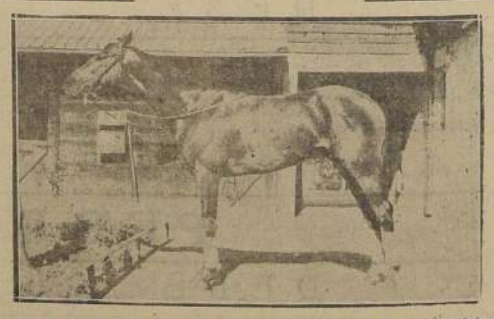

Nació el 19 de octubre en el Haras "Renaico" y es hijo de Orégano e Infanta Paz, cuya madre, Reina de Castilla, dió a la excelente Rosarina, ganadora de "El Ensayo" e indiscutiblemente la mejor yegua de su año.

Ha realizado una campaña intensa y en la primera oportunidad que tuvieron los productos de la nueva generación para presentarse en público, hizo sus primeras armas rematando tercero de Colocado y Zapatazo. En su segunda presentación escoltó a Anillo de Humo; el 3 de marzo hubo de ceder ante Florete que lo batió por cuerpo y medio; en el clásico "Valparaíso" corrido el 31 de marzo en el Hipódromo Chile, fué cuarto de Zhukov, Cabo de Hornos y Rezongón; fuera del marcador en el Cotejo de Potrillos; salió de perdedores sobre Luis XV el día 5 de mayo en el Club Hípico; remató fuera del marcador en el clásico "Palermo" ganado por Bromazo a Sosiego, Clavero y Fulgor; en el clásico "Pedro del Río" se clasificó cuarto detrás de Colorado, Beaucheff y Rayón; ocupa igual colocación en una prueba condicional ganada por Taranto a Luis XV y Babilonio. Puesto en descanso reaparece el 6 de octubre en el Club Hípico clasificándose segundo de Clavero en 1.300 metros y, en su más reciente actuación, ramata fuera de tabla en los 2.000 metros ganados por Rey de Francia a Siracusano, Embrujo y Mongol.

Hasta el momento parece llevar en la distancia su peor enemigo, pese a que en su línea materna se encuentran nombres de buenos fondistas. Ha ganado una carrera y $ 49.100 en premios.

J. Araya

Tendrá a su cargo la responsabilidad de conducir a Florete que será gran favorito del público y de la cátedra en atención a su brillante campaña.

Por septuagésima tercera vez se disputará este año "El Ensayo", la carrera que constituye, por su tradición, importancia y cuantía de su recompensa, uno de los más preciados galardones de nuestro turf.

En el sistema de competencias selectivas que para una generación comienza con "El Estreno" de Viña del Mar, que continúa con los "Cotejos" de Potrillos y Potrancas en el otoño; que se acentúa en Primavera con las clásicas "Pollas" para ambos sexos; que converge en el "Ricardo Lyon", "El Ensayo" constituye, si no el desideratum consagratorio, una prueba que a la par de "El Derby" y el "Saint Leger", integra la Triple Corona del turf nacional y cuya victoria en él lograda abre las puertas de la celebridad a todo cuanto tiene atingencia con el vencedor, sea propietario, preparador, jinete, criador o progenitores.

Hacer la historia de la gran carrera sería materia de un libro, ya que ella va íntimamente prendida a la historia misma de nuestro turf.

Y bien puede decirse, al analizar el resultado técnico que deja su disputa, que "El Ensayo" es el reflejo del estegnamiento o del auge y progreso que ha experimentado o va experimentando nuestro elevage.

DE 1874 A NUESTROS DIAS

Pensamiento, una hija de Fanfarrón y Medora, que lució en las pistas los colores de la hacienda Macul, abrió la lista de honor en la nómina de los ganadores de "El Ensayo", el año 1874. Fanfarrón, su progenitor, produjo también a Gavilán, que lo hizo suyo el año siguiente, y más tarde a Danubio, que se lo adjudicó en 1877. Pilpilco y Godolphin, hermanos paternos de los anteriores, contribuyeron a aumentar la justificada fama de dicho padrillo, cuyo record, sin embargo, fué superado por el incomparable By the Sea, que produjo a Liguria (1881), Pisco (1882), Miraflores (1883), Genovés (1887), Orompello (1889), Floriana (1892), completando seis ganadores de la prueba.

El aumento progresivo que experimentaron posteriormente las importaciones, y el auge que paulatinamente fué adquiriendo la crianza del caballo fina sangre en Chile, hicieron más y más difícil el logro de hazañas como las cumplidas por Fanfarrón y By the Sea, que en aquellos años prácticamente no tenían contrapeso.

Sin embargo, notables padrillos como Henry Lee, importado por el Haras Los Cipreses, dió tres ganadores, a saber: Quemazón 1934, Rokof en 1935 y Fouché en 1939. Mustafá, el Gran Olascoaga, Salpicón, Tagore, Isabelino y Mead, para recordar sólo a los que figuran en la lista de honor en los últimos 30 años, han producido cada uno dos ganadores de esta tradicional competencia.

Y en los últimos años Blandonian, Disarmament, Brick y Orégano,—los dos primeros de Inglaterra y de Argentina los dos últimos— han logrado anotar también su nombre entre los progenitores de los laureados de la fortuna.

LAS DISTANCIAS

Desde que se disputó "El Ensayo", por primera vez, las distancias han sufrido diversas fluctuaciones, pero tendiendo —más de las veces—a alargarse a acortar el recorrido.

De 1.500 metros que tuvieron sus comienzos, subió paulatinamente hasta 2.900 metros en 1910, reduciéndose a 2.800 en 1921, pero ya el año 1926 se definitivamente en 2400, distancia que—por ser la que exige esfuerzo y calidad exige de quienes que en ella toman parte—es la más apropiada para señalar la potencialidad de la raza y el resultado selectivo de una determinada generación.

La milla y media (poco más) ha sido en realidad para ser una distancia exacta, ha sido considerada por los entendidos como la prueba más dura que puede ofrecerse a un caballo de pista. Y como las luchas del turf tienen precisamente por finalidad colocar al individuo frente a los mayores obstáculos de la carrera que el que a ellos se enfrenta tiene que ser poseedor de condiciones extraordinarias, en razón por la cual se exige el recorrido de 2.400 metros para "El Ensayo".

LOS JINETES

Zavala, Molina y Gutiérrez han sido los jinetes que más triunfos han logrado en "El Gran Carrera. Cuatro veces han sido conducidos por cada uno de ellos, muchas veces en finales impresionantes.

El recordado Ensayo de Tesper, que logró escasas victorias sobre Falkland y Saint Germain, tuvo un final tan rediscutido, electrizante, en donde el joven Molina dió pruebas de su calidad la insuperable; Gutiérrez ganó con Fouché una ganada chisima sobre Esperanza, después de una lucha que figura los más variados comentarios en donde pusieron en juego todas las artes a que se recurre para obtener un premio reconocido como éste. Los Gutiérrez que obtuvo Juan Zavala, Trampiato en 1931 y con Chansonnier en 1933, fueron largos y estrechos. Con el primero de ellos logró 12 pescuezos de Gold. Con Chansonnier, de cabeza lo separó del gran Roto Norton, que corrió una carrera muy poco afortunada.

Y al lado de estos finales estrechos hay también victorias concluyentes, como las de Blasgard, Dorama, El Ocho, Quemazón y Filibustero, que prácticamente se "pasearon" ante los enemigos que les salieron al paso.

Como un homenaje a nuestras fustas, damos a continuación la nómina de los que más veces han ganado "El Ensayo" con sus fechas y caballos que los jeron:

1884.—Esperanza, M. Zavala.
1886.—Genovés, M. Zavala.
1891.—Sky, M. Zavala.
1895.—Toldería, M. Zavala.
1921.—Flapper, A. Molina.
1923.—Almodóvar, A. Molina.
1924.—Urbión, A. Molina.
1925.—El Ocho, A. Molina.
1935.—Rokof, A. Gutiérrez.
1936.—El Mago, A. Gutiérrez.
1938.—Valeriano, A. Gutiérrez.
1939.—Fouché, A. Gutiérrez.
1907.—Pehuenco, M. Molina.
1908.—Jongleur, M. Molina.
1911.—Belle Etoile, M. Molina.
1916.—Captain, J. Saliste.
1917.—Epson, J. Saliste.
1918.—Cervantes, J. Saliste.
1903.—Yolanda, P. Rodríguez.
1906.—Hassard, P. Rodríguez.
1912.—Iscariote, P. Rodríguez.
1802.—Floriana, J. Matías.
1893.—Tremendo, J. Matías.
1915.—Dorama, J. M. Saliste.
1928.—Melchor, J. M. Saliste.
1919.—Ugolín, V. Jara.
1926.—Decurión, V. Jara.
1931.—Trampiato, J. Zavala.
1933.—Chansonnier, J. Zavala.
1932.—Kashmir, O. Ulloa.
1941.—Rival, O. Ulloa.
1937.—Rosarina, R. Donoso.
1943.—Figaro, R. Donoso.

LOS INVICTOS

Un acontecimiento que causó consternación en el ambiente

(PASA A LA PAG. 15)

J. F. Marchant

Será la fusta que conducirá a Beaucheff en la gran carrera. Los excelentes aprendices forman pareja campaña del hijo de Afghan II le dan chances de cutible en la tradicional contienda.

P. Flores

En la caballeriza de Pelluco hay fundadas expectativas en que el hijo de Trelawny hará una performance. Pedro Flores tratará de aprovechar cualquiera circunstancia favorable para corresponder a ella.

J. Ortíz

...ís XV que por su segundo ...ar en la "Polla de Potri..." se presenta como el más ...sible escoltador de Florete; ...guido por Jose Ortiz, y ...fallar el favorito, puede ...rarse su nombre entre los ganadores de nuestro gran clásico.

P. Santander

...Balecas de Acero" correrá ...Mongol en "El Ensayo". El ...or Orégano es destacado ...entero y Santander es todo ...maestro en la conducción ...caballos que se desempe...an a la descubierta.

"El Ensayo"...

(DE LA PAG. 14)

...ó se produjo el año 1926, en ...e por primera vez se disputa... "El Ensayo" sobre la actual ...cia de 2.400 metros.

Crack de la generación era El ..., hijo de El Picaro y Gol... Lady, defensor de los colores ...Familia, que había paseado ...ndo la insignia café, gorra ..., a través de todas sus pre... ...ones anteriores.

Gran favorito en la carrera ...nos ocupa, mordió el polvo ...la derrota, precedido por De... Islam y Mary Pickford. ...iendo el vencedor uno de ...ntas más altos de la histo... de la prueba: $ 443.40.

Enrico Freire ganó esta ca... al galope, por cinco cuer... el año 1930, y por último, ...ón mantuvo también su ...hace tres años, bien que ...amente sobre el tordillo ...ing, que lanzado en vio... ...rrió en los tramos finales ...o a punto de arrebatarle la ..., sucumbiendo sólo a me... ...ezo de él.

Los dividendos

Considerables diferencias se ...advertidos en los dividendos ...percibidos por los vencedo... en los últimos tres años, que ...puesto de relieve las veleidades de la Diosa Fortuna. Que... ...ó sólo $ 6.20 al ga... ...Meyerling. Barranco, ha... ...años, triunfó con un ...de $ 128.60 y Tábano, el ...pasado, sólo reparte $ 8.80. ...así en la historia de la ca... ...se registran sports sucu... ...al lado de otros que no ...ser bautizados causaron ne... ...satisfacciones, porque cuan... ...este último caso sucedía era ...reflejo de la confianza que ...los vencedores depositaron ...sus fanáticos.

...a continuación un de... ...cuadro con los más altos ...de sports.

LOS MAS ALTOS

1926	Decurión	$ 443.40
1929	Pierre Loti	359.80
1944	Barranco	128.60

LOS MAS BAJOS

1896	Oro	$ 5.70
1899	Game	6.90
1906	Hasard (con 2)	3.00
1930	Freire	7.40
1938	Grimsby	6.20
1939	Valeriano	8.80
1940	Filibustero	7.60
1943	Quemarropa	7.20
1945	Tábano	8.80

¿ESTREÑIDO?
Tome
PILDORITAS
CARTER
Sobrecito de celofán con 4 píldoritas
CUESTA SOLO 0.60 CTVOS.
Base: Podofilina, áloes, regaliz, excipientes M. R.

INTERESANTES Y DE DIFICIL PRONOSTICO SE PRESENTAN LAS PRUEBAS ORDINARIAS QUE INTEGRAN EL PROGRAMA DEL CLUB HIPICO

PRIMERA CARRERA
1.200 metros

HAMILTON 58, (G. Martínez) — Llegó tercero de Prodigiosa y Río Grande, en 1.300 metros, a escasa diferencia y después escoltó a Nene Pobre, Cabezón y Giddap, en el premio Voyou. A pesar de las ventajas que ofrece, es peligroso enemigo.

BACHILLER 54 (P. Flores). — Terminó cuarto de Bromazo, Florete y Sosiego, en el Ricardo Lyon, después de haber corrido con enorme ventaja sobre sus adversarios. Como éstos son inferiores y la distancia le conviene a sus aptitudes será difícil derrotarlo.

FULGOR 54, (L. Céspedes). — Debutó ganando por 5 cuerpos a Chabacano, y a continuación remató detrás de Bromazo, Sosiego y Clavero, en los 1.200 metros del clásico Palermo. Reaparece en buenas condiciones, pero por tratarse de una "rentree", nos parece difícil el compromiso para él.

CASALBUONO 52, (E. Espinosa). — Se clasificó tercero de Heraldo y Montolín, en 1.500 metros, defeccionando en sus presentaciones posteriores, por cuyo motivo consideramos que va tras un lance bien difícil.

SEGUNDA CARRERA
1.500 metros

CANDINGA 56, (L. Espinosa). — Se clasificó segunda de Villanita, en la milla del premio Auvernia, y como ha continuado en franco progreso, nos vemos inconveniente para que se imponga en esta ocasión.

GILDA 56, (P. Flores). — Debutante por Honolulu y Samurita, del corral Bermeo y que prepara Solomayor. Sus aprontes son bastante buenos y como el grupo es bien modesto puede lucirse a la primera.

SACRILEGA 56, (J. F. Vidal). — Una hija de Médicis y Suprema que cuenta con movidas bien satisfactorias, así es que no la descuiden ni por broma.

VIBORATA 56, (J. Olivares) Llegó tercera de Calenda y Papila en 1.200 metros en La Palma, pero después sólo pudo finalizar séptima, en la citada prueba de Villanita. Como lance no nos disgusta.

AFANOSA 54, (A. Poblete). — Viene de rematar cuarta de La Estrategia, Mónica y Bota Prusiana, en el premio Cerise, performance que le asigna sus probabilidades en esta ocasión.

ARABIA, EX BOTA PRUSIANA 54, (L. A. Díaz). — Tercera en la ya mencionada prueba de La Estrategia, a escasa diferencia de las dos primeras. Aquí es gran carta y debe ser un placé fijo.

FASTIDIOSA 54, (S. Carvajal). — Finalizó detrás de Altiva y Huaruna, en 1.300 metros, eso sí que algo distanciada. Como ha seguido progresando puede tener cabida en el marcador nuevamente.

MALLORQUINA 54, (R. Pacheco). — Fracasó en la de La Estrategia, pero anteriormente había terminado cuarta en la que se adjudicó Queen Ann. Es el juego para los que andan a caza de lo inesperado.

MONICA 54, (J. González). — La Estrategia debió apelar a sus mejores energías para dominar la por una cabeza, en el premio Cerise. Debe ser número puesto, como dicen en la otra banda.

TERCERA CARRERA
1.600 metros

CASALBUONO 56, (L. A. Díaz). — Su última figuración es un tercero de Heraldo y Montolín, en 1.500 metros, pero después ha corrido mal. En este conjunto lleva mejor chance que en la primera y el dividendo es remunerativo.

JABALI 56, (N. N.). — Tiene a su haber un tercero de Comendador y Scarola, en esta misma distancia, pero cargando solamente 46 kilos. Como juego de cubierta no está mal.

TAMANDARE 56, (G. Sepúlveda). — Triunfo en buena forma sobre Agua Azul y Calmante, en 1.500 metros, en el Hipódromo Chile, y como su estado es óptimo bien puede conseguir una nueva victoria.

NUDO 55 (J. Olivares). — No le conocemos más gracias que la salida de perdedores, aventajando por un cuerpo a Cabo de Horno y El Pájaro, en 1.200 metros, en el Chile. Para botar unos diez, no está mal.

AGUA AZUL 54, (P. Flores). — Escoltó a 1/2 cuerpo a Tamandare en La Palma, y como ahora tiene tres kilos a su favor, es lo más probable que los papeles se invierten. Consideramos que del place no debe bajar.

BOCHINCHE 51, (J. Marchant). — Fracaso en el Chile, en los 1.500 metros que se anotó El Cuando, pero antes, había derrotado a Pradera y Heinkel en La Palma. Contará con muchos partidarios y con justa razón.

BOLSILLO 51, (A. Soto). — Nos han soplado este dato con mucho sigilo. Como ustedes pueden ver, por nuestra boca nada se sabe.

QUELLON 50, (J. Ortiz). — No figuró en la accidentada carrera de Scotland Yard, pero en sus anteriores, se había desempeñado discretamente. Como carga un peso cómodo, puede ser el encargado de la avería.

CITRONELA 49, (J. E. Bravo). — Se clasificó cuarta de Volantín, Muera Callada y Aida, en los 1.300 metros del premio Duty y con 55 kilos. Como esta vez baja 6 kilos, hay que asignarle muy buenas probabilidades.

PUNTETE 47, (L. Valenzuela). — Viene llegando del Sporting, en donde es reciente vencedor de Malleu y Busca Vida, en 1.300 metros. Si baja por estos lados, por algo será, así es que mucho ojo con él.

BANZAI 46, (H. Revello). — Le gustan los dividendos suculentos y gana cuando nadie le encuentra opción; ahora, por ejemplo.

ZAPATEADOR 46, (L. Espinosa). — Hace tiempo que nos tienen amenazados con este zuácate, y como recibe apreciables ventajas, puede dar un mal rato a la cátedra.

CUARTA CARRERA
2.600 metros

CAPTAIN BLOOD 55, (J. F. Marchant). — Se impuso sobre Rapiere y Los Lagos, en la milla y media del premio Zulé, pero después fracasó en los 3.000 metros del clásico España que se adjudicó Copenhague, pero tuvo inconvenientes en la recta final. A pesar de que sube 5 kilos, es gran candidato.

VIENE BIEN 55, (R. Bustamante). — Defeccionó en el clásico Ejército de Chile que ganó Halconero, pero anteriormente había llegado segundo de Delhi, en un clásico sobre 1.500 metros, disputado en La Palma. Opción tiene y paga buenos billetes.

PEDRO DE VALDIVIA 55, (J. Ortiz). — Fué cuarto de Halconero, Gazapa y Quemadito, que terminaron casi en una línea, a no más de un cuarto de ellos, en el clásico Ramón Herrera Lira. A pesar de que ahora sube 9 kilos, gran chance le da esa actuación.

RAPIERE 52, (F. Santander). — Perdió contra Captain Blood en 2.400 metros y luego remató tercera de Copenhague y Cambridge II, en el citado clásico España. Por el cómodo peso que le ha correspondido, debe hacer lucida pelea.

ATELIER 50, (R. Pacheco). — Se clasificó cuarta de Captain Blood, Rapiere y Los Lagos con un kilo menos que ahora. Como ha progresado y es un gran fondista, puede ser el encargado de la avería.

SCOTLAND YARD 46 (J. F. Vidal). — Hizo galope de ejercicio delante de Marucho y Prieto, en los 2.000 metros del premio Bamboa. En atención a que la distancia no le es un inconveniente y recibe ventajas de todos sus rivales, una nueva victoria a nadie puede extrañar.

QUINTA CARRERA
1.600 metros

TEODOLITO 63, (F. Santander). — Es de superior categoría a sus acompañantes, y pese a su fracaso en el clásico Ramón Herrera Lira, que ganó Halconero, es adversario en extremo temible, pues anteriormente había escoltado a Brandsen en los 1.900 metros del premio Copa Nave Italia.

CAMPOS 53, (R. Pacheco). — Se impuso sobre Nebucano y Continental, en 1.500 metros, pero como esta vez los kilos son distintos con respecto a Nebucano, es lo más probable que el orden se invierta.

EB 53, (L. A. Díaz). — Batió a Continental y Quintulen, por 1/2 cabeza, pero después fracasó en el mencionado clásico Copa Nave Italia. Como esta distancia le conviene más, puede rehabilitarse ampliamente.

PARIS 52, (J. F. Vidal). — Derrotó a Gay Hussard y Sobregiro, en la milla del José Luis Larrain; fracasó después en el premio Copa Nave Italia y finalmente, llegó sexto de Campos. Por el cómodo peso que le ha correspondido, puede salir avanti en esta oportunidad.

SOBREGIRO, 52 (J. Marchant). — Lo creían fijo y remató último, en el ya tantas veces citado premio Copa Nave Italia, pero con anterioridad había perdido por escaso margen contra París y Gay Hussard, en una milla. Por esa actuación y el menor recorrido, hay que tenerlo muy presente en el momento de hacer el juego.

AMARGURA, 51 (J. Ortiz). — Se impuso estrechamente sobre Bulnes y Mollera, en la especial premio Olascoaga, y después terminó quinta de Ballongo y Heroica, en 1.100 metros. Con un poco de suerte, puede dar que hacer a los favoritos.

NEBUCANO, 51 (R. Bustamante). — Cayó vencido por Campos, en el premio Calais, y como ahora tiene un kilo a su favor, puede cobrar desquite a su vencedor. Será de los más cotizados, y su opción es de primer orden.

PRODIGIOSA, 48 (J. E. Cruz). — Triunfó en el mejor de los estilos sobre Gay Hussard y Effendi, en una milla, y luego fué quinta en la citada prueba de Campos. Como esta vez tiene 4 kilos a su favor, forzoso es considerarla como carta de sólidos prestigios.

DELHI, 46 (J. E. Bravo). — Cuenta con un tercero de Continental y El Tofo, pero después ha corrido mal en dos ocasiones. Como sorpresa la recomendamos, ya que recibe peso de todos sus enemigos.

SEPTIMA CARRERA. — 1.600 metros.

PIRAPO II, 58 (V. Gonzáles). — Corrió discretamente en la que ganó Maneado, y anteriormente había llegado segundo de Rigoleto, en 1.500 metros. A pesar de los kilos que carga, conviene no descuidarlo.

AZOCAR 56, (L. Céspedes). — Aptitudes no le faltan, y como en sus correteos se ha visto bien, es muy capaz de ajustarlos y con subido sport.

FARANGUITA 55, (R. Madariaga). — Terminó cuarta de Campanario, Rómulo y Royal Helmet, en 1.300 metros y con 54 kilos. Opción le da esa performance, aparte de que paga buen dividendo.

LAMENTO, 54 (L. A. Díaz). — Viene de escoltar a Marius y Venoso, en la milla del premio Alhaja, con este mismo peso. Al repetir esa carrera, forzoso es considerarlo con la primera opción.

FRENADA, 52 (F. Poblete). — Perdió por cabeza contra Ducaman, en los 1.500 metros del premio Celso, con 53 kilos en el lomo. Con Lamento tendrá que entendérselas a la llegada en esta ocasión.

CUTTER, 51 (J. Olivares). — En la accidentada carrera de Scotland Yard tuvo muchos tropiezos al producirse la rodada, y con este motivo se clasificó último. En atención al cómodo peso que carga, seguramente pelear la recompensa.

PEDREGAL, 50 (J. Araya). — También fué de los perjudicados en la de Scotland Yard, y a pesar de todo, entró séptimo. En este conjunto, destaca clara chance.

JANDRO, 49 (A. Salazar). — Mejoró en mucho sus anteriores, rematando quinto en la que Ducaman venció a Frenada. Ahora, con 4 kilos menos, su opción es machucante y contundente.

LLANQUIHUANA, 49 (A. Soto). — Se clasificó buena quinta en los 1.300 metros que se adjudicó Cambalache sobre Nokaway, con 53 kilos. Esta vez, con cuatro menos, resulta enemiga muy tiesa de mechas.

PRINCESA, 49 (J. E. Bravo). — Por una cabeza la ganó Renta Fija, pero después no figuró en la ya mencionada de Scotland Yard. Es un bonito lance y con probabilidades.

PERNALES, 47 (H. Revello). — Va mejorando el pingo, pues, en su última finalizó sexto de Cambalache. Cerrar la guardia que puede acertarnos la bofetada, aconseja la tabla.

OCTAVA CARRERA. — 1.600 metros.

LONCOPANGUE, 57 (L. A. Díaz). — Dió cuenta de Macabeo y Ludendorff, en los 1.900 metros del premio Copete, pero con 9 kilos menos, Mantiene su buen training, pero por el temor al peso, sólo nos atrevemos a recomendarlo como lance.

LOS LAGOS, 57 (L. Céspedes). — Fracasó en el clásico Copa Nave Italia, que se adjudicó Brandsen; pero antes había llegado tercero de Captain Blood y Rapiere, en milla y media. Puede, y el dividendo es reconfortante.

PILDORIN, 56 (J. Ortiz). — Defeccionó en el premio Cervantes, que ganó My Boy, debido a que partió mal. Por su anterior, en donde perdió por cabeza contra Thibet, hay que concederle gran chance.

AMOR LIBRE, 55 (J. Olivares). — Se impuso por la friolera de 8 cuerpos sobre La Rosarito y Luzart, en la Polla de su sexo. Al repetir esa carrera debe estar en la quemada.

THIBET, 55, (N. N.). — Finalizó cuarto de Scotland Yard, Marucho y Prieto, en los 2.000 metros del premio Bamboa, y antes había derrotado a Pildorín y Argentino, en 1.500 metros. Si lo ayudan con una buena parafina, puede tenderse con grande".

MARIA VERONICA, 53 (A. Soto). — Cayó vencida por Loncopangue, llevando este mismo peso, recibiendo un kilo, y como ahora van a cuatro, es lo más probable qeu ella le dé la torta a él.

MONTE AGUILA, 53 (J. F. Marchant). — Fué tercero de My Boy y Ranger, a un cuerpo, en los 1.500 metros del premio Cervantes. Si ahora no es quemada, será punto bordeado.

LUDENDORFF 52 (V. González). — Remató detrás de Loncopangue y Macabeo, en el citado premio Copete, recibiendo 2 kilos del vencedor. Esta vez, van a cinco, en una escala muy favorable para el hijo de Garboso, por cuyo motivo lo consideramos el candidato de más prestigio.

MANEADO, 50 (R. Pacheco). — Galopó delante de Tol Pan II y Fiorello, pero después defeccionó en La Palma, pero con 55 kilos. Ahora, con cinco menos, ya verá usted el poquito de opción que se gasta.

FIORELLO, 46 (J. F. Vidal). — Tercero en la citada competencia de Maneado y Tol Pan II, con 53 kilos. La llegada con el rosillo debe ser muy estrecha, y es más bien cuestión de gustos.

NOVENA CARRERA. — 1.600 metros.

TOLHUACA, 56 (J. E. Cruz). — Fué vencido por Maicillo en 1.500 metros, fracasando después en dos ocasiones seguidas. Ha trabajado bien, y como lance no nos disgusta.

ARGENTINO, 54 (J. Araya). Llegó tercero de Thibet y Pildorín, pero después se tiró por papelón en la milla que ganó Paganini. No creemos que logre conquistar la celebridad en esta oportunidad.

DAHLIA, 54 (L. A. Díaz). — Finalizó 4.a de Scotland Yard, Marucho y Prieto, en 2.000 metros, y como su estado no deja nada que desear, seguramente estará entre los primeros a la llegada.

MALALA, 54 (A. Salazar). — Se va aproximando, pues, en su última remató quinta de Maneado. Ahora, con un mejor training, puede dar un alegrón a sus partidarios.

MONTOLIN, 54 (L. Céspedes). — Perdió contra Ranger con 57 kilos, y después se clasificó 5.o de Paganini y Comendador, en una milla. Es el juego preciso para el desquite, y no decimos más para no darle mucha luz al gas.

PRIETO, 53 (A. Soto). — Viene de llegar tercero de Scotland Yard y Marucho, en los 2.000 metros del premio Bamboa, y como ha continuado mejorando, debe ocupar sitio de preferencia a la llegada.

LYCAON, 52 (J. Olivares). — Cuarto de Paganini II, Comendador y Tol Pan II, pero después entró último, pero contra adversarios superiores. Ojo al Cristo, que es de plata.

CLETO, 51 (J. Marchant). — Se impuso a la marcha sobre Dotingly y Verona, en 1.200 metros; pero esta vez, al cantar es muy distinto, y se nos ocurre que no le va a cundir el tranco al final.

VOL AU VENT, 50 (L. Valencia). — En el Sporting se ha conducido bien, y en su última fué tercero de Pimentón y Republicano. Es el juego para los que estén con el agua hasta el cogote.

KISKA, 48 (J. F. Vidal). — Defeccionó en unos 1.300 metros que se adjudicó Solón; pero como ahora carga 6 kilos menos, y es una potranca bien discreta, puede inscribir su nombre como vencedora.

MARIUS, 48 (J. E. Bravo). — Remató cuarto de Ducaman, Frenada y Algarada II, en el premio Celso, y con 58 kilos. Esta vez baja diez, y por otra parte es el último de la última, cábala muy socorrida y que se produce con mucha frecuencia.

MURIO EL PADRILLO HALIFAX EN "SANTA LUISA"

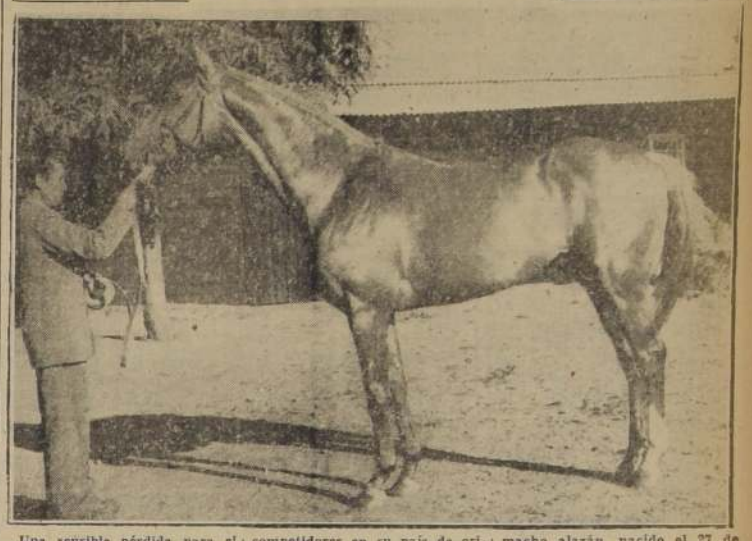

Una sensible pérdida para el elevage nacional significa la la muerte de Halifax, el hermoso padrillo alazán, hijo de Hunter's Moon y Corfú, que prestaba sus servicios en el Haras "Santa Luisa", propiedad de don José Ureta Morandé, quien lo había importado al país, pagando por él elevada suma.

Los grandes acontecimientos turísticos tienen muchas veces relación entre sí. En la misma semana, por ejemplo, murió en Inglaterra el extraordinario padrillo y Jefe de Raza Stockwell, y se produjo también el deceso de West Australian, el primer ganador de la "Triple Corona".

Halifax murió en Chile, a pocos días de haberse disputado en las arenas de Palermo, el gran clásico "Copa de Oro", que él se había adjudicado hace siete años, en circunstancias especialísimas, conquistando con ello uno de los más preciados galardones a que puede aspirar un propietario.

Este año, el caballo Ensueño se había enseñoreado de las pistas y prácticamente resultaba imbatible en cuanto compromiso intervenía. Pero Churrinche, ganador del "Gran Premio Nacional" de hace dos años, lo batió de correr a correr tras interesante lucha.

Hace siete años, Romántico, crack uruguayo, no teniendo ya competidores en su país de origen, atravesó el Mar del Plata para sentar sus reales en Buenos Aires, y todos los campeones argentinos fueron mordidos—a sus manos—el polvo de la derrota. Pero, en los 3.500 metros de la "Copa de Oro" Halifax reivindicó a la producción argentina, derrotando al invasor por pescuezo, después de una lucha titánica, en que Romántico y Partido opusieron al defensor de las sedas del Stud "Condal", una resistencia fiera, que hizo vibrar de entusiasmo a los miles de fanáticos que se habían trasladado a Palermo a presenciar el desarrollo de la magna prueba.

Retirado del training, Halifax comenzó sus servicios de padrillo en Argentina y de allá vino servida por él la yegua Herminie, que produjo en Chile a Picafort, único hijo de Halifax, que en la actualidad hay en training.

Su campaña no puede haber sido más brillante y sus victorias últimas—frescas en la memoria de los aficionados—en los grandes clásicos "Príncipe de Gales y "Club Hípico de San Iago", batiendo a la flor y nata de nuestra caballada, lo han consagrado crack de nuestras pistas.

Por fortuna, quedan en Chile varios hijos de Halifax, nacidos y criados en "Santa Luisa", llamados a confirmar en las pistas sus condiciones transmisora. Son estos: Homero, un macho alazán, nacido el 27 de octubre, cuya madre es Iliada y que constituye uno de los potrillos más bonitos que hemos visto en nuetra vida de aficionados a las carreras; y Sor Elisa, una correcta hembra mulata, nacida el 30 de noviembre, hija de Ser Teresa. Esta fué la primera generación nacida en Chile y saldrá a ventas en algunos días más.

De su segunda generación hay seis machos y dos hembras. Los machos son hijos de Iliada, Flor Morada, Japonesita, Sor Teresa, Marcia y Royal Light. Las hembras son hijas de la gran Sierra Velluda y Blackberry.

De su tercera generación (nacidos esta primavera) hay ya cuatro machos, que son hijos de Fragata (Polla de Potrancas y segunda de Filibustero en El Ensayo), Charlatana, Marcia y Monarquía. Y deben nacer por estos días los productos de Iliada, Flor Morada y Mary Am.

Han quedado cubiertas este año, y ya cuentan con fechas "bravas" Sierra Velluda, Charlatana, Ramplana, La Doga, Blackberry, Japonesita y Rosarina.

El sensible desaparecimiento de Halifax se produjo a consecuencia de un cólico trombótico, contra el cual nada pudieron los recursos de la ciencia ni los solícitos ñudados y desvelos que se le dispensaron.

LOS TRABAJOS DE AYER EN AMBOS HIPODROMOS

HIPODROMO CHILE

PISTA DE ARENA, DE SUBIDA

LA GAMBURZA, R. Bustamante, 400 en 25 3/5; repitió con MEDALLA, M. Quezada, en 25 2/5; iguales; repitió Medalla 600 en 38 2/5.
NAFTA, L. Valencia, 400 en 26; repitió igual.
NEBUCANO, R. Bustamante, 600 en 38; repitió igual.
GAMUZA, G. Retamal, y ZARIZA, E. Canales, 400 en 25 4/5; iguales.
ROCINANTE, L. Pérez, 600 en 38.
ALTHUISTA, L. Valencia, 300 en 18 3/5.
HACHAZO, V. González, 400 a voluntad en 26; repitió en 25 2/5.
ESCAPERO, aprendiz, 400 en 25 3/5; repitió 800 en 51 2/5.
PERREIRA, M. Ocampo, 300 en 21 1/5.
BELLACO, V. González, 300 en 19 2/5.
RATITA, Jo. González, y AMOR INDIO, M. Araneda, 300 en 32; iguales.
COQUELIN, M. Quezada, 600 en 38 2/5; repitió igual.
PAULINA, M. Ocampo, 400 en 25 4/5; repitió en 25 3/5.
ANTOLIN, G. Retamal, 300 en 13 2/5 de parado.
LIADIN, L. Pérez, 400 en 26, sin apuro.
ESCORPION, C. Moreno, 800 en 51 2/5.
EMBRUJO, R. Bustamante, 800 en 52 2/5.
BURRO, A. Vásquez, 300 en 31 3/5.
MIDDI, O. Castillo, 300 en 32 2/5.
ISOLDA, L. Valencia, 400 en 25 3/5.
GOYA, L. Araya, 200 en 12 2/5.
VIENE BIEN, J. González, 300 en 33 2/5.
PICHIDEGUA, V. González, 1.200 en 1.
AVISPA, O. Castillo, 600 en 38 3/5.
BURRY KIND, M. Quezada, 500 en 32 3/5.
CALINGASTA, aprendiz, 500 en 32 2/5.
AJ. R. Contreras, 400 en 26 sin apuro.
MAIRACH, aprendiz, 400 en 25 3/5.
BOYANTE, E. Canales, 200 en 12 2/5.

PISTA DE BAJADA

TONTORRON, aprendiz, 600 en 37 2/5.

CLUB HIPICO

PISTA DE ARENA

LAMENTO, J. E. Cruz, 1.000 en 1.7.
MONGOL, F. Santander, 1.200 en 1.19.
RIO GRANDE, J. E. Cruz, 700 en 45.
HIPO, J. E. Cruz, 1.000 en 1.4 4/5.
MONTOLIN, R. Castillo, 300 en 33 3/5; repitió igual.
PEDREGAL, J. Araya, 500 en 32; repitió 600 en 39.
CATIMBAO, O. Castillo, y JOSE LUIS, R. Castillo, 400 en 38 3/5; iguales. Repitieron 500 en 30 4/5; ganó José Luis por tres cuerpos.
REGALITO, J. Araya, y TARTARO, R. Parada, 300 en 31; iguales.
LA IRA, aprendiz, liviano, 400 en 26.
LUDENDORFF, J. Araya, 600 en 38 4/5.
PARIA, H. Caballero, 700 en 37 3/5.
PRODIGIOSA, S. Carvajal, 1.000 en 1.6 3/5.
PELLUCO, L. A. Díaz, 1.600 en 1.47.
LA FRAGUA, P. Flores, 1.000 en 1.6.
JANDRO, G. Mora, 1.200 en 1.20.
PICASU, P. Flores, 700 en 45.
BOCHINCHE, J. Ortiz, 1.000 en 1.5.
ALTIVA, F. Poblete, 700 en 43 a voluntad.
PATRIA VIEJA, aprendiz, 300 en 19.
HUNCO, J. Ortiz, 1.600 en 1.46 3/5.
TEODOLITO, F. Santander, sin gran apuro 1.400 en 1.32.
CURANADU, C. Pérez, 500 en 33, a voluntad.
EMPUJON, aprendiz (liviano) 600 en 37 3/5; repitió en 36 3/5.
CUTTER, M. Quezada, 600 en 37 2/5; repitió igual.
COMPOSTURA, V. González, 800 en 54.
COPENHAGUE, aprendiz, 1.000 en 1.7.
ESLAVONIA, L. Pérez, 400 en 24 2/5.
PERNALES, O. Castillo, 800 en 32.

HISTORIAL DE "EL ENSAYO" DESDE SU FUNDACION

En 1874 se corrió por primera vez "El Ensayo", hoy la carrera más importante de nuestros calendarios como que su recompensa al vencedor asciende a $ 350.000.

Pensamiento, hija de Fanfarrón y Medora, de la Hacienda Macul, fué su primera vencedora; en 1875 se lo adjudicó Gavilán II, hijo también de Fanfarrón, que era de propiedad del señor José R. Lecaros.

Reina Mora, por King Christian y Bandurria, defensora de los colores del mismo señor Lecaros, lo hizo suyo el año siguiente, y por orden cronológico, los siguientes: Danubio, hijo de Fanfarrón, en 1877; Pilinco, en 1878; Moro, en 1879; Godoinhin lo hace suyo en 1880, y con éste son cinco los hijos de Fanfarrón, ganadores de la tradicional carrera, récord sólo comparable al de By the Sea, que lo supera dando seis vencedores. Liguria, en 1881, y Pisco, en 1882, marcan los primeros éxitos de este padrillo, cuya producción causó sensación en su época.

Damos a continuación un cuadro en que se resume la historia de la gran carrera, con todos los datos que nos fué posible obtener en los Archivos del Club Hípico, cuadro cuya confección importa un esfuerzo considerable y que constituye un nuevo record periodístico de LA NACION.

Año	Mts.	Ganadores	Padre	Segundos	Terceros	Ganado por	Tiempo	Propietario	Jinetes	Sport
1883	1500	MIRAFLORES	By the Sea	Terror	Qui dura vince		1.44	J. Echeverría	J. Froggart	
1884	1600	ESPERANZA III	Saunterer	Cacique	Stockwell		1.51	I. Eastmen	C. M. Zavala	
885	"	CACHAPOAL II	Nobility	Dinis	Cometa		1.51	I. S. Porter	C. M. Zavala	
886	"	GENOVES	By the Sea	Rosalia	Palmleaf		1.47 1/2	Lisso y Podestá	G. Cubillos	
1887	"	WANDERER	Saunterer	Tupungato	Lobo		1.51 1/2	E. Edwards	C. M. Zavala	
1888	1608	QUERELEMA	Carlyle	St. Blaise	Roconda		1.50 1/2	Sra. Bellavista	S. Ramírez	
1889	1600	CROMPELLO	By the Sea	Rosita	Baltimore		1.52 1/2	H. Urzúa	E. Zárate	
1890	"	ROSICLER	Carlyle	Hertz Ess	Solongo		1.47 1/2	S. Gonzales	J. D. Escobar	
1891	"	SKY	Doncaster	Falta	Victoria		1.50	"La Peña"	C. M. Zavala	
1892	"	FLORIANA	By the Sea	Tegualda	Money		1.50	H. Urzúa	M. Maldonado	
1893	1800	TREMENDO	Stal. Wilson	Slave			1.4 1/2	P. Maldini	M. Maldonado	
1894	"	TRIUNFO	Saltimore	Colmo	Miss Grant		1.50 1/2	Subnahu	S. Ibarra	
1895	"	TOLDERIA	Saint Mirin	Chrysantemo	Doale		1.3 1/2	Junior"	C. M. Zavala	
896	"	GIBELET	Saumur	Hippia	Alheja	1 cuerpo	1.3 3/5	Santiago"	J. González	
1897	"	ORO	Palmy	Olivia	Alfama II	Pescuezo	1.4	E. Walker	F. Cerda	$ 5.70
1898	"	ORRETELLO	Wanderer	Mistle e	Aura	1 1/2 cuerpo	1.2	Sac. Fedegua	J. de D. Pérez	34.80
1899	"	GAME	St. Blaise	Tip Top	Escudero	1 cuerpo	1.1 2/5	A. Wodehouse	G. Pérez	6.90
1900	"	PAULETTE	Wanderer	Cannon Ball	Herpe	1/2 cuerpo	1.7 4/5	Garzas"	S. Fuentes	159.90
1901	"	NANETTE	Palmy	Roseleaf	L. Doncaster	Cabeza	1.58 4/5	Cubillos	G. Espinosa	43.90
1902	"	REBECA	Loyal Oak	Atalaa	Olita	2 cuerpos	1.57	P. Malcini	A. Toro	34.80
903	"	YOLANDA	Palmy	Pierrot	Clorinda	Cabeza	1.58 2/5	P. Maldini	P. Rebolledo	26.20
1904	"	NUTMEG	Jenovés	Schiaski	Sybarite	1/2 cuerpo	1.56 1/5	Quo Vadis	P. F. Casino	24.—
1905	1900	PETRARQUE	Wanderer	Mauser	Sra. Arauta	Pescuezo	2.3 4/5	H. Anselme	H. Mockridge	10.—
906	"	HASARD	Redliard	Pichinita	Longchamp	1 cuerpo	2.2 2/5	"Orange"	P. Rebolledo	3.—
907	"	PEHUENCO	Doncaster II	Gallardete	Stax	2 cuerpos	2.2 2/5	Limited	M. Michaels	90.90
1908	"	JONGLEUR	La Samaritain	Jou Jou	Polluto	1/2 cuerpo	1.57	Vargas Hnos.	M. Michaels	63.40
909	1900	TURIN	Genovés	Trefle	Julio César	1/4 cuerpo	2.4	A. Silva	R. Soto	61.40
1910	2300	JAQUE MATE	Trefle	Jean	Mr. Root	1/2 cuerpo	2.31 4/5	"Collanco"	F. Cerda	65.—
911	"	B ETOILE	Jean	Creileuse	Magdalena	1/2 cuerpo	2.30	Limited"	M. Michaels	30.20
912	"	ISCARIOTE	El Veto	Mead	Patalito	1 cuerpo	2.30	P. Bernstein	R. Rebolledo	61.80
1913	"	SANDALO	Mahometano	Rosse	Nay	1/2 cuerpo	2.29	"Vizcaya"	S. Valenzuela	38.20
1914	"	ROCHELA	Rolando	El Tango	San Marcos	Pescuezo	2.29	"Charabucón"	G. Valenzuela	94.30
1915	"	DORAMA	Celso	Duty	Sandernia	3 cuerpos	2.25 2/5	El Reloed"	M. Baeza	28.20
1916	"	CAPTAIN	Pio	Normandia	Cuarteto	2 cuerpos	2.25 2/5	"Canzarno"	Salfate	83.—
1917	"	EPSOM	Sclair	Jinger	Agua Santa	1 1/2 cuerpo	2.26	Cochil	J. Salfate	15.10
1918	"	CERVANTES	Pioneer	Campoamor	Eslabón	2 cuerpos	2.26	"Las Zorras"	J. Salfate	21.60
1919	"	UGOLIN	Mead	Sebastopol	Tiznic	1/2 cuerpos	2.25	S. Posadas	J. Jara	37.50
1920	"	AUVERNIA	Marte	General	Blascoe	1/4 cuerpo	2.26 3/5	Canessa	J. Vergara	427.20
921	2000	PLAPPER	Olascoaga	Feldland	Bordeaux	1/2 cuerpo	3.8	J. Bess	A. Molina	32.90
922	"	GREENOCK	Sclair	Salakoff	St. George	1 cuerpo	2.4 2/5	A. López	Alf. Silva	449.90
923	"	ALMODOVAR	Sunfaifa	Chevrolet	Jo On	2 1/2 cuerpos	2.4 1/5	"Vasvis"	A. Molina	24.40
24	"	URBION	Sunfaifa	Mucha Pena	Humorist	1 cuerpo	2.4 2/5	Urbión"	A. Molina	83.90
1925	"	EL OCHO	Sunuele	Madrigal	Charmer	cuerpos	2.11	Gatica	A. Molina	41.80
1926	2400	DECURION	Olascoaga	Islam	Mary Pickford	Cabeza	2.35	El Amigo"	V. Jara	443.40
1927	"	T FRUTTI	Alnicon	Morinco	Fizaro	2 cuerpos	2.30 4/5	F. Johnson	E. Rebolledo	43.00
1928	"	MELCHOR	Joe Boy	Alabama	Ferralla	1/2 pescuezo	2.32 1/5	Limited"	M. Baeza	81.00
1929	"	PIERRE LOTI	Chiqueen	Pregonero	Caloria	1/2 cabeza	2.33 2/5	"Pilocoyán"	L. Morgado	397.60
1930	"	FREI

ANALIZANDO OPCIONES EN EL HIPODROMO CHILE

PRIMERA CARRERA, 1.200 METROS, CONDICIONAL

EL PAJARO, 56, (L. Valencia). Corrió en la Mocambo y no hicieron otra cosa que sujetarlo desde que partieron. No nos extraña la maniobra y a los que con él perdieron miserablemente su plata, les aconsejamos insistir.

LIPIN, 56, (N N.) Es hijo de Oakland y La Huasca, combinación excelente que ha dado muy buenos resultados. Como en el lote van sólo mediocridades, consideramos muy probable su victoria.

MEDIOEVAL, 56, (Fco. Marchant). Sus actuaciones recientes lo recomiendan por sí solo. Como ha figurado en esta cancha y en el Club Hípico fué segundo de Caligula, resulta la línea y presunto favorito.

RICO TIPO, 56, (N. N). Es de buenos antecedentes, pues sus papis son Orégano e Ibérica. No tardará en salir de perdedores y lo vemos placé muy probable.

TINAJON, 56, (C. Cuitiño). —Ojo con él que corre su poco. Ha progresado y se presenta como el lance preciso de la competencia.

SEGUNDA CARRERA. — 1.200 METROS CONDICIONAL

ATOLON, 56, (E. Canales). Antes se llamaba Cuento Viejo y actuó discretamente. Con un poco de suerte peleará la recompensa.

COQUELIN, 56, (M. Quezada). Defeccionó en la de Ramsés, pero como su fuerte es la ligereza y lleva buena monta, puede darle ahora su mascadito al queso.

CORTAFIERRO, 56, (R. Pacheco). Es de buena parentela, como que es hijo de Grimsby y Contesina. Veremos si es capaz de hacerle honor al nombre.

HACHAZO, 56, (V. González). Fué tercero de Marhué y Chilota, pero vino corriendo entre los punteros desde las primeras distancias. Serio competidor es el hijo de Tupá.

ROMPECABEZA, 56, (H. Caballero) Todas sus actuaciones son buenas y estimamos que ahora el grandote debería ganar. Fué tercero de Caligula y Medioeval el pasado domingo.

STERLING, 56, (N. N.). Tiene nombre de crak. Así se llamaba el padre del famoso Isonomy Y en cuanto a antecedentes es nada menos que hijo de Afghan y Loira, y están de moda...

TERCERA CARRERA.— 1.200 METROS.—HANDICAP

LA GAMBURZA, 56, (R. Bustamante). Fracasó en 1.500, pero en este tiro escoltó a Paulina, de manera que su chance hay que tomarla seriamente en cuenta.

MAIBACH, 55, (M. Quezada). Fué tercero de Morera y Loretana y ahora debe mejorar, pues necesita jinete enérgico. Placé, con cara de ganador.

ZARIZA, 55, (E. Canales). Cada vez que corre figura, pero no falta uno que le salga al camino. Hace una semana la ganó la no muy santa Agua Pura.

RAPAZ, 54, (C. Moreno). Dicen que les gustaba en la que ganó Paulina, pero no se dejó ver. Va en condiciones de tomar desquite, pues vale más que éstos.

NAFTA, 51, (L. Valencia). Este es el tiro que más le acomoda y como no hace mucho se clasificó tercera de Paulina y La Gamburza, sus placés pueden ser cobrables.

AMETRALLADORA, 47, (O. Castillo). Es muy traicionera la flaca y aconsejamos dormir sólo con una ojo. No hablamos más para no darle mucha luz al gas.

CUARTA CARRERA. — 2.000 METROS HANDICAP

PAGANINI, 57 (J. Ortiz). — Cada día evidencia nuevos progresos y como está tendido sobre la distancia habiendo galopado detrás de Bromazo y Sosiego, puede obtener una nueva victoria.

ESCAPERO, 52 (Juan González).— Fué tercero de Ondine e Insistente, pero es un caballo "disparejo". De no ser así, no le habrían puesto Escapero.

HONEYMOON, 52 (H. Revello).— Resultó beneficiado con el distanciamiento de Maicillo pero advertimos que está muy bueno, y con suerte. Así es que nuevamente puede clavar su número en el sitio de honor del marcador.

LOTARIO, 50 (J. Bravo). — Debió ser el ganador si Maicillo no se tira a matarlo en los cincuenta metros finales. Claro está que ahora se le presenta muy difícil el compromiso, pero si lo ayudan con una buena parafina puede hasta ganar.

CUATRERO, 46 (N. N.). — Su jinete le creó toda clase de inconvenientes con su muy poco atinada dirección y no figuró donde tenía mucha opción. Con un buen jinete le encontraríamos la primera opción.

QUINTA CARRERA. — 1.200 METROS HANDICAP

TIRO REAL, 56 (J. González). — Está como nunca de bueno y su reciente victoria sobre Narbona, Mamonazo y Gamuza constituye su mejor recomendación.

CONSTITUCION, 53 (M. Quezada).— En días pasados corrió muy bien haciéndole juego a su compañero Chisme que ganó la competencia. Ha quedado en condiciones de pelear la carrera.

MORERA, 50 (L. Espinoza).— Derrotó a Loretana, Maibach y Mi Doctor y ha seguido progresando. Eso sí que sus enemigos de ahora son más bravos, pero lo que volvería a pagar bueno al salir.

GAMUZA, 49 (E. Canales).— Bien ha estado corriendo la hija de Oakland, pero de mala suerte. Cuarta de Tiro Real, Narbona y Mamonazo corriendo con muchos tropiezos.

REBONITA, 48 (G. Guiraldes). — Reaparece y se nos informa que en muy buenas condiciones. Como lance la recomendamos.

SEXTA CARRERA. — 1.200 METROS HANDICAP

BELLA DONNA, 56 (R. Contreras).— Tercera de Cocora y Resedácea, performance muy recomendable que le asigna opción aquí.

ALA, 55 (M. Quezada).— En Viña se estuvo desempeñando con éxito y si la traen para acá es porque está muy buena. Puede salir la hija de Turquestán.

DELIRIO, 55 (C. Cuitiño). — Fué tercero de El Cuando y Naxos en 1.500 metros, pero se desempeña bien en esta distancia. Si no mañosea puede hasta ganar.

OPERETA, 53 (M. Ocampo). — Este es el tiro de la chica y recordando que a duras penas pudo ganarla Rotativa, hay que tenerla muy en cuenta al hacer la apuesta.

ACHITA, 52 (J. Ortiz).— Tercera de Chisme y Radamés hace quince días. Cuando la hija de Stark se aclimate en esta cancha, ganará muchas carreras.

LONDRES, 52 (A. Soto).— Ha estado corriendo con muy mala suerte. Fué cuarto en esa misma carrera de Chisme con innumerables tropiezos.

MUERA CALLADA, 52 (L. Céspedes). — Tiene un cuarto puesto de Starace, Bigote y Pantaloncito el día 6 que le asigna bastante opción. Buen juego y mejor sport.

AIDA, 51 (R. Bustamante). — El 28 de septiembre batió a Muera Callada, Rotativa y Mirepoix. Nos informan que está buena, así es que Ud. vaya sacando línea, amigo lector.

SEPTIMA CARRERA. — 1.200 METROS HANDICAP

PILALAI 59, (F. Poblete). — Su presencia en cualquier carrera constituye un verdadero peligro público por sus reconocidas manas. ¡Fuera con ella...!

RAYON 57 (A. Soto).— Pesado ya, pero el potrillo las menea. No es del todo imposible.

STAND BY 57, (N. N.).—Cuarta de Traviesa, Transmarino y Juramento. La creemos muy buena, pero es sumamente sensible a los kilos.

TRAICIONERA 57, (B. Sandoval).— Llegó de las últimas en el clásico ganado por Gabriela a Heroica, Juramento y Andantino. Aquí el cantar es distinto, aunque el compromiso es duro.

SEÑOR MAILE 56 (M. Quezada).— Fué segundo de Arilahuén y lleva muy buena monta. Puede venírseles de un viaje porque está como navaja.

SOSTEN 55, (Juan González). Trató de venirse de un viaje en 1.500, pero al final lo dominó Honeymoon. Aquí le puede resultar la gracia.

BUEN MUCHACHO 52, (J. E. Cruz). — Chancellor tuvo que echar los hígados para ganarlo por media cabeza hace dos semanas. Va en condiciones de desquitarse de esa derrota.

LIADIN 51, (L. Pérez).— Tercera de Arilahuén y Señor Maile, ha quedado en condiciones de volver a pelear la recompensa.

ANTAÑO 48, (Jl. González).— Es un caballo difícil de seguir, y si tiene la información, póngale no más ya que es sumamente atrevido a estos pesos.

OCTAVA CARRERA. 1.200 METROS HANDICAP.

FULGOR 57, (P. Flores). — Reaparece en buenas condiciones, y a pesar de que dispensa buenos kilos, estimamos que debe pelear la recompensa.

KOSAKE 54, (Juan González). —Se viene componiendo, y por su cuarto puesto detrás de Huiliche, Livingstone y Bombazo le vemos innegable opción.

LIVINGSTONE 54, (J. Ortiz). — Escoltó a Huiliche sin verse capaz para él. Eso sí que creemos que no debe ser la táctica de puntero la que más conviene a sus medios.

SAN LORENZO 54, (M. Quezada).— Vuelve el tordillo a la distancia en que se hizo célebre. Y como está muy bueno, puede volver a triunfar.

ROMULO 53, (H. Revello).— Ha estado corriendo bien, y ha caído en el handicap como para hacer lucida pelea hasta el final.

FALUCHO 51, (R. Bustamante).— Es difícil la carrera para el tordillo pero como ha evidenciado progresos, puede salir avanti. Así se lo deseamos.

SERPENTINA 51, (N. N.) — Va en corral con Livigstone para los efectos de las apuestas y como fué tercera de Corruptor y Arrabalero va en condiciones de prestarle efectiva ayuda a su compañero de techo.

SEMBLANZA 49, (N. N.)— Es rápida la platinada. Puede dejar de espaldas a la cátedra, ya que medios para ellos no le faltan.

NOVENA CARRERA. 1.200 METROS HANDICAP

STARACE 57, (Fco. Marchant) — Si no es quemada, será punto bordeado. Viene de ser tercero de Fatuo y Buenas Noches.

DE FRENTON 55, (R. Bustamante).— Hace algún tiempo que no corre en esta cancha, y se nos dice que está en muy buen training. Puede salir.

ALBION 54, (A. Salazar).— Se trata de un hijo de Cuarteto y Algarabía, del cual se cuentan maravillas. De ser cierto la mitad de las mitades en esto de las bondades, podría venírseles de una hebra.

DISPARADA 54, (M. Quezada).— Ha trabajado bien la hija de Dalcahue, y su mejor garantía es la monta que le han buscado. Buena chance y buen sport.

LANCETA 53, (C. Cuitiño). — Va en condiciones de pelear la recompensa. Aconsejamos botarle su boletito.

AMERICAN FLAG 51, (V. González).— Se viene componiendo, y ya pagó placé en el Club Hípico. Debe estar entre los cuatro primeros a la llegada.

RAMSES 51, (H. Revello).— Es muy ligero y creemos que aquí se va a defender mucho.

LAS CABALLERIZAS

Contadas son las caballerizas que han logrado más de un triunfo en tan memorable contienda habiéndose mostrado esquiva la suerte para muchas cuyos pupilos —por ser los mejores de su edad— merecían haber inscrito su nombre en la lista de honor de los vencedores.

La gloriosa incertidumbre del Turf y las veleidades de la Diosa Fortuna tejen también su trama en la historia de "El Ensayo", como para contribuir a que nada falte en el anecdotario de la prueba.

Fué pródiga en sus comienzos para la caballeriza de don Pedro Maldini, que vió triunfar a Tremendo en 1893 y posteriormente a Rebeca y Yolanda, los años 1902 y 1903, respectivamente.

El Stud "Limited" vió cruzar victoriosa su insignia gris perla, gorra negra, con Pehuenco en 1907; en 1911 con Belle Etoile y con Melchor en 1928. Sin embargo, tales victorias pudieron perfectamente haber sido cuatro. En efecto, el gran Old Boy, el mejor caballo que ha producido el elevage nacional, no pudo intervenir en la gran prueba a causa de una seria enfermedad que tuvo paralizado su training por largo tiempo, y Huechún, que lo ganó el año 12, fué distanciado del primer lugar en beneficio de Iscariote ¡Estaba escrito que el "Limited" no habría de hacer suya la tradicional carrera ese año!... Por un lado el inconveniente anotado con respecto al recordado tordillo, y por otra parte, el reclamo que Iscariote formuló contra el vencedor que fué objeto del único y bullado distanciamiento que registra la prueba.

Floriana y Toldería incluyen en la lista de honor de los propietarios afortunados, al entusiasta sportsman señor H. Urmia en 1892 y 1895; y, en los últimos tiempos los nombres más variados integran la nómina de los privilegiados de la suerte y grandes caballerizas como las de don Benjamín Bernstein, el Stud "El Record", el "Parsifal", "Taltal", don Pedro Rojas, el Stud "Lealtad" y el "Santa Isabel", nos traen a la memoria las gloriosas idas de la famosa Dorama; de Valeriano, Grimsby, el incomparable Filibustero o el excelente Quemarropa, nombres todos sinónimos de calidad que han perpetuado o van a continuar en el haras la labor selectiva que comenzaron en las pistas y que la constancia del hombre ha mantenido durante siglos.

Cuadro resumen de las campañas de los competidores de "El Ensayo"

LO QUE COSTARON Y SUMAS GANADAS EN PREMIOS

NOMBRE	Costó	Ha ganado	1.o	2.o	3.o	4.o	No placé
BEAUCHEFF	no vino a ventas	$ 63.150	1	2	—	3	—
FLORETE	150.000	319.000	4	1	1	1	
IGOR	70.000	44.100	1	3	1	3	1
LUIS XV	65.000	135.000	3	4	1	1	3
MONGOL	112.000	68.350	1	2	3	1	2
PELLUCO	135.000	40.150	1	1	2	—	3
SIRACUSANO	90.000	50.250	2	1	—	1	2
WINDSOR	25.500	—	—	—	—	—	4
LA ROSARITO	no vino a ventas	80.000	1	5	—	1	—

Acuerdos del Directorio de la Sociedad Hípica "Luis Cousiño"

Oída la cuenta del señor Joaquín Rodríguez Silva, representante del gremio hípico ante el Consejo Superior de la Hípica Nacional, el directorio de la Sociedad Hípica "Luis Cousiño", en su sesión del martes 22 del presente y después de un largo debate, en el cual intervinieron todos los directores, tomó los siguientes acuerdos:

1.o—Hacer público el desagrado con que ha sido recibido por el gremio hípico el acuerdo del Consejo Superior de la Hípica Nacional, que rebaja el porcentaje de preparadores y aspirantes a preparadores, a contar desde el 1.o de enero de 1947.

2.o—Lamentar que a causa de los Reglamentos del Consejo, una minoría, tomó un acuerdo que tanto gravará al gremio de preparadores, considerando que hace dos años fué reglamentado por el mismo Consejo Superior de la Hípica Nacional.

3.o—Citar para el martes del presente, a las 11 horas, a los salones de la Sociedad Hípica "Luis Cousiño", a la junta general de preparadores y aspirantes a preparadores, a tratar la manera de proceder a defender su profesión, que se pieza a sentirse menoscabada.

4.o—En consideración a la cercana transmisión del mando presidencial, la llegada de misiones diplomáticas extranjeras a disputarse la prueba más grande del turf chileno, a la cual vendrán delegaciones de todos los países extranjeros, el gremio hípico aplazó, momentáneamente, el tomar resoluciones definitivas.

BOX

CAMPEONATO DE SELECCION

Castro, Videla, Cornejo, Loayza y Cruz, la atracción de mañana

EL PROGRAMA CORRESPONDE A LA TERCERA RUEDA DE LA INTERESANTE COMPETENCIA. — ACTUARAN TRES CAMPEONES

A las 21.45 horas de mañana se dará comienzo en el ring del Caupolicán a la tercera rueda del Campeonato de Selección para el Latinoamericano de Box, que consulta la realización de un programa de ocho peleas oficiales en las categorías mosca, pluma, medio mediano y medio pesado, más dos buenos preliminares.

BIEN ENTRENADOS

Los aficionados que intervienen en la rueda de mañana, sometidos a un concienzudo y acabado entrenamiento, llegarán a cumplir sus compromisos en la plenitud de sus formas y dispuestos unos a ratificar los triunfos conquistados en la primera rueda y a destacarse los otros, ofreciendo matches que estarán revestidos de real interés en todo su desarrollo.

La rivalidad deportiva existente entre los directores de los cuatro equipos, hace que la labor de éstos se haya hecho más efectiva, tanto por amor propio profesional como por contribuir de ese modo a formar más eficientemente a los aficionados todos que intervienen en la competencia, los que, como lo han demostrado ya, llegarán al final de ella formando un grupo compacto y poderoso de muchachos que habrán de formar en definitiva el equipo nacional que nos representará en el Latinoamericano, portando un bagaje de conocimientos y perfección técnica que permite abrigar la certeza de que su desempeño en la magna justa continental habrá de ser lucido y permitirá a nuestro país conquistar un nuevo galardón para el deporte.

TRES CAMPEONES

En la reunión de mañana, intervendrán tres campeones de Chile, que son: Manuel Videla, campeón latinoamericano; Humberto Loayza y Oscar Avendaño.

Estos hombres, por su condición misma de campeones, han esmerado al máximo su perfeccionamiento físico con el fin de ocupar el puesto de honor en su categoría dentro del futuro equipo chileno.

COMBATES REÑIDOS

Dentro del programa que damos a conocer más adelante, podemos ver los nombres de muchachos como Augusto Casas y José Castro, de quienes la afición espera hagan un peleón de campanillas, toda vez que, como lo dijéramos en nuestra edición anterior, el sureño le tiene unas ganas locas al aviador, para desquitarse de la derrota que éste le infligiera en el pasado campeonato nacional.

Sin duda, que otra pelea de arrastre será la de Cruz con Araya, elementos de reconocida agresividad y fuerte pegada que puede deparar, por cualquier lado un fuera de combate sorpresivo.

El siguientes es el programa de las peleas correspondientes a la tercera rueda del Campeonato de Selección para el Latinoamericano, a efectuarse mañana a las 21.45 horas, en el ring del Teatro Caupolicán.

CATEGORIA MOSCA

Augusto Casas (Osorno), con José Castro (Aviación).

Miguel Becerra (Naval), con Raúl Vega (Santiago).

CATEGORIA PLUMA

Mario Labra (San Bernardo), con Manuel Videla (Naval).

Juan Gual (Valdivia), con Eduardo Cornejo (Santiago.

CATEGORIA MEDIOMEDIANO

Humberto Loayza (Aviación), con Recaredo Velásquez (U. de Chile), Mario Guerra (Naval), con Segundo Mena (Santiago).

CATEGORIA MEDIOPESADO

Caupolicán Sánchez (Aviación), con Oscar Avendaño (Santiago), Eulogio Cruz (Ferroviario), con Heriberto Araya (Aviación).

Eduardo Cornejo, ex campeón peso mosca, de Chile.

Manuel Videla, campeón peso pluma, de Chile.

LILLO, AGRADECE

Anteayer se efectuaron en esta capital los funerales del señor padre de Carlos Lillo, el conocido ex campeón amateurs de Chile en el peso liviano que le correspondió representar a Chile en la Olimpíada de Berlín.

Lillo nos ha pedido dejar constancia de sus agradecimientos para los amigos y personas que se sirvieron concurrir a los funerales de su señor padre.

BRITISH BROADCASTING CORPORATION

Viernes 25 de octubre de 1946
HORA CHILENA

De 12.00 a 12.30.
21.75 megs. 13.79 mts.

De 18.00 a 19.00.
15.07 megs. 19.91 mts.

De 18.00 a 23.30.
12.04 megs. 24.92 mts.
9.41 megs. 31.88 mts.

De 22.00 a 23.45
6.05 megs. 49.59 mts.

12.00 Boletín de noticias.
12.15 Radio Gaceta. (Rep.).
18.00 Resumen de noticias.
18.07 Resumen del programa de hoy.— Prólogo musical.
18.15 Política internacional por Wickham Steed.
18.30 Orquesta Norteña de la BBC.
19.00 Resumen de noticias.
19.07 Revista de la prensa británica.
19.15 Concierto de órgano por Geraint Jones.
19.30 Radioteatro "Exercise Bowler". Una adaptación radiofónica de la comedia de este título. (Repetición).
20.00 Hora exacta de Greenwich. Boletín de noticias.
20.15 Revista parlamentaria.
20.30 Recital por Arthur Gleghorn, flauta; y Esther Coleman, contralto.
21.00 Enseñanza de inglés por radio. (Rep.).
21.15 Radio Gaceta.
21.30 Historia de la música, por el prof. Manuel Lazarenó.
22.00 Boletín de noticias.
22.15 Política internacional por Wickham Steed. (Rep.).
22.30 Album de grabaciones.
23.00 Charla.
23.15 Boletín de noticias.
23.30 Revista de la prensa británica. (repetición). Epílogo musical. Resumen del programa para mañana.— Himno Nacional.
23.45 Fin de la transmisión.

EL VENCEDOR DE LAS REVANCHAS

JULIO GIARDINA, OTRO ARGENTINO QUE ACTUARA EN EL CAMPEONATO MEDIOMEDIANO

Este es el nombre con que la afición argentina ha bautizado a Julio Giardina, otro de los buenos elementos extranjeros que la Empresa Simonetti ha requerido para darle mayor brillo a la competencia internacional de profesionales, de suyo interesante por la cantidad y calidad de los boxeadores que han inscrito sus nombres para actuar en ella.

Y al referirnos al elocuente "mote" con que ha sido bautizado, debemos establecer que las concluyentes victorias obtenidas por Giardina en sus combates revanchas, se remontan mucho más allá de los años 45 y el presente, ya que por ahora nos limitaremos a mostrar la campaña cumplida por "El vencedor de las Revanchas" en los años indicados más arriba.

Desde luego, el año 45, Giardina empezó ganando por puntos en 12 round a J. Carlos Valancini y a Reinaldo Willis Mora, para anotarse seguidamente un K. O. T. al 7.o round sobre Héctor Rodríguez (no es "Sonrisa"), perder después por puntos frente a Mario Díaz y cerrar el programa del año indicado, venciendo a Reinaldo Willis Mora en la revancha, por K. O. al tercer round.

Pero olvidamos consignar otra pelea. Fué la que sostuvo a principios del 45 con Salomón Donoso a quien venció por puntos en 12 round.

En el presente año, tuvo como primer contendor de sus actividades al pugilista [illegible] anteriormente, Donoso, al que [illegible] nó en su revancha por K. O. [illegible] 9.o round.

Empató después en 10 rounds con Francisco Suárez, en Chillán, y Juan Oriedo, en Mendoza, para perder frente a Conrado [illegible] ra por puntos en 12 round.

En la revancha con [illegible] Rodríguez ganó a éste por K. O. [illegible] al 7.o round, para cerrar su situación con un triunfo [illegible] yente por K. O. al [illegible] asalto a Romanos.

Giardina llegará a nuestra capital a mediados de la próxima semana.

SOCIEDAD CRIADORES de CABALLOS FINA SANGRE de CARRERA
TELEF. 89318 — AV. CLUB HIPICO 1450

Mañana sábado, a las 3 P. M. en punto, remataremos los productos de los Haras

SAN JOSE DE BIO BIO — EL HUERTON — ALICAHUE y SAN JORGE

HIJOS DE: Filibustero — Captain Hook — Agorero — Yelmo II — D'Alembert — Iago

GRIMSBY — MAC MAHON — BLANDONIAN y PATOU

Hay hermanos de: Mía Sola, Ondine, Dahlia, Blakaman, Senador (clásicos en Lima), Chablis, Amargura, Altamont, Hypatia, Garrafa, Lonquimay, All Right, Barbero, Rechupete, Beauchef, Desplifarro, Sally Day, Don Raúl (Lima), La Gamburza, Lionel, Jevantisco, Jaya, Boletesio, Lozer, Beguibolla, Bío Bío, Koskoro, Rayo, Gergovia, Pasadena, Scotland Yard, Kermesse, etc.

DE DISTINTAS PROCEDENCIAS: Para la reproducción: Mangacha (por Mineral, ganadora). En training: Saulí Gorki, Queen's Eyes, etc.

NOTA.— Todos los animales se rematarán de acuerdo con el Reglamento de Ventas de la Sociedad de Criadores y están en exhibición en el Tattersall de Av. Club Hípico 1450.

EL GERENTE

CAJA DE LA HABITACION

Propuestas públicas enajenación de sacos vacíos

Se solicitan propuestas públicas para la venta de sacos vacíos cementeros provenientes de las construcciones, las que se abrirán en la Oficina del Jefe del Departamento Técnico de la Caja, Arturo Prat 48, 4.o piso, el día miércoles 6 de noviembre a las 15 horas.

Antecedentes a disposición de los interesados en el Archivo Técnico, diariamente de 14 a 17 horas.

EL VICEPRESIDENTE EJECUTIVO

CITACION

Por acuerdo del H. Consejo Directivo de la Empresa Nacional de Transportes Colectivos S. A., y en cumplimiento de lo dispuesto en el Artículo 41 de los Estatutos, cito a los accionistas de esta Sociedad Anónima a Junta General Ordinaria para el día 31 del presente, a las 11 horas, la que se verificará en las oficinas de la Empresa, Catedral número 1445.

De acuerdo con el Artículo 37, de los mismos Estatutos, el Registro de Accionistas permanecerá cerrado desde hoy hasta el 31 de octubre inclusive.

Santiago, 21 de Octubre de 1946.

EL PRESIDENTE ACCIDENTAL.

CONSTITUCION DE SINDICATO

En Santiago, a 21 de octubre de 1946, en presencia del Inspector del Trabajo, don Emilio Veillón C., se reunieron 31 pequeños industriales del mueble en Dieciocho 706, local del Sindicato, y acordaron constituirse en Sindicato, al que denominaron "Sindicato Profesional de Pequeños Industriales del Mueble".

La Directiva provisoria quedó constituída en la siguiente forma:

Presidente, don Francisco Golppi.
Secretario, don Hernán Rojas.
Tesorero, don Osvaldo Velasco.
Directores, don Edmundo Costa y don Juan Muñoz.

Se hace la presente publicación en conformidad a lo dispuesto en el Artículo 375 del Código del Trabajo.

DIRECCION GENERAL DE OBRAS PUBLICAS

DEPARTAMENTO DE ARQUITECTURA

Solicítanse propuestas públicas para la construcción de un Pabellón de Taller de Automóviles de la ESCUELA INDUSTRIAL DE CONCEPCION.

Las propuestas se abrirán simultáneamente en las Salas de Despacho del señor Intendente de la Provincia de Concepción y del Director del Departamento de Arquitectura Morandé 45, Santiago, el día 7 de noviembre próximo, a las 16 horas.

Bases y antecedentes en el Archivo Técnico de 15 a 16.30 horas.

Santiago, 19 de Octubre de 1946.

EL DIRECTOR DEL DEPARTAMENTO.

DIRECCION GENERAL DE OBRAS PUBLICAS

DEPARTAMENTO DE ARQUITECTURA

Solicítanse propuestas públicas para la construcción de la obra gruesa de una Sección de los SERVICIOS PUBLICOS DE CONCEPCION.

Las propuestas se abrirán en la Sala de Despacho del Director del Departamento, Morandé 45, Santiago, el día 28 del presente mes a las 16 horas.

Bases y antecedentes en el Archivo Técnico, de 15 a 16.30 horas.

Santiago, 10 de octubre de 1946.

EL DIRECTOR DEL DEPARTAMENTO.

Invitación al Público

La Empresa Azúcar tiene el honor de invitar al público a visitar la Exposición que muestra algunos aspectos de sus servicios, y un conjunto de interesantes gráficos estadísticos sobre la mortalidad en Chile.

La Empresa Azúcar obsequiará a los visitantes con una medalla que tiene el alto valor espiritual de haber recibido la Bendición Apostólica de Su Eminencia, el Cardenal Monseñor José María Caro.

Esta Exposición permanecerá abierta desde el 25 de octubre hasta el 5 de noviembre, de 10 a 13, y de 15 a 18 horas, en Avenida Valdivieso número 553, al lado del Cementerio Católico.

DIRECCION GENERAL DE OBRAS PUBLICAS

DEPARTAMENTO DE ARQUITECTURA

Solicítanse propuestas públicas para la ejecución de la obra gruesa del Almacén Chacabuco de la Dirección General de Aprovisionamiento del Estado.

Las propuestas se abrirán en la Sala de Despacho del Director del Departamento de Arquitectura, Morandé 45, el día 8 de noviembre a las 16 horas.

Bases y antecedentes en el Archivo Técnico, de 15 a 16.30 horas.

Santiago, 22 de octubre de 1946.

EL DIRECTOR DEL DEPARTAMENTO.

AVISO

Al público y comercio en general pongo en conocimiento que habiéndose extraviado algunas tarjetas de mi establecimiento de joyería, no me hago responsable de trabajos que el señor René Carrasco [illegible] ta, haciéndose pasar como vendedor de mi casa, [illegible] presentación de dichas tarjetas como autorizadas, el [illegible] mento que es propiedad de mi casa [illegible] ne valor.

JOYERIA ECUATORIANA
Avda. B. O'Higgins [illegible]

CAJA DE PREVISION DE EMPLEADOS PARTICULARES

REINTEGRO DE LOS PRESTAMOS DE AUXILIO VIGENTES

Se avisa a los Imponentes y Empleadores que el Honorable Consejo ha autorizado a los actuales deudores de préstamos de auxilio, para rebajar al 50 o/o, a contar desde el presente mes de octubre, las cuotas mensuales de reintegro de esos préstamos.

Santiago, 24 de octubre de 1946.

EL VICEPRESIDENTE EJECUTIVO.

El clásico Colo Colo-Magallanes preocupa a todos los aficionados

POR LAS ASPIRACIONES DE AMBOS AL CAMPEONATO Y POR TRATARSE DE UNA RIVALIDAD TRADICIONAL

Como en tantas ocasiones anteriores, el "clásico" entre el Magallanes con Colo Colo, a cumplirse pasado mañana en el Estadio Nacional, ofrece un inusitado interés en nuestra afición que sabe cual ha sido y es la rivalidad de tan tradicionales adversarios.

Muchas veces se han enfrentado albos y albicelestes, con suerte dispar, según aparece en el historial de este partido, pero su atracción se renueva en cada oportunidad, para marcar con firme color de que se trata del match más importante del fútbol de nuestro país.

Ahora va adelante el Magallanes; otras veces le correspondió al Colo Colo este privilegio. De todas maneras, en un aspecto más que se agrega al espectáculo. Por un lado los albicelestes están dispuestos a conservar esta ventajosa ubicación conquistada a través de dura jornada y por otro, los albos, que nunca quieren ser menos que su clásico rival, y que llevan esta vez la misma consigna que los demás concursantes del campeonato profesional: ¡venir al puntero!

Para los "aguerridos", los puntos que disputan en este compromiso son de inapreciable valor. De obtenerlos, buena ventaja tomarán sobre sus perseguidores, y se afianzarán sus pretensiones al ansiado título de campeón, que tienen ceñirse por quinta vez. Difícil es su cotejo con los albos, y más les costará obtener una satisfacción, porque saben que se hallarán de nuevo frente a un adversario de mucha capacidad y de ilimitado poderío.

ENCUENTROS RESTANTES

De los demás encuentros comprendidos en la 24.a fecha del campeonato oficial de 1946, fácil es destacar los "clásicos" de las universidades y de los porteños. Este último se efectuará el domingo en la cancha de El Tranque de Viña del Mar, y aquél en la noche del miércoles 6 de noviembre.

Se completa la etapa con los matches que se efectuarán mañana en la cancha de la Avenida Independencia, que estarán a cargo del Santiago con Green Cross y Audax Italiano con Iberia, y el del Santiago National con Badminton, que se jugará el domingo en la mañana en el Estadio Nacional.

PROGRAMA OFICIAL

Consignamos en seguida el programa completo dispuesto por la dirigente del fútbol profesional:

SABADO 26

Cancha Universidad Católica: 14.30 horas.— Santiago con Green Cross; árbitro, señor Carlos Leeson.

16.30 horas.— Iberia con Audax Italiano; árbitro, señor Felipe Bray.

DOMINGO 27

Estadio Nacional: 10.45 horas.— Santiago National con Badminton; árbitro, señor Guillermo Báez.

16.30 horas.— Magallanes con Colo Colo; árbitro, señor Guillermo Báez.

Estadio El Tranque: 16.15 horas.— Wanderers con Everton; árbitro, señor Archibaldo Herrera.

MIERCOLES 6 DE NOVIEMBRE

Estadio Nacional: 22.15 horas.— Universidad de Chile con Universidad Católica; árbitro, señor Guillermo Báez.

En esta fecha quedará libre el team de la Unión Española.

UNA CITACION A 17 BASQUETBOLISTAS DE LA SERIE DE HONOR

Hoy a las 19 horas, en la cancha de la Universidad de Chile, están citados por la Asociación de Básquetbol de Santiago, los siguientes jugadores:

Y.M.C.A.: Enrique Cornejo, René Corona y Jorge Hernández.

Barcelona: Pedro Menares y Enrique Parra.

Famae: Juan Arredondo, Pedro y Carlos Araya y Adolfo Almarza.

Ferroviarios: Rolando Maldonado y Arturo Pino.

Sirio: Víctor Mohana.

Unión Española: Juan Lambert y José Iglesias.

Universidad Católica: Mario Lama, Alejandro Moreno y Rufino Bermedo.

VARIAS NOTICIAS SOBRE DEPORTES

TIENE CANCHA Y DESEA JUGAR.— El Deportivo Chuchunco, que dispone de cancha y de tres cuadros adultos de fútbol, desea concertar partidos para el domingo. Dirigirse a Bernal del Mercado 825, teléfono 91706.

CAMPEONATOS INTERNOS — Mañana se dará comienzo a campeonatos internos de atletismo, fútbol y rayuela, organizados por el Deportivo Club Hípico Racing.

PRIMER ANIVERSARIO.— El Club Atlético Caupolicán celebrará el primer aniversario de su fundación. Con tal motivo su directiva ha elaborado un extenso programa de festejos, que comprende números tanto de índole social como deportivos.

BASQUETBOL FEMENINO.— En la cancha del Deportivo Exequiel Jorquera, se enfrentarán el domingo, a las 17 horas, los elencos del Experimental El Salto y Atlético Serena. Se trata de un match entre equipos femeninos fijado por la Asociación de Copiapó.

El "Clásico Universitario" del básquetbol se llevará a efecto el miércoles o el jueves próximo

EN UN LOCAL QUE AUN NO HA SIDO DESIGNADO

Posiblemente el miércoles o el jueves de la próxima semana, se juegue el partido entre los conjuntos seleccionados de basquetbol de la Universidad de Chile y Universidad Católica, este último que acaba de clasificarse campeón del certamen de la Asociación de Santiago.

Las gestiones que han realizado los dirigentes de ambas instituciones, van bien encaminadas. Se piensa disputar esos partidos tres veces en un año, siendo el vencedor del mayor número de encuentros el campeón universitario.

El primer match se hará posiblemente en el Teatro Caupolicán o en el Estadio Chile.

TEAM DE INSTITUTOS COMERCIALES JUGARON PARTIDOS DE FUTBOL

Ayer, en el Estadio Nacional se jugaron las eliminatorias de fútbol, correspondientes a la Olimpíada de los Institutos Comerciales y Escuelas Técnicas de la capital.

En primer término, el elenco del Instituto Comercial N.o 2, dió cuenta del Instituto N.o 3, por el score de 3 a 1. Luego, en el match de fondo, el conjunto del Instituto Superior de Comercio, ganó al Instituto Pedagógico Técnico, por 3 a 2.

Los dos elencos que triunfaron ayer, se enfrentarán en una fecha próxima, en disputa del título de campeón.

MAGALLANES

(BOLETIN OFICIAL)

La gerencia del Club Deportivo Magallanes nos ha pedido la publicación del siguiente boletín de sus actividades:

CITACION DE LOS SOCIOS DEL EST. NACIONAL. — De acuerdo con la Administración del Estadio Nacional, la gerencia pone en conocimiento de los socios de la Institución que la entrada a la tribuna que les está reservada se hará por la puerta interior señalada con la letra D, donde habrá además un letrero indicador.

Como de costumbre habrá dos boleterías en la entrada del Estadio Nacional para la atención de los socios. Una de ellas atenderá exclusivamente la venta de impuestos; en la otra podrán obtener su carnet los socios que aún no lo tengan. Con su carnet pueden entrar sin pagar el valor de la entrada, pero deben pagar el valor de la cuota mensual de octubre, $ 20.— para entrar a tribuna durante todos los partidos que juegue Magallanes en el mes.

También se atenderán en el Estadio el pago de las cuotas atrasadas de este mes; si hay socios con atrasos de varios meses deben arreglar su situación en la gerencia, Huérfanos 1492.

PROGRAMA.— El programa del domingo es el siguiente:

13.45 horas.— Colo Colo con Magallanes, División intermedia.

14.45 horas — Colo Colo con Magallanes. División special.

15.50 horas — Colo Colo con Magallanes, Tercera Infantil.

16.15 horas — Colo Colo con Magallanes, primeros equipos de la División de Honor. Arbitro señor Guillermo Báez.

CITACION.— Se cita a los siguientes jugadores: intermedia: Haltenhoff; Ramírez; Elgueta; Rivera; Figueroa; Muñoz, Miranda, Escobar, Cortés; Moya; Melia; Parra; Valenzuela; Moncalves y Cruz.

Especial: Urzúa, Aedo, Germain; Hidalgo; Olovarrubias; Toledo; Clavero; Chávez; González; Muñoz; Ortiz; Salas; Aedo; Marsano y Labbé.

Tercera Infantil.— Suárez Moraga; Navarro; Carrasco, Lorca; Ibarra; Quevedo; Lobos; Cavieres; Castillo, Vives, Lillo, Torres e Ibarra.

Todos estos jugadores deben estar en el Estadio Nacional con 30 minutos de anticipación a cada partido.

ANIVERSARIO.— El domingo se celebra el 49.o aniversario de la Institución. Con este motivo habrá una sesión solemne de directorio a las 11 horas del domingo próximo, en la cual se bendecirá el estandarte nacional donado por el socio señor Juan Alfaro. Además se rendirá un homenaje al dirigente señor Raúl Laval con motivo de haber cumplido 30 años, en las actividades del fútbol a cargo de las divisiones inferiores.

A las 19.30 horas habrá un cóctel ofrecido por la directiva en el Hotel Savoy a las autoridades de los clubes y del fútbo.

A las 20.30 se iniciará un gran baile social en la sede de Huérfanos 1492, organizado por la Sección Femenina. Contará esta fiesta con la animación de una excelente orquesta.

Enrique Humeres, gerente

División de Honor de la Federación de Football de Chile

CALENDARIO DE LOS PARTIDOS OFICIALES CORRESPONDIENTES A LA DECIMA PRIMERA FECHA DE LA SEGUNDA RUEDA

SABADO 26 OCTUBRE 1946

ESTADIO UNIVERSIDAD CATOLICA.—

14.30 horas: Green Cross con Santiago Morning; Arbitro, Fco. Rivas; D. T., señor A. Broffman; Médico, Dr. A. Hidalgo.

16.15 horas: Audax Italiano con Iberia; Arbitro, Felipe Bray; D. T., señor M. Garay; Médico, Dr. A. Donghi.

DOMINGO 27 OCTUBRE 1946

ESTADIO UNIVERSIDAD CATOLICA.—

10.45 horas: Santiago National con Badminton; Arbitro, Guillermo Báez; D. T., señor E. Fernández; Médico, Dr. H. Heller.

ESTADIO NACIONAL.—

16.30 horas: Magallanes con Colo Colo; Arbitro, Guillermo Báez; D. T., señor Fco. Candelori; Médico, Dr. L. Chechilnitzky.

EL TRANQUE — VIÑA DEL MAR.—

16.15 horas: Santiago Wanderers con Everton; Arbitro, Archivaldo Herrera; D. T., señor O. Letelier; Médico, Dr. O. Marín.

TEATROS Y CINES

NUEVA PRESENTACION DEL TEATRO EXPERIMENTAL

Dentro de la cruzada de arte escénico emprendida por el Teatro Experimental de la Universidad de Chile, que ha dirigido Pedro de la Barra, y como una nueva demostración de la madurez artística alcanzada por la juventud universitaria, este teatro de estudio, ocupó ayer, una vez más, el escenario de nuestro Teatro Municipal para abordar las serias dificultades que encierra la interpretación del teatro pirandeliano.

La obra que Luis Pirandello compuso en el año de 1918, que lleva por sugestivo título "Así es... si os parece", y cuya versión castellana se debe a Emilio Martínez, actor del Teatro Experimental, fué la elegida, como estreno absoluto, para la presentación de ayer; composición escénica que ostenta uno de los mejores triunfos de Pirandello, y que puede ser señalada como una de las más representativas del teatro original y renovador del gran dramaturgo siciliano.

No es fácil exteriorizar en una versión escénica la hondura de la obra pirandeliana, y menos, penetrar ese humorismo filosófico que marca la psicología de cada uno de sus personajes. Siempre planeando bellísimos, interesantes y sugerentes problemas, como en sus "Seis personajes en busca de un autor", aquí ha ido en busca de la verdad de la vida, que sólo la encuentra perfilada en una relatividad desconcertante. Esta profunda concepción temática, desarrollada en una comedia de magnífica y liviana construcción teatral, presenta, como decimos, serios escollos para sus intérpretes; pero, la estudiosa juventud del Teatro Experimental pudo salvarlos con intuición interpretativa y con acierto directivo que merece aplausos y estímulos. En esta oportunidad dirigió la comedia Pedro Orthous, mientras Pedro de la Barra caracterizaba, en un gesto muy simpático, el pequeño rol de un camarero.

Encuadrados en un marco escenográfico de arte utilizado, los componentes del reparto realizaron trabajos inteligentes, moviendo la obra con soltura y eficiencia, destacando Bélgica Castro, Domingo Tessier, Emilio Martínez, Jorge Lillo, Anita del Valle, Alicia Lasanta, Domingo Riga, Sylvia Oxman, Chela Alvarez, Fido Alessandrini, como también Rubén Sotoconil, Mario Ortega, Luis Arturo Fuentealba, Hermógenes Méndez y Fanny Fischer.— T.

UNA PRODUCCION DE BETTE DAVIS EN EL VICTORIA

Según los informes que hemos recibido, podemos anunciar que el cine se exhibirá en el Teatro Victoria una producción que interpreta la magnífica actriz Bette Davis. En efecto, el día indicado se presentará en la pantalla del mencionado teatro el film "Cuando el amor florece"; en la que también aparece John Dall. "Cuando el amor florece" es una joya de arte, porque todos los que figuran en ella, ante la cámara y detrás del telón son celebridades dignas de los honores que esta creación les ha traído.

ESTA NOCHE DEBUTAN LAS REVISTAS DEL T. LUX

Tendrá lugar esta noche en el escenario del Lux el anunciado debut de la Cía. de Revistas, elenco enfrentado por los mejores exponentes de este género musical; esfuerzo significativo de espectáculos Gallo para brindar al culto público de Santiago una compañía de primer orden, en la cual no se han omitido detalle alguno para darle realce y magnitud.

"Estampas, Estampillas y Estampidos" revista de gran vistosidad, cuadros deslumbrantes, buenos números cómicos y motivos coreográficos y debido al ingenio de dos autores expertos en estas lides como Carlos Cariola y el meteur argentino Antonio Prai con música original y adaptada del maestro Manuel Contardo, ha sido elegida para el debut.

Tienen en esta obra participación especial el astro de la comicidad Pepe Iglesia (el zorro), Lita Enhart, vedette y el chansonnier Lalo Maura, Eugenio Retes, la bailarina Miriam Oliver, Chola Bosch, expresiva cantante de tangos, Vicente Enhar, actor cómico, Eva González, Dolores y José Fernández, estilistas españoles, Teresa Maibée, Iris del Valle, A. Mery, Hernán Pelayo y Gabriel Araya, secundadas por un cuerpo de baile formado por 20 hermosas y jóvenes bailarinas.

La temporada revisteril que comienza esta noche, será prestigiada con la presencia de distinguidas personalidades de nuestro mundo político y social, y al juzgar por la gran demanda de localidades este debut, ha de constituir un acontecimiento teatral de especial trascendencia.

CHOLA BOSCH, estilista que integra el elenco revisteril que se presenta hoy en el escenario del Teatro Lux.

BENEFICIO DE LOS EMPLEADOS DEL TEATRO COLON

El próximo jueves, en las funciones de tarde y noche, se llevará a efecto el tradicional festival de beneficio de los empleados de esta popular sala del barrio San Pablo.

En el programa a realizarse en esta ocasión, se presentará la Cía. de Comedias de Guillermo Gana Edwards, poniendo en escena la inmortal obra nacional de Nicanor de la Sotta, "Golondrina".

En cine se exhibirá la notable película mexicana de Ramón Armengol y Manolita Saval, "Por un amor".

ACADEMIA TEATRAL "LIBERTAD LAMARQUE"

La Academia Teatral "Libertad Lamarque" de la Federación de Suboficiales en Retiro "Luis A. Soto", continuará el próximo miércoles su exitosa jira por los barrios de nuestra capital con una gran velada que ofrecerá en el Salón Teatro de calle San Isidro 848, y el sábado 2 de noviembre se volverá a presentar en la Quinta Dalmacia de los Cerrillos en un festival organizado por el Club Femenino de Básquetbol de esa comuna.

LA MEJOR PELICULA INGLESA ESTRENA HOY EL BANDERA

Hoy tendrá lugar en el Teatro Bandera el estreno de la cinta inglesa "Más allá de las nubes", que distribuye Artistas Unidos.

Esta producción fué premiada por el "London Daily Mail" como la mejor película filmada en Inglaterra en un lapso de seis años. Fué producida por Anatole de Grunwald para Two Cities Films en los estudios Geinsborough.

El tema de "Más allá de las nubes" es profundamente humano y tiene un interesante permanente para todos los públicos. Trata de la tragedia de los hombres y mujeres sin derecho al matrimonio, que no se atreven a amar, ni a besar, ni siquiera a estar juntos, porque hay un peligro que los acecha...

"Más allá de las nubes" presenta un elenco excepcional de ocho estrellas: Michael Redgrave, John Mills, Rosamund John, Douglass Montgomery, Stanley Holloway, Renée Asherson, Félix Aylmer y Basil Radford. Hace primera aparición en el cine británico la joven cantante Jean Simmons, en la interpretación de una inspirada canción.

"Más allá de las nubes" ha sido censurada sólo para mayores.

LAS REVISTAS "CARROUSEL", EN EL TEATRO COLISEO

Amplios triunfos vienen consiguiendo en el Teatro Coliseo los de las Revistas Carrusel, con la espectacular revista "Acuarelas Santiaguinas" obra que ha gustado enormemente, por su chispa cómica, sus jindos bailables y la perfecta interpretación de los gracioso sketch en los que intervienen Pepe Harold, Orlando Castillo, Blanca Arce, Miguel Arce, de Calixto, Canto, Pilar Serra y Saavedra, llamando la atención las presentaciones admirables de Alina Bermejo Lía Zabay, Richard Suey y el conjunto del ballet.

Hoy en las funciones de especial y noche va nuevamente Acuarelas Santiaguinas, y para mañana se anuncia la graciosa sátira política "Cuidado con los faroles", obra que está llamada a obtener un éxito rotundo.

HOY EN EL NORMANDIE "1812" O "KUTUSOV"

Hoy es el estreno oficial en el Teatro "Normandie" de la extraordinaria película rusa, distribuida por "Indinco", "1812" o "Kutusov, el vencedor de Napoleón", en cuyos papeles de mayor significación actúan: O. Dykki, S. Mezhinsky y S. Zahariadze, bajo la dirección de Wladimir Petrov.

Ante el espectador estará Kutusov, el primero que consideró Borodine como una victoria moral de Rusia sobre el invasor. El juicio fino y acusador de Kutusov, y su facultad de ver las cosas en sus lejanas consecuencias se manifestaron con extraordinaria claridad en esta apreciación inmediata, orgullosa y certera de los resultados políticos y militares de esta gran batalla.

El difícil papel de Kutusov lo tiene a su cargo el artista de méritos indiscutibles A. Dykki. La tensión de voluntad poderosa del general junto con su aparente tranquilidad, está interpretado por el artista de una manera convincente.

Para terminar, debemos dejar de manifiesto, una vez más, que "1812" o "Kutusov, el vencedor de Napoleón", es una verdadera joya del cine ruso, que con este film hará su entrada triunfal en nuestro público amante de las buenas producciones; y, como ya dejamos dicho, se estrenará hoy en el Teatro "Normandie".

CIA. DE DRAMAS Y COMEDIAS "ARTISTAS UNIDOS DE CHILE"

La Compañía de Dramas y Comedias "Artistas Unidos de Chile" recientemente organizada en nuestra capital, hizo su presentación ayer en el Estadio Chile con la obra titulada "Conspiración", original del autor don Samuel Castillo Elgueda.

La obra fué llevada a escena con absoluta propiedad, mereciendo sus intérpretes los calurosos aplausos del numeroso público asistente, como asimismo, el autor, por la concepción argumental y el desarrollo de la comedia. La función terminó con un atractivo fin de fiesta que también conquistó los aplausos de la concurrencia.

CURRO MORENO Y SU REVISTA I INTERNACIONAL

Para fines de la semana próxima se anuncia el debut del conjunto internacional de Revistas que presenta el aplaudido artista hispano Curro Moreno, en cuyo elenco figuran el celebrado actor chileno Alejandro Lira, Luis Rojas Millier (Monicaco), la gentil bailarina Carmencita Vila, la coubrette Alicia Crespo, el cantante Pedro de Castro, Ricardo Cabrera, feliz concertista de la guitarra hawaiana, Cecilia Chávez, Mary Calderón, nuestra cancionista criolla y otros grandes valores, como asimismo un simpático conjunto de chicas que formarán el ballet del espectáculo de Curro Moreno.

INGENIOSO LIBRETO TIENE UN PROGRAMA

"Desfile de Melodías", continúa conquistando adeptos entre los auditores de Chile, los que manifiestan sus simpatías por este espacio con sus cartas y llamadas telefónicas. Desfile de Melodías, es un programa que reúne en un llamativo bouquet a todos los artistas que forman el plantel estable de Radio Sociedad Nacional de Minería, con el marco orquestal del conjunto que dirige el notable violinista Izidor Handler, y con un ingenioso libreto desarrollado por Carlos Crum Arjona, quien se ha revelado como una de las plumas radiales con más chispa e ingenio. "Desfile de Melodías", se presenta todos los jueves, desde las 21.15 hasta las 23 horas, en CB 106.

LILIA MICHEL ES LA REVELACION DE LA PELICULA MEXICANA "CREPUSCULO"

Si Gloria Marín interpreta en "Crepúsculo" un personaje de mujer en la plenitud de su vida y con la fuerza incontrastable del erotismo, Lilia Michel representa en la obra de Julio Bracho el personaje que sirve de contraste y contrapesa en la balanza pasional y amorosa del protagonista de "Crepúsculo". Lilia Michel personifica una muchacha que se halla precisamente en los límites de la adolescencia y de la juventud primera. Todo en ella: su cuerpo, su gesto, su dinamismo, acusa ese estado de transición en que la niña está a punto de convertirse en mujer, en que la mujer es todavía una adolescente.

Pocas veces en el cine mexicano y no muy numerosas veces en el cinematógrafo europeo o norteamericano se ha logrado que una actriz encarne tan delicadamente un personaje que es la personificación de la juventud primaveral.

Sorprende, sobre todo, la expresividad del gesto de Lilia Michel, reveladora de su sensibilidad despierta y temblorosa, de su delicadeza emocional. Si en otros films ha sorprendido la juventud y la belleza de esta joven comediante, en "Crepúsculo", la vemos dibujar muy sensitiva y precisamente un personaje que la coloca entre las más destacadas nuevas actrices jóvenes del cine mexicano actual.

"Crepúsculo" se exhibirá en su segunda semana, desde el martes próximo en el Teatro Santiago.

Desde el MARTES el CONTINENTAL

EXHIBIRA LA GRAN PELICULA

CON Enrique MUIÑO en DONDE MUEREN LAS PALABRAS

LA MAGIA DE LA POESIA, DEL DRAMA Y DE LA MUSICA, EN LA HISTORIA DE UN CORAZON CONMOVIDO POR EL AMOR MAS HONDO...

FRAGMENTOS MUSICALES DE BEETHOVEN: SEPTIMA SINFONIA, CLARO DE LUNA, PATETICA CHOPIN: FANTASIA IMPROMTU.

UNA PRODUCCION EXTRAORDINARIA ARTISTAS ARGENTINOS ASOCIADOS

DISTRIBUIDA POR BAND Y SALAS LTDA.

Teatro PRINCIPAL

HOY CAMBIO DE PROGRAMA A LAS 4 P.M.

"NAZIS SENTENCIADOS A MUERTE EN NUREMBERG"

ADEMAS

1) NOTICIARIO "NOTICIAS GRAFICAS" El Congreso Pleno y todos sus detalles sobre la elección Presidencial.
3) ACTUALIDADES FRANCESAS

BAILAR SE HA DICHO Musical en colores.
1) REPORTAJE SOBRE JAPON. Interesante documental

HOY NORMANDIE

MATINEE • VERMOUTH Y NOCHE

Una PAGINA INTERESANTE DE LA HISTORIA RUSA!

1812 KUTUSOV, EL VENCEDOR DE NAPOLEON

CON A. DYKKI • S. MEZHINSKY y S. ZAHARIADZE

KUTUSOV SINTIO AMOR A RUSIA, DOLOR POR RUSIA Y ORGULLO DE RUSIA

DIRECTOR: VLADIMIR PETROV.

DISTRIBUCION "INDINCO"

EL EXTRAORDINARIO ARTISTA DE LA DANZA

JOAQUIN PEREZ FERNANDEZ

CREADOR DE UNA NUEVA MODALIDAD ARTISTICA

LOCALIDADES EN VENTA
—::— FONO: 31407 —::—

TEATRO MUNICIPAL

HOY - VIERNES 25 - HOY

A LAS 18.30 Y 22 HORAS

PRESENTACION DE LA GRAN COMPAÑIA

JOAQUIN PEREZ FERNANDEZ

"DANZAS Y CANTARES DE ESPAÑA Y AMERICA"

IMPORTANTE

VUELVE A SANTIAGO EL EXQUISITO ARTISTA JOAQUIN PEREZ FERNANDEZ CON SU ESPECTACULO DE ARTE QUE TODO EL PUBLICO RECUERDA DE SU MAGNIFICA TEMPORADA ANTERIOR.

Un programa excepcional con magníficos cuadros Indo-Americanos y Españoles. - Estrenos para Chile.

GRAN PRESENTACION ESCENICA
LUJOSO VESTUARIO

EL ESTRENO DE "TORMENTAS DE PASION", SERA ALGO VERDADERAMENTE MAGISTRAL

El próximo estreno que anuncia el Teatro Rex es la película "Tormentas de Pasion", un film que interpretan en sus partes principales Ida Lupino, Paul Henreid, Olivia de Havilland, Nancy Coleman, Sydney Greenstreet y Victor Francen.

Lo mejor que tiene el intenso drama "Tormentas de Pasión" es que no hay nada de ficción en sus escenas, ya que todo se concreta al relato de la vida de las hermanas Brontë, a quienes caracterizan [illegible] de Havilland y Nancy Coleman. El Teatro Rex estrenará esta magistral obra de la Warner Bros. el jueves 31 de octubre.

"Tormentas de Pasión" es una producción tan importante, su estreno constituirá [illegible] acontecimientos que se [illegible] man como algo: excelente, [illegible] sionante, absorbente y [illegible]

TEATRO EXPERIMENTAL DE LA UNIVERSIDAD DE CHILE
TEMPORADA EXTRAORDINARIA

DESPUES DEL INMENSO TRIUNFO DE ANOCHE DE

"ASI ES... SI OS PARECE" DE PIRANDELLO

CONTINUARA EN TEMPORADA
CONTINUADA EN EL

Teatro IMPERIO

DESDE HOY A LAS 10 P.M.
ENTRADAS NUMERADAS EN VENTA PARA
VIERNES SABADO Y DOMINGO

VIERNES

7.30 Noticiario BIMA, Noticias LA NACION y Cables.
8.00 Variedades.
9.00 Canciones y melodías.
9.30 El Diario de Juanita Jebelé Sand.
10.00 DISCOMANIA NOBEL. El Diario del oyente.
10.30 Versiones sinfónicas.
11.00 Variedades.
12.00 Boletín de la BBC.
12.15 Demostraciones de jazz.
12.30 Variedades.
13.15 Noticias LA NACION.
13.30 Conciertos CAZANOVE.
14.30 Comentarios sociales de Luz.
15.00 Tardes populares.
16.15 Discoteca maravillosa.
16.30 ESCENARIO DEL AIRE. "La niña constante".
17.00 Grandes intérpretes.
17.30 Noticias de EL IMPARCIAL".
17.35 Un número de baile y una canción.
18.00 Boletín de la NBC.
18.15 Política Internacional, por W. Steed desde la BBC.
18.30 Concierto.
19.00 CINE AL DIA.
19.45 Clase de inglés.
20.30 Corresponsal de Washington NBC.
20.45 Audición del empleado.
21.00 ANGELICA MONTES. Miss Radio Chile.
21.30 "Radiolinadas". MAGDA HERNAN CASTILLO Y LA ORQUESTA DE FEDERICO OJEDA.
22.00 CONCURSO EL QUE SABE SABE. MONICACO: Luis Rojas Muller.
22.30 VICENTE BIANCHI Y EL TRIO LLANQUIRAY.
23.00 Canciones de moda.
23.15 Noticias LA NACION.
23.30 CONCIERTO DE MEDIANOCHE. Gentileza casa HEFFER.
24.00 Buenas noches.

MATINEE GRATIS MAÑANA EN EL CAUPOLICAN

Para mañana sábado, en el Teatro Caupolicán, se anuncia una nueva matinée cultural, gratuita auspiciada por el plan social de la Caja de Empleados Particulares. A esta función se invita especialmente a todos los imponentes de la Caja con sus familiares, como asimismo a estudiantes y obreros del sector. Se exhibirá un programa de películas educativas y culturales.

UNA PELICULA DE JOSE MOJICA SE PRESENTARA

Sabemos que en la pantalla del Teatro Normandie se exhibirá en una fecha cercana, una película del recordado José Mojica. En efecto, el próximo viernes se entregará a la consideración del público una de las mejores producciones del que fuera en nuestro mundo, uno de los actores predilectos de todos los públicos. Nos estamos refiriendo al film "La Cruz y la Espada" en la que aparecen destacados elementos del cine hablado en español.

No dudamos de que esta noticia será muy bien recibida por nuestros lectores, que aunque pasen los años, no olvidan las cualidades artísticas de José Mojica.

CIA. NACIONAL DE TEATROS S.A. CHILENA.
LOS MEJORES ESPECTACULOS — HOY — EN LOS MEJORES TEATROS

CENTRAL FONO 33555
3, 6.15 y 9.45 P. M.
"LUZ DE VERANO" superproducción francesa de postguerra.

SANTA LUCIA FONO 61379
3, 6.15 y 9.45 P. M. "CANTACLARO"
Esther Fernández en un drama mexicano de pasión.

CONTINENTAL FONO 60735
3, 6.15 y 9.45 P. M. "TERROR EN LA NOCHE"
Una nueva aventura de Sherlock Holmes.

CERVANTES FONO 88569
3, 6.15 y 9.45 P. M. "CELOS"
Pedro López Lagar y Zully Moreno
(Sólo mayores)

BANDERA FONO 89111
3.10, 6.30 y 10 P. M. "MAS ALLA DE LAS NUBES"
Una pasional cinta inglesa.

NORMANDIE FONO 87749
3, 6.30 y 10 P. M.
La cinta rusa más grandiosa: "1812"

ORIENTE FONO 41345
6.10 y 9.40 P. M. "TERROR EN LA NOCHE"
Una nueva aventura de Sherlock Holmes.

EL GOLF FONO GOLF: 257 463
6.40 y 10 P. M. "LUZ DE VERANO" superproducción francesa de postguerra
(Mayores)

ALCAZAR FONO 80122
6.10 y 9.40 P. M. "CANTACLARO"
la novela de Rómulo Gallegos

ALAMEDA FONO 91254
5.30 y 9 P. M. "PASAJE DE AMOR" y "DELICIOSAMENTE PELIGROSA"

PORTUGAL FONO 51473
5.30 y 9 P. M.
"PASAJE DE AMOR" y "DELICIOSAMENTE PELIGROSA"

IMPERIO FONO 32627
10 P. M.
Debut del Teatro Experimental de la Universidad de Chile:
"ASI ES... SI OS PARECE" de Pirandello.

TEATRO LUX

ESPECTACULOS Gallo

DINAMISMO
COLORIDO
BELLEZA

SENSACION
LUJO
ALEGRIA

ALBERTO MERY

MYRIAN OLIVER

LITA ENHART

LALO MAURA

CHOLA BOSCH

HERNAN PELAYO

IRIS DEL VALLE

EVA GONZALEZ

KIKA

TERESA MAIBEE

VICENTE ENHART

REVISTAS

PRESENTACION
HOY
22 HORAS

ENTRADAS
EN VENTA
FONO 87630

20 HERMOSAS
"GIRLS"

GRAN ORQUESTA

REGIO DECORADO
LUJOSO VESTUARIO
SUNTUOSA
PRESENTACION

EUGENIO
RETES

DOLORES
Y FERNANDEZ

MANUEL CONTARDO
DIRECTOR DE ORQUESTA

ANTONIO PRAT
DIRECTOR

TONO ANDREU

★ PEPE IGLESIAS "EL ZORRO" ★

HECTOR PONTON

SONIA WALOSKY
2a. MAESTRA

EMILIA AEDO
COREOGRAFA

ESTRENO **"ESTAMPAS, ESTAMPILLAS Y ESTAMPIDOS"** ESTRENO

REVISTA EN DOS ACTOS Y VEINTITRES CUADROS ORIGINAL DE CARLOS CARIOLA Y ANTONIO PRAT CON MUSICA ORIGINAL Y ADAPTADA DEL MAESTRO MANUEL CONTARDO.

Hoy. CERVANTES
MATINEE
VERMOUTH
Y NOCHE

3ª Semana

Celos

(SONATA A KREUTZER)

con Pedro LOPEZ LAGAR • Zully MORENO
JUAN JOSE MIGUEZ

UNA GRAN PRODUCCION ARGENTINA SONO FILMS ★ DISTRIBUIDA POR BAND & SALAS Ltda.

El INSTINTO DE LUISA DESPERTABA AL ROCE DE LAS PRIMERAS CARICIAS... ERA FACILMENTE EXCITABLE... ME ATORMENTABA EL SOLO PENSAR QUE FRENTE A OTRO HOMBRE PUDIERA REACCIONAR DE IGUAL FORMA...

• MAYORES •

GUIA DEL ESPECTADOR — TEATROS, CINES Y VARIEDADES

TEATROS

Huérfanos 1150, Teléfono

Debut de la Cia. de Re-

...TAL. — Agustinas esq. ... Teléfonos: 83904-31407. ... y noche: Cía. Joaquín ...ndes.

...Arturo Prat N.o 1081. — ...o 80078. — ... y noche: Gran Cía. Na... de Revistas "Carrusel". ... Santiaguinas.

...Estado 230. — Teléfo.

Debut del Teatro Experi... de la Universidad de Chi... ...a, si os parece", de Pi-

CINES

...Delicias 1091. — ... y noche: Pasaje de Deliciosamente peligrosa.

...Avenida Irarrázaval 4... ...1. — ... noche: La maja de ... y Memorias de una

...Plaza Almagro. — ... y noche: Un ...rmouth y noche: ... de París y La casa del

AMERICA. — Ñuble 390. — Teléfono 52448.— Rotativo: El gran vals, El tesoro de Tarzán y Huracán.

ALCAZAR. — Avenida Brasil 210 — Teléfono 80182 — Vermouth y noche: Cantaclaro.

APOLO. — Victoria 763.— Teléfono 51746.— Rotativo: Tras ellas, ellos, Alegre señorita, Quien la hace la paga y Serial.

AVENIDA. — Avenida V. Mackenna 024.— Teléfono 84966.— Vermouth y noche: Pasaje de amor y Dos tenorios.

AVENIDA MATTA.—Av. Matta 618 Teléfono 31455.— Rotativo: El socio, Pasaje de amor y la aventurera.

BANDERA.— Bandera número 70.— Teléfono N.o 90577 — Matinée, vermouth y noche: Más allá de las nubes.

BALMACEDA — Artesanos 841. — Teléfono 88708.— Rotativo: El socio, Adán y la serpiente y Casta indomable.

BAQUEDANO.— Plaza Baquedano Teléfono 65050.— Matinée, vermouth y noche: Un modelo de París y Casa del maltés.

BOLIVAR. — Tarapacá 161. — Teléfono 60735.— Rotativo: Pasaje a Marsella, Honor a las fuerzas y Sombras de Broadway.

BLANCO ENCALADA. — Av. B. Encalada 2020.— Teléfono 91787.— Rotativo: Beneficio, Variedades, Cine: La pícara Susana y Memorias de un chofer de taxi.

BRASIL. — Plaza Brasil.— Teléfono 80306.— Vermouth y noche: Así es el amor y Desquite en Argel.

CAUPOLICAN.— San Diego 858. Teléfono 83912.— Vermouth y noche: Perseguidos, El canto de la vida y Serial.

CARRERA.— Av. B. O'Higgins 2181.— Teléfono 86685.— Matinée, vermouth y noche: Un modelo de París y Casa del maltés.

CENTRAL. — Huérfanos 830. — Teléfonos 33555.— Matinée, vermouth y noche: Luz de verano.

CLUB DE SEÑORAS. — Moneda — Teléfono 33550.— Rotativo: La maja de los cantares y Ciega acusación.

COLON.—San Pablo esquina Maipu Vermouth y noche: Pasaje de amor y Deliciosamente peligrosa.

CERVANTES.— Matías Cousiño 134 Teléf. Bel. 88509. Admin. 89615.— Matinée, vermouth y noche: Celos.

CONTINENTAL. — Plaza Buines Teléfono 60735.— Matinée, vermouth y noche: Terror en la noche.

COUSIÑO.— San Ignacio 1249. — Teléfono 50657.— Rotativo: Aguas tenebrosas, El puente de San Luis Rey.

CAPITOL.— Avenida Independencia 224. — Teléfono 80551.— Rotativo: Alma rebelde y Búffalo Bill.

CHILE.— Avenida Recoleta 2100 — Teléfono 60728 —. Rotativo: Qué par de vivos y Alegre señorita.

DELICIAS. — Alameda Bernardo Rotativo: El socio, La feria de las flores.

DIECIOCHO.— Dieciocho 14. — Teléfono 82718 — Vermouth y noche: Ciega acusación y Corazón de mujer.

SANTIAGO.— Merced número 839.— Teléfono N.o 32888.— Matinée, vermouth y noche: Como mexico no hay dos.

DIEZ DE JULIO.— Av. 10 de Julio 319.— Teléfono 80886.— Rotativo: La salvaje blanca, Frankenstein contra el lobo humano y Agregados.

EL GOLF. — Avenida Apoquindo 614.— Teléfonos: 257 y 463.— Vermouth y noche: Luz de verano.

ESMERALDA.— San Diego 1055.— Teléfono 64305.— Rotativo: El gran vals, Su alteza el botonés y Dos tenorios.

FRANKLIN. — San Diego 2117. — Teléfono 80754. Rotativo: La maja de los cantares, Corazón de mujer, Oro fatídico y 4.a Maravilloso enmascarado.

IDEAL CINEMA.— Mapocho 4117.— Teléfono 92188 — Rotativo: Canto de Sirena, El diamante del Maharajá y Serial.

IMPERIAL.— San Diego 1344. — Teléfono 81112.— Rotativo: María Rosa, Rasputín, Casta indomable y Jinete indómito.

HOLLYWOOD. — Av. Irarrázaval 2900.— Teléfono 42389.— Vermouth y noche: Pasaje de amor, Adán y la serpiente y 3.a de La selva negra.

INDEPENDENCIA. — Av. Independencia 273.— Teléfono 63702.— Rotativo: Fantasmas en broma, La pequeña madrecita y Dos tenorios.

ITALIA.— Av. Bilbao esquina Av. Italia.— Teléfono 41883.— Rotativo: La maja de los cantares, Rasputín y Entérate mundo.

LO FRANCO. — Carrascal 460. — Teléfono 92705.— Rotativo: Rosa de las nieves, Adán y la serpiente y Serial.

METRO. — Bandera con Unión Central.— Teléfono 83361.— Matinée, vermouth y noche: El puente de Walterloo.

MONUMENTAL.— Av. B. O'Higgins 3043.— Teléfono 91555.— Rotativo: La ninfa constante, Sin pasado y El diamante del Maharajá.

MANUEL RODRIGUEZ. — Plaza M. Rodríguez.— Teléfono 66959.— Rotativo: El gran vals, Su alteza el botonés y Fantasma en broma.

MINERVA.— Chacabuco 778.— Teléfono 81464.— Rotativo: Deshojando margaritas, El Sargento inmortal, El vengador invisible, 4.a Maravilloso enmascarado y Noticiario RKO.

MIRAFLORES.— Miraflores 378. — Teléfono 30909.— Sesiones continuadas: El hijo de la furia, Médico misterioso y Actualidades francesas.

NACIONAL. — Avenida Independencia 801.— Teléfono 63368.— Rotativo: La maja de los cantares, Memorias de una doncella y Ciega acusación.

NORMANDIE. — Av. B. O'Higgins 139.— Teléfono 87749.— Matinée, vermouth y noche: "1812".

NOVEDADES.— Cueto esquina Av. Portales.— Teléfono 94394.— Vermouth y noche: Me he de comer esa luna, Por quién doblan las campanas.

NUÑOA.— Avenida Irarrázaval número 2706.— Teléfono N.o 43132. — Rotativo: Canción de México, Gangster manso, Bailarín pirata, Puerto de los fantasmas y Hombre murciélago.

O'HIGGINS. — San Pablo esquina Cumming.— Teléfono 86929.— Rotativo: La maja de los cantares, Fantasma en broma y Rasputín.

ORIENTE. — Av. Providencia esq. P. Valdivia.— Teléfono 41345 — Vermouth y noche: Terror en la noche.

PARIS. — Castro 130. — Teléfono 60336.— Rotativo: El diamante del Maharajá y El Padre Pitillo.

PORTUGAL.—Av. Portugal con 18 de Julio.— Teléfono 51473.— Vermouth y noche: Pasaje de amor y Deliciosamente peligrosa.

PRINCESA.— Avenida Recoleta N.o 353.—Teléfono 85203.— Rotativo: Pecadora, Enemigo invisible, Escuadrón de las águilas y Serial.

PRINCIPAL. — Ahumada 162.— Teléfonos: 83572. Admin. 60741.— Rotativo: Hoy cambio de programa, a las 16 horas.

PROVIDENCIA. — Avenida Manuel Montt 62.— Teléfono 46073.— Rotativo: Cumbres de pasión, Médico misterioso y El monstruo y el cimio.

REPUBLICA.— Av. República 239. Teléfono 90613.— Rotativo: A La Habana me voy, 4 hombres y una plegaria, Rumbo a Tokio y 4.a Maravilloso enmascarado.

REAL.— Compañía 1040.— Teléfono 65355. Matinée, vermouth y noche: María Luisa.

REX.— Huérfanos número 745. — Teléfonos N.o 81143 y 81144.— Vermouth y noche: Crepúsculo y Agregados.

RIALTO.— Av. Pedro de Valdivia N.o 5346. — Teléfono N.o 41067. — Rotativo: Eran 4 enamoradas, Canción del desierto y Sueños del ayer.

RECOLETA. — Avenida Recoleta 597.— Teléfono 63874.— Rotativo: El gran vals, Su alteza el botonés y Agregados.

SANTA LUCIA.— Av. B. O'Higgins esq. San Isidro. Fono N.o 61379. — Matinée, vermouth y noche: Cantaclaro.

SELECTA.— Chacabuco N.o 1178.— Teléfono N.o 92194.— Rotativo: El socio, Casta indomable, Enredos de amor y Reportera audaz 6.a.

VALENCIA. — Plaza Chacabuco. — Teléfono N.o 61357.— Vermouth y noche: Una chica con sal y Abandonados.

VICTORIA.— Huérfanos esq. San Antonio.— Teléfono 30021.— Rotativo: Lágrimas de una madre.

EDICION DE 20 PAGINAS

LA NACION

(EMPRESA PERIODISTICA "LA NACION" S. A.)

ULTIMA PAGINA DE ESTA EDICION

AGUSTINAS 1269 — CASILLA 81 D

SANTIAGO DE CHILE, VIERNES 25 DE OCTUBRE DE 1946

PRECIO EN TODO EL PAIS

ACTIVIDADES GREMIALES

ACTO EN HONOR DE LOS DIRIGENTES SINDICALES Srs. IBAÑEZ Y D'ELIAS

ESTE ULTIMO, URUGUAYO, FUE TAMBIEN DELEGADO A LA CONFERENCIA DE LA "OIT". — RECEPCION DE LAS ADHESIONES

Activamente preparan las directivas nacional y provincial de la CTCH, que encabezan los señores Carlos Godoy y Roberto Pérez Núñez, respectivamente, la manifestación de homenaje que se ofrecerá el próximo domingo, y que consistirá en un bonsquete a las 13 horas, al secretario general en propiedad del Consejo Directivo Nacional, señor Bernardo Ibáñez Aguila, que acaba de regresar de la conferencia anual de la Oficina Internacional del Trabajo. Se realizará en los salones del local CTCH, de calle Santo Domingo 1887.

Esta manifestación se hará extensiva al delegado sindical uruguayo a la misma Conferencia, señor José D'Elías, que se encuentra de paso en nuestro país.

Por las adhesiones ya recibidas de miembros de directorios y socios de sindicatos y diversos gremios, se aprecia que el homenaje a los señores Ibáñez y D'Elías, alcanzará brillantes caracteres de confraternidad y solidaridad obrera. Las adhesiones seguirán recibiéndose hasta mañana sábado, a las 15 horas, en Santo Domingo 1887, teléfonos 67102 y 80419.

Sesiona Consejo de la Federación Prov. Mutualista

EL MINISTRO, SEÑOR MANDUJANO, EXPONDRA ANTECEDENTES SOBRE ALZA DE TARIFAS

Para hoy, a las 20.30 horas, está citado a sesión el Consejo Directivo de la Federación Provincial Mutualista de Santiago, en su local de San Diego 33.

Asistirá a esta sesión el Ministro del Trabajo, don Luis Mandujano Tobar, que preside la Confederación Mutualista de Chile y dará a conocer, en su carácter de Secretario de Estado, antecedentes sobre la movilización colectiva y el alza de las tarifas de microbuses. Se invita a los dirigentes de sociedades y sus socios.

SOCIEDAD MUTUAL U. DE PELUQUEROS

Con el objeto de resolver asuntos de urgencia, sesionará hoy, a las 21.30 horas, la comisión de fiestas de la Unión de Peluqueros, en Santa Rosa 555.

FESTIVAL DE LOS ARRENDATARIOS DE QUINTA NORMAL

Mañana, a las 20.30 horas, en el salón-teatro del Sindicato Cintolesi, ubicado en Julio Bañados 131, se llevará a efecto una velada y baile a beneficio de los fondos sociales de la Liga de Arrendatarios de Quinta Normal. El programa artístico estará a cargo de la apinudida Academia Artística "Nicanor de la Sotta".

Participarán destacados artistas radiales y se pondrá en escena la comedia en tres actos del malogrado actor y autor Nicanor de la Sotta, "El sueño de un vaquero".

El baile será amenizado por una orquesta de 8 profesores. La fábrica de cristal "Yungay", ha obsequiado, para que sean rifados en beneficio de los fondos de esta organización, preciosos objetos de cristal, y los socios han donado también diversos objetos artísticos para completar esta rifa.

Se hace presente a los socios y arrendatarios en general, que deseen adquirir entradas para este beneficio, que ellas están a su disposición en la secretaría de la Liga, Patria Nueva 823, donde serán atendidos por el señor Julio Canivilla, presidente de la comisión de fiestas, la secretaria señorita María Maldonado y el tesorero, Manuel Gallardo.

SOC. HIJOS DEL SUR

La asamblea general de socios de la "Asociación Hijos del Sur", se reunirá mañana a las 21 horas, en su local de Rosas 1369. Entre otros puntos a tratar: renuncias del tesorero y dos directores y elecciones a que hubiese lugar.

ACTIVIDADES DE LA SOC. J. DAVILA BAEZA

Con el objeto de tratar todo lo relacionado con la romería anual, se cita a reunión de directorio extraordinaria para mañana, a las 18.30 horas.

JUEGOS DE SALON

La comisión de fiestas de esta organización, invita a todos los asociados a participar en un campeonato de juegos de salón. Las inscripciones están abiertas y se reciben diariamente en la administración, y por el tesorero de la comisión. Su valor es de $ 5 por pareja. El torneo será por puntaje y se llevará a efecto desde el sábado 9 de noviembre, a las 19 horas, para seguir los domingos a las 15 horas. Las inscripciones se cierran improrrogablemente el viernes 8 de noviembre. Las bases completas para este torneo están a disposición de los interesados, en la secretaría social.

SOCIEDAD DE SOCORROS MUTUOS FERMIN VIVACETA

Llama a sesión de directorio para el domingo 27, en su local social de Pervenir 775, a las 10.30 horas.

Se encarece la asistencia y puntualidad en la hora por haber asuntos de suma urgencia relacionados con la marcha de la institución. Se tomarán acuerdos para la romería que se efectuará al mausoleo social el día 1 de noviembre, en el Cementerio General. Se pone en conocimiento de los familiares que tienen sus deudos en dicho mausoleo, que la comisión los atenderá ese día.

Citase, además, a los socios del Club Deportivo Domingo Fuentes V., para tratar asuntos relacionados con la marcha de este deportivo y también sobre la visita que se hará el día 1 de noviembre a la tumba de su recordado presidente.

FIESTA DEL CENTRO "HIJOS DE TRAIGUEN"

El Centro Social de la "Sociedad Hijos de Traiguén", anuncia para mañana, a las 21.30 horas, un baile de interés, el cual se efectuará en su local de Avenida Blanco Encalada Nº 2118, amenizado por una orquesta de acreditados profesores. La entrada: caballeros, $ 10; damas, $ 5.

Comité organizador del Tercer Congreso Ctch. celebró sesión

REUNIONES A CELEBRARSE Y JIRA A LA PROVINCIA DE VALPARAISO

La Comisión de Organización del Tercer Congreso Nacional de la CTCH, que dirige don Bernardo Araya Zuleta, celebró recientemente una interesante reunión, en la cual se adoptaron diversos asuntos que son de importancia para el buen éxito de esta Convención de los trabajadores chilenos.

Entre los puntos adoptados, hay que destacar las diversas reuniones a celebrarse, las cuales se iniciarán el próximo viernes con el Secretaria de Provincial CTCH., de Santiago, para continuar el lunes 28 y seguir el miércoles 30, jueves 31, martes 5 de noviembre próximo y miércoles 6 de noviembre, con los secretariados de las diversas federaciones obreras que se encuentran en nuestra capital.

Además, se acordó que en los primeros días del próximo mes, se lleve a efecto una jira a la provincia de Valparaíso, a objeto de reunirse con las Federaciones de esa ciudad.

FESTIVAL DE LA RAMA ARTISTICA DEL CENTRO SOCIAL SECTOR PILA

TENDRA LUGAR, CON ATRAYENTE PROGRAMA, EN LA TERRAZA DE CONCON ESQUINA THOMPSON

La sección artística del "Centro Deportivo y Cultural Población Delicias, Sector Pila", ha preparado un bonito festival artístico, con baile sorpresa, para mañana sábado, a las 21.30 horas, en la amplia y conocida terraza ubicada en calle Concón número 104, casi esquina de Thompson.

Con esta velada inicia la sección artística de la indicada institución, varios actos similares pro fondos sociales, para los cuales cuenta con la generosa ayuda del propietario del local, el antiguo vecino del sector Pila, señor Guillermo Allende, y de otras entusiastas personas del barrio.

En la programación de mañana intervendrán los aplaudidos aficionados, señorita Eugenia Duarte, señores Benjamín González y Héctor Cifuentes, como asimismo la orquesta del Centro Deportivo y Cultural Población Delicias. Es probable que colabore también, con algunos números de arte, un conjunto de aficionados teatrales de otro sector de la capital. Precios de entrada, módicos.

HOY
de 9.30 a 12.30 y de 14 horas adelante
REMATE DE ROPA
EN LA SUCURSAL N.o 5 DE LA CAJA DE CREDITO POPULAR
San Diego N.o 1418-1426
Préstamos de febrero de 1946, vencidos en agosto de 1946, concedidos por Sucursal N.o 5.
— HAY —
Cortes de casimir nacionales e importados, ternos nuevos y usados, calzado, ropa interior, sobretodos, vestones, chalecos, etc.
Blusas, telas, tapetes, vestidos, cortes de seda, lana y algodón.
Sábanas, fundas, manteles, servilletas, frazadas, sobrecamas, visillos, colchas, etc.
PAGO AL CONTADO
ENTREGA INMEDIATA

CASA VICTOR ARAYA L.
FUNDADA EN 1909
COMPAÑIA 1360
Casilla 1711, teléfonos: 69362-69802

REMATE SEMANAL DE SEGURO, JUDICIAL Y VOLUNTARIO
DE MUEBLES Y MENAJES DE CASA, SANITARIOS, PIANOS, RADIOS, CAJAS DE FONDOS, MOBILIARIO OFINAS, INSTALACIONES, ETC., EN NUESTRA SALA DE REMATES:
1360-COMPAÑIA-1360
HOY VIERNES 25, DE 10 A 12 Y 14.30 ADELANTE
Por orden del Segundo Juzgado Menor Cuantía, Sra. Amelia Sallik, Sra. Nelly Moreno y otros consignantes

GUIA PROFESIONAL

ABOGADOS

LITTRE QUIROGA ARENAS
RENE QUIROGA NOVOA
Abogados
Héctor Cerda Ibáñez
Huérfanos 1175, Ofs. A y O
Teléfono 87164

JOAQUIN IRARRAZAVAL LARRAIN
RENATO FERNANDEZ LECAROS
Abogados
Estudio: Teatinos 220.— 6.o Piso.
Teléfono 85151

CONTADORES

ANTENOR BRUNA LOPEZ
Contador Autorizado
Teléfono 80693. Moneda 1459.
1 En

DENTISTAS

DR. HECTOR PACHECO P.
Extracciones difíciles, puentes, placas modernas
De 5 a 7. Edificio LA NACION, Agustinas 1269 Teléfonos: 82228 — 88887

MEDICOS

DR. DRINBERG
Enfermedades niños.
Consultas de 2.30 a 5.
Compañía 3033 — Fono 90186
10 Nov

DR. GORCZWSKY
Rayos X.
Broncopulmonares. Estómago. Hígado. Diabetes.
Almirante Barroso 37—2 a 7.
30 Nov.

DR. RAMON PINEDA
Médico Homeópata
Se trasladó a Ramón Angel Jara 481 (Entre Catedral y Compañía, cuadra 23). Teléfono 95322.
20 Nov.

DR. ERNANI PARODI
Piel. Sífilis. Venéreas
Arturo Prat 177.
Teléfono 89099
30 Nov

RAIMUNDO RATINOFF
Broncopulmonares
Asma. Corazón. Rayos X
10-6 — Agustinas 681
Teléfonos 82571 y 46405
31 Oct

DR. CASTAÑON
Especialmente pulmón
Consultas 1 a 7
Agustinas 1269 (Edificio LA NACION)

WAUGH
Cirugía — Endocrinología
Impotencia sexual
Várices — Hemorroides
Moneda 1541 — Teléfono 87140
31 Oc

DR. SARRAS
Medicina interna — Rayos X
Resistencia 275 — (Consultas 3 - 5)
Teléfono 74877
31 Dic

THOMPSON SCHWARZENBERG
Señoras: glándulas, obesidad, arteriosclerosis, reumatismo, hígado, estómago, intestino
Metabolismo, impotencia sexual
Merced 468 A — Fono 85788
7 Nov

DR. GARZON RAMIREZ
Fono 65317 — Consultas 3 a 5.
Piel. Sífilis. Venéreas.
J. M. Infante 22 (Providencia)
2 Nov

DOCTORA BEHM
Ahumada 47
19 En-47

STUTZIN
Ex Director Hospital Europa
Urinarias — Sexología — Impotencia
Teléfono 61478 — Ahumada 47
2 Nov

ABRAHAM WAISSBLUTH
Especialidad: Corazón. Pulmón, Estómago. Hígado Rayos X.
Avenida República 68 (2 a 6)
Fonos: Consultorio, 94092.
Domicilio, 46339.
31 Dic.

MATRONAS

RAQUEL GONZALEZ
Especialidad. Primeriza.
Serrano 161 — Teléfono 87202
28 abril-47

MERCEDES DARRIGRANDI
Estudios extranjero, últimos adelantos.
Avenida Holanda 3584
Teléfono 42462
2 Nov

BLANCA FISHER
Agustinas 2468
Teléfono 92788
2 Nov

BLANCA PINEDA
Consulta gratis
Recibo pensionistas.
San Diego 267.
31 Oct

SEÑORA MORAL
Embarazos toda época
Tratamiento casos urgentes
Avenida Santa María 250. Tercer piso frente Palacio Bellas Artes
Teléfono 84921
31 Oct

INDUSTRIAS Y COMERCIO

MERCADO DE VALORES

Las 40 fluctuaciones — 32 de ellas de alza — que registró ayer la Bolsa de Comercio de Santiago, tuvieron el siguiente significado: bonos, 1 alza; títulos bancarios, 4 alzas y 1 baja; mineros, 2 alzas; ganaderos, 1 alza; de seguros, 1 alza, e industriales, 23 alzas y 7 bajas.

Durante el día hubo especial interés por operar en Pavimentación 7-1, Deuda Interna de igual tipo, Banco Sud Americano, Banco de Chile N|E, Tocopilla, Papeles y Cartones, Paños Tomé, Viñas Unidas, Bima, Copec, Madeco, Muelles, Victoria de Puente Alto N|E, Sumar B., Vapores, Vestex y Cemento El Melón.

Los negocios, en volumen, ascendieron a $ 27.900 oro, $ 1.044.000 nominales en bonos, y a 120.739 acciones.

La actividad y firmeza demostrada por la plaza, cuyo índice de cierre, a más de las condiciones anotadas, fué franca tendencia al alza, en forma muy especial se debe a la ratificación hecha por el Congreso Pleno, del triunfo electoral del candidato de las fuerzas de Izquierda, don Gabriel González Videla.

OPERACIONES EFECTUADAS

PRIMERA RUEDA

180000	Deuda Int., 7-1,	86
90000	Paviment., 7-1,	85 1/2
125000	Caja, 6 3/4,	75
100	Bco. Chile N|E,	501
300	Bco. Chile N|E, noviembre 14,	505
500	Bco. Chile, nov. 14,	520
900	Bco. Sud-Amer.,	196
500	Bco. Sud-Americano, noviembre 14,	196 1/2
3000	Río Negro,	4 1/4
500	Bima,	141
700	Cartones, oct. 31,	54
2300	Cartones,	54
100	Copec,	27 1/4
268	Gas Santiago,	60 1/2
600	Madeco, nov. 14,	41
2800	P. Tomé, nov. 14,	75 1/2
300	Ref. Viña,	96
300	Tej. Salto,	63
1000	Textil Prog. OD., noviembre 14,	25 1/4
300	Tattersall,	236
300	Teléfonos, nov. 14,	102
100	Teléfonos, oct. 31,	102
1500	V. C. y Toro,	53
700	V. Planos, oct. 31,	46
1000	Vestex, oct. 31,	27
400	V. Unidas, oct. 31,	53 1/2
1100	V. Unidas, nov. 14,	53 1/2
4000	V. Unidas, nov. 14,	53 3/4
200	V. Unidas,	53 1/2
500	Yarur,	237
500	Yarur, nov. 14,	239
1100	Yarur, nov. 14,	240
400	Yarur, OD., nov. 14,	240
600	Yarur, oct. 31,	240

OPERACIONES FUERA DE RUEDA DE LA MAÑANA

27900	Oro,	870
50000	Hip. Valp., 6-1,	72
1400	Debentures,	63
100	Bco. Chile N|E,	510
100	Bco. Chile N|E,	505
200	Bco. Español, oct. 31,	357 1/2
200	Bco. Israelita,	140
200	Bco. Sud-Amer.,	195 1/2
500	Bco. Sud-Americano, noviembre 14,	196 1/2
100	Bco. Sud-Amer.,	196
300	Bco. Sud-Americano, noviembre 14,	196
2000	Amigos,	1.15
100	Lota,	89
1000	Lota, noviembre 14,	89
700	Tocopilla, nov. 14,	39 1/4
1900	Tocopilla, oct. 31,	39 1/4
2500	Arrocera, nov. 14,	34
1000	Arrocera, oct. 31,	34
400	Arrocera, nov. 14,	34 1/2
20	Arrocera,	30 1/2
45	Arrocera, OD.,	30 1/2
2100	Bima, nov. 14,	141
160	Bima, OD.,	139
800	Cervezas, oct. 31,	108
500	Cervezas, oct. 31,	109
300	C. Melón, oct. 31,	129
300	Cic, noviembre 14,	59
300	Cic,	58 1/2
3000	Copec,	27 1/4
500	Cinzano,	600
800	Chiteco, nov. 14,	115
40	Gas Stgo.,	61
600	Ind. Varias,	59
600	Interoceánica, oct. 31,	53 1/2
1000	Madeco, nov. 14,	41
300	Madeco, nov. 14,	40 3/4
1000	Madeco, oct. 31,	40 3/4
1800	Madeco,	40 1/2
1000	Mademsa, oct. 31,	15 5/8
900	Mecánica,	46
1000	Mecánica, nov. 14,	46 1/2
500	Muelles,	33 1/2
300	Muelles, nov. 14, OD.	34 1/2
200	Muelles,	34 1/2
1100	Muelles, nov. 14,	34 5/8
2100	Muelles, oct. 31,	34 5/8
1600	Muelles,	34 3/4
2000	Muelles, nov. 14,	34 1/2
100	P. Tomé, oct. 31,	75
1000	Pte. Alto, oc. 31,	34 1/2
1300	Pte. Alto N|E,	25 1/2
200	Pte. Alto N|E, noviembre 14,	25 3/4
1000	Pte. Alto N|E, noviembre 14,	26
1000	Pte. Alto N|E, oct. 31,	25 3/4
100	Renta Urbana,	456
400	Renta Urbana,	460
500	Sanitas,	82 1/2
300	Sofrusco,	25 3/4
200	Sedemec,	76
300	Sumar B.,	112
1000	Sumar B., nov. 14,	112
500	Sumar B., nov. 14,	113
200	Sumar B.,	112
100	Teléfonos, OD.,	101
600	Teléfonos,	101
200	Vapores, nov. 14,	188
1600	Vapores, oct. 31,	188
600	Vapores, nov. 14,	189
200	Vapores, oct. 31,	188 1/2
1500	Vapores,	188
1000	Vestex, oct. 31,	27 1/4
500	Vestex,	27
2500	Vestex, oct. 31,	27
500	Vidrios, oct. 31,	46 1/2
1000	Vidrios, nov. 14,	46 1/4
400	Viña La Rosa,	29 1/4
100	Viñas Unidas,	53 1/2
400	Yarur, oct. 31,	240
100	Yarur, nov. 14,	242
200	Yarur, nov. 14,	243
100	Yarur, nov. 14,	243

SEGUNDA RUEDA

70000	Deuda Int., 7-1,	86
217000	Paviment., 7-1,	85 1/2
2000	Hipotec., 6-1,	75
80	Bco. Chile,	518
100	Bco. Chile, oct. 31,	520
200	Bco. Chile, nov. 14,	520
200	Bco. Chile,	519
900	Bco. Chile N|E, noviembre 14,	510
100	Bco. Chile N|E,	510
200	Bco. Español, oc. 31,	357 1/2
300	Bco. Español, nov. 14,	358 1/2
200	Bco. Sud-Americano, noviembre 14,	196
200	Bco. Osorno,	158
500	Arrocera, nov. 14,	34 1/2
200	C. Melón, oct. 31,	129
100	C. Melón, nov. 14,	129
1000	Cervezas, nov. 14,	110
1000	Copec, nov. 14,	27 1/2
100	Copec,	27 1/4
1000	Mademsa, nov .14,	15 3/4
100	R. Urbana,	460
100	Vc. Pte. Alto N|E,	27
400	Vc. Pte. Alto N|E, noviembre 14,	27 1/4
300	Vc. Pte. Alto N|E,	27 1/4
500	Vc. Pte. Alto N|E, noviembre 14,	27 1/4
500	Vc. Pte. Alto N|E, noviembre 14,	27

FUERA DE RUEDA, TARDE

190000	Deuda Int., 7-1,	86
1000	Oro, 7-1,	870
120000	Hip., 6-1,	72
100	Bco. Chile n,	520
28	Bco. Chile N|E,	505
20	Bco. Israelita,	140
500	Bco. Sud-Americano, px.	197
200	Bco. Sud-Amer.,	197
900	Bco. Sud-Amer., px.	196
25	Bco. Sud-Amer, px.	196
200	Arrocera,	34
1100	C. Melón, m.	129
1300	C. Melón, px.	129 1/2
1000	Envases,	110
25	Cic,	58 1/2
500	Copec,	27 1/4
100	Gas,	61
100	Ind. Varias,	59
100	Ind. Varias, px.	60
1900	Mademsa, px.	15 3/4
500	Pte. Alto,	35
2000	Pte. Alto N|E, m.	26 1/2
1000	Pte. Alto, m.	26 1/2
700	Muelles, px.	34 1/2
500	Sumar, px.	123
100	Vapores, px.	189
100	Vapores,	188 1/2
400	Vidrios,	46
300	Vidrios, px.	46 1/4
500	Yarur, px.	244
500	Arrocera, px.	34 1/2
72	Cervezas,	107
300	Bco. Sud-Americano,	197

BOLSA DE CORREDORES DE VALPARAISO

PRIMERA RUEDA

30000	Valpso., 61,	72 1/4
1000	Hipotec, 61,	75
400	Bco. SudAmericano, noviembre 14,	195
100	Pta. de Lobos, oct. 31,	35 1/4
500	Pta. de Lobos, nov. 14,	35 1/4
1000	Lag. Blanca, noviembre 14,	119
100	Caupolicán, oct. 31,	76
100	C. Melón, oct. 31,	127 1/2
300	C. Melón, oct. 31,	127 1/2
200	Cartones, OD.,	54 1/4
400	Copec,	27
600	Cervezas,	107 1/2
500	Cervezas, nov. 14,	108
500	Cervezas, oct. 31,	108
500	Enlozados,	20 1/4
2000	Enlozados, nov. 14,	20 1/4
474	Muelle V., oct. 31,	33
300	V. Planos, nov. 14,	45 1/2
200	V. Planos, nov. 14,	46 1/2
200	V. Planos, oct. 31,	46
500	V. Planos, nov. 14,	46 1/4

SEGUNDA RUEDA

30000	D. Interna, 7-1,	86
10000	Valpso., 6-1,	72 1/4
500	Arrocera, nov. 14,	35
200	C. Melón,	129
1200	C. Industrial, nov. 14,	75
1300	Cervecerías,	109
1300	Cervecerías, nov. 14,	109 1/2
2800	Envases, nov. 14,	18 1/4
3033	Envases, nov. 14,	18 1/2
150	P. Bellavista,	178
253	P. Concepción,	67
1000	Mademsa,	15 3/4
600	Madeco, nov. 14,	41 1/2
1300	Tabacos,	99 1/2
1000	Sederías Viña,	58
1300	Tabacos,	99 1/2
1000	Copec, oct. 31,	27 1/4
300	Araucanía,	82

FLUCTUACIONES

SUBIERON

BONOS

Eléctricos 63 3/4 c a 64 c.

BANCOS

Chile 512 c a 520 tm.
Chile N|E 503 cp a 513 cp.
Español 356 tc a 358 cp.
S. Americano 195 cp a 197 cp.

MINERAS

Mafil 23 n a 24 cc.
Tocopilla 39 cp a 39 1/4 tp.

GANADERAS

T. del Fuego 490 tc a 493 cp

INDUSTRIALES

Alcoholes 17 1/4 tc a 17 1/2 cp.
Arrocera 34 cp a 34 1/2 tp.
C. Melón 127 cp a 129 1/2 tp.
Cervecerías 107 cp a 110 tp.
Cic 58 tc a 58 1/2 vc.
Cinzano 380 cc a 600 tc.
Copec 27 1/4 tc a 27 1/2 cp.
Chiteco 115 vc a 116 cc.
Enlozados 20 1/4 cp a 20 1/2 cp.
Ind. Varias 58 tc a 60 tp.
Mecánica 46 vc a 46 1/2 tp.
Muelles 33 1/4 cp a 34 1/2 vp.
Pizarreño 42 cp a 44 cm.
R. Urbana 456 tc a 460 tc.
Sanitas 82 tp a 82 1/2 tc.
Sumar B 112 tp a 113 cp.
Sed. Viña 37 tc a 58 cc.
Sofrusco 25 1/4 n a 25 3/4 tc.
Vapores 188 1/2 tp a 189 vp.
V. P. Alto 34 tc a 35 tc.
V. P. A. N|E 26 1/2 cp a 26 1/2 cm.
Vidrios 46 tc a 46 1/4 cc.
Yarur 237 cc a 244 tp.

SEGUROS

Marítima 152 cp a 156 cp.

BAJARON

BANCOS

Crédito 129 n a 126 vc.

INDUSTRIALES

Alpargatas 68 1/2 tm a 68 tc.
Sumar 125 1/2 cp a 125 tp.
Sucoviec 65 n a 70 cp.
Tej. Salto 63 1/4 tc a 63 cc.
Vestex 27 1/4 vp a 27 tc.
V. La Rosa 29 1/2 vp a 29 1/4 vc.
Viñas Unidas 53 1/2 tc a 53 1/4 vc.

COTIZACIONES AL CIERRE

Oro 870 t.

BONOS

D. Interna 7-1 86 c.
Garantía 7-1 85 1/2 c.
Paviment. 7-1 85 1/2 c
Mun. Stgo. 7-1 69 n.
Mun. Stgo. 8-1 78 1/2 n.
Caja 6 3/4 75 c.
Hip. 6-1 75 c.
Valpso. 6-1 72 t.
Debentures 63 t.
Debentures £ 100 n.
B. Eléctricos 64 c.

BANCOS

Chile 520 tm.
Chile N|E 513 cp.
Crédito 126 vc.
Edwards 210 n.
Español 358 cp.
Hipotecario 425 vc.
Israelita 140 cc.
Italiano 196 n.
Osorno 158 vc.
S. Americano 197 cp.

MINERAS

Amigos 1.15 c.
Bellavista 6 vp.
Chañaral 2 1/4 c.
Disputada 24 n.
Lota 89 vc.
Mafil 24 cc.
Merceditas 1 1/4 n.
Ocuri 14 n.
Oruro 72 vp.
Patiño 530 n.
Punitaqui 15 3/4 cc.
P. de Lobos 35 cp.
Río Negro 4 1/4 n.
Schwager 182 cp.
Tocopilla 39 1/4 tp.
Totoral 20 n.

GANADERAS

Aysen 378 n.
Cisnes 59 1/2 n.
Gente Gde. 227 n.
Laguna Bca. 118 1/2 n.
Rupanco 130 n.
T. del Fuego 493 cp.

SALITRERAS

Lautaro 140 n.
Tarapacá 24 1/8 n.

INDUSTRIALES

Aceites 22 n.
Alcoholes 17 1/2 cp.
Alpargatas 63 tc.
Arrocera 34 1/2 tp.
Ast. Habas 106 1/2 n.
Austral E. 19 1/2 n.
Bima 141 tc.
Caupolicán 76 n.
Cemento M. 129 1/2 tp.
Cervecerías 110 tp.
Cic 58 1/2 vc.
Cintolesi 14 cc.
Cinzano 600 tc.
Codina 57 1/2 n.
Cois 32 n.
C. Industrial 73 1/2 n.
Copec 27 1/2 cp.
Cristales 40 1/4 cc.
Ch. Elec. Pref. 30 n.
Chiteco 116 cc.
Drogas Bol. 4 c.
Electr. Ind. 71 cc.
Electro Met. 11 n.
Enlozados 20 1/2 cp.
Envases 19 n.
Farmo Química 113 n.
Fiap 73 cc.
Fósforos 60 n.
Gas Stgo. 61 tc.
Gas Valpso. 62 n.
Hotelera 10 1/2 n.
Hucke Hnos. 75 n.
Ind. Varias 60 tp.
Indac 26 vp.
Ingelsac 20 n.
Interoceánica 53 1/2 tm.
Lamifún 43 vp.
Lozas Penco 35 cp.
Madeco 40 3/4 vc.
Mademsa 15 3/4 tp.
Mecánica 46 1/2 tp.
Muelles 34 1/2 vp.
P. Concepción 67 n.
Paños Tomé 75 tm.
Papeles y C. 54 vc.
Pizarreño 44 cm.
Ref. de Viña 96 tc.
Renta Urbana 460 tc.
Saavedra B. 268 n.
Sacos 54 n.
Sanitas 82 1/2 tc.
Sumar 123 tp.
Sumar B 113 cp.
Sederías Viña 58 cc.
Sucoviec 79 cp.
Sofrusco 25 3/4 tc.
Socore 60 n.
Sonavela 26 n.
Tabacos 97 n.
Tattersall 238 tc.
Tej. Salto 63 cc.
Teléfonos 102 cp.
Textil Progr. 25 1/4 cc.
Textil Viña 178 n.
Universo 39 1/2 n.
Vapores 189 vp.
Vestex 27 tc.
Vic. P. Alto 35 tc.
Vic. P. Alto N|E 26 1/2 cm.
Vidrios Planos 46 1/4 cc.
Viña C. y Toro 53 vc.
Viña La Rosa 29 1/4 vc.
Viñas Unidas 53 1/2 cp.
Yarur 244 tp.

SEGUROS

Marítima 158 cp.

TRANSACCIONES

ORO	27.900
BONOS	1.044.000
ACCIONES	120.739

INFORMACIONES DE INTERES SOBRE SOCIEDADES ANONIMAS

TITULOS	CIERRE REGISTRO	DIVIDENDOS Y CITACIONES
Cemento Melón	Oct. 14 a Oct. 25.	Neto $ 2.50. Oct. 28 en Banco Chile.
Yarur	Oct. 19 a Oct. 26.	Neto $ 2.74. Oct. 28 en Banco Chile
Drogas. Bol. (Liquid.)	Oct. 17 a Oct. 28.	Neto $ 2.50. Oct. 28, en Banco Chile.
Lamifun	Oct. 17 a Oct. 28.	Neto $ 0.85. Oct. 29 en Banco Español.
Pizarreño	Oct. 21 a Oct. 29.	Neto $ 0.85. Oct. 29 en Banco Español.
Nacional de Oxígeno	Oct. 22 a Oct. 29.	Neto $ 2.125. Oct. 29, en Agustinas 1111.
Seguros La Nacional	octubre 14 a octubre 28.	Neto $ 2. Octubre 30, en sus oficinas.
Patiño	oct. 29 a nov. 6;	U. S. 0.20; nov. 6 en Bco. Londres.
Immar	Oct. 21 a Oct. 24.	J. Ord. Oct. 24 en sus Ofs.
Cisnes	Oct. 11 a Oct. 25.	Por dividendo.
Sonavela	Oct. 10 a Oct. 24.	J. Ext. Oct. 26; tratar aumento de capital de $ 17.500.000 a $ 24.500.000. Mediante la emisión de 350.000 acciones, serie B, a $ 20.
Seguros La Nacional	Oct. 14 a Oct. 29.	J. Ext. Oct. 29; tratar aumento de capital de 4 a 12 millones de pesos, mediante la emisión de 150.000 acciones a $ 20, en la proporción de 2 por 1.
Chañaral y Taltal	oct. 28 a oct. 29.	J. Ord. Oct. 30, en S. N. de Minería.
Club Golf	Octubre 22 a octubre 31.	J. Ord. Octubre 29, en B. de Comercio.
Seguros Marítima	Oct. 18 a Nov. 4.	Por dividendo.
Bima	oct. 28 a nov. 6.	J. Ord., nov. 6 en sus oficinas.
Paños Bellavista	Octubre 28 a noviembre 11.	Emisión de 300.000 acciones de $ 50, en la proporción de 1 por cada 7,5. Plazo suscripción y pago, desde el 11 al 23 de noviembre.
Universo	oct. 30 a oct. 31.	Plazo para suscribir y pagar los $ 20,— hasta el 31 de octubre.
Chiteco	Oct. 21 a oct. 31.	Plazo para suscribir y pagar la primera cuota de $ 25 hasta octubre 31. Pago de la segunda cuota de $ 25 más el interés del 7 o|o, hasta el 31 de diciembre. La nueva emisión tendrá derecho a dividendo a contar del 31 de octubre de 1946; pero no podrán transarse mientras no estén totalmente canceladas y se entreguen los títulos correspondientes.
Textil Progreso	Oct. 18 a Oct. 31.	Plazo para suscribir y pagar los $ 20 de la nueva emisión hasta octubre 31. Las acciones emitidas sólo tendrán derecho a la sexta parte del próximo dividendo.
Termas Panimávida	Plazo para suscribir y pagar la primera cuota de $ 10, hasta octubre 31.	Pago segunda cuota de $ 10, hasta enero 30 de 1947.
Seguros Italia	Plazo para suscribir y pagar la primera cuota de $ 15, hasta el 30 de octubre.	Plazo para pagar la segunda cuota de $ 15, entre el 15 y el 30 de abril de 1947.
Banco de Crédito	Plazo para suscribir y pagar los $ 100 de la nueva emisión hasta octubre 31.	Las acciones emitidas no tienen derecho al dividendo del segundo semestre.
Merceditas	Plazo para suscribir y pagar la nueva emisión de $ 1 hasta noviembre 4.	

LOS REMATES DE HOY

Semanal, de seguro, voluntario y judicial, de muebles, menajes de casa, etc., de 10 a 12 y de 14.30 horas adelante, en Compañía 1360. Martilleros, señores Víctor Araya L., Carlos Schmidt R. y Alfredo Recart.

Instalaciones, existencias, etc., del Restaurante "San Pedro", a las 10.30 horas, en Franklin 933. Martilleros señores Víctor Araya L., Carlos Schmidt R. y Alfredo Recart.

Instalaciones y existencias de calzado de la "Zapatería Mundo", a las 15 horas, en San Diego 380. Martilleros, señores Víctor Araya L., Carlos Schmidt R. y Alfredo Recart.

Camiones, góndolas, camionetas, autos, etc., a las 15 horas, en Avenida Matucana 63 A. Martillero señor Nicanor Marticorena.

TRANSACCIONES DE PROPIEDADES

Azzari, Rosa R. compra a Clark, María; Arzobispo Casanova 2