SANTORAL: Ss. Oscar y Blas
UF: Valor hoy $ 1.839,74; lunes $ 1.840,81. UNIDAD TRIBUTARIA: Valor febrero $ 3.233.
DOLAR (Acdo. 1547-18 Bco. Central): Valor ayer $ 88,02. PREFERENCIAL: Valor hoy $ 73,44; lunes $ 73,48. (Indicadores económicos página 8).

$ 20

LA NACION

Santiago de Chile - Viernes 3 de Febrero de 1984 - Nº 21.783 - Año LXVIII - 2ª Edición

Terroristas en la Nunciatura

S.E. conocerá este lunes el informe

Comisión interministerial designada para ese fin sesionó nuevamente ayer

(Pág. 7)

REPROGRAMACION DE SEMAFOROS

cuentra en ejecución un importante plan de ampliación y reprogramación del servicio máforos en la Región Metropolitana, especialmente en las comunas de mayor movi- to, con el objeto de contribuir eficazmente a los esfuerzos de las autoridades por orde- n mejor forma el tránsito vehicular y facilitar el desplazamiento de los peatones.

Hoy, Mundo de la Hípica

Londres rechaza fuerza de paz en las Malvinas

medida había sido propuesta por el Presidente gentino, Raúl Alfonsín

(Inf. Pág. 10)

Señoras & Señores

viña '84

El MAS COMPLETO SUPLEMENTO del Festival de la Canción. Un gigantesco equipo periodístico le informará diariamente: noticias, entrevistas, reportajes, comentarios...y copuchas

EXIJA FOTO ADHESIVA DE JOSE L. RODRIGUEZ

Más ayuda a los pequeños industriales

CORFO entregará este año nuevos créditos para aumentar contrataciones en un 74%

En 1983, entidad otorgó recursos por 931 millones de pesos a ese sector

(Pág. 9)

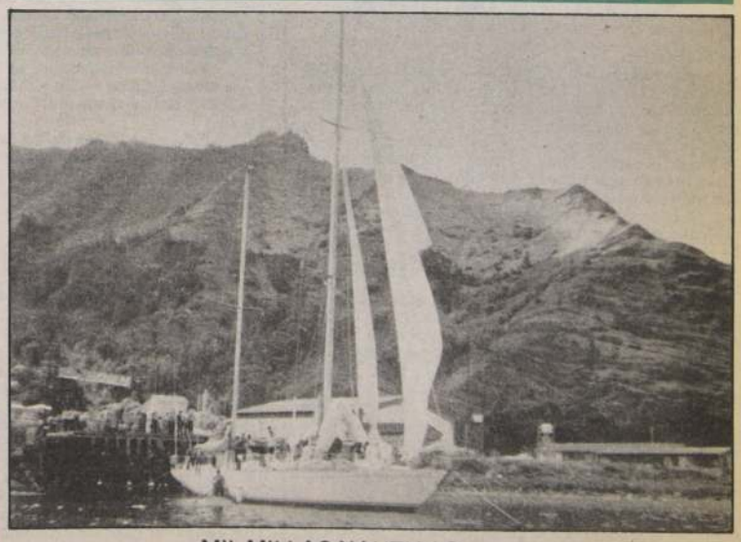

MIL MILLAS NAUTICAS

Desde la isla Róbinson Crusoe, del archipiélago Juan Fernández, se largará hoy, a las 13 horas, la segunda etapa de la regata oceánica "Mil Millas". Los 13 veleros en competencia, incluyendo al Blanca Estela de la Armada Nacional, tienen como meta, en esta "pierna", el puerto de Talcahuano.

Digaselo al Gobierno

La prensa bien dirigida es uno de los medios más poderosos para mantener la regularidad y pureza de los empleados en el desempeño de sus funciones públicas

DIEGO PORTALES

Loable iniciativa

Señor Director:

Me permito distraer su atención para resaltar una loable iniciativa, muy digna de destacar, de la Municipalidad de Maipú.

Para ser breve, entraré de lleno a la materia. Se trata de la habilitación que hizo la citada corporación de la piscina que funciona en la Villa O'Higgins de nuestra comuna.

Antes que el actual jefe comunal,Gabriel Inostroza, asumiera el cargo, la mencionada pileta era centro de reunión de muchachos marihuaneros y de gente de mal vivir, los que con su presencia ahuyentaban a las personas decentes que concurrían a ese lugar de esparcimiento y recreación.

Pasó mucho tiempo que la piscina debía contar con la presencia obligada de carabineros para evitar desagradables incidentes.

Sin embargo, al hacerse cargo el jefe comunal de la dirección de la piscina de Villa O'Higgins, todo cambió como por arte de magia. Impuso orden y el público comenzó a concurrir hasta conseguirse un lleno total.

Señor director, creo que es conveniente destacar el trabajo que realizan funcionarios de la municipalidad local, porque estimo que no siempre debemos criticar.

Sin otro particular queda a sus gratas órdenes.

Berta Muñoz Fuentealba

Acción de las grúas

Señor Director:

Agradeceré a Ud. se sirva publicar en la sección DIGASELO AL GOBIERNO del diario que tan acertadamente dirige, mi protesta más enérgica por la forma de actuar de los encargados de las grúas que tienen la misión de retirar los vehículos mal estacionados en el centro de la capital. Creo se trata de empleados de una firma privada que tiene la concesión de la municipalidad para cumplir tal cometido.

Concuerdo que en horas de intenso movimiento vehicular en determinadas calles se lleven los automóviles o camionetas mal estacionados, pero ya pasadas las 19.00 ó 19.30 horas, en que decrece notoriamente el movimiento resulta hasta indignante.

Me ha correspondido, el lunes y martes último,ver, al promediar las 19.30 horas, como dos de las "grúas" suben por Agustinas hacia Morandé en desenfrenada carrera y al virar al norte han estado a punto de chocar, quizás con qué consecuencias, con el objeto de aumentar el número de vehículos retirados.

Sé que el mayor porcentaje de lo que pagan los afectados, va a manos del empresario que tiene la concesión de las grúas y es probable que éste,a su vez, cancele a los encargados de las grúas por cada vehículo retirado y esa es la razón porque se pelean y apuran para aumentar sus ingresos.

Considero inoficioso que después de cierta hora continúe el trabajo de las grúas. Se ve que se trata de perjudicar a terceros para beneficio propio y no por contribuir a la descongestión del tránsito. Personalmente no he sido afectado pues no tengo vehículo, pero advierto la desesperación de las personas a las que les han llevado sus vehículos, especialmente cuando los han dejado por unos minutos y al salir a buscarlo no lo han encontrado.

Desearía que se procediera en forma más ecuánime.

Lo saluda atentamente.

Juan Carlos Morales A.

Camino San Antonio-Cartagena

Señor Director:

Con el mejor buen propósito, por intermedio de esa sección "Dígaselo al Gobierno", al Gobierno digo, acerca de la situación del camino de San Antonio a Cartagena, en un tramo que inicia la comuna misma, pleno de curvas, sin luz eléctrica y, lo que es más grave, que este camino bordea el mar y no tiene ninguna contención en la orilla como en otras vías.

No cabe duda que mancomunadas las municipalidades de San Antonio y Cartagena —que dependen de la V Región— podrían habilitar dicha vía en condiciones adecuadas, ya que el tránsito por ella es fabuloso, en ambos sentidos, día y noche, especialmente en este período de veraneo.

La colocación de luminarias, en los trechos en que ellas faltan, la contención metálica en la orilla de las curvas, principalmente, no son inversiones muy cuantiosas pero, sí, no cabe duda que de llevarlas a efecto, sería un bien indudable para quienes transitan por ese camino. Como dato, el número de vehículos diario, excede de los mil quinientos.

Saluda a Ud.

Un veraneante en Cartagena

Reconocimiento a funcionario

Señor
Carlos Bombal
Alcalde de Santiago
Presente

Por la presente quiero darle a conocer mi más caluroso reconocimiento y el de los que más abajo firman por la actuación y eficiencia del funcionario jefe de la zona Centro Poniente, D. Federico Shell, que con laudable esfuerzo ha podido lograr que las calles de nuestro barrio sean quizás las más limpias de esta ciudad, preocupándose además de los sitios eriazos sacando los escombros y basuras que algunos malos vecinos depositan diariamente.

También agradecemos al personal subalterno de esa municipalidad y a los trabajadores del POJH que ya a las seis de la mañana se encuentran limpiando nuestras calles.

Pido a las Juntas de Vecinos que en las reuniones que tengan con Ud. se destaque la calidad de ese funcionario.

Saluda atte. a Ud.

Maria Ortiz de Salas
y Carmen Silva
3.370.402-K

Cambio de alcalde

Sr. Director:

Por su intermedio queremos decirle a nuestro Presidente, que las mujeres sanjavierinas y la comunidad organizada no desea cambio de alcalde y deseamos que siga al frente de nuestra comuna el Sr. Fco. Reyes Cortés, digno representante de las ideas de nuestro Gobierno.

Estamos conscientes que sólo mezquinos intereses particulares mueven en nuestra Región del Maule a reemplazar a quien, durante más de diez años, ha desempeñado fiel y dignamente su cargo a favor de la ciudad de San Javier y por ende del Supremo Gobierno.

Nuestras peticiones formuladas a la Gobernación, Intendencia y telegramas al Ministerio del Interior, además al Presidente y Primera Dama, no fueron contestados; incluso nos atrevemos a pensar que estos últimos no llegaron a conocimiento de nuestro Presidente y su esposa.

San Javier espera su intervención Sr. Presid
¡No queremos cambio de alcalde!

Dios guarde a nuestro Presidente.

Carnet 53.569 y un grupo de mujeres de San J
Región del Maule.

Cementerio para animal

Señor Director:

Ultimamente la autoridad eclesiástica de P Arenas ha emitido una declaración condenatoria hecho que una familia dio sepultura a un perro f uno de los nichos del mausoleo de ella. El obispo sano señala que el cementerio es un lugar sagrado nado a los seres humanos y no para animales.

Agrega que en ese lugar, periódicamente se sarrollan ceremonias o cultos religiosos, por lo que fondo, se ha profanado el recinto.

A su vez, quienes sepultaron al perro pekinés lan que lo hicieron por cariño hacia el animal, que al hogar a los pocos meses de nacer y se mantuvo hasta el día de su muerte, por vejez.

Realmente es un caso difícil analizar en forma tiva ambas posiciones. En,lo personal no podría ha pues también tengo un perro fino, a quien más quieren por sobre todas las cosas y sería terrible ellos y para mí, en el caso de que muera, echarlo a sura o dejarlo botado en el camino para que sea de do por roedores o, simplemente, se descomponga malos olores consiguientes.

El señor obispo tiene razón y la familia tambi

La solución es sencilla: Que las municipali que tengan algún terreno disponible lo destinen a u menterio para animales, como lo han sugerido en oportunidades en su diario a través de la sección DI SELO AL GOBIERNO, sin que ninguna autorida munal haya dado respuesta a esta inquietud.

Sería conveniente que se escuchara este clamo justificado, lo que evitaría la repetición del e hecho acaecido en Punta Arenas.

Le agradece la publicación

Clara Ocho

Conforme al ideal portaliano, esta página abierta para que cualquier ciudadano, sin más que el respeto al decoro del lenguaje y la brevedad, ante la autoridad local, regional o nacional, que ponda, sus sugerencias concretas en beneficio del común, sean correcciones o ajustes a actos admi vos que le afecten, sea la expresión de agravios p didas que contraríen sus derechos. Del mismo da caso respondan en estricto cumplimiento a e y en iguales términos.

LA NACION

Director
Orlando Poblete I.

Representante Legal
Miguel Bejide C.

Fundado el 14 de enero de 1917
Domicilio Legal: Agustinas 1269

Editado por la Empresa Periodística "La Nación" S.A.

Teléfono: 82222

Cifras y Muestras de Confianza

El análisis económico de los últimos días ha de considerar necesariamente dos antecedentes reales que son de gran significación y sirven de sólido fundamento a los planteamientos formulados por la autoridad, en orden a que existe un mejoramiento progresivo de la situación económica del país.

En primer lugar, la Sociedad de Fomento Fabril publicó cifras que demuestran que la producción física de la industria manufacturera creció en un 4,6 por ciento en 1983, confirmando las estimaciones que señalaban que, luego de la caída experimentada fundamentalmente como consecuencia de la crisis recesiva externa, la producción industrial se recuperaría lentamente gracias a la adopción de medidas eficaces y a las rectificaciones y variaciones introducidas a los instrumentos de política económica empleados.

Los datos proporcionados por la SOFOFA mostraron que más del 80 por ciento de la industria manufacturera experimentó un aumento de su producción el año pasado, antecedente que se ve avalado, entre otros, por el aumento de un siete por ciento del consumo industrial de energía eléctrica.

Por otro lado, el Banco del Estado suscribió recientemente un convenio crediticio por 50 millones de dólares, cuyo objetivo es financiar importaciones de bienes de capital desde Estados Unidos. En el crédito participaron dos importantes bancos norteamericanos, el Chase Manhattan Bank y el Bankers Trust Company, contándose con la garantía del Export Import Bank of the United States, importante institución financiera americana que otorga, con esta operación, su crédito a Chile por primera vez en los últimos diez años.

Los recursos provenientes de dicho crédito operarán directamente a través del Banco del Estado o, por su intermedio, a través de la banca comercial nacional, permitiendo las importaciones de bienes de capital a las empresas del sector productivo y a los miembros de las agrupaciones empresariales, como SOFOFA, SNA, ASIMET y CONAMI, lo cual tendrá gran influencia en la capacidad productiva del país y, consecuentemente, en las exportaciones.

La operación crediticia realizada debe interpretarse, indiscutiblemente, como un nuevo reconocimiento a la responsabilidad en la conducción económica que ha demostrado el Gobierno, y como una muestra de confianza en la evolución de la economía nacional. En tal sentido, son significativas las siguientes expresiones vertidas por el gerente general del Chase Manhattan Bank, Harry Tether: "Estamos aquí para prestar más plata, lo que significa que estamos satisfechos con el nivel de riesgos de este país". Además, el vicepresidente del Bankers Trust Company, Ennio Franceschini, refiriéndose a la legislación tributaria recientemente promulgada, señaló que los esfuerzos están bien orientados y que dicha normativa "tendrá sus efectos en el tiempo, y cuando duradera, creará beneficios de largo plazo, que es lo que el país necesita".

Con esfuerzo, Chile se ha adecuado a la realidad impuesta por la crisis recesiva internacional y, paulatinamente, ha experimentado índices de mejoría en los diversos ámbitos de la actividad económica. Ello ha sido un factor importante en nuestras relaciones con instituciones financieras extranjeras y ha hecho posible contar con recursos para refinanciar los créditos vencidos y materializar medidas reactivadoras. Esta situación se verá favorecida con los acuerdos a que lleguen las negociaciones que actualmente se realizan con el Fondo Monetario Internacional, las que, según indicó el presidente del Banco Central a nuestro diario, se encuentran en un nivel "muy constructivo".

Renegociación de la Deuda Externa

La semana recién pasada fue suscrito por el presidente del Banco Central, Hernán Felipe Errázuriz, en Nueva York, el acuerdo que permite el refinanciamiento de 1.600 millones de dólares correspondientes a créditos de mediano y largo plazo, cuyos vencimientos se concentraban entre enero de 1983 y diciembre de 1984. Los préstamos habían sido otorgados al Banco Central de Chile, Banco de Santiago, Banco de Chile y a la Empresa Nacional de Electricidad S.A. (ENDESA). La firma del convenio significa un importante avance en el proceso de refinanciamiento de la deuda externa, que el país iniciara a principios de 1983, y un reconocimiento a la responsabilidad y seriedad del manejo económico que el Gobierno de Chile ha realizado, debiendo destacarse, por otro lado, la rapidez con que se culmina este proceso sumamente complejo por estar involucrados en él más de 500 bancos acreedores.

El convenio firmado permitió obtener facilidades de pago para más del 50% de la deuda externa chilena sujeta a refinanciamiento, en el período 31 de enero de 1983 al 31 de diciembre de 1984. Las condiciones obtenidas fueron muy favorables si se las compara con aquellas pactadas por otros países que se han visto obligados a renegociar su deuda externa. Es así como nuestro país obtuvo un refinanciamiento por ocho años, con cuatro de gracia, cancelando una tasa de interés igual a la tasa interbancaria ofrecida en Londres más el 2,125%, o la tasa bancaria básica norteamericana más el 2%.

Sin lugar a dudas, el costo del refinanciamiento obtenido por Chile es menor al que pactaron otros países latinoamericanos, pero ello no significa que esa tasa de interés no deba ser rebajada en los futuros créditos y refinanciamientos obtenidos por nuestro país. La estrategia seguida por nuestra autoridad económica de renegociar la deuda externa por sólo dos años hará posible eventuales convenios futuros con condiciones más favorables para nuestra economía.

Durante 1983 el país completó el ajuste de su economía y cumplió con los compromisos establecidos con el Fondo Monetario Internacional y la banca extranjera. Ello es un antecedente significativo y un respaldo para obtener los 800 millones de dólares que se requieren de la banca internacional para financiar parte de la dinamización de la actividad productiva durante el presente año. México y Chile son los países latinoamericanos que, a juicio de los organismos financieros mundiales, han tenido un mejor manejo de sus economías para enfrentar la recesión internacional. El Gobierno mexicano acaba de salir nuevamente al mercado financiero internacional obteniendo una rebaja de un punto en la tasa de interés, lo que demuestra que los países que han eliminado sus excesos de gastos, manteniendo una disciplina financiera, se benefician de mejores condiciones en los refinanciamientos de sus deudas.

Disciplina y Orden

Por disciplina y orden se suele entender, generalmente, el orden callejero, el respeto a la policía, a la propiedad ajena. En los tiempos que corren ya es algo y más que algo, porque esa disciplina y orden son el ambiente propicio a toda convalecencia.

Pero estos conceptos, en verdad, suponen mucho más. La compleja cuestión del orden —como la llamaba Augusto Comte—, reviste complejidades extraordinarias, porque abarca el dominio de lo espiritual y lo moral. Mirada la materia en este su aspecto profundo, con proyecciones para el terreno especulativo y para lo social, nos acercamos a la definición augustiniana: la paz es la tranquilidad del orden.

La historia está llena, por lo demás, de ejemplos que demuestran cómo el orden y la disciplina aparentes no pueden subsistir cuando falta el orden profundo, cuando hay desorden en los espíritus o desequilibrio en los sectores y organismos sociales. A diferencia del caos y la desorganización que promueve el marxismo —al decir del General Pinochet en su reciente libro "Política, politiquería, demagogia"— toda estructura social que pretenda ser sólida, sana y perdurable, debe hacer suyas las ideas de respeto al orden y a la disciplina.

Mientras cunda la fermentación de utopías en algunos —felizmente una minoría—, se nos podría aparecer como aleatorio lo que se haga. El trabajo de algunos políticos, economistas, industriales, participa de la provisoriedad del esfuerzo de Penélope. Lo que se teje en el día, se desteje en la noche.

La razón profunda de la estabilidad lograda en Chile en el siglo pasado, no reside sólo en la firmeza y justeza de los gobernantes, sino en que lograron, además, que las generaciones juveniles tuvieran maestros atinados y sabios, adaptados al alma y al espíritu nacionales.

El orden total exige también un equilibrio de las fuerzas sociales y un sentido profundo de la autoridad y de la disciplina. Resulta absurdo procurar intentarlo sin esos soportes de autoridad y disciplina. Que ello pueda exigir la transformación de sistemas o la readaptación de los sistemas políticos imperantes es algo que no debe asustar. Sabemos —como se ha puntualizado en el libro citado— que el respeto por el orden no significa inmovilismo. Pues las sociedades humanas no son cristales que toman para siempre la misma forma, sino organismos en perpetua transformación, en desarrollo y decadencia.

El nuevo orden político, social y jurídico de Chile que se ha iniciado con extraordinaria pujanza —aunque no quieran verlo unos pocos ciegos o miopes politizados —está adoptando formas permanentes en lo futuro. Y quienes mejor pueden elaborar y pulir esas formas han de ser quienes, respetuosos de la tradición y de la ley, deseen al mismo tiempo el progreso dentro del orden y nuestra evolución histórica.

Reglamentarán libertad de la enseñanza de religión

☐ A la fecha el Ministerio de Educación ha aprobado los programas de estudios presentados por las religiones Católica y Adventista

En los próximos días será dado a conocer el reglamento del decreto educacional que establece la libertad a los colegios para enseñar cualquier credo religioso, siempre y cuando se cuente con el personal idóneo para esta asignatura y programas de estudios aprobados oficialmente. La información la proporcionó ayer la directora general de Educación, Marta Stefanowsky.

Añadió que a la fecha ya han sido aprobados por el Ministerio de Educación los programas presentados por las religiones Adventista y Católica, encontrándose en trámite la Hebrea.

Cabe recordar que mediante esta normativa, de carácter ecuménico, se da la posibilidad a los padres y apoderados de elegir la religión que estimen más conveniente para sus hijos, o bien abstenerse de seguir algún credo religioso.

Los colegios confesionales quedan liberados de la obligación de ofrecer clases en distintos credos.

De esta forma, a través de diversos convenios, se irá preparando al profesorado para impartir estas clases, que comprenderán dos horas semanales, sin calificaciones.

Marta Stefanowsky agregó que, por el presente año, los apoderados deberán entregar un documento firmado donde señalen el credo a elegir.

Constituida la UDI en La Granja

Dirigentes vecinales de La Granja constituyeron oficialmente la Unión Demócrata Independiente, UDI, en esa comuna.

En el acta de constitución declaran que se organizan por considerar un deber de todos los chilenos de clase media la unidad para defender la libertad de la patria y la seguridad de las familias frente a las amenazas del marxismo y del terrorismo, como también luchar por ofrecer un futuro mejor a la juventud.

Los declarantes piden al gobierno impulse un programa especial de instalación de industrias y fuentes de trabajo en la comuna, cuya población ha aumentado considerablemente con el programa de erradicación de campamentos de la Región Metropolitana.

Jurista Fernando Maturana

Anteproyectos son ecuánimes diversas posiciones políticas

☐ Destaca su alta calidad técnica y las estipulaciones en to a las inscripciones, financiamiento y extensión partidos

Como de alta calidad técnica que evidentemente demuestra la gran ecuanimidad frente a las diversas posiciones jurídico políticas que existen respecto a estas materias, calificó el ex parlamentario, Fernando Maturana, los anteproyectos de leyes de Partidos Políticos y de Tribunal Calificador de Elecciones, entregado hace algunos días por el Consejo de Estado.

Señaló que resultaba evidente que el Consejo de Estado había tenido presente, en el estudio realizado, las legislaciones más avanzadas, como la alemana, y que tampoco había dejado de lado algunos proyectos internos como el del denominado "Grupo de los 24".

"Lo importante, agregó, es que el resultado es armónico y satisface las principales inquietudes que se podía tener sobre estas materias. Es evidente que uno de los propósitos de las leyes políticas tiene que contribuir a la formación de grandes corrientes de opinión, evitando la proliferación partidaria, que dificulta el funcionamiento del Congreso Nacional y la formación de combinaciones para los casos de elecciones presidenciales y generales para elegir el parlamento".

Dijo que lo anterior, el anteproyecto lo logra por la vía de la exigencia del número de personas adscritas a cada partido, que lo fija en 20 mil, cifra que la considera mínima y que la Unión Nacional considera un número superior, que se eleve a 30 mil o 50 mil las firmas que se requieran para la formación de una colectividad política, considerando con prudencia que los militantes serán pocos comparados con los que siguen sus principios, la ideología y otros factores que los hacen adictos a determinados principios.

Manifestó que había que tener presente que 25.000 a 30.000 inscritos en un partido pueden generar un millón de sufragios en una elección, por lo que los movimientos pequeños, tal como está establecido en el anteproyecto, tendran que disolverse o fusionarse con otras colectividades.

Puso énfasis para referirse al financiamiento de los partidos y que el elegido por el Consejo de Estado es claro, prístino, pues es indudable que llevar contabilidad y que no pod cibir aportes foráneos para su am

Al referirse a la posibilidad partidos reciban financiamie cal, como ocurre en Alemania y en Estados Unidos, dijo que tante aceptable y casi lógico lograr este financiamiento se cr la cantidad de votos obtenidos datos elegidos, lo que tiende a subterfugio que estaba tan gen do de aparentar ser grandes, por con esta forma de operar tend desaparecer.

Recalcó Maturana que las fr extinción de éstos era otra de las deraciones buenas que tiene teproyecto: Deberá lograr el 5 p to de la votación como mínimo elegido a algunos de sus candid no lo logra, deja de existir; por ción del Tribunal Constitucional existido dolo en la declaración critos y en los principios, ya que sentido es tajante para prohib colectividades marxistas o total

Fernando Maturana fue parla rio durante los períodos 1969 1969-1973. Durante los ocho integrante de la Comisión de C ción, Legislación y Justicia de la ra de Diputados. En la actual identifica en el aspecto politic Unión Nacional que ha estado transición ordenada y pacífica de eficiente, lo más pronto posi

Expresó su satisfacción por los rosos estudios realizados sobre materias políticas que demuestr dentro de la institucionalidad es perfectamente posible contribuciones para la futura de cia chilena. El anteproyecto da días para que las personas pue cer sugerencias a su conteni Maturana, y nadie podrá decir hizo en tinieblas, pues toda la nacional ha tenido oportunidad nocer este primer texto y a él po mular nuevas ideas.

Reiteró que se había efectuado tudio eminentemente técnico, valor, pero que en todo caso ha tendrá las críticas de los obcec

Porque eres esperanza
Porque eres amor
Porque eres todo...

14 de FEBRERO
DIA de los ENAMORADOS

SE LO RECUERDA:
CIRCULO DE PUBLICISTAS DE CHILE A.G.
...y LA NACION

ILUSTRE MUNICIPALIDAD
DE CALAMA

Se informa que se ha extraviado la credencial del Sr. alcalde de Calama, a nombre de don Luis Eduardo Pacasse Angulo.

Dicha pérdida fue en el lapso de los meses diciembre 83 y enero 84. Se agradecerá a quien la encuentre, se sirva entregarla en el Ministerio del Interior o en la Ilustre Municipalidad de Calama.

"SU MAL USO ES PENADO POR LA LEY"

¿NO LE PA
ARRIEN
• Sacamos a su
rio y cobramos
Sin anticipo de
• Consultas sin
so.
TEATINOS 251-
TELEFONO
De 16 a 20

La seguridad
de las calles y
responsab
de cada uno de
COMITE NACIONAL DE EDUCACION DE TRANSITO

Las inquietudes de las diversas organizaciones gremiales del país conoció el Ministro del Interior, Sergio Onofre Jarpa, durante una amplia reunión-almuerzo de trabajo que presidió ayer en el Club de la Unión.

Diálogo directo con los gremios

☐Amplia reunión sostuvo Ministro Jarpa con representantes de la producción, el comercio, la agricultura y el transporte

Como un "paso muy importante en el diálogo con las personas que verdaderamente dirigen las actividades fundamentales del país", calificó el Ministro del Interior, Sergio Onofre Jarpa, la reunión-almuerzo que sostuvo ayer con dirigentes gremiales de la producción, comercio, transporte y agricultura.

El jefe del gabinete fue invitado a participar en este encuentro por los dirigentes, que calificaron la reunión como "abierta, cordial y franca".

En esta reunión, que se prolongó por tres horas, se conversó "muy cordialmente, como corresponde entre verdaderos amigos, sobre distintos temas económicos que interesan fundamentalmente a los gremios representados aquí".

Añadió el Ministro Jarpa que había visto a los presentes en el encuentro "muy bien inspirados en una actitud de apoyo a una pronta reactivación económica. Creo, dijo, que en esta materia su posición es muy coincidente con la del Gobierno".

Señaló al mismo tiempo que se iba "satisfecho" de la reunión sostenida y que consideraba que había "un alto grado" de comprensión de parte de los dirigentes".

Consultado sobre la posibilidad de un paro nacional, expresó que no creía que esta existiera. "Creo que no hay ninguna posibilidad a pesar de los esfuerzos que hacen los sectores extremistas y las orientaciones que da la radio de Moscú todos los días en este sentido. Creo que no va a haber paro".

Reiteró que siempre existe y está presente en el Gobierno y por instrucciones precisas del Presidente de la República, la voluntad de solucionar los problemas que se plantean.

ANTEPROYECTO DE PARTIDOS POLITICOS

Interrogado acerca de las críticas al anteproyecto de partidos políticos entregado a conocimiento de la opinión pública, señaló que era un tema que aún está en desarrollo, porque el Consejo de Estado "seguirá recibiendo informaciones, proposiciones y proyectos durante todo el mes y también en marzo".

Posteriormente, el Consejo de Estado elaborará un informe final, el que será tratado por el Gobierno y será enviado a la Junta de Gobierno. No hay plazos, pero se está avanzando.

En cuanto al punto que señala que debe haber un acatamiento a la legislación vigente, puntualizó el Ministro Jarpa que el proyecto era parte de la misma, "de manera que si no se acata la legislación vigente, el proyecto no tiene ninguna base, de manera que es absolutamente concordante con esa idea".

"Cualquier ley, continuó, da por sentado que tiene que haber un respeto a la Constitución que es la base de todas las leyes, así es que no me podría explicar una ley electoral que no concordara con la legislación vigente en los aspectos constitucionales".

Interrogado sobre la opinión de personeros democratacristianos que manifestaron que el proyecto de partidos políticos en nada ayudaba al proceso de democratización del país, el Ministro del Interior manifestó que "esa opinión en nada ayuda al proceso".

Al mismo tiempo, desmintió una supuesta reunión con Gabriel Valdés, señalando que no lo había visto "desde las reuniones que tuvimos con motivo del diálogo que se inició por invitación de monseñor Juan Francisco Fresno".

Finalmente y respecto de la solicitud de reingreso de ex parlamentarios exiliados, señaló que estudiaría el planteamiento y que posiblemente se vería caso por caso, porque "hay de todo dentro de los ex parlamentarios. Hay unos mejores y otros no tan buenos".

Construirán 1.198 viviendas en la Región Metropolitana

El Ministerio de Vivienda y Urbanismo adjudicó cinco propuestas para construir 1.198 viviendas en la Región Metropolitana, por un monto de 8 mil Unidades de Fomento en total.

Los nuevos inmuebles, se levantarán en la comuna de San Bernardo en los lugares denominados "Pedro de Oña", "Villa Cristóbal Colón" y en "Gaspar de Orense".

Paralelamente, se construirán viviendas en la comuna de La Cisterna, en las poblaciones "Marina de Gaete" e "Inés de Suárez".

CREDITOS REGIONALES

Además, durante el mes de enero recién pasado, los Servicios de Vivienda y Urbanización de las Regiones IV y XI, otorgaron créditos a empresas constructoras privadas, por un monto de $ 82.865.136 para ejecutar obras de adelanto en dichas zonas.

Darán a conocer al Jefe del Estado

Avances en programas de vivienda y empleo

☐Los encargados de la exposición serán los ministros del Interior y de Hacienda

Los ministros, del Interior y Hacienda, Sergio Onofre Jarpa y Carlos Cáceres, respectivamente, expondrán este lunes al Primer Mandatario los avances logrados en todas las secretarías de Estado en cuanto a la implementación de las distintas medidas adoptadas durante el mes de enero.

Así lo informó ayer el Ministro Secretario General de Gobierno, Alfonso Márquez de la Plata, al término de un consejo de ministros que se prolongó durante casi tres horas y que se realizó en la sala de reuniones del titular del Interior.

Indicó que la implementación dispuesta por el Primer Mandatario en el mes de diciembre último ya está marchando, y en la reunión sostenida tanto ayer como el martes último se analizó la forma en que se concreta ese avance, los problemas que se han presentado, la manera de abordarlos y algunas situaciones que aún están pendientes.

Añadió fue la implementación de muchas decisiones aún necesitan de afinamiento, ya que se trata básicamente de programas para construir más viviendas y generar nuevos empleos.

En cuanto a la reactivación de algunas industrias que se encuentran paralizadas, manifestó el Secretario de Estado que CORFO está preocupada de su licitación, "para que nuevos dueños las echen a andar".

Algunas, por ejemplo, en la Octava Región, ya están con nuevos propietarios y caminando muy bien. Precisamente se informaba que una industria de materiales de construcción de Concepción tiene ya vendida toda su producción para este año", manifestó.

EXTREMISTAS

También señaló Alfonso Márquez de la Plata, en el Consejo de Ministros, que el titular del Interior, Sergio Onofre Jarpa, entregó información a los secretarios de Estado sobre el trabajo que está desarrollando la comisión interministerial designada por el Jefe del Estado para analizar la situación creada por los terroristas que ocupan la Nunciatura Apostólica.

MAÑANA SABADO

BUSCAN SU CLASIFICACION

AL GRAN PREMIO LATINOAMERICANO 1984

ASISTA MAÑANA SABADO AL HIPODROMO CHILE Y PRESENCIE ESTE ESPECTACULAR CLASICO EN QUE 11 DE LOS MEJORES CABALLOS DEL PAIS BUSCAN REPRESENTAR A CHILE EN EL GRAN PREMIO LATINOAMERICANO DEL SABADO 10 DE MARZO.

4° GRAN PREMIO ASOCIACION LATINOAMERICANA DE JOCKEY CLUBES

Sábado 10 de Marzo 1984

HIPODROMO CHILE

Cambios positivos en salud de Alessandri

☐ Boletín médico señala que su mejoría es lenta y que no se han presentado nuevas complicaciones

Una lenta mejoría continúa experimentando el ex Presidente de la República, Jorge Alessandri Rodríguez, según indica un boletín médico emitido por las autoridades del Hospital Militar al mediodía de ayer.

El informe entregado por el Dr. José Saavedra, médico jefe de la Unidad de Cuidados Intensivos,y el Dr. Heriberto Arellano, subdirector médico, señala que "al igual que en días anteriores, se observan cambios positivos en las secuelas de su accidente vascular cerebral, aunque la mejoría es lenta,como es habitual en estos casos".

El comunicado agrega que "no han aparecido nuevas complicaciones en su estado general. El cuadro bronquial agudo está en regresión y está afebril". También se indica que el paciente "no ha hecho nuevas descompensaciones importantes en su diabetes mellitus".

Excepto en Santiago

Sólo dos funcionarios por mil habitantes tendrán municipios

Por ley, que lleva el N° 18.294, quedaron fijadas las facultades del Ejecutivo, para la instalación de nuevas municipalidades creadas en la Región Metropolitana.

Específicamente, esta disposición determina que el gasto anual máximo en personal de las municipalidades de la Región Metropolitana de Santiago no podrá exceder, respecto de cada una de ellas, el 35% del rendimiento estimado de los ingresos que les corresponda, señalado en diversas normas y en la Ley de Rentas Municipales. Es importante esta disposición, porque será aplicable a todas las municipalidades y, obviamente, a las que se crearán que, en el curso de este año en Santiago, serán dos, para instalar posteriormente varias más.

En cuanto al personal que las municipalidades deberán tener, se indica que la dotación máxima de personal de las municipalidades de la Región Metropolitana de Santiago, no podrá exceder, respecto de cada una de ellas, de la relación de dos funcionarios por cada mil habitantes de la comuna respectiva. Hace excepción de los expresado, la Municipalidad de Santiago la que, no obstante, podrá reponer la parte de su dotación que sea traspasada a municipalidades de otras comunas. Será el Presidente de la República, a través de los Ministerios del Interior y Hacienda, q deberá reestructurar y fijar las plantas de person las municipalidades de la Región Metropolitana también de las nuevas que se instalen. El plazo f para ello es de un año, a contar de la fecha. En plazo, podrá suprimir en las municipalidades en redujo territorio o servicios que pasaron a ser jur ción y atención de una nueva corporación, los correspondientes. También podrá traspasar pers de municipalidades de la Región Metropolita nuevos municipios, pudiendo suprimir los casos q an procedentes.

La nueva ley modifica el decreto ley 3.06 1979, en el que se fijaron diversas normas destinad financiamiento de los municipios.

Entre éstas se expresa que el total de la suma corresponda al aporte fiscal, incrementará el F Común Municipal.

Por otra parte, se manifiesta en la nueva le cada tres años, por decreto del Ministerio del Int se precisarán los factores en base a los cuales se f los coeficientes de distribución de los recursos y tablecerán las ponderaciones para determinar mero de habitantes que corresponde asignar comunas-balnearios

I. MUNICIPALIDAD DE SANTIAGO

TARIFA DE PARQUIMETROS

A contar de esta fecha, la tarifa de los Parquímetros será de $ 19,00 por cada media hora

EL ALCALDE

BELLEZA UNISEX

COSMETOLOGIA
DEPILACION
BAÑOS EN
SALES MINERALES

MUY PRONTO
ESTAREMOS CON USTED

JOYERIA
"DING DONG"

LO MEJOR EN JOYAS, ORO Y PLATA.
RELOJES DE LAS MEJORES MARCAS.
OFERTA VERANIEGA PARA NOVIOS
ARGOLLAS DESDE $ 2.990

VENGA A VERNOS
GALERIA WINDSOR
LOCAL 128

SERVICASA

SERVICASA le TIENE la solución

CONJUNTOS EN LAS MEJORES UBICACIONES DE SANTIAGO AVENIDA PERU, LA FLORIDA, MAIPU DESDE 336 UF HASTA 560 UF VIVIENDAS TOTALMENTE TERMINADAS

VISITENOS
SAN ANTONIO 31
OFICINA 710
FONO: 304788

ELECTRONICA
INGTEL LTDA.
EMPRESA JAPON
REPARACIONES D
Blanco Negro - Co
Equipos de sonid
Betamax - V.H.S.
ATENCION PERMANE
A DOMICILIO
REPRESENTACIONE
FONO: 272410

Una tentación

✱ Antonio Vodanovic: El credo de un triunfador
✱ Usted, ¿Expresa lo que siente?
✱ Horóscopo: Mentiras y Verdades
✱ El niño y "su pensamiento".
y...!mucho más! en

Revista Verónica

¡EXIJALA! mañana gratis junto a

LA NACION
¡Este sí que es diario!

DISEÑO ARTE LA NACION

Comisión interministerial

S.E. recibirá el lunes informe sobre el caso de la Nunciatura

☐ Canciller Jaime del Valle aclaró que no hay atraso en el estudio de la situación

El Presidente de la República, General Augusto Pinochet, recibirá el lunes el informe elaborado por la Comisión Interministerial, respecto de los terroristas que ocupan la Nunciatura Apostólica.

La información la proporcionó el Ministro de Relaciones Exteriores, Jaime del Valle, al término de una reunión de los integrantes de esta comisión designada por S.E.

Indicó que la decisión de entregar el informe al Jefe de Estado el próximo lunes y no el fin de semana como se había adelantado, se adoptó ayer por encontrarse el Mandatario fuera de Santiago.

La comisión "estimó más prudente entregárselo ese día,y esto, señaló ante una consulta, no significa que haya atraso en el estudio".

ECUADOR

En cuanto al ofrecimiento ecuatoriano de conceder refugio temporal a los extremistas, sí es que el Gobierno chileno les otorga los salvoconductos, precisó que efectivamente la Santa Sede así lo había solicitado a ese país.

"Sin embargo, continuó, ello no quiere decir que el Gobierno tenga que otorgar esos documentos, sino que "ante la eventualidad de que se llegará a entregar algún tipo de autorizaciones, para esos efectos la Santa Sede ha pedido a algunos países que faciliten el asunto".

"Pero, puntualizó, no significa que la Santa Sede tenga que presumir una acción determinada del Gobierno de Chile. Ha hecho una petición".

Consultado respecto a si la Santa Sede ha hecho otras gestiones o solicitudes, respondió negativamente. "No, no ha hecho más".

El Canciller del Valle estuvo también reunido con el Ministro Secretario General de la Presidencia, mayor general Santiago Sinclair, analizando diferentes temas, y no participó en el Consejo de Ministros, encabezado por el titular del Interior, Sergio Onofre Jarpa, por tener "otros problemas que atender".

Tampoco asistió a esa reunión el Ministro de Justicia, Hugo Rosende.

Rolando Sierra

Juan Pastene

La voz de la calle sobre los terroristas

Cualquier decisión será bien recibida

La ocupación de la Nunciatura Apóstolica por uatro terroristas del proscrito MIR ha continuado caparando la atención pública a la espera de la resoución que adopte el Presidente de la República, luego le conocer los trabajos de la comisión interministerial ue estudia el caso.

El hombre de la calle ha seguido con especial intebés este episodio protagonizado hace 19 días por los sesinos del ex intendente metropolitano, mayor general Carol Urzúa y de sus dos escoltas.

El caso reviste singular complejidad por existir de or medio una petición formal del Papa Juan Pablo II ara que se les otorgue los salvoconductos que les ermitan abandonar el país por "razones humanitarias".

La opinión pública ha solidarizado a su vez con el uncio Apostólico, Monseñor Angelo Sodano, por omprender la situación inconfortable a que ha sido evado por los violentistas.

El representante del Sumo Pontífice ha logrado a avés de gestiones personales conseguir que el Gobiero de Ecuador conceda "refugio temporal por 60 días" l grupo.

Tal ofrecimiento hecho en atención de la petición apal, está sujeto al mismo tiempo a la decisión final ue adopte el Jefe del Estado, luego que el lunes próxio le sea entregado el informe de la comisión intermisterial que analiza la situación.

Los diversos sectores ciudadanos han respaldado mpliamente la decisión gubernamental de someter a n sereno y reposado estudio los diversos aspectos de te problema. Nuevas opiniones se suman a lo ya presado por la voz de la calle.

Gabriel Binimelis, secretario administrativo: "Es nportante que la decisión final sea bien meditada pa-a no cometer errores, ya que está de por medio la petiión papal. Un pronunciamiento prematuro puede ser ontraproducente".

Ana María Hainol, secretaria: "Hay que esperar l resultado del informe de la comisión, porque creo ue será atinada su decisión. No olvidemos al Papa, uien ha formulado una petición y... supongo que endrá que ser considerada".

José Núñez, oficinista: "Debe estudiarse detenianente hasta el último detalle en este complicado unto, que es como una papa que quema. Ojalá se roduzca pronto una resolución".

Gloria Herrera, dueña de casa: "No hay que olviar que asesinaron a tres personas y que existe una jusia que los reclama. De allí que para mí debe tenerse sta la petición de extradicción por si les otorgan los lvoconductos".

Juan Pastene, empleado: "Apoyaré cualquier deisión que se adopte sobre el particular, a pesar de que s terroristas no son dignos de compasión. Pero, el anto Padre ha intercedido por ellos".

Rolando Sierra, oficinista: Cosa bastante difícil, obre todo cuando existen la petición del Sumo Pontifie y un ofrecimiento de refugio temporal por parte del obierno del Ecuador. La resolución que se adopte endrá que ser justa y razonable".

Ana María Hainol

José Núñez

ROMERIA A LA TUMBA DEL GENERAL CAROL URZUA.— Casi un centenar de personas efectuó ayer una romería a las sepulturas del mayor general Carol Urzúa y a las de sus escoltas, cabos Carlos Riveros y José Aguayo, en el Mausoleo Militar. El homenaje fue organizado por el Frente de Organizaciones Autónomas, FRENAO, y se unieron el Movimiento de Avanzada Nacional y el de Acción Nacional.

Piden que procesen a los ocupantes de la sede diplomática

Una denuncia ante lo que denomina "la constante protección que ha otorgado el sector progresista de la Iglesia Católica a los extremistas, especialmente a los terroristas", dio a concer a la opinión pública la denominada Acción Chilena Anti-Comunista, mediante cientos de panfletos que fueron lanzados en los últimas horas en las inmediaciones de la Nunciatura Apostólica.

El panfleto distribuido por esa agrupación indica que "solicitamos como chilenos que los asesinos sean entregados a la justicia para que ella los juzgue y condene sus crímenes".

Por otra parte, en el transcurso de la mañana la situación en la sede vaticana estuvo tranquila.

Hasta el recinto de la sede diplomática sólo llegó, pasadas las 11 horas, monseñor Alejandro Hunneus, jefe del Cabildo Metropolitano y de la Iglesia Catedral.

El prelado, después de entrevistarse con monseñor Angelo Sodano, se limitó a señalar que había concurrido a saludarlo luego de regresar de sus vacaciones.

Gloria Herrera

JUICIOS DE ALIMENTOS

- Para mujer separada y sus
- hijos menores.
- Nulidades de matrimonio.
- Separación de bienes.
- Posesiones efectivas.

TEATINOS 251 OF. 308
TELEFONO 61548

De 16 a 20 horas.
No se cobra consulta.

AVISO

RECTIFICA SOLICITUD DE REGULARIZACION DE CONCESION DE SERVICIO PUBLICO DE DISTRIBUCION

La Compañía General de Electricidad Industrial S.A. está solicitando del Ministerio de Economía, Fomento y Reconstrucción, una rectificación de la solicitud de regularización de zonas de concesión publicada con fechas 24 y 25 de noviembre de 1983. La rectificación consiste en lo siguiente:

1° Donde dice "Provincia de Chillán", debe decir "Provincia de Ñuble".

2° Respecto de la zona de concesión ubicada en la Octava Región, Provincia de Concepción, Comuna de Coronel, donde dice "Límite Oriente: Una paralela al camino Concepción a Coronel, 2.000 m. al oriente de éste, desde el punto (A) hasta la ribera norte del estero Villa Mora (B)", debe decir "Límite Oriente: Una paralela al camino Concepción a Coronel, 2.000 m. al oriente de éste, desde el punto (A) hasta cortar el límite sur en (B)"; donde dice "Límite Sur: La ribera norte del estero Villa Mora, desde (B) hasta la desembocadura de éste en el Océano Pacífico", debe decir "Límite Sur: Una perpendicular al camino Concepción a Coronel en el punto de éste ubicado 2.700 m. al sur de la Estación Escuadrón, desde su intersección con el límite oriente (B) hasta el Océano Pacífico".

Se hace la presente publicación, para que dentro de un plazo de 30 días, contado de la fecha de publicación de las rectificaciones indicadas en el Diario Oficial, se formulen ante el Ministerio de Economía, Fomento y Reconstrucción, por escrito y en duplicado, las observaciones a que hubiere lugar.

Valor dólar

Bancos	Comprador $	Bancos	Vendedor $
Chile	87,84	Chile	88,75
Morgan Finansa	88,02	Morgan Finansa	88,55
Republic	87,93	Republic	88,90
Casas de Cambio		**Casas de Cambio**	
Afex	87,60	Afex	88,40
Turavión	87,50	Turavión	88,40
Davens	87,70	Davens	89,90

Dólar Preferencial	$:	73,42
Valor dólar Acdo. 1547-18 Banco Central	$:	88,02
Valor dólar promedio INDICE ●	$:	88,27

● Corresponde a observaciones en las 7 Instituciones Financieras con mayores colocaciones en Moneda Extranjera.

Indicadores básicos

	1° Dic. 79 31 Marz. 80 $	1° Abr. 80 30 Sept. 80 $	1° Ago. 81 aún vigente $
Asignación Familiar	286,40	309,31	485,00
Asignación Movilización	255,43	275,88	432,00
Asignación Colación	312,61	337,62	529,00
Ingreso Mínimo de Referencia			5.185,71
Subsidio del Empl. Mínimo	1.200,00	1.300,00	
Salario Imponible Agric.	2.958,28	3.194,92	Derogado
Mín. Imp. Casa Part.	2.638,14	2.847,03	4.447,39
Sueldo Vital			1.212,91
Sueldo o Salario Mínimo			6.533,99
Valor provisional cuota de ahorro (11-2-84 al 10-3-84)			63,95
Valor provisional cuota reajustable (1 al 29-2-84)			19,61
Unidad Tributaria: (Febrero)			3.233,00
Unidad de Fomento al 3°-2-84			1.839,74
Interés máximo corriente operaciones No Reajustables (anual)			48,24%
Interés máximo corriente operaciones Reajustables (anual)			13,27%

Indices generales

A: CANTIDAD DE DINERO (Millones de pesos)

83	Septiembre	Octubre	Noviembre	Diciembre.	Variación
M_1	31.340	29.731	29.360	32.074	
M_2	102.114	99.892	98.185	97.635	

M_1 Dinero Sector Privado

M_2 Dinero Sector Privado + Depósitos a Plazo Privado en sistema financiero.

Fecha Año	Mes	(mil US $) Reservas	(US$ millones) Balanza Comercial Al mes	Acumulado
83	Enero	1.952,4	58,3	58,3
83	Febr.	1.739,3	103,6	161,9
83	Marzo	1.577,5	152,2	314,1
83	Abril	1.485,6	108,3	422,4
83	Mayo	1.518,4	129,4	551,8
83	Junio	1.543,5	97,9	649,7
83	Julio	1.591,1	69,9	719,6
83	Agosto	1.702,2	65,0	784,6
83	Sept.	1.881,5	69,4	854,0
	Oct.	1.944,6	69,2	923,2
83	Nov.	1.998,2	51,3	974,5
83	Dic. (15)	2.025,4	7,0	981,5

B: EMISIONES DE PAGARES (Al 31-08-1983)

Empresa	Deuda Vigente (Miles $)	Deuda Vencida Impaga
Compañía Cervecerías Unidas S.A.	—.—	46.099
Forestal S.A.	—.—	895.355
Industrias Coia S.A.	—.—	1.032.367
●Inversiones Las Nieves S.A.	51.431	625.359
●Inversiones San Patricio S.A.	—.—	755.043
●Inversiones Valle Central S.A.	19.476	300.000
●Sociedad de Inversiones J.M. Carrera S.A.	—.—	426.683

● Declaradas en quiebra

Nota: Durante el mes de octubre no se inscribieron emisiones de efectos de comer... tampoco se realizaron colocaciones.

Tasas de interés

	Captación 30 días	1 año ●
BANCOS NACIONALES		
Nacional	1,50	6,50
Estado	1,40	6,00
Osorno	1,50	7,00
O'Higgins	1,50	5,50
BANCOS EXTRANJEROS		
Republic	1,50	6,00
Chicago Continental	1,40	5,00
Chase Manhattan	1,30	—.—
American Express	1,40	4,50
FINANCIERAS		
Mediterráneo	1,50	7,50
Financo	1,50	7,50
Atlas	1,50	—.—
Davens	1,50	7,00

	Colocación 30 días
BANCOS NACIONALES	
Santiago	2,70
Osorno	3,10
Trabajo	3,40
Estado	2,70
BANCOS EXTRANJEROS	
B. Of America	2,00-2,50
Republic	2,90
Español-Chile	3,10-3,50
Boston	2,00-2,20
FINANCIERAS	
Mediterráneo	3,50
Financo	2,30-3,20
Fusa	4,00
Condell	3,00-3,50

● Los valores están expresados en Unidades de Fomento más el porcentaje indicado, es decir, en términos reales.

IPC

Año	Mes	Variación porcentual con mes anterior	en el año	últimos 12 meses
82	Dic.	1,2	20,7	20,7
83	Enero	1,8	1,8	22,0
	Febrero	0,1	1,9	23,1
	Marzo	1,9	3,8	24,9
	Abril	3,0	6,9	28,7
	Mayo	1,4	8,4	31,2
	Junio	1,6	10,1	32,3
	Julio	1,9	12,2	32,3
	Agosto	2,7	15,2	31,6
	Septiembre	2,3	17,9	29,1
	Octubre	2,4	20,7	26,2
	Noviembre	1,3	22,3	23,7
	Diciembre	0,6	23,1	23,1

Bonos CAR

	Valor Par 3-2-84	4-2-84
Serie "E"	19.722029	19.729482
Serie "F"	4.603935	4.605735

Fuente: Bolsa de Comercio de Stgo.

Indices internacionales

I. TASAS DE INTERES

Tasa Libo a 180 días	:10,065475
Tasa Prime a 180 días	:11,000000

II. METALES

Cobre:		
Precio Libra	:	c US$ Lb. 64,535
Precio Promedio 1984	:	c US$ Lb. 62,578
Precio Promedio 1983	:	c US$ Lb. 72,173
Precio Promedio 1982	:	c US$ Lb. 67,057
Precio Promedio 1981	:	c US$ Lb. 78,949
Oro:		
Onza de Metal	:	US$ Lb. 382,75

Libretas de ahor

Institución	Tas Anual %
BANCOS	
A. Edwards	5,0
American Express	5,0
BICE	5,5
B.H.I.F.	6,0
	6,0
	6,0
Centrobanco	5,5
Concepción	6,0
	5,5
Crédito	6,0
Chile	6,0
Del Desarrollo	7,0
Del Pacífico	6,0
Español	5,5
Estado	5,0
Internacional	6,0
Nacional	5,5
O'Higgins	6,0
Osorno	6,0
Santiago	5,5
Sud Americano	5,5
Sudameris	6,0
Trabajo	
FINANCIERAS	
Condell	7,0
Fusa	6,5
Davens	6,0

Resumen bursát

(2 -2-84)

Instrumentos de Renta Fija	1
Instrumentos de Intermediación Financiera	
Acciones	
Total General	1

	Indice
IGPA (Indice General de Precios de Acciones)	63,20
IPSA (Indice de Precios Selectivos de Acciones)	115,41

Fuente: Bolsa de Comercio de Santiago

La creación de nuevos empleos en la pequeña industria será posible gracias a los créditos que otorgará CORFO este año.

Fuerte aumento de la exportación frutícola

☐Uvas, duraznos, peras y manzanas son los productos más apetecidos en los mercados internacionales

VALPARAISO.— Un aumento del orden de 78,2 por ciento experimentó la exportación de frutas a mercados internacionales en la actual temporada 83-84 al fin del mes pasado, en relación a igual fecha del período 82-83.

Así lo informó, Raúl Carrasco, encargado de la Oficina Hortofrutícola del sector portuario, señalando que en la actual temporada salieron por este puerto al 31 de enero pasado 4 millones 418.882 cajas de nectarines, uvas, duraznos, peras, manzanas y melones tuna, en tanto que en el período anterior, se enviaron 2 millones 479 mil 557 cajas.

En cuanto al mes de enero propiamente tal, este año, salieron 3 millones 659.011 contra dos millones 063.867, lo que significa un aumento del orden del 77,3 por ciento.

Dijo finalmente Carrasco, que el incremento es realmente significativo, por lo que al término de la temporada el porcentaje será impresionante, lo que demuestra el interés que existe en los mercados internacionales, principalmente norteamericanos y europeos,por la fruta chilena.

Un nuevo record en la exportación de fruta se registró en el puerto de Valparaíso.

Eugenio Heiremans

"Hay una clara reactivación"

☐Creación del Ministerio de la Industria sería una medida positiva, señaló

El presidente de la Asociación Chilena de Seguridad, Eugenio Heiremans puntualizó que todos los índices disponibles, tanto oficiales como del sector privado demuestran que la economía chilena atraviesa por un proceso claro y definido de reactivación.

El empresario precisó que esta reactivación, aunque es lenta y recién se inicia, muestra un claro cambio de las tendencias, que se traducirá en un aumento de la producción y el empleo.

Heiremans se refirió a la proposición de la Sociedad de Fomento Fabril en el sentido de crear un Ministerio de la Industria y señaló que tuvo participación en esta iniciativa, en su calidad de consejero de la entidad.

Añadió que la creación de un Ministerio de Industria es positiva, ya que el país debe desarrollar e impulsar activamente la industria manufacturera, que genera proporcionalmente a los recursos que se invierten, una mayor riqueza. Precisó que este es un aspecto puntual de una solución integral, ya que debe existir en forma permanente un régimen favorable al desarrollo de la industria manufacturera principalmente".

El empresario destacó que actualmente existe una política muy definida en cuanto al desarrollo del sector privado. Añadió no obstante, que debe existir una reglamentación, "porque al existir políticas partidistas que en algunos casos son favorables a la empresa privada y en otros no, la industria retrocede, lo que es inconveniente desde el punto de vista del interés nacional".

Hizo presente que debe haber políticas claras y definidas que no estén al vaivén de corrientes político partidistas.

En cuanto a la situación de la economía, expresó que "una conducción prudente de la situación, que tenga la imaginación suficiente para producir el desarrollo sin caer en procesos inflacionistas es la más adecuada".

Record de inflación en Brasil

RIO DE JANEIRO, (DPA).— Después de dos meses de receso, aumentó nuevamente el índice de inflación en Brasil, alcanzando en enero de 1984, un nuevo record anual: el 213,2 por ciento.

Según anunció en Río de Janeiro el estatal Instituto Getulio Vargas, el valor adquisitivo del cruzeiro bajó solo en enero un 9,8 por ciento.

Los expertos pronostican también para febrero de 1984 un semejante alto índice de inflación, de modo que éste anualmente alcanzaría un 220 por ciento.

Esta evolución está en franca contradicción con los compromisos adquiridos por Brasil ante el Fondo Monetario Internacional (FMI).

Otorgará CORFO

Nuevos créditos para la pequeña industria

☐Recursos permitirán aumentar la dotación de personal de miles de unidades productivas

☐Durante 1983, se entregaron 931 millones de pesos a través de SERCOTEC

Nuevos créditos que permitirán a la pequeña industria aumentar su dotación de personal entregará este año la Corporación de Fomento de la Producción, CORFO, de acuerdo a lo informado ayer por el Ministerio de Economía.

La Secretaría de Estado precisó que los nuevos préstamos programados para 1984 permitirán realizar proyectos que ocuparán a miles de personas adicionales. Esto —según se expresó— significará aumentar la contratación en un 73,6 por ciento en relación al número de favorecidos en 1983 con los recursos aprobados por el Servicio de Cooperación Técnica.

PROGRAMA DE CREDITOS AL PEQUEÑO EMPRESARIO DE CORFO - SERCOTEC.
DISTRIBUCION CREDITOS POR REGIONES.
(Créditos Terminados y Aprobados.)

%	U.F.	REGIONES
10.5	63.742	I) IQUIQUE
2.7	16.290	II) ANTOFAGASTA
2.7	16.645	III) ATACAMA
2.9	17.886	IV) COQUIMBO
14.1	85.788	V) VALPARAISO
4.3	25.782	VI) RANCAGUA
6.6	40.202	VII) TALCA
4.3	26.993	VIII) CONCEPCION
3.3	20.241	IX) TEMUCO
5.4	32.518	X) PTO. MONTT
0.8	5.070	XI) AYSEN
3.1	18.521	XII) PTA. ARENAS
U.F. TOTALES	606.802	

	U.F.	%
A.M.) AREA METROPOLITANA	237.124	39.1

"De esta forma —señaló el Ministerio de Economía— el repunte de la actividad de la pequeña empresa está contribuyendo en forma significativa a la fuerte reducción del desempleo que el país ha registrado en los últimos meses".

931 MILLONES

Por otra parte, se informó que durante el último año la Corporación de Fomento de la Producción, CORFO, concedió recursos por un monto superior a los 931 millones de pesos a los pequeños industriales, artesanos y pescadores.

Según lo precisado, las líneas de créditos otorgadas a estos sectores representaron —sólo en 1983— el 64,3 por ciento del total de colocaciones efectuadas por la CORFO entre 1974 y 1983.

Este aumento se logró gracias al Programa de Créditos BID-CORFO, canalizado a través de la gerencia de la entidad estatal y el Servicio de Cooperación Técnica.

El Ministerio de Economía destacó que la pequeña empresa es una de las actividades económicas que mayor número de empleos genera. Es así que los aproximadamente 700 préstamos aprobados por SERCOTEC favorecieron en 1983 a empresas que empleaban a 3.522 trabajadores.

IPC de enero fue bajo

☐En la cifra que se conocerá hoy incidió la baja en el precio de algunos productos agrícolas

El jefe del Departamento de Precios del Instituto Nacional de Estadísticas, Luis Gatica,informó que el Indice de Precios al Consumidor del mes de enero será "muy bajo", consecuencia de la caída en los precios de algunos alimentos, principalmente verduras. El IPC de enero se dará a conocer hoy.

Gatica recordó que el IPM que el mes pasado fue negativo, influye en gran medida y pasa a ser "el reflejo del comportamiento al consumidor". Añadió que por este motivo la inflación de enero será baja.

Asimismo, indicó que durante el mes se registraron algunos reajustes en dividendos, tarifas de vehículos de alquiler, pasaje del Metro y cigarrillos.

En el rubro alimentación hubo variaciones en el precio del té, los huevos, naranjas y algunos productos que habitualmente suben en esta época por razones estacionales.

Indicó, sin embargo, que estas alzas se ven contrarrestadas por las bajas en zapallos, limones, papas y verduras en general. Añadió que los limones, que incidieron anteriormente, en la actualidad han bajado sus precios, debido a la importación de estos cítricos desde Estados Unidos.

MATERIAS PRIMAS

Gatica destacó que el índice está compuesto por materias primas en parte importante, las que inciden en un porcentaje diferente dentro del IPM.

Sigue alza en precio del cobre

A 64,535 centavos de dólar la libra se cotizó ayer el cobre en la bolsa metalera de Londres, experimentando un aumento en relación a la víspera cuando fue 64,500 centavos.

Según la Comisión Chilena del Cobre se transaron 16 mil 750 toneladas métricas de metal fino y su valor a futuro se fijó en 66,122 centavos de dólar la libra.

El precio promedio mensual llega a 64,438 centavos de dólar la libra y el anual a 62,578 centavos.

Chile y Argentina rendirán homenaje a Cardenal Samoré

CIUDAD DEL VATICANO 2, (ANSA).— Las delegaciones de Argentina y Chile ante la mediación papal por el diferendo limítrofe del Canal Beagle viajarán mañana a Vetrala, una localidad a sesenta kilómetros al norte de Roma, a un convento de clausura de monjas Carmelitas descalzas donde reposan los restos del cardenal Antonio Samoré, fallecido hace un año.

Samoré murió por sus males cardíacos el 3 de febrero de 1983. Al cumplirse una año del fallecimiento del representante personal del Papa en la mediación, se oficiará una misa a las nueve de la mañana (las ocho GMT) en la pequeña capilla del convento, donde los restos de Samoré descansan junto con los del Cardenal Tardini, su maestro en la diplomacia vaticana, ex secretario de Estado y protector de las carmelitas descalzas de Vetrala.

A las cinco de la tarde (local) las delegaciones volverán a encontrarse en la Villa Nazareth de Roma, donde el Cardenal secretario de Estado, Agostino Casaroli, oficiará una solemne celebración en memoria del Cardenal Samoré, de quien Casaroli —hoy "Primer Ministro" del Papa— fue subordinado durante muchos años en la diplomacia vaticana.

A la misa asistirán también el embajador argentino ante la Santa Sede, José María Alvarez de Toledo, y el encargado de negocios de Chile, Juan Haireman.

Londres rechaza fuerza de paz en las Malvinas

LONDRES, 2 (AP).— El gobierno rechazó hoy la propuesta del Presidente argentino Raúl Alfonsín de estacionar una fuerza de mantenimiento de la paz de las Naciones Unidas en las Malvinas y dijo que el organismo mundial "no tiene papel alguno que desempeñar en la protección de las islas".

Alfonsín formuló su propuesta ayer en Caracas, Venezuela, a donde viajó para asistir hoy a la toma de posesión del presidente electo de ese país, Jaime Lusinchi. Alfonsín dijo que la fuerza del organismo mundial debe ser estacionada en las islas hasta que terminen las negociaciones con Gran Bretaña sobre su futuro.

La declaración británica dice que "se ha aceptado durante muchos años en las Naciones Unidas que el gobierno y protección de las Islas Falkland (Malvinas) es una clara responsabilidad de los británicos. Consiguientemente, las Naciones Unidas no tienen papel alguno que desempeñar en la protección de las islas".

La declaración del Ministerio de Relaciones Exteriores, emitida en nombre del titular de esa dependencia, Sir Geoffrey Howe, reitera en su lugar el llamado a la Arge que formalice la termina hostilidades en las islas del Sur.

EDENKOBEN, Alemania.— Estudiantes saludan al Presidente francés, Francois Mitterrand y al Canciller alemán, Helmut Kohl, quienes se reunieron para una conversación informal en esta localidad. (Radiofoto AP).

Asumió Lusinch

CARACAS, 2 (ANSA).— cialdemócrata Jaime Lusi mió hoy la presidencia pr ser "el presidente de la v asegurando que Venezuel su deuda externa, pero no condiciones que "impidan so razonable del país".

Lusinchi de 59 años, p venezolanos "que no me de pobre poderoso solitario, sino escuchar en la cima la voz común".

En su discurso pronunci hemiciclo de la Cámara de del Congreso de la Repúbl mar posesión de su cargo, insistió en que "Venezuela hasta el último céntimo deuda de la nación, pero que de ninguna manera condiciones para un arreg impida el progreso razon país y amenace la ya endeb cidad de resistencia de su tes".

Afirmó que el gran re período constitucional lo m la interpretación del nuev mocrático y agregó más que enfrentará con rea nuevo y desafiante tiempo no".

Lusinchi consideró "apr la necesidad de reformar mente el estado, para ad los nuevos retos y redim para restituirle su jerarquía.

Dijo que dentro de br anunciará un programa realista, que conducirá a V hacia la recuperación y la ción del bienestar social d población.

Expulsan a espías rusos

WASHINGTON, 2 Febrero (AP).— Por lo menos 135 diplomáticos y otros ciudadanos soviéticos fueron expulsados el año pasado de varios países del mundo, en su mayoría acusados de espionaje, y la cifra casi triplica el número de expulsados en 1982.

Ayer el Gobierno de Noruega, en reacción al arresto de un alto funcionario que trabajaba en la Cancillería noruega al que acusó de espiar para los rusos, expulsó a cinco diplomáticos soviéticos y prohibió a la Embajada soviética su reemplazo.

40 civiles muertos

ISLAMABAD (PAKISTAN) Feb. 2 (ANSA).—Más de 40 civiles murieron cuando aviones soviéticos que apoyan al régimen de Barbak Karmal iniciaron un bombardeo sobre la población civil del poblado de Bori, al sudeste de la capital afgana, según informaron fuentes de los rebeldes anticomunistas Mujahiden a la agencia IINA.

Durante el bombardeo, que se llevó a cabo la semana pasada, los rebeldes anticomunistas lograron averiar a un MIG soviético.

Gobierno polaco refuta acusaciones de Walesa

VARSOVIA, 2 (AP).— El gobierno comunista polaco refutó hoy una carta del dirigente sindical Lech Walesa, en que acusó a las autoridades de emplear "métodos maliciosos... (y) solapados" para destruir su reputación e influencia.

La carta de Walesa, fechada el 29 de diciembre y enviada al jefe de gobierno, general Wojciech Jaruzelski, así como la propuesta oficial, fueron publicadas en el diario estatal "Dzenik Baltyski" ("Diario del Báltico), de la ciudad de Gdansk, donde reside Walesa.

La carta del gobierno está firmada por un funcionario de la oficina gubernamental de quejas y cartas, Zdzislaw Jurek, y dice que Walesa demostró "una persistente tendencia a colocarse por sobre la ley" y buscó "generar publicidad" en la prensa occidental.

VERANO SEGURO
CON
GONZALEZ Y DIAZ LTDA.

MAQUINA DE ALTA TECNOLOGIA-SERVICIO ESMERADO-RAPIDEZ
SEGURIDAD-ECONOMIA

ALINEAMIENTO ELECTRONICO TREN DELANTERO $ 400
BALANCEO POR RUEDA INCLUIDO PLOMOS $ 130

Gratis revisamos:
1.— RADIADOR
2.— NIVELES (CAJA DIFERENCIAL)
3.— BATERIA
4.— LIQUIDO FRENOS
5.— "AGUA DEL LIMPIA PARABRISAS"
6.— PRESION DE AIRE DE NEUMATICOS

MIENTRAS CAMBIA
ACEITE
ENGRASE GRATIS

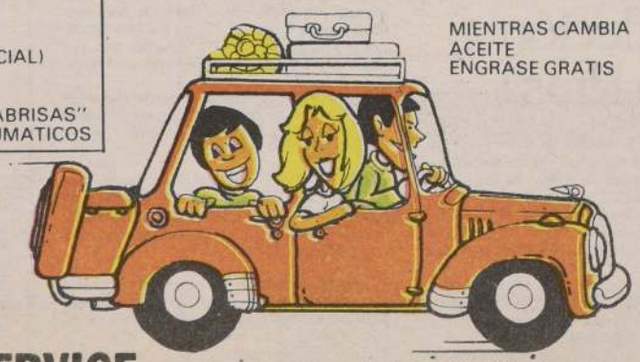

Venga
a visitarnos y
se convencerá
AUTOLUBRISERVICE Lira 504 Esq. Sta. Isabel 2220379
NEUMATICOS FIRESTONE. NUEVOS, RECAUCHADOS Y USADOS

Argentina pide pagar intereses más bajos

NUEVA YORK, 2 (UPI).— Argentina e mité de Bancos que estudia la refinanciación externa que para el futuro espera lograr interes que en las operaciones anteriores, dijeron fuen a las conversaciones.

Las reuniones, realizadas el martes y el Nueva York estuvieron llenas de "conversacion dijo un informante.

Argentina obtuvo que se mantenga en préstamo por 1.500 millones de dólares, que tiembre, del cual está pendiente un desembo millones. Este paso era importante debido a q para el desembolso de los mil millones expiraba

Según uno de los informantes el crédito firme y existe la posibilidad de que el desembo con el momento en que se acuerden las bases d intención con el Fondo Monetario Internacional

Una misión del fondo viajará la semana Buenos Aires y se espera que ese trámite esté l últimas semanas de marzo, fecha para cual po al desembolso, según una fuente vinculada a ciaciones.

Argentina también dijo que espera que pendientes del año pasado, unos 2.700 millone se integren con los vencimientos de este año, millones, para la renegociación de la deuda ext espera tener terminada para el 30 de junio.

Coca-Cola

MARCA REG.

Con Coca-Cola, uno más uno... ¡da tres!

Con la compra de 2 Coca-Cola litro, exige gratis 1 litro de Tab.

(Oferta no incluye envase).

Oferta válida sólo en la Región Metropolitana y Quinta Región.

Sobre armas entregadas por "huéspedes" de la Nunciatura

Investigaciones aún no entrega peritaje a la Fiscalía Militar

☐En las próximas horas podrían concluir los trabajos y recién el lunes se remitirían los resultados al fiscal Juan Carlos Baghetti

El próximo lunes sería remitido al fiscal militar Juan Carlos Baghetti —encargado de procesar a los extremistas que ultimaron al ex intendente de Santiago, mayor general Carol Urzúa Ibáñez y sus dos escoltas—, el peritaje balístico practicado por expertos de Investigaciones de Chile a las armas entregadas por los terroristas que ingresaron ilegalmente a la Nunciatura Apostólica para solicitar asilo. La información fue entregada a LA NACION por autoridades de la policía civil, desvirtuando versiones que señalaban que una de las subametralladoras fue empleada en el alevoso triple crimen.

Las mismas fuentes enfatizaron que, una vez que finalicen los trabajos, se enviará el resultado al instructor de la causa, pero por el momento las diligencias en ese sentido continúan.

La superioridad de Investigaciones se mostró sorprendida al ser consultada sobre versiones que daban a conocer el resultado de dichos peritajes, agregando que "una vez que concluyan se informará sólo al fiscal militar".

El armamento, tal como lo diera a conocer nuestro diario, llegó al Laboratorio de Policía Criminal la semana pasada y los expertos continúan trabajando a fin de establecer fehacientemente si éste fue o no utilizado en la comisión del delito.

EXTREMISTAS EN NUNCIATURA

Tres de los cuatro violentistas que se encuentran "asilados" en la Nunciatura Apostólica participaron activamente en la muerte del general Urzúa y sus escoltas, según se ha podido comprobar en las múltiples diligencias practicadas por efectivos policiales y de seguridad.

El cuarteto era seguido desde el momento mismo de perpetrarse el alevoso atentado, pero ante la eventualidad de ser arrestados decidieron ingresar a la Nunciatura, portando un verdadero arsenal, y de esta forma eludir a la justicia chilena.

Una vez conseguido el objetivo hicieron entrega de las subametralladoras, de algunos revólveres y otras armas, con la esperanza de obtener a través de las autoridades de esa sede papal un salvoconducto que los lleve fuera del territorio y evadir, en definitiva, a los Tribunales de Justicia.

Síntesis policial

SANTIAGO.— Patrullas del Cuerpo de Socorro Andino encontraron ayer el cadáver del andinista Mario Montero Bannach, de 26 años, quien se encontraba extraviado desde el viernes de la semana anterior en los faldeos del Volcán Villarrica.

La información fue entregada por el Servicio de Búsqueda y Salvamento (SAR) de la Fuerza Aérea que colaboró en los trabajos de rebusca del deportista.

El cadáver de Montero fue ubicado en la parte norte del volcán, las patrullas del CSA esperaban trasladar el cuerpo entre las 20 y 21 horas a Temuco.

LO ESTRANGULARON

CURICO.— Dos individuos que estrangularon a una persona para robarle 50 pesos fueron aprehendidos por Carabineros de esta ciudad, que el 28 de enero pasado hallaron un cuerpo desnudo en un sitio eriazo de la población Patria.

Los autores del homicidio fueron individualizados como Ramón Jesús Navarro Núñez alias "El Lindo" 22 años, y Luis Alberto Navarrete Sandoval, alias "El Crespo", que el sábado pasado asaltaron a Raúl Antonio Quezada 31 años, que murió estrangulado por un cinturón. Los homicidas le quitaron 50 pesos y la ropa, dejando su cadáver abandonado en un sitio eriazo.

Molestos por su mala suerte resolvieron asesinar a cuchilladas a un ebrio que dormía en la vía pública. Le asestaron 38 heridas cortopunzantes y se dieron a la fuga. El botín fue la ropa.

Le infirieron 38 cuchilladas

No aceptó que le robaran su ropa y lo asesinaron

Dos individuos fueron detenidos por la policía civil como autores del homicidio de un hombre que dormía ebrio en el paradero 25 de La Florida, recibiendo numerosas estocadas al oponerse cuando le robaban la ropa.

El crimen fue perpetrado la madrugada del lunes en las calles María Elena esquina de Igualdad, en sector suroriente de la capital, por Jorge Enrique Loncón 23 años, con antecedentes policiales, Hugo Flores 18 y un tercer individuo buscado por la policía.

El trío se instaló en ese lugar para "cogotear" a los traseúntes siendo intimidado Juan González de 28 años, pero logró huir de los delincuentes hasta llegar a su domicilio situado en el sector recibiendo en último momento una herida cortante en la ceja.

Molestos los "cogoteros", apedrearon un automóvil Suzuki del poblador causando cuantiosos daños; sin embargo, continuando su búsqueda de víctimas hallaron durmiendo en la vereda a Segundo Ismael Farías Blanco, 25 años, que se encontraba en manifiesto estado de ebriedad.

Los "cogoteros" comenzaron a desvestirlo pero como el hombre reclamó, Jorge Loncón le infirió 38 heridas corto-punzantes en diversas partes del cuerpo provocándole la muerte. La víctima quedó desnudo en la vía pública hasta ser hallado por los vecinos del sector.

Los detenidos quedaron hoy a disposición del Séptimo Juzgado del Crimen de Santiago.

El Subsecretario de Educación, René Salamé, informó ayer que durante el presente año, el Ministerio intensificará sus mecanismos de control en los colegios, para velar por la calidad educativa.

Jarpa recibió otro anteproyecto sobre partidos políticos

Como "un paso político importante" y como una posibilidad de reiniciar un diálogo y un consenso en el país entre el Gobierno y la oposición, calificaron los dirigentes de los "Talleres Socialistas Democráticos" la reunión que sostuvieron ayer con el Ministro del Interior y en el cual le entregaron un anteproyecto de Ley de Partidos Políticos.

Este, según manifestó Luis Angel Santibáñez, secretario general de la agrupación, fue calificado por el Secretario de Estado como "muy interesante" y algunos de nuestros planteamientos como "muy originales". Igualmente —continuó— como un aporte y le gustó nuestra idea sobre una matrícula nacional que permita a cada persona identificarse como tal utilizando un mismo documento.

EL PROYECTO

Señaló Santibáñez que el proyecto contempla aspectos relativos al nacimiento, organización, existencia, sobrevivencia y disolución de los partidos políticos.

Difiere del ya presentado por el Consejo de Estado respecto de la necesidad de obtener el 5% del electorado. "Nosotros decimos que si no alcanza ese porcentaje, debe sancionárselo con la suspensión del financiamiento estatal, pero no con su disolución".

También, entre otros aspectos, difiere en cuanto a las órdenes de partido que deben permitirse "solamente en materias de índole constitucional, institucionalidad democrática y de orden presupuestaria".

Consultada su opinión sobre el anteproyecto presentado por el Consejo de Estado, señaló que "en general es un buen marco, que no se separa de la tradición de nuestra clase de leyes chilenas. Pero —finalizó—, toda legislación constituye un marco, siempre menos importante que la realidad misma".

Designado nuevo presidente de Chilectra S.A.

El mayor general Julio Fernández Atienza fue designado nuevo Presidente del Directorio de la Compañía Chilena de Electricidad, S.A., CHILECTRA, de acuerdo a lo informado por la Compañía en un comunicado oficial.

El mayor general Julio Fernández ocupa el cargo con motivo de la renuncia que presentara, en diciembre último, el brigadier general, César Manríquez Bravo, quien asumió la vicecomandancia en Jefe de la VI División del Ejército con sede en Arica.

A contar del 5 de enero el mayor general Julio Fernández fue elegido como nuevo Presidente del Directorio de CHILECTRA, por acuerdo unánime de los miembros de dicho Consejo.

A partir de marzo

Vasto p

Un vasto plan de mejoramie enseñanza en el país, que consid las variables del sistema, será em a partir del primer semestre es presente año, anunció ayer el Sub rio de Educación, René Salamé.

El personero informó, ade otro orden de materias, que a peti los mismos padres y apoderados, tablecerá la obligatoriedad del u escolar en colegios fiscales y subv dos, haciéndose las debidas excepc casos justificados.

Por otra parte, anunció que de la matrícula fue fijado en 634,0 para la enseñanza media en colegi les y subvencionados, mantenién enseñanza básica como gratuita. mo, siguen vigentes las normas qu lan la optatividad de los apoderado cancelar cuotas mensuales en colegi ticulares subvencionados, sancioná aquellos que obliguen a este pago. bién continúa siendo voluntaria l del Centro de Padres de Familia.

En cuanto al uniforme, René precisó que el año pasado no se e estas prendas, dada la situación ec ca imperante, pero que este año, l peticiones formuladas por diversa paciones de padres y apoderados y tudios especializados, se determin uniforme salía bastante más eco que la ropa sport y por lo tanto se re ce la obligatoriedad.

SUPERVISION

En conversación con los per del sector, el Subsecretario de Ed manifestó que el titular de la cart

Terrorista deben ser castigados

☐Movimiento de Acción N se refiere a extremistas t dos en la Nunciatura

La Comisión Política del Mov de Acción Nacional, MAN, entre un comunicado a los medios de di el que pide aplicar todo el rigor d para los cuatro extremistas refug la Nunciatura Apostólica.

El texto del comunicado es el sig

"La Comisión Política del Mov de Acción Nacional, frente a las p que se ejercen para conseguir el s ducto a cuatro elementos terrorist giados en la Nunciatura declara a nión pública:

1.— Que dichos elementos tiene racter de delinbuentes comunes de a las disposiciones constitucionale tes.

2.— Que no pueden ellos, baj pretexto, evadirse de la acción de cia ni ser amparados por otro estat lidad de disidentes políticos.

3.— Que, en consecuencia, que el sentimiento general de la c nía exige al Gobierno que adopte medios para que dichos terroritas gados en Chile por los crímenes dos.

4.— Que respalda a los organi seguridad sin cuya acción el paí desguarnecido frente a la cobar terrorismo, repudiando terminan la campaña desatada por el marx ternacional para frenar su misión.

5.— Que expresa su mayor sen de adhesión a las Instituciones deudos y parientes de las víctim terrorismo y declara su inclaudica pósito de seguir luchando porque dique el flagelo de la violencia hon

Mundo de la Hípica

LA NACION

tiago de Chile,
nes 3 de Febrero de 1984

La "guerra" aún no termina, Campeón

Se perdió una batalla...

ARC, EL GRAN AUSENTE: La lesión a uno de sus remos impidió al "Rosillo de Oro" demostrar sus avances no-bles en una carrera donde más que nunca tenía que venir en inmejorables condiciones. Su preparador y encargados ecidieron no inscribirlo en los dos mil metros, sin perder las esperanzas de estar en el Latinoamericano.

El hecho de que MARC no esté presente en la carrera de mañana en La Palma, no significa un descarte definitivo... Sus hazañas tendrán que ser tomadas en cuenta

Algo presentía don Juan cuando supo que su caballo tendría que salir a la pista sin tener que correr posteriormente. Claro, era el homenaje que MARC se hacía acreedor por ser nominado como el Mejor del '83. Tal honor era imprescindible para la campaña del "Rosillo de Oro" en un día tan especial como El Derby.

Pese a la reticencia del avezado trainer, forjador de la campaña del astro porteño, tuvo que ensillarlo y arreglarlo como si fuera una presentación más.

Más que nunca instruyó a su capataz y yerno para que impidiera cualquier contacto entre el público y el caballo. Bernal conoce de sobra el temperamento del crack y por ello hizo especial hincapié en que esa instrucción fuera cumplida.

TODO BIEN, PERO...

Hasta el instante de la premiación todo andaba bien. El público reconoció la hazaña del gran corredor y las fotos vinieron una tras otra. El recorrido leve que hizo Gustavo Barrera fue para mostrar el estado atlético de su conducido y posteriormente rumbear hacia la caballeriza.

El corral queda bastante alejado de la pista de carrera, pero al menos ya había pasado lo peor. Con mucha tranquilidad el "Lalo", su cuidador se fue conversando con el jockey acerca de las posibilidades de ganar la carrera de 2.000 metros que selecciona a los tres primeros para el Latinoamericano... Quedando escasos metros para el fin del recorrido y muy cerca de la cuadra un volantín, uno de esos tantos que circundaba el cielo viñamarino, tomó otra dirección y se fue directo al caballo.

MARC vio el "aparato" y enseguida se encabritó, yéndose hacia atrás. Ahí fue cuando se golpeó contra una barandela y al volver su tranco, pisó mal, lesionándose uno de sus remos.

TODO LO POSIBLE

Al saber sus encargados de la desgracia hicieron todo lo posible por recuperarlo cuanto antes, pero la realidad dijo lo contrario. Sin ser una lesión grave, tenía importancia porque al hacerlo correr podría resentirse y perjudicar para siempre al inmenso animal.

Hay tristeza en todo el mundo. Sabemos que sin MARC, la carrera no será igual. Había un desafío de por medio. Pero las circunstancias hay que tomarlas como vienen. No hay que desesperar. Se perdió una batalla, pero no la guerra... La comisión tendrá que tomar en cuenta la ausencia de Marc por todas las hazañas realizadas... Don Juan, ese día, presentía algo...

Quilanto

El "Nureyev" de Cavieres

A muchos ciertamente extrañará el tí-lo de esta breve nota, pero es que el unfo de QUILANTO dejó a todos presionados por la forma en que ortó" los mil metros. "Saltando" con gracia del plástico bailarín concluyó la ueba y con amplia ventaja sobre los e pretendieron opacarlo.

El hijo de Tantoul y Egoísta no pareció aballo de este mundo, su tranco fue re-mente contundente y con el ritmo de s mejores danzas.

De tal manera "encandiló" el nieto de earwater que algunos se atrevieron a eslizar una afirmación que dejó con la oca abierta" a quienes la escucharon: te es el próximo ganador de El En-vo, póngale la firma". Imaginense como será de bueno el pupilo de Juan Cavieres.

Sólo el tiempo podrá determinar la validez de los pronósticos de los hípicos de Blanco Encalada. Claro está, siempre y cuando las "ágiles" manos de la exportación no le cambien su bitácora de aquí a noviembre.

El defensor del stud "Elenita" rubricó su victoria con la excelente marca de 57 2/5 para el kilómetro, guarismo que pudo superar con larqueza si su jockey Sergio Vásquez lo exige en algún momento, pero ¿para qué? si no era necesario.

Quilanto tiene un espléndido futuro, en el césped del Club Hípico "saltando" confirmó que será uno de los grandes que pasarán a la historia.

QUILANTO, regresando al pesaje realiza un perfecto "Pas deu Deux" junto a su fusta Sergio Vásquez. El hijo de Tantoul impresionó a los asistentes del domingo, en el Club Hípico.

CUADRUPLE DEL CHILE

ETAPAS			
1ª	2ª	3ª	4ª
2	12	7	10
7	11	6	2

MEDELLINA: es nuestra indicada en la primera etapa de la Cuádruple

"Jovial" puso su firma en el kilómetro:

¡Póngalo a su cuenta...

En un minuto clavado pasó los mil metros JOVIAL en la última sesión de cotejos del Hipódromo Chile. Junto a Fernando Díaz el buen corredor finalizó los últimos 200 metros en 11 segundos y tres quintos. De esta manera acrecienta su opción en el "selectivo" de mañana, donde tendrá que medirse con los mejores de la arena.

Pormenores de los trabajos en la pista del recinto de Avenida Vivaceta.

HIPODROMO CHILE
Miércoles 1º

Pista de subida
200 metros

CARTY, H. Galaz, en 11 2/5, repitió en 11 1/5
FRONTALERA, P. Cerón, en 11 de bajada
ZOON, A. Pérez, en 11 2/5 repitió igual
VERANO, L. Corvalán, en 11 2/5, repitió en 11 1/5

400 metros
MEDELLINA, G. Barrera, en 23
SAYUELA, J. Castillo, en 24

400 metros del partidor bajada
FRASCOLA, J. Turrieta, en 21 2/5
TASCITUS, H. Olguín, en 22
ENAMORADA CANTA, C. Trejo, en 21 3/5
MERRY TOURNEE, H. Mena, en 22 2/5
EL AMANECER, J. Farfán, en 21
CHECA, G. Barrera, en 22
CAMPO GRIS, J. Tobar, en 21 3/5
CLODOALDO, O. Inzunza, en 21 4/5
HEBY, S. Azócar, en 22
ERASMO, F. López, en 21 1/5
TUTITO, S. Azócar, en 22 2/5
ABBE LANE, J. Tobar, en 22 1/5
SIBELLA, J. Turrieta, en 22 2/5
MOCITO ETICO, P. Castillo, en 22
HUSIMIR, G. Pinto, en 22 1/5
GRANDESSE, J. Tobar, en 21 1/5

500 metros
MACHUELO, J. Farfán, en 27 3/5 (de bajada)
ESTUYO, D. Medina, en 30 1/5
CARRASCAL, P. Castillo, en 30 1/5
TEMPORERA, J. Tobar, en 28 (de bajada)
ESPOLIN. D. Salinas, en 31
MACACO, P. Cerón, en 29 2/5
FRETA, J. Turrieta, en 30 2/5
CAP SA SAL, A. Gutiérrez, en 29 3/5

600 metros
SHABA, H. Olguín, en 35
CHE BACAN, M. Olguín y HELLERY, G. Barrera, en 36 2/5 llegaron iguales.
LADY MADONNA, J. Castillo, 2/5
CARRIEL SUR, H. Galaz, en 35

700 metros
MOCITO MAGO, L. Murillo, 2/5

800 metros
DANTAN, aprendiz, en 51
PEMUCO, G. Barrera, en 50 2/5
COBERTIZO, J. Amestelly, en últ. 200 en 11 2/5
POM PON, R. Cea, en 49 3/5
PURISSIMO, S. Vera, en 50 2/5
CONCILIADOR, J. Amestelly,
MAGICO, D. Salinas, en 49

1.000 metros
PETISERO, P. Cerón, en 1.02 en 11 4/5
FABBIANI, S. Vera, en 1.01 200 en 11 3/5
JOVIAL, Fdo. Díaz, en 1.00, en 11 3/5
JOLIMENT, C. Leighton, en 1 últ. 200 en 12 2/5

1.200 metros
TRUHAN, O. López, y FRES J. Turrieta, en 1.13 3/5 iguales
GAZMOÑO, O. López, en 1.1
MISIVO, J. Turrieta, en 1.19

Hipódromo Chile (Sábado 4 de febrero de 1

1ª CARRERA a las 15 horas.— Ind. 6 al 12.— 1ª válida para la Triple Inicial.

209 C. Urbina	9-5-6	1 Fusil	54 J. Turrieta	15
173 L. Guerrero	3	2 Kuikui	54 S. Suárez	2
131 O. Jara	7-12	3 Pate Perro	54 D. Salinas	10
77 M. Baeza	12	4 Suertera	54 J. Muñoz	11
120 E. Inda S.	Rp.	5 Valladolid	54 C. Donoso	12
185 F. Vidal	6-6	6 Verano	54 L. Corvalán	6
209 P. Bagú	2-4-7	7 Croquis	53 P. Cerón	1
131 E. Inda G.	8-9-7	8 Sifón	53 S. Azócar	14
2518 E. Bécar	Rp.	9 Ballantine	52 G. Pinto	9
197 J. Lastra	3	10 Hasepsut	52 H. López	5
1195 J. Nicoli	Rp.	11 Silent Argo	52 H. Galaz	8
165 V. Contreras	Rp.	12 Carrascal	51 R. Chamorro	7
197 J. Pérez	2-8-7	13 Fantasmal	51 N.N.	13
131 J. Castro L.	10	14 Hamba (p.p.)	51 M. Olguín	4
2662 E. Castro	Rp.	15 Antipasto	50 M. Vergara	16
173 E. Ovalle	14-14	16 Potentada	50 H. Mena	3

2ª CARRERA a las 15.25.— 1.200 metros.— Condicional.— 2ª para la Triple Inicial.

145 J. Inda M.	Rp.	1 Apogeo	56 M. Aranda	15
183 M. Segura	4-7-3	2 Campo Gris	56 J. Tobar	2
136 C. Urbina	5-8-3	3 Cap Sa Sal	56 S. Vásquez	10
178 R. Jaque	8c-6	4 Detective	56 N.N.	11
204 C. Miranda	2-2-6	5 Don Nadie	56 D. Salinas	12
—— J. Vélez	Deb.	6 Fórmula Uno	56 S. Azócar	6
133 O. González	8	7 Hincapié	56 P. Castillo	1
45 E. Rodríguez	10c-4	8 Lombardo	56 P. Cerón	14
183 J. Pichara	7c-8	9 Mr. Monn	56 A. Gutiérrez	9
174 D. Alvarez	7	10 Obopongo	56 N.N.	5
174 H. Yáñez D.	11-14	11 Pavito	56 H. Palma	8
136 L. Herrera	4-2	12 Platal	56 A. González	7
178 A. Chinoni	9-12	13 Regodión	56 R. Cea	13
204 V. Contreras	12-13	14 Solotinto	56 L. Corvalán	4
183 M. Sepúlveda	6-5-7	15 Taco Chino	56 M. Olguín	16
2324 L. Santos	Rp.	16 Voltino	56 M. Aranda	3

PATE PERRO.—Puede abrir la tarde palmeña con triunfo. Es uno de los "datos" que nos comentaron.

QUINTIN.—Todos recuerdan su debut en la arena. Tiene un segundo y su rival de más cuidado es Medellina.

3ª CARRERA a las 15.50 horas.— Ind. 42 e Inf.— 3ª para la Triple Inicial.

46 E. Fuentes	2-1-3	1 Judas	55 G. Barrera	2
137 M. Segura	3-1-2	2 Carriel Sur	54 O. Escobar	6
98 A. Bullezú N.	2	3 Sangay	54 M. Aranda	1
2565 H. Miranda	Rp.	4 Conciliador	53 J. Amestelly	5
137 J. Sánchez V.	5-5-4	5 Petronilo	53 S. Azócar	4
97 J. Guajardo	8	6 Purísimo	51 N.N.	3

4ª CARRERA a las 16.15 horas.— 1.400 metros.— Ind. 39 al 23.

97 P. Bagú	2-3-9	1 Traro	61 P. Cerón	2
205 C. García	6-8-9	2 Golden Wald	58 L. Ramos	10
205 C. Urbina	8	3 Torrente	58 J. Amestelly	11
206 O. Martínez	7-8	4 Burguesito	54 S. Vera	12
206 E. Vidal	1-4	5 Duque de Alba	54 J. Turrieta	6
177 S. Romero	14-6	6 Machuelo	54 J. Castillo	1
2735 A. Bullezú N.	Rp.	7 Mocito Soltero	54 G. Barrera	9
43 J. Bta. Castro	Rp.	8 Masha	52 S. Vásquez	5
110 J. Melero	Rp.	9 Nasrudo	52 E. Suárez	8
177 C. Muñoz G.	2-6-5	10 Mocito Etico	50 J. Berríos	7
206 R. Allen	16-17	11 Estoque	49 H. López	13
140 A. Bagú	10-11	12 Fortrel	49 C. Delgado	4
206 O. Mora	4-11	13 Husimir	48 G. Pinto	3

5ª CARRERA a las 16.40 horas.— 1.200 metros.— Condicional 2 años.

135 R. Allen	10	1 Brevedad	53 N.N.	2
—— N. Hadwa	Deb.	2 Chacara	53 J. Berríos	10
—— E. Beuzenberg	Deb.	3 Checa	53 G. Barrera	11
—— C. López	Deb.	4 Chic	53 L. Murillo	12
—— J. Castro A.	Deb.	5 Dicción	53 D. Salinas	6
—— L. Romero	Deb.	6 Entrega	53 O. Díaz	80
—— J. Walker	Deb.	7 Infantilla	53 O. Escobar	41
135 J. Castro R.	5-4	8 Lady Madonna	53 J. Castillo	61
—— E. Beuzenberg	Deb.	9 Mudanza	53 S. Vera	36
150 E. Castro	Rp.	10 New England	53 R. Reyes	76
—— H. Espinoza	Deb.	11 Nipera	53 S. Zúñiga	21
135 E. Vidal	12	12 Sibella	53 J. Iturrieta	86
—— C. Bagú	Deb.	13 Subastada	53 C. Delgado	55

6ª CARRERA a las 17.10 horas.— 1.200 metros 23 al 17. (Primera de la Cuadruple del Chile)

186 C. Tapia	2-4-8	1 Folilet	56 E. Cuz
144 J. Silva	2	2 Quintín	56 G. Lin
140 O. Jara	9-12	3 Molino	55 L. Esp
210 F. Castro	9	4 Cardumen	54 O. Lóp
134 E. Rodríguez	13-1	5 Shimmy	54 P. Cerón
186 P. Molina	1-3-5	6 Doña Marta	53 J. Castillo
2571 E. Beuzenberg	Rp.	7 Medellina	53 G. Barrera
210 P. Bagú	4	8 Bocaza	52 M. Aranda
186 E. Cortez	1-8-7	9 Mocito Mandon	52 C. Donoso
210 J. Melero	10-11	10 Ramalazo	52 E. Suárez
2205 J.B. Castro	Rp.	11 Abbe Lane	51 J. Tobar
2663 J. Lastra	Rp.	12 Efigie	51 N.N.
186 M. Segura	1-3-4	13 Carti	50 H. Galaz
210 V. Contreras	6-6	14 Hirakú	50 R. Chamorro
176 R. Maggi W.	3-2-2	15 Mandataria	50 N.N.
2633 L. Santos	Rp.	16 Shangay Deck	50 P. Vega

7ª CARRERA a las 17.40 horas.— 1.400 metros 15 al 18. (Segunda de la Cuadruple del Chile)

143 H. Miranda	5	1 Hellery	55 G. Barrera
180 J. Silva	11	2 Ocala	55 S. Vera
79 C. Bagú	6-3-5	3 Espiganta	54 A. Cortez
206 E. Cortez	9-5	4 Lírico	54 C. Donoso
178 D. Salinas	7-2-1	5 No Smoking	54 D. Salinas
184 C. Zúñiga	4-2	6 Ojitos	53 G. Fuentes
207 C. Miranda	12-7	7 Sereno	53 P. Cerón
208 G. Pombo	13-6	8 Brillante	52 H. Galaz

HIGH MASTER.—Sus mejores carreras las ha cumplido en el Hipódromo Chile.

Es 1ª cría de la yegua "Mi Tinca"

"Checa", por "tincada" en arena

Ocho hembras de dos años debutarán en la arena palmeña. Entre las que cabe señalar a la primera cría de "Mi Tinca" y la propia hermana de "Dinigan". Estos son sus antecedentes:

CHACARA (Frampton Delight y Charrúa por Granadero II). Criada en el haras "La Compañía". Propia hermana de Chameza (con figuración), materna de Chapotero (Melody Rock, ganador de 2 carreras), de Ecografía (Melody Rock, ganadora en el Chile y en Ecuador), de Chacayán (Servidor, ganador de 6 carreras en Concepción), de Chalaco (Servidor, ganador de 9 carreras en Concepción y 4º en el clásico Club Hípico de Concepción), de Chaco (Melody Rock, ganador de 6 carreras en Concepción y figuraciones clásicas). Subastada en $ 170.000.

CHECA (Chairman Walker y Mi Tinca por Maporal). Criada en el haras "Tarapacá". Primera cría de la yegua. Adjudicada en $ 650.000.

CHIC (Clever y Segada por Silver Moon III). Criada en el haras "Los Nogales". Propia hermana de Sheik. Esta es la 4ª cría de la yegua, las primeras no corrieron por haberse accidentado. Adquirida en $ 340.000.

DICCIÓN (Aslam y Diferente por Calificado). Criada en el haras "Santa Amalia". Propia hermana de **Dinigan** (ganador de 3 carreras en los hipódromos centrales, inclusive los clásicos Ignacio Urrutia de la S. y José Luis Granier, 5º en el clásico "Corfo" y ganador de 11 carreras en Antofagasta), de Colchonero (ganador de 9 carreras en los hipódromos centrales y5 en Concepción) y de Diferida (ganadora y madre de Difundido y Difa, ganadores, y de Daría (4ª. en el clásico Criadores en Viña) y de Diáfana. Materna de Dinga (Snow Hill, ganadora y con figuraciones. En la reproducción), y de Dico (Nureev, ganador de 4 carreras, frecuentes figuraciones en los hipódromos centrales y ganador en Concepción). Adquirida en $ 440.000.

ENTREGA (Enrique VIII y La Very Good por Trevieres). Criada en el haras "Diguillín". Hermana materna de Very Much (ganador), de Bigger (Cantilius, exportado a Colombia), Good Proof (Proof Positive) y de Compiegne (Cantilius). Defendida en $ 181.000.

INFANTILLA (Semenenko e Infanta por Prince Médicis). Criada en el haras "Matancilla". Hermana materna de Intimidad (Par de Ases), de Inca Balconaje.. Esta es la 4ª cría. La primera no corrió. Rematada en $ 240.000.

MUDANZA (Asalto II y Mariguanza por Tantoul). De los señores Enrique y Joaquín Morandé T. Primera cría de la yegua. No vino a las ventas.

NIPERA (Contray y Changuera por Chaitán). Criada en el haras "San Nicolás". Propia hermana de Contrera (con figuraciones) y de Contramuestra. Esta es la 4ª cría. La primera disputó 3 carreras.

SUBASTADA (Suspicante y Ventaja por Kamen). Criada en el haras "Santa Teresa". Hermana materna de Reventón (Retrato, ganador). Esta es la 3ª cría. La primera no corrió. Defendida en $ 110.000.

Clásico "José Miguel Carrera"

"Jorge" busca un apellido

La Palma promete un lleno total ante la presencia de los gigantes del fondismo en arena. Uno de los participantes es JORGE, potrillo de Alvaro Breque que desde su debut avaló condiciones en ese terreno.

Por esa razón y de acuerdo a sus tres últimas salidas en la pista de Plaza Chacabuco, nos hemos inclinado en su favor, sobre todo por la dupla perfecta que hace con Luis Muñoz, jockey que descartó su compromiso con Carro Viejo, otro de los que tiene primerísima opción.

JORGE, al ganarse el Gran Criterium sacó licencia de favorito. Esa inolvidable carrera que, gracias a la pericia del conductor, que lo sacó de su modalidad, le permitió derrotar al crack "Momento" en uno de los finales más hermosos que se recuerda en el Hipódromo Chile.

Luego escoltó al antes pupilo de Sergio Romero Cares en el Saint Leger, derrotando a Lonquimay, y quedando como la segunda carta en tiros de fondo en la arena.

LA ELITE

El grupo de diez competidores cuenta con mucha opción. La prueba es muy abierta, porque todos han demostrado categoría para estar presentes en el pleito de dos kilómetros. Por esa razón se considera que la carrera es una de las de mayor trascendencia en ese terreno al estar lo más granado de la especialidad.

FABIANI es nuestro segundo favorito. La reciente presentación del hijo de Saint Ange II fue de lujo. Su accionar en los metros finales resultaron contundentes como para tenerlo entre "los monstruos" del continentes que se presentarán en el Latinoamericano de marzo próximo.

Un tercer nombre en nuestra lista de predilectos cabe mencionar a PETISERO. Se ha visto bien en sus aprontes y la presencia de Pedro Cerón en su sillín es otra de las condicionantes que le abren las puertas a representar a Chile por tercera vez consecutiva.

80	J. Pérez	12	9 Pérsica	52	N.N.	9
41	R. Maggi S.	2	10 Temporera	52	J. Tobar	5
41	E. Ovalle	8-3	11 Tournee	51	N.N.	8
36	J. Melero	Rp.	12 Sufrido	51	M. Aranda	7
76	L. Santos	Rp.	13 Mocito Mayor	50	N.N.	13
8	P. Ulloa	Rp.	14 Quelín	50	J. Romero	4
38	O. Martínez	17	15 Rabiosa	49	H. López	16
35	G. Romero	11-10	16 Denunciado (D)	48	H. Burgos	3

8ª

CARRERA a las 18.05 horas.— 1.000 metros. (Tercera de la Cuadruple del Chile).

12	R. Serrano	2-3	1 Basílica	53	M. Aranda	15
5	L. Santos	Rp.	2 Bonga	53	C. Verdugo	2
2	E. Acevedo	3-3-4	3 Bufanda	53	S. Vásquez	10
4	O. Martínez	Rp.	4 Chacra	53	N.N	11
11	D. Torres	Rp.	5 Disco Bello	53	G. Pezoa	12
19	C. Urbina	2-2	6 Frascola	53	J. Turrieta	6
19	C. Urbina	10-2-3	7 Frontalera	53	P.Cerón	1
1	L. Urbina	Rp.	8 Millantata	53	R. Olivos	14
14	A. Valdés	3-6	9 Pica	53	C. Delgado	9
2	P. Polanco	8-5	10 Quebrajada	53	J. Muñoz	5
5	J. Castillo D.	Rp.	11 Sayuela	53	J. Castillo	8
4	E. Vidal	Rp.	12 Taimadita	53	H. Alvarez	7
7	C. Zúñiga	Deb.	13 Tinajera	53	L. Navarro	13
13	L. Santos	Rp.	14 Tira Risas	53	M. Astudillo	4
4	A. Valdés	Rp.	15 Troyaluz	53	J. Romero	16
9	J. Castro R.	5-4-4	16 Zomm	53	A Pérez	3

EJEMPLARES SUPLENTES

9	M. Segura	13c-8	17 Guaiteca	53	N.N
2	J. Nicoli	8-7	18 Jocunda	53	N.N.

9ª

CARRERA, a las 18.30 Hrs. 2.000 Metros. Clásico Reglamento Gral. José Miguel Carrera. CUARTA DE LA CUADRUPLE DEL CHILE.

5	J. Cavieres	Reap.	1 H.Master	61	A.González	2
14	J. Zúñiga	Reap.	2 Plástico	61	S.Vásquez	10
12	J. Castro R.	Reap.	3 Fabbiani	60	S.Vera	11
2	J. Castro R.	6-1	4 Joliment	60	C.Leigthon	6
36	S.Romero	Reap.	5 Petisero	60	P.Cerón	1
7	O.Silva C.	Reap.	6 Vaquerizo	60	N.N.	9
28	E.Guajardo	Reap.	7 Moc.Novata	57	E.Guajardo	5
16	E.Fuentes	Reap.	8 Carro Viejo	55	G.Barrera	8
6	C.Miranda	1-1	9 Cobertizo	55	J.Amestelly	7
16	A.Breque	Reap.	10 Jorge	55	L.Muñoz	4
16	A.Gutiérrez	2	11 Jovial	55	F.Díaz	3

10ª

CARRERA, a las 19 Hrs. 1.200 Metros. Condicional.

5	J.Pichara	8-8	1 Bombonazo	56	P.Castillo	15
14	M.Segura	4	2 Contramaestre	56	J.Tobar	2
1	E.Castro	Reap.	3 Dirceu	56	M.Vergara	10
3	J.Seaman	9-11	4 Don Gilber	56	G.Farfán	11
3	C.Urbina	3-5	5 Frascone	56	A.Gutiérrez	12
8	C.Urbina	9-6	6 Frescolino	56	N.N.	6
8	J.Castro	4-4	7 Go Dolphin	56	J.Castillo	1
3	J.Vélez	7	8 Heby	56	S.Azócar	14
3	L.Herrera	7	9 Monton	56	H.Olivarez	9
14	H.Miranda	2	10 Reagan	56	G.Barrera	5
4	A.Chinoni	11-5	11 Reverso	56	R.Cea	8
3	A.Gutiérrez	10-4	12 Schariar	56	S.Vera	7
3	D.Alvarez	5	13 Suculento	56	N.N.	13
8	G.Georgudis	8-13	14 Titiritero	56	N.N.	4
	O.Silva C.	Deb.	15 Tropigold	56	C.Barrera	16
133	M.Sepúlveda	3-2	16 Tucuquero	56	J.Ubillo	3

EJEMPLAR SUPLENTE

204	H.Yáñez B.	14	17 Pto. Pilon	56	N.N.

11ª

CARRERA, a las 19.25 Hrs. 1.200 Metros. Indice: 17 al 14.

210	D.López	5-12	1 Berlín	54	L.Murillo	15
2663	L.Santos	Reap.	2 Bye Bye	54	C.Donoso	2
210	P.Inda C.	13-10	3 Foscarito(D)	54	O.Jara	10
206	R.Jaque	9-9	4 R.Street	54	N.N.	11
209	C.Martínez	R-1	5 Clodoaldo	53	P.Cerón	12
207	O.Bagú	11-11	6 Entebbe	53	D.Salinas	6
186	C.Urbina	6-12	7 Fretta	53	A.Gutiérrez	1
207	C.Urbina	8-4	8 Laminado	53	J.Turrieta	14
2624	M.Segura	Reap.	9 Grandesse	53	J.Tobar	9
207	P.Molina	2-13	10 Maleado	53	J.Ubillo	5
207	P.Molina	5-3	11 Adoptado	52	J.Castillo	8
2038	J.Silva	Reap.	12 Recife	53	G.Barrera	7
207	J.Inda M.	1-14	13 Reventón	53	C.Delgado	13
2243	R.Serrano	Reap.	14 Yatay	53	M.Aranda	4
71	A.Gutiérrez	12-10	15 Campanario	52	A.Fajardo	16
186	J.Walker	7-9	16 Convincente	52	N.Toledo	3

CORRAL: 7 con 8; 10 con 11.

12ª

CARRERA, a las 19.50 Hrs. 1.200 Metros. Indice: 10 al 7.

173	J.Nicoli	1-8	1 Decidora	54	N.N.	15
141	C.Urbina	6-5	2 Freciatta	54	P.Cerón	2
141	C.Urbina	10-10	3 Fort Lamy	53	H.Olguín	10
179	E.Acevedo	9c-1	4 Gollería	54	M.Morales	11
218	C.Bagú	2c-5c	5 Miss Daniela	54	H.Mellado	12
214	L.Urbina	10c	6 Mogadiscio	54	A.Gutiérrez	6
214	O.González	Reap.	7 Piarera	54	C.Galleguillos	1
132	R.Maggi S	4-1	8 Una Luz	54	J.Tobar	14
200	G.Pombo	6-10	9 Tácitus	53	R.Chamorro	9
209	H.Galaz	12-3	10 Gr. Tango	52	H.Galaz	5
2649	L.Santos	Reap.	11 Penchita	52	C.Donoso	8

JUDAS.— El pupilo de E. Fuentes hace muy buena dupla con Barrera. Participa en la tercera de la tarde.

184	L.Díaz	6-4	12 Descalabro	51	G.Lizama	7
184	J.Bravo	15-8	13 Es Tuyo	51	D.Medina	13
184	L.Romero	14c-6	14 Libertado	51	O.Díaz	4
200	O.Manso	15-11	15 P.Maitre(D)	51	P.Castillo	16
252	C.Zúñiga	Reap.	16 Santo	51	L.Corvalán	3

CORRAL: 2 con 3.

13ª

CARRERA, 1.200 mts. Ind. al 11 a las 20,00 horas. Primera Triple válida para la Triple del Desquite.

204	J. Silva	3-1	1 Fértil	55	G.Lizama	15
200	G. Pombo	4-7-2	2 E. Canta	54	S. Vásquez	2
181	C. Urbina	4-3-5	3 Miliare	54	J. Turrieta	10
2705	E. Cortez	Reap.	4 Piropero	54	N.N.	11
158	H. Miranda	6-11c	5 Arenero	53	J. Castillo	12
134	C. Muñoz	2-10	6 Danbury	53	D. Salinas	6
176	O. Manso	12-11	7 Maciego	53	L. Espinoza	1
200	R. Maggi W.	3	8 Pulento	53	N.N.	14
207	M. Velarde	9-4-6	9 Tebeso	53	J. Orellana	9
2232	E. Leiva	Reap.	10 Zapallar	53	C. Galleguillos	5
200	L. Toledo	1-9-6	11 En Trato	52	O. López	8
157	L. Herrera	Reap.	12 Le Trousseau	52	A. González	7
200	O. Martínez	1-5	13 Ray Ban	52	J. Tobar	13
2649	L. Santos	Reap.	14 Retorno	52	C. Donoso	4
208	O. Jara	5-3-5	15 Sambuco	52	M. Olguín	16
173	J. Guajardo	3-8-1	16 Zorpaso	52	H. Burgos	3

14ª

CARRERA, 1.400 Mts. Ind: 21 al 15. a las 20.50 horas. SEGUNDA valida para la TRIPLE del DESQUITE

140	H. Miranda	4-3-3	1 Che Bacán	56	M. Olguín	15
140	E. Inda	1-13	2 G.Copión	54	S. Azócar	2
208	E. Inda	1-4	3 En Ti Confío	50	J. Muñoz	10
206	E. Acevedo	2	4 Machetezado	54	J. Amestelly	11
186	O. Mora	3-4-2	5 Mocito Mago	54	A. Pereira	12
208	H. González	1	6 Petrenque	54	P. Castillo	6
99	P. Bagú	2-6	7 Antártico	53	J. Orellana	1
206	J. Walker	10-14	8 San Blas (D)	53	O. Escobar	14
140	J. Melero	1-1-8	9 Coockie	52	M. Aranda	9
2573	P. Polanca	Reap.	10 En Deuda	52	J. Duarte	5
140	M. Segura	6-3-7	11 Mirador	52	J. Tobar	8
208	A. González	1-2	12 Hombrón	51	N.N.	7
180	L. Herrera	10c-8	13 Tres Zorros	51	G. Lizama	13
207	J. Seaman	12	14 Arsenio	50	J. Herrera	4
180	E. Cortez	9-6	15 Punta Dura	50	C. Donoso	3

Corral : 2 con 3.

15ª

CARRERA, 1.200 Mts. Ind: 42 al 25. a las 21.20 horas. TERCERA válida para la TRIPLE del DESQUITE.

181	L. Herrera	2-5-9	1 Barbón	62	N. Urrutia	15
203	L. Urbina	4-8-7	2 Ruco	61	G. Pardo	2
75	R. Muñoz	7-6-6	3 El Amanecer	60	J. Farfán	10
203	J. Pichara	4-7-9	4 Temuco	60	N.N.	11
205	J. Sánchez	1-4	5 Curaca	55	L. Ramos	12
139	J. Inda	1-2-1	6 Palmer	55	S. Vega	6
205	L. Toledo	4-5-2	7 Doblete	52	O. López	1
205	J. Melero	5-7-5	8 Mucho Más	52	E. Suárez	14
2733	C. Urbina	Reap.	9 Fontanera	51	R. Chamorro	9
2733	H. Miranda	Reap.	10 Abolengo	50	M. Santos	5
166	J. Leiva	Reap.	11 Palacete	50	N.N.	8
205	R. Allen	12-10	12 Cotizado	49	G. Pinto	7
182	O. Jara	4-7	13 Espolín	49	M. Olguín	13
220	J. Walker	Reap.	14 Un As	49	L. Toro	4
144	A. González	6-1	15 Gold Girl	48	P. Castillo	16
103	A. Bagú	2-9-2	16 Pepe León	48	C. Delgado	3

Valparaíso Sporting Club

Viernes 3 de febrero

1º.— CARRERA.— Premio "SINIESTRO" 1.300 metros.— A las 16.45 horas. 3 años no ganadores

178ch.	L.Santos	Rp.	1	ABEDEJO 61 N.N.	11
2687c.	R.Piombo	Rp.	2	FRENETICANTE 61 A.Jalil	11
160	P.Bagú..............11		3	DULCE 60 N.N.	8
187	R.Piombo	9-3	5	CUYINHUE 58 L.Navarro	15
187	O.Martínez	8	6	SERVINA 57 J.Aliaga	3
187	G.Pombo	3-2	7	GOOD JUNIOR 56 F.Carvajal	10
190	L.Bernal	10	8	GRILLETA 56 N.N.	13
81	E.Guajardo	10	9	CAMBIO 55 L.Valencia	4
169	O.Martínez	9-4	10	K.STALLION 55 E.Guajardo	7
190	J.Gallegulllos	10-14	11	GAZA 54 N.N.	12
187	R.Chellew	7	12	CACHENCHO 53 J.Pailamilla	9
187	C.López	5-4	13	CEIBO 53 C.Verdugo	6
169	L.Santos	5-8	14	FARAMALLERO 53 O.Jara	14
169	L.Santos	2-6	15	SIDERSONI 53 V.Cáceres	5
88	L.Urbina	Rodó	16	TROYANITA 53 R.Olivos	16
EJEMPLARES SUPLENTES: Corral 14 con 15					
196	J.Gálvez	10-13	17	MEMBRILLO 59 A.Vergara	
190	H.García	15-15	18	CANALISTA 56 N.N.	

2º.— CARRERA.— Premio "SORTILEGE" 1.000 metros.— A las 17.25 horas. 6ª Serie. Ind. 11-4 (1º Triple Nº 1)

171	A.Bagú	5	1	CHARLESTON 55 J.Navarrete	11
83	D.López	13-13	2	HELLO DOLLY 54 C.Verdugo	1
171	R.Chellew	15	3	CIUDADANA 53 J.Pailamilla	8
171	J.Bernal	1-7	4	EQUIDAD 53 N.N.	2
171	J.Inda M.	12-12	5	RENNES 52 M.Aranda	15
196	A.Padovani	2-6	6	SOLY SOL 52 N.N.	3
167	S.Salah	3	7	IRENE 51 N.N.	10
191	L.Bernal	6-8	8	CONCRETO 50 S.Pérez	13
191	O.Aliaga	10-11	9	PISTILO 50 M.Peñaloza	4
167	F.Olave	9	10	RIFADO 50 N.N.	7
167	A.Jaque	14	11	TIRADA 50 N.N.	12
167	O.Martínez	5	12	CORRE VUELA 49 M.Santos	9
191	J.Bernal	9	13	EAST END 49 N.N.	6
191	A.Donati	7-5	14	NIORT 49 N.N.	14
30	L.Bernal	Rp.	15	CHARDIN 48 R.Olivos	5
90ch	R.Piombo	Rp.	16	TANICA 48 N.N.	16
EJEMPLAR SUPLENTE:					
196	G.Reyes	9-11	17	CREMOSO 55 A.Jalil	

3º.— CARRERA.— Premio "SHEARWATER" 1.000 metros.— A las 18.05 horas. 2 años no ganadores (2º Triple Nº 1)

161	O.Martínez	8-6	1	ABOGADO 55 L.Valencia	11
——	G.Pombo	Db.	2	MARAÑAL 55 J.Maire	1
84	O.Martínez	9	3	PATRUCO 55 J.Aliaga	8
161	G.Pombo	5-7	4	SIR SNOB 55 F.Carvajal	2
——	A.Bagú	Deb.	5	BLACKBURS 52 J.Navarrete	3
——	A.Padovani	Deb.	6	CHANDELA 52 N.N.	10
161	O.Martínez	9	7	DOSCIENTAS 52 N.N.	13
150c.	F.Olave	Rp.	8	DOSIS 52 N.N.	4
161	P.Bagú	9	9	ENAMORANDO 52 N.N.	7
161	D.López	6-4	10	GOLDEN MEDAL 52 M.Aranda	12
161	L.Urdina	8-5	11	PANOPLIA 52 V.Cáceres	9
161	E.Guajardo	10	12	SABUESA 52 N.N.	6
161	O.Martínez	4-2	13	VINCA MENOR 52 M.Santos	5

4º.— CARRERA.— Premio "SCELTO" 1.400 metros.— A las 18.50 horas. 6ª Serie Ind. 3-2 (3º Triple Nº 1 y 1º Quintuple bonificada)

191	R.Bernal A.	4-3	1	CALAVERA 54 F.Carvajal	11
194	J.Leiva	3-4	2	CANTINERO 54 A.Jalil	1
165	R.Vera	7-8	3	CAUTION 54 N.N.	8
194	G.Reyes	10-8	4	P.PRONTO 54 P.Durán	2
194	R.Lorca	2-9	5	ROLLIZA 54 O.Jara	15
165	J.Jara	14-11	6	BREGA 53 O.Valenzuela	3
195	L.Bernal	6	7	EMOTIVA 53 N.N.	10
194	L.Santos	3-5	8	FLINTIA 53 V.Cáceres	13
159	E.Rodríguez	8	9	FRISA 53 L.Espinoza	4
173ch.	R.Piombo	Rp.	10	MAR EN CALMA 53 L.Navarro	7
160	H.Espinoza	15	11	OJOS LINDOS 53 N.N.	12
208ch.	O.Martínez	Rp.	12	PATRON VIEJO 53 M.Santos	9
2716	J.Jara	Rp.	13	PEBETERO 53 N.N.	6
195	F.Pinochet	11-10	14	PIOLINA 53 P.Vega	14
195	E.Guajardo	4-8	15	SOFISTICADA 53 N.N.	5
195	F.Hernández	7-5	16	TRILLADERA 53 M.Aranda	16
EJEMPLARES SUPLENTES:					
195	E.Guajardo	7 rodó	17	HUESUDA 53 L.Valencia	
194	H.Inda	4-12	18	ALLEZ ALLEZ 53 J.Pailamilla	

5º.— CARRERA.— Premio "SIUTICAZO" 1.300 metros.— A las 19.30 horas. 3 años no ganadores (2º Quintuple bonificada)

190	L.Urbina	4	1	PERSIANA 57 R.Olivos	11
162	P.Bagú	6	2	SILUETITA 57 N.N.	1
190	L.Bernal	9	3	CAPAQUILLA 55 L.Torres	8
190	R.Bernal A.	5	4	GEOMETRICA 55 F.Carvajal	2
162	J.Bernal	6-5	5	RESGUARDA 53 N.N.	15
162	H.García	8-13	6	STA.CORRILLO 55 P.Durán	3
190	R.Carvajal	11-6	7	MERENDINA 54 J.Poblete	10
2722	O.Martínez	Rp.	8	CARAQUEÑA 53 V.Cáceres	13
162	D.López	4-7	9	GUINDOLA 53 C.Verdugo	4
190	F.Hernández	3-2	10	POLARITA 53 M.Aranda	7
88	L.Santos	12	11	FATIMITA 51 F.Araneda	12
190	L.Urbina	12-8	12	FRUSLERIA 50 S.Pérez	9
162	L.Bernal	9	13	HERIDA 50 N.N.	6
190	O.Martínez	7	14	VILDITA 50 N.N.	14
162	R.Chellew	3-10	15	TAMAK 50 J.Pailamilla	5
162	J.Leiva	3	16	YOYITA 50 M.Santos	16
EJEMPLARES SUPLENTES: Corral 4 con 5					
190	H.Inda	9-11	17	NISHIKA 51 N.N.	
162	L.Santos	14	18	FACTURITA 56 V.Vásquez	

Los ausentes Momento, Marc y Lonquimay no dan motivo para restar trascendencia al clásico JOSE MIGUEL CARRERA, que juntará a lo más granado del fondismo en arena. Los dos kilómetros del premio han sido catalogados en estos términ

La carrera del siglo

Por Julio Cervellino
Fotos Roberto Guerrero

HACIA muchos años, según comentan los hípicos de tradición, que no se llevaba a cabo una carrera de esta magnitud. Todos los rivales que participan cuentan con la posibilidad de asegurar su nominación para el Latinoamericano.

Desde hace varios meses que los preparadores han tomado conciencia de lo que realmente significa estar presente en un mitín con una bolsa superior a los cien mil dólares y por ello se han abocado a entrenar a sus pupilos para ubicarlos entre los primeros de este gran premio que se realiza mañana en la arena de Vivaceta.

No son diez corredores. Son un grupo de gladiadores que irán tras su máxima aspiración que es representar a Chile en una justa que hace muchos años no se realiza en nuestro país.

Siete son caballos de primerísima calidad y cualquiera que logre la ubicación de privilegio será un digno defensor de la tricolor el próximo diez de marzo en los dos mil metros.

CARRERA DEL SIGLO

Y tenían razón los "burreros" en mencionar a este pleito como el evento del siglo. En realidad podría haber sido "la carrera", pero la ausiencia de Lonquimay, Momento —ya nominado— y Marc, hacen prever que habrá una terna que fácilmente pudo haber tenido mejor fortuna.

De todas maneras el pleito es trascendente. Los palmeños están felices porque por mucho tiempo no llegaba un contingente lleno de calidad y con ímpetus de hacerse acreedor a un premio que más que eso, representa el "salvo-conducto" para la internacional.

UN GRUPO DE LUJO

Sabemos que las tres primeras posiciones de la justa "selectiva" determinará a los que corran por nuestra hípica. En ese aspecto estamos plenamente seguros que esos tres tienen la suficiente calidad como para dejar el premio en casa.

Son sin duda, los mejores de nuestro medio. Petisero, Fabbiani, Plástico y otros más han tenido roce internacional, aspecto que les da los méritos necesarios para estar participando.

AUSENCIA IMPORTANTE

El gran ausente de este pleito será MARC. El campeón viñamarino por hacerle el quite a un volantín en los instantes posteriores a su premiación, sufrió el impasse que lo dejó fuera de la carrera. El hijo de Marcus estuvo en la capital para ser tratado. Su recuperación será lenta pero efectiva. Se espera que para el diez de marzo tenga los ánimos suficientes como para competir ante cualquier rival que le pongan al lado.

Sobre esto último, la comisión seleccionadora debiera tener muy en cuenta la campaña de "Marc". Una situación imprevisible le impide estar en la pista mañana, pero hay que destacar que los cotejos que lo precedían eran magistrales. Se sabía que de todas maneras llegaba entre los punteros, incluso lesionado... Pero como un "capital" no se puede arriesgar de esa forma, se optó por no inscribirlo para darle un descanso merecido, que le sea tonificante y permita recuperarlo definitivamente.

Ahora si las bases de la carrera expresan que los tres primeros puestos sean los que corran en el "Latino" porque se los ganaron en la pista, bien vale...

"MOMENTO"

Se creyó que estaría presente en la justa, pero sería ilógico, sabiendo que está nominado por haber vencido en el Saint Leger. MOMENTO se ganó el derecho automáticamente al ganar en forma contundente la segunda Gema de la Triple Corona de nuestra hípica. Los tres kilómetros en la oportunidad fueron elocuentes de lo que era capaz de hacer este tres años que ha mostrado evidente calidad en las canchas de Plaza Chacabuco, donde hasta la fecha es invencible.

Este potrillo cuenta con la primera opción de

FABBIANI: Es pista de arena y césped ha demostrad nuestro medio. En el grabado (abierto) relega a Vaqu dejando el grupo en diez competidores.

de los competidores con experiencia in-
lo de Juan Zúñiga atraviesa por un gran momento y puede estar entre la terna triunfal que represente a Chile.

PETISERO

Desde que ganó inapelablemente en Lima, el Gran Premio Jockey Club del Perú y luego fue a Argentina a correr el Carlos Pellegrini, PETISERO no ha salido a la cancha a demostrar sus dotes con otros similares. Sí ha entrenado de gran forma y eso lo señalan los registros (herraduras de carrera) en la última sesión de aprontes del domingo pasado, donde con su jinete habitual, Pedro Cerón, marcó un guarismo que le abre las puertas para estar entre los mejores de Chile.

Petisero tiene factores a su favor. Primero que la pista le acomoda y que posee en su cruz a un jockey como lo es Cerón que lo conoce muy bien. Ahora si agregamos un tercer punto que es la experiencia internacional, debiera ser número puesto. El accionar del hijo de Petit Navie de venirse de atrás puede ser su arma más efectiva por el violento tren de carrera que seguro impondrá desde la partida "Momento".

FABBIANI

Es otro de los grandes de la pista. Desde que debutó mostró tener clase de campeón. Su indocilidad muchas veces lo traicionó para ser ganador de los mayores premios del calendario nacional, pero su capacidad y condiciones nunca quedaron olvidadas con ello. **FABBIANI** tiene un puesto ganado porque viene de ganar en forma brillante, el mismo día en que su medio hermano, "Firme", ganara su primera victoria.

Sergio Vera, un consagrado en la arena y en pruebas internacionales, será su conductor. El césped y la pista del Hipódromo no son problemas para el hijo de Saint Ange II que cuando fue requerido por sus responsables para que evidenciara sus dotes en arena, los impuso ganando con contundencia.

JORGE

No es potrillo de grandes tiempos en los trabajos ni hazañas premeditadas. La nobleza de este "Gigante de Plata" le impide alardes. Tiene un puesto muy bien ganado, también, porque ha sido escoltador de 'Momento' en los más grandes premios palmeños, como a la vez lo ha derrotado en dos oportunidades. Es un candidato al cetro latinoamericano, siempre y cuando mantenga la contundencia que lo ha puesto entre los grandes de La Palma.

Desde que obtuvo la segunda posición en el Saint Leger, venciendo a Lonquimay, está siendo preparado con miras al Latinoamericano. Su preparador, Alvaro Breque y jinete Luis Muñoz —que se bajó de Carro Viejo— mantienen intactas las esperanzas de cumplir una gran presentación el día 10 de marzo. La nominación la creen porque para ello tienen a un defensor de primerísima línea como lo es JORGE.

CARRO VIEJO

Su última participación, tercero en El Derby, dejó con gusto a poco a sus encargados. Evidenció que, pese a estar sobrepasado en el peso y faltarle una carrera en el cuerpo, tenía la capacidad de cumplir una actuación excelente.

Ahora Enrique Fuentes, teniendo en cuenta su debut en la arena, cuando perdió de vista a sus rivales, lo llevará al José Miguel Carrera, porque sabe que puede para ello.

PLASTICO

Atraviesa por su mejor momento. Y pensar que se creyó que corriendo en Lima —enfermo y todo— ya no sería ni la sombrá de lo que fue en Chile. El gran estado atlético del hijo de Parnasso y la preparación del legendario Juan Zúñiga han abierto una nueva posibilidad de representar a Chile. En césped y arena se ha lucido, por ello que se espera una presentación acorde a su capacidad.

COBERTIZO

De que es uno de los grandes en La Palma y que mantiene su invicto en cinco presentaciones, no lo dudamos. La interrogante es si responderá su magnificencia contra elementos de primer orden. No nos cabe duda porque es el único que no ha perdido en ese número de presentaciones, es que por su sangre corre fuerza y mucha calidad.

HIGH MASTER

Dueño de un record y escoltador de 'Marc' en la arena, trae pergaminos que le dan mucha opción de estar entre los privilegiados. Es la carta que presenta Juan Cavieres y por algo será el reemplazante de "Lonquimay".

Cierran el grupo Mocita Novata, una verdadera incógnita ante los mejores machos de la generación; **JOVIAL**, que en un reñido encuentro ante Risueño, sacó garras y avaló tener dotes y 'Joliment', que al ganar el clásico La Nación, resucitó al triunfo, haciendo recordar a sus responsables que hace dos años fue el vencedor de El Saint Leger...

La carrera del siglo se larga muy luego. Sí nos interesa que gane el mejor, pero que luego el premio se quede en Chile, lógicamente.

Valparaíso Sporting Club

Viernes 3 de febrero

6º.º CARRERA.— Premio "LIONEL WOODHOUSE" 1.000 metros. Clásico Peso de Reglamento. Ganador y Duplo Cuarto.

74ch	C.Urbina	Rp.	1	FILOSOFO 61 G.Pardo	1
74ch	A.Bagó	Rp.	2	GOLDEN FIRE 61	2
74ch	J.Castro R.	Rp.	3	RENAICO 61 J.Maira	3
86	A.Padovani	9	4	YANKEE 61 E.Guajardo	4
(189)	O.Bagó	1-1	5	MISS CHAMAQUITA 58 L.Valencia	5

7º.— CARRERA.— Premio "SEDUCTOR" 1.000 metros.— A las 20.45 horas. 4ª Serie ind. 26-12 (2º Quintuplo bonificado)

172	J.Bernal	2	1	VERSILLA 58 N.N.	11
212bc.	A.Bagó	Rp.	2	PIREO 57 L.Valencia	1
172	J.Castro R.	9	3	FLORIPONDIO 56 A.Vergara	8
172	L.Urbina	6	4	ESTETICA 53 A.Jolll	2
(193)	O.Bagó	1-1	5	DESACATO 53 N.N.	3
172	J.Inda M.	4	6	PROSPERA 52 M.Aranda	10
172	G.Reyes	12	7	WAGNER 51 P.Durán	13
171	O.Martínez	2	8	ALMENDEREO 50 N.N.	4
(187)	E.Guajardo	1	9	MADEGERO 50 N.N.	7
193	G.Reyes	3-7	10	DANTALUNA 49 J.Navarrete	12
82	G.Pombo	9	11	ASTURA 48 N.N.	9
196	F.Hernández	8-9	12	CHUMITO 48 R.Olivos	6
(167)	V.Contreras	1	13	FOUQUET 48 M.Santos	5

8º.— CARRERA.— Premio "SILVER MOON III" 1.000 metros.— A las 21.25 horas. 4ª Serie. Ind. 3-2 (4º Quintuplo bonificado)

194	F.Hernández	4-10	1	DON QUERIDO 54 R.Ahumada	11
194	H.Garretón	2-6	2	DRUSO 54 F.Carvajal	1
194	E.Guajardo	3-13	3	GRAN GOLPE 54 E.Guajardo	8
167	A.Donati	13	4	SIBERITA 54 V.Cáceres	2
2310	H.Inda	Rp.	5	CABAÑITA 53 N.N.	15
159	H.Zapata	15	6	DISCIPULA 53 L.Navarro	3
1871	E.Guajardo	Rp.	7	EL JUDAS 53 N.N.	10
257bc.	M.Carrasco	Rp.	8	FOXY 53 R.Olivos	13
195	J.Jara	12-13	9	GUARDA 53 P.Durán	4
195	J.Bernal	14	10	LA ESPAÑOLA 53 N.N.	7
160	J.Oyarce	13	11	LLAIMA 53 L.Torres	12
31	E.Guajardo	Rp.	12	MIA CLAUDIA 53 L.Valencia	9
195	O.Martínez	12-7	13	REAL VALOR 53 N.N.	6
131ch.	C.Vásquez	Rp.	14	SAN ANDRES 53 L.Carvajal	14
197ch.	L.Toledo	Rp.	15	UKELELE 53 N.N.	5
87	J.Jara	15	16	TURKISH 53 O.Valenzuela	16
Ejemplar suplente:					
194	H.Urrea	12-15	17	SEVENTEEN 53 H.Mono	

9º.— CARRERA.— Premio "SERTORIUS" 1.400 metros.— A las 22.10 horas. 6ª Serie. Ind. 10-4 (5º Quintuplo bonificado y 1º Triple del desquite) (Se correrá con luz artificial)

196	J.Cáceres	2-3	1	AGRACIADO 55 N.N.	11
164	H.Zapata	15	2	JAGUA 55 L.Navarro	1
170	R.Challew	4-2	3	MASCARA 55 J.Pallamilla	8
169	A.Jaque	7	4	PROCASA 55 L.Valencia	2
196	C.López	1-4	5	TRAMADA 55 F.Carvajal	15
167	P.Polanco	2-4	6	CAMPEA 53 N.N.	3
115c	J.Bernal	Rp.	7	EFRAIN 53 J.Maira	10
(165)	O.Aliaga	1	8	CLOVER 52 S.Pérez	13
(195)	L.Alvarez	5-1	9	M.GONGOLESA 52 V.Cáceres	4
(194)	R.Serrano	5-1	10	POQUITA ROPA 52 N.N.	7
208ch.	H.Jara	Rp.	11	MACUCA 51 O.Valenzuela	12
194	J.Gallegillos	9-2	12	RAQUETERO 51 P.Durán	9
191	F.Hernández	7-6	13	VENDAVAL 50 N.N.	6
197ch.	N.Nadova	Rp.	14	FUMIGADORA 49 N.N.	14
165	M.Muñoz	8-2	15	HULANO 49 N.N.	5
195	R.Pombo	6-2	16	MARCO POLO 49 O.Jara	16
EJEMPLAR SUPLENTE:					
170	O.Martínez	1-15	17	FOCH 53 N.N.	

10º.— CARRERA.— Premio "SELECTO" 1.600 metros.— A las 22.50 horas. 4ª Serie. Ind. 29-16 (2º Triple del desquite). (Se correrá con luz artificial)

166	J.Castro R.	12	1	PANCRACIO 60 V.Cáceres	11
166	J.Gálvez	4-4	2	A PROPOSITO 59 P.Hernández	1
189	J.Bernal	10	3	DINI 59 J.Maira	8
166	E.Guajardo	3-14	4	DESPOTICA 55 E.Guajardo	2
(163)	M.Muscatt	1	5	MATON 55 A.Vergara	15
188	L.Urbina	8-3	6	PARACHOQUE 54 A.Jolll	3
166	J.Inda M.	7	7	PORTOFINO 54 M.Aranda	10
189	R.Pombo	11	8	TIRILLENTO 53 L.Navarro	13
189	J.Bernal	3	9	LETRADO 52 N.N.	4
166	O.Martínez	13	10	PRONY 52 M.Santos	7
189	R.Bernal	9-5	11	SOLYLUZ 51 S.Pérez	12
163	J.Bernal	7	12	ARACAN 49 H.Barraza	9
193	O.Martínez	2	13	PALIDUCHA 49 J.Pallamilla	6
189	C.López	12-8	14	BROKER'S BOY 48 N.N.	14
193	D.López	4-3	15	TAQUERAL 48 N.N.	5

11º.— CARRERA.— Premio "SNOW HILL" 1.400 metros.— A las 23.30 horas. 5ª Serie. Ind. 15-11 (3º Triple del desquite) (Se correrá con luz artificial)

193	O.Martínez	8-9	1	BARTENDER 55 L.Valencia	11
207ch.	D.López	Rp.	2	EDISON 55 N.N.	1
(188)	A.Padovani	1-1	3	YAITI 55 E.Guajardo	6
93	O.Martínez	1-11	4	BENIAMINO 54 N.N.	2
164	R.Challew	2	5	BERMA 54 J.Pallailla	1
193	D.López	13-4	6	FOXTERRIER 54 F.Carvajal	3
193	R.Bernal A.	5-5	7	TEMPRANERA 54 N.N.	10
163	J.Inda M.	4-10	8	TEODORO 54 M.Aranda	13
164	H.Garcia	11	9	CHINCHINELA 53 P.Durán	4
211c	G.Pombo	Rp.	10	MARASQUIN 53 J.Maira	7
164	J.Castro R.	1-7	11	CLEARCO 52 V.Cáceres	11
196	L.Urbina	8	12	FIGGETTA 52 M.N.	
170	S.Salah	6-4	13	DALTY 51 J.Navarrete	8
164	L.Bernal	3-10	14	FAUX PAS 51 N.N.	
196	J.Bernal	14	15	RALATO 51 N.N.	
164	R.Bernal	12	16	SUIVANT 51 N.N.	
EJEMPLAR SUPLENTE:					
188	H.Espinoza	Desc.	17	BOYADOR 53 N.N.	

Nuestro Pollón

Clásico "Walter Piza":

"Jactanciero" con la humildad de siempre

Cuatro competidores componen la prueba clásica de este domingo en la pista del Club Hípico de Santiago. Como es la tónica en la temporada de verano, las programaciones de la capital se reducen, para dar paso a Viña del Mar, que incrementa las suyas en forma considerable.

De ahí el hecho que en esta central sólo cuatro corredores participen tras los 1.200 metros del Clásico "Walter Piza S", a Peso de Reglamento.

Por ser pequeño el lote, las opciones son aún más abiertas, sobre todo por la distancia, que permitirá a cualquiera de los cuatro estar presente en el marcador.

JACTANCIERO, con la "humildad" que le caracteriza, saldrá en busca de su segunda victoria consecutiva. Tendrá la conducción del líder de la General, Gustavo Barrera, jinete que lo conoce perfectamente, habiendo ganado en ocasiones anteriores junto a él.

El excelente velocista que adiestra Jorge Inda Guzmán es uno de los que destaca en pasto y por ello su primerísima opción de entregar una nueva satisfacción a sus encargados.

ALEXANDER siempre es un rival de peso en el terreno de Blanco Encalada. Junto a Juan Pérez hace buena dupla porque el jinete es uno de los mejores entre los que hacen 61 kilos. El entrenador por Alberto González viene de llegar cuarto y quinto en sus dos anteriores salidas. Puede sin dudas rehabilitarse, teniendo en cuenta la racha positiva que tienen los González en este comienzo del '84.

ESCUADRON logró un tercer lugar y siempre es rival destacado para quedarse con los honores. Nelson Urrutia estará encargado de conducirlo.

RHEIMS, el pensionista de Julio Castro Ruiz tiene un cuarto puesto y lo conducirá Emeterio Guzmán. Los cuatro competidores cargarán 61 kilos sobre sus respectivas monturas.

ALEXANDER: Estará presente e metros de la central del Club H un jinete rendidor, el pupilo de lez puede sacar dividendo de su c

Club Hípico

(Domingo 5 de febrero d

1ª CARRERA a las 14.30 horas. 1.600 Mts. Ind. 17 al 10. (1ª Triple Nº 1)

128	A.Zamorano	4-1	1	K. Me Much	55	N.N.	4
124	J.Cavieres	1-2	2	Río Seco	55	A.González	2
114	P.Inda C	4	3	V. Bien	55	N.N.	5
18	O.Silva	5-2h.	4	Payusca	54	S. Azócar	9
211	L.Alvarez	3-43	5	P.Pilate	54	P.Cerón	11
2453	C.García	Reap	6	Tripulante	54	F.Díaz	7
213	T.Jacial	1-4-6	7	Trompetista	54	G.Barreza	12
20	L.Romero	2	8	Pragmatic	51	J.Turrieta	10
59	V.Romo	7-9	9	Nonito	49	M.Santos	3
148	J.Sánchez	5-9-5	10	Coverlinda	48	P.Castillo	8
152	J.Melero	1-4	11	Panterita	48	M.Aranda	1
221	P.Ulloa	13-14	12	Tauer	48	P.Vargas	6

GRUPOS: 1 (1 al 4), 2 (5 al 8), 3 (9 al 12).

2ª CARRERA a las 15.00 horas. 1.000 Mts. CONDICIONAL. (2ª Triple Nº 1)

2690	L.Santos	12	1	Adalco	56	M.Astudillo	4
216	J.Vélez	6-2-9	2	Amoroso	56	G.Pezoa	16
216	P.Melero	2-2-3h	3	Ancud	56	H.Plazaval	14
145	J.Sánchez	9-13	4	Balearce	56	M.Zárate	2
	R.Serrano	—	5	D.Giovanni	56	N.N.	17
174	C.Tapia	15h	6	Estribo	56	N.N.	5
7	P.Polanco	7-9	7	Florenciano	56	S.Azócar	9
183	C.Tapia	10-14h	8	Full Cut	56	N.N.	11
221	O.Silva	11-16	9	Gold Fisch	56	J.Vergara	7
	C.Bagú	—	10	Linares	56	N.N.	12
216	A.Carreño	11	11	Lionel	56	R.Jara	15
2678	M.Rodríguez	12	12	Muy Sereno	56	N.N.	10
216	M.Hernández	3-2	13	Oliver	56	E.Martínez	3
216	A.Martínez	2-3-4	14	Río Indio	56	A.González	8
216	C.Miranda	4-12	15	Ritmo	56	R.Arrué	1
216	R.Serrano	12-13	16	S.Esperanza	56	N.N.	6
216	O.L.Silva	10-7	17	Trovanero	56	J.Romero	13

GRUPOS: 1 (1 al 5), 2 (6 al 11), 3 (12 al 17).

3ª CARRERA. A las 15.30 horas. 1.500 Mts. Ind. 34 al 23. (3ª Triple Nº 1)

98	J.Cavieres	Reap	1	Mensaje	60	N.Urrutia	4
220	E.Zijl	1-2-2	2	Naval	59	A.Poblete	2
155	L.Díaz	2	3	Pastel	57	N.N.	5
119	J.Melero	1-2	4	Parco	54	J.Barraza	7
110	A.Breque	3	5	Bold Smile	52	P.Cerón	3
119	A.Bullezú	2-5	6	Control	51	C.Barrera	8
156	J.Inda	4-1	7	Pacato	51	M.Aranda	1
148	C.Silva	1	8	Shadow	51	F.Díaz	6

GRUPOS: 1 (1 al 3), 2 (4 al 5), 3 (6 al 8).

4ª CARRERA. A las 16.00 horas. 1.200 Mts. Ind. 9 al 2. (1ª del 5 y 6).

223	H.Espinoza	1-6-4	1	L. Margarita	56	L.Ramos	4
153	R.Serrano	4-3-2	2	Staff	56	P.Vega	14
158	M.Hernández	5h-8h	3	Tartaleta	56	R.Chamorro	2
152	M.Baeza G.	6-1	4	Madhava	55	N.N.	5
223	H.Espinoza	13h-5	5	Bramantina	53	N.N.	9
223	A.Carreño	13-10	6	Espiritualista	53	N.N.	11
223	J.Inda M	6-3	7	Quechereguas	53	A.González	7
218	E.Cortez	8-3-2	8	Relativa	53	C.Barrera	12
223	F.Hernández	15	9	Jaguar	51	G.Pezoa	10
2630	L.Santos	15	10	Mac Cloud	51	J.Orellana	3
153	M.Baeza	1-8	11	Panal	51	J.Muñoz	8
153	C.García	7-11	12	All Dancer	50	L.Toro	1
17	V.Romo	Reap	13	Miss Salmón	50	L.Cifuentes	6
223	J.Sánchez	7-9-7	14	Poderío	49	P.Castillo	13

GRUPOS: 1 (1 al 4), 2 (5 al 9), 3 (10 al 14).

MIC MAC: Lo garantiza Gustavo Barrera que estará en su montura. Corre en la duodécima.

5ª CARRERA a las 16.30 Hrs. 1.300 m. Ind. 37 al 28. Pista Nº 1

127	P.Bagú	2-11	1	Lonjero	59	J.Barraza	4
151	J.Cavieres	1-4	2	H. por Hoy	58	E.Guzmán	2
155	J.Zúñiga	4-1	3	Nata	58	A.Poblete	5
230	J.Silva	14	4	T.Tiempo	54	G.Lizama	9
111	A.López	1-6-4	5	Andarín	53	N.N.	11
166	A.Breque	Reap.	6	Relola	52	R.Pérez	7
205	J.Vélez	6h-1h	7	Carrión	51	R.Chamorro	10
155	O.Silva	4-5	8	Hawker	50	J.Romero	3
220	V.Romo	3-7	9	Mulata	49	M.Santos	3
112	M.Rodríguez	11	10	Templo	49	H.Olivarez	1
220	E.Inda S.	10-1	11	Beware	48	N.N.	6

GRUPOS: 1 (1 al 3) 2 (4 al 7) 3 (8 al 11)

6ª CARRERA a las 17.00 Hrs. 1.000 m. Condicional. Hembras 2 años no ganadoras. Pista Nº 1

	J.C.Pichara	Deb.	1	Abranquilla	53	R.Chamorro	4
	E.Beuzenberg	Deb.	2	Abrupta	53	H.Burgos	16
135	L.Urbina	9h	3	Adelle	53	N.N.	14
150	A.Martínez	12	4	Austera	53	N.N.	2
150	E.Pinochet	2	5	Cebadera	53	F.Díaz	5
150	E.Inda	8	6	Diosa Teo	53	J.Muñoz	9
	D.Bernal	Deb.	7	Reinasol	53	P.Cerón	11
	A.Bullezú	Deb.	8	Drenada	53	[illegible]	
	R.Serrano	Deb.	9	Gruñidora	53	[illegible]	
150	J.Vélez	6-9	10	Huella	53	[illegible]	
150	P.Bagú	5	11	Niña Rubia	53	[illegible]	
54	D.Bernal	5	12	Quipisca	53	[illegible]	
	J.L.Melero	Deb.	13	Royal Hat	53	[illegible]	
	O.Bagú	Deb.	14	Sister Eight	53	[illegible]	
135	G.Espinoza	6h	15	Suspicada	53	[illegible]	
150	P.Medina	2-3	16	Viana	53	[illegible]	

GRUPOS: 1 (1 al 5) 2 (6 al 11) 3 (12 al 16) CORRAL 6 con [illegible]

7ª CARRERA 17.30 Hrs. 2.000 m. Ind. [illegible] 6. Pista Nº 1

213	A.Rivas H.	1-4	1	Parodia	56	[illegible]
211	L.Díaz	4-3	2	Duvan	55	[illegible]
213	G.Silva	6-2	3	Presha	55	[illegible]
2641	J.Cavieres	Reap.	4	Rocky	55	[illegible]
211	M.Baeza	3-2	5	Falera	54	[illegible]
148	C.López	5-7	6	Agripa	52	[illegible]
213	A.González	3	7	Catapilco	51	[illegible]
211	C.García	6-4-8	8	Bold Prank	50	[illegible]
211	F.Pinochet	14-11-10	9	A.Chairman	48	[illegible]

GRUPOS: 1 (1 al 3) 2 (4 al 6) 3 (7 al 9)

8ª CARRERA a las 18.00 Hrs. 1.200 m. C[illegible] Reglamento. "WALTER PIZA S." Sólo [illegible] dor y dupla exacta. Pista Nº 1

217	A.González	3-5-4	1	Alexander	61
217	J.Cavieres A.	3	2	Escuadrón	61
22	J.Inda	1	3	Jactanciero	61
22	J.Castro R.	4	4	Rheims	61

GRUPOS: 1 (1 al 2) 2 (3) 3 (4)

ASHDOD: Tiene un triunfo en su penúltima da. Luis Toro está en onda ganadora. Corre decimotercera.

Movió 800 en 46 3/5

"Carro Viejo" a full time

RO VIEJO fue el mejor trabajo por le arena en el Club Hípico. Su tiem- entrega una de las primerísimas op- en la carrera de mañana de La Pal- Pormenores del miércoles:

metros
TON COPION, S. Azócar en 29.
LCO, H. Mellado, en 29.
C CLOUD, P. Vega en 29.
CHITA, C. Verdugo en 29 2/5.
YANERO, J. Romero en 29 2/5.
NADA, M. Aranda, en 30.
TI, R. Pérez en 30.

metros
PRIOTA, M. Alvarez en 35.
CH, M. Aranda en 35.
UEGA, M. Aranda en 35 3/5.
NTROL, M. Toledo en 36.
TRIBILLO, M. Aranda en 36.
CITO PILUCHO, G. Barrera, en 36
RO COLORADO, Escobar, en 36
ER, A. González en 36 4/5.
BENDIGA, A. González, en 37 1/5.
SOPAS, E. Guzmán, en 37 2/5.
MOCITA PILUCHA, R. Toledo, en 37 3/5.

700 metros
HAWKER, J. Romero en 41 2/5.
CHITA, N. Toledo en 42 1/5.
M. MAYOR, N. Toledo en 43 3/5.

800 metros
CARRO VIEJO, G. Barrera en 46 3/5 y últimos 200 en 12.
PUDAHUEL, L. Muñoz en 47 2/5.
JALONADA, L. Muñoz en 48 3/5.
LOURDES, C. Donoso en 48 3/5.
LUNARIA, J. Romero en 49 3/5.
ARRIMATE, J. Romero en 50 2/5.
POLEMISTA, J. Romero en 50 3/5.

1.000 metros
MESSONE, J. Berríos en 1.02.
PAYANCA, J. Romero, en 1.03 3/5.

1.400 metros
MOLESTOSO, J. Romero en 1.30 2/5.

Con siete ganadores imaginamos haberlos complacido durante las últimas jornadas. Confiamos en que mejoraremos ese nivel en las jornadas de mañana y el domingo. Por confianza y empeño no nos quedamos.

LA PALMA

Al grano con los candidatos para la primera triple. Ellos serían PATE PERRO, APOGEO y JUDAS. Las variantes podrían ser BALLANTINE y FORMULA UNO, en el primer y segundo pase respectivamente. En la cuarta competencia, los técnicos señalan que el ganador nos sale de Masha o Mocito Soltero. Nosotros le "cantamos" **Torrente** para que arriesgue y gane.

En el quinto compromiso nos recomendaron SUBASTADA. Hay que creerles porque saben.

Para iniciar el renovado juego de la cuádruple aventure con el favorito QUINTIN y con la sorpresa, CARDUMEN. En la siguiente juegue muy SERENO y ganará bastante.

Para definir la nueva apuesta le consignamos al invicto COBERTIZO. Si falla podría ser HIGH MASTER.

Los candidatos para la triple del desquite: PULENTO, MOCITO MAGO y PALACETE. Las variantes podrían ser ARENERO y MIRADOR en el primer y segundo pase, respectivamente.

BLANCO ENCALADA

Para la primera triple van los nombres salvadores:

TRIPULANTE, OLIVER y PARCO. La variante podría ser LINARES en el segundo eslabón del juego.

En el incio del 5 y 6 nos dieron un nombre calladamente, que si sale paga bueno: MAC CLOUD.

En la nove na intenta algo más que una figuración el palmeño CHURQUI, vienen con todo desde la casa.

En la siguiente dicen que no puede perder MARIA ROSSANA.

Para la triple final van los nombres de los candidatos:

PORTRAYER, COJUELO y COMETIDO. La variante, el palmeño FUNDAMENTO en el último pase.

Buena suerte, buenas ganancias.

LD SMILE: Participa en la tercera carrera domingo, handicap de 1.500 metros.

9ª

CARRERA a las 18.30 Hrs. 1.000 m. Condicional. Machos y Hembras 3 años ganadores de 1 carrera. 4ª. 5 y 6.

L. Herrera	4 rodó	1 Baluarte	55	H. Olivarez	4
A. Carreño	9-13	2 Balux	55	N.N.	14
J. Melero	6-5-8	3 Bruno	55	N.N.	2
O. Manso	4-1h-4	4 Churqui	55	N.N.	5
P. Melero	2-8-13	5 Golden Glow	55	H. Plaza	9
J. M. Sánchez	8-1-14	6 Karikal	55	M. Zarate	11
P. Polanco	3-1-7	7 Rexson	55	N.N.	7
C. Silva	12v-2	8 Astronómica	52	C. Delgado	12
R. Allen	13-15h	9 Brusquilla	52	N.N.	10
O. González	2-1	10 Calnaby	52	P. Castillo	3
E. Beuzenberg	3-1-7	11 Confianza	52	N.N.	8
P. Baeza	4	12 Golden Reason	52	M. Santos	1
L. Santos	10	13 Marfil	52	C. Verdugo	6
A. Abarca	3-2-3	14 S. non Seamo	52	G. Barrera	13

10ª

CARRERA.— a las 19.00 Hrs.— 1.200 metros.— Condicional.— Hembras 3 años no ganadoras (5ª valida 5 y 6).

E. Carreño	9-12	1 Albardilla	53	R. Jara	4
J. Melero	Deb.	2 Anax	53	J. Barraza	16
M. Muñoz	13h-9	3 Bergere	53	H. Burgos	18
L. Santos	8-6h	4 Bonga	53	C. Verdugo	14
M. Rodríguez	12-13	5 Campeona	53	D. Berríos	2
O. Salinas	10-10	6 Distinguidita	53	C. Donoso	17
F. Castro L.	10-9	7 Doquila	53	S. Garrido	5
I. Inda	3	8 Hopeful	53	L. Cornejo	9
E. Cortez	5-10	9 Kamani	53	J. Romero	11
E. Cortez	9	10 María del Mar	53	N.N.	7
E. Inda	9-3	11 María Rosanna	53	C. Delgado	12
M. Baeza	14-4	12 My Lady	53	J. Muñoz	15
A. Valdés	3-4	13 Pavial	53	M. Santos	10
P. Polanco	4-5	14 Periódica	53	S. Azócar	3
E. Fuentes	5v-2v	15 Rusticoma	53	A. González	8
F. Castro L.	6-6	16 Tasca	53	J. Turrieta	1
L. Santos	14	17 Tira Risas	53	M. Astudillo	6
H. Serrano	6h-5	18 Yinga	53	P. Vega	13

UPOS: 1 (1 al 6) 2 (7 al 12) 3 (13 al 18).

11ª

CARRERA a las 19.30 Hrs.— 1.300 metros.— Indice 24 al 16. (6ª válida 5 y 6).

220 Aq. Martínez	11-9	1 Brentano	56	C. Galleguillos	4
220 J. Sánchez	11-9	2 Capataz	56	L. Ramos	14
220 A. López	3-4	3 Renacimiento	66	J. Romero	2
2692 A. Bullezú	Reap.	4 Estribillo	55	E. Guzmán	5
110 J. Cavieres	7	5 Picasso	55	A. González	9
2320 A. Zamorano	Reap.	6 Royal King	55	N.N.	11
220 J. Sánchez	11-11-6	7 Asomadita	53	F. Díaz	7
220 M. Rodríguez	8-4-10	8 Cazador	53	O. Jara	12
224 A. Abarca	4-7-1	9 Faro	53	L. Toro	10
148 A. Abarca	9-2	10 Mochito	53	G. Barrera	3
220 M. Baeza	13	11 Potestad	53	J. Muñoz	8
155 J. Lastra	15-13	12 Mariscador	52	J. Turrieta	1
148 P. Baeza	9	13 Pretor	51	M. Santos	6
156 J. Inda M.	3-1-2	14 Parigino	48	M. Aranda	13

GRUPOS: 1 (1 al 5) 2 (6 al 10) 3 (11 al 14). Corrales: 4 con 5 y 9 con 10.

12ª

CARRERA a las 20.00 Hrs.— 1.200 metros.— Indice 14 al 10. (1ª válida Triple N° 2).

129 J. Inda	2-6	1 Mic Mac	56	G. Barrera	4
25 J. Melero	Reap.	2 Comme Ci	55	J. Barraza	16
25 E. Rodríguez	Reap.	3 Portrayer	55	P. Cerón	18
214 A. Carreño	8-5-4	4 Say Less	55	N.N.	14
128 A. Bullezú	3-5	5 Se Juega	55	E. Guzmán	2
222 E. Leiva	3	6 Acuciosa	54	P. Castillo	17
207 P. Inda C.	12-8h	7 Palo Seco	54	O. Jara	5
1604 C. Tapia	Reap.	8 Tránsito	54	L. Cornejo	9
170 P. Baeza	Reap.	9 Vantage	54	M. Santos	11
218 F. Castro	7-11-3	10 Ashanti	53	J. Turrieta	7
223 O. González	2-10-1	11 Mochete	53	M. Aranda	12
2649 L. Santos	Reap.	12 Retorno	53	C. Donoso	15
200 C. Urbina	Reap.	13 Robert	53	N.N.	10
157 R. Serrano	8	14 Torotric	53	L. Ramos	3
222 C. Bagú	8	15 Entronada	52	L. Toro	8
208 J. Vélez	Reap.	16 Escarapelo	52	S. Azócar	1
170 A. Bagú	Reap.	17 Miliana	52	C. Delgado	6
222 J. Walker	9-11	18 Side Story	52	O. P. Castillo	13

GRUPOS: 1 (1 al 6) 2 (7 al 12) 3 (13 al 18).

COMETIDO: Lo tenemos como golpe en la última del programa.

HAWKER: Estarápresente en la quinta prueba, handicap de 1.300 metros. Sus dos últimas llegadas lo recomiendan.

13ª

CARRERA, a las 20.30 horas.— 1.000 metros.— Indice 10 e Infs. (2ª Triple N° 2).

222 C. Bagú	3-1-5	1 Ashdod	55	L. Toro	4
216 J. Silva	6-10	2 Calpoly	55	J. Vergara	16
157 D. Bernal	10	3 Concurrencia	55	N.N.	14
222 P. Inda C.	13	4 Disponible	55	N.N.	2
222 M. Hernández	14h-9	5 Lamordi	55	J. Muñoz	17
218 H. Espinoza	7-11	6 Escudo	54	N.N.	5
218 A. Abarca	11-9	7 Gala Ochenta	54	C. Galleguillos	9
223 V. Romo	1-6	8 Admirable	53	N.N.	11
218 R. Quiroz	10	9 Cojuelo	53	N.N.	7
218 C. Tapia	4-1	10 Don Diego	53	N.N.	12
218 R. Serrano	5-6	11 Ocre	53	N.N.	15
202 A. Martínez	Reap.	12 Forzada	51	H. Olivares	10
218 L. Alvarez	6-6-7	13 Pa Mí Solo	51	P. Cerón	3
157 L. Díaz	9	14 Ilicita	50	N.N.	8
153 A. Carreño	9-10	15 Zitella	50	J. Navarrete	1
1291 G. Silva	Reap.	16 Elfa	49	N.N.	6
2578 L. Santos	Reap.	17 Estrilera	48	N. Toledo	13

GRUPOS: 1 (1 al 5), 2 (6 al 11), 3 (12 al 17).

14ª

CARRERA, a las 21.00 horas.— 1.200 metros.— Indice 20 al 13. (3ª Triple N° 2).

210 A. González	Reap.	1 Chirigüe	56	C. Galleguillos	4
224 P. Inda C.	12-12-7	2 Jugado	55	N.N.	16
158 P. Polanco	5-3-1	3 Agua Sola	54	G. Lizama	18
224 A. Carreño	2-4-6	4 Bail	54	J. Duarte	14
2588 J. Cavieres	Reap.	5 Jardan	54	R. Pérez	2
224 P. Polanco	11	6 Cometido	53	N.N.	17
148 D. Bernal	Reap.	7 Damasquinado	53	L. Ramos	5
224 A. Rivas	1-8	8 Pinta Verde	53	S. Azócar	9
156 P. Ulloa	4-10	9 Tinowo	53	A. González	11
71 J. Castro R.	Reap.	10 Fundamento	52	G. Pinto	7
156 L. Herrera	3-1-8	11 Llamarazo	52	N.N.	12
224 J. Vélez	10h-5	12 Rusticaro	52	J. Navarrete	15
224 I. Inda	10	13 Monte Claro	51	L. Cornejo	10
207 I. Inda M.	1h-14h	14 Reventón	51	O. Jara	3
149 E. Inda S.	5-6-1	15 Atrevido	50	L. Valencia	8
169 R. Serreano	Reap.	16 Big Yos	50	P. Vega	1
207 G. Espinoza	Reap.	17 Nitidez	50	J. Turrieta	6
211 O. González	2-1-8	18 Viandante	49	M. Aranda	13

CARRERA NO VALIDA PARA EL POLLON DE ORO.

Oscar Bagú Paz:

"Mi apellido es un rival difícil"

"Creo que el rival más difícil que he tenido en mi campaña profesional es mi propio apellido, ser un Bagú dentro de la hípica es algo que cuesta sobrellevar puesto que mi padre, principalmente, y mis hermanos le han dado un prestigio y brillo al que hay que corresponder. Si ellos ganan carreras, yo también debo hacerlo, de lo contrario quedo a la deriva. Felizmente creo que hasta ahora no he dejado en mal pie nuestro nombre. En siete años de trabajo ya superé las cien victorias y lo que es más importante, en cada temporada he logrado más éxitos. Ha coincidido, por supuesto, con el hecho de que han llegado a mi corral más caballos".

El año pasado Oscar Pablo Bagú Paz, con muy pocos elementos, consiguió diecisiete ganancias, superando sus marcas de rendimientos anteriores. Estos progresos, ciertamente, han posibilitado que nuevos dueños y un establecimiento de crianza, en particular, le entregaran la responsabilidad de entrenar a sus elementos.

"Este año tengo dieciocho elementos a mi cargo, la mayoría son potrillos provenientes del haras "Santa Olga". Tengo una confianza y esperanza enormes en los "dosañeros" porque hasta ahora se han visto muy bien, especialmente una potranca que se llama Mañana Ven. Creo que mejoraré la marca del 83".

Es lo más probable, puesto que recién, en el primer mes, logró ya cuatro ganancias conseguidas a través de sendas doblonas en el césped del Valparaíso Sporting Club con Miss Chamaquita y Desacato.

Por eso Oscar está contento, más que eso, optimista. Los resultados están coronando sus esfuerzos y el panorama se le presenta a su entero alcance y lo que es más importante, la familia está feliz.

Hace muy poco cumplió los 26 años, separado desde hace algún tiempo y con la tutela de su hijo Felipe a quien dedica sus triunfos.

"El lo merece todo y como cualquier padre de esta tierra yo quiero entregarle lo mejor y ello arriba con el éxito profesional".

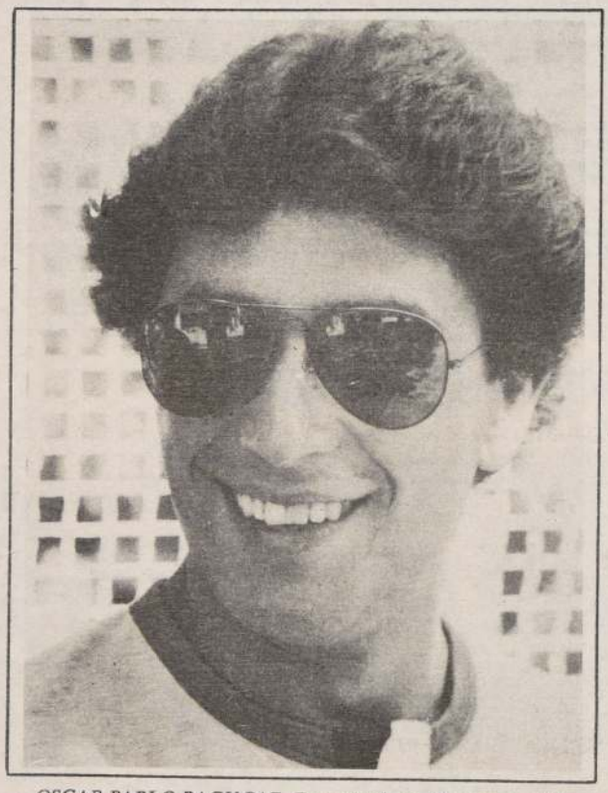

OSCAR PABLO BAGU PAZ. Durante el mes de enero participó en cinco competencias y ganó cuatro de ellas. Ante este detalle sobran las palabras para comentar el buen nivel que ha alcanzado como preparador.

Ricardo Rivera:

"Si quieren prueba de suficiencia, la daremos"

"...La mala fortuna nos ha jugado una pésima pasada. Imaginamos que la comisión seleccionadora para el Latinoamericano sabrá entender, porque el caballo se encontraba, antes del accidente, en insuperable estado..." Así lo manifestó Ricardo Rivera, uno de los dueños del caballo MARC, luego de conversar con LA NACION acerca del actual estado del "Rosillo de Oro".

Expresó que "trajimos al caballo de Santiago para que fuera visto por el doctor Carlos Canales, quien nos aseguró que después de un tratamiento de diez días, podrá retomar a los cotejos, sin ir en desmedro de una posible baja. Lo que realmente tiene MARC es una Dermitis, producto al golpe, nada más. Todo lo que se diga de sus remos es falso. La mano derecha es la que se afectó solamente".

DAMOS PRUEBA DE SUFICIENCIA

Con la seguridad y confianza que siempre ha avalado, el joven propietario y futuro preparador comentó que "la única gran meta del corredor es participar en el evento internacional. La comisión debiera tomar en cuenta esta impasse. La campaña realizada por MARC en la arena es insuperable. Si ellos desean estamos dispuestos a hacer una prueba de suficiencia con público y todo. El caballo de esa manera, si marcara el tiempo requerido, se ganaría el derecho. Todas estas cosas las decimos porque estamos seguros que se repondrá en una semana y podrá volver a lo que siempre ha sido".

DE 15, CATORCE TRIUNFOS

Rivera agrega: "De quince salidas a la pista, MARC ha logrado 14 triunfos clásicos. En el Hipódromo Chile invicto por todo 1983. Ahí mismo materializó dos record, como asimismo ningún similar pudo marcar para los 2.000 metros sus registros de 2.03 y 2.02".

"Todos estos aspectos son importantes destacarlos para que no se olviden de MARC. Uds. los mismos periodistas, lo eligieron como el "Caballo del Año"... Todos estos títulos no pueden pasar inadvertidos", concluyó diciendo.

Favoritos

HIPODROMO CHILE

Primera Carrera: FUSIL, se han guarda no en sus más recientes. Quedó en lote y f con gran partida. Cuidado con Verano. Segun ra: LOMBARDO, bastante fue lo que me potrillo. Le pusieron monta para asegurar **Carrera:** JUDAS, si se habla de fijas para la m batina éste debiera encabezar la lista. Cuarta MASHA, su último triunfo fue aplastante y co dinario tiempo. Le dará pelea a Mocito Solter **Carrera:** MUDANZA, se presenta con excele jos y con la conducción del internacional. Su ra de corral, Checa, se llevará todos los bole **Carrera:** QUINTIN, su debut en la arena bueno. Ahora debiera responder con la victoria opone Medellín. **Séptima Carrera:** SUFRIDO ce con buenos trabajos y con el antecedente gado triunfo en evento similar. **Octava Carrera** TALERA, le asignaron la partida más favora condiciones. Se vendrá de un viaje. Noveda JORGE, lo preceden excelentes cotejos y el av excelente campaña en areñas. La prueba es b guramente Fabbiani le porfiará el favoritismo **Carrera:** CONTRAMAESTRE, de reaparecida cuarto en Fértil, en mil metros. La mayor distan vorecerá grandemente para opacar a Reagan. **ma Carrera:** CLODOALDO, un verdadero "p circo" fue su reciente éxito pistero. Por ello d petir. Laminado y Grandesse sus más seria **Duodécima Carrera:** UNA LUZ, va tras su triunfo y la verdad es que quedó regalada en cap. **Decimotercera Carrera:** PULENTO, conducción le perjudicó en su más reciente. es Miliare. **Decimocuarta Carrera:** MACH muy buena fue su reciente presentación. Ha con mejores. **Decimoquinta Carrera:** PALA Santiago siempre hace grandes presentaciones está cerca.

CLUB HIPICO

Primera Carrera: En mejor postura VAM encabezará la lista de los éxitos. Rivales de cuid KISS ME MUCH y PANTERITA. **Segunda** OLIVER, aparece como el más indicado para a la categoría ganadora. Sus más serios escolt mos en RIO INDIO y LINARES. **Tercera** BOLD SMILE, está en deuda con sus se Buena oportunidad para saldarla. PACATO DOW, le darán dura tarea. **Cuarta Carrera:** no satisfizo en su escurrie último desempeño que mejore. RALATIVA Y QUECHEREGUA huesos muy duros de roer. **Quinta Carrera** KER, con peso y lugar de salida para asegurar ta". Para escoltarlo quedan HOY POR HOY y **Sexta Carrera:** CEBADERA, dejó grata impre debut. Buena oportunidad para conseguir logro. VIANA y ROYAL HAT, irán tras el mism vo. **Séptima Carrera:** PRESHA, ROCKY y CA CO, trío con similares méritos. **Octava Carre** TANCIERO, debe ser "fija nacional". ESCU completará la dupla. **Novena Carrera:** GOL ASON, ha mostrado progresos en correteos Carta de triunfo. CALNABY y REXSON, est tos a cualquier traspié del pensionista de Patric **Décima Carrera:** HOPEFUL, RUSTICONA y ROSANNA. Aparecen como las más indicadas judicarse el premio. **Undécima Carrera:** PICA lote favorable. FARO y MOCHITO, pueden h mala jugada. **Duodécima Carrera:** MIC MAC, rando la monta elegida, debe mejorar altamente dimiento. SE JUEGA Y ENTRONADA, asegur placés. **Decimotercera Carrera:** ASHDOD, como: "grito y plata". PA MI SOLO y ELFA, rán la fórmula. **Decimocuarta Carrera:** AGUA es el juego atinado para el desquite. Otras VIANDANTE y FUNDAMENTO.

jorará enseñanza

blece obligatoriedad del uniforme escolar, con ón de casos justificados. Matrícula para la enseñanza media costará $ 634,60

ará a conocer personal- os del amplio programa de la enseñanza.

en este plan se han con- que van desde un estu- miento remuneracional lo, hasta resolver los ac- de desempleo que se han re estos profesionales. odificará la Ley de Sub-

dificaciones figuran me- án con los monopolios y uisitos precisos para los planteles, para la planta os, infraestructura y per-

René Salamé si el plan se os momentos debido a la diciones y de voluntades s, dijo que más bien res-

pondía a un estudio que se está haciendo desde hace mucho tiempo, pudiéndose contar, recién el año pasado, con la base técnica y la estructura educativa más adecuada para ello. En todo caso, aseguró que su puesta en marcha estará sujeta, principalmente, a la puesta en vigencia de la Ley Orgánica de Educación.

También informó que durante el año 1984 se intensificará extremadamente el sistema de supervisión, justamente para asegurar las condiciones más adecuadas para la entrega de la enseñanza.

"Chile ha alcanzado la madurez suficiente como para emprender un programa de esta naturaleza", puntualizó la autoridad educacional.

Finalmente, informó que en los próximos días será publicado el decreto modificatorio de los planes y programas de estudio para la enseñanza básica.

Llegan cancilleres a reunión de Viña

de Perú, Colombia, Ecuador y Chile analizarán e la Comisión Permanente del Pacífico Sur.

pecial llegará el domingo el Ministro de Relaciones lombia, Rodrigo Lloreda tomará parte en la II cilleres de la Comisión Pacífico Sur (CPPS) que Perú, Ecuador y Chile.

los cancilleres de Perú y án a Santiago el miércoe de inmediato hasta Vidad donde se efectuará la

oficial de actividades será en el día de hoy durante de prensa que ofrecerá el ca especial de la Cancillesejero Patricio Rodríguez, el presidente de la sección de la CPPS.

se sabe que el Secretario biano ofrecerá una confede la Comisión Económia Latina (CEPAL), el 1 horas. En la oportunis gestiones realizadas por co, Panamá y Venezuela az duradera en América

Central a través del llamado "Grupo Contadora".

Lloreda Caicedo ha solicitado, asimismo, audiencias separadas con el Presidente de la República, Augusto Pinochet Ugarte; con el Ministro del Interior, Sergio Onofre Jarpa; y con el titular de Relaciones Exteriores, Jaime del Valle.

La Conferencia de Ministros propiamente tal será inaugurada a las 9 horas del jueves en los salones del Hotel Miramar y culminará a las 19 horas del viernes cuando los cancilleres de los cuatro países de la CPPS suscriban la 'Declaración de Viña del Mar".

Previamente, a partir del lunes 6, se desarrollarán reuniones preliminares con la participación de las comisiones de carácter político y técnico.

Asimismo, el jueves los ministros asistirán a un almuerzo con el Presidente Pinochet, en el Palacio de Cerro Castillo en la Ciudad Jardín.

Los tres cancilleres invitados ofrecerán conferencias de prensa durante su estada en Viña y a partir del sábado próximo comenzarán a retornar a sus respectivas naciones.

tar de la comunidad árabe

ión de Entidades Arabes AB) que representa a unos entes, expresó ayer la inar de la colectividad ante uladas por el embajador Ephrati, que son consideas, agraviantes y peyoradel pueblo palestino.

ieron saber al Ministro de riores, Jaime del Valle, directiva de FEARAB en

una afrenta a la comunidad árabe-palestina de Chile.

En la carta recuerdan que "el derecho internacional exige de los representantes diplomáticos el apego irrestricto a las normas constitucionales y legales del ordenamiento jurídico chileno que resguardan el honor y la honra de todos los habitantes y colectividades que viven en el territorio de la República".

Nelson Hadad, quien encabeza la entidad árabe, dijo que el Canciller les escuchó con atención y les solicitó un listado con todas las declaraciones donde constan las expresiones del embajador israelí y las réplicas de FEARAB. Añadió que el Ministro se comprometió a revisar los antecedentes para entregarles una respuesta.

manifestó al Canciller, a umento escrito, que todo do en contra del pueblo gencia responsable y su onal (OLP), constituyen

Embajador James Theberge.

EE.UU. rechaza protesta de grupo de la DC

□Embajador James Theberge dijo que su país conoce los valores democráticos y no necesita que le instruyan al respecto

El embajador de Estados Unidos en Chile, James D. Theberge, rechazó una protesta presentada por un grupo de militantes de la Democracia Cristiana, frente a recientes declaraciones formuladas por el Subsecretario del Tesoro norteamericano, Beryl Sprinkel, quien apoyó la política económica de nuestro gobierno.

Consultado al respecto, tras sostener ayer una reunión con el Canciller Jaime del Valle, el diplomático estadounidense enfatizó que su gobierno rechaza "cualquier intención de instruirnos sobre cómo comportarnos democráticamente".

Dijo que todo el mundo tiene derecho a expresar sus opiniones y que ellas son respetadas por los Estados Unidos, añadiendo que en su país "hay una democracia de 200 años que ha funcionado bien, entonces, sabemos los valores democráticos y no es necesario tratar de instruir a los EE.UU. o a los americanos sobre cuál es la democracia y los valores democráticos".

Sobre su visita al Ministro del Valle, dijo que tuvo como objetivo intercambiar puntos de vista sobre las relaciones bilaterales y acerca de lo que está pasando en el mundo, en especial fuera del hemisferio. Entre los temas citó la situación en el Medio Oriente.

Consultado sobre la petición de las empresas norteamericanas para disminuir las importaciones de cobre, señaló que su embajada no ha recibido ninguna comunicación oficial al respecto. Añadió que esa solicitud es de largo estudio y de consultas, inclusive con el Gobierno de Chile, antes de producir un informe. Señaló que entonces el Presidente Reagan tendrá que juzgar lo que bajo las leyes se debe hacer, indicando que todavía es un asunto muy preliminar.

NUNCIATURA

Sobre la situación que afecta a la Nunciatura Apostólica desde que allí se refugiaron cuatro extremistas, Theberge manifestó que su país está "muy preocupado con la toma de la sede diplomática y lamentamos mucho que este acto haya ocurrido, esperando una pronta solución".

Preguntamos si Estados Unidos puede contribuir de alguna manera a un arreglo, indicó que "el Gobierno (de Chile) y la Nunciatura y varios otros países están muy involucrados con una solución y no nos han pedido nuestra participación".

Tribunales

Defensa de Javier Vial apeló ante la Corte Suprema

La defensa del ex presidente del Banco de Chile, Javier Vial Castillo presentó un recurso de apelación ante la Corte Suprema por la determinación de la Quinta Sala de la Corte de Apelaciones que rechazó un recurso de amparo en favor del financista.

Lo mismo hicieron las defensas de Manuel Castro Cuevas y Sergio Molina Benítez, cuyos recursos de amparo también fueron rechazados en un fallo unánime (3 x 0) emitido por la Corte de Apelaciones.

Según se informó en esferas judiciales, las apelaciones de los tres ex ejecutivos fueron proveídas, vale decir, acogidas a tramitación y una sala especial de verano tendría que ser la encargada de conocer los recursos interpuestos.

Sin embargo, hasta el momento los abogados patrocinantes de los recursos no han solicitado la constitución de la sala especial, lo que indica que la vista de las apelaciones sólo se produciría durante el transcurso de la próxima semana.

MINISTERIO DEL INTERIOR PREPARA RECURSO

Humberto Neuman, asesor jurídico del Ministerio del Interior, indicó que actualmente se están estudiando los alcances de un fallo recientemente emitido por la Primera Sala de la Corte Suprema, mediante el cual se acogió un recurso de amparo interpuesto en favor de 25 personas exiliadas para permitirles el ingreso al país.

Los amparados registraban prohibiciones de ingreso dictadas en ejercicio de las atribuciones propias del estado de emergencia y la resolución de la Corte Suprema señala que "en el plazo de tres meses el Ministerio del Interior deberá dictar los correspondientes decretos supremos, dejando sin efecto los impedimentos de retorno."

Respecto a lo último, Neuman señaló que el retorno de los exiliados solo podría efectuarse dentro de un plazo de 90 días, ya que para que ello ocurra es necesario dictar los decretos que correspondan.

ORDENAN REABRIR SUMARIO

La corte marcial, por unanimidad de sus integrantes, ordenó la reapertura del sumario en una causa por presunto secuestro del ingeniero hidráulico Jorge Ruz Zúñiga, hecho que habría ocurrido hace más de 10 años.

Lo anterior deja sin efecto el sobreseimiento temporal decretado por el juez militar de Santiago.

DIRINCO informa:

HOY: PRECIOS DE CARNE DE VACUNO

PRECIOS MINIMOS POR SECTOR.

	NORTE	SUR	ORIENTE
POSTAS	$ 228 Independencia 2113	$ 247 Av. La Feria 5070	$ 218 Av. Larraín 6785
ASIENTO	$ 238 Recoleta 3250	$ 242 Av. La Feria 5070	$ 248 Loreley 59
OSOBUCO	$ 118 (*) Independencia 2113	$ 110 Sta. Rosa 7898	$ 118 Las Condes 7484
MALAYA	$ 138 Independencia 2113	$ 168 G. Avda. 8505	$ 158 Av. Las condes 7484
TAPAPECHO	$ 160 Vivaceta 4188	$ 180 Sta. Rosa 8727	$ 160 Av. Larraín 6785
ASADO CARNICERO	$ 138 Independencia 2113	$ 180 Sta. Rosa 8727	$ 188 Manq. Sur 31 L. 218

Variaciones de hasta 118,84% en el precio de las carnes de vacuno, entre un local y otro, detectó la Dirección de Industria y Comercio, en los tres sectores de Santiago encuestados (Norte, Sur y Oriente). La mayor diferencia correspondió al valor del kg., de asado carnicero cuyo precio fluctuó entre $ 138 y $ 302.

Unos pasos más... unos pesos menos!

FARMACIAS

SEMANA DEL 28 DE ENERO AL 4 DE FEBRERO

1er SECTOR: BALMACEDA - AVDA. CARDENAL JOSE MARIA CARO - VICUÑA MACKENNA - LINEA FERROCARRIL CIRCUNVALACION - AVDA. NORTE-SUR.— GRUPO "A".— SANTIAGO, Arturo Prat 901. **GRUPO "B".**— AHUMADA, Compañía 1052. SANTOS, Avda. Lib. Bdo. O'Higgins 729. FLEMING, Avda. Matta 301. LIRA, Lira 44. LOS ANDES, San Diego 1505. VICUÑA MACKENNA, Avda. Vicuña Mackenna 490.

2º SECTOR: AVDA. NORTE - SUR - BALMACEDA - LIB. BDO. O'HIGGINS. COMUNA: QUINTA NORMAL Y PUDAHUEL.— GRUPO "A".— DIAGONAL, Gonzalo Bulnes Nº 2491. **GRUPO "B".**— BELGICA, Mapocho 6101. MARAMBIO, José Joaquín Pérez 4601. CLAUMAR, San Pablo 7203-A. DEL INDIO Nº 3, Matucana 2-C. PROFESIONAL, San Pablo 2290. REAL, Rosas 2698. SALAMOVICH, San Pablo 3242.

3er. SECTOR: LIBERTADOR BDO. O'HIGGINS - AVDA. NORTE - SUR - ISABEL RIQUELME - CAMINO MELIPILLA - COMUNA MAIPU.— GRUPO "A".— AEROPUERTO Nº 2, Félix Margoz 37. **GRUPO "B".**— LA SANITARIA, Bascuñán Guerrero 698. LIBERTADOR, Avda. Lib. Bdo. O'Higgins 4599. PRINCIPAL, Cinco de Abril 138, Maipú. PAMELA 10, Avda. Pamela 1008 - Maipú.

4º SECTOR: PROVIDENCIA - VITACURA - APOQUINDO - LAS CONDES - BILBAO.— GRUPO "B".— BRAND, Avda. Providencia 1364. VATICANO, Málaga 982 al 984. LO CURRO Nº 2, Avda. Vitacura 6724, local B-3. RALUN, Avda. Cuarto Centenario 6180. OBISPO SALAS, Arzobispo Vicuña 33. LO CASTILLO, Francisco de Aguirre 4735. EL SOL, Avda. Vitacura 8937. CORY, Avda. Las Condes 14564. REUNIDAS, Avda. Providencia 2012. LA BOTICA, Avda. Vitacura 3414. NAVIDAD, Avda. Apoquindo 4124.

5º SECTOR: IRARRAZAVAL - BILBAO - AVDA. BUSTAMANTE - LA REINA - MACUL.— GRUPO "B".— VILLA LA REINA, Nueva Larraín 9047. SOAL, Avda. Irarrázaval 1017. BILBAO, Avda. Fco. Bilbao 1308. LOS ESPINOS, Avda. Pedro de Valdivia 5814-B. LOS GUINDOS, Avda. Egaña 1000. BRASILIA, Avda. José P. Alessandri 3533. EVA, Hamburgo 1065. SUR, Avda. Grecia 1004. SANTA ISABEL, Santa Isabel 0301. LA FAENA, Ictinos 1434. JUANA DE ARCO, Avda. Irarrázaval 3411. RIBELS, Avda. Simón Bolívar 7349. LASSERES, Avda. Irarrázaval 4532. ISABEL LA CATOLICA, Isabel la Católica 6072.

6º SECTOR: COMUNAS LA FLORIDA - LA GRANJA.— GRUPO "A".— LA GRANJA Nº 4, Avda. Vicuña Mackenna 9108.— **GRUPO "B".**— SAN RAFAEL, Abraham Lincoln 12559. ESPAÑA, Santa Rosa 7959.

7º SECTOR: AVDA. SANTA MARIA. COMUNAS: RENCA - CONCHALI - QUILICURA.— GRUPO "A".— CONTADOR, Avda. Independencia 2894.— **GRUPO "B".**— LAR, Avda Independencia 1175. DOMINICA, Avda. Recoleta 483. ALEMANA, Avda. El salto 2254. COLON, Diego Silva 1232.

8º SECTOR: COMUNAS DE SAN MIGUEL Y LA CISTERNA: CASTRO, Gran Avenida 5250. MARTINEZ ACUÑA, Gran Avenida 9303. LO OVALLE, Gran Avenida 6476. NUEVA ECUADOR, Avda. Ecuador 899. EPSILON 2, Sebastopol 421. SIERRA, Séptima Avenida 1710. SAN MIGUEL, San Ignacio 3305. LIBERTADOR 3, Pintor Cicarelli 492. **COMUNA DE SAN BERNARDO:** FARR, Eyzaguire 648. AUSTRAL SANTA MARTA, Santa Marta 127.

FARMACIAS DE URGENCIA.— FARMACIA DE URGENCIA AHUMADA, Portugal 155. FARMACIA DE URGENCIA DIECISIETE Y MEDIO, Avda. Vicuña Mackenna 8430. FARMACIA DE URGENCIA SUIZA, Gran Avenida José Miguel Carrera 3052. FARMACIA DE URGENCIA LA BOTICA, Avda. Irarrázaval 4818. FARMACIA DE URGENCIA LOS PORTALES, Monseñor Edwards 1170. FARMACIA DE URGENCIA GIL Nº 2, Avda. Cuarto Centenario 999. FARMACIA DE URGENCIA AHUMADA-ESTADIO ITALIANO, Avda Las Condes 6737. FARMACIA DE URGENCIA ANDRADE, Avda. Lib. Bdo. O'Higgins 2902. FARMACIA DE URGENCIA AHUMADA, Avda. Vitacura 4224.

TRENES

SALIDAS DE ESTACION MAPOCHO

Salida	Destino	Categoría	Frecuencia
08.35	Valparaíso	A. Expreso	Diario
12.40	Valparaíso	A. Expreso	Días de Trab.
14.40	Valparaíso	A. Expreso	Diario
16.40	Valparaíso	A. Expreso	Diaro
19.25	Valparaíso	A. Expreso	Diario
21.40	Til Til	Local	Diario (Exc. Sáb. y Visp. Fest.)

LLEGADAS A ESTACION MAPOCHO

Llegada	Procedencia	Categoría	Frecuencia
07.22	Til Til	Local	Diario (Exc. Dgos. y Fest.)
08.55	Quillota	A. Expreso	Días hábiles
10.18	Valparaíso	A. Expreso	Diario
14.23	Valparaíso	A. Expreso	Diario
21.30	Valparaíso	A. Expreso	Diario

SALIDAS DE ESTACION CENTRAL

Hora	Destino	Categoría	Frecuencia
7.30	Chillán	T. Ordinario I y II	Diario
7.45	Cartagena	T. Expreso II	Sáb. y Dom.
08.15	Osorno (1)	A. Ráp. de Los Lagos	Diario
08.15	Cartagena	T. Expreso II	Diario
08.30	Concepción	A. Expreso I	Diario
08.45	Pichilemu	T. Expreso I y II	Diario
11.00	Linares	A. Expreso I	Diario
13.30	Concepción	A. S. Salón	Diario
14.30	Talca	A. Expreso I	Diario
15.00	Pichilemu	T. Local I y II	Diario
16.00	Chillán	T. Expreso I	Diario
17.30	Chillán (1)	A. El Libertador	Diario
18.30	Pto. Montt	T. Ráp. "Ráp. de P.Montt"	Diario
19.00	Linares	T. Expreso I y II	Diario
20.00	Valdivia	T. Rápido "Ráp. del Calle Calle"	Diario
21.00	Pto. Montt	A. Expreso Supereconómico I	Diario
22.00	Temuco		Diario
22.20	Concepción	A. Expreso "El Super Econ."	Diario
23.00	Concepción	A. Supersalón, Dormitorio y Bar	Diario

(1) Combinación Bus a Concepción.

LLEGADAS A ESTACION CENTRAL

Hora	Procedencia	Categoría	Frecuencia
7.10	Concepción	A. Expreso Supereconómico I	Diario
07.20	Concepción	A.S.salón	Diario
08.20	Temuco	"Ráp. de la Frontera"	Diario
09.00	Pto. Montt	T. Expreso I y II	Diario
09.20	Valdivia	T. Ráp. del Calle Calle	Diario
10.20	Pto. Montt	T. Ráp. de Pto. Montt.	Diario
11.15	Linares	A. Expreso I	Diario
12.10	Pichilemu	T. Locomotora I y II	Diario
13.00	Chillán	T. Expreso I	Diario
13.45	Chillán (1)	A. El Libertador Supersalón, Económica y Bar	Diario
18.00	Concepción	A. Expreso I	Diario
20.05	Linares	A. Expreso I	Diario
21.00	Chillán	T. Ordinario II	Diario
21.15	Concepción	A. Supersalón, Dormitorio y Bar	Diario
21.50	Cartagena	T. Expreso II	Sáb. Dom.
21.55	Pichilemu	T. Expreso I y II	Diario
22.20	Cartagena	T. Expreso II	Diario
22.25	Talca	A. Expreso I	Diario
22.45	Osorno (1)	A. Ráp. de Los Lagos Supersalón, Económica y Bar	Diario

(1) Combinación con bus de Concepción.

INFORMACIONES Y VENTAS DE PASAJES

Estación Central: Fono 92157. Estación Mapocho: 60923 Avda. Libertador Bernardo O'Higgins 853 (Galería El Libertador) Fonos: 391818 y 30746. Metro Estación Esc. Militar, local 3 (Galería Sur) Fono 2282983. Servicio Autrotrén Avda. Libertador Bernardo O'Higgins 853, fono 31814.

LINEAS AE

SALIDAS NACIONALES

LAN CHILE: (Reservas: 578080). LA 094 a las Iquique y Antofagasta. LA 085 a las 08.10 a Puer Arenas. LA 081 a las 16.45 a Punta Arenas.
LADECO: (Reservas: 728141). LAD 003 a las 08.0 LAD 060 a las 08.20 a Antofagasta, Iquique y Ari 08.50 a Puerto Montt y Punta Arenas. LAD 022 a fagasta y Calama. LAD 015 a las 17.30 a Temuco no. LAD 005 a las 19.00 a Concepción.
AERONOR: (Reservas: 86357). AN 300 a las 09.0 Copiapó. AN 042 a las 23.00 a Antofagasta, Iquiq
ICARO: (Reservas: 2262837). Vuelos tipo charter

LLEGADAS

LAN CHILE: (Informes: 719018) LA 084, 16.45 de Puerto Montt LA 095 a las 15.55 de Arica e Iquiq LA 080 a las 23.59 de Punta Arenas.
LADECO: (Informes: 719445). LAD 002 a las 10.0 LAD 078 a las 11.35 de Punta Arenas. LAD 061 ca, Iquique y Antofagasta. LAD 070 a las 17.35 de Puerto Montt. LAD 004 a las 21.05 de Concepc 21.30 de Calama y Antofagasta. LAD 014 a las Valdivia y Temuco.
AERONOR: (Informes: 575262) AN 041 a las Iquique y Antofagasta. AN 301 a las 20.00 de Co na.

LLEGADAS INTERNACIONALE

LAN CHILE: (Informes: 719018). LA 171 a las 21 neiro, Sao Paulo y Montevideo. LA 124 a las Buenos Aires.
LADECO: (Informes: 719445). LAD 111 a las 21. neiro y Sao Paulo.
AEROLINEAS ARGENTINAS: (Informes: 719300 17.10 de Buenos Aires, Córdoba y Mendoza.
AEROPERU: (Informes: 719000). PL 693 a las 14. México, Caracas, Bogotá, Guayaquil, Lima. PL 69 ras de Buenos Aires.
AIR FRANCE: (Informes: 719419). AF 093 a las 13 cife, Río de Janeiro y Buenos Aires.
AVIANCA: (Informes: 734327). AV 080 a las Aires. AV 083 a las 20.00 de Bogotá y Lima, con Angeles, México, Frankfurt, París, Madrid y Caraca
EASTERN AIRLINES: (Informes: 719260). EA 1 Nueva York, Miami, Panamá y Guayaquil. EA 1 Buenos Aires.
ECUATORIANA: (Informes: 719447). EU 071 a las Los Angeles, México, Quito y Guayaquil.
FAST AIR: (Informes: 719447). UD 201 a las 12.0 511 a las 23.00 de Sao Paulo.
LUFTHANSA: (Informes: 719164). LH 504 a las 14 con escalas en Río de Janeiro, Sao Paulo y Montev
LLOYD AEREO BOLIVIANO: (Informes: 712781 13.35 de Miami, Panamá, Santa Cruz, La Paz y Arica
SAS: (Informes: 82737). SK 957 a las 21.45 de penhague y Río.
VARIG: (Informes: 719163). RG 924 a las 14.00 Roma, Milán, París, Lisboa, Río, Sao Paulo y Porto

SALIDAS

LAN CHILE: (Reservas: 578080). LA 125 a las Aires. LA 148 a las 22.30 a Caracas, Miami y Nueva
LADECO: (Reservas: 728141). LAD 110 a las 08.3 Sao Paulo y Río de Janeiro. LAD 300 a las 10.00 a gotá y Miami.
AEROLINEAS ARGENTINAS: (Reservas: 394121 17.50 a Mendoza, Córdoba y Buenos Aires.
AEROPERU: (Reservas: 715035) PL 694 a las 23.0 tá, Caracas y Panamá. PL 693 A LAS 15.25 a Buenos co y Miami.
AIR FRANCE: (Reservas: 82421). AF 094 a las 1 Aires, Río de Janeiro y París.
AVIANCA: (Reservas: 81919). AV 080 a las 11.40 con conexiones de Caracas, Madrid, París y Fran las 20.55 a Buenos Aires.
EARTERN AIRLINES: (Reservas: 716266) EA-1 Buenos Aires. EA 10 a las 21.30 a Guayaquil, Pa Nueva York.
ECUATORIANA: (Reservas: 64251). EU 071 a las Aires.
FAST AIR: (Reservas: 719430) UD. 510 a las 15.00
KLM: (Reservas: 398001). KL 794 a las 08.36 a Paulo, Río, Lisboa y Amsterdam.
LUFTHANSA: (Reservas: 722686). LH 505 a las con escalas en Montevideo, Sao Paulo y Río de Ja
SAS: (Reservas: 82736). LAD 110 a las 10.30 a Río
VARIG: (Reservas: 68751) RG 925 a las 15.15 a Po Paulo, Río, Milán, Belén, Lisboa y París.

ARCHIVO DE LA HISTORIA

EFEMERIDES NACIONALES

1820.— La Escuadra Nacional, al mando del almirante Alexander Cochrane, se apodera de la plaza fuerte de Valdivia, poniendo fin al dominio naval español en el Pacífico, lo cual facilitó la posterior Expedición Libertadora del Perú.
1821.— El Director Supremo Bernardo O'Higgins prohíbe el juego de la "chaya", por considerarlo inmoral y un resabio de las antiguas bacanales.
1842.— Se acuerda colocar un retrato de Claudio Gay en el Museo Nacional, como un homenaje y permanente recuerdo de sus servicios prestados a Chile.
1881.— En la Catedral de Lima se celebran suntuosas honras fúnebres en honor de los caídos en las batallas de Lurín, San Juan, Chorrillos y Miraflores. Asistieron todos los jefes del Ejército y Marina de Chile.

EFEMERIDES EXTRANJERAS

1535.— Ancla en la bahía de Santo Domingo, en Patagonia, la expedición de Simón de Alcazaba, la primera que penetra en la zona.
1813.— Las tropas al mando de José de San Martín derrotan a los realistas en San Lorenzo, Argentina.
1814.— Los españoles fusilan al sacerdote mexicano Mariano Matamoros, que luchaba por la independencia de su país.
1830.— Se declara independiente a Grecia, bajo la protección de Francia, Rusia y Gran Bretaña, en una conferencia en Londres.
1876.— Se firma la paz que pone fin a la lucha entre Argentina y Paraguay.
1894.— El "Dirigo", la primera embarcación fabricada de acero, es botada en Bath, Maine.
1912.— Se funda la Guardia Nacional de El Salvador.
1919.— El Presidente norteamericano Woodrow Wilson preside la primera reunión de la Liga de las Naciones, en París.
1927.— Comienza una rebelión contra la dictadura militar del general Carmona, en Portugal.
1945.— Las fuerzas norteamericanas capturan Manila, Filipinas, en poder de los japoneses durante la Segunda Guerra Mundial.
1966.— Una nave espacial soviética no tripulada aterriza en la Luna y comienza a enviar señales a la Tierra.
1973.— Virtualmente cesa el combate en Vietnam después que entra en vigor un cese del fuego.

NATALICIOS

Gertrude Stein, autora norteamericana (1874-1946); Félix Mendelssohn, compositor alemán (1809-1847).

PENSAMIENTO

"Ofrece ahora flores a tus seres queridos. No esperes a llevárselas al cementerio". Dicho anónimo.

EMERGENCIAS

POSTAS		CARABINEROS
Posta Central	393451	Prefectura Gener
	394871	Radiopatrullas Ur
Ambulancias	2224422	
La Cisterna	2224422	
Ñuñoa	499004	BOMBEROS
Providencia-Las Condes	2257216	Area Metropolita
Quinta Normal	91011	La Cisterna
San Miguel	2224422	
San Bernardo	591534	
		AREA ORIENTE
AREA NORTE		Hospital Salvador
Hospital San José	370011	Hospital Calvo Mackenna
Hospital Roberto del Río	371011	Instituto del Tórax
Hospital Psiquiátrico	371031	Hospital del Tórax

Mundo del Deporte
LA NACION — Santiago de Chile, Viernes 3 de Febrero de 1984

ue siendo un "cortacabezas" el torneo "Copa de la República"

eis equipos camino al éxtasis; ros seis quedaron amargados

motiva eliminación de la "U". □La hazaña de Audax Italiano, colista del Campeonato Nacional

seis equipos que saborean el de la victoria. El halago de se- delante en la "Copa de la Re- a", drástico torneo organizado Asociación Central, en su polí- jugar continuado, sin intermi- Con bases tan terminantes la eliminación luego de una confrontación, cayendo os tan poderosos del medio co- olo Colo, Cobreloa y Universi- Chile, que en ese mismo orden quedando en el camino.

ortes Iquique, Regional Ataca- antiago Wanderers, Universi- atólica, Audax Italiano y Naval os seis clasificados. ¿El más ndente?: Audax Italiano, que do de las cenizas" logró despla- Unión Española, luego de haber caer a Colo Colo en la ronda ini- o de Audax es singular. Colista to del Campeonato Nacional, punto de salvarse del descenso ático; lo obtendrá si pasa a las nales, posición que está al al- del plantel dirigido por Caupo- eña.

cuanto a dramatismo no cabe que el clásico universitario supe- as las expectativas. La "U" necesitaba sólo un empate para clasificarse y no fue capaz de lograrlo. Primero porque se encontró con un arquero excepcional —Patricio Toledo—, luego debido a que el penal perdido por Di Luca **"agrandó"** al cuadro de la U.C., haciéndolo salir de su confusión para hallar la ruta del triunfo.

Otra cosa: La tradición favorece a la "U". Las estadísticas demuestran que la mayoría de las veces se ha impuesto Universidad de Chile, sobre todo en los últimos 20 años. El equipo de la U.C. olvidó este "trauma" y supo ganar favorecido por factores propicios en el fútbol, comenzando por tener un arquero de categoría. La "U" no se debe lamentar; jugó bien; le faltaron precisión y calma para **"meterla adentro"**, aún teniendo un arquero rival inspirado.

El partido fue vibrante. Como aquellos clásicos de antaño que animaron los respectivos directores técnicos. Ignacio Prieto, Ulises Ramos y Carlos Campos deben haber recordado sus años mozos viendo un espectáculo de tanta vibración.

MERECIMIENTO DE TODOS

¿Qué decir de Deportes Iquique?. Cortó la serie de Regional Antofagasta al eliminarlo en el puerto histórico y dejó demostrado que tiene equipo para seguir adelante.

Similar caso es el de Regional Atacama, un conjunto que está amenazado en el Campeonato Nacional, pero que se puede salvar en este torneo "Copa de la República". Lo curioso es que jugó mejor afuera que en el norte, señal de que muchos equipos chilenos se desplazan con mayor soltura como visitantes.

Arriba se ha ido Santiago Wanderers. Con la dirección técnica de Luis Ibarra pasó a la ronda siguiente, deplazando a Unión San Felipe, el equipo entrenado por Luis Santibáñez.

Queda Naval. Con la base de la última selección nacional, fue suficiente para eliminar a Fernández Vial, el equipo más popular de la zona penquista. Naval es candidato a campeón de la "Copa de la República"; esas son sus aspiraciones.

El acierto de organizar este torneo hay que destacarlo. El carácter de **"vida o muerte"** de cada partido le ha dado especial énfasis a la "Copa de la República". No de casualidad han quedado en el camino tres "grandes" como Colo Colo, Cobreloa y Universidad de Chile. Las bases de la competencia "jugaron" en su contra, pero el mérito fue de sus respectivos rivales.

S.R.B.

Esta noche en el Estadio Santa Laura

Palestino frente a Audax Italiano

Palestino enfrenta hoy, a las 21.45 horas, a Audax Italiano, iniciando así la décimo segunda fecha de la segunda rueda del Campeonato Nacional de Primera División que actualmente presenta a Colo Colo como el único puntero del certamen con tres cuerpos de ventaja sobre Cobreloa, su escolta.

Como ya es habitual, el compromiso se jugará en el Estadio Santa Laura y será televisado.

PALESTINO, FAVORITO

Obviamente que Palestino emerge como el equipo favorito para imponerse a un Audax Italiano que seguramente actuará con un equipo de "emergencia", considerando que el miércoles, por la Copa de la República, enfrentaron y ganaron a Unión Española, clasificándose para la tercera fase. Entonces, como Audax Italiano piensa en otro certamen, Palestino encontrará más facilidades que las esperadas.

LOS EQUIPOS

ESTADIO: Santa Laura; HORA: 21.45.

AUDAX ITALIANO (19 puntos): Zepeda; Marín, Pacheco, Jerez y Anabalón; Poblete, Ramos y Ubeda; Vargas, Turén y Escafi.

PALESTINO (32 puntos): Cornez; Opazo, Villegas, Soto y Salinas; Miranda, Vega y Toledo; Olguín, Montenegro y Benzi.

PROGRAMA SABATINO

La fecha continúa mañana, destacando el partido que en el Estadio Nacional protagonizarán Colo Colo ante Universidad de Chile. Además, en Iquique, Deportes Iquique recibe a Regional Atacama; en Talcahuano, Naval con O'Higgins; en Talca, Rangers con Arica y en Temuco, Green Cross con Universidad Católica.

La seguridad de Leonel Herrera

"Sé cómo hay que frenar a Castec"

Con la "U" es un partido distinto"

Colo Colo será campeón y el detalle del premio stá en suspenso"

Este es un partido distinto a to- e olvida el puntaje; somos riva- costumbrados a mirarnos de "re- con ese recelo que da el saberse gos futbolísticos. Lo seremos re. Entre Colo Colo y la "U" no conciliación posible cuando se de disputar los dos puntos.

onel Herrera **"rompe el silen-** Quisiera pasar inadvertido a la a del compromiso de mañana, no es posible. Colo Colo y la "U" ran el primer plano y el asedio dístico se vuelca sobre el capitán quipo albo:

La "U" tendrá que arriesgar; o pierde la esperanza al título. Y Colo está acostumbrado a lo o, a jugar a la ofensiva, como n los últimos dos partidos hici- diez goles. Quiero decir que será cuentro de "meta y ponga", sin siones en las áreas. Ahí en la ra estaremos con Oscar Rojas de- ndo los avances del "chuncho".

Castec le va a "tocar", segura- el

Es el delantero que va más arriba "U". Sé como marcarlo y reco- que es muy peligroso en el aéreo. Se eleva bien; va al cabe- con facilidad.

—¿Aquella contrariedad con Héctor Hoffens?

—Cosas del pasado. Estuvimos en la última selección nacional y somos colegas profesionales. Si alguna vez (más de una vez) hubo roces fueron "cosas del fútbol". No soy enemigo de nadie, menos en un deporte donde he cosechado tantas amistades.

—¿Se discute aún el monto de los premios si Colo Colo es campeón?

—Alejandro Ascuí, presidente de Colo Colo, está de vacaciones. El problema está en suspenso, pero habrá arreglo. Lo que ofrece Colo Colo, su directiva, deberá ser estudiado por el plantel y seguramente llegaremos a acuerdo. Lo importante es salir campeones. De eso no tenemos dudas. Me refiero a que superaremos a Cobreloa, respetando el derecho de los otros rivales o candidatos al título.

"General de mil batallas", Leonel Herrera espera con tranquilidad el partido de mañana. No podía ser de otra manera. Uno de los "sobrevivientes" del gran Colo Colo del 73 no se va a conmover por un clásico más, el de ahora frente a Universidad de Chile.

CARLOS VALENZUELA, todo un símbolo de la vigencia en Audax Italiano.

Ejemplar baluarte a los 34 años de edad

Un símbolo de Audax Italiano: Valenzuela

Figura de Audax. Carlos Valenzuela, a los 34 años de edad sigue siendo un ilusionado del fútbol. Al término del partido en que su equipo eliminó a Unión Española lo ratificó:

— Pusimos todo en la cancha y Audax tiene especial fibra para estas circunstancias. No podíamos "caernos" porque está en juego nuestra permanencia en Primera División. Seguro que seguiremos; estaremos en el próximo torneo de la serie de honor.

¿Vio en peligro la victoria?

—Jamás, desde que Ramos hizo el primer gol no dudé del triunfo, Unión Española es movediza, pero no tiene la fuerza nuestra. Ganamos por temperamento, el mismo que lucimos al eliminar a Colo Colo.

¿Quién les corresponderá de rival?

—Nos da lo mismo. Si fuimos capaces de desplazar a Colo Colo para qué nos vamos a preocupar del próximo adversario. El que sea sabrá que es Audax Italiano, "reservado" para esta "Copa de la República".

¿Soportan bien dos torneos a la vez?

—Cuestión de preparación. Audax Italiano puede jugar dos o tres competencias simultáneas. Si yo, a los 34 años de edad, me siento como nuevo, imagínese como estarán los más jóvenes. Listos para darle a Audax Italiano la gran satisfacción, la cual sería salvarnos del descenso automático.

Carlos Valenzuela, modelo de profesional, merece estar en la fase decisiva de la "Copa de la República", como su equipo.

Sarulyte con problemas

□Racing de Avellaneda lo está reclamando

Juan Andrés Sarulyte, jugador argentino que está militando en el Santiago Wanderers de Valparaíso, está con problemas con su club de origen, Racing de Argentina. El jugador argentino está a préstamo en los caturros por la temporada 83-84. No se conocen las cláusulas del contrato, pero los directivos del cuadro argentino que este año descendieron a primera B, necesitan de todos sus jugadores formados en sus divisiones cadetes.

De esta manera la ACF, acogiendo una petición de los dirigentes de Racing, autorizaron que Sarulyte jugara su último partido contra San Felipe por la Copa República. Mientras tanto los directivos de Wanderers se comunican con sus colegas argentinos, para superar esta impasse y Sarulyte pueda integrar la alineación este fin de semana frente a Everton, eterno rival de los caturros.

Los últimos datos de Polla Go

POSICIONES AL DIA

PRIMERA DIVISION

Por el torneo de Primera División, cumplida la undécima fecha de la rueda de las revanchas, las posiciones de los 22 equipos en competencia han quedado como siguen:

	Ptos.
1° COLO COLO	49
2° Cobreloa	46
3° U. de Chile	40
4° U. Católica	37
Naval	37
6° Magallanes	36
7° Rangers	35
8° Fernández Vial	34
9° Palestino	32
10° Deportes Arica	31
Green Cross	30
O'Higgins	30
U. San Felipe	30
Everton	30
Trasandino	30
16° Dep. Iquique	28
Huachipato	28
Antofagasta	28
19° Stgo. Wanderers	25
Atacama	25
21° U. Española	24
22° A. Italiano	19

GOLEADORES

Con 21 goles. F. Santis (M) y J. L. Siviero (Cl).
Con 20 goles: W. Olivera (Cl) y J. Aravena (UC).
Con 16 goles: J. Cabrera,de Arica.

SGUNDA DIVISION

Cumplida la quinta fecha de la segunda fase del torneo de Segunda División, las posiciones de los 24 conjuntos en competencia han quedado de la siguiente manera:

	Ptos.
1° COBRESAL (invicto)	48
2° San Luis	37
Deportes Laja	37
4° Deportes La Serena	32
5° Lota Schwager	31
Malleco	31
7° Dep. Concepción	30
8° Victoria	29
9° U. Calera	28
Puerto Montt	28
Coquimbo	28
12° Valdivia	27
Linares	27
Deportes Iberia	27
U. Santa Cruz	27
16° San Antonio	26
17° Deportes Ovalle	24
Quintero	24
19° Gral. Velásquez	21
20° Ñuble Unido	19
Curicó Unido	19
Osorno	19
23° Colchagua	17
24° Stgo. Morning	15

GOLEADORES: Con 18 goles:
ESTEBAN RIFFO de U. Santa Cruz.
Con 16: J.C. Barraza de Coquimbo
Con 15: N. Barbosa de Dep. Laja.

(Por: Carlos A. Baeza Albornoz)

COLO COLO,puntero,y Universidad de Chile,en tercer lugar, reviven mañana el gran clásico del fútbol nacional,y,como siempre, se espera un lleno total. En la Primera rueda empataron a uno.

LOS QUE NO JUEGAN

PRIMERA DIVISION

EXPULSADOS: Fernando Astengo y Carlos Rivas (UE); Luis A. Ramos (E); Alberto Valenzuela (UC); Nelson Enriquez (H) y Arturo Jáuregui (M).
POR TARJETAS AMARILLAS: Aldo Cega (P); Luis González (R); Eduardo Díaz (IQ) y Jaime Carreño (AR).

SEGUNDA DIVISION

EXPULSADOS: Miguel Escobar (MU); Oscar Caballero (SAU), Patricio Rivera (USC); Mario Zurita (COQ); Jaime Ocampo (DV); Giovanni Logan (CUR); Fernando Arias (LIN); Mario Vásquez (UC); Héctor Olivos (CS) y Sergio Fuentes (IB).
POR TARJETAS AMARILLAS: Jorge Fernández (USC); Jaime Palma (SM); Julio Pávez (GV) y Leonel Pedreros (DC).

RESULTADOS DE LA PRIMERA RUEDA

Entregamos a nuestros lectores los re primera rueda, jugados por estas mismas po son a saber.

Partido 1	U. de Chile 1 - C
Partido 2	Trasandino 1 - U
Partido 3	Iquique 1 - Atac
Partido 4	Naval 2 - O'Higg
Partido 5	Huachipato 0 - A
Partido 6	S. Wanderers 0 - E
Partido 7	Cobreloa 0 - Fdez
Partido 8	Rangers 1 - Aric
Partido 9	Magallanes 3 - Sa
Partido 10	Green Cross 2 - U
Partido 11	Concepción 1 - L
Partido 12	Coquimbo - Lota
Partido 13	San Antonio 2 - C

SAN LUIS de Quillota está en tercer lug neo de Ascenso y,junto a Deportes Laja tando la vuelta a Primera División.

LOS PARTIDOS DE POLLA GOL

Con ocho encuentros de Primera y uno de Segunda División, se da comienzo al concurso N° 407 de los pronósticos deportivos de **"POLLA GOL"**, con los horarios que se indican a continuación:

MAÑANA

Partido 3 (18,30 hrs.)	Iquique-Atacama
Partido 4 (18,30 hrs.)	Naval-O'Higgins
Partido 8 (18,30 hrs.)	Rangers-Arica
Partido 10 (18,30 hrs.)	Green Cros-U.Católica
Partido 13 (18,30 hrs.)	San Antonio-G.Velásquez
Partido 12 (19,00 hrs.)	Coquimbo-Lota
Partido 11 (20,00 hrs.)	Concepción-Laja
Partido 1 (21,30 hrs.)	U. de Chile-Colo Colo

DOMINGO 5 DE FEBRERO

Partido 7 (16,30 hrs.)	Cobreloa-Fdez. Vial
Partido 2 (18,30 hrs.)	Trasandino-U.Española
Partido 5 (18,30 hrs.)	Huachipato-Antofagasta
Partido 6 (18,30 hrs.)	S.Wanderers-Everton
Partido 9 (18,30 hrs.)	Magallanes-San Felipe

FUERA DE CONCURSO

PRIMERA DIVISION

Viernes 3 de febrero:
Estadio Santa Laura: (Para la televisión) 21,45 hrs.: A. Italiano - Palestino.

SEGUNDA DIVISION

Sábado 4 de febrero:
Estadio Nacional: 19,30 hrs. Stgo. Morning - Quintero.

EN PROVINCIAS

En Los Angeles: (18,30) Iberia - Victoria.
En Angol: (18,30) Malleco - Colchagua.
En Valdivia: (19.00) Valdivia - San Luis.
En Santa Cruz: (21,00) U. Santa Cruz - Cobresal
En Puerto Montt: (19,00) Puerto Montt - La Serena

DOMINGO 5 DE FEBRERO

En Ovalle: (18,30) Ovalle - Curicó
En La Calera: (18.30)U. Calera - Ñuble
En Linares: (18,30) Linares - Osorno

En Playa Ancha, los conjuntos de Santiago Wanderers y Everton juegan el tradicional clásico porteño. El cuadro caturro va tras el desquite, en la primera rueda perdió por la cuenta mínima.

enis Mundial de Menores

Claudio Santibáñez entró al "ruedo"

El representante nacional se clasificó para los cuartos de final al derrotar al turco Ertunga y al venezolano Segovia

chileno Claudio Santibáñez, ratido los buenos antecedentes que correspondiente al circuito sudacano, en su debut en la quinta ver del campeonato mundial de tenis enores Copa Milo, consiguió ayer inapelables triunfos ante el turco Ertunga y el venezolano Ricardo via, por 6-1, 6-0, 6-3, 6-4 respectiente.

n la mañana, en el court central del dio Palestino, con un sobrio juego ndo, un seguro servicio y esporádi"subidas" a la red, Santibáñez, en ticamente 60 minutos de lucha, no más que confirmar su alto rendito tenístico.

l representante nacional, haciendo de de su superioridad, no dio as para que su rival pudiera en al momento amagar su clara y neta oria.

Lo propio aconteció en la jornada de la tarde frente al venezolano en otro encuentro unilateral.

En la categoría de 16 años, destacaron también los triunfos del criollo Rubén Gajardo sobre el estadounidense Billy Johnson, por 6-1 y 6-1 y de Paulina Sepúlveda sobre Verónica Gallardo por 6-1 y 6-2.

CUARTOS DE FINAL

En la jornada de hoy, por los cuartos de final, sobresalen los partidos en categoría de 18 años entre el chileno Manuel Rodríguez con el yugoslavo Svetozar Marinkovic; el estadounidense Gary Cohenour y el chileno Rubén Gajardo y del mexicano Agustín Moreno con el alemán Tharwg.

CLAUDIO SANTIBAÑEZ dio un importante paso, en su debut en la quinta versión de la Copa "Milo", al derrotar al turco Mert Ertunga.

ermedia varones

alparaíso sigue invicto n Nacional de Básquetbol

ALPARAISO (Benito Ruiz, esponsal).— Con el "duelo" entre uintetos de este puerto y Univerd Católica de Santiago, continá hoy el campeonato nacional de uetbol en categoría intermedia nes.

asta el momento los porteños han ado sus dos encuentros frente a Puente Alto y Antofagasta, competencia en que son representados por el club Arabe.

La programación continuará mañana sábado con los partidos de la ronda semifinal, destacando la confrontación entre Valparaíso y Coquimbo.

Tiburón'' Contreras

Tormentas impiden su normal entrenamiento

ALPARAISO.— Fuertes tormenque han obligado a las autoridades ales uruguayas a cerrar el puerto piden al internacional chileno de registros de la UCV Víctor "Tibu" Contreras cumplir con su nor entrenamiento de acostumbraento a las aguas del Río de La Plata que a juicio del notable atleta son uy pesadas y en las que no me siencómodo".

Así lo dio a conocer desde Puerto lonia, Uruguay, el nadador intercional chileno Víctor Contreras ien se encuentra allí desde el lunes de enero para intentar unir Puerto lonia y Río de la Plata, en el borde tero argentino.

Contreras manifestó que estaba hando sus prácticas en una piscina del Club Colonia, comenzando esta preparación diariamente a las 06:00 horas con un footing sobre 6 kilómetros en el estadio de este club uruguayo que lo ha recibido en excelente forma.

Tiburón Contreras manifestó que a las 08:00 horas tomaba un desayuno de Milo con leche para tonificarse y seguir a las 10:00 con un programa de nado en el río (si el tiempo lo permite) de dos horas, para luego a las 12:00 horas cumplir un programa de nado nuevamente en la piscina del Club Colonial.

Víctor "Tiburón" Contreras se manifestó preocupado y ya que pese a lo publicado en Chile nada sabe de su entrenador Julio Sáez quien como lo informáramos desistió de viajar.

YPF imbatible en el patín-hockey

☐El quinteto mendocino superó a Huachipato por 10 a 5

TALCAHUANO.— Un triunfo inobjetable logró el equipo juvenil de hockey sobre patines Yacimientos Petrolíferos de Mendoza sobre Deportivo Eléctrico de Huachipato, en la cancha de Las Higueras, por diez tantos contra cinco.

Con este partido el equipo argentino dio por finalizada su gira por la zona. Inició su participación en Laja donde ocupó el primer lugar en empate con Universidad de Chile, en el cuadrangular organizado por el Deportivo Papelera. Luego, invitado por el consulado argentino en Concepción, realizó dos presentaciones ante conjuntos de la Asociación de Huachipato, salvándolos con éxito. Ahora regresan vía Santiago a Mendoza. Existe la posibilidad de jugar con la "U" el partido de desempate, para definir quién se queda con el trofeo "Facela".

Hugo Villavicencio, presidente de la Asociación de Mendoza de Patinhockey, al ser requerido por ORBE manifestó que se iba muy satisfecho del comportamiento de sus dirigidos. Tuvo palabras de cortesía hacia el público chileno que los recibió con afecto y muy especialmente comprometidos con Delfor Furios, cónsul de Argentina en Concepción, quien se dio tiempo para acompañarlos en todas sus presentaciones.

Campeonato de Ajedrez de Chile

Varias ''tablas'' en la jornada inicial

Con varios partidos "entablados" se resolvió la primera fecha del Campeonato de Ajedrez de Chile, resultados que confirman la equiparidad de capacidad de los participantes.

Los resultados generales de la jornada inicial fueron los siguientes:

Empatados terminaron los encuentros entre Mario Baccelliere y Roberto Cifuentes, Carlos Zamora y Julio Cortez, Manuel Abarca con Mario López, Eduardo Bombardiere con Ricardo Araya. Carlos Silva superó a Eduardo Rojas y Christian Mitchel ganó a Marcelo Pinto.

Los partidos entre David Godoy-Gustavo Sommer, Marcelo Duarte-René Letelier y Giavanna Arbunic-César Velásquez, fueron suspendidos hasta el próximo martes.

TERCERA FECHA

La tercera ronda, a cumplirse hoy, consulta los siguientes encuentros: Carlos Zamora-Roberto Cifuentes, Manuel Abarca-Mario Baccelliere, David Godoy-Julio Cortez, Eduardo Rojas-Mario López, Hernán Salazar-Gustavo Sommer, Marcelo Duarte-Carlos Silva, Marcelo Pinto-Mario Araya, Eduardo Bombardiere-René Letelier; Giovanna Arbunic-Christian Mitchel y César Velásquez-Ricardo Araya.

El domingo a las 11 horas

Maratón aniversario en Calera de Tango

Fondistas de todas las comunas asistirán a la segunda versión de la corrida "Aniversario Comuna Calera de Tango" que se realizará el domingo a partir de las 11 horas para atletas todo competidor, damas y varones, y seniors.

El recorrido de la prueba será de siete mil metros aproximadamente. La partida y la meta estará ubicada en el Estadio Municipal Los Bajos y la carrera se desarrollará por las principales calles de Calera de Tango, comuna que cumple 69 años.

La competencia es organizada y controlada por el Consejo Local de Deportes y la Secretaría Nacional de la Juventud. Contará además, con el auspicio de la municipalidad local.

ATLETAS EN EL BASICO. Los atletas que dirige el entrenador Jorge Grosser, del Stade Francais, viajarán mañana a Maitencillo donde permanecerán hasta el 20 del presente, en un período de preparación básica. Los fondistas que entrenarán por las playas y campos de esa localidad son: Omar Aguilar, Jorge Olea, Jaime Vergara, Mauricio Arancibia, Juan Meza, Juan Pablo Rabeau, Alejandro Saric, Claudio Vega y Luis Salinas.

UNIVERSIDAD DE CHILE. En Pichidangui se encuentran entrenando los atletas de la "U" que son dirigidos por los técnicos Víctor Martínez y Raúl Valdés. Entre los deportistas que se están preparando para temporada atlética figuran Pablo Squella, Ramón Torrealba, Mauricio Urquizar, Jaime Viveros, Daysi Salas, Patricia Silva y Claudia Oxman.

Se inaugurará hoy

Moderno gimnasio para Viña del Mar

VIÑA DEL MAR.— En una ceremonia que se realizará este viernes, a las 12.00 horas, y que contará con la presencia de la alcaldesa de la Ciudad Jardín, Eugenia Garrido de Vargas, y del director general de Deportes, general Sergio Badiola, será inaugurado un moderno gimnasio en esta ciudad.

Se trata del recinto de calle Arlegui, habilitado luego de gestiones personales de la alcaldesa de la comuna y con aportes del municipio, Corporación Municipal de Educación y DIGEDER.

PICHILEMU
BALNEARIO DE TODO EL AÑO
—Si quiere disfrutar y descansar, Pichilemu es el lugar ideal
¡QUE LINDO ES PICHILEMU!

PUZZLE

DE SEUL ORDEN DE COMPARECER
APISONE
CIUDAD TURCA
NO DA LA TALLA
ETA
NEODIMIO
CONSTELACION
CORTA; MEZQUINA
DONAR
DEJA ADMIRADO
ENTALEGA
LITIO
SABIOS INCAS
MUY DEL TELEFONO
SITUAR; LOCALIZAR
NOVILLO JOVEN
NEON
AGENTE SECRETO
APARECEN
GRIZZLIE
FENOMENO ATMOSFERICO
QUIERES
PEBO
DIVISA A LO LEJOS
PADRE
TENEIS RESIDENCIA
LITORALES
ANISADO ITALIANO
PREPARACION PUEBLO EN SANTIAGO
VINO GENEROSO
BASTANTE
YA ACUDIRE
DE ESTE MODO
DEPREQUE
LATE "GERMINAL"
ALBERGA
SETAS SIN VOCALES
SIGLA POLITICA
NEODIMIO
RIO DE GALICIA
ARACEA
EPSILON
URANIO
NOTA MUSICAL
TODO LO QUE ES

ASTRO SUH

ARIES
21 de Marzo al 21 de Abril

Exito en actividades de comercio mayorista, administración y asuntos culturales. El día es más propicio para impulsar proyectos del largo plazo. Los contactos con personas distantes serán positivos.

La solución práctico la compensadora declaradas compartir su cónyuge viajes cortos ciones.

TAURO
22 de Abril al 21 de Mayo

Personas ubicadas en planos secundarios le darán informes provechosos para su trabajo y negocios. Excelente para invertir en valores capitalizables. Puede recibir un regalo o beneficio no imaginado.

Algunos la positiva fermedad gas o subdo ideas y muy gocios ciones en

GEMINIS
22 de Mayo al 21 de Junio

Favorable para visitar amistades comunes junto a su cónyuge o socios. Puede recibir noticias de conocidos que no ve desde hace algún tiempo. Logrará aventajar a un competidor o enemistad declarada.

Los trabajos más bienestar tisfacciones viajes cortos ciones propos mientos rom con parientes

CANCER
22 de Junio al 22 de Julio

Jornada propicia para solicitar favores o audiencias. Exitos sociales o profesionales. Facilidades para armonizar con superioriores, subordinados y colegas. Los negocios en sociedad están más propiciados.

Las actividades suyos fortale familiares. quienes pertenecen des espirituales gestiones dual. Exito en dos.

LEO
23 de Julio al 22 de Agosto

Inspirándose en procedimiento usados en otros lugares incrementará la calidad de los trabajos creativos. Su pololo (a) o los hijos serán favorable para uno de sus propósitos. Exito en tareas con público.

Buenos para tas de negocios influyentes de bastidores profesionales lograr acuerdos gesto humano suerte.

VIRGO
23 de Agosto al 22 de Septiembre

Excelente para tratar negocios de la familia. Satisfacciones en su labor de rutina. Agrados para quienes estén lejos de su lugar de residencia habitual. Bueno para gestionar arriendos y compraventa de propiedades.

Alegrías en las amistades viajes largos su lugar de rable para pequeños cian personas ra.

SOLUCION PUZZLE ANTERIOR

PARA PASARLO BIEN...

Hoy le entregamos a usted, viudo de verano, datos para que pueda servirse algo en forma rápida y sin tener que regresar a casa a la hora de almuerzo.

BAFF: En esta cadena de restaurantes, autoservicio y hamburguesería, ubicados en Alameda 933 y 1333 y en Merced 802, usted podrá deleitarse con la especialidad de la casa: las hamburguesas.

BAR NACIONAL: En este conocido restaurante, ubicado en Huérfanos 1087, la especialidad son las carnes, principalmente los crudos y los tártaros. Diariamente hay, también, una lista de platos rápidos y las empanadas fritas.

CENTRO DE ESTUDIOS "MISTRAL"

SINONIMO DE EFICIENCIA ACADEMICA
Inicia 8 de febrero próximo
Curso de Inyectable y Primeros Auxilios (duración 1 mes)
Valor del curso: $ 1.200

Providencia 969 - 3er. piso

Del Festival de Viña

Adelantan inicio de las conferencias de prensa

Inauguración de éstas se anticipa para el martes, a las 0 horas

.30 horas del lunes n las conferencias de la parte folklóestival de Viña del o confirmó la oficiormaciones del torcal, explicando que estará dedicado a nes de prensa con ipantes del género nal.

Rodríguez, vocero mentó que la metomó para evitar n la programación a, porque lo lógico imero tengan con la prensa, las percargadas de protala competencia. que los artistas inales participarán eda periodística en a que vayan llegan-

UGURACION

specto a la inaugucial del XXV Festiacional de la Canñaló que esta cerembién se adelantó. a efecto el martes 3.00, en el Palacio en ella la alcaldeia Garrido de Varla bienvenida a los ntes de la compedel show interna-

z, el sello discográA, hará entrega ofiassette 001 con las ganadoras de los les efectuados. Esparte del homenaje s de Plata del prinneo musical de aís.

ida esta parte, se el lugar de particile los autores e indel género folklórinacional. Tal acto conducción de Andanovic, quien toha ratificado si se mpañar, en esta e Ana María Sali-

CIONES SE CHARAN DE LA QUINTA GARA

riamente a los años s, las canciones de etencias no se es con los días de anticipación acostumbrada hasta el año pasado. El público tendrá el primer contacto con las músicas el día mismo que compitan en el Festival. Sin embargo, la oficina de informaciones del torneo señaló que el día siete por la tarde le entregarán a los medios escritos la letra de las canciones. Estas sólo podrán ser publicadas a partir del 8 de febrero, porque cualquier adelanto a esta fecha, significará la descalificación automática de la composición.

Daniela Romo será la primera figura internacional en llegar al país y por ello será la iniciadora de las conferencias de prensa.

Próximo martes 7, a las 21.30 horas

"El Festival por dentro" debuta en horario estelar

☐ No obstante, durante los días del certamen irá a las 19.30 para culminar el 13 de febrero próximo con una emisión nocturna

A partir del 7 de febrero próximo y en forma extraordinaria a las 21.30 horas, Canal 11 iniciará las trasmisiones de "El Festival por Dentro", en cuya primera emisión adelantará noticias y comentarios sobre las expectativas creadas por esta versión del certamen, que celebra sus "bodas de plata".

Carlos Humeres, director del espacio, dijo que en este debut "tendremos una gran sorpresa que, sin duda, será de gran interés para los televidentes que, anualmente, siguen de cerca las alternativas del Festival de la Canción".

Informó también que al día siguiente, el próximo miércoles 8, "El Festival por Dentro", de una hora de duración, retomará su horario habitual -a las 19.30 horas- para analizar diariamente cada jornada en la Quinta Vergara, culminando el ciclo el 13 de febrero con un resumen de lo más importante transmitido en horario estelar, a las 21.30.

En la cobertura periodística estarán María Olga Delpiano, con entrevistas a las figuras más destacadas; Luz María Vargas, en los comentarios; y Francisco Castillo, quien entregará todas las informaciones y "copuchas" surgidas desde las banmbalinas.

Producido por Héctor Ceverino y Juan Guillermo Schechilnitzky, "El Festival por Dentro" tendrá como principal innovación respecto de los años anteriores que "los tres periodistas se alternarán en la entrega de la información para ofrecer una mayor agilidad y mejor cobertura al programa", dijo Carlos Humeres.

Finalmente, el director contó que las grabaciones se realizarán en los lugares donde se produzca la noticia, es decir, los televidentes podrán ver los ensayos, conocerán con anticipación las novedades técnicas de iluminación, escenografía, el vestuario que usarán Ana María Salinas y Antonio Vodanovic, como también la preparación de los animadores antes de cada jornada festivalera.

Francisco Castillo será el periodista de las "copuchas" en el "Festival por Dentro" de TV 11.

la cañada
RESTAURANT - BAR
ALAMEDA 853 SUBTERRANEO - FONO 391433
DE LUNES A SABADO DESDE LAS 19 HORAS

Cena bailable
aperitivo
plato de fondo
postre - café
1/2 bot. vino
$ 490

BOTELLA PISCO C/4 BEBIDAS $ 850

COMBINADOS $ 150

AMENIZAN ANGELO Y GRUPO AGUA DULCE

ATENDEMOS ALMUERZOS TODOS LOS DIAS
COLACION $ 120 - EJECUTIVO $ 230

¡FIESTAS!
taberna capri
30 AÑOS DE TRADICION CHILENA EN EL CENTRO DE LA CAPITAL
GRAN SHOW INTERNACIONAL
Y CENAS BAILABLES DE AMANECIDA
Y TODAS LAS NOCHES 2 ORQUESTAS
BAILARINAS PASCUENSES, CARNAVAL
HUMORISMO, CONCURSOS, FOLCLOR
Organizamos onces y cocktail para despedidas de soltera y reuniones de amigas o beneficencia, Convenio para almuerzos con instituciones y establecimientos comerciales
SAN ANTONIO 541
35877

LA JAULA DORADA
SE ATIENDEN RESERVAS Y CELEBRACIONES
STAURANTE INTERNACIONAL DE TURISMO
po Trigal ANIMACION BERNARDO DEL CASTILLO
ie King. Edo. Thompson. Patty Cofré
S ORQUESTAS PARA BAILAR TODA LA NOCHE
IDA PARA TODOS LOS GUSTOS en el mejor restaurante del Parque O'Higgins.
TO - PARQUE O'HIGGINS ABIERTO TODOS LOS DIAS DEL AÑO-VIERNES Y SABADO HASTA LAS 5 A.M.

Show estelar
VUELVE
LA INCOMPARABLE
Cecilia
LA REINA DE LA BOHEMIA SANTIAGUINA
VENGA Y REGALESE DOS PEUGEOT 305 SR

En Frutillar

Alto nivel instrumental mostró Sinfónica Juvenil

La Orquesta Sinfónica Juvenil, integrada por 51 alumnos del Departamento de Música de la Facultad de Artes de la Universidad de Chile, demostró en sus recientes presentaciones de las XVI Semanas Musicales de Frutillar un alto nivel instrumental.

Según su director, Genaro Burgos, el logro alcanzado por los estudiantes fue superado con respecto al año pasado, y todos los solistas se presentaron por primera vez en Frutillar.

Destacó, asimismo, que "la presencia de profesionales, personalidades artísticas, que tienen la oportunidad de verlos, ayuda a estos muchachos a conseguir logros artísticos que son de mucho interés para su carrera como instrumentistas".

Entre los jóvenes más sobresalientes figuraron: Pablo Mahave, de 15 años, solista en violonchello; Paulina Zamora y Guillermo Millas.

Respecto a la programación, Genaro Burgos, destacó los buenos arreglos realizados por el contrabajo de la Sinfónica, Guillermo Rojas, para la suite "El Extraterrestre" y "La Novicia Rebelde". Agregó Burgos que "la idea de este año es incorporar en la programación la música que se hace actualmente a nivel de comedias musicales y películas, porque permite dar posibilidades a todos los instrumentistas de la orquesta".

Este año la Orquesta Sinfónica Juvenil incorporó además a tres jóvenes de la Universidad de La Serena, dos de Antofagasta y cinco de la Universidad Católica de Santiago.

En Festival de Viña

Continúan dudas sobre actuación de J. Iglesias

Los rumores van y vienen, pero nadie puede asegurar si viene Julio Iglesias. Unos dicen que está asegurado para la noche que el Festival de la Canción cumple los 25 años, vale decir, el 13 de febrero; otros que está con muchos compromisos y su calendario se copó hasta el 85...

El asunto es que todo esto ha originado una suerte de noticias confirmadas, desmentidos, algarabía y decepción. Pero así tiene que ser. La llegada del astro hispano debe rodearse —como estrella que es— de una suerte de ansiedad por su llegada. Y en esta materia, las fans son las que más sufren.

Iglesias, como lo asegurara una conocida compositora nacional, no nació del Festival de Viña sino de una promoción muy organizada de la revista Ritmo —hace años ya...— y ésto viene a desmitificar que en la Quinta Vergara habría nacido artísticamente para Chile el cantante español.

El tiempo cambia las versiones, los ídolos, las leyendas y los mitos. Pero lo verdaderamente puntual es que el español no tiene asegurada su venida a la noche del aniversario. Para los más fanáticos debería estar, casi obligatoriamente, en esta especial fecha. Los más escépticos piensan que Iglesias ya se olvidó de sus promesas de "os amo, os adoro" que brindó con lágrimas en los ojos y Gaviota de Plata en mano una noche hace muchos años. Que el mercado español, norteamericano y japonés ya le dio lo suficiente para ser astro con luz propia y de Chile ya ni se acuerda...

¿Vendrá?

El día 13 del mes en curso la duda se disipará.

PRESTAMOS HIPOTECARIOS
• De libre disposición sobre valor comercial de su propiedad.
• Traer escritura y último recibo contribuciones.
• Consultas sin compromiso.
TEATINOS 251-OF. 308
TELEFONO 61548
De 16 a 20 horas

MARIPEPA NIETO EN CALDERA. *La vedette española María José Nieto será la figura estelar del café-concert que se realizará esta noche, a partir de las 22 horas, en el estadio techado de la Digeder en Caldera. Además de la actuación de "Los del Chañar" y del grupo "Caverna", se elegirá a la Reina de la ciudad. Los precios son $ 500 por persona con derecho a trago y $ 300 la galería para quienes sólo deseen ver a la española.*

A partir de hoy

El último año de Roosevelt, en T

A partir de hoy, a las 19.00 horas, y de lu levisión Nacional trasmitirá la serie "Fra velt. El último año", protagonizada por ward Binns, Augusta Dabney, Larry Cat

La acción se desarrolla durante el últim el ex Presidente de Estados Unidos, Fran velt, cuando los médicos descubren que p problema cardiaco. Sin embargo, como vive la Segunda Guerra Mundial, un cam inadecuado y se mantiene en secreto su es

El estadista norteamericano fue elegi cuatro períodos, cargo que desempeñó de Nació en Hyde park, estado de Nueva Y Universidad de Harvard y Columbia, en el título de abogado. Por algún tiempo e pero después la abandonó para dedicarse

En 1921 sufrió un grave accidente. Mie vacaciones con su familia padeció un ata que lo dejó paralítico de la cintura para tres años después volvió a caminar con ayu

Durante su segundo período presidencia gunda Guerra Mundial. En 1939 produ de Estados Unidos en el conflicto bélico 1940 comenzó a ayudar a Inglaterra. En después del ataque japonés a Pearl Harbo entró en la guerra. La vida de Roosevel forma parte de la historia del mundo.

Parte de los equ electrónicos de ya están en San

Una partida de los equipos electróni empleará en sus actuaciones en Chile, lle junto a los técnicos Piero Colonna y Mart cargamento de 4.500 kilos de sofisti amplificación de sonido, iluminación y p mentos de la banda que acompaña al artis

Como ya se informara anteriormente, concluir sus actuaciones en el Festival de V zará una gira por las principales ciudades será necesario movilizar la carga en d metros de largo.

La empresa productora de sus actuacio ñaló que para el próximo lunes se espera q cargamento de equipos electrónicos, los q dos de aduana el martes por la mañana p a la V Región.

Todavía no se confirma la fecha exacta en debe llegar a Chile. Se estima que podría les, a las cuatro de la tarde, en el vuelo A esa hora procedente de Roma. Cabe m mente el cantante español está radicado en viajará con rumbo al Festival de Viña.

Cada Noche a la hora 23

EN UMBRAL 97.7

MEDIANOCHE

Con Edmund

JUDICIALES Y LEGALES

por robo cheque e. Nº 0-660564-00- HC Nº 110049 del k sucursal Hotel

3-4-5

N de no pago por del cheque Bco. Of. Central 4194 por $ 4.500.

3-4-5

AVIADO título 787 por 57 acciones y Cartones de Moreno Leria

3

AVIADO título 1425 por 44 acciones y Cartones de Mo- nos. y Cía. nulo.

3

ACTO, ante el 4º o Civil de San Mi- concedió la posesión herencia intestada que Benaiges Pedro- hija legítima Iris Benaiges Vás- in perjuicio derechos e sobreviviente. ria.

3-4-6

S títulos 43787- 53493-59232-63273- 71714 por 441 ac- de Vapores de Oscar ans Brockmann.

3

extravío queda nulo Nº 1028592 serie 01 Cte. 01-246388 Bco Of. Central.

3-4-5

por robo cheque 140415126 Cta. 30376-6. Centro

3-4-5

DO Juzgado de Me- Santiago cita parien- ema Ayala Tapia y Gloria Contreras Ja- iencia 6 marzo 10 ho- trámite autorización n. Secretaria.

2-3-4

extravío nula factura Icsa Inge. Providen- RUT. 89.172.800-K.

2-3-4

clasificados

AGUSTINAS 1269-CASILLA 81-D-FONO 82222

DECRETO: Secc. 2da. Nº 1.372, 14-IX-83. 1.— Notifíquese al señor Antonio Hawas Isa, domiciliado en calle Rosas Nº 1488, Depto. 105, en su calidad de propietario del inmueble de calle Huérfanos Nº 1551, que deberá proceder a la demolición inmediata de los restos de muros de fachada y los muros perimetrales de adobe de la referida propiedad, por encontrarse en peligro inminente de derrumbe, de acuerdo a lo dispuesto en el artículo 156 de la Ley General de Urbanismo y Construcciones. 2.— Desígnase Ministro de Fe para los efectos señalados en la norma legal precitada, al señor secretario abogado municipal, de conformidad a las disposiciones del artículo 22, letra b) del D.L. 1.289. 3.— Solicítese al señor Intendente de la Región Metropolitana el auxilio de la fuerza pública para el cumplimiento de este decreto y desalojo de los ocupantes, si fuese necesario, de acuerdo a lo establecido en el artículo 12, letra K, del D.L. 1.289. 4.— La demolición la realizará el Departamento de Emergencia de la Municipalidad, debiendo levantarse el acta a la que se refiere el inciso 2º del artículo 156 de D.S. 458 del MINVU. 5.— Conforme a lo establecido en la resolución Nº 1.311 de fecha 22 de diciembre de 1981, de la Dirección de Obras Municipales, el propietario, previa obtención del permiso municipal correspondiente, deberá proceder a la colocación de un cierro reglamentario en la línea oficial de edificación, trabajo que será ejecutado de común acuerdo con los vecinos. 6.— El no cumplimiento de las disposiciones establecidas en el presente decreto, será sancionado con denuncios diarios al Juzgado de Policía Local correspondiente.

2-3-4

DECRETO: Secc. 2ª. Nº 173 27-1-84.— 1.— Notifíquese a don Rodolfo Mirande Blas, domiciliado en calle Teresa Conax Nº 2119, en su calidad de propietario del inmueble ubicado en calle Abate Molina Nº 501-15-21, que antes de (30) treinta días y previo permiso municipal se deberá proceder a la demolición total del mismo, en atención a que sus muros están agrietados presentan desaplomes y amenazan derrumbe, en conformidad al Art. 148 y siguientes de la Ley General de Urbanismo y Construcciones. 2.— La notificación de este decreto a los ocupantes, a cualquier título, y la desocupación del inmueble, será de la exclusiva responsabilidad del propietario. Asimismo el propietario deberá proceder a la desratización del predio, a través de una firma autorizada por el Ministerio de Salud. 3.— Mientras se procede a la demolición, de inmediato el propietario, asesorado por profesional idóneo, deberá tomar las medidas precautorias para garantizar la seguridad de este inmueble y de los predios vecinos colindantes. 4.— Efectuada la demolición el propietario deberá de inmediato construir cierro exterior reglamentario, previo permiso municipal. 5.— Si en el plazo señalado no se diere cumplimiento a lo ordenado. Facúltase al Departamento de Inspección General para efectuar los denuncios correspondientes al Juzgado de Policía Local, hasta que el propietario efectúe dicha demolición, en conformidad al Art. 81 de la Ley General de Urbanismo y Construcciones. 6.— Sin perjuicio de lo anterior y sin disminuir la responsabilidad del propietario y moradores. Facúltase al Departamento de Emergencia para proceder a la demolición de la obra ruinosa, por cuenta del propietario y con el auxilio de la fuerza pública, previo desalojo de los ocupantes, de acuerdo al Art. 153 de la Ley General de Urbanismo y Construcciones.

2-3-4

DECRETO: Secc. 2ª Nº 172. 27-1-84.— 1.— Notifíquese a don Héctor Palacios, domiciliado en calle Vicuña Mackenna Nº 264, en su calidad de propietario del inmueble ubicado en calle Abate Molina Nº 595, que antes de (30) treinta días y previo permiso municipal se deberá proceder a la demolición total del mismo, en atención a que sus muros están agrietados, presentan desplomes y amenazan derrumbe, en conformidad al Art. 148 y siguientes de la Ley General de Urbanismo y Construcciones. 2.— La notificación de este decreto a los ocupantes, a cualquier título, y la desocupación del inmueble, será de la exclusiva responsabilidad del propietario. Asimismo, el propietario deberá proceder a la desratización del predio, a través de una firma autorizada por el Ministerio de Salud. 3.— Mientras se procede a la demolición, de inmediato el propietario, asesorado por profesional idóneo, deberá tomar las medidas precautorias para garantizar la seguridad de este inmueble y de los predios vecinos. 4.— Efectuada la demolición el propietario deberá de inmediato construir cierro exterior reglamentario, previo permiso municipal. 5.— Si en el plazo señalado no se diere cumplimiento a lo ordenado. Facúltase al Departamento de Inspección General para efectuar los denuncios correspondientes ante el Juzgado de Policía Local, hasta que el propietario efectúe dicha demolición, en conformidad al Art. 81 de la Ley General de Urbanismo y Construcciones. 6.— Sin perjuicio de lo anterior y sin disminuir la responsabilidad del propietario y moradores. Facúltase al Departamento de Emergencia para proceder a la demolición de la obra ruinosa, por cuenta del propietario y con el auxilio de la fuerza pública, previo desalojo de los ocupantes, de acuerdo al Art. 153 de la Ley General de Urbanismo y Construcciones.

2-3-4

EXTRACTO. Raúl Undurraga Laso, Notario Santiago, Huérfanos 1044 primer entrepiso, certifica: Por escritura de hoy, ante mí, se redujo a escritura pública la siguiente sentencia: "Por sentencia de fecha 4 de enero de 1983, del Sr. Juez Arbitro, Pedro Aravena Rivera se ha ordenado notificar en extracto por tres días consecutivos la siguiente sentencia: vistos: Don Elías Pizarro Mery, ingeniero civil, domiciliado en Vitacura 5475, solicita la disolución de la Sociedad Comercial de Responsabilidad Limitada "Sociedad Martiniello y Pizarro Limitada" otorgada por escritura pública ante el Notario Público Don Eduardo González Abott con fecha 28 de enero de 1982, inscrita en el Registro de Comercio a Fs. 14.569 Nº 8.058, por cuanto el socio Sr. Rocco Antonio Martiniello Avila, realizó por cuenta propia y beneficio personal distintas operaciones, encontrándose ausente eludiendo la acción de la justicia, debiendo notificarse la demanda por avisos de conformidad art. 54 C.P.C. se acreditó lo expuesto con prueba documental y testimonial por el demandante, y vistos y teniendo presente lo dispuesto por arts. 1.545 y sgtes. C.C. 401 y stes del C. de Comercio, 346 Nº 3.391 y sgtes. del C.P.C., se acoge con costas la demanda, declarándose disuelta la Sociedad Martiniello y Pizarro Ltda. ya individualizada, y se rechaza la demanda en cuanto se solicita la liquidación de la Sociedad por falta de antecedentes, y la indemnización de perjuicios por carecer de competencia para ello. Inscríbase al margen de la inscripción social del Registro de Comercio. Pedro Aravena Rivera, Juez Arbitro arbitrador.— Santiago 24 de enero de 1984.

3-4-5

DUODECIMO Juzgado concedió posesión efectiva Fernando Larraín Ovalle a doña Hilda Estela Ernst Blanco, como cesionaria de los derechos y cuota hereditaria que le corresponden al causante, en la herencia de su cónyuge María Eguiguren Ponce de León.

1º-2-3

NULO por robo cheque Cta. Cte. Nº 0-66056-00-4 Serie HC Nº 110049 del Citibank sucursal Hotel Carrera.

2-3-4

TERCER Juzgado concedió posesión efectiva Elena Rubilar Tirado a Jaime y Sergio Salazar Rubilar.

1º-2-3

alfa FABRICA DE CERAS INDUSTRIALES ALFA LTDA.

OFRECEMOS LOS SIGUIENTES PRODUCTOS:

- Ceras para maderas y baldosas, pasta y líquida en latas de 1, 3 y 15 kgs. y 18 litros.
- Cera para pisos plásticos en latas de 18 litros
- Desmoldante "Alfamold" para la construcción
- Cera en sachets

Precios especiales a: Municipalidades e instituciones.

517790 ALVAREZ DE TOLEDO 680 (paradero 7 1/2 Santa Rosa)

MUNICIPALIDADES

Llamados a Propuestas Públicas, Licitaciones, Concursos y Remates

ILUSTRE MUNICIPALIDAD DE PALMILLA CONCURSO

Llámase a concurso de antecedentes para cubrir Plan de Estudios primer ciclo de Enseñanza Media, en las siguientes especialida- y cargos que se señalan:

Francés 42 horas
Ciencias Sociales 30 horas
Ciencias Naturales 30 horas
Matemáticas 30 horas
Inglés 14 horas
Educadora de Párvulos 30 horas

Requisitos:

TITULO EN LA ESPECIALIDAD

Director Escuela Sector Rural 44 horas

uisitos:

so de post -título a post-grado en administración escolar, o seis de ejercicio docente.

viar currículum hasta el 20 de febrero a Ilustre Municipalidad Palmilla.

uan Guillermo Day Nº 80 Palmilla Sexta Región.

ALCALDE

ILUSTRE MUNICIPALIDAD DE ANGOL PROPUESTA PUBLICA

OBRA: Desembanque río Vergara desde su inicio hasta desembocadura río Malleco.

COMUNA: Angol — IX Región

FINANCIAMIENTO: Fondos Municipales.

CARACTERISTICAS: Sistema obra vendida

PARTICIPANTES: Podrán participar todos los oferentes de la especialidad e inscritos en el Registro Nacional de Obras Públicas.

VENTA DE ANTECEDENTES: Desde el día 31 de enero hasta el 7 de febrero de 1984, en la Dirección de Obras de la Municipalidad de Angol, en P.A. Cerda Nº 509.

PRESUPUESTO OFICIAL: $ 1.000.000

VALOR DE LOS ANTECEDENTES: $ 1.000 (incluido IVA).

RECEPCION Y APERTURA: El día 14 de febrero de 1984 a las 12 hrs.

ALCALDE

ILUSTRE MUNICIPALIDAD DE CURANILAHUE CONCURSO

1.— Llámase a concurso de antecedentes para proveer cargos que se señalan, en establecimientos urbanos y rurales.

a.— Educación Media Científico-Humanista:
- 3 Educadoras de Párvulos
- 3 Profesores de Estado en Inglés
- 3 Profesores de Estado en Francés
- 1 Profesor de Estado en Artes Plásticas
- 1 Profesor de Estado en Educación Musical

b.— Educación General Básica:
- 2 Profesores titulados en Educación General Básica
- 2 Profesores titulados en Educación General Básica, para servir en Escuelas Rurales.

REQUISITOS:

Título habilitante para el cargo y los establecidos por Circulares Nº 1.284 de 1983 del Ministerio de Educación y del Interior.

Plazo recepción antecedentes hasta el 20 de febrero de 1984, en el Departamento de Educación Municipal, Riquelme Nº 701 - Curanilahue.

ALCALDE

clasificados

AGUSTINAS 1269-CASILLA 81-D-FONO 82222

1 JUDICIALES Y LEGALES

TERCER Juzgado concedió posesión efectiva Román López a Lila y Román López Arava, sin perjuicio cónyuge Olga Araya Soto.
1º2-3

NOTIFICACION: 23º Juzgado Civil de Santiago concedió posesión efectiva de don Sergio Antonio Martínez Caroca, a sus herederos Verónica Rita, Cynthia Alejandra y Karen Pamela Martínez Vargas. Sin perjuicio de derechos cónyuge sobreviviente. Practicaré inventario solemne el 5 de Marzo de 1984 a las 17.00 horas.— El Secretario.
1º-2-3

PRIMER Juzgado Letras de San Bernardo, concedió posesión efectiva bienes fallecimiento Alidiades del Carmen Candia Soto, hijos Mónica Esperanza y Roberto Alcibiades Candia Barra sin perjuicio derechos Nora Alicia Barra Vásquez, cónyuge sobreviviente.— La Secretaria.
1º-2-3

ORDEN no pago por extravío: cheques Nº 5243508 al 5243525 de Cta Nº 334660-9 Bco Osorno Of. principal.
1º-2-3

EN el Vigésimo Segundo Juzgado Civil, el 10 de enero de 1984 dictó auto posesión efectiva herencia intestada de doña Rosa Barría, en beneficio de su hijo legítimo Carlos Humberto Salas Barría, sin perjuicio de los derechos cónyuge sobreviviente: José Rigoberto Salas Salas.— La Secretaria.
1º2-3

POR extravío queda nulo talonario con cheques FRA Nº 827626 al 827650 inclusive Banco O'Higgins Suc. Franklin.
1º-2-3

POR extravío personal cheques Serie A-3 Nº 2585981 por $ 10.480 y 2586029 por $ 27.634 del Banco del Estado de Chile quedan nulos.
1º-2-3

POR extravío quedan nulas facturas 01 al 050 de Myrna Pereira Alarcón, RUT 3.224.761-K.
1º2-3

POR extravío se declaran nulos los cheques Banco Sudamericano código 01 Serie OPA desde 301966 hasta 301975.
1º-2-3

DUODECIMO Juzgado concedió posesión efectiva María Herrera Barrera a Ana Lilian Ugarte Aguirre, quien hereda en representación de su padre legítimo Santiago Ugarte Mancilla y también en la posesión efectiva de este último en calidad de única heredera, como hija legítima. Practicaré inventario solemne 8 febrero próximo, 11 horas. Secretaría.
1º-2-3

DUODECIMO Juzgado concedió posesión efectiva Laura de las Mercedes González Severino a Francisco Javier, Cristián Antonio, Eduardo Segundo, Juan Pablo y Marcos Andrés Jara González, sin perjuicio derechos cónyuge sobreviviente. Practicaré inventario solemne 7 febrero 1984, 11 horas, Secretaría.
1º-2-3

DUODECIMO Juzgado concedió posesión efectiva Ricardo Guillermo Ramírez Paredes a Víctor Ramírez Paredes.
1º-2-3

DUODECIMO Juzgado concedió posesión efectiva Juana Enriqueta Ana Petit Marfán a Margarita Emilia y Marta Augusta Petit Marfán.
1º-2-3

QUEDA nulo por robo cheque serie B.83 Nº 0548007 del Bco. Cdto. e Inversiones.
2-3-4

ORDEN de no pago cheque Nº 422559, cuenta Nº 1403064-6, Bco. de Santiago por incumplimiento.
3-4-5

QUEDA nulo por extravío Vale Vista Nº 39363 a nombre de Luis Montellano Carvallo por $ 640.000, del Banco de Chile, oficina Suecia. Tomado el 31-enero-84.
2-3-4

PRIMER Juzgado concedió posesión efectiva Mercedes Verdugo Pérez para Raquel, Adriana, María, Hernán, Oscar, Carlos, Roberto, Germán, Fernando y Gabriela Briceño Verdugo, Alejandro, María, Elisa, María Eugenia, Carmen, Eliana, Carlos, Aída y Sergio Briceño Montecinos.
2-3-4

PRIMER Juzgado concedió posesión efectiva Irma Rodríguez Lecaros para Rubén, Rolando, Jorge, Sergio, Irma y Noelia Hormazábal Rodríguez sin perjuicio derechos Diego Hormazábal Fernández.
2-3-4

PRIMER Juzgado rectificó 16 enero 1984 auto posesión efectiva siguiente forma: 1) dejando sin efecto la concedida posesión efectiva de Luciano Celery Morere y Francisca Vergara Navarro; 2) eliminase como herederos de Eugenio Celery Vergara a Ema, Dionisio y Marta Celery Vergara y concédese la posesión efectiva a Eugenia, Lucía y María Celery Garrido; Elsa, Eugenia, Graciela, Sara y Guadalupe Celery Parra, sin perjuicio derechos María Garrido Leiva; y 3) posesión efectiva de Marta Celery Vergara concédese también a Eugenia, Lucía y María Celery Garrido.
2-3-4

20 JOYAS

960 JOYAS - ORO

Todo tipo en general. Consulta Edificio Pollo Dorado, Estado 215, Of. 313.

COMPRO ORO JOYAS

Consulte precios se convencerá que pagamos más. Teatinos 371 Of. 114, primer piso.
3-II al 11-III

ORO CUALQUIER ESTADO

Compro. Pago el mejor precio del día, consúltenos, Galería Sto. Domingo 863, local 38.
3-II al 11-III

980 COMPRO ORO

Brillantes, privacidad, superamos ofertas. San Antonio 427 Of. 316.
2-II al 3-IV

COMPRO JOYAS OFERTAS

Superamos última oferta. San Antonio 39, piso 2º Of. 001.
2-II al 3-III

COMPRO JOYAS ORO

14-18 kilates, precio real, sin engaño consulte 712642. Visítenos Merced 839, local 28.
26-I al 26-II

970 JOYAS ORO

Compro, supero ofertas. Tenderini 85 Of. 32.
1º-II al 1º-III

JOYERIA ARCOT RELOJERIA

Compra joyas, oro-plata. Ofrece: anillos de brillantes. Ocasión sólo $ 25.000. Varios modelos. Hechuras y transformaciones. Alameda 949, local 229, 2º nivel.
28-I al 6-III

COMPRO JOYAS ORO

Supero ofertas 1.450 (fino) Ahumada 6 Of. 41.
25-I al 25-II

BALANZA DE PRECISION

1.350 joyas 21, 18, 14 seriedad absoluta. Merced 839 locales 119-149, fono 6990843.
26-I al 26-II

INVERSIONES LUCAR COMPRA

Joyas oro. Consulte Nueva York 52 Of. 412 - 725233.
28-I al 28-II

ARBEC COMPRA JOYAS-ORO

Agustinas 1022 Of. 227 fono: 60491.
29 I-7III

21 SUBSIDIOS

ATENCION A SUBSIDIADOS

"Habitaservi" ofrece casas, departamentos, servicio rápido, serio y eficaz. Visítenos San Antonio 31 Of. 202 fono 396042.
27-I al 27-II

SUBSIDIADOS

Viviendas nuevas y usadas distintos sectores, entrega inmediata. También tramitamos su crédito directo. Compañía 1389 Of. 21 Fono: 710407.
2-II al 2-IV

SUBSIDIO ATENCION RAPIDA

Ofrecemos casas mentos. San Of. 601.

22 DENTISTAS

CLINICA DE

Consulta y gratis; prótesis radiografías. Of. 807, Fono

23 FARMACIAS

FARMACIA EL DORADO

San Diego 698 Rodríguez (20 Rosa) ofrece Dominal, $ 10-tira. Lab. Chile: to. Obsequios superior $ 300.

26 ARRIENDO BUSCO

NECESITO ARR

Casa o departa tores Ñuñoa-La máximo suales. Garantía Llamar fono

0 OCUPACIONES BUSCO

SECRETARIA Fono.: 221958

AVISO CLASIFICADO DESTACADO ECONOMICO SOLICITO REPRESENTANTE FONO ANEXO

LA NA

MUNICIPALIDADES Llamados a Propuestas Públicas, Licitaciones, Concursos y Remates

ILUSTRE MUNICIPALIDAD DE NACIMIENTO
PROPUESTA PUBLICA

ADQUISICION DE MATERIALES DE CONSTRUCCION

1.— Llámase a Propuesta Pública para la adquisición de maderas en bruto y elaboradas por un total de: 1.500 pulgadas.

2.— Llámase a Propuesta Pública para la adquisición de materiales de ferretería, monto aproximado $ 170.000.

Financiamiento: Fondos Sistema Comunal de Educación.

Venta de Bases: Días 3, 6 y 7 de febrero de 1984, en la I. Municipalidad, Freire Nº 614, Nacimiento, Depto. Educación.

Valor Bases: $ 500 (IVA incluido).

Apertura: Día 9 de febrero de 1984 a las 16 horas.

ALCALDE

ILUSTRE MUNICIPALIDAD DE CUNCO
CONCURSO

Para proveer los siguientes cargos:
1 Director Liceo C-32 de Cunco

REQUISITOS:
—5 años experiencia en educación media
—Curso de Administración Educacional
—Experiencia anterior en cargos en docencia superior
1 Profesor de Estado asignatura de Castellano,media jornada.
1 Profesor de Estado reemplazante para asignatura de Matemáticas,jornada completa.

PARA ESCUELAS RURALES DE LA COMUNA
1 Profesor de Estado asignatura Inglés,jornada completa
1 Profesor de Estado asignatura Francés,jornada completa.

Envío de antecedentes y pretensiones de sueldo a casilla 24 Cunco - IX Región.
Recepción antecedentes hasta el 15-2-84

ALCALDE

MINISTERIO DE VIVIENDA Y URBANIZACION
SERVICIO DE VIVIENDA Y URBANIZACION
MANDATO ILUSTRE MUNICIPALIDAD DE TEODORO SCHMIDT

LICITACION PUBLICA Nº 4/84

Tipo de Obra: Licitación Pública para la adquisición de 19 casas; superficie mínima por vivienda 24 m², con financiamiento Comunal
Propuesta Nº Teodoro Schmidt

Sistema de Contratación: Viviendas terminadas con proyecto dos sistema "Llave en mano" reglamentada por el D.S. Nº
Participantes: Oferentes inscritos al momento de presentar el Registro Nacional de Contratistas del MINVU, rubro A, 8

VENTA DE ANTECEDENTES: Desde el día 6 de febrero siguientes SERVIU regionales:
SERVIU Región de la Araucanía, O'Higgins Nº 830 Temuco
SERVIU Región del Bío Bío, Rengo Nº 476 Concepción.
SERVIU Región de los Lagos , San Martín Nº 80 Puerto Mo
SERVIU Metropolitano, Serrano Nº 86 Santiago.
Fecha Apertura de la Propuesta: El día 29 de febrero en la
del Depto. Técnico SERVIU IX Región, O'Higgins Nº 831,
Valor de los Antecedentes: $ 2.000, 00 incluido IVA.

NAL 5

NTONIA. Guía de precios para el sumidor.
NATURALEZA DEL PROFESOR ROS- Programa didáctico de conservación medio ambiente. Conducción de Iván nas.
OW DEL PROFESOR ROSSA. Progra- infantil, con entretenidos concursos y enas situaciones. Conducción de Iván nas.
REMONIAS DE LA TORRE.
Y EN EL MIRAMAR.
ERTO PARA PETROLEROS.
MANCHA. Este filme describe la cé- re región de la Mancha, con sus cas- s, tradiciones, leyendas y costumbres sus habitantes.
ITAD DE CAMINO A TODAS PAR- S.
AN, CIUDAD DE CULTURA. Un re- rido por Milán, con su célebre catedral Teatro de la Scala.
NVERSANDO. Homenaje del Evange- Cristiano.

Segunda Franja Cultural de 7 presenta "Los Ultimos de F.D. Roosevelt, protago- por Eileen Hackart en el pa- Eleanor Roosevelt, quien e al lo derecho de la artis-

CANAL 7

11.30 CARTA DE AJUSTE.
11.45 MATINAL INFANTIL. Programa dedicado a los niños.
12.30 USTED LO HA PEDIDO. Interesantes reportajes que Ud. no puede dejar de ver.
12.50 LA GRAN NOCHE. Programa estelar conducido por A. Vodanovic y dirigido por S. Riesenberg. Hoy presentamos el programa dedicado a Uruguay (Primera parte).
14.30 EDICION UNO. Avance noticioso presentado por Eduardo Cruz J. y Margot Kahl.
14.40 DEJAME VIVIR.
15.15 JULIETA. Teleserie portorriqueña.
15.55 EL HOMBRE INCREIBLE. Serie de acción y aventuras. Hoy "Luto en la familia" (segunda parte).
17.30 TARDES DE CINE. Hoy el filme "Forja de Titanes", dirigido por George Sherman y con las actuaciones de Ann Sheridan, John Lund y Howard Duff.
19.00 SEGUNDA FRANJA CULTURAL. En nuestra segunda Franja Cultural presentaremos "Los últimos años". Vida de F. D. Roosevelt
20.00 MI BELLA GENIO
20.30 SESENTA MINUTOS. Completo informativo presentado por Raúl Matas y Patricia Scantleburry.
21.25 TV TIEMPO.
21.30 NOCHE DE PELICULAS. Hoy: el filme "La Mujer Maravilla", dirigida por Vincent Mc Eveety y con las actuaciones de Kathy Lee Crosby, Kaz Garas y Ricarco Montalbán.
00.45 CINE NOCTURNO. hoy el filme "Escrúpulos", dirigido por Robert Day y con las actuaciones de Shelley Smith, Priscilla Barnes, Dirk Benedict. Un ejecutivo de una importante empresa multinacional, pretende obtener por todos los medios que sea vendida una lujosa tienda, propiedad de la compañía y destituir de su cargo a la joven presidenta del consejo de administración. Sin embargo, ésta pese a sus graves problemas matrimoniales motivados por la pérdida de su hijo, no está dispuesta a ceder a las presiones del ...

CANAL 11

17.45 CARTA DE AJUSTE.
18.00 MASAMIGOS.
18.30 CINE EN EL ONCE. Hoy: "Y ahora, Miguel". Con Pat Cardi, Michael Ansara, Guy Stockwell y Joe de Santis.
20.00 EL SHOW DE LOS MUPPETS. Hoy con la participación de la actriz, Cheryl Ladd.
20.25 CASIMIRO.
20.30 PANORAMA. Noticiario conducido por Eduardo Riveros.
21.30 SEPTIMO ARTE. Con la conducción de la periodista Luz María Vargas.
22.30 LA LINEA ONEDIN. Serie de la B.B.C. de Londres. Hoy: "La Subasta". Con Peter Gilmore, Jane Seymour, Anne Stallybrass y Brian Rawlison. El Capitán Onedin encuentra un barco en alta mar y le toca remolcarlo hasta Irlanda. A su regreso a Liverpool se encuentra con la sorpresa de que su esposa está embarazada...
23.30 PANORAMA AL CIERRE. Noticias con Benjamín Palacios.

Protagonistas de la teleserie Herencia de amor que transmite Canal 13 a las 15.35.

CANAL 13

12.00 CARTA DE AJUSTE. Scheherazade Op. 35. Intérprete: Filarmónica de Londres, Bernard Haitink Compositor: Nikolai Rimsky Korssakoff.
12.30 PLAZA SESAMO. Programa destinado a entretener y educar a los niños en edad preescolar.
13.00 LA GUERRA DE TOM GRATTAN. Serie inglesa de aventuras ambientada durante la Primera Guerra Mundial, protagonizada por Michel Howe, Connie Merigold, entre otros. Hoy: "El Castillo del Terror". Stan, en su búsqueda de Tom y Julie, que han sido capturados por los agentes alemanes, se propone volar en un avión de lona y cuerdas.
13.30 ALMORZANDO EN EL TRECE. Programa periodístico.
14.30 TELETARDE. Noticias.
14.48 VISIONES. Hoy: "Monumento a Dr. Luis Calvo Mackenna" (Lorenzo Domínguez).
14.50 LA MESTIZA.
15.35 HERENCIA DE AMOR.
16.05 BANNER Y FLAPPI.
16.30 GALACTICA, ASTRONAVE DEL ESPACIO.
17.30 CINE EN SU CASA. "Cargamento peligroso".
19.00 VISIONES.
19.05 AVANCE NOTICIOSO.
19.08 CONDORITO.
19.10 SANDOKAN.
20.25 HASTA MAÑANA. Los angelitos del trece invitan a los niños a dormir.
20.30 TELETRECE. Noticias con Javier Miranda, comentarios internacionales con Bernardo de la Maza, comentarios de actualidad con el Padre Raúl Hasbún y el tiempo con Gina Zuanic.
21.28 CONDORITO.
21.30 FUTBOL PROFESIONAL. Desde el Estadio Santa Laura, Palestino vs. Audax Italiano.
23.25 VISIONES. Hoy: "Canchas de Sky Lagunillas".
23.30 TELENOCHE. Noticias.
24.00 CINE DE MEDIANOCHE. Largometraje.

DY EN ESPECTACULOS

ANDRI Alameda 2879 (96848) Desde 11 hrs. "Cuarto de hotel" y "Primave- n la piel" (21) $ 70
EDA. (ex Alfil) Alameda 776 (35357) to reapertura
. Estado y Huérfanos (392100) Desde 11 hrs. "Dos pillos con suerte"
CINE VIZCACHAS. Camino El Vol- . Desde las 21 hrs. "Superman dos" y uperman tres" (men) $ 120,socios gra-
ERA Bandera 76 (714403) Desde las hrs. "El regreso del Jedi (men.) $ 160 y M. $ 130 (Mark Hamill-Harrison d).
FORNIA. Irarrázaval 1568 (2230976) 19 y 22 hrs. "Los nuevos bárbaros" $ 150, $ 180 y $ 180. L. a V. 60 años 00.
. Monjitas 925 (392414) Desde las 10 "El dragón chino regresa", "El regre- de la cámara de Shaolin" y "Arte mor- (men.) $ 70.
RAL. Huérfanos 930 (33555) Desde 11.30 hrs. "Los nuevos bárbaros" (18) 60 M. y M. $ 130 L. a V. may. 60 años 00.
ANTES. M. Cousiño 134 (381894) ade las 12 hrs. "Mefisto" (18) $ 130 M. . $ 100 L. a V. may. 60 años $ 100.
E. Recoleta 2104 (778176) Desde las 14 "La maestra de gimnasia privada", a clase 1984" y "La guerra de los gang- " (21) $ 30.
LANDIA. Puente 540 (67532) Desde 12.30 hrs. "Furia de titanes", "El ma- tro borrachón" y "El club marcial de olin" (14) $ 70.
Agustinas 1022 (66687) Desde las 11 "E.T. el extraterrestre" (men.) $ 120 castellano).
TINENTAL. Plaza Bulnes 57 (60735) sde las 13 hrs. "La playa del terror" 4) $ 80.
AL. Agustinas 777 (35375) Desde las 11 "El regreso, del corcel negro" (men.) 160 M. y M. $ 130.
OLF. Apoquindo 3368 (2313485) 16.30 160), 19 y 22 hrs. ($ 180) "Clases noc- rnas" (18) (Joan Collins).
CIOCAL. Candelaria Goyenechea 20 (2421345) 17, 19.45 y 22.30 hrs. Amigos muy íntimos". Dirigida por Nor- an Jewison $ 160.

FLORIDA. Estado 226 (34289) Desde las 12 hrs. "EL fierecillo domado" (14) $ 100 (Adriano Celentano y Ornella Mutti).
GRAN PALACE.— Huérfanos 1178 (60082). Desde las 11 hrs. "Tiburón III". (14) $ 100.
HUELEN.— Huérfanos 779 (31603) Desde las 11 hrs. "La dama y el vagabundo" (men) $ 130 M. y M. $ 100 L. a V. may 60 años $ 100.
HUERFANOS.— Huérfanos 930 (36707) Desde las 11.30 hrs. "Al filo de la realidad" (14) $ 160 M. y M. $ 130 L. a V. may. 60 años $ 100.
IMPERIO. Estado 235 (397960) Desde las 11 hrs. "El último grumete" (men.) $ 150 L. M. y M. $ 100 (Dgo. Tessier, Cora Díaz).
KING. Huérfanos 840 (32838) Desde las 10 hrs. "La enfermera" (21) $ 100.
LAS CONDES. Apoquindo y Noruega (2208816) 16.30 ($ 160) 19.30 y 22.30 hrs. ($ 180) "Dos pillos con suerte" (men)
LIBERTAD.— Vivaceta 1680 (773454). Desde las 14 hrs. "La virgen, el toro y el capricornio", "Los puños de acero de los karatistas" y "Aventuras después del colegio" (21) $ 30, lunes $ 20.
LIDO.— Huérfanos 680 (30797). Desde las 11 hrs. "Staying alive" (sobreviviendo) $ 160 (men.) M. y M. $ 130 (John Travolta).
MAIPO.— San Pablo 4251 (731982). Desde las 14 hrs. "El enigma de otro mundo", "Bellas rubias y bronceadas" y "Vannessa en el Oriente" (21) $ 50.
MAYO.— Monjitas 879 (391201). Desde las 10 hrs. "Dame una mano" y "Manos de terciopelo" (18) $ 80.
MODERNO.— Gran Avenida 6544 (582782). Desde las 14 hrs. "Se mira, pero no se toca", "Nadie es perfecto" y "La vida en dos días" (21) $ 50.
NILO.— Monjitas 879 (391201). Desde las 10 hrs. "Casta y pura" y "Operación sexo" (21) $ 80.
NORMANDIE. Alameda 139 (392749) 15.30, 17.30, 19.30 y 21.30 hrs. "Bodas de sangre" (men) $ 130 Estudiantes. $ 80 24.15 hrs. "La carne de la orquidea"
OPERA.— Huérfanos 837 (30176). Desde las 10 hrs. "Helga" (21) y show strip con las gatitas del paseo Huérfanos. M. M. y J. $ 100.
ORIENTE.— P. de Valdivia 099 (41345) 17, 19.30 y 22 hrs. "Al filo de la realidad" (14) $ 150, $ 180 y $ 180 L. a V. May. 60 años $ 100.

PEDRO DE VALDIVIA.— P. de Valdivia 1719 (2238546) 16.30, 19.30 y 22.30 hrs. "Juegos de guerra" (men.) $ 160, vermouth y noche $ 180.
PLAZA.— Compañía 1068 (84714). Desde las 10 hrs. "Flashdance" (14) $ 100.
PRAT.— San Diego 2119 (50754). Desde las 14 hrs. "Herencia de un valiente", "Condorman" y "La ira del Khan" (men.) $ 60.
LAS LILAS.— E. Yáñez y J. de Dios V. (43116) 16 ($ 160) 19 y 22 hrs. ($ 180) "El regreso del Jedi" (men.) (Harrison Ford-Carrie Fischer).
PROVIDENCIA.— M. Montt 032 (42867) 16, 19 y 22 hrs. "El último grumete" (men.) $ 100, $ 150 y $ 150 (Cora Díaz, Juan Cristóbal Soto).
REAL.— Compañía 1040 (65555). Desde las 11 hrs. "La maravillosa historia de Heidi" (men.) $ 65.
REX.— Huérfanos 735 (31144). Desde las 11 hrs. "El regreso del Jedi" (men.) $ 160 M. y M. $ 130.
REX.— Huérfanos 735 (31144). Desde las 11 hrs. "Clases nocturnas" (18) $ 160 L. M. y M. $ 120 (Joan Collins).
REX.— Huérfanos 735 (31144). Desde las 11 hrs. "Superman III" (men.) $ 100.
RIO.— Monjitas 743 (33550). Desde las 11 hrs. "La maestra de Sky", "Actos impuros a la italiana" y "La menor de edad" (21) $ 80 M. a V. $ 60.
RITZ.— San Antonio 50 (380613). Desde las 10.30 hrs. "La sensualidad" e "Internado de señoritas" (21) $ 70.
ROXY.— Huérfanos 1055 (80809). Desde las 10 hrs. "Dame una mano" y ' Manos de terciopelo" (18) $ 80.
SALA ARAUCO.— Pdte. Kennedy 5413 (2460609) 16.30 hrs. "El vago" (men.) $ 160. 19.30 y 22 hrs. "El año que vivimos en peligro" (21) $ 180.
SALA LILA.— Vitacura 6780 (2242466) 16.30 ($ 160) 19.30 y 22.30 hrs. ($ 180) "Juegos de guerra" (men.).
SALA VERDE.— Vitacura 6780 (2242466) 16, ($ 160) 19 y 22 hrs. ($ 180) "El regreso del corcel negro" (men.).
SANTA LUCIA.— Alameda y San Isidro (36666) 15, 18.30 y 21.30 hrs. "Tiburón III" (14) $ 160.
YORK.— Ahumada 166 (66687). Desde las 11 hrs. "Reto al destino" (18) $ 120.

TEATROS

ANFITEATRO LO CASTILLO. Candelaria Goyenechea 3820 (2421345) 20 y 22.30 hrs. "Un cero a la izquierda", de Eloy Herrera $ 500.
BAR DE COCO. Gilberto Fuenzalida 149 (2296912) 22.15 hrs. "Chikago voy", de Willy Bascuñán y Ronco Retes. $ 600

CAMILO HENRIQUEZ.— Amunátegui 31 (61412). 20 hrs. "Los inconvenientes de instalar fábricas de comedia en barrios residenciales", de Pablo de Carolis. $ 300. Estud. $ 150.
CENTRO DE DIFUSION CULT..— A. Prat 935 (2227870) 20 hrs. Encuentros folklóricos. $ 150. Estud. $ 100.
GALA. Tarapacá 1181 (66876) 22.30 hrs. "Doña Flor y sus dos maridos" de J. Amado. $ 400: Sergio Aguirre, Loreto Valenzuela,...
HUMORESQUE San Ignacio 1249 (567669) 20.30 y 22.30 hrs. "A piernas cruzadas" $ 250
INST. CHILENO FRANCES.— M. Claro 209 (2235604) Exposiciones, cine, música, cine arte, etc.
INST. CHILENO BCO. DEL ESTADO.— Morandé 19 Exposiciones, cine arte, etc.
LA COMEDIA. Merced 349 (391523) 20 hrs. "Lindo país con vista a la mar que estaba serena", de Ictus. $ 300 Estudiantes, convenios y 3ª edad $ 150. 22.45 hrs. popular: "Renegociación de un préstamo relacionado, bajo fuerte lluvia, en cancha de tenis mojada", de J. Bravo. $ 150.
LA FERIA. Crucero Exeter 0250 (377371) 22.15 hrs.: "El zoo de mármol", de La Feria. $ 350. Estudiantes $ 150.
MONEDA. Moneda 920 (715451) Cía. de Pedro de la Barra, en Viña del Mar "Carrascal 4.000" de Fdo. Gallardo.
OPERA.— Huérfanos 837 (30176). "¡Tú te lamentas!, ¿de qué te lamentas?" Vuelve en marzo.
PENA CONCERT ANTILEN. Alameda 410 (35196) 22.30 hrs. Recital $ 100: Cecilia Jara, Bernardo Neira, Atril, Rodrigo Mar cos, Fernando Aguirre,...
PICARESQUE. Recoleta 345 (776883) 20.30 y 22.30 hrs. "El último cachete" $ 350. Edo. Thompson, Mino Valdés, Canuto Valencia.

En el XXV Festival de la Canción

Miguel Bosé tendría una exitosa noche inaugural

☐42 personas componen la delegación que trae el astro hispano para prese
en la Quinta Vergara y una gira por cinco ciudades del país
☐Quince toneladas de equipos de luces, sonido y me sas de efectos

Miguel Bosé abrirá la sesión inaugural del show internacional del XXV Festival de la Canción a realizarse entre el 8 y el 13 de febrero en la Ciudad Jardín.

Bosé, quien tuviera al borde del delirio a la juventud que repletó las aposentadurías de la Quinta Vergara en otra oportunidad, vendrá con un equipo de técnicos y asistentes que suman 42. Junto a ellos, por cierto, 15 toneladas de equipos técnicos para manejar la amplificación de sonido, luces, consolas de au lio y efectos.

El cantante español llegará directamente desde Milán, Italia, con secretaria, choferes de ambos camiones de 22 mts. de largo, productores, boleteros, controladores y ayudantes. La iluminación está compuesta por dos parrillas de 12 focos cada una, barras de focos, focos de escenario, contraluz que llegan a 174 mil watt cada uno.

El control de comando de este equipo se divide en dos Mixer rock'n roll, cada una con 24 canales con dimmer, en cajas estabilizadoras. Para algunos, naturalmente, todo esto no dice mucho pero los especialistas han señalado que un equipo de esta serie solamente acompaña a muy pocos artistas en los mejores escenarios del mundo.

Control de sonido para el público, con 32 canales y 8 entradas más una cámara de reverberación Clark Tenic, analizador de espectros, (para analizar el lugar del espectáculo) y cada caja parlante con sus respectivos Power, tanto para el público como para los monitores de escenario, complementan el montaje técnico.

Siendo Miguel Bosé la figura más popular de la juventud chilena, se han tomado el máximo de medidas de seguridad para los asistentes a cada una de las presentaciones, ya que corresponde a un espectáculo de alta magnitud, y por ello se ha solicitado la colaboración de Carabineros, Cruz Roja, Bomberos y Defensa Civil.

Sus actuaciones anteriores en la Quinta Vergara desbordaron el entusiasmo de sus fans y público en general. Se supone que este año no tendría que ser diferente. El cantante español está considerado en el mundo entero como una de las figuras de primera calidad y hit en la venta del mercado disquero.

¿TANTO EXITO?

Como es habitual en este tipo de fenómenos, siempre surjen psicólogos sociólogos y hasta peritos en comunicación, que comienzan a analizar el fenómeno Bosé en el mundo entero. Sobre su personalidad se ejercen diversas teorías, unas más audaces y otras muy cautas, pero todas, al fin y al cabo, tratando de justificar su avasalladora carrera al éxito.

Lo cierto es que cuando se ha presentado en los mejores escenarios del mundo, su presencia disloca a hombres y mujeres, más a ellas, por cierto, pero siempre a gente muy joven. Mezcla de bailarín, cantante, showoman y actor, todas ellas condiciones primordiales para un espectáculo sobrecogedor y moderno, Bosé entremezcla diversos sentimientos entre las jovencitas de todos los países. Y con razón.

A su edad, cuando el éxito le ha sonreído generosamente, la fama y el dinero lo bañan continuamente, Miguel Bosé no siente nada diferente. Siempre se ha codeado con famosos, con artistas de primera línea y de nivel mundial... A quien nunca le ha faltado, nada lo impresiona.

Pero se avecina un cambio.

Según antecedentes recogidos en el extranjero, cambiaría su aspecto juvenil, tan "casual" para todas sus presentaciones, por una facha más moderna, pelo muy escobillado
do, pantalones menos apre
patos de suela y no goma, m
quieta y algo seria. Todos e
bios obedecerían a un nuevo
que lo está introduciendo en
do norteamericano.

¿Valdrá la pena el cambio?

¿Cómo se presentaría en la
Vergara?

Siempre los cambios son
pero nadie sabe, por lo me
mundo del espectáculo, si alg
dical puede favorecer al astr
no.

El público tendrá el 8 de
que dar su respuesta.

(JORGE TAPIA

¿Habrá tranquilidad en un recital de Miguelín, el estelar español?... nos quieren virar su imagen ante el público cambiando su vestuario, dos, y hasta forma de cantar... (¡)

Con Bosé, Daniela Romo cantaría en Viña del Mar

El viernes 10 de febrero, Daniela Romo subirá al escenario de la Quinta Vergara para cantar al público de Viña, "todos los sentimiento que inspiran al amor", como ella misma argumenta. Lo más probable, que Miguel Bosé interprete algunas canciones junto a ella, explotando aún la imagen de ex-novios, que buenos dividendos publicitarios les ha dado.

Daniela Romo se autodefine como una chica "Virgo". De carácter fuerte, temperamento romántico y de una admirable personalidad social. Con sólo 24 años ha desarrollado una labor cinematográfica, teatral y televisiva. Ahora incursiona en la canción, porque considera que al mundo hay que darle mensajes de paz y amor. "Y que mejor —afirma— que hacerlo a través de la canción, considerada el idioma universal".

La visita realizada por ella el año pasado, obedeció a un carácter promocional para difundir su primer largaduración. Fue grabado en España para el sello Hispavox. Varios de los temas incluidos, como "Ocasión para amar" y "El fin del amor", son de su inspiración, pero con la música del maestro Danilo Vaona.

En el cine, Daniela Romo ha sido la heroína de "Tres mujeres en la hoguera", "Puerto maldito" y "La casa del pelícano". Fue descubierta por el realizador azteca, Francisco del Villar, quien le dio su nombre artístico, porque en realidad se llama Teresa Presmanes. Ella saltó a la popularidad en televisión, al reemplazar a su compatriota Verónica Castro en la conducción del programa "Noche a Noche". También intervino en diversas teleseries, siendo "Déjame vivir", la más conocida en el medio latinoamericano.

Su carrera artística comenzó cuando tenía 12 años de edad. Cantaba en el coro del colegio y en la secundaria alternaba sus estudios con clases de arte dramático en la academia del actor Andrés Soler. Incursionó con éxito en la actuación infantil hasta llegar al cine y la televisión, donde hace prácticamente de todo. Baila, canta y anima, transformándose así en una showoman.

Daniela es una chica espigada, hermosa y de una atractiva cabellera negra. Gusta de vestir deportivamente, porque le da la apariencia de informal, algo importante en su carrera artística. Ama intensamente la vida y como buena mexicana, defiende la música folklórica y charra de su país.

Señoras & Señores

viña '84

LA NACION

Esperando al ídolo

- Entrevista exclusiva con el cantante español Miguel Bosé
- Los triunfadores, ¿siguen en el estrellato?
- Terremoto en Viña

Miguel Bosé

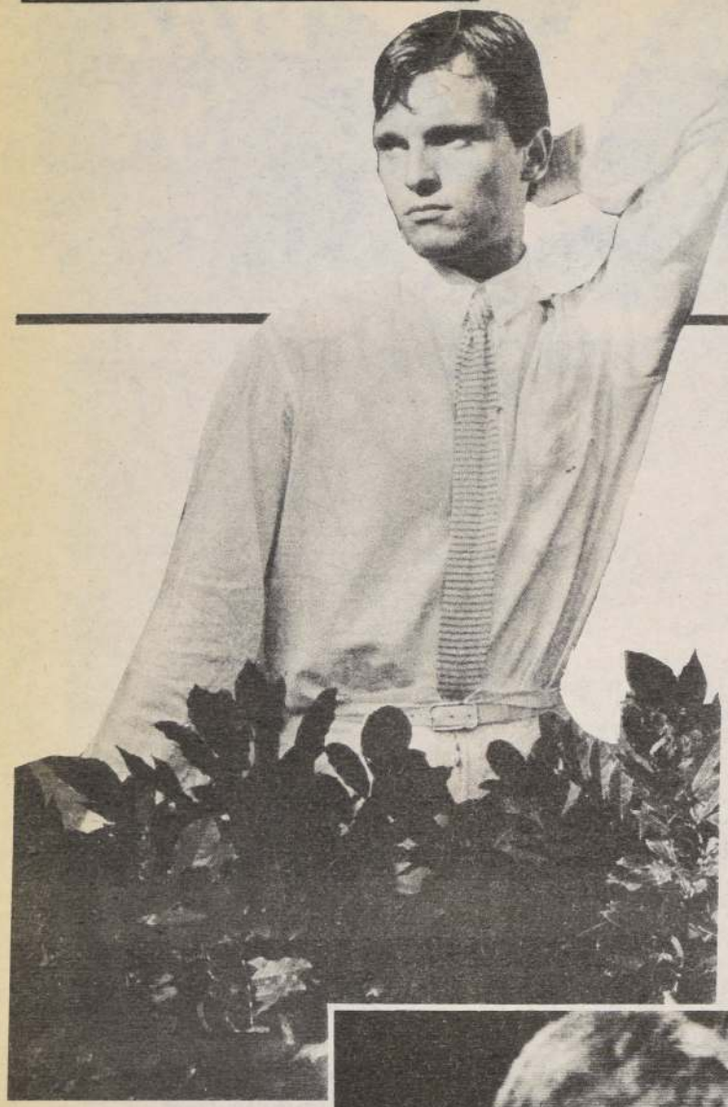

Aunque pase mucho tiempo sin venir, Miguel Bosé tiene aquí en Chile un fuerte público que le ama. Se sigue y se le espera. De todos los cantantes que nos visitan quizás sea éste, si así se puede llamar, el producto mejor elaborado. El hombre con más futuro. Primero está su edad. Comenzó pronto utilizando la experiencia de los demás y partió alto. Le ganó, en esto, a la vida. Es un muchacho sano, culto, que nació codeándose con el genio, la cumbre y lo deslumbrante. Las visitas, en su casa eran Picasso, Nureyev y otros de iguales quilates. Los moldes a seguir no eran escasos, verdad. Su madre y su padre, triunfadores también. Se preparó a conciencia para lo que está haciendo. No es un improvisado. Aparte de todo esto, a juicio de los que bien saben, Miguel tiene genio, le sobra talento y es un trabajador incansable. No cesa. Además, no le cuesta, va feliz haciendo lo que hace.

APRETADOS

Así lo encuentro tras el foro. A punto de abrazarse con su público. Monstruo que para nadie tiene rostro y que para él significa la mayor fuente nutriente de amor y de ternura. Es que lo siente. Me lo dice mirando a los ojos y se lo creo.

La invitación que ahora le hago a usted, es la de una amiga. Yo soy su amiga y le contaré tal y cual lo veo o lo vi, [illegible] cirle a modo de confesión que [illegible] guapísimo. Muy alto y fuerte. [illegible] noventa. Mirada directa, ojos [illegible] pila pequeñita y vigilante y [illegible] comparable. Atiende como si [illegible] se centrara en quien tiene al fre[illegible] gente, todo cuanto dice es cri[illegible] puesta inmediata que fluye fá[illegible] sita detenerse a pensar, sus trá[illegible] tales son ágiles y es rico conve[illegible] Con esa mirada encima, la sonr[illegible] tierno, dientes perfectos y pala[illegible] me pongo sobria y desato la co[illegible] recordando lo hablado con m[illegible] rios...

— Se opina que tu genio mus[illegible] constante evolución. Dicen lo m[illegible] no subes al escenario con un [illegible] Que no tienes esquemas rígidos, [illegible] estás en permanente búsqueda [illegible] concierto con otro constituyen [illegible] rentes aunque sean las mism[illegible] ¿Cómo calificas tú esta renova[illegible] rada permanente?

— Nacemos todos los días. H[illegible] las nuevas que nacen todos los [illegible] sonidos nuevos que nacen todo[illegible] Hay vivencias nuevas que te h[illegible] nuevas armonías, hay manera[illegible] sión nuevas... ¡Y uno mismo, y[illegible] años! ¡Imagínate tú, empec[illegible] carrera cuando tenía 20 años! N[illegible] davía una personalidad que est[illegible] da, hecha, y, hasta que no se [illegible] música irá cambiando. Todo lo [illegible] irá cambiando.

— La música, el arte en gen[illegible] una relación con los hechos que [illegible] manidad, ¿cómo relacionas la [illegible] tual con la época que vivimos?

— La que yo hago pertenece [illegible] cada. A los años 80. Soy un rep[illegible] de mi generación. De la gene[illegible] construirá el siglo que viene, es[illegible] nuestro mayor medio de com[illegible] De comunicación universal. E[illegible]

"Señoras y señores"

Director: Orlando Poblete I.
Representante legal: Miguel Bejide C.
Directora de Suplemento: Nora Ferrada
Editor en Santiago: Jorge Tapia Vidal
Editor en Viña del Mar: Jaime Patricio Ramírez

Comentarios Especializados: Carmen Pineda
Enviada Especial: Silvia Ríos
Staff en Santiago: Ximena Gattas, Patricia Núñez, Luis Alberto Molina.
Reporteros Gráficos: Humberto Guerra y [illegible] Rosas.
Diseño Gráfico: Ricardo de la Fuente
Agencia Informativa: ORBE.

¡Sólo para mujeres!

Conversación y apreciaciones sostenidas a diez centímetros

...Intimo, íntimo

nera que temen... ¡es nuestro teléfono, mos! A través suyo nos contamos las co-, nos transmitimos mundos, nos conta- s los problemas y, ¡ojalá sirva para eglar muchas cosas también!

— ¿Cómo ves la vida?

— Es la cosa más bonita que tiene el ser mano. Cada cosa que nos pase las vein-uatro horas del día tiene un valor único nfinito.

— ¿Qué cuestiones te hacen sentir ple-?

— Tengo un trabajo que me gusta y del al estoy enamorado. Tengo algunos igos que me son fieles. Una familia que oro. Un perro, que me es super fiel... corre el cielo con la vista, gozoso, como o, inspirado en todo eso que no son pa-ras, son su verdad). Tengo esta otra fa-lia con la cual trabajo, técnicos y músi-por los cuales daría lo que fuera y ellos r mí. Sería desagradecido no reconocer dónde proviene mi sentimiento de ple-uid.

Donde se presenta, su éxito es arrollador.

RECUERDO QUE AMA A SU MADRE

— Respóndeme, sintiendo, a la palabra MADRE...

— Escuela... ¡Fíjate, otra palabra tan grande como esa!

— ¿Cuándo supones que habrá sitio en tu vida para una madre que tú forjes? (ahí se sorprende...).

— No está dentro de mis proyectos. No está dentro de mis conciertos. (Y vuelve a sonreír con su cara de niño bueno, con la verdad pronta).

— ¿Hoy te sientes hijo o te sientes hombre?

— Me siento hombre. Creo que uno deja de ser hijo a partir de cuando se corta el cordón umbilical. Yo siento que esa libertad me la dio mi madre. He sentido que soy una entidad y que he empezado así de temprano a asumir mi vida. La vida es una única opción que se vive con otras paralelas, pero no ha de endosarse.

— Vamos a la profesión de nuevo. ¿Qué te parece que produce la música en la vida de las personas?

— Tú imagínate que una mañana te levantas y no oyes música. Que ves un pájaro mover el pico y que no salga nada, que miras, batirse los árboles y no escuches nada, que vaya y venga el mar, ¡y, nada! Que los silencios y los sonidos no se conjuguen. Que existan sólo ruidos. ¡Sería angustioso!

— Hermoso... lo que dices y como lo sientes. Tú repartes mucha energía en el escenario, pero también mucha ternura. ¿Cómo te nutres de ternura si vas solo por la vida?

— La gente que está ahí fuera me da la ternura y me da la energía. Yo solamente les devuelvo lo que ellos me dan. De verdad, creémelo. No hay ningún misterio. (Sus ojos tienen verdad. Su súplica es sincera. El goza esa entrega mutua, que si no se experimenta, difícilmente, se dimensiona). Quien entienda ese misterio, podrá amar mucho a la gente y se hará amar también... Yo no podría dar mi ternura y mis energías si no me estuviera alimentando de ellos...

— ¿Qué hay sobre tu velador cuando viajas y cuando estás en casa?

— Cuando viajo, un teléfono y un vaso de agua, ¡je, je, je! (le divierte). Como siempre estoy en hoteles... En mi casa, hay una lámpara, hay libros. Y, generalmente flores. No sé... me gusta tener flores...

— ¿Qué libros y qué flores?

— Libros, de todo. Yo leo desde cómicos, que es un vicio que tengo desde muy pequeño, soy incapaz de dormirme sin leer un superman o un batman, o un capitán América. Y, libros, pues muchos, los que estén en ese momento y otras cosas bastante complicadas. Pero libros siempre. Flores, las que sean, basta que no tengan mucho polen porque soy un poco alérgico.

— Pese a tu tren de vida gastando tantas energías, te ves muy saludable, muy sano, muy dispuesto. ¿Cómo cuidas tu físico?

— Tengo el régimen de las avestruces. Como, como una manada de avestruces y piensa que una sola se come hasta las piedras. Lo que pasa es que no sé dónde lo echo. Se me va todo. Lo sudo.

— ¿Y cómo cuidas tu espíritu?

— Bueno, eso viene de dentro... Un poco con mis amigos... Rodeándome... Fíjate que con la gente soy un ser super afortunado. Siempre he llegado a dar con gente absolutamente de oro. Con la cual tengo que tratar todos los días. En lo profesional y en lo personal. A veces los miro... y digo, ¡Dios mío, no me lo merezco! Porque yo soy un...mmm, ¡un diablo, a veces! O sea, que soy un ser, así... un poco travieso.

...Pero algo tienes que te quieren, niño... El aplauso que suena cuando lo anuncian revienta los oídos. Debe ir en pos del abrazo, ese, el de la energía y la ternura. A hacer sus piruetas bailadas en el escenario, a cantar con una voz que no suena tan bella como cuando habla: gruesa, cálida, ronca y de hombre, cuando está cerca. Debe ir a desarrollar ese lenguaje de música y movimiento que tan bien entiende y entrelaza a su generación... ¡Y a muchas más, no vamos a ser cínicos!

(N.F.)

□ Mitos, errores, logros, tradición e historia

□ Siete días de carnaval musical

II Parte

Bodas Festive

Por Carmen Pineda

¿Quién recuerda el debut de Julio Iglesias con "La vida sigue igual" su traje azúl y su sonrisa franca, llegando de Benidorm en 1969 y su última visita, con casa en Reñaca, custodia propia, la viuda de Elvis Presley y un enorme cansancio? ¿O, a la primera mujer que co-animó Viña iniciando el capítulo más sabroso de esta muestra? Fue Laura Gudack, modelo, cantante y locutora, hoy dueña de una boutique y lo hizo en 1967, con Ricardo García.

Algunos periodistas pueden dar fe del extraño temperamento de **Leonardo Favio** y su delgada esposa, Carola,cuando él vivía el "boom" de su estilo macho y poderoso y escapaba a los reporteros. El escándalo del yugoslavo que ganó el primer lugar con un tema ya grabado en su patria y la descalificación de "La violeta y la parra" de Jaime Atria, tema célebre hasta hoy a pesar de todo. O las protestas por la importación de beldades para el jurado: **María José Cantudo, Pascale Petit,** el hermano de **Travolta**, entre otros. O los paquetes de artistas para el show, algunos buenos,otros simplemente de cuarta categoría, movidos por empresarios monopolistas. O el fracaso de Pelusa Thieman, en una sola noche o el sostenido rechazo a Rosa María Barrenechea o la cálida acogida a Gabriela Velasco y María Graciela Gómez.

Y quién recuerda la persecución de **Izidor Handler** convertida ya en mito, contra el extraño ser llamado **Florcita Motuda**, que rompía todos los esquemas con su traje informal y su "Gente". Izidor le buscaba para obligarle a vestir como el resto del mundo,y el dinámico y genial cantautor se trepaba con agilidad simiesca a la techumbre del escenario.

Quien se sienta alguien en el mundo artístico lo-

Raúl Alarcón, uno de los pocos que venció con su singularidad.

Ginette Acevedo y Gloria Simonetti, protagonistas nacionales de sostenida trayectoria, que han triunfado en Viña.

□Satélite, visitas, rating nacional

sPlata de un ve la Canción

Durante una semana, los artistas del show, los de la competencia y las decenas de periodistas nacionales y extranjeros que cubren este acontecimiento, cambian su escala de valores. Se vive un mundo aparte, se busca en la intimidad de cada figura, se atisban detalles, se entrelazan amores de verano, de un día y en algunos casos, se llega al matrimonio. Todo cuanto ocurre dentro del Festival, se transforma en lo más trascendental del mundo y nadie atiende a otra cosa que ésta. No se duerme, se trabaja, se bebe, se comenta, se departe y junto con la danza de las maletas al día siguiente de la gran final, todo vuelve a su cauce.

Julio Iglesias, uno de los astros que aportó momentos culminantes en la Quinta.

al, alguna vez estuvo en Viña para un Festival que se a dejado comer por el show, relegando a un segundo lano, la competencia misma. La justa de canciones o ha significado una orientación nueva en materia itoral, salvo casos de excepción y muy subjetivos co- o Flor Motuda y **Fernando Ubiergo**. Es más, dos te- as que no llegaron al primer lugar son los únicos real- ente conocidos de esta larga justa. En lo local, "El orralero" de Sergio Sauvalle que fue desplazado por Mano Nortina" de Hernán Olivares en (1965) y en lo ternacional, en 1973, "Los pasajeros" de Julio Zegers ue relegó a segundo término a "Déjame tiempo" de aravelli y Jourdan en la voz de Romouald, para eter- a vergüenza de los jurados locales.

Pero Viña y su Festival no es sólo esto. Es además acontecimiento más esperado del año por un público asivo de televidentes y de aquel que llega a cada tri- ma a seguir y ser parte de cada sesión. Este año son las bodas de plata. Ante semejante milagro de supervivencia, se podría decir que Viña es también un extraño, único y casi extravagante ejemplo de equilibrio inestable. Tiene sus toques de tradicional provincianismo como el símbolo de la familia Sigal en la presidencia del jurado internacional, el endiosamiento "real" de los animadores y la amistad y colaboración constante entre Viña y su Municipalidad y Televisión Nacional. Dos puntos de vista diferentes, frente a un mismo hecho (tradición turístico-cultural masiva versus gran estelar de exportación) se tocan en algún milagroso punto, saliendo beneficiados los artistas, el público y el país. En los próximos días el examen de la nueva acompañante de **Antonio Vodanovic** y el debut de dos nuevos humoristas ocuparán columnas y primeras planas en todo el territorio. Es la salsa festivalera que tiene ya todos los ingredientes para su carnaval de canciones.

Julio Zegers.

El gran ausente

Doctor Luis Sigall Morrison

El 14 de mayo de 1984 se cumplirán dos años de la muerte de una de las personas que le prestaron al festival su decidido apoyo, primero como regidor y luego como integrante del jurado internacional, hasta su sensible deceso. Tras el fallecimiento de este músico y médico, que presidió durante varios años el jurado, lo recordamos en nuestra oficina de prensa que lleva desde 1983 el nombre de "Sala Doctor Luis Sigall".

Nació en Glasgow, Escocia el 28 de diciembre de 1906. A los 7 años llegó a Argentina donde permaneció corto tiempo. Al año siguiente su familia se trasladó a Chile, donde se estableció definitivamente.

Destacado alumno del Liceo Eduardo de la Barra de Valparaíso, continuó sus estudios superiores en la Escuela de Medicina de la Universidad de Chile de Santiago y paralelamente, seis años en el Conservatorio de Música.

Se tituló en 1929, pero sólo en 1931 consiguió iniciar su labor como médico. Para ello debió nacionalizarse y empezó a trabajar como médico de Carabineros. Su primera designación le llevó a Arauco, donde estuvo dos años y medio.

Fue a través de la actividad artística que conoció a Oriana Ortúzar, quien se convirtió en su esposa el 8 de noviembre de 1934. Después del matrimonio vivieron un año en Arauco, donde nació el primer hijo, Jaime, fallecido. En 1936 se traslada a Valparaíso, y a los pocos meses fija definitivamente su residencia en Viña del Mar.

Al sufrir su primer infarto, en 1955, el Dr. Sigall debió jubilar del Servicio Médico de Carabineros. Sin embargo, su labor, fue verdaderamente un apostolado de la medicina, la continuó como médico domiciliario del Seguro Obrero de Valparaíso y luego de Viña del Mar.

Jubiló del Seguro Obrero, pero continuó como médico revisor de pólizas de la Mutual de Seguros.

Entre 1955 y 1982 sufrió cinco infartos e incluso con serias afecciones, participó activamente desde el segundo hasta el vigésimo tercer Festival de la Canción de Viña del Mar, siempre con sus medicamentos en el bolsillo.

El simpático representante municipal, médico y artista del cabello cano y la eterna sonrisa, será recordado siempre por los periodistas que conocieron su bondad, su altruismo y su palabra siempre estimulante.

SANDRO no tan sólo hizo mover a la Quinta Vergara, sino también, casi se desarticuló en el escenario queriendo compartir y motivar las vibraciones, que según él, emanan de las canciones.

Sandro

El hombre eléctrico

"Quiero que todo sea electricidad. Que el movimiento nos sacuda y nos haga estremecer", señaló Sandro, en el Festival de 1968, antes de ponerse a mover hasta correr el riesgo de desarticularse por completo. El popular cantante argentino se caracterizó en aquella jornada por brindar uno de los momentos altos del torneo y por la blanca toalla que debía subir al escenario para secarse la transpiración.

Los diarios de la época señalaban con especial importancia esta actuación, no tan sólo por el suceso que causó Sandro, sino también, porque el artista debió ser retirado en ambulancia desde la Quinta Vergara, producto de la fatiga muscular y psicológica.

Dos días actuó "El Gitano", como se hacía apodar en ese entonces. Sus éxitos musicales más fuertes eran "Rosa", "Las Manos" y "Madre", que hacían fallecer a las "calcetineras" de la época. En el Hotel O'Higgins, Sandro debía vivir tranquilo y mucho menos gozar de la piscina debido a que las fans rompían todos los cordones de seguridad para aproximarse al cantante.

Con la actuación de Sandro en la Quinta Vergara, Televisión Nacional hizo un programa sobre la interioridad del festival. Es así que causaron gran éxito las cámaras del artista en el momento que salía del escenario y pasaba a camarines. Iba directo hacia las primeras decisiones para luego caer desmayado, requiriendo atención médica para el artista.

Recuerdos históricos de Viña del Mar

¡El terremoto!

El movimiento sísmico de 1906 fue principalísimo para que Viña se convirtiera en poblada ciudad

Para lograr volver la vista a la historia, debemos sacarnos la excitante e intensa vida actual de Viña del Mar. Olvidar sus hermosas calles y avenidas repletas de gente linda, ligera de ropa y ágil en su ir y venir. Dejar a un lado los fantásticos deportes actuales y todos sus centros neurálgicos de hoy.

Era lo que se llama un lugar de descanso. El clima de la región, en que impera prácticamente una eterna primavera, la belleza de su geografía, la riqueza de su tierra que hace emerger hermosas flores, daba a Viña un ritmo pausado, calmada vida, con una existencia lánguida, donde sus escasos centenares de habitantes no tenían más diversión que reunirse al atardecer para luego rezar el rosario y las novenas de los santos acreditados por sus milagros.

¡Un terremoto vino a sacar a Viña del letargo! Vino a sacarla de su letargo colonial. No un terremoto simbólico

"The Hues Corporation" un suceso en la Quinta Vergara

En el balance del Festival de Viña del año 78, el trío negritos, "The Hues Corporation, registraba los yores éxitos recogidos en la jornada musical. Ha- an llegado al país como ilustres desconocidos pero a 20 minutos de actuación, ya estaban haciendo llar a la Quinta Vergara. En ese entonces los grupos tísticos no sólo actuaban dos días como ahora, sino , cuatro o hasta los cinco días de competencia, si el blico lo exigía.

Pese al éxito, los diarios de la época señalan que he Hues Corporation" vino a probar suerte un día, ro el "monstruo de las 35 mil cabezas", que en ese tonces era muy bravo, les exigió estar tres días. Pu- eron actuar los cinco, pero prefirieron no hacerlo de- do al poco repertorio que traían en ese entonces.

Como la televisión no se sujetaba tanto a los horarios mo ahora, los "negritos" pudieron disponer de más 30 minutos para ellos solos, lo que para 1978 era un evo record. Tal éxito les permitió retornar el año 79 gloria y majestad a Canal 13, realizando programas telares y especiales musicales que eran esperados con terés de parte de la teleaudiencia, quizá evocando do lo que habían vivido o visto en una jornada im- rtante del Festival de Viña del Mar.

THE HUES CORPORATION, aunque no hablaba ninguno castellano, lograron comunicarse perfectamente bien con la galería, brindando uno de los momentos cumbres del Festival de 1978.

RAY CONNIFF aunque en 1979 trajo su coro, se vio en la obligación de cantar sus inmortales obras en compañía de toda la ruidosa Quinta Vergara, que en todo momento vibró con el director orquestal.

Ray Conniff al triunfar debió volver al Festival

Ray Conniff fue invitado al jurado del Festival de Viña del Mar del año 78. En la acostumbrada actuación de los jueces, Antonio Vodanovic le pidió que improvisara la inmortal obra musical "Doctor Chivago", la cual coreó toda la Quinta Vergara. Tal grado de comunicación obligó a los organizadores y al propio director orquestal a que al año siguiente volviera junto a su coro a interpretar sus más celebrados arreglos.

En las dos ocasiones, Ray Conniff recibió uno de los mayores aplausos que se hayan escuchando en las 24 jornadas ya realizadas. Tal éxito hizo recordar, a la prensa de ese entonces, la entrevista que dos años antes Mario Kreutzberger, Don Francisco, le hiciera en Estados Unidos y donde señaló que números artísticos de esta naturaleza jamás serían vistos en Chile, debido al alto costo que ello implicaba.

Ray Conniff no tan sólo vino dos veces al torneo musical de la Ciudad Jardín, sino también realizó publicidad para una marca electrónica y comenzó a editar sus discos en Chile. El director orquestal había calado hondo en el corazón de los chilenos, al igual que su joven esposa y su tierna hija Katerine, que frente a los micrófonos de la Quinta Vergara expresó "I love you Chile", recibiendo un estruendoso aplauso del "monstruo de las 35 mil cabezas".

uno de los más violentos terremotos de que acostumbran azotar nuestro terri- o. Fue el 16 de agosto de 1906. Prácti- ente destruyó el puerto de Valparaíso, egunda ciudad de la república. Este vido" hecho llevó a los habitantes a to- una decisión: trasladarse a la quieta , en donde el movimiento sísmico ha- tenido mucha menor intensidad. La strofe obligó a los aterrorizados porte- a abandonar las construcciones que an levantado y que el terremoto uyera, para buscar nuevo destino en cino poblado. Había para ello un ca- o plano y transitable que facilitaba el o. Se había construido ese mismo año nectaba ambas ciudades.

n todo Chile, ¡se descubrió Viña del Fue algo así como una alegría na- al compartida. Causó sensación en los bres de negocios y grandes in- riales no sólo de Valparaíso, sino de todo Chile. Mucha de esta emprendedora gente decidió radicarse en el nuevo, alegre y vistoso balneario. Construyeron tanto residencias de verano como mansiones para vivir permanentemente. La característica de estas casas fue la de estar rodeadas de bellísimos jardines. Todo este movimiento llevó a que Viña se convirtiera de un poblado en una apreciable ciudad. El crecimiento demográfico alcanzó tal intensidad que en 1913 Viña del Mar sobrepasaba los 50 mil habitantes.

Resulta curioso, entonces, llegar a la conclusión que una catástrofe hizo crecer la población de Viña del Mar y precisamente llevó hasta ella a hombres emprendedores. Ha sido característica de Viña tener entre su gente personas de empeño, que han logrado hacer de ella un ejemplo de ciudad.

Continúa mañana con:
"Diferencias entre Valpo. y Viña"

El Puma indeciso

☐José Luis Rodríguez ha resultado dubitativo en la determinación de venir o no al Festival

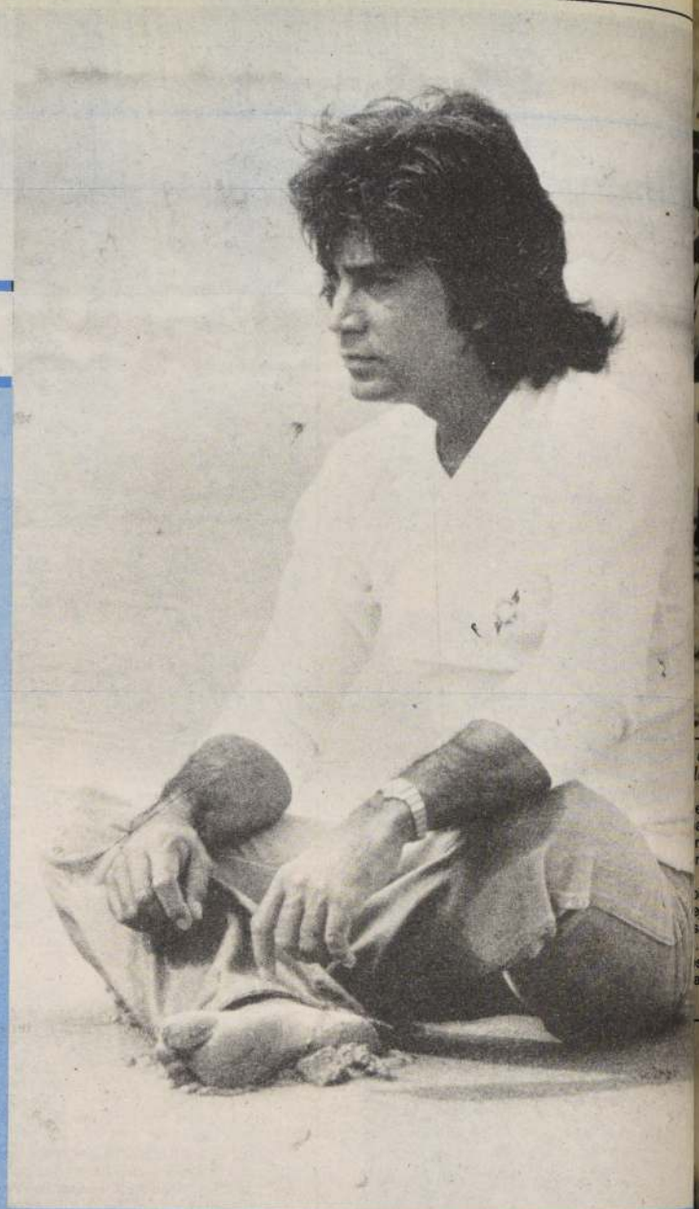

José Luis Rodríguez se consagró en América Latina y saltó definitivamente al mundo del disco con el tema "Voy a perder la cabeza por tu amor", de Manuel Alejandro; ha sido calificado como el hombre de la voz cálida, sincera y carnal, que trae un significado de romanticismo, virilidad, sensualidad y fervor.

Es un "tarzán" romántico que cuando canta conmueve a toda la gama generacional desde las lolas, pasando por las que no lo son tanto y hasta las abuelitas.

Me gusta ser Puma.— El apodo con el que hasta ahora se lo nombra, lo adquirió después de grabar la teleserie "Una muchacha llamada Milagros". Me gusta —dice— que me llamen así, ese felino se comporta precisamente como yo, cuando actúo.

Sobre la pareja y la mujer.— "El hombre y la mujer —expresa— van al matrimonio pensando en lo felices que serán con su cónyuge y no se preocupan por la capacidad que individualmente tienen para hacer feliz al otro: siempre un dar, pero pendientes de recibir". Agrega que "...muchas mujeres se abandonan a sí mismas. Se acuestan con la cara llena de crema, con "rollos" en la cabeza, con una bata vieja. Así, dejan mucho que desear en su femineidad cuyo espejo es la apariencia personal. Y sin dudas, este es un factor que puede alejar a cualquier hombre por muy enamorado que esté".

Sin ser machista, expresa que le gusta ver a su esposa arreglada, "bonita, y bien cuidada, más aún si no hay motivo de salida", afirmó.

Sobre la infidelidad.— Se muestra

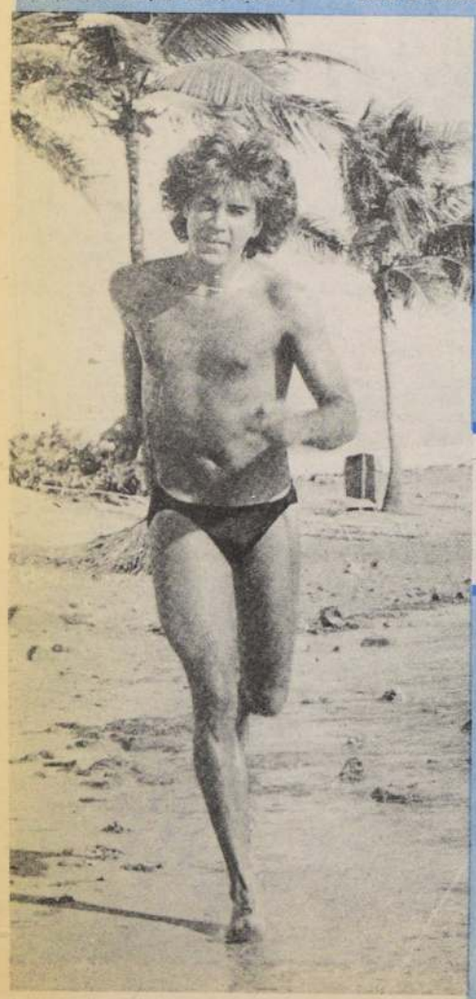

Mente sana en cuerpo sano, dice José Luis Rodríguez, y no pierde la oportunidad de salir a trotar y disfrutar de la naturaleza.

☐No obstante, ha sido una de las grandes figuras que nos ha visitado

☐Le entregamos ahora sus puntos de vista acerca de lo humano y lo vino. Es decir, sus "frases para un marco"

con un criterio más abierto, incluso audaz, y señala "...un desahogo lo puede tener cualquiera, sin significar que hemos dejado de querer a nuestra esposa. Simplemente ha llegado una oportunidad que de todas formas es inevitable... ¡y la vivimos! A todos los hombres nos pasa, pero muchas mujeres no lo comprenden. En un plano muy personal reconoce abiertamente: "...confieso que fui infiel a mi esposa, pero eso fue una etapa superada. Cuando se tiene una pareja que sabe comprender y perdonar, todo se arregla y se puede seguir adelante..."

Sobre el romanticismo y la música.— Apasionado de los boleros y la música romántica, dice: "El mundo está volviendo al romanticismo. La música disco vino a individualizar al hombre y a la mujer, separándolos en sus cuerpos y en sus mentes. La canción romántica, por el contrario, los une y los dulcifica. El romance no es un invento nuevo, sino algo que fue creado por el ser humano. Somos y fuimos hechos para el amor".

Su familia.— "Cuando tenía seis años murió mi padre, hasta entonces no sabía lo que era pasar necesidades. Vivíamos en una casa muy hermosa y grande, con muchas comodidades. Mi padre era un isleño muy trabajador, y cuando murió de cirrosis hepática, porque bebía mucho, mis hermanos no me dejaron verlo. Nunca me he recobrado totalmente de ese [illegible] madre, una mujer excepcion[illegible] dulce, no podía controlar a [illegible] manos que pasaban peleando [illegible] menor de once hermanos y [illegible] único que abogaba por la paz.

En lo profesional.— "[illegible] muy cómodo en Venezuela [illegible] exclusivamente para mi pue[illegible] que encontré un manager e[illegible] tor Maselli, tuvimos un per[illegible] tuo de prueba. Nos quedam[illegible] jando juntos y él me conv[illegible] darme a conocer internacio[illegible] te.

Es así como el ídolo venez[illegible] consagró en América Latina, [illegible] en Estados Unidos y logró [illegible] triunfar en España.