TIEMPO PARA SANTIAGO: Nubosidad en disminución.
TEMPERATURA DE AYER: Máxima, 27,7 grados a las 16 horas. Mínima, 15 grados C a las 6,45 horas.
APRECIACION GENERAL: Se espera gradual disminución de la nubosidad alta y media en las zonas norte, central y parte de la región sur. El litoral de Coquimbo a Talcahuano se mantendrá cubierto, especialmente durante la noche y la mañana.

LA NACION

AÑO XLVI — SANTIAGO DE CHILE, MARTES 13 DE FEBRERO DE 1962 — PRECIO: Eº 0,05 — N.o 16.141

Edición de 16 páginas — En dos secciones

Crónica, Págs. 1 a 3		Hípica, Pág.	11
Redacción		Económicos	12
Política		Gremios	12
Provincias		Concurso	13
Cables	7 y 8	Teatros	14
Deportes	9 y 10	Gran Mundo	15
		Comercio	16

PERSONAL

Gran Premio Santiago - Arica:

Ortiz Pasó a la Punta: Ganó con Record la Segunda Etapa

(Información Pág. 9)

Lea HOY

CONDICIONES: El Canciller Adenauer, de Alemania occidental, pone condiciones para su entrevista con Nikita Khrushchev, sobre el problema de la unificación alemana. ..... (Pág. 7)

ARREGLO: Las naciones afroasiáticas piden que Estados Unidos y Cuba busquen un arreglo pacífico a su disputa. ... (Pág. 7)

CONCENTRACION: El Presidente Betancourt asistirá hoy a una concentración popular en Caracas. ..... (Pág. 7)

BERLIN: Los aliados occidentales mantuvieron un intenso tránsito aéreo por los corredores hacia y desde Berlín. ..... (Pág. 7)

ACCIDENTE: Siete personas murieron y otras tantas quedaron heridas de gravedad al caer un camión al fondo de una quebrada. ..... (Pág. 3)

LIDER ABSOLUTO

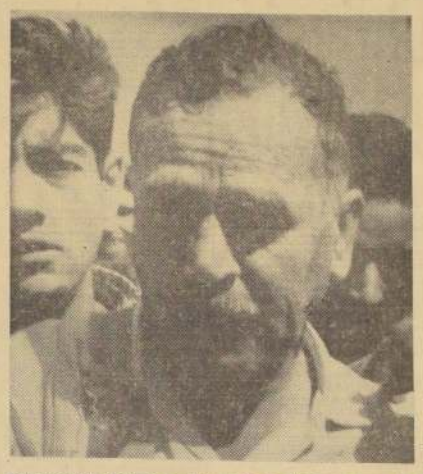

BARTOLOME ORTIZ se colocó ayer en el primer lugar de la prueba automovilística Santiago-Arica, al vencer sin apremios en la difícil etapa de La Serena a Antofagasta. Para la distancia de 912 kilómetros batió todos los records, al emplear 7 horas, 10 minutos 22 segundos.

MURIO INDALECIO PRIETO

MEXICO, 13.— (UPI).— Indalecio Prieto, que fuera Ministro durante la última República en España, falleció hoy en esta ciudad, tenía 79 años.

Al mediodía, los restos mortales de Prieto, fueron sepultados virtualmente en secreto, como que sólo un puñado de personas estuvo presente. Esto se hizo así atendiendo al requerimiento que el líder español había formulado.

Los restos de Prieto fueron enterrados junto a los de su hijo Luis, en el Cementerio Español.

Indalecio Prieto fue Ministro de Obras Públicas y de Hacienda, en el primer período de la República Española, y Ministro de Guerra durante la guerra civil que terminó con ella.

Embajador en la NU informa al Canciller

El Embajador ante las Naciones Unidas, Daniel Schweitzer, informa al Canciller sobre su misión en el organismo internacional. Hoy será recibido por el Primer Mandatario.

Favorable reacción en la NU por la posición chilena en Punta del Este

● El Embajador Daniel Schweitzer rindió un amplio informe al Ministro de Relaciones Exteriores. ● Hoy será recibido por el Presidente de la República para darle cuenta de su misión

En una entrevista de quince minutos, el representante de Chile ante las Naciones Unidas, Daniel Schweitzer, dio un amplio informe al Ministro de Relaciones Exteriores, Carlos Martínez Sotomayor, sobre su misión ante el organismo internacional, la participación de nuestro país en la Asamblea de la NU y especialmente en el Consejo de Seguridad.

El Embajador Schweitzer fue llamado por el Gobierno para informar; salió el domingo de Nueva York y llegó ayer a la capital. Al abandonar la Moneda se excusó de formular declaraciones, limitándose a anunciar que hoy espera ser recibido por el Jefe del Estado.

Puntualizó el Canciller que con el Embajador Schweitzer, había hecho un balance de todo el año internacional 1961 y de los puntos de vista sostenidos por Chile en la Décimosexta Asamblea General de las Naciones Unidas, como asimismo en el Consejo de Seguridad que forma parte de esa organización y del cual nuestro país es uno de sus once miembros.

Recalcó el Ministro que había destacado Schweitzer la reacción muy satisfactoria que pudo observar en la NU con motivo de la posición adoptada por Chile en la Octava Reunión de Consulta de Cancilleres celebrada en Punta del Este.

Vacunación anti-polio en provincias

En la primera semana de marzo, se iniciará un programa de vacunación antipolio en las provincias de Malleco, Cautín, Valdivia, Osorno y Llanquihue. La primera dosis de la vacuna oral Sabin se aplicará a todos los niños de dichas zonas cuyas edades fluctúan entre los 3 meses y 7 años de edad.

Para ultimar los detalles de este programa viajó a dichas provincias el doctor Manuel Borgoño, de la Sección Epidemiología de la Dirección General del Servicio Nacional de Salud.

Hasta la fecha el SNS ha realizado similares programas en 14 provincias del país, desde Valparaíso hasta Bío Bío y Magallanes.

Su octavo período de sesiones inaugura mañana el Comité Plenario de la CEPAL

Participan delegados de sus 25 países miembros y observadores de la U. Soviética, Canadá, Alemania Federal, Hungría y Suiza

Los problemas económicos y políticos latinoamericanos serán analizados y discutidos durante el Octavo Período de Sesiones del Comité Plenario de la Comisión Económica para América Latina, de las Naciones Unidas, que se inicia mañana en Santiago. A la reunión concurren los veinticinco países miembros de la CEPAL y observadores de la Unión Soviética, Canadá, de la República Federal de Alemania, de Hungría y, por primera vez en una reunión de este tipo, de Suiza.

Integran la CEPAL —Comisión Económica para América Latina— Argentina, Brasil, Chile, Bolivia, Ecuador, Colombia, Guatemala, Nicaragua, Perú, México, República Dominicana, Panamá, Paraguay, Costa Rica, Honduras, El Salvador, Cuba, Uruguay y Venezuela. También forman parte Estados Unidos, Gran Bretaña, los Países Bajos y Francia. El último Estado miembro es Bélice, aceptado durante el Noveno Período de Sesiones efectuado en Santiago en mayo pasado.

Además de estar incluido en el temario de la reunión el informe sobre el Instituto Latinoamericano de Planificación del Desarrollo, que será puesto en marcha en Santiago con una asignación especial de tres millones de dólares del Fondo Especial de la ONU, se tratará sobre la Asistencia Técnica prestada durante 1961 a los países de América Latina, en virtud de los programas ordinarios y sus respectivas ampliaciones; sobre los trabajos del edificio de la NU en Santiago; sobre el estado de los trabajos del Programa de Integración Económica del Istmo Centroamericano y sobre las notas de la Secretaría acerca de las resoluciones de la Asamblea General y del Consejo Económico y Social que interesan a la Comisión.

OTROS TEMAS

Durante las deliberaciones del Octavo Período de Sesiones del Comité Plenario de la CEPAL, la delegación cubana expondrá ante las delegaciones latinoamericanas su posición frente a los recientes acuerdos de Punta del Este; Canadá, por intermedio de su delegado, se referirá a su determinación de mantener su intercambio comercial con el Gobierno de Fidel Castro; y la delegación de Venezuela se referirá a las dificultades surgidas con Gran Bretaña por motivos fronterizos con la Guayana inglesa.

INAUGURACION

La inauguración de la reunión de la CEPAL ha sido anunciada para mañana a las 10 horas, en su edificio de Avenida Providencia 871. El programa consigna los discursos de apertura a cargo del Ministro de Relaciones Exteriores, Carlos Martínez Sotomayor, y del Director Principal de la Comisión Económica para América Latina, Dr. Raúl Prebisch. Después se procederá a la instalación de la mesa para pasar de inmediato a discutir el temario.

DELEGACION

La delegación de nuestro país a la reunión de la CEPAL la presidirá el Ministro de Economía, Fomento y Reconstrucción, Luis Escobar Cerda, y la integran, como delegados, las siguientes personas:

Fernando Ríos Ide, Subsecretario de Economía, Fomento y Reconstrucción; Jorge Burr Veyl, Jefe del Departamento Económico del Ministerio de Relaciones Exteriores; Humberto Díaz Contreras, Gerente General de la CORFO; Sergio Molina, Director de la Oficina del Presupuesto del Ministerio de Hacienda; Jorge Marshall, Gerente del Departamento Estudios del Banco Central. Delegados alternos: Miguel Rioseco, Subjefe del Departamento Económico del Ministerio de Relaciones Exteriores; Víctor Leiva, Jefe del Departamento Financiero del Ministerio de Hacienda; Félix Ruiz, Subgerente del Departamento Estudios del Banco Central; Ramiro González, Ministerio de Economía. Secretarios: Ulderico Figueroa Piá, Departamento Económico del Ministerio de Relaciones Exteriores; Fernando Cisternas Matus, Departamento Económico del Ministerio de Relaciones Exteriores.

OTROS DELEGADOS

Otros delegados acreditados como jefes de misión a la reunión son Gabriel Lisette, de Francia, y representante permanente ante la Comisión, y por Uruguay el Embajador, Dr. Alvaro Vázquez.

EN UNA ISLA CON JAYNE

NASSAU, Bahamas.— Sana y salva fue encontrada la actriz de cine Jayne Mansfield, junto a su esposo, Mickey Hargitay, y otra persona, que estuvieron perdidos el 7 del presente. La pareja y un acompañante desaparecieron cuando practicaban ski acuático. Al día siguiente fueron recogidos en una pequeña isla próxima a la colonia británica de Nassau. La fotografía fue tomada una semana antes del naufragio, durante una visita a la fragata "Lauderdale".— (Foto United Press International)

CONFIRMADO:

Mañana lanzan a John Glenn

Ayer comenzó la cuenta regresiva para el vuelo espacial de EE. UU.

CABO CAÑAVERAL 12 (UPI).— La Administración Federal del Espacio anunció hoy que tratará de poner en órbita este miércoles, en la mañana, al astronauta John H. Glenn, no obstante la predicción de tiempo dudoso en los perímetros de recuperación de la cápsula, en el Océano Atlántico.

Sin embargo, la base del Cabo Cañaveral dijo que el lanzamiento podría suspenderse a última hora si el tiempo no mejorara en dichos sectores.

Se trata de puntos diferentes del Atlántico en que la cápsula tripulada por Glenn habrá de caer, según haga una, dos o tres revoluciones alrededor de la Tierra.

Un boletín oficial de la base dice que la decisión sobre el lanzamiento se hará a base de las predicciones meteorológicas disponibles al comenzar la cuenta regresiva.

CABO CAÑAVERAL, 12. (UPI).— El astronauta John H. Glenn y el gigantesco proyectil que lo lanzará al espacio están listos para el vuelo orbital alrededor de la Tierra. Pero la Oficina Meteorológica está preocupada por el tiempo previsto para las zonas de recuperación de la nave espacial.

La cuenta regresiva llegó ya al período de "menos de 48 horas" y la Oficina Meteorológica informa que existen "varias zonas" en el Atlántico que constituyen "una interrogante".

En la zona de Cabo Cañaveral el tiempo es favorable, pero es posible que se decida un nuevo aplazamiento del vuelo si se estima que hay marejada peligrosa en las zonas del Atlántico donde se prevé que el astronauta será recogido una vez que regrese a la Tierra.

"El problema lo constituye el Atlántico —declaró la Oficina Meteorológica de Miami—. Hay varias zonas que nos preocupan. Aunque no haya tormentas, si la marejada es recia, ello puede dificultar la recuperación de la cápsula".

En caso de que ese problema desaparezca y que la cuenta regresiva prosiga satisfactoriamente, Glenn será lanzado al espacio el miércoles entre las 7,30 y las 12,30 horas (12,30 y 17,30 GMT.).

FUE PROPUESTA POR MOSCU:

EE. UU. rechaza reunión en la cumbre

D. Rusk expresó que debe haber exploraciones previas para facilitar acuerdos

WASHINGTON, 12 (UPI).— El Secretario de Estado, Dean Rusk, rechazó esta noche la propuesta que hizo el Primer Ministro soviético, Nikita Khrushchev, para una reunión de la cumbre, el mes próximo, con motivo de la Conferencia sobre el Desarme.

Rusk, sin embargo, dejó la puerta abierta para que los Jefes de Estado de las grandes Potencias de Oriente y Occidente puedan reunirse más adelante, si se lograra hacer progreso en la solución de las diferencias que las dividen.

Rusk manifestó que Estados Unidos y Rusia están ya en "acuerdo de substancia respecto a un número de los principios básicos que afectan el desarme", y agregó que el "punto primordial" que queda por resolver es el del sistema que haya de adoptarse para garantizar que no pueda haber burlas a medida que se vaya el desarme.

Rusk desechó la propuesta de Khrushchev para una reunión de los Jefes de Estado de los 18 países que se reunirán en Ginebra, el 14 de marzo, diciendo que lo que se necesita son negociaciones más sistemáticas, serias, precisas y determinadas a un nivel diplomático menos encumbrado, con el fin de preparar el terreno para una posible reunión de Jefes de Estado, más adelante.

"No creemos que esta clase de negociaciones podrían realizarse con mayor éxito entre Jefes de Estado, en primer lugar, entre otras razones, por el problema del tiempo y el de los compromisos", explicó Rusk, y luego dijo:

"Por consiguiente, debiera haber una exploración previa por otros conductos, previendo la posibilidad de que los Jefes de Gobierno puedan entonces disponer de las cuestiones de importancia que permanezcan, y oponer sus conclusiones finales en funcionamiento."

Rusk hizo las declaraciones anteriores en una entrevista que se le hizo por televisión, en momentos en que Estados Unidos y Gran Bretaña comenzaban a conferenciar con sus aliados sobre la redacción de la respuesta a Khrushchev, para no aceptar, por ahora, una conferencia en la cumbre.

Rusk señaló que el Presidente Kennedy y el Primer Ministro, Harold Macmillan, habían propuesto a Khrushchev la semana pasada, una reunión de Ministros de Relaciones Exteriores, en relación con la Conferencia sobre el Desarme, que comenzará el 14 de marzo.

Rusk también dijo que, ya en el mes de septiembre, el Embajador de EE. UU. en las Naciones Unidas, Adlai Stevenson, y el representante soviético, Valerian Zorin, habían logrado llegar a "un convenio de substancia en cuanto a un número de principios básicos que afectan al desarme".

MINISTRO DE ECONOMIA VISITARA HOY MERCADO PRESIDENTE J. A. RIOS

El Ministro de Economía, Fomento y Reconstrucción, Luis Escobar Cerda, asistirá a las 11 horas de hoy a la celebración del décimosexto aniversario de la fundación del Mercado Presidente Ríos, quien se hará acompañar por altos funcionarios de este Ministerio.

Lo recibirá en la puerta principal del Mercado la directiva del Sindicato Profesional de Comerciantes Establecidos, encabezada por el presidente, Oscar López, y el secretario, Jorge Oyarzún; el administrador subrogante, Gastón Méndez Peterson y otros personeros.

Se anunció que se inaugurará en la ocasión el Pabellón de Pequeños Artesanos, que llevará el nombre del ex Primer Mandatario de la República, don Pedro Aguirre Cerda.

Periodistas no han designado su representante ante Comisión Mixta

La Agrupación de Reporteros del Sector Económico informó el viernes pasado que en reunión de sus socios había acordado solicitar que se incluyera un reportero en la Comisión Mixta que fijará el arancel y los sueldos mínimos para los periodistas y objetó la designación de don René Silva Espejo como miembro de dicha Comisión.

Sobre el particular los consejeros nacionales del Colegio de Periodistas, señores Hernán Uribe y Francisco J. Neira, formularon ayer la siguiente declaración:

"1.o— El Consejo Nacional no ha designado representante ante dicha Comisión Mixta;

2.o— El Consejo Nacional no se encuentra en receso ni ha delegado sus atribuciones en el presidente;

3.o— Por lo tanto, cualquier nombramiento en esta materia es absolutamente ilegal y carece de valor tanto para los periodistas como para los efectos legales."

AYER, HOY y MAÑANA

Gremio del Rodado

Hoy a las 10.30 horas en el despacho del Subsecretario de Justicia se reunirán los representantes del Gremio del Rodado, para tratar lo relacionado con la campaña del tránsito que inició el Ministro Enrique Ortúzar.

Sindicato de Quiebras

El Subsecretario de Justicia se entrevistó ayer con personeros del Sindicato de Quiebras quienes expusieron la necesidad de aumentar el personal de la planta y el presupuesto del Servicio.

Futuros pobladores

Hoy se dirigen a la provincia de Antofagasta el Gerente del Servicio de Seguro Social y funcionarios de la institución, para entregar a los asegurados favorecidos con casas de las poblaciones "Playa Blanca" y "Latrille" sus títulos de promesas de venta.

Situación del carbón nacional

El Ministro del Trabajo, Hugo Gálvez, se reúne hoy con los dirigentes de las empresas de Schwager y Lota, y con el diputado de la zona, Galvarino Melo, para estudiar la situación del carbón nacional.

Regresó Ministro Philippi

Hoy reanuda sus actividades el Ministro de Tierras y Colonización, Julio Philippi, quien viajó a fin de semana al interior de la provincia de Antofagasta, con el objeto de apreciar personalmente las condiciones de vida en que se mantienen algunas poblaciones indígenas de la zona fronteriza. También reasume hoy el Subsecretario de esta Cartera, Paulino Varas Alfonso, quien se encontraba haciendo uso de licencia en Villarrica.

Reasumió Ministro de Agricultura

Ayer reasumió sus funciones el Ministro de Agricultura, Orlando Sandoval, después de su viaje a Ancud, a donde asistió a la inauguración de la Feria Agrícola y Ganadera de Chiloé.

BROADCASTERS DE EE. UU. FUERON FESTEJADOS POR EMBAJADOR COLE

Un grupo de radiodifusores norteamericanos que se encuentra en el país, en jira de conocimiento y buena voluntad por Latinoamérica, fue recibido ayer a mediodía en la sede de la Asociación de Radiodifusores de Chile, que preside Jorge Quinteros Tricot.

En esta oportunidad el señor Quinteros se refirió especialmente al ambiente de libertad y democracia en que la radiodifusión chilena realiza sus actividades. A continuación agregó que si bien todas las emisoras chilenas prestan su cooperación a la Embajada de Estados Unidos difundiendo programas e informaciones, se puede pensar que ese país, con todos los medios de difusión de que disponen podrían dar más informaciones sobre los países latinoamericanos, mostrando aspectos constructivos y meritorios de sus actividades. "América Latina tiene inmensos valores y una vitalidad creadora de incalculables relieves en el futuro de la humanidad, que deben ser pesados y mostrados", agregó el presidente de la ARCHI.

En la tarde el grupo de radiodifusores fue recibido por S. E. el Presidente de la República, quien departió con ellos algunos momentos.

A las 19 horas, los visitantes concurrieron a la Embajada de los Estados Unidos donde fueron festejados por el Embajador, Charles Cole. A este acto fueron invitados los dirigentes de ARCHI y radiodifusores de Santiago.

Después de visitar en la mañana de hoy el centro de la ciudad y lugares de interés, seguirán viaje, a mediodía, por vía aérea, a Buenos Aires, Montevideo, Brasil y Miami.

ANTILLO ESCOBAR HNOS. LTDA.
ABARROTES Y FRUTOS DEL PAIS
GRAN AVENIDA 2649 SANTIAGO
Y EL DIARIO "LA NACION"

Recorte este cupón. Llénelo con sus datos depositelo en el buzón instalado en el HALL de LA NACION, o envíela por correspondencia a "CONCURSO VIVA GRATIS UN MES" Casilla 81-D, Santiago. En Valparaíso, los cupones depositados en el buzón instalado en nuestra oficina de calle BLANCO 1161.

Cualquier lector de cualquier punto del país puede intervenir en este Concurso, con sólo enviar a la Casilla 81-D, Santiago, sus cupones.

Podrá ganar aproximadamente 100 mil pesos en mercaderías para su despensa, en cada sorteo semanal.

NOMBRE: .....

DIRECCION .....

CARNET: .....

CIUDAD: .....

S. E. el Presidente de la República, Jorge Alessandri, recibió ayer la visita de un grupo de Radiodifusores norteamericanos, que visitan el país en una jira por América Latina, con quienes departió algunos momentos.

El 23 llegará a Chile la Misión Económica de EE. UU.

Incluirá a dos representantes personales del Presidente Kennedy

Una entrevista con el Ministro de Hacienda, Luis Mackenna Shiell, sostuvo en la tarde de ayer el Embajador de los Estados Unidos de Norteamérica, Charles W. Cole, cambiándose impresiones acerca de la venida al país de una misión estadounidense que estudiará la forma de concretar empréstitos norteamericanos para proseguir las labores de reconstrucción de la zona sur.

Esta misión especial llegará a Chile el 23 del mes en curso y estará encabezada por dos asesores del Presidente Kennedy, los que al mismo tiempo estudiarán, con personeros del Gobierno chileno, la aplicación de los planes de la "Alianza para el Progreso". Los dos asesores del Presidente norteamericano son Richard Goodwin y W. Rostov.

Ayer se informó en el Ministerio de Hacienda que, al parecer, no integrará la misión el Subsecretario de Estado para Asuntos Latinoamericanos y ex Embajador en Chile, Robert Woodward, quien asistió a la Reunión de Cancilleres en Punta del Este.

CON MINISTRO DE ECONOMIA

El titular de la Cartera de Hacienda conversó con su colega de Economía, Fomento y Reconstrucción, acerca de las medidas que se han adoptado para evitar la especulación en diversos rubros alimenticios en el territorio nacional.

EN EL BANCO CENTRAL

Poco después de las 18 horas el Ministro Luis Mackenna asistió a una reunión en el Banco Central, que se prolongó hasta pasada las 21.30 horas, con altos personeros de esta institución bancaria. También estuvieron presentes representantes del directorio de la Sociedad de Fomento Fabril y de la Cámara Central de Comercio. No hubo versión de lo tratado. En esferas del Banco se dijo a los periodistas que se debatió extensamente la actual situación bancaria en materia de créditos y las alternativas de la doble área cambiaria; la forma como se pagarán los bonos-dólares y las facilidades para la importación de materias primas. Esta reunión se efectuó en la sala del Consejo del Banco, ubicada en el tercer piso del mismo.

INTERES BANCARIO

Por otra parte, el directorio del Banco Central estuvo considerando un informe de la comisión que realizó estudios tendientes a rebajar el interés bancario y sobre nuevas líneas de créditos a través de los bancos comerciales.

EXTRACCION DE MINERALES

El Ministerio de Economía, Fomento y Reconstrucción, cursó un decreto por el cual se autoriza un aporte de 414 mil dólares a la firma "Petersen Peter", para que adquiera equipos y maquinarias destinados a establecer una industria extrativa de minerales. De esta suma, 74 mil dólares corresponden a divisas. El resto, a equipos y maquinarias.

DIRECCION DE TURISMO

El mismo Ministerio de Economía cursó otro decreto, por medio del cual se aprueba el contrato entre la Dirección de Turismo con la folklorista Carmen Cuevas, para que efectúe diversas presentaciones artísticas durante el año en curso. El contrato forma parte del programa de actividades de divulgación que ha trazado para el presente año la citada Dirección de Turismo.

APORTES DE CAPITALES

El Ministerio de Minería recibió para su estudio y posterior aceptación, una solicitud de la Chile Exploration Company, que explota el mineral de cobre de Chuquicamata, para aportar 4 millones 568 mil 265 dólares. Esta inversión se hará en maquinarias, equipos y elementos diversos, para las plantas de sulfuros y beneficiadora de molibdeno y de óxidos de cobre para la refinación del blister. Una parte de este aporte será invertido en obras de bienestar social para los trabajadores.

TESORERO GENERAL DE LA REPUBLICA

En el Ministerio de Hacienda se informó ayer que no es efectivo que se haya pedido la renuncia al Tesorero General de la República, Ramón Avilés, y menos que sería enviado en comisión de servicio a otro punto del país, como dijeron ayer varias radioemisoras. El señor Avilés estuvo reunido en la mañana con el Ministro Mackenna, pero se trató de una reunión rutinaria de los lunes.

Dos misiones norteamericanas vendrán al país a fines del presente mes, una económica, presidida por Richard Goodwin, y otra del Departamento de Estado, que integrará un representante personal del Presidente Kennedy.

Ante informaciones que señalaban que el viaje de los economistas de Estados Unidos había sido cancelado, el Canciller Carlos Martínez Sotomayor declaró que había recibido una carta personal de Dean Rusk, Secretario de Estado, confirmándole la venida de la misión, agregándole que también nos visitará otra delegación oficial.

DESMENTIDO DE LA SECRETARIA GENERAL DE GOBIERNO

Respecto de lo publicado por un vespertino, la Secretaría General de Gobierno entregó la siguiente declaración:

"Un comentario que publica "Ultima Hora" en su edición de hoy, afirma que la diplomacia norteamericana suspendió el viaje a Chile del Asesor del Presidente Kennedy, señor Richard Goodwin, lo que demostraría la presión a que estaría sometido el Presidente Alessandri por factores externos.

Las informaciones de que dispone el Gobierno hasta este momento permiten sostener que dicha afirmación es falsa, porque la misión norteamericana que visitará Chile en el curso de este mes vendrá presidida por el señor Goodwin.

El viaje de esta delegación a nuestro país se originó en una invitación hecha por el Presidente de la República a través de su Ministro de Relaciones Exteriores a los principales Asesores del Presidente Kennedy, que concurrieron a la reciente Conferencia de Cancilleres en Uruguay, particularmente al señor Goodwin."

Solicitan datos de una señora

El señor Guillermo Mondaca B., con domicilio en la calle Carmona N.o 410, nos ha solicitado hacer un llamado a la señora Blondina del Carmen Ampuero Baldrin, quien debe encontrarse en nuestra capital o en Valparaíso, para que se ponga en contacto con el interesado "para asuntos de sumo interés".

MODESTO ORIGEN DE UNA GRAN PRENSA

AURORA DE CHILE
PERIODICO
MINISTERIAL, Y POLITICO.
No. 1. Jueves, 13 de Febrero, de 1812. Tomo 1.

Hace hoy exactamente 150 años que se voceó "La Aurora de Chile" por las calles santiaguinas. El periódico "ministerial y político" que fundará el fraile de la Buena Muerte, Camilo Henríquez, apareció el día jueves 13 de febrero de 1812, y su edición constituyó todo un acontecimiento. Luis Orrego Molina, un cronista de los primeros años, en una versión poco conocida, refiriéndose a la aparición de "La Aurora de Chile", escribió: "Fue una satisfacción mayor que si un arma se nos hubiese puesto en las manos. Al ver el escrito, deseábamos leerlo y releerlo una y otra vez. Todos nos dábamos la buena noticia; muchos se abrazaban; otros lloraban de patriótica emoción..." La historia del periódico, de sus primeros técnicos, de sus redactores y de quienes ayudaron en la obra, es ya muy conocida, y no hay exposición en la cual no se exhiba al público la primitiva prensa que editó "La Aurora de Chile". Al cumplirse el sesquicentenario de la prensa chilena, es conveniente recordar su modesto origen, modestia que realza las proyecciones de la iniciativa si nos remontamos a la época de su aparición. Los periodistas chilenos, que han elegido el 12 de febrero como el "Día de la Prensa", por haber sido en esta fecha cuando se escribió, compuso e imprimió "La Aurora de Chile", ayer rindieron homenaje a Camilo Henríquez, depositando una ofrenda floral en su tumba. Además, en el Círculo de Periodistas se efectuó una sesión solemne, en la que habló Juan Emilio Pacull, presidente de la institución. El gremio de suplementeros también ha adherido a la festividad, y hoy tendrá diversos actos conmemorativos de la efemérides.

Tesorero General desmiente su renuncia

Entrevistado por LA NACION el Tesorero General de la República Ramón Avilés, calificó de "burda invención" la noticia difundida por una radioemisora y recogida por un vespertino, según la cual se le habría pedido la renuncia o se pensaría en trasladarlo en comisión de servicio a otra ciudad.

Recalcó el Tesorero General que estuvo el sábado, hasta tarde, estudiando con el Ministro de Hacienda problemas y asuntos de su competencia y que, en ningún momento, se ha hablado de alejamiento de sus funciones y no tiene tal versión el menor asomo de verosimilitud.

Tampoco es efectivo que la información en referencia haya sido proporcionada en el Ministerio de Hacienda.

EL 1.o DE MARZO SE NORMALIZAN PAGOS DE ABONOS

Con el Ministro de Hacienda, señor Luis Mackenna, se entrevistó el presidente de la Sociedad Nacional de Agricultura, a fin de plantearle los serios problemas que se están derivando del atraso en el pago de las bonificaciones de abonos de la temporada pasada.

El Ministro señor Mackenna señaló que efectivamente el Estado tiene una obligación a este respecto, y que se ha retardado por causas que no han dependido del Ministerio de Hacienda. Señaló que, en todo caso, estas obligaciones se pondrán al día, definitivamente, a partir del 1.o de marzo

EN LA MONEDA:

Terminaron calificaciones en la Cancillería

Hoy se notificará el personal, tanto de Chile como en el exterior

El Ministro de Relaciones Exteriores puso término al examen de las apelaciones del personal, formuladas respecto a las calificaciones de la Junta especializada que tiene esta tarea en esa Secretaría de Estado.

Hoy se procederá a notificar a todos los funcionarios, tanto en Chile como destacados en el exterior de sus grados y calificaciones, enviándose al mismo tiempo el dictamen a la Contraloría.

Coordinación de ayuda de México para zona sur

G. Ortiz

El Embajador de México, Gustavo Ortiz Hernan, celebró una detenida entrevista con el Ministro del Interior.

Al abandonar la Moneda declaró a la prensa que había estudiado con el Ministro la coordinación de la ayuda donada por su país para la reconstrucción de la zona sur, devastadas por los sismos de mayo de 1960.

Manifestación de despedida al Embajador Ljuba

El Ministro de Relaciones Exteriores, Carlos Martínez Sotomayor, ofreció anoche, a las 21 horas, una comida de despedida al Embajador de Yugoslavia ante la Moneda, Faust Ljuba, quien regresa a su país por término de su misión diplomática en Chile.

Ljuba

El Embajador Ljuba, que fue condecorado la semana recién pasada por el Canciller con la Orden al Mérito en el Grado de Gran Cruz, viajará mañana a bordo del "Marco Polo" a Yugoslavia.

Cuantiosos daños en incendios de bosques en Talca

El Intendente de Talca informó al Ministerio del Interior que los incendios de bosques que afectan el sector de Paso Nevado, destruyeron las plantaciones de los fundos "Colorado" y "Esperanza", cuyos propietarios avaluaron los daños en 80 mil y 20 mil escudos, respectivamente.

Encargado de Negocios en El Salvador

Con motivo de la publicación del Embajador de Chile en El Salvador, Juan Guzmán Cruchaga, se informó en la Cancillería que, mientras tanto, quedará a cargo de la misión, un Encargado de Negocios.

Fuentes autorizadas dijeron que es probable que la vacante en San Salvador no sea llenada.

Reunión semanal de los Ministros se efectuará hoy

Desde las 9 horas de hoy se reunirán en el gabinete de trabajo del Ministro del Interior, los Secretarios de Estado, presididos por el Dr. Sótero del Río.

Dr. Del Río

Se tratarán asuntos administrativos y económicos, y especialmente, los proyectos de Reforma Agraria y Tributaria, ya totalmente terminados.

Funerales del Dr. Asdrúbal Pezoa

EN LA TARDE de ayer se efectuaron en el Cementerio General los funerales del Dr. Asdrubal Pezoa, Jefe del Departamento de Odontología del SNS y hermano de nuestro compañero de labores, Albino Pezoa, Jefe de Provincias de LA NACION. En el sepelio, que constituyó una sentida manifestación de duelo, hablaron el Dr. Víctor Hoyos, por el Consejo General del Colegio de Dentistas de Chile; el Dr. Alfredo Leonardo Bravo, Subdirector General del SNS; el Dr. Romeo Escobar, por la Federación de Dentistas del SNS; el Dr. Ismael Carmona, por los ayudantes de la Sección Odontología del SNS, y Víctor Morales Contreras, quien, en un gesto conmovedor, habló "a nombre de la gente humilde de Los Angeles", ciudad de la cual oriundo el Dr. Pezoa. EN EL GRADO, el Dr. Alfredo Leonardo Bravo, Subdirector del Servicio Nacional de Salud, habla a nombre de la institución momentos antes de la inhumación de los restos.

OBRAS PUBLICAS

MINISTRO EN CALAMA. — Hoy regresa a Santiago el Ministro de Obras Públicas, Ernesto Pinto Lagarrigue, después de permanecer un día en Calama inspeccionando las distintas obras que se realizan por intermedio de la Cartera a su cargo.

ESCUELA EN CHILLAN. — Prosiguiendo el plan de construcciones escolares que está llevando a la práctica el Gobierno, la Dirección de Arquitectura construirá una escuela-hogar en Chillán. Tendrá dormitorios, salas de clases, dependencias de administración, bibliotecas y patio cubierto. El presupuesto de esta obra es de E° 60.000.

OBRAS DE ALCANTARILLADO. — La Dirección de Obras Sanitarias instalará en un plazo de 60 días redes de alcantarillado en las comunas de Providencia y Ñuñoa. Los trabajos de extensión de las redes se harán en las calles Marcel Duhart, E. Yáñez, entre Tobalaba y C. Silva, Carmen Silva, Príncipe de Gales y Monseñor Edwards.

Director de Obras Portuarias parte el 24 a Japón

Invitado por el Gobierno japonés, parte el sábado 24 del presente a Japón el Director de Obras Portuarias del Ministerio de Obras Públicas, Carlos Stehr.

Las autoridades japonesas han preparado un extenso programa de visitas que se iniciarán el 1.o de marzo y se prolongarán por el lapso de 3 semanas.

En ellas estudiará todo lo relacionado con puertos, laboratorios hidráulicos e instalaciones portuarias y ver que posibilidad de aplicación tienen en nuestro país.

AUTORIZADA CRIANZA DE AUQUENIDOS

El Departamento de Investigaciones Científicas Aplicadas del Centro Universitario del Norte, ha puesto fin a un estudio realizado en el Departamento de El Loa, sobre la crianza de auquénidos. El plan incluye un programa de trabajo con instalación de una estación experimental, pesebres, corrales y cercas.

Los auquénidos son aquellos animales de piel fina, tales como alpacas, vicuñas, cabras angora, ovejas karakul o astracán. La crianza se iniciará

AMPLIARAN PLANES AGRICOLAS DE ASISTENCIA TECNICA Y ECONOMICA

Informaron fuentes del Ministerio de Agricultura, que han continuado con éxito las experimentaciones de asistencia técnico-económicas a las pequeñas comunidades agrícolas que se están realizando en algunos puntos del país.

Estas experimentaciones, son previas a la aplicación del programa de otorgamiento de créditos supervisados a los pequeños agricultores para el mejoramiento de su producción y elevación del standard de vida.

Principalmente, los ensayos han estado siendo aplicados en la comuna de Lirquén, Departamento de San Carlos, Ñuble, y según se informó, pronto serán extendidos a la comuna de Maule, en Talca.

También se está experimentando, y con éxito, en otras comunas del extremo sur del país.

El Departamento del Crédito Supervisado, del Ministerio de Agricultura, recientemente creado, está dirigido por el técnico, Alfredo Duhart y ha continuado ultimando los trabajos de su organización, para dar comienzo enseguida a las funciones para las cuales ha sido creado.

Como ya se ha informado, ese Departamento comenzará a operar con un fondo ascendente a la suma de diez millones de dólares, otorgados en préstamos por el Banco Interamericano de Desarrollo, cuyo presidente, Felipe Herrera, conoció en breve de los planes de aplicación del crédito supervisado, para otorgarse a los pequeños agricultores, en el país.

Curicó solicita aumento de fondos para caminos

Las autoridades de Vialidad Provincial de Curicó acogieron las peticiones que les formularon el Intendente de la provincia, René León, y el Gobernador del departamento de Mataquito, Sergio Boero, en el orden de obtener mayores recursos, con cargo a los fondos ordinarios del Ministerio de Obras Públicas, para atender las necesidades camineras de esa jurisdicción.

Se expresó que la suma de doscientos mil escudos destinados a Curicó para atender los trabajos de vialidad, alcanzaban a cubrir las necesidades más urgentes de la provincia, especialmente en la preparación y conservación de caminos.

Finalmente, se dijo que el Ministerio, a través de la dirección de Vialidad, atenderá la forma de destinar, en lo posible, nuevos recursos económicos, para esa provincia, cuando se señale que la próxima distribución de los extraordinarios, está programada con preferencia.

270 títulos de viviendas entrega SSS en el Norte

Doscientos setenta títulos de promesa de venta entregará el Servicio de Seguro Social a otros tantos imponentes que han sido seleccionados en Antofagasta y Tocopilla.

Los títulos corresponden a las poblaciones "Playa Blanca", de Antofagasta, que consta de 196 viviendas, y "Latrille", de Tocopilla, con setenta y dos viviendas.

Para hacer entrega de los títulos correspondientes a los asegurados, hoy se dirigirán al norte, por vía aérea, los señores Enrique Soissa, Gerente del SSS, y Raúl Donato, Director del Departamento de Propiedades, Cejas. Les acompaña el señor Mario Morán Roa, Jefe del Departamento de Informaciones y Propaganda del mencionado servicio.

A las ceremonias de entrega, tanto en Antofagasta como en Tocopilla, han sido invitadas las autoridades locales, parlamentarios de la zona y asegurados.

Antes de hacer entrega de las viviendas con sus respectivos títulos de promesa de venta, las poblaciones serán bendecidas, respectivamente, por los párrocos de ambas ciudades.

Música y pesca en playas pascuenses

Mientras los jóvenes pascuenses pescan con arpones y antorchas, siempre un grupo de muchachas, los acompañan después con sus guitarras y canciones. En la playa real de Anakena, a la salida del sol, continúan la pesca, mientras la guitarra acompaña los cantos isleños.

EN RAPA NUI:

PESCA AL ESTILO PASCUENSE: CON SOLO ANTORCHAS Y ARPON

HASTA EL ACEITE QUEMADO SE EMPLEA EN FAENAS DE PESCA

Por CARMEN MERINO, en viada especial de LA NACION

—Vamos a pescar esta noche, propone el joven pascuense, llamado Benedicto. Al instante, la invitación es aceptada por los amigos que le rodean. Los isleños están siempre dispuestos a pescar, cantar, bailar, y hacer el amor.

—Yo iré a buscar el petróleo... —ofrece uno del grupo. Consiguen siempre el aceite quemado del motor que proporciona diariamente a la isla, sin costo alguno para sus habitantes, la luz eléctrica. Dura cuatro horas, desde que se obscurece.

La pesca de noche, se hace por medio de antorchas que se encienden con este aceite. Forran, los muchachos, un extremo de un largo bambú, con trozos de saco de arpillera, y lo empapan con este combustible. El arpón para la pesca, está también colocado en la punta de un bambú.

Entre la rocosa ensenada de Hanga-Roa, en las noches sin luna, comienzan a llegar, después de comida, los pescadores. Se separan en grupos, llevando uno la antorcha; los demás los arpones. Después de un rato, se cambian los papeles. Así tienen todos la oportunidad de pescar.

Con su vista extraordinariamente desarrollada, los pascuenses divisan las diferentes especies de peces que nadan en el agua tibia del mar. Son rapidísimos para lanzar el arpón, y al instante consiguen su presa. El espectáculo que ofrecen las antorchas reflejadas en el agua tranquila, es hermoso.

La pesca es para los pascuenses, el modo de obtener uno de sus alimentos preferidos, pero, al mismo tiempo, lo consideran un agradable deporte. Casi a diario, si el mar lo permite, salen al océano en los largos y angostos botes para la pesca del atún, bacalao, y varios peces propios de la zona. Estas embarcaciones van tripuladas por los hombres adultos, que muchas veces van acompañados por sus hijos o sobrinos. Aún viven los hermanos Pakarati que fueron llevados por una corriente hasta Tahiti, donde llegaron exhaustos.

—No me pude acostumbrar en el continente —dice un muchacho—, ahí nunca se puede salir a pescar. Por eso prefiero volver a mi isla."

La pulpería de la Marina, entrega racionados los anzuelos, pero también los pascuenses suelen encargarlos a los familiares que regresan del continente. Todo elemento de pesca, o pesca submarina, es altamente valorizado en la isla. Ningún otro regalo es mejor apreciado.

La langosta de Pascua, es grande y sabrosa. La pescan con trampas, pero la juventud, la busca entre las rocas. Durante la permanencia del "Pinto", cambiaban una langosta por un paquete de cigarrillos "Liberty".

No todos los pascuenses poseen máscara para bucear. Los que no la tienen, han confeccionado con ingenio una protección para los ojos. Dos vidrios redondos, son moldeados a la cara, en arcilla, formando una máscara impermeable. Bajo el mar, sumergidos, manteniendo la respiración, permanecen los isleños largo rato, sacando peces, conchas y corales.

LA PLAYA REAL DE ANAKENA

Anakena, en el norte de la isla, es la única playa con arena, que hay en Pascua. Combina su arenisca alba con minúsculos corales rojos, que la humedad del mar convierte en una arena rosada, cuyo color resalta con el intenso azul del océano. Llegamos hasta ahí a caballo como todos los visitantes de la isla. Según la leyenda, es en Anakena, donde el rey Hotu Matua, fundador y civilizador de Pascua, llegó de las islas polinésicas, siguiendo el consejo de un amigo, que había visitado la playa en un sueño...

Una casita blanca, que encontramos accidentalmente desocupada, porque sus dueños están en el pueblo, presenciando las actividades que se desarrollan con la llegada del "Pinto", ocupa el sitio donde durante siglos fue la residencia real de la isla. Entre las ruinas de los hornos para los curantos reales crecen hoy higueras y plataneros, y ponen sus huevos las gallinas del ovejero que vive en la casa de Anakena.

A medida que cae la tarde llegan grupos de turistas, y pascuenses, que dormirán en las cuevas, que usaron los isleños primitivos o bajo las estrellas. Apenas obscurece, los pascuenses, que han encontrado aceite quemado, y arpones en la arena, organizan una pesca con antorchas.

Domina la playa, la única escultura de moai-mujer, que hay en la isla, y que el escritor noruego Thor Hayerdahl, junto con los arqueólogos de su expedición, vovieron a colocar sobre el ahu de piedra. En esta playa Hayerdahl fijó su campamento hace seis años, anclando su yate en las tranquilas aguas de la pequeña bahía. Su libro, "Aku-Aku", publicado en casi todos los idiomas, dio nuevamente fama a Pascua. Los arqueólogos noruegos y norteamericanos, publicarán sus estudios, en un voluminoso libro que saldrá este año.

Entre la plantación de palmeras, resaltan los bloques de piedras, con que los astrónomos pascuenses, con matemática precisión, estudiaron las posiciones del sol, en las diferentes épocas del año. Más allá quedan las bases de las antiguas casas-habitaciones con su extraña forma, que semejan a los botes. Sus paredes y techos, cubiertos de totora, han desaparecido y sólo se conoce su construcción por los dibujos que de ellos hicieron los primeros navegantes que visitaron la isla.

Los isleños han encontrado una guitarra, en la casa desocupada del ovejero, y la llevan a la playa. Mientras aparece la luna tardía, que termina con la pesca a la luz de las antorchas, los pascuenses se reúnen para entonar las melodiosas canciones de su isla. Algunos turistas buscan las cavernas para dormir en la noche, temiendo un chubasco. Otros, como yo, invocamos a los "aku-aku" (espíritus de la isla), pidiendo una noche sin lluvia, y preferimos la arena tibia y la claridad de las estrellas, protegidos por el moai de piedra que vigila la playa desde su pedestal sagrado. Durante la noche, hasta casi el amanecer, la pequeña playa, se llena de las canciones que acompañan la guitarra y el mar.

LA FUNDACION DE SANTIAGO EN RADIOTEATRO

La Oficina de Informaciones y Radiodifusión de la Presidencia de la República inició el domingo la transmisión de la obra radial que lleva por título "Historia de una ciudad", cuyo tema presenta una reconstrucción histórico-romancesca de la Fundación de Santiago, ocurrida hace 421 años y que consta de 16 capítulos.

Los libretos pertenecen a Nina Donoso y su interpretación está a cargo de Lucila Durán, Justo Ugarte y Bernardo Fores. Esta pieza radioteatralizada será transmitida diariamente hasta el 28 del mes en curso, en los horarios que se indica por las siguientes emisoras: Radio del Pacífico, a las 10 horas; Radio Sociedad Nacional de Minería, a las 11 horas; Radio Magallanes, a las 16 horas. Radio Corporación, a las 12 horas, y Radio Bulnes, a las 15 horas.

Notifican a las partes en causa contra L. Ojeda

El Ministro en Visita Israel Borquez, que sustancia el proceso por injurias al Poder Judicial y miembros de la Corte Suprema contra el periodista Lautaro Ojeda, entregó ayer al receptor de la Corte de Apelaciones, Roberto del Río, el expediente del proceso, para que proceda a notificar a las partes.

El receptor Del Río deberá notificar al abogado querellante, Manuel Guzmán Vial; al abogado de Ojeda, Carlos Montero H., y al Procurador de Número, Oscar Habaca León, que la causa entra en estado probatorio.

El Ministro sumariante acogió la petición del abogado defensor del procesado en la respuesta a la acusación del Fiscal, Víctor Manuel Rivas; entre otras cosas, el rendimiento de pruebas, citando a declarar al presidente del FRAP, Carlos Montero Schmidt; a Sergio Recabarren, abogado que renunció a la defensa de Ojeda, y la declaración por oficio del senador Baltazar Castro.

Después de notificadas las partes, en el plazo de ocho días deberán cumplirse las diligencias señaladas.

Diez mil personas vacunadas contra la viruela en el Sur

En dos días se cumplió cifra en Aisén y Magallanes

En dos días, más de diez mil personas se han vacunado contra la viruela en las provincias de Aisén y Magallanes, lo que constituye un éxito a la campaña de vacunación que inició el Servicio Nacional de Salud en vista de la reciente aparición de algunos casos de esta enfermedad en las ciudades de San Juan y Santa Cruz en la Patagonia Argentina, y en Aldea Alvear, en Mendoza.

De acuerdo a las instrucciones impartidas por la Dirección General del SNS, para que se tomen las medidas necesarias para evitar la introducción de la viruela, se dispuso la realización de un programa especial de vacunación en las zonas fronterizas de las provincias de Aconcagua, y de Malloco hasta Llanquihue.

Para estos programas el Servicio Nacional de Salud dispone de las cantidades necesarias de vacunas antivariólicas.

Nuevo galpón y frigorífico tendrá la Penitenciaría

Subsecretario de Justicia ordenó su instalación inmediata

En ningún momento se ha producido diferendos entre la dietista de la Penitenciaría de Santiago y las autoridades administrativas del penal manifestó ayer al Subsecretario del Ministerio de Justicia, Jaime del Valle Alliende, en rueda de periodistas.

Hizo esta aclaración verbal en relación con una publicación aparecida en el vespertino "Ultima Hora" que anuncia una "curiosa situación" producida en ese establecimiento.

Agregó que es cierto que el hizo llamar a su despacho a la dietista Yerka Bercovich pero por iniciativa propia y fue el mismo quien designó al jefe Penitenciario, Jorge Guerrero, para que se constituyera el viernes pasado en el penal. La visita fue anunciada previamente, por cuanto es imposible reemplazar en pocas horas toda la mercadería existente en bodega por otra de buena calidad.

A raíz de esta visita el Subsecretario ordenó de inmediato al Departamento de Arquitectura del Servicio de Prisiones que le presentara un presupuesto para construir un nuevo galpón, y al Departamento de Intendencia e Inspección del mismo Servicio instalar una nueva cámara frigorífica para el normal abastacimiento de carne a los reos y al personal.

BUSCA TRABAJO

Raúl Vivanco Berríos solicita urgentemente cualquier tipo de trabajo con puertas adentro. Tiene experiencia como zapatero y ayudante de mecánico. Ofertas a LA NACION, sección crónica, tercer piso.

Llegaron los Cuatro Hermanos Silva

LOS CUATRO HERMANOS SILVA, exitosos intérpretes del folklore latinoamericano, llegaron ayer a Santiago, procedentes de México, para cumplir actuaciones en la capital. EN EL GRABADO, los integrantes del conjunto descienden del avión de Canadian Pacific que los trajo hasta Santiago.

Con nuevas construcciones escolares contarán este año Arica y Coquimbo

Un moderno y amplio edificio para el Colegio Medio de Niñas de Arica, levantará en la calle Juan Noé de esa ciudad la Sociedad Constructora de Establecimientos Educacionales. Será el primero del nuevo Plan Escolar y ocupará una superficie de 3.500 metros cuadrados en terrenos cedido por la Municipalidad local.

Otra construcción se destina a Coquimbo que durante mucho tiempo postulaba a un nuevo edificio para su Liceo Coeducacional. El proyecto contempla un local con capacidad para 1.200 alumnos.

Las propuestas para ambos establecimientos serán resueltas en los primeros días de marzo.

HAEBIG ESTARIA LOCO

Psiquiatras del Instituto Médico Legal sometieron a exámenes a Roberto Haebig Torrealba, el falso ingeniero naval y confeso doble homicida de Dardignac 81.

Su proceso aún está en período de prueba y la juez María Oneli Gómez espera el informe médico para dictar el fallo de primera instancia. Los exámenes fueron solicitados por la defensa de Haebig, a cargo del consultorio gratuito del Colegio de Abogados, expresando que el reo se encontraba en estado demencial, cuando dio muerte a Leonidas Valencia Chacana y a Milo Montenegro Lizana.

BENDICION DE ESTANDARTE

En una ceremonia que se efectuará el domingo próximo en Pedro Donoso 325 (Capilla Rda. Madre Guadalupe de Jesús), será benedecido el Estandarte de la Asociación Pro Adelanto Local Población "Pedro Donoso y San Juan".

Parlamentarios del Segundo Distrito, Alcalde y regidores de la Municipalidad de Conchalí, han sido invitados a la ceremonia.

7 muertos al caer camión al fondo de una quebrada

La caída de un camión al fondo de una quebrada dejó un saldo de siete muertos y cinco heridos. El accidente ocurrió en el fundo Santa Julia, comuna de Freire, provincia de Cautín.

El camión era manejado por Luis Alberto Jara y por una mala maniobra cayó al fondo de la quebrada, en los momentos que cruzaba el puente sobre la laguna, de regreso de un paseo transportando a obreros del fundo y sus familiares.

Las víctimas fueron Graciela Lagos, Juan Carter Salas, Victoriano Ranquelehuel, Juana Lagos, Daniel Muñoz Miranda, Sergio Carter Troncoso y Simón Lagos Esparta. Con heridas graves quedaron Antonio Carter, Lidia Cofré, Marcelino Durán, Juan Meza Cuevas y Luis Jara Jara. El chofer solamente sufrió heridas leves.

HOMICIDIOS

Un obrero de 26 años de edad fue ultimado a puñaladas y su cadáver fue encontrado en el nuevo camino a Renca, en la madrugada de ayer. La Brigada de Homicidios identificó a la víctima como Luis Jaramillo Cuevas, quien yacía frente al número 3573 de ese camino. En la tarde fueron detenidos varios sospechosos de ser los autores del homicidio.

Silvia Guzmán Quezada murió víctima de dos balazos disparados por su esposo Antonio López Vargas, en Rancagua. El hechor se encuentra prófugo y según informó la policía, huyó con la hija de ambos, de cinco años de edad.

Héctor Faúndez Jaque murió en Constitución al ser atacado a puñaladas por su hermano, Sofanor. Carabineros ordenó la búsqueda del autor. Se ignoran los motivos que originaron la riña entre ambos, que causó la muerte del menor de los hermanos.

ASALTADO UN CHOFER DE TAXI

Fue internado en el hospital de Talca, gravemente herido, el chofer de taxi Juan Mansilla Escobar. Según declaró a la policía, fue herido con cuchillo por dos pasajeros a la altura del fundo La Ermita, cercano a esa ciudad. Investigaciones está tratando de ubicar a los autores del atentado contra la vida del chofer.

Regina Orrego declaró ayer en el proceso contra astrólogos

En el Primer Juzgado del Crimen prestó ayer declaración Regina Orrego, en el proceso que por homicidio frustrado del astrólogo Luis Rodríguez Mambi instruye la juez Silvia Dupuy.

Acompañada de su abogado, Regina Orrego llegó al tribunal alrededor de las 11 de la mañana y prestó larga declaración. No se informó sobre el tenor de lo declarado por ella.

Mientras tanto, la situación de los detenidos en el proceso continuó sin variaciones. La juez Silvia Dupuy mantuvo la incomunicación de María Mercedes Pino Gallardo y de Fernando Betancourt, dos de los detenidos en el proceso.

Una camisa
comprada en el 1er. piso
POR SOLO E° 0,98
le hizo ganar el MILLON del
BARRIL MILLONARIO
de ALMACENES Paris

El BARRIL MILLONARIO de Almacenes Paris premia a todas las boletas del mes a todas las boletas del mes cualquiera sea el valor de la compra

Publicitas m.r.

Nacido el año 1943, el señor Francisco Quintana Zavala, ganó el MILLON del 43° Sorteo Mensual de El Barril Millonario. La compra la efectuó su madre que escribió a su nombre la boleta ganadora

El señor Quintana disfruta en estos días de las maravillosas cosas llevadas a su hogar gracias al Barril Millonario. Domiciliado en Santiago Concha 2258, no olvida que el Cupón N° 62751, (suma 21) le franqueó las puertas de la fortuna

Escuche el SHOW ESTELAR de Almacenes Paris, en Radio Minería, Martes, Jueves y Sábado a las 22.35 horas, con el famoso cantante norteamericano LESLIE SCOTT

ALMACENES Paris
M R
Alameda y San Antonio

LA NACION

Empresa Periodística "LA NACION", fundada el 14 de enero de 1917.— AGUSTINAS 1269.— TELEFONO 82222.— CASILLA 81-D.

PRESIDENTE DEL CONSEJO: Fernando Claro Salas. — DIRECTOR: Osvaldo Sagüés O.

150 años

Impulso al cooperativismo entre los trabajadores

Un llamamiento entusiasta y fervoroso a los obreros, a sus gremios y sindicatos, ha formulado, en fecha reciente, la ORIT, en orden a impulsar en nuestra América, en forma decidida, el desarrollo del cooperativismo.

A través de su Departamento de Asuntos Económicos y Sociales, que dirige José M. Aguirre, la Organización Regional Interamericana de Trabajadores —ORIT— hace ver a los obreros del continente las conveniencias de todo tipo que derivarían del funcionamiento activo y en gran escala de las distintas clases de cooperativas de trabajadores, en particular de las de consumo.

El problema ha sido enfocado, en la exhortación a que aludimos, con gran objetividad y altura de miras, destacándose, al mismo tiempo, toda la trascendencia económico-social que lleva en sí el auge del cooperativismo.

En efecto, el mensaje en cuestión no solo subraya las ventajas inmediatas que ofrece la acción cooperativa a los trabajadores en general en lo relativo a las facilidades para la adquisición y abaratamiento de los productos de consumo, sino que va mucho más allá.

Señala, con profundo conocimiento de causa y notoria objetividad, la obra lograda por el cooperativismo en el mundo, a la vez que destaca las proyecciones que puede alcanzar como una formula capaz de mejorar las condiciones de vida de los pueblos. El cooperativismo, dice, puede constituirse en una contribución valiosa a la expansión de la economía y a la creación de nuevas fuentes de trabajo al transformarse en un grande y verdadero factor de incremento de la producción y de la productividad.

El planteamiento es exacto. El cooperativismo es ya una realidad en el mundo. Y no solo en el mundo capitalista, desde luego. Como lo dice el llamado de la ORIT, la verdad es que "el cooperativismo representa una modalidad económica que ha evolucionado paralelamente al movimiento sindical y al socialismo democrático, en países como Escandinavia, Israel, Estados Unidos de Norteamérica, Austria, Gran Bretaña, Bélgica y Holanda", por ejemplo. "Las cooperativas de ahorro y crédito, y particularmente en USA las de fondos para préstamos por enfermedad y pensiones diversas, constituyen entidades fundamentalmente interesantes para los trabajados. Los sindicatos y sociedades cooperativas promueven, conjuntamente, en USA e Israel, proyectos de viviendas populares".

Lo que antecede es cierto indudablemente. En Chile mismo, a pesar de que el cooperativismo no ha logrado gran desarrollo, contamos con buen número de cooperativas, especialmente de consumo y edificación, formadas por trabajadores. El gremio de empleados particulares, sobre todo, ha sabido aprovechar el régimen legal privilegiado instituido para las cooperativas y cuenta con poderosas entidades de acción cooperativa en Santiago y provincias.

Nuestro Código del Trabajo faculta en forma expresa a los sindicatos para establecer, entre otros servicios, cooperativas de todo género, posibilitando así a los trabajadores para hacer uso de una herramienta que ofrece grandes perspectivas, especialmente en cuanto al consumo y la edificación populares.

Igualmente efectivo es que el cooperativismo es algo que está por encima de los regímenes económicos y políticos que dividen actualmente al mundo. Su acción cabe en cualquier sistema, de manera que nada obsta a que se impulse su desarrollo, que sólo puede deparar beneficios a los cooperados.

Justo es, pues, y muy oportuno y conveniente, el llamamiento que ha hecho la ORIT a las organizaciones sindicales para fomentar en todos los países de nuestra América la formación y desarrollo de las cooperativas de trabajadores.

Arturo Venegas.

Venta del Everest

DACCA. — El Pakistan Observer" informa que el Rey Mahendra ha vendido en secreto el Monte Everest a China Roja. En pago Pekín se prometió considerable ayuda financiera. Esta grave acusación contra el Rey Mahendra fue hecha por el Bharat Shamsher, fugado a la India, dirigente del partido de oposición, Ghorka Parishad, prohibido por el Rey Mahendra. El tratado secreto fue firmado por el Rey Mahendra y Pekín durante la visita de este último en China Roja.

Accidentes del tránsito

Semana a semana la prensa y la radio están informando de accidentes del tránsito en los caminos de acceso a Santiago, con un doloroso saldo de muertos y heridos. Hasta se ha dado el caso de familias enteras que han desaparecido en choques o volcamientos automovilísticos.

Estas desgracias, lejos de hacer reflexionar y llamar a la cordura y a la moderación a los conductores, parecen exaltarlos aún más, ya que es común ver en las carreteras —durante los fines de semana— a choferes inexpertos, que luchan ansiosamente por adelantar a otros vehículos en las curvas, en las cuestas, o donde sea, a pesar del riesgo que ello involucra.

Nada los detiene.

Ni las sinuosidades de la carretera, ni las dificultades del camino, ni los letreros de "peligro" o de "no adelantar", ni las recomendaciones de disminuir la velocidad, ni nada. Lo único que les interesa es ganar tiempo, y, para ello, eligen las rutas atestadas de vehículos, en circunstancias de que hay otras —el caso de la Panamericana Santiago-Valparaíso— con mucho menos tránsito.

Esta audacia y afán de batir records no hacen otra cosa que aumentar los accidentes y dificultar la labor de vigilancia que Carabineros ejerce en los caminos.

El Ministro de Justicia, don Enrique Ortúzar Escobar, empeñado en poner atajo a los accidentes camineros, ha elaborado un proyecto de ley —que pende de la aprobación del Congreso— para imponer las más drásticas sanciones a quienes burlen las regulaciones del tránsito.

En realidad, urge la implantación de esas medidas, pero a ellas deben agregarse el buen ánimo, la prudencia y la cordura de los propios conductores de vehículos, porque tales sanciones servirían de poco o nada en los casos de acciones fatales.

El porvenir de Valdivia

La ciudad de los ríos celebró ayer 410 años de existencia. Fue fundada un 12 de febrero, lo mismo que Santiago. Pero no hablaremos del pasado, aun cuando la historia de Valdivia ofrece acontecimientos tan notables como la fortificación de Corral para protegerla de las incursiones de corsarios, que, no obstante, fue burlada en forma tan sagaz por Lord Cochrane, al incorporarla a la vida independiente. Queremos referirnos a su futuro.

Una aureola de pesimismo se cernía sobre Valdivia, ya desde mucho antes de los sismos de mayo. Es que habían desaparecido prestigiosas casas mayoristas y habían fenecido diversas de sus industrias tradicionales, en tanto que la comparación con el crecimiento vertiginoso de Temuco y el notable progreso urbano de Osorno daba la impresión de estagnamiento. Y, para remate, se derrumbaron, el 22 de mayo de 1960, la refinería de azúcar, la cervecería, un molino, quedando seriamente dañadas otras industrias; y, lo que es aún peor, porque no tiene remedio alguno, se hundieron bajo el agua, por el descenso del litoral, vastas extensiones de vega, que es el terreno más fértil junto a los diversos ríos.

Sin embargo, algunos acontecimientos tienen explicación plausible, y quedan por ponderar factores que, conocidos más a fondo, lejos de conducir a negras conjeturas, permiten un franco optimismo acerca del porvenir.

Analicemos primero estas explicaciones que sugerimos. Desaparecieron casas mayoristas tanto en Valdivia como en Valparaíso, Concepción y otros puntos, porque ello obedece a un fenómeno nacional. Eran casas importadoras, a las que no les quedaba ya función por cumplir, aparte de que el control de cambios que rigiera unos treinta años concentraría en la capital casi todas las actividades de comercio internacional. Cerraron industrias, como los altos hornos de Corral, mueblerías de renombre nacional, etc.; pero, ¿cuántas nuevas industrias llenan el hueco de lo que ha desaparecido? Impregnadora de maderas, chapa de maderas, maderas foliadas, casas prefabricadas, pita de formio, papel y celulosa, etc. Las industrias nuevas son, pues, más que las desaparecidas. Y, en lo que respecta al analisis comparativo frente a Temuco y Osorno, debe recordarse que, a raíz del gran incendio de 1909, Valdivia se renovó casi totalmente, de suerte que se anticipó al progreso urbano de aquellas ciudades. No son más que impresiones superficiales las que han podido permitir una concepción derrotista.

Pasemos ahora a revisar dos factores escasamente ponderados, pero de enorme trascendencia. Valdivia tiene inmensas posibilidades de desarrollo, por una razón cuantitativa y otra cualitativa. La primera es la magnitud de su superficie; la segunda, la calidad de su gente.

Con sus veinte mil kilómetros cuadrados es Valdivia la provincia más extensa entre Coquimbo y Llanquihue, sin que quepa compararla con aquéllas, ya que una es semidesértica y la otra, de Cochamó al sur, es casi pura cordillera inaccesible. A ello se agrega que en esta provincia desaparecen virtualmente las cordilleras de los Andes y de la Costa. No tiene volcanes ni cerros altos; tal es así, que al interior del lago Calafquén hay una banda de tierra en que no se distingue la cordillera, en que hay terrenos planos con parte en Chile y parte en Argentina. Al norte de Corral los cerros de la costa ocupan una faja angosta, en tanto que al sur de ese puerto son mesetas bastante planas de una superficie no superior a 300 metros, cubiertas de bosques. En otras palabras, tenemos una provincia de enorme superficie con terrenos, si no todos fértiles, cuando menos todos útiles, aprovechables. Se están llevando a efecto muchas reforestaciones en los cerros, facilitadas por la posición contigua a los ríos, que son unos cuarenta brazos navegables.

En lo que respecta a la calidad de su gente, no vamos a hacer ninguna comparación racial, ni decir que sean chilenos distintos de los demás. Sólo queremos aludir al hecho de que casi todas las empresas de la provincia, sean comerciales, industriales o fundos, son de capital autóctono y manejadas allí mismo por sus propios dueños. Las empresas de Concepción pertenecen casi todas a sociedades con sede y gerencia en Santiago o Valparaíso; en Valdivia son todas empresas locales (incluso el teléfono). Por lo general, los agricultores de cierta importancia, de Malleco al norte, tienen casa y familia en Santiago; podría asegurarse enfáticamente que no hay ningún agricultor de la provincia de Valdivia que tenga casa en Santiago, o siquiera en la cabecera de la provincia. Es evidente que así no hay distracción de capitales ni de iniciativas, de modo que el agricultor —como debe ser— se dedica a trabajar directa e inmediatamente en su campo. Esta característica se comprende mejor cuando se observa cómo las provincias centrales quedan desposeídas de su mejor gente, absorbida por el centralismo.

En la economía no cabe esperar milagros. Todo tiene una razón. El desarrollo de Valdivia está cimentado en la enorme superficie útil de su territorio, campo de acción de una gama de hombres de empuje, de visión progresista, concentrados a sus trabajos y empresas, que forman un conjunto difícil de encontrar en otra provincia.

NEMROD

¿Cree usted también en el martes 13?

por PABLO GARRIDO

Hoy es Martes 13, y para muchos ingenuos tanto el día como la fecha serán o infaustos o anuncios de buena ventura. No es novedad que ello sea así, por lo menos para los que llevamos levadura hispánica aun remotamente. Nos referimos a la "conjunción" de Martes y 13, ya que —y para que los ingenuos conozcan la "razón" que asiste a esta superstición— todo parte de un fortuito hecho histórico. Según refiere Fray Benito Feijóo, la sonada derrota en Luxen del rey don Jaime, quien se hallaba en Játiva (provincia de Valencia), determinaría que, siendo el estrago y la matanza tan horridos, "desde entonces comenzó el vulgo a llamar a aquel día, que era Martes, de mal agüero y aciago". En cuanto al 13, se puede aseverar que, excepción hecha de chinos y egipcios, su aureola supersticiosa es asunto inmemorial.

Piensan algunos que los trece comensales de la Última Cena darían la primera campanada de alarma; pero ya mucho antes, en la mitología nórdica, hubo el banquete de la Valhala, donde, sentándose doce dioses a la mesa, con la inesperada irrupción de un nuevo comensal, el dios Loki —espíritu del mal— se provocó el luctuoso asesinato de Balder, el favorito de los dioses escandinavos.

La falacia de la "jetta" del 13 puede quedar aclarada demostrando "facts", hechos. Ejemplos al canto. De 86 asesinatos políticos universales de gran trascendencia, sólo tres fueron en día 13: el de Marat (julio, 1793), el del Zar Alejandro II de Rusia (marzo, 1881) y el del Prof. Nicola Mileff, Embajador búlgaro en los EE. UU. (febrero, 1925). De 35 pavorosos terremotos, a partir del siglo IX, sólo tres son en trece: Santiago de Chile (mayo, 1647), Moquegua, Perú (febrero, 1868), y Avezzano, Italia (enero, 1915). De 343 desastres marítimos universales, entre 1875 y la fecha actual, sólo diez ocurren en día 13. De 72 huracanes acaecidos en Puerto Rico, desde tiempos inmemoriales, sólo dos suceden en la infausta fecha (septiembre, 1873, y septiembre, 1928).

El mecanismo de la mentalidad primitiva sigue operando, y no nos extrañe, entonces, que se den casos como lo observable, por quien desee, que en Nueva York los edificios no tengan piso N.o 13, ni haya departamentos y oficinas con el "dichoso" número.

Dinamismo administrativo

Hasta ayer, uno de los problemas administrativos más serios del país era el engorroso procedimiento a que debían someterse hasta los decretos y resoluciones más simples de la Administración Pública y de los demás servicios del Estado.

Todos ellos debían ir, en virtud de la ley, a la Contraloría General de la República, para su trámite de "toma de razón", lo cual significaba, onviamente, un recargo extraordinario de trabajo para el organismo contralor, un verdadero desperdicio de tiempo y de recursos públicos, y un entorpecimiento evidente en la tramitación burocrática de esos documentos.

Tal situación fue debidamente pesada por el legislador, el que, con fecha reciente, autorizó al Contralor de la República para eximir a los Ministerios y servicios públicos del trámite de la "toma de razón", en todos aquellos decretos supremos o resoluciones que no incidan sobre materias esenciales, y que no lleven la firma del Presidente de la República.

En cumplimiento de esa disposición legal, el Contralor General cursó, en la semana última, una resolución en virtud de la cual se señalan los decretos y resoluciones que quedarán liberados de ese trámite, y se indican los procedimientos para mantener sobre ellos una fiscalización adecuada.

Muchos millares de decretos y resoluciones que antes atochaban las oficinas de la Contraloría, ya no llegarán a ella; bastará con que los jefes de servicios los tengan a disposición de los funcionarios de la Contraloría, cuando éstos los reclamen en sus visitas inspectivas.

Tal es, por ejemplo, lo que ocurrirá con todos aquellos que se relacionan con licencias, feriados y permisos; con el pago de asignaciones familiares; con el de asignaciones de caja, movilización y máquinas; con el goce de alimentación y habitación en los establecimientos educacionales; con las destinaciones que no impliquen cambio de residencia; con el otorgamiento y cancelación de becas del Ministerio de Educación; con la revocación de libertad condicional; con las concesiones de uso de desperdicios de rancho en el Ejército; con las concesiones de riego de pozos particulares; con las autorizaciones del Ministerio de Economía para internar automóviles, etc.

Basta esta enorme nómina de materias que quedarán excluídas del trámite de "toma de razón" en la Contraloría, para advertir hasta qué punto se simplificará en ese organismo la tramitación de los restantes decretos, y las ventajas ostensibles que para la correcta marcha de los servicios públicos tendrá esa mayor expedición en el despacho de los decretos supremos.

Nadie podría desconocer las ventajas del nuevo sistema, porque son evidentes.

Es un paso más que se da en nuestro país para simplificar la Administración, y, sobre todo, para agilizarla y darle un mayor dinamismo.

Expresión de Gracias

Señor don
Osvaldo Sagüés,
Director del diario LA NACION.
PRESENTE.

Distinguido amigo:

Deseo expresarle por estas líneas mis agradecimientos por la forma objetiva y oportuna con que el diario de su digna dirección informó sobre el desarrollo de la VIII Reunión de Relaciones Exteriores, celebrada en Punta del Este.

Por otra parte, quiero destacar mi reconocimiento y el de los miembros de la Delegación de Chile por los conceptos vertidos en su diario ha calificado nuestra actuación en dicha Conferencia.

Reiterándole mis sentimientos de especial consideración para Ud. y sus colaboradores, lo saluda muy atentamente y queda a sus órdenes S. S.

Carlos Martínez Sotomayor
Ministro de Relaciones Exteriores.

Santiago, 7 de febrero de

MIRADOR INTERNACIONAL:

Sic Transit....

Como era de prever, los jueces electorales han impugnado e ilegalizado las candidaturas de Juan Domingo Perón para vicegobernador de Buenos Aires y diputado nacional por la Capital Federal, postulaciones éstas que fueron levantadas en una de las intrincadas e inescrutables maniobras del peronismo argentino.

Si lo que Perón pretendió fue crear una mística en torno suyo, no lo ha conseguido. Su nombre fue borrado de las listas sin pena ni gloria, y sin que a nadie le importara mayormente, no porque Perón haya dejado de significar algo en este país, sino porque sus exóticas candidaturas no dejaron de ser interpretadas como una diablura intrascendente. La opinión de los círculos democráticos es que este paso del dictador prófugo se dio solamente para sostener equívocamente su prestigio, porque no le convenía ganar una elección y porque no le convenía perderla... Porque era preferible guardar, vaya a saber para cuándo, la aureola de su prestigio popular.

Hubo por acá políticos astutos que quisieron, sin confesarlo públicamente, que las cosas siguieran adelante. Habría sido una manera de forzarle la mano a Perón para que volviera, a sabiendas de que no volvería, so pena de caer preso tan pronto como llegara, riesgo que el ya ablandado tirano no estaría de manera alguna dispuesto a realizar, no existiendo ya ni clima adecuado ni una Evita que lo sacara de la cárcel y lo llevara a la Casa Rosada.

Los militares, que no entienden de estas sutilezas políticas, exigieron formalmente una definición gubernativa. El Ministro del Interior se las dio: legalmente Perón no sería candidato de nada. Esto fue un pequeño factor atemperante en la crisis de Punta del Este y originó en un diario, representante de la corriente política que quiere el retorno al mando, por la vía electoral, del Presidente Aramburu, una reflexión irónica ¿Por qué Frondizi no era títere de los militares cuando ellos se inquietaban por el fidelismo y si estaba dispuesto a serlo sin protesta cuando se preocupaban por las maniobras del ex dictador?

Los jueces electorales eliminaron la candidatura de Perón por una razón formal sin significación política: no se halla inscrito en los nuevos registros electorales. Pero también fundamentaron su resolución en la rebeldía del prófugo en procesos sobre traición y asociación ilegítima, cohecho, estupro (pasiones sensiles del tirano), defraudación y malversación de caudales públicos.

Sin pena ni gloria.

Salvo imprevistos, la maniobra peronista ha terminado en un vacío penoso, en el que ni siquiera ha prendido, en el ánimo público, un sentimiento de conmiseración. Habrá que ver qué harán, en esta emergencia, las todavía poderosas, pero muy divididas y desconcertadas fuerzas peronistas.

CORONDEL.

BUENOS AIRES, febrero de 1962.

La huelga más difícil

Aunque el materialismo dialéctico diga lo contrario, el amor ha sido siempre la más poderosa palanca de la civilización.

Nadie, por lo demás, por enemigo que sea de Cupido, puede desconocer que sin éste seguiríamos todavía siendo un mero designio de la Creación.

¿Por qué entonces no aplicar esta insuperable fuerza en las mejores y más generosas causas?

Es lo que propone un pacifista integrante del Comité de los Cien, capitaneado por Bertrand Russell, que lucha con todas las armas, menos la violencia, contra la amenaza que representan la bomba atómica y el arsenal nuclear con que Oriente y Occidente se muestran los dientes a cada rato.

Este ingenioso ciudadano, cuyo nombre merece ser recordado (se llama John Boyden), sugiere que las mujeres inglesas se declaren en una formal "huelga de amor", con el fin de obligar a sus maridos a sumarse en la campaña contra la Espada de Damocles atómica. Notable idea.

Ya las griegas, en tiempos de la destructora Guerra del Peloponeso resolvieron ponerles más cara a sus maridos mientras no firmaran la paz. Nadie olvida a Lysistrata, la ingeniosa heroína pintada por el genio de Aristófanes. ¿Y qué diferencia puede existir, a este respecto, entre las inglesas contemporáneas y las helenas de hace dos mil y tantos años? No parece que usar bikini o falda a la rodilla en lugar de túnica pueda significar mucho.

Naturalmente la cosa tiene sus bemoles, y el principal de ellos es la exageración. Y, como ha dicho un sociólogo, las mujeres aceptan plenamente la idea, sus efectos pueden ser peores que los de una bomba atómica. Fuera de la de matar a la gente hay otra fórmula para que se termine la población del globo, y es, precisamente, la de evitar que nazcan más seres. Como se comprende, no se trata de esto, sino de una pequeña "advertencia". En esta forma, lo que de otro modo sería un veneno mortal puede ser un antídoto maestro contra el genocidio nuclear. Pero no es sólo esto. Bien aplicado, el sistema podría movilizar las mejores energías en beneficio del desarrollo colectivo.

Sólo se necesitaría que ellas tuvieran el suficiente carácter y no flaquearan ante los suspiros de los varones.

En Chile, incluso sectores que nunca le han trabajado un cinco a nadie, y que se enorgullecen de ello, estarían podrían convertirse en verdaderos "atajanovistas" para gran desarrugar un ceño femenino.

Si ocurriera tal, sería cosa para creer en los milagros del amor. Por desgracia, siempre se ha dicho que las mujeres son débiles. Y si esa debilidad es del carácter, parece más difícil que un astrólogo salvar la cárcel que hay en su futuro que el que ellas nos castigan con una huelga general definida como las que sólo saben en los irrealizables sueños de la CUT.

POLIBIO.

CHARLAS DE NATHANAEL YAÑEZ SILVA:

La voluptuosidad del fin del mundo

Lo que ha pasado con los astrólogos hindúes y la gente que les rodea, de verse expuestos a la muerte porque no se cumplieron las profecías del fin del mundo, que ellos habían pronosticado, está probando que la gente, sin diferencia de clases, experimenta una verdadera voluptuosidad ante el peligro. No hay nada para ella más interesante, que más apasione, que el anuncio de una de estas catástrofes cósmicas. No les asusta en el miedo, en el temor ante uno de esos fenómenos, porque en el fondo les adoran.

No se produjo la catástrofe. Quedó toda esa gente defraudada, y se va contra esos hombres, que posiblemente obraron de buena fe; salvo aquellos que pidieron dinero para las oraciones ante sus dioses para que eso no se produjera. Y no se produjo. Y la gente se fue contra ellos. Hubiesen querido quedar hechos papilla ante el estrellón de algunos astros, y, entonces, habrían estado contentos. ¡La fiesta se les aguó!

¡Qué absurdo, qué cosa más comica, qué hecho más inverosímil, así pensado todo esto ante la lógica de los acontecimientos! Es algo así como si un individuo nos viniese a decir, en pleno campo, que íbamos a ser salteados, que todos nosotros íbamos a morir ante el puñal de los salteadores. Y como no se produjo el salteo, nos enfadáramos y las emprendiéramos en contra de ese hombre, acaso de buena fe, que nos había anunciado semejante desgracia. ¡Es una comicidad trágica!

Toda nuestra vida ha estado amenazada por el fin del mundo. Allá, cuando yo tenía unos cuatro años de edad, había en casa de mis padres un cuadro malo, al óleo, que representaba a San Vicente Ferrer, con una corneta al lado, y mi padre me decía, también con buena fe, que la trompeta de ese santo sería la que nos anunciase, el día o la noche menos pensado, el fin del mundo. ¡El Juicio Final! Estas últimas palabras, del juicio final, tenían para mi psicología de niño un valor tan grande y tan profundo, que me estremecía. Solía despertar muchas veces en la noche, y ponía el oído atento, para cerciorarme si había sonado la trompeta... Y ante el silencio en la noche de mi barrio, volvía a quedarme dormido, pero así pasaron dos o tres años, con ese temor, con ese miedo, ante ese anuncio terrible del juicio final. Hasta que un día, ya más desdeñoso, pasé al escepticismo, y ya cuando oía a mi padre nuevamente que me repetía aquello callaba, sonreía por dentro, y quedaba tranquilo.

Me había salvado de aquel juicio horrible. Odié al San Vicente mal pintado, odié sobre todo la trompetita y cuando llegó el día, después de la muerte de mi señor padre, le cedí el cuadrito al óleo a uno de mis hermanos. No quería tener de él ni tan sólo el recuerdo.

Pero hemos vivido siempre con un temor a estas cosas. Fue, otra vez, el anuncio del cometa Biela. Este astro con cola iba a estrellarse con la Tierra, y la substancia que formaba la cola nos envenenaría a todos nosotros, a toda la humanidad, y el cometita iba aproximándose a la Tierra, a pasos agigantados, hasta que llegó un momento que era ya irresistible. Esta es la noche, porque esas cosas pasan por lo general de noche, ésta es la elegida por el cometa para estrellarse con la Tierra. Y la Tierra, en esos años de mi primera juventud, era muy hermosa para mí.

La Tierra era el peral florido, que bellamente inclinaba sus ramas ante el banco, situado entre dos troncos, que me daba sombra en las mañanas de vacaciones, cuando yo leía una novela de Alfonso Daudet. La Tierra era el damasco cargado de frutos dorados, tan dulces, al alcance de mi mano, sin necesidad de escalera. La Tierra era para mí las noches de luna, cuando iba a ver a mi novia, que es hoy mi esposa, y un muchacho amigo, paseándose junto a mí en la calle, cantaba el brindis de Marina, y ella, la adorada, la embriaguez de mi vida, salía a la puerta, y yo veía su traje blanco como una nubecilla a la luz de la luna, en una noche tibia de principios de diciembre, mientras el amigo entonaba la música del maestro Arrieta.

Todo eso era entonces para mí la Tierra. ¡Y venir ahora, pensaba yo, este intruso de cometa, a meter su cola para echarlo todo a perder. Era una mala suerte muy grande!

La noche del anuncio del **quiñazo**, hablando en criollo, hubo en casa una revolución. Se juntaron en ella varios vecinos, porque como mi señor padre era subdelegado del distrito, y tenía autoridad, se sentían más protegidos, y aunque no hubiese sido tal autoridad, siempre pasaba lo mismo en casa: el vecindario decente del barrio se acogía en mi hogar, y al decir verdad, aquello tenía un aspecto de fiesta, se servían refrescos, para que la gente no estuviese con los **labios blancos**, y no podría decir yo en estos momentos en que escribo esta [illegible] temor ante la catástrofe anunciada.

Yo miraba a mi padre, que como todo hombre fuerte recibía aquello con cierta tranquilidad, a tal punto que había ordenado a la servidumbre que a la hora indicada por los periódicos, entre éstos el "Ferrocarril", el más autorizado de esos tiempos, porque escribía en él los editoriales Nato Rogers, que tenía la habilidad muy grande de **virar la ropita usa**, que le sirviera una taza de té a la concurrencia, para que nos sintiéramos con la barriga llena y por lo tanto, con el corazón contento.

Se miraban los relojes. Había un caballero que tenía uno de esos marca Waltham, que les decían de maquinaria, por lo exactos que eran, y que señor iba marcando los minutos, en aquel reloj, cuyas tapas hubiesen servido para freír huevos.

¡Las doce! —dijo el caballero del Walton—. ¡Es la hora! Una tía mía, que se había educado en las monjas, persignó y masculló una oración, coreada por mi abuela, heredera del título de marquesa de Elizondo, dejado por el obispo de la colonia, don Diego de Elizondo, por el motivo, como me acomodaba, el marqués de Cuevas, yo debría podido revalidar tal título; pero desistí, porque no lo, por el mundo con un balón.

Yo seguía mirando a mi padre, como se hacía en otros tiempos en que el tren a Valparaíso, paraba 20 minutos en Llay-Llay para almorzar, porque cuando veíamos que el conductor se pasaba la campanilleta por el bigotazo, hasta que volver al vagón, sino que el bistec quedase a medio comer.

Pasaban los minutos, y [illegible] da! Alguien salía a mirar el cielo y volvía con la noticia a la mesa. **La cosa está cerca**, decía tal cosa —decía para seguir comiendo.

—¿Entonces, no va a haber estrellón? —comentó un amigo algo desilusionado.

—Puede ser —dijo mi padre, tarde. —dijo mi padre, comiendo un sandwich muy tranquilo, pero agregó que no sabía qué de raro había visto por el lado de la estrellera. Y esto, cosa curiosa, como una esperanza para muchos, pero uno dijo, acaso no descubrir su alegría:

—Lo que has visto será cola, que tiene miles de metros de largo, y la guarda mayor cantidad de gases asfixiantes.

El caballero del Walton era el que daba la hora en esa reunión, al ver que no sabía nada, entonces le preguntó el jefe del observatorio económico, y como en [illegible] aseguro que su mujer lo [illegible] fiaba con el que le [illegible] los astros...

¿Cómo? ¿Cómo? —Y la alegría fue general.

DIJO EL MAESTRO ANTONIO ALMAGRO

LA CORDILLERA INCITA AL CHILENO A PENSAR ALTO Y A ATISBAR LEJOS

El famoso humanista español regresa hoy a Madrid, después de un mes de intensa labor intelectual en diversas Universidades

Por HUGO GOLDSACK

"Me voy asombrado de la maravillosa calidad humana del chileno. Me habían hablado mucho de ella y de su sentido de la hospitalidad, pero esto no se consigue entender en su plenitud abismante hasta que se la siente en carne propia".

"Tengo la sensación de que el chileno no siente al mar como un huésped diario, acaso porque le cuesta verlo. En cambio, la Cordillera se siente a su mesa, desde que nace hasta que muere, y en ella aprende a mirar alto y a trasponer de atisbar por encima de los obstáculos, con invencible curiosidad intelectual".

"Santiago es una bella ciudad para vivir, pero uno corre el peligro —por mucho que la nuevera de Vista desde el Cerro San Cristóbal, que es, él mismo una joya, asombra por sus dilatadísimos términos. Por sus innumerables estilos arquitectónicos. Y por sus ayuntamientos, que van desde el neoclasicismo más pedestre de todo, hasta el vigoroso expresionismo de otros. Para mi gusto, el Balmaceda es soberbio".

VOZ GENUINA

He aquí tres de las muchas notables afirmaciones que hizo a LA NACION el ilustre humorista español Antonio Almagro —50 años, médico militar y autor de dos libros capitales para penetrar en la esencia de lo hispánico —quien regresa hoy, por "Iberia", a Madrid, después de un mes de intensa actividad en las Escuelas de Verano de la Universidad de Chile, la Municipalidad de Providencia y de la Universidad Católica. Acerca del impacto producido por su visita, júzguese por el discurso de Rafael Hernández en la última de las corporaciones mencionadas, donde el director de los cursos de verano calificó a Almagro "como la voz más genuina que hemos tenido ocasión de escuchar en esta dramática toma de conciencia como pueblos hispanoamericanos".

Antonio Almagro, autor de "Constantes de lo Español en la Historia y en el Arte" y autor de una novedosa teoría, según la cual los caracteres distintivos de lo hispánico aparecen ya en las pinturas rupestres de Altamira y de los refugios del Levante, perpetuándose hasta el día de hoy en la plástica, la música y la literatura, se va feliz de este primer contacto con América.

VENTANA MARAVILLOSA

—Me he asomado a América Hispánica por la ventana de Chile, lo cual es, evidentemente, una suerte. Hay aquí una apetencia cultural, una curiosidad que coloca al público chileno a la altura de los mejores de Europa.

—¿Qué le dice la intuición acerca de la relación hombre-paisaje?

—Por lo menos, aquí, en el Valle Central, me parece que la suavidad de clima y de color que distingue este paisaje ha contribuído a la suavización peculiarísima que ha experimentado el temperamento español".

TIPO DEFINIDO

—¿Qué impresión le deja el tipo chileno?

—Me parece que es el producto de una total y acabada fusión de los elementos étnicos y espirituales integrantes de la nacionalidad. Existe un definido e inconfundible tipo chileno.

—¿Y el folklore?

—Desgarro andaluz y picardía típicamente chilena. Por lo menos en lo que he escuchado.

—¿Tuve ocasión de tomarle el pulso a las letras y al arte?

—Por cierto. He hablado mucho con Marta Brunet, Benjamín Subercaseaux, y otros escritores muy representativos. Pienso que los chilenos se vuelcan más en la literatura que en las artes plásticas. Por lo menos hasta ahora.

—Y para terminar, ¿proyectos?

—Dar cima a mi libro definitivo sobre la esencia de lo hispánico en la historia y en el arte. Además de eso, mis clases en el Ministerio de Educación, en el Instituto de Cultura Islámica, en el instituto de Cultura Hispánica, en las Universidades Laborales... En fin, ya saben Uds. que si hay una leyenda negra que se desmorona sola es aquella de la pereza del español. Personalmente, creo que pocos pueblos trabajan más en el mundo que nosotros, los languidos y perezosos españoles del lugar común..."

HORA DEL CIERRE

SE REPONE EL HEREDERO DEL TRONO INGLES

LONDRES 12 (UPI). — El príncipe Carlos, heredero del trono británico, fue llevado urgentemente en viaje de 80 kilómetros hasta un hospital de esta ciudad, donde los médicos le sometieron a una operación de apendicitis.

El hijo de 13 años de edad de la Reina Isabel se hallaba en estado satisfactorio esta mañana.

La Reina Isabel, que se mantuvo en contacto con el hospital por teléfono desde el castillo de Windsor, 22 kilómetros al oeste de Londres, probablemente vuele hoy temprano a su hijo. El hospital dijo que no se emitirían nuevos boletines hasta más tarde en la mañana.

El padre del príncipe Carlos, el príncipe Felipe, que se encuentra en Venezuela en jira por América Latina, fue informado de los acontecimientos por cablegrama.

CARACAS 12 (UPI).— El príncipe Felipe recibió la noticia de la operación de urgencia a que fue sometido su hijo Carlos, mientras se encontraba en una estada privada en el estado de Carabobo, cerca de Valencia.

Así lo declaró a la United Press International un funcionario de la Embajada británica.

En vista de que las noticias sobre el resultado de la operación y el estado del príncipe son satisfactorios, el duque de Edimburgo declaró que continuará cumpliendo el programa organizado con motivo de su visita.

Agregó que la comunidad británica en Venezuela escuchó las transmisiones de la BBC de Londres con noticias sobre la operación y el estado del pequeño paciente.

UNIVERSIDAD DE CHILE
Conservatorio Nacional de Música — Dirección

CONSERVATORIO NACIONAL DE MUSICA

Las inscripciones, matrículas, exámenes de repetición y admisión han sido fijados en las siguientes fechas:

INSCRIPCIONES: Del 12 al 17 de marzo, de 9 a 12 horas.

ESCUELA DE DANZA: Del 1.o al 16 de marzo, de 8.30 a 12.30 horas.

REQUISITOS DE INGRESO:

PIANO.— Para 1er. año del Curso Elemental, edad 7 a 9 años, con 1er. año de Teoría rendido o conocimientos de Piano. C. Secundario, edad máxima 13 años.
GUITARRA.— 13 a 16 años.
VIOLIN.— Para 1er. año, edad de 8 a 10 años.
VIOLA.— Con estudios de Violín.
VIOLONCELLO.— Para 1er. año, edad mínima 10 años.
ARPA.— Para 1er. año, de 10 a 12 años.
ORGANO.— Estudios de Piano, Teoría y Solfeo y Armonía.
CONTRABAJO, VIENTOS Y PERCUSION.— Edad de 14 a 20 años.
CANTO.— Edad de 16 a 20 años.
OPERA.— Con estudios de Canto. Edad máxima, 30 años.
COMPOSICION.— Curso de Teoría y Armonía completos. Curso Elemental de Piano.
MUSICOLOGIA.— Bachillerato. Curso completo de Teoría y Armonía. Piano, 4 años rendidos.
EDUCACION MUSICAL.— Bachillerato. Curso completo de Teoría y Solfeo, 5 años de algún Instrumento o Canto.
DANZA.— Edad mínima, 14 años.

REQUISITOS.— Indispensable para postulantes inscritos, certificados de nacimiento y de colegio. Carnet de Identidad y comprobante de estudios, para los adultos.
EXAMENES DE ADMISION.— Para postulantes inscritos, se efectuarán del 23 al 28 de marzo. En Danza, el 20 de marzo, a las 18 horas.
EXAMENES DE REPETICION.— Del 12 al 27 de marzo. En Danza, del 7 al 10 de marzo.
MATRICULAS.— Para los antiguos empezarán el martes 13 de marzo, de 15 a 18 horas. Las clases en el Departamento de Danza empezarán el lunes 12 de marzo.
CORO.— EXAMENES DE ADMISION: Entre el 19 y 31 de marzo, inclusive, de 19 a 21 horas.

Agradable paréntesis en el Parque Cousiño

Para quienes no salen a capear el calor santiaguino en los balnearios cercanos, no hay como una agradable y refrescante tarde bajo la amplia sombra de los árboles del Parque Cousiño o de la Quinta Normal. Tampoco es menos interesante una vuelta por las lagunas que existen en estos paseos y donde una veintena de botes espera a los improvisados navegantes. En el Parque Cousiño, el viejo Campo de Marte santiaguino, las familias extienden bajo las arboledas sus manteles y sobre ellos pollos fiambres, frutas, ensaladas, cecinas, huevos duros y botellas de tinto y blanco que acortan la tarde y tranquilizan el estómago. Mientras los mayores sestean, los menores se bañan o pasean en bote. Otros más crecieditos arriendan un viejo matúrrango en los alrededores para "vadear" la laguna, sintiéndose experimentados jinetes. Para todos, grandes y chicos, tiene el Parque Cousiño su atracción permanente. No son sólo las tropas desfilando en su elipse o las fondas y ramadas de los días patrios, sino también sus árboles, sus prados y sus rincones siempre abiertos para el romance a hurtadillas.

DISPOSICIONES VIGENTES PARA LA EXPORTACION E IMPORTACION

Síntesis de las últimas medidas aplicadas por el Gobierno sobre esta materia

PRIMERA PARTE

Las nuevas disposiciones vigentes para las operaciones de importación y exportación y bancarias, han sido recopiladas en una síntesis entregada por el Ministerio de Economía. LA NACION publicará, en sucesivas ediciones, el texto completo de esta síntesis, que iniciamos hoy:

I — OPERACIONES DE IMPORTACION

De conformidad con las disposiciones de la Ley de Cambios, contenida en el Decreto Supremo N.o 1.272, publicado en el Diario Oficial de fecha 11 de noviembre de 1961, cualquiera persona, natural o jurídica, podrá importar libremente y en cualquier cantidad, las mercaderías incluidas o que se incluyan en la Lista de Mercaderías de Importación permitida, fijada por Decreto Supremo del Ministerio de Economía, Fomento y Reconstrucción. Las mercaderías no comprendidas en dicha Lista, se entienden de importación prohibida.

De acuerdo con las normas vigentes, toda operación de importación debe registrarse previamente en el Banco Central de Chile, debiendo en ese instante el importador, constituir una caución en dinero efectivo, equivalente al monto del impuesto adicional a que esté afecta la mercadería respectiva, a fin de garantizar que la importación constituye una operación efectiva, que se realizará dentro de los plazos establecidos y se dará cumplimiento a todos los requisitos legales y reglamentarios.

La caución referida será devuelta por el Banco Central cuando el importador presente los documentos de embarque correspondientes. Si no se realiza la importación, la caución sólo será devuelta cuando el importador justifique que ha tenido motivos plausibles para desistirse de la operación.

Sin perjuicio de los derechos y gravámenes aduaneros, la importación de mercaderías permitidas está sujeta al pago de impuestos adicionales establecidos conforme a lo dispuesto en el artículo 169 de la Ley N.o 13.305, impuestos cuyas tasas fluctúan entre 0 por ciento y 200 por ciento del valor CIF de la mercadería y que deben ser recaudados por las Aduanas en el momento de la internación.

Se exceptúan de la exigencia de constituir la caución referida anteriormente, las importaciones realizadas para atender necesidades del Fisco, o de Organismos Públicos, Instituciones Semifiscales o de Administración Autónoma, siempre que cuenten con informe favorable del Ministerio de Economía, Fomento y Reconstrucción. Dicho informe no será exigible tratándose de importaciones realizadas para la defensa nacional. Además, se exceptúan de caución los siguientes casos:

a) Las importaciones que efectúen las empresas o industrias de la gran minería del cobre, hierro, salitre y yodo, como también las financiadas con créditos de Organismos Internacionales, y las que se realicen bajo la forma de cobertura diferida;

b) Las importaciones de mercaderías originarias de los países de la Asociación Latinoamericana de Libre Comercio, incluídas en la Lista Nacional de Chile, y en la Lista de Franquicias para Paraguay, convenida conforme al Tratado de Montevideo y a las que se refiere el Decreto N.o 22.220 del Ministerio de Hacienda, publicado en el "Diario Oficial" de fecha 30 de diciembre de 1961;

c) Las que se realicen en conformidad a los Regímenes Especiales establecidos por las Leyes N.os: 13.039 (Arica); 12.937 (Iquique, Pisagua, Taltal y Chañaral); 12.808 (Chiloé, Aisén y Magallanes); 12.858 (Zona Franca Alimenticia, Provincias de Tarapacá, Antofagasta y Departamento de Chañaral), y artículo 258 de la Ley N.o 13.305 (Pequeña y Mediana Minería de cobre de exportación de la provincia de Antofagasta);

d) Las importaciones que realicen la Compañía de Acero del Pacífico y las industrias pesqueras y que, conforme a la Ley N.o 7.896 y al DFL. N.o 266, respectivamente, están exentas de impuesto adicional.

e) Las que efectúen las siguientes Instituciones: Municipalidades, Universidades reconocidas por el Estado, Departamento Interamericano de Cooperación Agrícola, Instituciones de Beneficencia, Cuerpo de Bomberos, siempre que cuenten con informe favorable de la Comisión Especial creada por la Ley N.o 12.027, Empresa Nacional de Electricidad, Empresa Nacional de Petróleo, Empresa Nacional de Fundiciones, y las siguientes empresas subsidiarias de la Corporación de Fomento de la Producción: Sociedad Frigoríficos de Departamento de Industrias de la CORFO, Planta Experimental Baquedano, Empresa Minera Caracoles, Empresa Forestal Colicheo y Maestranza y Fundición Antofagasta.

f) Los efectos personales de viajeros: las mercaderías cuya importación se efectúe al amparo de los acuerdos adoptados en sesiones N.o 118 y 503 de la ex Junta Directiva de la Comisión de Cambios Internacionales (Importaciones sin carácter comercial y de un valor inferior a US$ 100); y, los bienes de propiedad de inmigrantes que se acojan a las disposiciones del DFL. N.o 69 de fecha 8 de mayo de 1953;

g) Todas las importaciones que, conforme a disposiciones legales vigentes, se encuentren exentas del pago de impuesto adicional.

Para efectuar la cobertura y remesa de los cambios en las operaciones de importación, amparadas por Depósitos o Registros cursados por el Banco Central de Chile, los importadores tendrán derecho a adquirir divisas del mercado libre bancario, en la forma y condiciones que se indicarán más adelante. En todo caso, salvo disposiciones especiales, las ventas de cambios que realicen los Bancos comerciales, destinadas a cubrir el valor de importaciones, deben efectuarse al contado en las fechas establecidas, no pudiendo éstos otorgar financiamiento para tales efectos, ni en moneda extranjera ni en moneda nacional. (1)

La cobertura de cambios de operaciones de importación, sólo puede realizarse una vez transcurridos 90 días desde la fecha de los respectivos conocimientos de embarque y, a falta de ellos, como en el caso de exportaciones por vía terrestre, a los 90 días de llegada la mercadería a Aduana chilena.

El Banco Central de Chile puede vender divisas a futuro a los Bancos comerciales, a un plazo de hasta 180 días, para que éstos los coloquen en la misma forma, para cubrir importaciones de: Materias primas esenciales: combustibles y lubricantes; alimentos esenciales, incluídos té, café y yerba mate; productos para la salud, antibióticos y drogas; abonos; explosivos para minas; y repuestos que se importen directamente por la industria y minería y por importadores, para necesidades de la agricultura, etc. (En Anexo se detallan las mercaderías incluídas).

Tratándose de importaciones acogidas al Régimen de Consignación, la cobertura no podrá efectuarse sin previo aviso dado al Banco Central de Chile con 90 días de anticipación. En los casos de importaciones autorizadas con pago diferido, la cobertura de cambios se efectuará en las fechas y por las cantidades establecidas en la respectiva autorización.

No obstante las disposiciones relativas al plazo para la cobertura, la internación de las mercaderías puede realizarse aún cuando estas no hayan sido pagadas al exterior, con la sola presentación de los documentos. En atención a que el Servicio de Aduana para las liquidaciones de los derechos correspondientes debe tomar en consideración el tipo de cambio con que se efectúe la cobertura, en caso de la internación de las mercaderías que se efectúan en la forma señalada, la liquidación será hecha en forma provisoria, pudiendo la Aduana exigir una garantía equivalente al 10 por ciento del valor de la operación.

Sin perjuicio de lo anterior, la liquidación será hecha en forma definitiva, cuando se trate de importaciones sin cobertura o de aquellas para las cuales se autoriza la venta de cambios a futuro, indicadas precedentemente.

(1) Nota: De acuerdo con la Circular N.o 624 de la Superintendencia de Bancos, para las importaciones que se hagan al amparo de cartas de crédito o de acreditivos abiertos con anterioridad al 26 de diciembre de 1961, o sea, antes de la implantación del nuevo Régimen establecido, cualquiera que sea la calidad del importador y la naturaleza de la mercadería que se interne, los Bancos podrán en tales casos acordar los créditos que se les soliciten al efecto, sea en moneda chilena o extranjera.

Cuando se trate de importaciones cursadas bajo el régimen de Depósitos y éstos se encuentran constituídos en el Banco Central de Chile, dichos Depósitos serán devueltos a los respectivos Bancos comerciales una vez cumplido el requisito de embarque y transcurridos los plazos mínimos vigentes, pudiendo la cobertura de cambios efectuarse con posterioridad, conforme a las normas señaladas anteriormente.

En el caso de Depósitos o Registros complementarios que deban cursarse para cubrir excesos de valor de importaciones pendientes, que no correspondan a mayores volúmenes de mercaderías, deben someterse al mismo régimen de Depósitos y Registros a que estaba sujeta la operación primitiva.

Con fecha 12 de enero de 1962, se publicó en el Diario Oficial el Decreto N.o 41, del Ministerio de Economía, Fomento y Reconstrucción que retiró de la Lista de Mercaderías de Importación permitida un gran número de artículos, los que, en consecuencia, pasaron a ser de importación prohibida.

Sin embargo, el artículo 5.o del decreto mencionado, dispuso que podrían internarse mercaderías que pasaron a ser de importación prohibida, siempre que estuvieran amparadas por Depósitos o Registros cursados por el Banco Central de Chile, con anterioridad a la fecha de publicación del decreto (12 de enero de 1962).

Las importaciones que se realicen en las zonas del país sujetas a Regímenes Especiales continuarán rigiéndose por las disposiciones legales y reglamentarias que les son aplicables (Leyes N.os 13.305, modificada por la Ley N.o 14.824; 12.937; 12.858, artículo 258 de la Ley N.o 13.305; 12.008, modificada por la Ley N.o 14.824). No obstante, estas importaciones, en cuanto a su pago al exterior con divisas del mercado libre bancario, en los casos en que proceda y que se indican más adelante, deberán ajustarse a las normas y plazos aplicables a las coberturas en general.

Sin embargo, de lo anterior, podrán ser cubiertas de inmediato las importaciones de los siguientes productos alimenticios que se internen en Arica, desde países limítrofes, para el habitual abastecimiento de la zona: aves vivas y congeladas, arroz, trigo, frutas frescas, hortalizas frescas, yerba mate, manteca de cerdo, leche fresca, mantequilla, aceite comestible, azúcar refinada blanca, huevos, frutas cítricas, leche condensada y en polvo y harina de trigo.

Para los efectos de la cobertura de importación en el departamento de Arica, con cargo al mercado libre bancario —en los casos en que proceda— los bancos comerciales deberán obtener previamente la visación de los documentos del Banco Central de Chile.

(CONTINUARA)

REGRESARON DE PANAMA

Vía Jet Panagra, regresaron ayer de Panamá el general Manuel Montt y los mayores Fernando Izurieta y Fernando González, quienes visitaron las bases estadounidenses en la Zona del Canal. En la foto, los oficiales aparecen en compañía de familiares militares chilenos y un representante de la Misión Militar de EE. UU.

CONGESTION DEL TRANSITO REVELARA CENSO CAMINERO

Finaliza hoy, a las 24 horas. Se desarrolla en provincias de Santiago, Valparaíso y Aconcagua

Hoy, a las 24 horas, finaliza el Censo Caminero que la Dirección de Vialidad del Ministerio de Obras Públicas realiza en las provincias de Santiago, Valparaíso y Aconcagua.

El ingeniero Juan Herrera, que tiene a su cargo la encuesta, manifestó que está ampliamente satisfecho con los resultados obtenidos hasta la fecha. A fin de semana elevará a la consideración del Ministro de Obras Públicas, Ernesto Pinto Lagarrigue, un informe sobre las conclusiones.

Los funcionarios de Vialidad realizan dos tipos de Censo; uno de origen y destino y otro de clasificación. El primero se desarrolla en los siguientes puntos: Las Brisas en el camino Santiago-Valparaíso; Puente Aconcagua en el de Viña del Mar-Calera-Carretera Panamericana; Las Vegas, en la Carretera Panamericana, y en el acceso a Llay-Llay del camino de San Felipe-Carretera Panamericana. El segundo en los accesos a Llay-Llay y La Calera.

A través de esta encuesta que se inició el sábado pasado, se estudiarán las características del tránsito turístico, comercial e industrial de las zonas elegidas y sus conexiones con las demás provincias. Las conclusiones revelarán en qué punto de las rutas se produce una mayor congestión del tránsito, lo que servirá de base para programar ampliaciones, desvíos o pavimentaciones.

El censo se realiza deteniendo el tránsito por breves segundos a fin de consultar a los conductores de vehículos los puntos de origen y destino de su viaje, número de pasajeros e identidad y tipo de carga transportada.

Premio de $ 100 recibirá ganador certamen poético

En la Biblioteca Municipal "Benjamín Vicuña Mackenna", de Viña del Mar, se entregará el próximo sábado 17, a las 18.30 horas, el premio único de 100 escudos y un Diploma de Honor al autor de la obra premiada en el II Certamen Literario, auspiciado por el Centro Arabe de Cultura.

Llegaron a 72 los trabajos enviados desde todos los puntos del país a este certamen organizado por el Consejo Literario del Centro Arabe, que en esta ocasión fue sobre poesía.

El Jurado está integrado por los escritores: Darío Urrutia y Enio Moltedo y el profesor de castellano y filosofía Gilberto Espinosa.

A la ceremonia de la entrega del premio han sido invitados autoridades, escritores, periodistas y público en general.

SESION ORDINARIA TIENE ESTA TARDE EL CEN RADICAL

A las 19.30 horas de esta tarde, el CEN radical celebrará su primera sesión ordinaria, en la nueva sede del Partido, Agustinas 1360.

Seguramente se examinará el memorándum que la Mesa Directiva entregará próximamente al Jefe del Estado.

El presidente del Radicalismo, Jaime Torres, atendió ayer a delegaciones de diversas asambleas de Santiago.

Se anunció que el Sr. Torres, accediendo a una invitación especial, concurrirá el jueves 22 próximo a una sesión extraordinaria de la Asamblea radical de Puente Alto.

Declaración de la Juventud Liberal

"La situación de la balanza de pagos no es significativa del éxito o fracaso de una política económica", dice una declaración de la Juventud Liberal, firmada por el presidente subrogante, José Garrido Rojas, y el prosecretario Héctor Guzmán.

"Japón, por ejemplo —señalan— ha tenido una balanza de pagos negativa perdiendo 500 millones en el último año, sin que esto haya significado un deterioro en su desarrollo normal y su economía ha mantenido su alta tasa de crecimiento.

"Estados Unidos ha tenido un déficit en su balanza de pagos, en los últimos 5 años, cercano a los 6 mil millones de dólares, sin que nadie se haya atrevido a manifestar que esta situación era un reflejo de una situación económica precaria".

INSPECTORES DE CONTRALORIA EN DOS SERVICIOS

En la Cámara de Diputados se recibieron ayer dos oficios del Contralor General de la República, Enrique Silva Cimma, por los cuales se anuncia la designación de Inspectores de Servicios en los siguientes organismos:

—En el Servicio Nacional de Salud, al señor Guillermo Silva Mardones;

—En la Caja de la Marina Mercante, al señor Leopoldo Fernández Giménez.

Estas inspecciones fueron solicitadas, en el primer caso, por el diputado Jorge Aravena, y en el segundo, por los diputados Lisberto Panicja y Juan Tuma.

Citado Directorio General Conservador

En cumplimiento de uno de sus últimos acuerdos, la Junta Ejecutiva del Partido Conservador ha citado a sesión extraordinaria de Directorio General, para las 15 horas del domingo 18 de marzo próximo.

La citación tiene por objeto conocer la renuncia del presidente nacional de este partido, Héctor Correa Letelier, y proceder, en caso de aceptación, a elegir al correspondiente reemplazante.

MISA ANIVERSARIO

El jueves se cumple el primer aniversario del fallecimiento de don Luis Flores Vega (Q.E.P.D.), quien fuera Jefe de la Sección Fotograbado de la Empresa Periodística LA NACION, cargo desde el cual se acogió a una merecida jubilación.

Con motivo de este aniversario su esposa e hijos le ofrecerán una misa por el eterno descanso de su alma. Esta misa será oficiada el jueves 15 a las 20 horas, en la Iglesia Santa Sofía, ubicada en Pedro Lagos esquina Lord Cochrane.

Se invita a sus parientes y a los que fueron sus amigos para que concurran a esta ceremonia.

CORREOS Y TELEGRAFOS ALCANZARA EN BREVE EFICIENCIA ADECUADA

Activa labor desempeña su Director General, que cumplió tres años en el cargo

"El Servicio de Correos y Telégrafos alcanzará en muy breve plazo la eficiencia en que debe encontrarse una repartición de tanta importancia en el desarrollo económico y social del país", expresó el Director General de Correos y Telégrafos, Bernardino Ayala Román, que cumplió ayer, tres años en su cargo.

En conferencia de prensa ofrecida con motivo de este aniversario, Ayala manifestó que tan pronto como asumió la Dirección General, recorrió todo el país, de norte a sur, para formarse un concepto personal de los más urgentes problemas.

"De los estudios, surgió el Plan de Modernización y Mecanización de los Servicios aprobado por el Gobierno, con lo cual las comunicaciones postales se incorporan al Plan Decenal de Desarrollo. Con estos recursos, se enfrentará un programa de mecanización general para la recepción, distribución, despacho y entrega de la correspondencia".

Bernardino Ayala.

Según el Director, la más grave dificultad hasta el momento para este plan renovador ha sido el déficit y deficiencias de los locales de Correos y Telégrafos en todo el país. "La mayoría, dijo, empezando por el Correo Central de Santiago, son estrechos y absolutamente inadecuados para su función".

"Sin embargo, ha habido algunos adelantos. Entre ellos las recientes inauguraciones de edificios en Puerto Varas, Los Muermos, Maullín, Calbuco y Temuco. Este último es particularmente hermoso y funcional".

Finalmente, Bernardino Ayala se refirió a la situación económica del personal de Correos que recién en el último año ha experimentado un mejoramiento por el encasillamiento que les representa aumentos de grado.

FIESTAS Y ALEGRIA TENDRAN ESTA SEMANA BALNEARIOS DE LA COSTA

EL CARNAVAL DE LAS PLAYAS TIENE INTERESANTE PROGRAMA

La Comisión Organizadora de las fiestas del Gran Carnaval de las Playas que se está realizando en los balnearios del litoral central con el auspicio de la Compañía de Cervecerías Unidas, el diario LA NACION y las Municipalidades de Santo Domingo, San Antonio y Cartagena, ha elaborado un interesante programa que se desarrollará esta semana.

MIERCOLES 14.— (Santo Domingo): Jymkana infantil, Domingo): Exposición de pinturas. (Llolleo): Jymkana infantil, a las 11 horas. (Santo a las 16 horas. (Cartagena): Grandes bailables en el Conte Verde, a las 11 horas. (Llolleo): Baile a las 22 horas.

JUEVES 15.— (Cartagena): Jymkana en Playa Grande, a las 11 horas. (San Antonio): Jymkana en Pedro Montt, a las 16 horas. (Cartagena): Grandes bailables en el Conte Verde, a las 19 horas. (Llolleo): Baile, a las 22 horas.

VIERNES 16.— Santo Domingo): Jymkana a las 11 horas. (Cartagena): Jymkana en Playa Chica, a las 16 horas. Grandes bailables en el Conte Verde. (Llolleo): Baile a las 22 horas.

SABADO 17.— Santo Domingo): Jymkana, a las 11 horas. (Llolleo): Jymkana, a las 14 horas. (Cartagena): Grandes bailables en el Conte Verde, a las 17 horas. Jymkana en Playa Chica, a las 18 horas. (Santo Domingo): Kermesse en la parroquia. (Llolleo): Bailes, a las 22 horas.

DOMINGO 18.— (Santo Domingo): Carreras de natación. (Cartagena): Jymkana en Playa Chica. Baile y presentación de artistas, a las 19 horas. (Llolleo): Jymkana en la playa, a las 16 horas. Baile, a las 22 horas. (San Antonio): Baile y presentación de artistas y candidatas, a las 19 horas.

QUINTERO.— La simpática y bella Eliana Cifuentes, cuya escultural figura le da la primera opción a ser elegida reina de las fiestas de la Semana de Quintero, se muestra confiada y alegre del resultado de la elección. En el grabado, enviado por nuestro corresponsal, se puede apreciar su simpatía y belleza.

Construyen nueva estación de FF. CC.

CASMA.— Se han iniciado los trabajos de construcción de la nueva Estación de los Ferrocarriles del Estado en esta localidad. El edificio en referencia será entregado dentro de unos meses, acelerándose las obras con el fin de que no se encuentren inconclusas a la llegada del invierno.

Los vecinos de Casma confían en que, junto con la edificación de la nueva estación, Ferrocarriles proceda a reparar la vieja bodega destinada a almacenar los productos de la zona mientras esperan ser embarcados, de esta manera se daría solución a un problema que cada temporada se presenta más agudo a los productores de la zona.

ELEVACION DE CATEGORIA

Grata impresión ha causado entre los padres de familia, profesores y habitantes en general, la noticia de que las Direcciones Escolares de la provincia han solicitado al Ministerio de Educación la elevación a Primera Clase de la Escuela Mixta N.o 26, de esta localidad. El Director del mencionado plantel, ha solicitado además la creación de dos nuevas plazas de profesores, las que al ser concedidas, aumentarían el personal docente a nueve maestros.— (René Vera, corresponsal.)

San Carlos:

Falleció dirigente del Partido Liberal

SAN CARLOS.— El fallecimiento del presidente del Partido Liberal de esta ciudad, don Oscar Gaete Fagalde, ha sido hondamente lamentado en todos los círculos locales, por sus condiciones de caballerosidad y hombre de bien, que caracterizaron todos sus actos.

El deceso del señor Gaete, enluta a prestigiosas familias de la región y de la capital.

La Mesa Directiva del Partido Liberal, presentó sus condolencias a la familia y dejó constancia en actas del pesar que ha causado el fallecimiento de este distinguido dirigente.— (El corresponsal.)

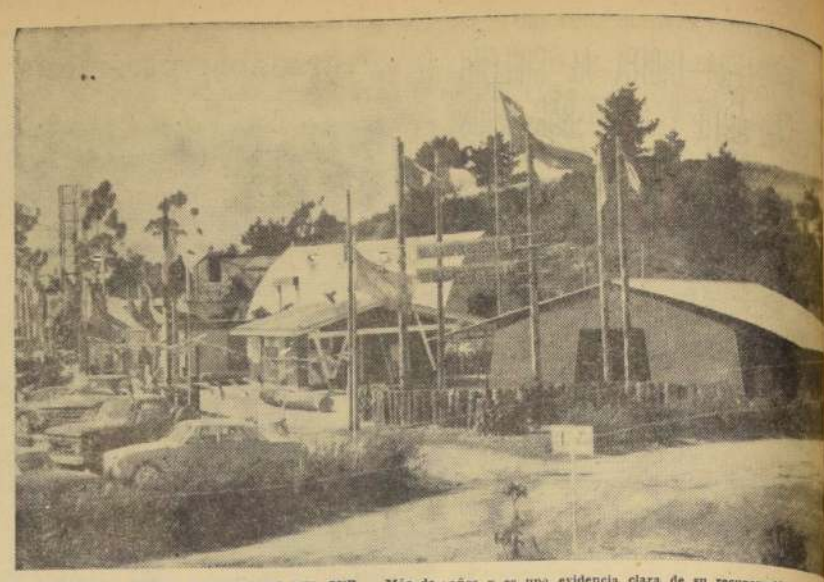

CONCEPCION.— FERIA EXPOSICION DEL SUR.— Más de sesenta mil personas han visitado la Feria Exposición del Sur, que se ha constituído en un extraordinario exponente del gran desarrollo industrial alcanzado por el sur del país en pocos años y es una evidencia clara de su recuperación económica. En el grabado, un aspecto de la Feria Exposición que se ha instalada en Llancolén, en la ribera de la laguna San Pedro en Concepción.

CURICO:

UN GRAN EMBALSE REGULARA LAS AGUAS DEL RIO LONTUE

CURICO.— Ingenieros del Departamento de Riego se trasladarán al interior cordillerano de Lontué y Talca, con el objeto de realizar los estudios correspondientes a la construcción de un gran embalse de regadío llamado "Valle Grande", destinado a regular las aguas del río Lontué e incorporar una considerable extensión de tierra potencialmente agrícola a la producción de la zona.

De acuerdo con el proyecto, este gran embalse beneficiará el extenso valle de Pencahue o "Los Puercos", en la comuna del mismo nombre, de la vecina provincia de Talca, tierras que actualmente son de rulo.

Asimismo, la obra dará también riego suficiente a las regiones ribereñas del río Lontué, en Talca y Curicó con lo que se logrará una mayor producción agrícola y frutal para estas dos provincias.

Se espera que esta interesante misión de los ingenieros de Riego, Gerardo Moena y Enrique Rowe, en el interior cordillerano, tenga el éxito deseado para que el proyecto sea una realidad en el menos tiempo posible.— (Merino Bustos, corresponsal.)

VIÑA DEL MAR.— Gran cantidad de público se ha reunido atraída por el magnífico espectáculo que constituye la Exposición Nacional de Flores que, desde el sábado, se desarrolla en la Quinta Vergara de esta ciudad, organizada por el Club de Jardines de Viña del Mar y bajo los auspicios de la Municipalidad local. En el grabado, las simpáticas Carmen Jaramillo, Cecilia Figueroa y Luz María Infante, ante un hermoso conjunto floral.

Noticiario del Gran SANTIAGO

Puente Alto

Eº 250.000 PARA UN CAMINO

La Dirección de Vialidad ha destinado la suma de doscientos cincuenta mil escudos para pavimentar un tramo del camino de Puente Alto a San José de Maipo, con lo cual, se completa la pavimentación de ese camino.

CONTROLAN PRECIOS

Funcionarios de la Dirección de Industria y Comercio están fiscalizando los precios de los artículos de primera necesidad en este pueblo.

En una reunión que se efectuará en la Gobernación se planificará la acción que desarrollará para realizar un control efectivo de la venta y precios de los artículos de consumo.

Quinta Normal

PROBLEMAS DEL FERROCARRIL OESTE

Tánto los vecinos como las autoridades municipales de la comuna están interesados en que el Ministerio de Obras Públicas ponga fin al contrato suscrito con el propietario del Ferrocarril Oeste que impide todas las obras de progreso en la calle San Pablo.

En una entrevista recientemente celebrada con el diputado Héctor Lehuedé, la Alcaldesa de Quinta Normal, doña Berta Fuentes, se estudió la posibilidad de hacer una campaña con participación de todas las juntas de vecinos que están interesadas en esta materia, para apoyar la petición formulada por el diputado Lehuedé en el seno de la Cámara, para que se adopte una resolución.

Conchali

BAILE EN EL MUNICIPIO

El domingo próximo, el Comando Pro-Habitacional de la comuna efectuará en los pasillos y jardines del Municipio un gran baile en que se hará el tercer escrutinio para elegir a la reina de las poblaciones de Conchalí.

Entre las candidatas que tienen más posibilidades de triunfo se destacan Eliana Cerna, Graciela Morales y Mercedes Torres.

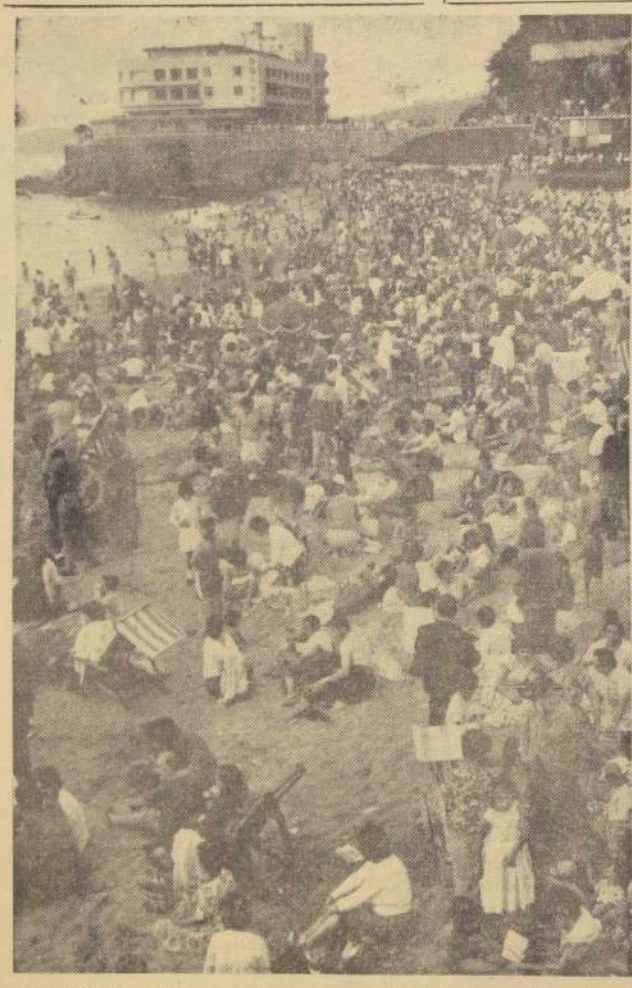

VIÑA DEL MAR.— En la presente temporada veraniega, Caleta Abarca, ha vuelto a confirmarse como el balneario predilecto de la gran mayoría de veraneantes y residentes de la Ciudad Jardín, los que día a día cubren casi íntegramente la superficie de su popular playa. En el grabado, un aspecto parcial de Caleta Abarca, durante el fin de semana recién pasado.

Chañaral:

SE REUNIRAN LOS ALCALDES DE ATACAMA

CHAÑARAL.— La Municipalidad se está preparando para brindar una grata acogida a los Alcaldes de la provincia de Atacama, que en la primera quincena del próximo mes se reunirán en este puerto para estudiar los problemas de la zona y solicitar las soluciones a los organismos estatales.

Tanto el Alcalde, Fernando Lemus Silva, como los regidores, se han preocupado personalmente de los detalles del recibimiento que se les hará a las autoridades municipales de la provincia a su llegada a esta localidad. (EGAÑA, corresponsal.)

Movimiento de naves en Valparaíso

LLEGAN

Hoy:
Hedda Dan, de Norfork.
Gloria, de Iquique.
Koeln, de Hamburgo.

Mañana:
Santa Isabel, de Nueva York.

SALEN

Mañana:
Hedda Dan, para Talcahuano.
Marco Polo, para Génova.
Gloria, para Arica.
Gulf Shipper, para Nueva Orleans.
Cotopaxi, para Liverpool.
Koeln, para Hamburgo.

Arica:

ATOCHAMIENTO EN EL CORREO

Correos y Telégrafos de esta ciudad ha informado que existe gran cantidad de encomiendas en el correo local sin que los interesados retiren las mercaderías, la mayoría de las cuales son importadas.

La Administración de Correos ha informado, que, cumpliendo el plazo correspondiente, serán devueltas a los remitentes.

CONDENAS

El magistrado del Segundo Juzgado, Guillermo Navas, condenó a cien días de presidio a dos de las personas que intervinieron en alteración de tarjetas y documentos para franquicias aduaneras. Los condenados son, Jaime Pinto, de 27 años, comerciante local, y Julia Ulloa, 30 años, de Santiago, que fue sorprendida viajando con documentos adulterados. (Crosa, corresponsal).

Concepción:

Escolares visitarán la capital

CONCEPCION.— Se dirigieron a Santiago, 120 niñas cuyas edades fluctúan entre los 10 y los 15 años, que integran el quinto grupo de colonias escolares del Servicio de Seguro Social, que pasarán 11 días de vecaciones en el fundo "La Reina", de propiedad del Servicio de Seguro Social, ubicado a 17 kilómetros de la capital en el sector denominado "Los Guindos".

El grupo, que viaja a cargo de la asistente social jefa del Servicio de Seguro Social, Mercedes Esquerra, está integrado por hijos de imponentes de Concepción, Talcahuano, Penco, Chiguayante, Los Angeles y Chillán.

La Unión: Jubilados eligieron directiva

LA UNION.— Durante la última visita que hizo a esta ciudad el secretario nacional de la Confederación de Jubilados y Montepíados de Chile, Víctor Jiménez Olivares, llevó a efecto una reunión con asistencia de jubilados y montepíados de todos los gremios locales. En esta oportunidad se procedió a formar la Directiva Departamental, la que quedó integrada por las siguientes personas:

Presidente, Agilio Gómez Miranda; vicepresidente, Humberto Rivas Pino; secretario, Miguel Gaete Avilés; prosecretario, Victoriano Gómez Yáñez; tesorero, Jacinto Alvares Delgado; directiva y representante de cada gremio sin distinción alguna.— (Baeza, corresponsal).

RANCAGUA, ANIVERSARIO BOMBERIL.— El Cuerpo de Bomberos de la histórica ciudad, celebró su aniversario el sábado pasado con fiestas y actos culturales y deportivos. En el grabado, el Superintendente del Cuerpo de Bomberos, regidor Isaac Anich, en compañía de su padre y señora.

CARNAVAL de las PLAYAS 1962

Auspiciado por la Cía. Cervecerías Unidas, diario LA NACION

Y LAS MUNICIPALIDADES DE CARTAGENA, SAN ANTONIO Y ROCAS DE SANTO DOMINGO.

CUPON PARA ELECCION DE REINAS

VALIDO POR 20 VOTOS

Nombre de la Candidata .....

.....

Balneario .....

Gentileza de la SANA DELICIOSA Y REFRESCANTE

CERVEZA CHILENA

DE LA COMPAÑIA CERVECERIAS UNIDAS

Informes sobre el Campeonato de Bailes Populares, los concursos de cantantes y conjuntos orquestales aficionados y todo lo que tenga relación con las elecciones de reinas de los balnearios, solicítelos, en Santiago, en Huérfanos 1147, oficina 538; Cartagena, San Antonio y Llo-Lleo, donde los Secretarios de las Cervecerías Unidas, y en Santo Domingo, en la Piscina del balneario.

ESPECTACULOS DE HOY EN VALPARAISO

AVENIDA.— Cía de Nieves López Marín. El amor espera.
CENTRAL.— Ni bendito ni maldito. Heredarás el viento.
COLON.— Vacaciones en Mallorca.
CONDELL.—El puente de Waterloo. El hijo del lobo.
IMPERIO.— La cabeza de Pancho Villa. El siete leguas.
METRO.— Festival de dibujos de Tom y Jerry.
PACIFICO.— Cía de Revistas Picaresque.
REAL.— Desvístase doctor.
RIVOLI.— Soldados, una mujer y el oro. La sombra de su pasado.
VALPARAISO.— Vamos al twist.
VELARDE.— El dueño del mundo.
VICTORIA.— El mago de Bagdad. El jorobado.

EN VIÑA DEL MAR

MUNICIPAL.— Cía de Revistas de Américo Vargas. Trampa para un hombre sólo.
ORIENTE.— Bala por bala. Atrapado en Tánger.
REX.— Parrish.
RIALTO.— Piso de soltero. Nunca en domingo.

PUNTA ARENAS:

Clubes de Leones tendrán una Convención Nacional en marzo

PUNTA ARENAS.— Entre el 15 y el 18 del próximo mes de marzo, tendrá lugar en esta ciudad una Convención Nacional de Clubes de Leones, a la que concurrirán representantes de todo el país, con el objeto de tratar asuntos de vital importancia para la marcha de la institución.

El torneo se iniciará el jueves 15 con la inscripción de los delegados asistentes, y comenzará oficialmente el viernes 16 con una solemne ceremonia de inauguración, que se efectuará en el Teatro Gran Palace.

El programa confeccionado consulta, posteriormente a la ceremonia inaugural, un almuerzo de camaradería, para continuar después, a las 15 horas, con las sesiones de trabajo.

El sábado, a las 11.30 horas, las delegaciones participarán en un acto cívico-militar en la Plaza Bernardo O'Higgins, en el cual el Secretario General del Area Andina rendirá el homenaje del Leonismo Chileno al prócer máximo de nuestra patria.

En la tarde se realizarán reuniones plenarias de los cuatro Distritos de Chile, en conjunto. La Convención propiamente tal, finalizará con la tradicional comida en honor de los Gobernadores, proclamación de los nuevos electos y Gran Baile de Honor.

Además, el club anfitrión ha incluido dentro del programa una serie de visitas y paseos, con el fin de dar a conocer a los participantes en el torneo los principales centros económicos y turísticos de la región.

Enseñe a los niños a cruzar las calles: mirar a ambos lados; cruzar perpendicularmente en las esquinas; observar las luces y sólo atravesar con la luz verde de frente. Coopere a la Campaña de Seguridad del Consejo Nacional de Seguridad.

Concepción:

Espectaculares accidentes en Concurso Hípico

CONCEPCION.— Dos espectaculares accidentes hubo en el Concurso Hípico Local de Saltos del Regimiento "Guías" de Concepción, que se efectúa en el jardín de saltos de esa unidad.

El accidente más grave lo sufrió el capitán Harold Bustos, jefe del equipo del Regimiento "Guías". La cabalgadura del oficial dio un trompezón cayendo a un foso con su jinete. El capitán perdió el conocimiento, pues, sufrió una lesión al cráneo siendo trasladado a la enfermería con pronóstico reservado.

El segundo correspondió a Rose Marie Romesich, integrante del equipo del Concepción Paperchase Club, caída que no tuvo mayores consecuencias

EMPRESA PORTUARIA DE CHILE
Valparaíso

Departamento de Abastecimiento

PROPUESTA PUBLICA 1/962

Solicítase propuesta pública por el pintado de:

8 GRUAS ARDELT DE 5 TONELADAS ADMINISTRACION PUERTO SAN ANTONIO.
2 GRUAS ARDELT DE 10 TONELADAS ADMINISTRACION PUERTO SAN ANTONIO.

Bases y antecedentes pueden solicitarse en el Departamento de Abastecimiento de la Empresa, Errázuriz 687, 3er. piso o casilla 133-V, Valparaíso.

Las propuestas se abrirán el día 27 de febrero a las 16 horas en presencia de los interesados que concurran, en Aduana Sucursal Aduana N.o 45, 8.o piso.

EL INTENDENTE

INTENSA LUCHA EN NAM THA, LA CIUDAD SITIADA DE LAOS

VIENTIANE, 12. — (UPI). — Fuerzas del gobierno chocaron reiteradamente con tropas rebeldes filocomunistas en la región noroccidental de la capital provincial de Nam Tha. En una de las más violentas acciones libradas en la zona, más de 12 soldados del ejército real resultaron muertos o heridos.

La población de Nam Tha y las pistas de aterrizaje fueron sometidas a recio ataque de morteros de 120 milímetros de las fuerzas rebeldes, que lanzaron el mayor número de proyectiles registrado hasta ahora dentro la guarnición sitiada.

Se calcula que unas 20 residencias quedaron destruidas.

El Rey Savan Bathanna respondió ya al Príncipe neutral Souvanna Phouma, que solicitó audiencia. Las autoridades se niegan a revelar cuál es la contestación del soberano y esperan que la Comisión Internacional de Control (CIC) entregue el mensaje a Souvanna.

En caso de que el rey haya decidido recibirlo, será su primera visita a la capital desde que comenzó hace tres años la ofensiva contra Nam Tha.

Diarios gubernamentales informan hoy que una poderosa unidad comunista procedente de Viet Nam Septentrional cruzó el río Bank Fai.

En la región meridional, unidades del gobierno aseguran haber rechazado una ofensiva de dos días contra Hat Sai Khoun, a unos 30 kilómetros de la frontera con Camboya.

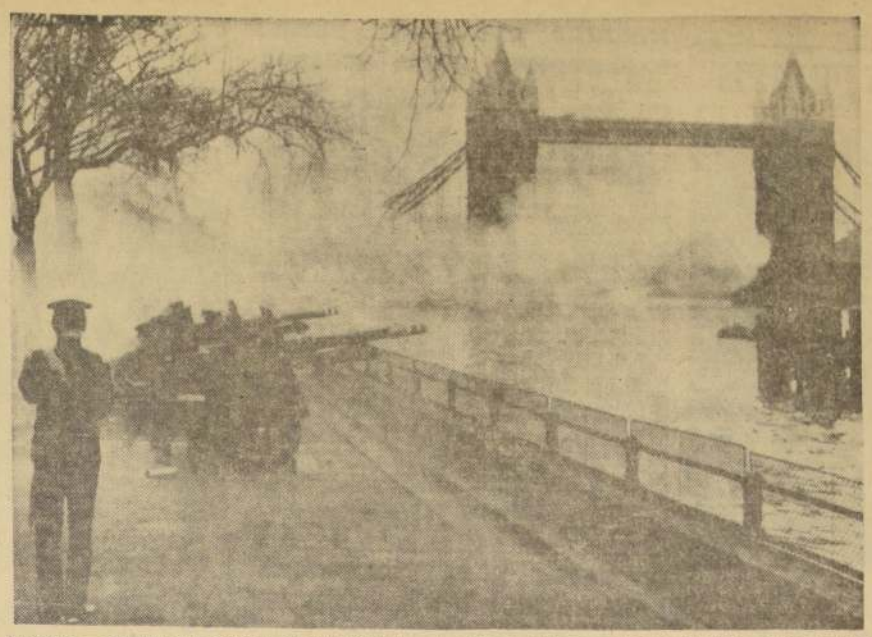

LONDRES. — Miembros de la Honorable Artillería Real, disparan salvas de saludo en honor del Décimo Aniversario de la ascensión al trono de la Reina Isabel II, el 6 del presente mes. Al fondo puede verse el Puente de la Torre. Las salvas en su honor y el afecto del pueblo, fueron manifestados no tan solo porque la Reina hubiera preservado la monarquía, sino también porque ha sabido imprimirle un ritmo de acuerdo con la época. (Foto UPI.)

AFROASIATICOS PIDEN ARREGLO PACIFICO ENTRE EE. UU. Y CUBA

Intervención en Comisión Política de la NU

NACIONES UNIDAS, N. Y., 12. — (UPI). — Por primera vez, las naciones del bloque de 21 países afroasiáticos participaron hoy en el debate relacionado con la disputa entre Cuba y los Estados Unidos, limitándose a instar a ambas partes a buscar un arreglo pacífico.

De este grupo, que por lo regular desempeña un papel de primer orden en los debates sobre problemas entre las grandes y las pequeñas naciones, fueron los delegados de la República Arabe Unida y de Indonesia, quienes primero hablaron.

Pero las delegaciones de la América Latina habían hecho circular su unánime criterio de que consideran la disputa entre La Habana y Washington como "una cuestión hemisférica" y no verían con buenos ojos la intervención de Africa y Asia.

El Embajador de Indonesia, Sukardjo Wirjopranoto se dio por enterado de ese estado de opinión, declarando ante la principal Comisión Política de la Asamblea General:

"Cualquier juicio respecto a la declarada fidelidad del gobierno de Cuba al marxismo-leninismo, o al sistema que éste representa, no debe ser tópico de debate aquí y está muy lejos de la competencia de esta comisión. Ni es propio que entremos a discutir los principios y las decisiones de los organismos regionales, tales como los de los Estados Americanos, respecto a la admisión o expulsión de sus miembros".

Por su parte, el Embajador de la República Arabe Unida, Mohammed H. El-Zayyat, dijo que era responsabilidad de las Naciones Unidas "ver que los temores, tanto del pueblo cubano como de los Estados Unidos de América sean atemperados y en definitiva disipados".

Ambos oradores recordaron que los Estados Unidos así como Cuba, habían declarado durante el debate efectuado la pasada semana en el seno de la Comisión, que ninguno tenía designios agresivos.

Buscan a cinco desaparecidos en Sarrebrucken

SARREBRUCKEN, Alemania, 12 (UPI).— Los grupos de rescate en la mina de carbón de Luisenthal, que el miércoles pasado fue estremecida por una violenta explosión de gas metano, recuperaron hoy otro cadáver y ahora la cuenta oficial de las muertes ocurridas en uno de los mayores desastres mineros de Alemania asciende a 288.

La Comisión de Minas de Carbón, del Sarre, anunció hoy que los grupos de rescate buscaban todavía a cinco mineros desaparecidos.

Mientras tanto, cuatro de los diez mineros desaparecidos originalmente se presentaron de nuevo ante la gerencia de la mina Luisenthal. Después de la explosión del miércoles hubieron de la mina, presa del pánico, sin devolver sus chapas de identificación.

La Comisión Minera del Sarre también anunció que 63 de los mineros lesionados se encuentran todavía en distintos hospitales, algunos en grave estado aún.

En la mina Luisenthal un experto de la Comisión ha comenzado a investigar las causas del desastre, pero hasta ahora no ha obtenido resultados.

Se anunció que dentro de unas dos semanas se reanudará el trabajo normal en la mina.

Presidente Betancourt asistirá hoy a una concentración popular

ASI DARA RESPUESTA A UN IRONICO DESAFIO DE FIDEL CASTRO

CARACAS, 12 (UPI).— El Presidente Rómulo Betancourt concurrirá mañana a una concentración popular en uno de los principales focos de violencia, la agitación comunista y "castrista" de esta capital, recogiendo aparentemente un desafío del Primer Ministro cubano, Fidel Castro.

El Primer Mandatario hablará en la plaza de "El Silencio" ante una multitud que se espera ascienda a 150.000 personas convocadas para manifestar apoyo al Gobierno constitucional.

Aunque la reunión se celebra anualmente desde que Betancourt fue consagrado como el primer Presidente libremente elegido de Venezuela en lo que va del siglo, su oportunidad la convierte en clara respuesta a un irónico desafío de Castro.

La semana pasada, hablando ante una concentración popular en La Habana, Castro afirmó que, ninguno de los jefes de los gobiernos americanos que votaron contra él en la Conferencia de Punta del Este se atrevería a celebrar una reunión como la de la capital cubana.

Venezuela fue una de las naciones mayores latinoamericanas que se pronunciaron contra el régimen de Castro y Betancourt es blanco frecuente de los insultos de la radio cubana y de los desordenes de inspiración "castrista" y comunista en este país.

Desde hace una semana esta capital y otras ciudades venezolanas han exhibido numerosos carteloneo invitando a la reunión de mañana, auspiciada por la Acción Democrática y COPEI, los dos partidos que integran la coalición gubernamental de Betancourt.

Cardenal cubano se asiló en la Nunciatura

LA HABANA 12 (UPI). — El Cardenal Manuel Arteage Betancourt se encuentra desde el sábado último en la sede de la Nunciatura.

En su carácter de invitado especial del Embajador de la Argentina —y no de asilado— no fue necesario su traslado a la Embajada del Brasil con los demás asilados que habían sido acogidos en la representación argentina.

En un principio se dijo que su traslado a la Nunciatura iba a efectuarse dentro de dos días debido a su estado de salud.

En las últimas horas de la tarde del sábado, miembros de la Embajada de Suiza izaron la bandera de ese país en la ex residencia del Embajador argentino, en la que todavía se encuentra un grupo de empleados cubanos en espera de instrucciones de las autoridades helvéticas.

Fue retirada la guardia de milicianos que había sido apostada frente al edificio cuando allí residían asilados cubanos.

ALIADOS MANTIENEN INTENSO TRANSITO AEREO EN BERLIN

BERLIN, 12 (UPI) — (Por Joseph Fleming).— Los aliados occidentales enviaron hoy transportes civiles y militares a esta ciudad, desafiando una nueva tentativa soviética de limitar los vuelos a la ex capital alemana. Las autoridades soviéticas inmediatamente retiraron sus exigencias y desistieron de sus esfuerzos por reducir el movimiento en los vitales "corredores aliados", que unen a Berlín con Alemania occidental.

El desistimiento ruso causó sorpresa, y se ignora si fue motivado por el mal estado del tiempo en los "corredores", o por la nueva gestión del Primer Ministro soviético, Nikita Khrushchev, para convocar a una "conferencia en la cumbre". Los funcionarios occidentales declinaron formular conjeturas sobre estas posibilidades.

El anuncio soviético, sin embargo, llegó demasiado tarde para impedir un nuevo desafío de Occidente, subrayando la resolución de no aceptar interferencias en su vínculo más importante con la aislada ciudad de Berlín.

Estados Unidos, Gran Bretaña y Francia enviaron ocho aviones militares de transporte a través de los "corredores" sobre Alemania oriental, a la hora y la altura que Rusia dijo que ayer quedaban reservadas para máquinas soviéticas.

Las líneas aéreas occidentales, además, cumplieron sus vuelos regulares, sin que se registraran incidentes con los pilotos civiles o militares.

Cuando las máquinas occidentales volaban entre la ex capital y el mundo libre, las autoridades soviéticas, en el Centro Cuadripartito de Seguridad Aérea, instalado en Berlín, anunciaron que los vuelos rusos habían sido cancelados.

El anuncio soviético fue dado a las 11.45 (1045 GMT), 90 minutos antes de que comenzaran los vuelos anunciados ayer.

Un vocero aliado dijo que la información sobre la cancelación se dio a conocer después que los representantes rusos en el Centro de Seguridad Aérea anunciaran demoras en la iniciación de los vuelos matutinos.

No se dio ninguna explicación oficial sobre la nueva decisión soviética. Se señala, sin embargo, que las condiciones del tiempo eran muy favorables, con fuertes vientos y gruesos nubarrones en la mayor parte de los "corredores", especialmente a la reducida altura escogida por los soviéticos para sus vuelos de hoy.

En Alemania, por lo menos, los pilotos rusos sólo vuelan cuando el tiempo es bueno, y rara vez se arriesgan ante condiciones atmosféricas desfavorables.

En algunas esferas, no obstante, se señaló que la suspensión de los vuelos podría estar relacionada con la carta dirigida por Khrushchev al Presidente de Estados Unidos, John F. Kennedy, proponiendo que la conferencia de 18 naciones, que debe comenzar el 14 de marzo, en Ginebra, se convierta en una reunión de Jefes de Gobierno, para discutir el desarme.

Avión de EE. UU. se estrelló en Viet Nam rojo

SAIGON 12 (UPI).— Un avión militar con ocho norteamericanos y dos vietnameses se estrelló e incendió ayer cerca de una montaña controlada por guerrilleros comunistas del Viet Cong, y se considera que los diez han desaparecido.

Un vocero de la Embajada norteamericana dijo que los estadounidenses eran empleados del Ejército y la Misión de Aviación norteamericana adjunta al grupo asesor militar de Vietnam meridional.

Felicitaciones al Perú envió John F. Kennedy

LIMA 12 (UPI).— El Presidente Manuel Prado recibió un mensaje de su colega de los Estados Unidos, John F. Kennedy, en que expresa su satisfacción por la destacada intervención que tuvo el Perú en la última Reunión de Cancilleres de Punta del Este, y pone en relieve la contribución peruana a la seguridad del continente mediante su decidida posición anticomunista.

El Presidente norteamericano señala, en su comunicación, la vigencia de la declaración conjunta que emitieron en septiembre del año próximo pasado, en la que se afirmaba "Nuestra adhesión a los principios de Alianza para el Progreso y convinciendo en la necesidad de aportar una política firme para afrontar los esfuerzos que hace el comunismo internacional con el objeto de socavar la seguridad del hemisferio".

Finaliza el mensaje manifestando que "el Gobierno y el pueblo peruanos deben estar complacidos por la acción que llevan a cabo en defensa de la estabilidad del sistema democrático interamericano".

CON FOTOS DENUNCIAN CAMPO DE CONCENTRACION EN CUBA

Ex prisionero de La Cabaña tomó los negativos

NUEVA YORK, 12 (UPI).— (Por Francis L. McCarthy).— A riesgo de su propia vida, un cubano del movimiento clandestino contra el régimen de Fidel Castro logró enviar a Nueva York una serie de fotografías sobre la vida estilo de campo de concentración en la fortaleza La Cabaña.

Las fotografías fueron tomadas por Hiram González, ex teniente del ejército de Fidel Castro y actualmente asilado en la Embajada de la Argentina en La Habana. Logró huir de la prisión de la fortaleza hace pocas semanas, después de dos tentativas infructuosas.

Pidió a sus colegas en el Movimiento Revolucionario 30 de Noviembre que procediesen a la distribución mundial de las fotos y que lo identifiquen, aunque con ello se sacrifique su futuro.

Sus amigos exilados declararon que González insistió en ser identificado a fin de que no haya dudas sobre la autenticidad de las fotografías. Se cree que son las primeras que se publican sobre la vida de los prisioneros políticos en el régimen de Fidel Castro.

González pasó 13 meses en La Cabaña, en la que fue recluido por exteriorizar sus sentimientos anticomunistas, lo cual disgustó al Comandante de las Fuerzas Armadas, mayor Raúl Castro.

Las fotografías fueron tomadas con una cámara miniatura de tipo Minox que González llevaba oculta. Jamás había utilizado una cámara exteriormente y debido a su falta de experiencia muchos negativos no pudieron ser reproducidos.

González informó que entre sus compañeros de celda había tres fundadores del Movimiento 26 de Julio, que además de haber participado en el fracasado ataque realizado por Castro en 1953 contra posiciones del ejército en Santiago, también participaron en la invasión dirigida por Castro y realizada desde México en 1956.

Se trata de los ex tenientes Eván Rosales, Mario Echaniz y Fernando Sánchez Amaya. El delito de que son acusados: anticomunismo.

Periodistas norteamericanos que visitaron la fortaleza La Cabaña en los primeros días subsiguientes a la exitosa revolución de Castro, confirmaron la autenticidad de los ambientes que aparecen en las fotografías de González, que son ofrecidas como prueba del "bestial trato" que reciben los prisioneros políticos.

Nuevos arrestos de terroristas en Guatemala

GUATEMALA, 12.— (UPI). —El gobierno informó hoy que doce personas fueron detenidas en una serie de redadas que se hicieron en esta capital para batir a los terroristas para confiscarles sus armas.

Entre las armas confiscadas y destruidas, figuraron, según se informó, 146 cocteles Molotov, tres ametralletas, una cantidad de granadas de mano y "abundantes" municiones.

También fueron detenidos 12 "facciosos" en la población de Bananera, situada en la costa norte del país. Dicha población fue objeto de un asalto armado la semana pasada de parte de un grupo invasor formado por cincuenta individuos.

Un subteniente "sedicioso" llamado Julio Bolaños Sanjuán fue capturado y traído herido a esta capital.

Un día tranquilo y tenso se vivió ayer en Argelia

ARGEL, 12 (UPI).— Centenares de refuerzos militares y policiales montaron guardia hoy mientras se desarrollaba el funeral de un desertor del ejército francés que luego se unió a una entidad clandestina derechista y fue muerto al intentar atravesar un puesto de control.

Más de 8.000 colonos europeos participaron en la procesión fúnebre siguiendo por las calles de Argel inusitadamente tranquilas, el féretro con los despojos del ex capitán Phillipe Pivain, miembro de la Organización del Ejército Secreto (OES).

Un helicóptero militar voló sobre la demostración y fuerzas de la policía fueron apostadas a lo largo de la ruta, pero los temidos incidentes, que generalmente siguen a estas manifestaciones, no se concretaron. La mayoría de los comercios y oficinas europeas cerraron sus puertas, cumpliendo las órdenes de la OES, que también dispuso un paro general mientras durara el funeral.

Pivian, hijo de un almirante retirado, desertó del ejército francés en Alemania hace cuatro meses, y se incorporó a la OES. En su tumba, cubierta de ofrendas fúnebres había la siguiente inscripción: "Muerto por la Argelia francesa".

El ex oficial fue muerto el miércoles último, cuando intentó atravesar con su automóvil un puesto de control policial, desoyendo las órdenes de detenerse.

ESCUELA UNIVERSITARIA DE ENFERMERIA DEL SERVICIO NACIONAL DE SALUD

MATRICULA ABIERTA

PARA CANDIDATOS DE AMBOS SEXOS

Internado, externado. Becas según antecedentes. Bachillerato libre mención.

INFORMES: Amazonas N.o 516. Fono 52716. Casilla N.o 5042. Correo N.o 3.

SANTIAGO

EN LA HORA del MUNDIAL...

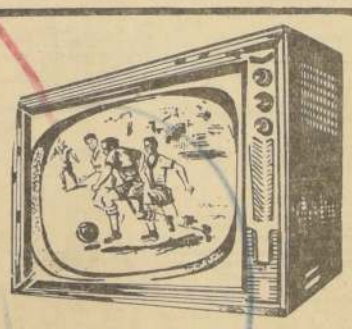

GRATIS

EL CAMPEONATO EN SU PROPIO

TELEVISOR

AL COMPRAR SU RELOJ O JOYA, PIDA EL CUPON NUMERADO Y PARTICIPE EN LOS SORTEOS, ANTE NOTARIO, DE TELEVISORES PARA EL MUNDIAL.

PIE Eº 3

SALDO DIEZ MESES

JOYAS

LAS QUE UD. QUIERA Y CON EL CREDITO QUE PREFIERA

RELOJERÍA

Gabor

ESTADO 48

CERCA DE ALAMEDA

ESTADO 91

A UN PASO DE MONEDA

¿EN QUÉ GASTÉ MI PLATA?

Muchas personas se lo preguntan a sí mismas.

Pero si Ud. tiene una cuenta corriente en el **Banco del Estado,** tendrá un control minucioso de sus gastos.

Por otra parte, un libreto de cheques del **Banco del Estado,** creado para ayudar a vivir mejor a todos los chilenos, le abrirá las puertas a muchas ventajas económicas.

BANCO del ESTADO de CHILE

Hay 161 oficinas en todo el país, para atenderlo.

JIRA DEL PRINCIPE FELIPE

LONDRES.—Con una alegre sonrisa, la Reina Isabel II acompaña a su esposo, el Príncipe Felipe, que partía ese día, el 6 de febrero, con rumbo a Georgetown, Guayana Británica, desde donde el Príncipe iniciaría su jira de dos meses por diversos países sudamericanos.

La noticia de la partida del Príncipe Felipe y el anuncio no confirmado en palacio de que la soberana esperaría su cuarto vástago, coincidieron con la celebración del décimo aniversario de reinado de Isabel II. (Foto UPI).

MINISTRO CANADIENSE RETIRO EXPRESIONES SOBRE ECUADOR

OTTAWA, 12 (UPI).— Por John Virtue. — El Ministro Asociado de Defensa, Pierre Sevigny, presentó hoy sus excusas a los Gobiernos de Ecuador y la Guayana Británica por haberlos calificado de comunistas.

Sevigny dijo en la Cámara de los Comunes que había estado mal informado sobre ambos Gobiernos, a los que dio tal calificación en un discurso que pronunció la semana última en Montreal.

"Desde entonces —dijo Sevigny— me he convencido de que los Gobiernos de esos países no son comunistas. Me satisface corregir mi declaración. Creo que estuve algo fuera de lugar."

El pedido de disculpas, hecho en plena sesión de la Cámara de los Comunes, constituye un acontecimiento insólito, según veteranos observadores.

El Ministro, que tiene 44 años, parecía nervioso, y jugueteó con el papel que contenía su declaración en espera del momento oportuno para leerla.

Se ha dicho que el Primer Ministro, John Diefenbaker, llamó a su despacho a Sevigny para que explicara sus observaciones, que fueron motivo de embarazo para el Gobierno canadiense.

Diefenbaker fue preguntado, después del discurso de Montreal, si estaba de acuerdo con la opinión de su colaborador, pero eludió una respuesta. Sin embargo, aclaró que el carácter de los Gobiernos aludidos no podía inducir al Canadá a suspender su comercio con esos países, medida que hubiera tomado si Ecuador y la Guayana Británica fueran comunistas.

También se ha informado que Ecuador prepara una protesta formal al Canadá, pero la versión no pudo ser confirmada.

En un discurso pronunciado el jueves último, ante un grupo de arquitectos, Sevigny declaró: "Vemos a un Africa negra incendiada por la propaganda comunista; una América del Sur donde, en los últimos seis meses, gobiernos comunistas han tomado a la Guayana Británica y al Ecuador".

Hoy, Sevigny dijo que le satisfacía dar su apoyo a todo país contrario al comunismo.

ADENAUER PONE CONDICIONES PARA REUNIOI' CON KHRUSHCHEV

Debe reducirse opresión en Alemania Roja

BONN, 12 —(UPI)— El Canciller Konrad Adenauer aceptará una entrevista personal con el Primer Ministro soviético Nikita Khrushchev únicamente si el régimen comunista de Alemania oriental atenúa su opresión. Así lo anunciaron hoy fuentes diplomáticas locales.

Agregaron que esa condición figura en las instrucciones generales dadas al Embajador alemán en Moscú, Hans Kroll.

Adenauer no está muy interesado en una reunión con Khrushchev, pues estima que debe ser demorada hasta que haya algún progreso en las negociaciones para resolver los problemas de Berlín y del desarme.

Kroll recibió instrucciones, asimismo, de no inmiscuirse en los sondeos que realiza en Moscú el Embajador de los Estados Unidos, Llewellyn Thompson.

Para el caso de que los rusos vuelvan a sugerir la celebración de conversaciones directas ruso alemanas, se dieron a Kroll instrucciones concretas.

En el otoño último, el Primer Ministro ruso hizo una proposición en ese sentido al Embajador alemán, que carecía de instrucciones. Ello dio lugar a sospechas entre los aliados occidentales, atenuadas cuando Adenauer ordenó el regreso de Kroll a Bonn.

Adenauer conferenció la semana pasada con Kroll y le dió instrucciones sobre una posible reiteración soviética de la proposición de negociaciones directas. El Ministro de Relaciones Exteriores, Gerhard Schroeder, volvió a confirmar las instrucciones en su reunión de hoy con el Embajador.

EXITO PARCIAL TUVO HUELGA DE IZQUIERDISTAS EN PARIS

No hubo choques, por el despliegue policial

PARIS, 12 (UPI).— (por Joseph W. Grigg).— La serie de huelgas simbólicas organizadas hoy por los izquierdistas para protestar por la muerte de ocho personas durante los disturbios y choques con la policía de la pasada semana, sólo tuvieron éxito parcial en París.

No hubo problemas ante la concentración en la ciudad, de numerosas tropas blindadas y policías especializados en combatir disturbios. Las fuerzas de seguridad colocaron obstáculos en las carreteras que conducen a París y registraron los vehículos en busca de armas.

Antes del amanecer, otras unidades policiales registraron también los domicilios de 20 extremistas conocidos, confiscaron documentos relacionados con las operaciones de la clandestina Organización del Ejército Secreto (OES) y detuvieron a 15 personas para interrogarlas.

Sin embargo, ante la decisión socialista de desafiar la disposición del Gobierno prohibiendo las demostraciones públicas, convocando a sus miembros en las vasta plaza de la República, hay perspectivas de dificultades esta tarde.

En medio de esta creciente tensión, en fuentes del Gobierno se reveló que Francia y los dirigentes de los rebeldes argelinos han reanudado sus deliberaciones secretas y pudieran estar cerca de un acuerdo para que cese el fuego. Una versión decía que la reunión estaba efectuándose —o se efectuará— en St. Julien, población francesa ubicada en las cercanías de la frontera con Suiza.

Como consecuencia de la serie de pequeñas huelgas de esta mañana, hubo una paralización del tránsito de 30 minutos, en tres de las líneas del subterráneo de París, sin presentarse anormalidad en otras. Los ómnibus, por su parte, continuaron circulando normalmente.

El movimiento ferroviario sólo fue afectado ligeramente.

Las oficinas de correos cerraron durante la huelga y la entrega y recepción de la correspondencia sufrieron demora. Pero las empresas de Gas y Electricidad siguieron funcionando. Un número bastante elevado de empleados gubernamentales jóvenes abandonaron sus ocupaciones.

Grandes reuniones se efectuaron en la fábrica de automóviles "Renault" propiedad del Gobierno, en un suburbio de París.

Esta mañana, un vocero del Partido Socialista prometió que la demostración de esta tarde será pacífica y que sus participantes no intentarán traspasar las barreras policiales.

EN EL GRABADO, los juristas cubanos exilados señores José Morel Romero, Eduardo le Riveren Bruzonne y Luis Figueroa Miranda, a quienes acompañó el delegado del Consejo Revolucionario en Chile, señor Max Azicri-Levy, en la visita que hicieron a nuestro diario.

Ni siquiera orden jurídico comunista existe en Cuba, dicen ex magistrados

Un grupo de personalidades cubanas emigradas se encuentran en jira por los más importantes países de Latinoamérica, explicando la actual situación de Cuba bajo el régimen de Fidel Castro.

Después de visitar Uruguay, donde asistieron informalmente a las deliberaciones de Punta del Este, y la República Argentina, en la que también dieron a conocer sus puntos de vista, ahora se encuentran en Chile para cumplir los objetivos que se han trazado.

Son los doctores José Morel Romero, ex Magistrado de la Corte Suprema de Cuba y presidente de la judicatura en el exilio; Eduardo le Riveren Bruzonne, también ex Ministro de la Suprema y ex profesor de la Universidad de La Habana; y Luis Figueroa Miranda, ex profesor de la Facultad de Derecho de la misma Universidad y delegado del Colegio de Abogados de La Habana en el exilio.

En visita realizada a nuestro diario, nos manifiestan que ya no hay problema en saber si el actual Gobierno cubano es o no comunista, por cuanto no sólo así lo ha proclamado su Primer Ministro, sino que de tal modo lo entendió la Reunión de Consulta de los Cancilleres Americanos al acordar la incompatibilidad entre el marxismo-leninismo y el sistema interamericano por el cual nos regimos.

—"El punto que interesa, recalcan, es explicar lo que se ha hecho en Cuba, a fin de poner sobre alerta al resto de las naciones del continente. A ese respecto procede señalar la pérdida de las conquistas sociales de los trabajadores y sus desastrosos efectos sobre la producción".

—"La Reforma Agraria es un mal remedo de las comunas chinas o del sovjós soviético, sin que los campesinos hayan obtenido la propiedad de la tierra. Su suerte es ahora la de simples obreros del Estado, sujetos a una dura regimentación y percibiendo jornales inferiores a los de antes de la revolución".

—"Debido a que junto con sus labores agrícolas tienen que cumplir sus deberes como milicianos, la producción ha decaído a tales extremos que ya están faltando en la isla hasta los más elementales productos alimenticios, con la consecuencia de que la masa de población pasa hambre".

—"Otro factor es la falta de experiencia y conocimientos técnicos de quienes dirigen las tareas agrarias, cuyos errores causan irremediablemente un descenso vertical de la productividad, tanto en el campo agrícola como en el industrial".

—"Hablamos por experiencia personal", señala el señor Le Riveren, que salió de Cuba en septiembre pasado, después de estar asilado en la Embajada de un país hermano.

—"Como hombres de leyes, sin embargo, estamos consternados ante la destrucción del orden jurídico. Todo está sometido a la voluntad omnímoda de una persona o de un reducido grupo de personas. Cuba, en estos momentos, no es más que un país regido por una autocracia. No hay reglas de derecho, ni habeas corpus, ni nada que signifique garantías para el ejercicio de los derechos humanos y siquiera existe un orden jurídico de tipo comunista".

De Chile seguirán próximamente a Ecuador, en cumplimiento de su misión de evaluar las condiciones en que se desenvuelve la vida de su nación bajo el régimen revolucionario del Dr. Fidel Castro.

HOLANDA NEGOCIARA SOBRE NUEVA GUINEA CON LA NU

LA HAYA, 12.— (UPI). — Círculos informados dijeron hoy, que Holanda se opone a las gestiones extraoficiales de Indonesia para entablar negociaciones bilaterales sobre Nueva Guinea, por considerar que así se pondrá en peligro la mediación del Secretario General Interino de las Naciones Unidas, U. Thant.

En las esferas aludidas se opinó, además, que las conversaciones entre las dos partes interesadas, sin otra intervención, estarían condenadas al fracaso.

A principios de la semana última, el Embajador indonesio en Moscú, Adam V. Malik, mantuvo una entrevista reservada en Londres con el Embajador holandés ante el Gobierno británico, Barón Bentinck van Schoonheten. En esa ocasión Malik expuso las "concesiones finales" de su Gobierno, que incluyen la realización de negociaciones con Holanda en presencia de una tercera potencia, preferiblemente Estados Unidos; el mantenimiento del programa holandés de desarrollo para Nueva Guinea, con auxilio financiero internacional; el acuerdo de dar autonomía interna a los papúes y la decisión de que en el término de diez años se realice un plebiscito para que los habitantes de Nueva Guinea, puedan expresar libremente su opinión.

Los informantes dijeron recientemente Holanda ha hecho importantes concesiones transmitidas a Thant, por el representación de ese país ante las Naciones Unidas. Entre los puntos aceptados por el Gobierno de La Haya, figura la integración de un Consejo Tripartito —formado por Holanda, Indonesia y Malasia— la India—, para asumir temporalmente la administración del territorio en disputa.

Problemas políticos y la guerra fría serían debatidos en Ginebra

LONDRES, 12.— (UPI). — En altas esferas diplomáticas se dijo hoy que el Primer Ministro de la Unión Soviética, Nikita Khrushchev, parece estar esforzándose por lograr la celebración de una conferencia internacional en la cumbre, relacionada con importantes cuestiones de la guerra fría, o como alternativa, una reunión con el Presidente de los Estados Unidos, John F. Kennedy.

La sorprendente propuesta de Khrushchev sobre tal conferencia, en la que participarían 18 naciones el próximo mes, significa una resuelta tentativa de la Unión Soviética para ampliar la Conferencia de Desarme en Ginebra, a fin de incluir en ella negociaciones políticas sin cortapisas, abarcando incluso el problema de Berlín, al decir de esta fuente.

Sin embargo, es posible que en los cálculos de Khrushchev se haya tenido en cuenta la posibilidad de transar por una reunión de nivel inferior con los dirigentes de las potencias occidentales, o sólo con el Presidente de los Estados Unidos, en el caso de que sea rechazada su propuesta para la reunión de 18 naciones.

La reacción inmediata de los aliados fue de frialdad. Hay fuertes indicios de que la invitación de Khrushchev será declinada por considerársela poco práctica y prematura, si bien el rechazo abierto crearía algo así como un problema de relaciones públicas.

En Londres, el Lord del Sello Privado, Lord Heath, hablando en la Cámara de los Comunes, dijo hoy que la propuesta de Khrushchev "es objeto de consideración en consultas con nuestros aliados", pero eludió responder a las preguntas de la oposición laborista sobre la necesidad de efectuar deliberaciones de alto nivel.

En las altas esferas diplomáticas aludidas se dijo que las apariencias son de que Khrushchev maniobra con el fin de modificar el carácter de la Conferencia de Desarme —que debe iniciarse en Ginebra el 14 de marzo— para incluir en ella negociaciones internacionales más amplias sobre la seguridad de Europa abarcando la concertación de tratado de paz con Alemania, así como el explosivo conflicto de Berlín.

Hasta ahora, Occidente ha insistido en que debe buscarse un arreglo del problema de Berlín aisladamente de los otros problemas de la guerra fría.

En Moscú, los rusos parecen estar dando cautelosos pasos dentro de la presente serie de "sondeos" que lleva a cabo el Embajador de los Estados Unidos, Llewellyn Thompson, con el objeto de establecer bases aceptables para entablar negociaciones de paz respecto de Berlín, según se expresa en despachos destinados al Oeste.

Se tiene entendido que los rusos no han modificado su firme postura en el curso de los cuatro "sondeos" que hasta la fecha ha llevado a cabo Thompson. Algunos observadores relacionan esta actitud de Rusia con la aparente intención de Khrushchev de plantear la cuestión ante un Forum Internacional más amplio.

Los aliados, —y en particular Alemania occidental— se muestran ansiosos de que cualquier arreglo respecto a Berlín no incida desfavorablemente sobre las importantes cuestiones de la unificación germana y la seguridad europea.

La oferta de Khrushchev desató inmediatamente una serie de consultas en las principales capitales de Occidente, pero la respuesta oficial no se espera hasta dentro de unos días por lo menos.

No se efectuó acción de la NU en Katanga

ELISABETHVILLE, 12 (UPI) — Las Naciones Unidas dejaron sin efecto un ataque contra cuatro poblaciones de Katanga debido a "la publicidad previa" que se dió a sus planes según afirmaron hoy autoridades del Gobierno provincial.

Una alta autoridad militar de las Naciones Unidas, admitió que existía el propósito de "atacar" el sábado por la mañana, pero que la ofensiva no se llevó a cabo debido a órdenes de una "alta autoridad" 24 horas antes de su comienzo.

"No es la primera vez que una acción de las Naciones Unidas es anulada por órdenes superiores", afirmó la fuente informante.

El Ministro del Interior de Katanga, Godefroid Munongo, declaró que la publicación de las noticias sobre planes de la ONU para atacar Kolwezi, Kipushi, Kamina y Jadotville constituyó un elemento importante en la decisión de no realizar la ofensiva.

Munongo declaró el jueves último que el jefe de las operaciones civiles de las NU, Sture Linner, había exigido que se autorizara la entrada de las fuerzas de la Organización Internacional "a la mayor brevedad posible".

En declaraciones formuladas hoy, Munongo expresó su agradecimiento por la publicidad que se dio a los supuestos planes de las Naciones Unidas. Agregó que es posible que también haya ejercido influencia la presión diplomática de "amigos de Katanga" en Europa.

MAL TIEMPO HARIA POSTERGAR EL VUELO ESPACIAL DE EE. UU.

Informe meteorológico todavía es favorable

CABO CAÑAVERAL, 12.— (UPI).— (Por Alvin B. Webb, hijo).— La primera tormenta recia del año se desató hoy en el centro del Océano Atlántico, y con ello se oscurecieron las perspectivas de poder colocar en órbita alrededor de la Tierra al astronauta John H. Glenn, el miércoles próximo.

Fuertes vientos y olas de tres metros de alto se registraban en cientos de kilómetros cuadrados del Atlántico, para agitar con bastante violencia la superficie de las aguas donde debe descender, más o menos, el astronauta norteamericano una vez que haya dado tres veces la vuelta al planeta a bordo de la cápsula Mercury.

La oficina meteorológica, sin embargo, emitió un pronóstico que ha dado a los científicos un rayo de esperanza, y los técnicos comenzaron a prepararse para cargar de combustible el cohete Atlas, de 28 metros de alto, que impulsará la cápsula con Glenn adentro. Ciento veinte toneladas de kerosene de alto grado de refinación llevarán los tanques del cohete para hacer posible el vuelo de más de 27 mil kilómetros.

El pronóstico anuncia que "es posible que el estado del tiempo permita intentar el vuelo", entre las 7.30 de la mañana y las 12.30 de la tarde, del miércoles próximo. Quiere esto decir, que si se presenta la oportunidad, los científicos harán el disparo. De lo contrario, surgirá el octavo aplazamiento de la empresa.

En precaución no obstante, los científicos del proyecto no cargarán de oxígeno el cohete hasta que no estén seguros de que se va a realizar el lanzamiento, puesto que esta otra porción del combustible es volátil.

DEFUNCIONES.—

✝ Tenemos el sentimiento de comunicar el sensible fallecimiento de nuestro querido esposo, padre y abuelito, don

JUAN E. ARELLANO CORNEJO

Sus funerales se efectuarán hoy en el Cementerio General, a las 10 horas, partiendo el cortejo de su casa-habitación Tomás Tupino N.o 1325 (por Valdivieso).

La familia.

✝ Ha fallecido nuestra querida deudo, señora

MARIA NATURANA DE HOFFMANN

Sus restos serán depositados hoy en el Cementerio Católico. El cortejo partirá desde la Iglesia de San Juan Evangelista (Lira esq. Santa Victoria); después de una misa que se oficiará a las 11 horas, por el eterno descanso de su alma.

La familia.

✝ Ha dejado de existir nuestra querida hermana, cuñada y tía

JULIA HORTENSIA RIVEROS SALGADO

Sus restos serán sepultados en el Cementerio General mañana miércoles 14, después de una misa que se oficiará en la Capilla de ese Cementerio, a las 10.45 horas. El cortejo partirá desde su casa, Sierra Bella 1330, a las 10 horas.

Sus hermanos: Julio, Luis y Roberto; cuñadas y sobrinos.

✝ Ha fallecido en San Bernardo, nuestra querida e inolvidable esposa, madre y abuelita, señora

ROSA CIFUENTES DE CIFUENTES

Sus funerales se efectuarán hoy martes, en el Cementerio local, partiendo el cortejo desde su última habitación, calle Ramón Ribera Carvallo 385, a las 17.30 horas.

La familia.

✝ Comunicamos el sensible fallecimiento de nuestro querido padre, suegro y abuelito, don

JUSTINO SOTO SILVA (Q.E.P.D.)

Sus restos serán velados en la Capilla del Hospital Clínico de la U. C., y sus funerales se efectuarán mañana miércoles, a las 11 horas, después de una misa.

DIRECCION DE APROVISIONAMIENTO DEL ESTADO

POR LA ADQUISICION DE DIVERSOS ARTICULOS

SOLICITASE

PROPUESTA PUBLICA Nº 12

por la adquisición de los siguientes artículos, destinados al STOCK DEL ALMACEN MONEDA, de esta Dirección:

2.000 Archivad. palanca carta
20.000 Archivad. palanca oficio
1.000 Archivad. gusano carta
50.000 Archivad. rápido gusano of.
14.000 Libretas Indice 1/4 of.
2.000 Libretas Indice 1/2 of.
6.000 Libretas Indice 1/2 of.
10.000 Libretas cuadriculadas 1/4 of.
70.000 Libretas 1/2 oficio ctes.
10.000 Libretas 1/4 oficio ctes.
4.000 Cajas Tarjetas grandes
7.500.000 Sobres 1/4 oficio B.
3.000.000 Sobres carta clase C.
2.500.000 Sobres 1/2 oficio B.
1.000 Carpet. escritorio cuero
500 Carpet. escritorio Implatex
2.000 Resmas papel judicial A.
3.000 Resmas papel judicial B.
10.000 Libro Indice Of. 100 hjs.
33.000 Libro Oficio 100 hojas
45.000 Libro Oficio 200 hojas

Las propuestas se abrirán en la DIRECCION DE APROVISIONAMIENTO DEL ESTADO, Amunátegui N.o 66, 2.o piso, Sala de Propuestas, el día 20 de FEBRERO de 1962, a las 17 horas.

Bases y antecedentes pueden solicitarse en el Departamento de Adquisiciones —Sección Imprenta—, de esta Dirección.

Para retirar bases y antecedentes, es necesario estar inscrito en los Registros de la Declaratoria de Imprentas de esta Dirección.

EL DIRECTOR

MINISTERIO DE OBRAS PUBLICAS

DIRECCION DE VIALIDAD

PROVINCIA DE LINARES

Se solicita inscripción especial de contratistas, con inscripción vigente al 12 de diciembre de 1961, en los Registros Generales o Provinciales de la Dirección de Vialidad, para la ejecución de las obras que se indican, con los siguientes presupuestos aproximados:

1.o— Reconstrucción puente "Los Huilracos", en camino LONGAVI a Loma de Vásquez ... Eº 2.600,—
2.o— Reconstrucción puente "Quiriquina", en camino central Colonia Roberto Opazo ... 6.400,—
3.o— Construcción puente "El Barco" y accesos, en camino El Morro a Los Maquis ... 4.000,—
4.o— Construcción puente "Huerta de Maule", en camino San Javier a Huerta de Maule ... 2.400,—
5.o— Construcción puente "La Máquina", en camino central Colonia Roberto Opazo ... 2.700,—
6.o— Reconstrucción puente "Los Lagos", en camino Longaví a Loma de Vásquez ... 6.500,—
7.o— Construcción accesos puente "Dollinco", en camino Aguada - Dollinco ... 1.600,—
8.o— Mejoramiento camino Linares - San Juan ... 3.500,—
9.o— Mejoramiento camino Yerbas Buenas - Maitencillo ... 13.300,—
10.o— Mejoramiento camino central Colonia Roberto Opazo ... 600,—

Bases y antecedentes a disposición de los interesados en la Secretaría de la Oficina Provincial, en Linares.

El plazo para inscribirse vence el 17 de febrero del año en curso.

PROVINCIA DE LINARES

Solicítanse propuestas públicas para los trabajos de construcción de la Variante "El Peñasco", en el camino de Linares-Llepo-Las Lástimas, con un presupuesto oficial aproximado ascendente a la suma de Eº 40.000.

Bases y antecedentes a disposición de los interesados, a partir desde el día 12 de febrero en curso, en la Secretaría de la Oficina Provincial, en Linares.

Las propuestas se abrirán el día 26 de febrero de 1962, a las 11 horas, en la Oficina del Ingeniero de la Provincia.

Para contratistas inscritos en los Registros Generales del Ministerio de Obras Públicas, en la Especialidad de Movimiento de Tierras, en cualquier categoría.

PROVINCIA DE LINARES

Llámase a Inscripciones Especiales a los contratistas con inscripción vigente al 12 de diciembre de 1961, para la ejecución de obras de mejoramiento en el camino RETIRO-Villaseca-Rincón-Perquilauquén, con un presupuesto oficial aproximado a los Eº 14.500,00.

Bases y antecedentes a disposición de los interesados en la Secretaría de la Oficina Provincial en Linares.

El plazo para estas inscripciones vence el día 17 de febrero en curso.

DIRECCION DE ARQUITECTURA

Solicítanse propuestas públicas para las Terminaciones del Pabellón existente en Obra Gruesa de la Escuela Industrial de VALDIVIA.

Contratistas inscritos en la Inscripción Especial de Contratistas, solicitada por la Dirección, y a los contratistas inscritos en el Nuevo Registro, en cuarta categoría y superiores.

Apertura propuestas: Sala de Despacho del Intendente de la Provincia de Valdivia y Oficina del Arquitecto Relacionador de la Dirección, el día 22 de febrero próximo, a las 11 horas.

Antecedentes en el Archivo Técnico de la Dirección.

Solicítanse propuestas públicas para la obra gruesa y terminaciones de dos Pabellones, Sala de Clases, Pabellón, Dirección, Pasos Cubiertos y Patio Cubierto, para el Liceo Coeducacional de TALTAL.

Contratistas inscritos en Registro General en cuarta categoría y superiores.

Apertura propuestas: Sala de Despacho del Intendente de la Provincia de Antofagasta y Oficina del Arquitecto Jefe Relacionador de la Dirección de Arquitectura, el día 27 de febrero, a las 11 horas.

Antecedentes en el Archivo Técnico de la Dirección.

DIRECCION DE PAVIMENTACION URBANA

Solicítanse propuestas públicas para la ejecución de aceras de hormigón cemento en diversas calles de la comuna de LOS LAGOS, con un presupuesto oficial de Eº 24.350,00.

Apertura: Alcaldía de Los Lagos, el 22 de febrero de 1962, a las 16 horas.

Categoría: cualquiera, del Registro General de Contratistas.

Se entregarán los antecedentes desde el 10 de febrero al 15 del mismo mes, en la Oficina de Partes de esta Dirección, calle Moneda N.o 723, Santiago, y en la Delegación de Valdivia.

DIRECCION DE OBRAS SANITARIAS

ALCANTARILLADO DE SANTIAGO

Comuna de Las Condes.— Llámase a propuestas públicas para la ejecución de las obras de desagüe de los Edificios de la CEPAL: Proyecto N.o 4.046, y de Alcantarillado Avenida Apoquindo acera sur frente a Capitanía: Proyecto N.o 3.900.

Presupuesto oficial: Eº 17.164,59.

Se entregarán antecedentes desde el 13 hasta el 16 de febrero, inclusive.

Se abrirá la propuesta el 23 de febrero, a las 11.30 horas.

SECCION MATERIALES Y ADQUISICIONES

Se solicita propuesta pública por el suministro de DOS TABLEROS Eléctricos de Comando, destinados al Agua Potable de Rengo y Los Angeles.

Bases y antecedentes se podrán retirar en la Sección Materiales y Adquisiciones, Morandé 71, cuarto piso, de 10 a 12 horas.

La propuesta se efectuará el día 26 de febrero de 1962, a las 11 horas.

SEGUNDA SECCION

LA NACION

SANTIAGO DE CHILE — MARTES 13 DE FEBRERO DE 1962

FUNDADO EL 14 DE ENERO DE 1917

GRAN PREMIO SANTIAGO - ARICA:

Sensacional avance de Ortiz: 1.o en la etapa y puntero absoluto

El crack de Santiago Morning ganó ayer el tramo La Serena-Antofagasta, con el excepcional registro de 7 horas 10 minutos 22 segundos, nuevo record de velocidad para la distancia de 912,3 Kms. entre ambos puntos. En su espectacular arremetida, Ortiz la sacó más de 57 minutos de ventaja a Ravera, que remató 2.o en la etapa. Mala suerte tuvo ayer el crédito de Audax C. S. Italiano. La hazaña del pequeño "Volvo" de Peter Kube, fue 3.o en la jornada de ayer. Ortiz encabeza ahora la clasificación general. De 19 que partieron sólo 8 finalizaron el capítulo de ayer. La carrera finalizará mañana. Hoy descanso

BARTOLOME ORTIZ: Se tomó ayer desquite ancho ante Ravera, y le ganó la etapa La Serena-Antofagasta, con tiempo y promedio record para la distancia. Aquí, al lado de su fiel amigo y copiloto, Juan Manuel Silva.

Con la participación de 19 corredores clasificados en la primera etapa Santiago-La Serena, prosiguió ayer la disputa del Gran Premio Internacional Automóvil Club de Chile-Delegación Arica 1962.

La jornada de ayer, una de las duras y agotadoras de la carrera, se definió sobre la distancia de 912 kilómetros 300 metros y comprendió el tramo La Serena-Antofagasta.

Brillante vencedor de la etapa fue esta vez Bartolomé Ortiz, quien cubrió el difícil recorrido en el extraordinario tiempo de 7 horas 10 minutos 22 segundos, rebajando en 44 minutos 57 segundos la marca record que con 7 horas 55 minutos 19 segundos había establecido para el tramo Nemesio Ravera en el Gran Premio Antofagasta-Temuco-Santiago de 1961. Para acometer esa hazaña, el crédito de Santiago Morning debió correr a un promedio, también record, de 127.109 KPH. Con este triunfo, Ortiz pasó también a encabezar posiciones en la Clasificación General de la prueba con 9 horas 52 minutos 56 segundos y un promedio de 139.877 KPH. para los 1.382,3 kilómetros comprendidos entre Santiago y Antofagasta.

En la Serie inferior Carrozados, el ganador, cumpliendo la más admirable performance del día de ayer, fue el copiapino Peter Kube que en pequeño coche Volvo turismo, aventajó en la llegada y la clasificación en Antofagasta a todos los demás bólidos Turismo en Carretera, a excepción de Ortiz y Ravera.

RAVERA DE MALAS.— Nemesio Ravera, que había hecho suya la primera etapa Santiago-La Serena con tiempo y promedio record, aventajando en titánica contienda a Ortiz por 41 segundos 8 décimos, no tuvo ayer la misma suerte. Siete roturas casi seguidas de neumáticos y una serie también sucesiva de fallas mecánicas, le hicieron perder en la ruta no sólo la pequeña ventaja conseguida sobre Otriz, sino que el apreciable tiempo de 57 minutos 43 segundos 2 décimos para el tramo, rematando a duras penas segundo en Antofagasta y quedando también segundo de aquél en la Clasificación General de la carrera. El tiempo de Ravera entre La Serena y Antofagasta fue de 8 horas 08'05" 2.10, y en la Clasificación General de 10 horas 49'57" 2.10, quedando a 57 minutos 01 segundo 2.10 de Ortiz.

MUCHOS ABANDONOS. — De la áspera y brava jornada de ayer dan fe las muchas deserciones que se registraron en la etapa. Incluyendo a Raúl Jaras, que entró nuevamente en carrera en La Serena, partieron en demanda de Antofagasta 19 máquinas, finalizando, al cierre del control, la etapa solamente 8. Entre los créditos que quedaron en el camino estuvieron Eugenio Velasco, que venía colocado segundo hasta El Salado, corridos ya 539.3 kilómetros desde La Serena; Boris Garafulic, ganador de la primera etapa en Carrozados y que no registró su paso por Vallenar (194,3 kilómetros), y el peruano Humberto Requena, que tampoco cruzó por El Salado.

LA PROEZA DE KUBE. — Párrafo aparte merece en verdad la hazaña del nortino Peter Kube, piloto del Volvo número 32, Carrozado. Ya por Vallenar, primer control de la audición "Rugen los Motores, de Emisoras Chilenas Nuevo Mundo, fuente de la cual hemos captado las noticias para esta nota, Kube pasó en 4.o lugar, superando en la ruta a todos los demás coches Turismo en Carretera, más potentes que el suyo, tales como el argentino Maimone, Jaras, el argentino Perrotta, Niemayer, Tagle, el peruano Mancilla, Raya, el peruano Requena, Fraile, García Moreno y Opazo. La notable regularidad en la marcha del pequeño vehículo que conducía, permitió a Kube, causando admiración, pasar en 3er. lugar por El Salado y mantener esa colocación hasta trasponer la meta en Antofagasta, en medio de los calurosos aplausos de admiración de la concurrencia. Realizados los cómputos, Peter Kube resultó 3.o en la etapa, 3.o en la Clasificación General y ganador de la Serie Carrozados.

HOY DESCANSO.— El día de hoy será de descanso para hombres y máquinas en Antofagasta. La prueba se reanudará mañana a las 8 de la mañana, para finalizar en Arica, etapa que tiene un recorrido de 744 kilómetros.

JOSE MAIMONE: Vino sin mayores pretensiones desde Mendoza y ayer fue 6.o en la segunda etapa y asomó con esto cuarto en la clasificación general hasta Antofagasta, corridos ya 1.382,3 kilómetros desde Santiago.

Llegaron ocho a Antofagasta

Vencedores de la 2a. etapa La Serena-Antofagasta (912,3 Kms.), fueron ayer los siguientes corredores:

1.o Bartolomé Ortiz, Foro N.o 4, con 7 horas 10' 22" 0. Promedio de 127.109 KPH.

2.o Nemesio Ravera, Ford N.o 5, con 8 horas 08' 05" 2. Promedio: 112.148 KPH.

3.o Peter Kube, Volvo N.o 32, con 8 horas 19' 30" 0. Promedio: 109.622 KPH.

4.o Raúl Jaras, Chevrolet N.o 23, con 8 horas 54' 39" 0. Promedio: 102.380 KPH.

5.o Carlos Niemayer, Foro N.o 7, con 8 horas 59' 20" 0. Promedio: 101.491 KPH.

6.o José Maimone, Ford N.o 1, con 9 horas 16' 31" 0. Promedio: 98.358 KPH.

7.o Hugo Tagle, Ford N.o 17, con 9 horas 38' 11" 0. Promedio: 94.672 KPH.

8.o Mario Mancilla, Ford N.o 9, con 9 horas 42' 08" 0. Promedio: 94.030 KPH.

En Carrozados el ganador de la serie fue el Volvo N.o 32, de Peter Kube, de Copiapó.

ESTA NOCHE SE ENFRENTAN LOS INVICTOS

Esta noche continúa en el Gimnasio Maccabi el torneo interno organizado por el Club Maccabi, denominado "Homenaje al Mundial e Invitación". El programa consulta partidos de basquetbol, volley-ball y baby-fútbol.

Chile con Checoslovaquia juegan en básquetbol a las 21 horas, y a las 22 en volley-ball Hungría con Yugoslavia. El match estelar de la noche tendrá como protagonistas en el baby-fútbol a los cuadros de Italia actual puntero del certamen con Suiza.

Por el torneo Invitación a la prensa y radio actuarán a las 21 horas los invictos del certamen, Radio Minería y Radio Cervantes. Para este partido trascendental, se ha preparado un show artístico que tendrá como número de atracción la presentación del cantante norteamericano Leslie Scott, acompañado de la orquesta del maestro Valentín Trujillo. Este espectáculo es gratuito para todo público que quiera asistir.

CLASIFICACION GENERAL HASTA ANTOFAGASTA

En Turismo en Carretera: Ortiz y en Carrozados: Kube

Hasta el cierre reglamentario del control en Antofagasta, meta de la segunda etapa del Gran Premio Santiago-Arica, la Clasificación General, corridos ya 1.382,3 kilómetros, desde la capital, era la siguiente:

Lugar Corredor	N.o	País	Tiempo	Promedio
1.o Bartolomé Ortiz	(4),	Chile	9.52.56.0	139.877
2.o Nemesio Ravera	(5),	Chile	10.49.57.2	127.606
3.o Peter Kube	(32),	Chile	11.33.20.0	119.622
4.o José Maimone	(1),	Argentina	12.22.57.8	111.336
5.o Carlos Niemayer	(7),	Chile	12.32.38.2	110.148
6.o Mario Mancilla	(9),	Perú	12.52.40.0	107.199
7.o Hugo Tagle	(17),	Chile	12.59.06.2	106.392
8.o Raúl Jaras	(23),	Chile	26.24.39.0	52.338

Por categorías, la colocación general en la Serie Turismo en Carretera (Fórmula Limitada Chilena), fue: 1.o Ortiz, 2.o Ravera, 3.o Maimone, 4.o Niemayer, 5.o Mancilla, 6.o Tagle y 7.o Jaras. En la Serie Carrozados, el ganador absoluto fue Peter Kube.

OSORIO Y SILVA CAMBIARON GOLPES ANTE LA COMISION

Buen examen hicieron los dos púgiles chilenos para sus compromisos del viernes. Los argentinos Macci y Cano son peleadores jóvenes y fuertes.

Boxeo al DIA

■ Se presentaron ayer ante la Comisión de Boxeo Profesional los púgiles argentinos Antonio Macri y Antonio Cano, quienes enfrentarán el viernes en el ring del Caupolicán a Andrés Osorio y Luis Silva, respectivamente.

De los dos, fue Cano quien dejó mejor impresión. El liviano mendicino trabajó guantes con Luis Zúñiga, campeón chileno amateur, en una demostración de buen ataque de ambas partes, atendido el hecho de que el pupilo de Héctor Rodríguez es un aficionado con muchas hechuras de profesional.

■ En lo que toca a Macri, boxeó con Rubén Loayza y el peruano Julián Lobatón. Pero Macri la sensación de un peleador fuerte, que pega y pega, pero a costa de recibir bastante, ya que alterna por momentos llegó a tomar con las dos manos. El trabajo de Macri, dirigido por Paco Bermúdez, levantó su nombre cuando tuvo al frente a Lobatón. Tanto Macri como Cano son dos boxeadores mendicinos jóvenes, —23 años el uno— que registran una corta trayectoria en el profesionalismo.

La Comisión, vio y aprobó los exámenes de Osorio y Silva. Los dos púgiles chilenos usaron guantes entre sí, en una confrontación que a ratos se tornó interesante con nutridos de golpes que el núcleo asistente aplaudió. Osorio trabajó también con Nicolás Rubio, y Silva dio término a su faena de ring haciendo un par de vueltas con Lobatón, que pertenece a la misma tienda que dirige Raúl Villalón.

■ Nutrida actividad se le presenta por delante a Domingo Rubio. El invicto liviano irá el sábado a Valparaíso para presentarse en un match exhibición con el portefio Luis Velásquez, en el Gimnasio de Universidad Católica. El 2 de marzo próximo, seguramente, Rubio combatirá en el Caupolicán con el argentino Raúl Anríquez. Este forma parte del grupo de peleadores rosarinos que trae Alejandro Amml y que llegará el 22 del actual. Figuran, además, Hugo Rambaldi, nueva estrella argentina, José Casas y Alfredo Miranda.

■ No se sabe, a ciencia cierta todavía, quién será el rival del argentino Raúl Vargas, en el match anunciado para el 23. Se había pensado en Abelardo Sire, quien manifestó que aún no había completado su preparación. Ayer se gestionó concertar un match con Godfrey Stevens surgiendo la dificultad del peso. Paco Bermúdez, manager del mendocino desea combatir en un máximo de 56 kilos, al paso que Stevens sólo acepta pelear en la categoría pluma. De no llegarse a un acuerdo hoy día, cosa que es factible, se resolverá realizar la revancha de Vargas con Roberto Lobos.

EN LA MEDIA DISTANCIA OSORIO cambió golpes con Silva encontrando réplica de parte del invicto liviano. Fue un trabajo interesante, donde los dos púgiles probaron estar en un buen nivel de boxeo y rendimiento.

RIERA REUNIOSE CON SECRETARIO DE LA COMISION SELECCIONADORA

Envió nota al directorio de la Asociación Central. Permiso concedido a los seleccionados de la "U", para jugar en México, venció el domingo

Fernando Riera, entrenador de la Selección Nacional de Fútbol, se reunió anoche —en la sede del fútbol profesional— con Patricio Vildósola, secretario de la Comisión Técnica, para aclarar el asunto de los permisos a algunos jugadores seleccionados. Riera hizo ver a Vildósola su preocupación por el poco tiempo que tendrán para descansar los jugadores. Y lo mucho que se les expone —al seguir jugando— a sufrir lesiones. Además, envió nota al directorio de la Asociación Central, en el que le da cuenta de su malestar.

Se estableció que el permiso otorgado a U. de Chile, era para que jugase el 11 con la selección de México. Y en el bien entendido que los seleccionados estarían de regreso en Santiago, —a más tardar— entre hoy y mañana. Con respecto al permiso a los seleccionados de U. Católica, —como se ha informado—, éste tiene el carácter de excepcional, por tratarse que la UC participa en el torneo de equipos campeones sudamericanos, del cual Chile fue ideador. Por último, se destacó, que la fecha de citación para los seleccionados, del miércoles pasado, no se estimó como perentoria, por tratarse de una reunión de carácter informativa.

La entrevista de Riera y el secretario de la Comisión Selección Nacional, fue muy cordial. Y quedó bien en claro, que el próximo jueves, a las 9, todos los seleccionados, salvo los de U. Católica, deben encontrarse en la sede de la Asociación Central, para trasladarse a Algarrobo.

San Felipe envió a 10 jugadores a la Bolsa

Pero como la fecha de cierre de inscripción se prorrogó hasta el 1.o de marzo, puede arreglar con ellos antes del 28 del mes en curso. Sporting Cristal le formuló tentadora oferta a Carlos Verdejo. Directorio de la Asociación Central ratifica, en circular, los planes de preparación de la Selección Nacional

Futbolerías

● Unión San Felipe —cumpliendo con el plazo anterior de inscripción en la Bolsa, que vencía el 10 de febrero— envió a casi todos los integrantes de su equipo. En efecto, del plantel sanfelipeño fueron inscritos los siguientes jugadores: René Cárdenas, Pedro Carvajal, Víctor Castillo, Hernán Cruz, José U. Figueroa, Florindo Ibaceta, Onofré Lobos, Emilio López, Juan Segura y Juan Villagrán. Unión San Felipe supo tarde de la prórroga de la Bolsa. Y por eso mantiene a dichos jugadores. Pero como el plazo se extendió hasta el 28, puede continuar los trámites con los playera citados, para tratar las renovaciones de sus contratos, en vista de lo cual, la secretaría de la Asociación Central no entrega a la publicidad las sumas en que fueron enviados los sanfelipeños a la Bolsa, ya que modificado el reglamento, ésta no se abrirá hasta el 1.o de marzo.

● José Fernández, vetera no delantero de Palestino, tiene proposiciones para continuar su campaña en canchas sureñas. Ha recibido ofertas de varios institutos que participan en el torneo regional.

JORGE PICA, presidente de la Comisión Selección Nacional y de la rama de fútbol de U. de Chile, anda en México. Y, a raíz del atraso en regresar, de los jugadores de la "U", que integran la Selección, se ha producido una impasse entre el entrenador Riera, la Comisión y el directorio de la Asociación Central.

● Cunde en el extranjero el interés por ver a equipos chilenos. Es así como Magallanes también ha recibido ofertas para realizar una jira por Centroamérica, con proyecciones hasta Europa.

● Ferrobádminton tiene pactado para el 4 de marzo un match con Schwager. Olaria de Brasil se presenta el 25 en Temuco. El equipo brasileño realizará varios partidos más en canchas sureñas. Colo Colo se apresta a una jira, de alrededor de un mes, por el sur.

● Roberto López, delantero argentino que antes de integrar el equipo de Huachipato jugó por Ferrobádminton, está ahora en conversaciones con Schwager.

● Sporting Cristal, campeón de Perú, le hizo una excelente oferta a Carlos Verdejo, piloto de La Serena, que viajó a Lima reforzando al equipo de Unión San Felipe, que participó en el Sudamericano de Ascenso. Cárdenas y Ramos, players sanfelipeños, también interesaron al Sporting. Veremos si sus clubes están dispuestos a transferir a estos jugadores, que tan buena impresión causaron en canchas peruanas.

● Problemas en el fútbol sureño. Lord Cochrane rompió relaciones con Temuco y pidió al Comité Regional, sanciones para el instituto temuquense por diversas irregularidades que considera habría cometido este club.

● Siguen trabajando activamente las comisiones nombradas por el Consejo de Delegados de la Asociación Central, para resolver los problemas de índole económico y reglamentario que se presentarán a los clubes de División de Honor —con motivo de la anormal competencia que deberán disputar— con ocasión del Campeonato Mundial.

● El próximo lunes el Consejo del fútbol profesional tendrá una reunión extraordinaria para tratar la modificación reglamentaria propuesta por O'Higgins, con el objeto de que le sea prorrogado su mandato al actual directorio, hasta después del Mundial.

● El jueves 22 el Consejo tendrá otra reunión extraordinaria para definir si la competencia de honor se disputará en una o dos ruedas, y si operará el sistema de ascenso y descenso automáticos.

● La Serena tiene muy adelantadas las gestiones para contratar al arquero argentino Floreal Rodríguez, que militaba en Ferrocarril Oeste. Como se sabe, el equipo nortino hubo de devolver al meta Santander, de Colo Colo, quien jugó a préstamo en su escuadra el año pasado.

● Ricardo Garibaldi y Porcel de Peralta, jugadores argentinos que militaban en Tigre, fueron gestionados en Buenos Aires para Rangers. Los invitó a integrar el equipo talquino, Vicente Cantattore, transandino, que juega desde hace algunos años en el instituto piducano.

● Mil escudos de prima y un sueldo mensual de 180 escudos recibirá el mediovolante paraguayo Víctor Figueredo, que firmó para La Serena, tras actuar algunas temporadas en Coquimbo.

● Anoche se reunió la Comisión Técnica de la Selección Nacional con el entrenador Fernando Riera, para aclarar puntos de vista relacionados con la prórroga que fue concedida —por el directorio de la Asociación Central— a algunos seleccionados, para incorporarse al veraneo del plantel chileno en Algarrobo.

● La Asociación Central envió una circular a la prensa, en que ratifica los planes de preparación de la Selección Nacional, previos al Mundial. Establece que, desde el próximo jueves hasta el 5 de marzo, los seleccionados, junto al entrenador, médicos y kinesiólogos, veranearán en Algarrobo. La casa especialmente arrendada para el veraneo de los seleccionados, tiene capacidad para 30 personas, y durante su estada los jugadores recibirán toda clase de atenciones, entre las que se consulta alimentación especial.

● A partir de mediados de marzo, la Selección jugará partidos amistosos, frente a equipos nacionales, ya sea en Santiago o provincias. Y a partir de fines de marzo, se pactarán encuentros internacionales, en una cartelera que se extenderá hasta abril. Se contempla en este programa de partidos internacionales la confrontación con algunos seleccionados de países que no se clasificaron para la rueda final del Mundial.

● Ratifica en esta circular, la Asociación Central, que el directorio, en sesión del 3 de enero pasado se comprometió a autorizar al equipo campeón para que contase con sus jugadores seleccionados en el torneo Libertadores de América. Se tomó este acuerdo —y se dio la autorización respectiva— tomando en cuenta, en especial, el hecho que Chile fue el ideador del torneo de campeones sudamericanos. Y por haber obtenido, en el Congreso efectuado en Argentina, a mediados de diciembre pasado, que se adelantase —en homenaje a nuestro país— las fechas del mismo. De tal modo que la primera fase sudamericana terminará antes del 30 de marzo.

● Establece asimismo el directorio del fútbol profesional que fue concedida a U. de Chile, autorización para jugar el 11 de febrero con la Selección de México, tomando en cuenta que la citación de los seleccionados para el 7 tenía sólo carácter informativo. Y que los jugadores seleccionados de la "U" estarían de regreso a tiempo para irse a veranear el 15 a Algarrobo. (Pero resulta que la "U" —parece— postergó su match con el seleccionado mexicano. Y por lo tanto, estará de regreso mucho después de la fecha que le fue autorizada a sus jugadores seleccionados.)

JOSE FERNANDEZ, veterano forward de Palestino, terminaría su campaña en canchas sureñas. Ha recibido varias ofertas de clubes que participan en el torneo regional.

● Al regreso del veraneo, los seleccionados (todo esto LA NACION lo anticipó en su oportunidad), entrenarán todas las mañanas en la Escuela Juan Pinto, y almorzarán en el casino de esta escuela. Y, a partir del 1.o de abril, se concentrarán definitivamente en Las Vertientes.

● En esta circular N.o 10, el directorio de la Asociación Central informa además, que vienen en viaje dos autobuses que serán entregados, uno para el uso exclusivo de la Selección, y otro, para delegaciones extranjeras participantes en el Mundial. Pasado el torneo universal, estos buses serán dedicados a los viajes a ciudades cercanas, de los equipos de primera y segunda división.

● El plantel de médicos y dentistas con que contará la Selección Nacional está constituido así: médicos, doctores Emilio Deik, José Ercole, Esteban Maraulio, Sergio Reyes y Alberto Lavín; odontólogos, representados por el doctor Clemente Miranda. Los citados facultativos estarán en contacto diario con los seleccionados, a partir del próximo jueves, fecha en que viajarán a Algarrobo, a veranear.

NUEVO CALENDARIO PIDIO PARA EL MUNDIAL EL HOCKEY CHILENO

Todos los cuadros descansan 2 días en el torneo que se inicia el 23 de marzo. Chile debuta frente a Brasil para luego enfrentar a Suiza

En respuesta a la nota recibida por la Federación de Hockey, del Comité Internacional, imponiendo un calendario que afecta al torneo mundial tanto en su parte deportiva como económica, la Federación chilena ha remitido un nuevo proyecto de calendario, en el cual se ha consultado el interés de todos los países participantes, no resultando ningún equipo perjudicado. Incluso Chile, como organizador, no ha considerado derechos que le da su condición de tal, para que el CIRH acepte este calendario. La actitud chilena puede considerarse como débil ante el organismo mayor, y creemos que el calendario recién confeccionado debe ser el que se imponga ante los países invitados, exigencia que debe hacerse presente, máxime cuando consulta descanso de 2 días para todos los equipos, menos Argentina y Alemania, que descansan 3. Chile lo hace sólo un día.

El nuevo calendario es el siguiente:

MARZO:

Viernes 23: 20.30 horas, desfile; 21, España-Holanda; 22, Italia-Suiza, y 23, Chile-Brasil.

Sábado 24: 15 horas, Holanda-Portugal; 16, España-Alemania; 17, Argentina-Italia; 21, Uruguay-Holanda; 22, Italia-Alemania, y 23, Chile-Suiza.

Domingo 25: 9.30 horas, Suiza-Uruguay; 10.30, Holanda-Alemania; 11.30, Argentina-Portugal; 21, Italia-Brasil; 22, España-Suiza, y 23, Chile-Argentina.

Lunes 26: 21 horas, Suiza-Holanda; 22, Brasil-Portugal, y 23, Chile-Uruguay.

Martes 27: 21 horas, Alemania-Uruguay; 22, España-Argentina, y 23, Portugal-Italia.

Miércoles 28: 15 horas, Alemania - Brasil; 16, Portugal-Suiza; 17, España-Uruguay; 21, Holanda-Argentina; 22, Chile-Alemania, y 23, España-Italia.

Jueves 29: 21 horas, Uruguay-Italia; 22, España-Brasil, y 23, Chile-Holanda.

Viernes 30: 21 horas, Brasil-Argentina; 22, Alemania-Suiza, y 23, Chile-Portugal.

Sábado 31: 15 horas, Uruguay-Portugal; 16, Brasil-Suiza; 17, Alemania - Argentina; 21, Italia-Holanda; 22, Brasil-Uruguay, y 23, Chile-España.

ABRIL:

Domingo 1.o: 9.30 horas, Argentina-Suiza; 10.30, Brasil-Holanda; 11.30, Alemania-Portugal; 21, Argentina-Uruguay; 22, Chile-Italia, y 23, España-Portugal.

2 VECES HAN JUGADO ANTES U. CATOLICA Y MILLONARIOS

En el primer cotejo, en 1952, hubo un empate a 1 gol, y en la revancha vencieron los colombianos por 2.1. El cuadro colegial cumplió entonces magníficas performances. Juan C. Armental, uruguayo, dirigirá el partido de mañana

LOS DOS ARQUEROS.— El campeón de Colombia tiene en su plantel dos metas de categoría: Lozano (izquierda), y Centurión. Este, que es paraguayo, será el que entre jugando en el match con Universidad Católica.

Por tercera vez en su historia se enfrentarán mañana en el Estadio Nacional, Universidad Católica y Millonarios de Colombia. Ahora, será un match de gran trascendencia por el Campeonato de Campeones de América. Las dos primeras veces que ambos cuadros se vieron la cara, fue en enero de 1952, con ocasión de la gira que el famoso equipo colombiano realizó por Sud América.

En aquel entonces Millonarios era un equipo de categoría mundial. Cozzi, Pedernera, Distefano, Báez y Pini, eran algunas de las estrellas que integraban el cuadro. Sin embargo Universidad Católica cumpliendo una muy buena actuación logró un empate a 1 en el primer match para caer 2 x 1 en la revancha.

La síntesis de esos dos partidos fue la que sigue:

Millonarios: Cozzi; Pini y Zuloaga; Stemberg, Rossi y Soria; Reyes, Báez, Distefano, Pedernera y Mourin.

U. Católica: Livingstone; Andere y Roldán; M. Alvarez, Almeyda y Carvallo; Guillermo Díaz, Félix Díaz, Cisternas, (Tello), Prieto y Paco Molina.

GOLES: Distefano a los 28' y Andrés Prieto a los 29'.

Segundo match:

Milonarios: Cozzi; Pini y Zuloaga, Stemberg, Rossi y Soria; Reyes, Pedernera (Mosquera), Distefano, Báez y Mourin.

U. Católica: Livingstone; Andere (Roldán) y Yory; Alvarez, Almeyda y Carvallo (Cortés); Carrasco, Tello, Cisternas, Prieto y G. Díaz.

GOLES: A los 24' Báez. A los 41' Prieto y a los 44' Mosquera.

Eso ocurrió en aquellos dos partidos. La situación ahora es distinta. Millonarios con ser el campeón del fútbol colombiano no es el mismo cuadro extraordinario que deslumbró al mundo futbolístico. Sin embargo tiene aún categoría de equipo de peligro para cualquiera, y en sus filas forman 5 seleccionados de Colombia. Son ellos el "maravilla" Gamboa, Arango, Klinger, Díaz y Campillo.

Universidad Católica por su parte se ha mantenido en el sitial de los mejores conjuntos chilenos y ostenta el título de 1961. Además con el refuerzo de Tobar ha aumentado su potencial ofensivo y será cosa que se entienda con sus compañeros, para que el quinteto —que es goleador— lo sea aún más.

Con vista al partido de mañana que arbitrará el uruguayo Armental, Millonarios ha entrenado a diario. Lo hizo el domingo en el Estadio Santa Rosa de Las Condes y lo volvió a hacer ayer en la noche en el Estadio Nacional. Bajo el control atento del coach Ochoa, el equipo colombiano se movió durante una hora y media. Se dio especial preferencia a la preparación física, para insistir también en una práctica intensa de fútbol.

Universidad Católica en cambio en su concentración de Santo Domingo, ha descansado. La mayor parte de los jugadores se ven en perfectas condiciones físicas y sólo Trigili y Ramírez, están algo resentidos. En todo caso es cosa de poca importancia y con seguridad integrarán la delantera en el trascendental partido de mañana.

UNIVERSIDAD CATOLICA formará ante Millonarios con el mismo cuadro con que derrotó a Emelec, de Ecuador, por 3 a cero. La delantera que aparece en el grabado la forman: Fouilliioux, Tobar, Soto, Trigili y Ramírez.

ESTRELLAS COLOMBIANAS.—En la nota gráfica, varios de los cracks del conjunto bogotano. Son, de izquierda a derecha: Larraz, Arango, Campillo, Gamboa, Klinger y Benítez. De ellos son preseleccionados colombianos: Arango, Campillo, Gamboa y Klinger.

Keitel domina los 100 metros: 10"8

Fue lo mejor que hubo en el torneo atlético viñamarino. Aceituno ganó la milla con 4'28"

● Como ratificación del excelente estado de preparación que observa en estos momentos, Alberto Keitel, de Viña del Mar, repitió anteayer su triunfo en los 100 metros planos con el buen tiempo de 10"8, o sea, dos décimas menos de su registro del domingo 4.

La marca de Keitel fue la mejor de cuantas se anotaron en las pruebas del torneo abierto de atletismo que realizó anteayer el Club Atlético Viña del Mar, y que tuvo como escenario el Estadio de Las Salinas.

● **El recordman chileno de los 10.000 metros, José Aceituno, del Valparaíso Ferroviario, hizo suya la prueba sobre una milla con 4'28". El tiempo es sólo discreto, pero vaya como atenuante la poca lucha que halló en la mayoría de sus rivales, donde sólo Julio León lo apuró en algunos tramos.**

● Los vencedores de las demás pruebas del torneo viñamarino fueron los siguientes: 110 metros vallas, G. Angelmeyer, Santiago, 16"8; 100 metros, damas, Rosario Olivares, "U" Valparaíso, 14"; bala, damas, Olga Leiva, Cultura Física, 7,79; 400 metros planos, Fernando Zapata, Santiago, 58"3; disco, varones, José Petermann, Concepción, 33,46; disco, damas, Olga Leiva, Cultura Física, 25,91; 10.000 metros planos, Robinson Barria, Santiago, 32'24"4; dardo, varones, Janes Stenzenieks, Santiago, 49,40; bala, varones, Gustavo Fuentes, San Rafael, 12,12; salto alto, varones, Mario Rosenkranz, Atlético Viña, 1,75, y garrocha, Rodrigo Urenda, Atlético Viña, 3,0».

● **Los mejores fondistas sureños, metropolitanos y porteños se están preparando para intervenir en la media maratón (21 kilómetros) programada para el domingo 18 por la Il. Municipalidad de Quilpué, como uno de los números principales de la "Semana Quilpueina".**

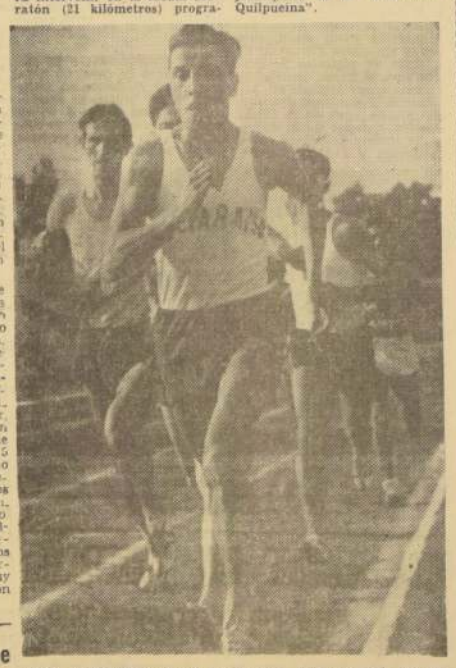

JOSE ACEITUNO: venció en la milla (1.609 metros), del torneo viñamarino, con 4'28".

Al S. A. de Buenos Aires viaja hoy el equipo chileno de natación

Daíne Tassara la mejor exponente. Los waterpolistas pueden apurar a Uruguay. En Buenos Aires se incorpora a al plantel la especialista en saltos ornamentales Helga Mund de White

DAINE TASSARA, la mejor exponente del reducido equipo chileno de natación que viaja hoy a participar en el Sudamericano que se disputará en Argentina.

Hoy, a las 16.30 horas, parte a Buenos Aires la delegación chilena al Campeonato Sudamericano de Natación y Waterpolo, que comenzará en la capital argentina el próximo viernes. La nómina completa de la embajada nacional a este campeonato, es la siguiente: presidente, Dr. Isaac Froimovich; secretario-tesorero, Guillermo Carrasco; director de natación, Luis Tassara; director de waterpolo, Carlos Floh; nadadores: Daíne Tassara, 100 y 200 metros espalda; Sergio Castilla, 100 metros libres; Guillermo Villalobos, 200 y 400 metros libres; Marcos Orhanovic, 200 y 400 metros libres; Marco A. Polanco, 100 y 200 metros espalda, y Roberto Rona, 100 y 200 metros espalda; entrenador: Jaime Rojas; waterpolistas: Juan Garafulic, Percy Whittle, Jalil Tala, Humberto Paz, Tomás Tuchy, Hrvoj Zlatar, Rodolfo Covarrubias, Jaime Sheldan, René Escudero, Hernán Avilés y Fernando Escobar. El equipo de waterpolo llegará desde Antofagasta a las 14.30, para esperar en Los Cerrillos a la embajada completa que partirá a las 16.30. Las posibilidades de éxito de este equipo, son remotas. Daíne Tassara es la única que puede obtener un puesto realmente honroso, en los 100 metros espalda, en los que lleva el buen registro de 1.23.4. En waterpolo la opción del cuadro nacional se basa en la batalla que le pueda dar a Uruguay. Porque lo que es ante Brasil y Argentina poco y nada es lo que tiene que hacer. Lo reducida de la delegación indica justamente lo precaria en valores que está la natación chilena. Como marcas mínimas se exigieron las colocadas en los sextos puestos del Sudamericano anterior, disputado en Cali, Colombia. Y sólo las pudieron cumplir seis exponentes. Ha terminado ya la Federación —por falta de medios económicos— en su plan de incluir a promisorias figuras. Sólo integran el equipo los que cumplieron con las marcas mínimas.

En cuanto al waterpolo se tomó en cuenta los progresos que está acusando el equipo de Antofagasta, para llevarlo como base de la Selección Nacional. En Argentina se integrará al representativo chileno, Helga Mund de White, especialista en saltos ornamentales, que fue campeona sudamericana en Viña del Mar, en 1956. Helga, competirá en las pruebas de trampolín de 3 metros y plataforma de 5 y 10 metros. Pese a que no ha estado en constante entrenamiento en los últimos años, puede obtener para Chile más de un puesto honroso.

El equipo directivo impulsará, en el Congreso Sudamericano, la separación de los torneos de natación y waterpolo. Aunque se estima muy difícil que esta proposición chilena vaya a prosperar.

Ciclismo:

Héctor Opazo ganó 50 Kmt. contra reloj

Héctor Opazo, corredor clasificado en cuarta categoría fue el ganador de la prueba "50 kilómetros contra reloj" organizada por la rama de ciclismo del club Walter Muller y que se cumplió el domingo recién pasado en la cinta de la Carretera Panamericana.

Opazo se adjudicó la prueba con el tiempo de 1 hora 27'06", mientras el novicio Antonio Avila, que remató segundo lo hizo en 1 hora 29'30". Tercero fue Zócimo Fuentes con 1 hora 30'01". Cuarto Enrique Soto con 1 hora 32', y quinto, Alejandro Carrillo, con 1 hora 31'01".

Con esta prueba y la "Doble La Trampilla", que se correrá el próximo domingo 18 sobre una distancia de 96 kilómetros de recorrido pondrá término la rama de ciclismo del Club Walter Muller a su campeonato de carreteras.

TOMMY TUCHY, capitán del equipo chileno de waterpolo, que en el Sudamericano de Buenos Aires puede dar la satisfacción de un triunfo sobre Uruguay.

Con 3 partidos se inició Panamericano de Tenis: México

■ MEXICO, 12 (UPI).— Niky Kaló, de Costa Rica, derrotó a Adolfo Gómez, de México, por uno-seis, seis-uno y seis-cuatro, en el primer match del Torneo Panamericano de Tenis que se inició ayer aquí.

En otros dos partidos de individuales masculinos, con los cuales se dio por terminado el programa del día, Joaquín Reyes, de México, venció a Jeoffrey-Pollard, de Australia, por seis-cuatro y seis-uno, y Juan Arredondo, también de México, superó al español José María Gisbert, por seis-dos y seis-uno.

Los organizadores del torneo dijeron que el australiano Rod Laver y el español Manuel Santana llegarán hoy para sumarse al torneo, que integran siete países, además de México.

También están inscritos Wolfgang Stuck, Bernard Kube y Adda Budding, de Alemania occidental; Antonio Rocha y Margaret Heller, de Australia; Ronald Barnes y Carlos Fernández, de Brasil; Elizabeth Starkie, de Inglaterra; Fernando Casado, de España; Adolfo Gómez y José María Mota, de Guatemala, y Mario Ovando, de Costa Rica.

EN MACHALI

El trabajo solidifica la estabilidad social. Afirmar la estabilidad social, aumentando la producción, es defender nuestra moneda, y defender nuestra moneda es defender a la República y la tranquilidad social.

Obreros Agrícolas

se necesitan con aperos y animales de trabajo. Se entrega, de inmediato, tierras para sembrar trigo y sólo pagarán los gastos de semilla, abonos y cinco quintales de trigo cosechado por cuadra. Tendrán, sin costo,

ATENCION TECNICA Y TALAJES,

para sus ganados de trabajo, hasta terminar la cosecha.

MARIO URRUTIA,

Hda. "SIERRA NEVADA", Machalí.

Brasil canceló visitas a Perú, Colombia, Venezuela y Ecuador

Nuevo programa de preparación para el mundial regirá para el "scratch" brasileño. Mañana, por la VII Copa de Europa, jugarán Real Madrid-Juventus y Tottenham-Dukla. Cuatro partidos se han disputado por la II Copa Libertadores de América. Universidad de Chile se presenta mañana ante la selección mexicana

FUTBOL EN EL Mundo

● RIO DE JANEIRO, 12 (UPI).— La Confederación Brasileña de Deportes (CBD), en sesión dedicada a tratar asuntos relacionados con el Campeonato Mundial de Fútbol, dispuso prohibir la disputa de encuentros con otras selecciones sudamericanas antes del comienzo del certamen mundial de Chile.

Se habían programado visitas del equipo brasileño a Venezuela, Colombia, Ecuador y Perú. Se pensaba también jugar con Argentina, pero todos estos partidos fueron ahora cancelados.

En cambio se sugirió la posibilidad de intentar jugar con Austria, en Brasil, y con Francia y Bélgica, en Europa.

Elaboróse además el siguiente programa provisorio para entrenar a los jugadores para la disputa de la Copa del Mundo:

1) Convocatoria de los jugadores para el 16 de marzo y presentación de los mismos el día 20.

2) Concentración en Cis Jordao desde el 21 de marzo hasta el 12 de abril.

3) Concentración en Friburgo, del 15 al 29 de abril.

4) Concentración en Sierra Negra, del 2 al 16 de mayo.

5) Entrenamiento público en el Estadio Pacaembú, de Sao Paulo, el 1.o de mayo.

6) Partidos con Portugal, el 3 de mayo en Río y el 6 del mismo mes en Sao Paulo.

7) Partidos con Gales, en Sao Paulo, los días 12 y 16 de mayo.

8) Partidos con Austria, pendientes de la aceptación de ésta última, a realizarse en los días 21 y 24 de agosto.

● Por los cuartos finales de la VII Copa de Europa, mañana se disputarán dos encuentros: Tottenham, campeón inglés, con Dukla, campeón checoslovaco, y Real Madrid, campeón español, con Juventus, campeón italiano.

Igualmente, es posible que se dispute mañana el partido de vuelta entre Rangers, campeón escocés, y Standard, campeón belga. En el primer encuentro, el cuadro de Bélgica goleó a su rival, por 4 goles contra 1.

● En los cuatro encuentros jugados hasta ahora por la III Copa de Clubes Campeones, que lleva el nombre de "Libertadores de América", se han registrado los siguientes resultados:

7—2—62, en Guayaquil: Emelec 4, Millonarios 2; 10—2—62, en Santiago: Universidad Católica 3, Emelec 0; 10—2—62, en Montevideo: Nacional 3, Sporting Cristal 2; 11—2—62, en La Paz: Municipal 2, Cerro Porteño 1.

● En lo sucesivo, el torneo intercontinental de fútbol entre los vencedores de la Copa de Europa y de la Copa Libertadores de América, se llamará, de acuerdo con lo aceptado por la FIFA, Copa del Mundo de Clubes. El vencedor anotará su nombre en un trofeo (balón de oro) donado por Agustín Pujol, dirigente del fútbol catalán.

● Asimismo, en los torneos venideros de clubes campeones, es posible que intervengan los equipos de clubes campeones de la zona de Centro América y América del Norte y de Africa.

● Mañana, en el Estadio de Ciudad de México, se medirán la selección azteca con Universidad de Chile. Aquélla cumplirá su segundo partido de práctica, consultado en el programa de preparación para su participación en la VII Copa Jules Rimet. En el primer encuentro, ante Flamengo, empató a dos tantos.

● LIMA, 12 (UPI).— Mañana volverán a presentarse en el Estadio Nacional los conjuntos brasileños de Botafogo, campeón de Río de Janeiro, y Palmeiras, subcampeón de Sao Paulo.

En estos encuentros, que se iniciarán a las 19 horas, los cuadros visitantes enfrentarán nuevamente a los más populares equipos limeños, con los que se midieron el sábado, pero esta vez cambiarán de rivales. Botafogo, que venció a Alianza, se medirá con Universitario. Palmeiras, que también rrotó por tres a uno a universitario, jugará con el subcampeón local, Alianza Lima.

ZITO Y PELE: fijos componentes del "scratch" brasileño cuya preparación para la VII Copa Jules Rimet, comenzó el 21 de marzo.

POSPICHAL: eficiente delantero de Banik Ostrava y seguro integrante de la selección checoslavaca que venerará Mundial de Fútbol.

EMPRESA MARITIMA DEL ESTADO

POSTERGACION FECHA APERTURA PROPUESTAS PUBLICAS

Se comunica a los interesados que la fecha de apertura de las Propuestas Públicas por Materiales y Artículos Náuticos de Importación, que estaba fijada para el martes 20 de febrero, se ha postergado para el jueves 1 de marzo de 1962, a las 16 horas en la Oficina Zonal de Valparaíso, Errázuriz N.o 711, casilla 108-V.

EL DIRECTOR

Picarquín: muy bien en la arena palmeña

Picarquín, uno de los futuros representantes chilenos en el próximo ("Verano") internacional, y que también correrá el premio "Verano" (LA NACION del viernes) fue ayer, por primera vez, a la pista del Hipodromo Chile. El hijo de Flexton llegó a ese recinto hípico a las 8 horas y 50 minutos. A la pista, después de una larga espera, ingresó más de menos, a las 9 y 15.

Montado por Rogelio Parodi, salió y entró tres veces del cubículo "caminando". En su último intento mañoseó. Después de estas tres pasadas lo "metieron" dentro del "autoestímulo" para que hiciera una "salida" con "todas las de la ley". En el momento de salir hubo que esperarlo, ya que el jinete manifestó que estaba recostado sobre los aparatos. Salió mal en este primer "pique" que tuvo un recorrido de unos 20 metros.

Una vez hecho este "petit" recorrido volvió al partidor y demostró no querer nada con el automático. Se esperó que viniera alguien a acompañarlo pero nadie se hizo presente.

Contra la posibilidad de que el pupilo de Cavieres entrara al partidor atento el que nadie lo guió hasta el automático y solo gracias a la pericia de Parodi pudo ingresar a él e iniciar su apronte.

Pese a que partió de los 1.500 metros —lugar donde estaba ubicado el "partidor eléctrico"— se le cronometró al hijo de Flexton, desde los 1.400 metros hasta que completó una vuelta y 200 metros más.

Su salida fue muy lenta. Parodi debió castigarlo en la cabeza para que no se abriera y corriera derecho. Los tiempos parciales, cronometrados por LA NACION gracias a la colaboración de Oscar Núñez, fueron: primeros 200 metros en 13 segundos; primeros 600 en 38 segundos 3/5; primeros 900 metros en 57 segundos 2/5; 1.200 metros en 1 minuto 17 segundos; 1.400 metros en 1 minuto 29 segundos 3/5; una vuelta (1.632 metros) en 1 minuto 46 segundos 2/5. Ultimos 432 metros en 29 segundos 3/5. Ultimos 100 metros en 6 segundos 1/5. Tiempo total para los 1.832 metros: 1 minuto 59 segundos 3/5.

Picarquín deberá volver al partidor por insinuación del juez de largada, quien solicitó a su entrenador que para una nueva oportunidad, lo hiciera salir acompañado.

PICARQUIN fue al Hipódromo Chile. Hizo un buen registro para la distancia que apronió. Demostró que en esa pista también lo hace bien. En el "partidor eléctrico" no estuvo tan diestro por lo que deberá volver. EN EL GRABADO, de Oscar Rosales, se puede ver al hijo de Flexton cuando sale del "eléctrico" animado y dirigido por Rogelio Parodi.

EN EL SPORTING "VOLO" HALCON

TAIMADA, E. Muñoz; 600 metros en 36 segundos.

HALCON, E. Romero; 2.13 1/5, para una vuelta, 2.040 metros.

EVERTONIANA, G. Astorga, y ADULA, E. Muñoz; 800 metros en 49 1/5; iguales.

FLOR NATIVA, G. Saavedra, y BOLSA DE ORO; S. Pérez; 600 metros en 36; iguales.

FLAUTISTA, L. Vásquez, y SAGOBAL, S. Pérez; 400 metros en 24; iguales.

CUYANO, S. Pérez, y TUVIRA, R. Núñez; 500 en 28 3/5, iguales.

CONCENTRADO: S. Azócar, y LOS RULOS, aprendiz; 400 en 25 2/5; iguales.

Contratiempos

Para las carreras de mañana en Viña

PRIMERA CARRERA

DARK ASTRO: El 31 de enero fue abierto en la partida.

RICATIPA: El 31 de enero se abrió durante toda la carrera, no pudiendo el jinete exigirla debidamente.

PERSA: El 31 de enero tuvo inconvenientes durante toda la carrera.

SEGUNDA CARRERA

MENOS MAL: El 4 de febrero fue cargado en la última curva.

MARCADOR: El 21 de enero su preparador manifestó estar disconforme con la conducción pues consideró que el caballo está en buenas condiciones.

TERCERA CARRERA

HAZAÑA: El 4 de febrero su preparador exhibió juego hecho y manifestó su disconformidad por la conducción de la yegua, ya que el jinete no cumplió instrucciones.

PERIQUILLA: El 21 de enero rodó en la partida.

SEXTA CARRERA

MONIGOTE: El 21 de enero su preparador atribuyó la mala carrera a que el jinete no lo pudo dominar y que le descansará.

PLACIDA: El 31 de enero su propietario exhibió juego hecho y manifestó su disconformidad por la carrera realizada.

SEPTIMA CARRERA

BOTON ROJO: El 31 de enero su preparador exhibió juego hecho y manifestó que lo correrá en 1.000 metros, donde estima se desempeñará mejor.

OCTAVA CARRERA

CIMBRON: El 31 de enero su jinete dio cuenta de que mañoseó toda la carrera sin poder exigirlo debidamente.

GLORIA GAUCHA: El 28 de enero fue molestada en tierra derecha.

NOVENA CARRERA

ASONADA: El 28 de enero fue cargada al entrar al derecho.

CUALQUIER COSA: El 31 de enero fue crucada en los últimos 300 metros.

IVALU: El 28 de enero fue abierto bruscamente a la altura de los 700 metros.

NANMARU: El 31 de enero tuvo contratiempos en la partida.

ATENCION FIR: El 28 de enero fue cargado a los 250 metros corridos.

Saint Leger: Sólo cuatro inscritos

Sólo cuatro ejemplares se anotaron para disputar los 3.000 metros del premio "Saint Leger". Ellos son:

ESTRATO
HALCON
TESEO
ANITA

Tres machos y una hembra —como se puede ver— que lucharán por una recompensa de E° 6.000 para el vencedor.

INSCRIPCIONES PARA EL DOMINGO 18 EN AMBOS HIPODROMOS

HIPODROMO CHILE

Premio PRENSA DE CHILE.— 1.200 metros.— Clásico. Handicap.

Atropello . . 60 Ana Frank . 51
Inrason . . 59 Anibo . . 49
B. Muchacho 56 Candente . 48
Hamurabi . 53 B. de Oro . 46
O. Purehuito 52 Chisela . . 45
La Girondin . 51

Premio EL MERCURIO.— 1.400 metros.— 2a. serie.

Estirón . . 61 Erudita . . 52
Bambali . . 58 Granadino . 51
Anita Luisa . 58 L. Romano . 51
Alpiset . . 56 Respetable . 48
B. Chaneeller 54 Victimado . 47
Dominado . 54 Long Play . 46
Reynald . . 54 Marcianita . 45
Rely . . . 54 Q. Ideal . . 45

Premio EL SIGLO.— 2.000 metros. Handicap.

I. Romano . 59 Yupanqui . 49
Nevado . . 55 Gale . . 46
B. Emperor . 52 Damocles . 45
Tungay . . 52 Bramante . 45
Autodomo . 52

Premio LA NACION.— 3a. serie.— 12a. carrera.

A. y Verde . 57 Payada . . 51
B. Emperor . 55 Querétaro . 51
Petit Fleur . 55 Endimión . 50
Tungay . . 54 Rial . . . 50
Guardar . . 54 Vickery . . 50
Nipón . . . 53 Aloe . . . 49
Para Todos . 53 Contulmo . 49
Pto. Nuevo . 53 Convoy . . 46
Arrecife . . 52 Turbio . . 46
Jabier . . 52 Candil . . 46
Tumangá . 51 Taitarin . 45

Premio EL DIARIO ILUSTRADO.— 11a. carrera.

Kilo . . . 54 Renegado . 51
Ren . . . 54 V. Negro . 51
Nur . . . 53 Calerano . 50
Gurú . . 52 El Obrero . 50
Le Dauphin 52 Líbano . 50
Milteen . . 52 Osadía . . 50
Chitanda . 52 Tasajo . . 49
Nocámbulo 52 Sardiniere . 49
Tagasuire . 52 Ahora Sí . 48
Bing . . 51

Premio SINDICATO DE EE. PP. DEL R. CHILE.— 3a. serie. — 13a. carrera.

Palombario . 56 M. Locura . 51
Sunout . . 56 Hill Duke . 50
Quality . . 55 Fluto . . 50
Rupr . . . 55 Mr. Chuki . 49
Asturia . . 54 Quiqui . . 49
Lorito . . 53 Recanto . . 49
Corsacho . 53 Chambeco . 48
La Bonde . 52 Gaviol . . 43
Pionigal . 52 Pastelón . 48
Somalia . 52 Agaaajada . 48

Premio REV. EL ENSAYO.— 8a. serie.

El Espiante . 55 Sun Shine . 50
La Lolito . 54 Big Moon . 50
Pishunco . 54 Laurie . . 52
Limaso . . 54 Arabesque . 49
Tarour . . 53 Libertario . 49
R. de Oro . 53 Hincapié . 49
Maradento . 52 Quichen . 49
Proc. Azul . 52 Regreso . 49
Pitx . . . 51 Royan Brian 49
Chambery . 50 Trotinette . 49
Marangupé 50 Don Sista . 48

Premio REV. LA HUASCA.— 7a. serie.

Bad Berka . 55 Dormán . . 51
Amelejo . . 54 Bilicenia . 51
Cambuza . . 54 Correituana 50
Mrs. Trini . 54 La Golond. 50
Rondo . . 53 Moulinet . 50
Lariate . . 53 Lady Fau . 49
Patrulla . . 53 Picaro . . 49
Huechuquito 52 Ignorado . 49
Tetha . . 52 Vrisco . . 48
Torrentino . 52 Mardita . 47
Tri Sulara . 52 Peliconte . 47

Premio LAS NOTICIAS DE ULTIMA HORA y REV. LA HIPICA.— 8a. serie.

Florestina . 58 Big Lady . 56
Seyón . . . 57 Audrey . . 55
Ahorty . . 57 Gobiernista 55
Abedul . . 56 Bravio . . 54

Fiador . . 54 Lucero . . 49
Baquiano . 52 P. Celeste . 48
Cursado . . 51 Ambletinado 48
Didú . . . 51 D. Bernardo 47
Obscurito . 51 Guay . . 46
Vino Dulce 50 M. Amores . 46
Cetrino . . 50

Premio LA TERCERA.— 9a. serie. Jinetes Aprendices.

M. Monada . 54 La Martin . 51
Tabernario . 54 Toscanella . 51
Allegada . 53 Ocoa . . 50
Calge . . 53 Parronal . 49
Austríaco . 53 Pretoria . 49
L. Pompadour 53 B. Romance 49
Meriuza . . 53 Graphites . 48
Nurelya . 53 M. Real . 48
Extinguidor 53 Quepillán . 48
I. Barbiere . 52 Vanagloria . 47

Anulada por haber corrido el 11 de febrero de 1962: Cargosa.

Retiros y compromisos de montas vencen hoy en su horario de costumbre.

1.400 metros.— Premio EL CLARIN — Potrancas de tres años no ganadoras.

B. Hill . . 54 Tuijosa . . 54
Celdema . . 54 M. Clavery . 54
Cecilia Ida . 54 Marujo . . 54
Discretita . 54 Monacal . 54
Eleonora . 54 Philippa . . 54
Fiat Lux . 54 Piperacina . 54
Gra. Hill . 54 Proeza . . 54
I. Perdida . 54 Spartana . 54
Interesada . 54 S. Gal . . 54
Intuición . 54 Tsushima . 54
Isabel . . 54

950 metros.— Premio LA SEGUNDA.— Potrancas dos años no ganadoras "A".

Andarión . . 54 Katherine . 54
B. Amar . . 54 La Chunga 54
Baconcella . 54 Lisca . . 54
B. Carta . . 54 Mi Bucla . 54
Dalida . . 54 Mi Tinca . 54
Hirota . . 54 Pestañita . 54
Jordania . . 54

950 metros.— Premio LAS ULTIMAS NOTICIAS.— Potrancas dos años no ganadoras "B".

Atipada . . 54 M. Riojana . 54
Big Money . 54 N. Hill . . 54
Errata . . 54 Relby . . 54
Esponja . . 54 Remuesi . . 54
H. Luego . 54 Rosalisa . . 54
Isetta . . 54 R. Enclosure 54
Jorgelina . 54

Caballos que deberán certificar hoy que están diestros para salir del partidor, caso contrario, serán eliminados:

Esponja y La Chunga.

Fuera condición premio ALDERETE:

La Joya.

Eliminado por no haber solicitado autorización para inscribir:

San Marino y Gaucho Rojo.

Anulados por haber corrido el domingo 11 del presente, que se clasifican en tercera serie e inferiores y condicionales:

Bobby . . Que Valor
Colito . . M. Alicia
Rojelana . R. del Sol
Gumbanchero Taladro
Niña Guapa Madonna
Montiagudo Altavoz
Tenaco . . Billete
La Pasarella Kon Kón
Pendenciera Samuel
Pata . . Costanilla
Ruy England Novial
Huiscapi
Stefan Magallto
Chalona . Itshue
A. Mundos Emula
T. Mision Tío Moño
Ansia . . Jardín
O. de Aguila Don Tolo
S. Magallanes Pandión
La Estancilla Weldem
Cizaña . . Jalousie
Terid . . Goyita
Tumbaito Refumón

Ciclo Azul . 53 Tronio . . 47
Gran Amigo 52 Peñaflor . 46
Le Girondin 51 Banderillero 45
C. Linda . 50

Premio INSTITUTO.— 2.000 metros.— Handicap.— Ascendente.

Q. Bess . . 58 Nevado . . 50
Pharashima. 57 Birlocho . 46
Taiwan . . 54 Ganchera . 46
Parisién . . 53 Bramante . 43
Matalinda . 53 Le Buly . . 43
Aristodemo. 52 Lucero . . 45
Aquila . . 51

Premio INSECTO. — 1.500 metros.— Handicap.— Tercera Serie

Fantástico . 57 Unida . . 51
Manojo . . 57 Parisién . . 51
Phillip . . 56 Vickery . . 51
Doralisa . . 54 Lupeko . . 47
B. Chancel . 53 Maserati . . 47
Big Dandy . 52 Victimado . 47
Filisteo . . 52 Agaín . . 46
Taiwan . . 52 Mateo . . 45

Premio INSECTO.— Anulados: Trotemundo, La Pompadour y Narigón.

Premio INSECTO.— Cuarta Serie. Handicap.

Quel Fou . 57 Anjou . . 50
Q. Ideal . 57 Palumberio . 48
Tantiby . 57 Rigor . . 48
Delia . . 56 Anuyentada 47
Atoión . . 54 Salandro . 46
A. Queen . 54 Nixé . . 45
Arbaces . 53 J. Fernández 46
Damocles . 52

Premio INSOLENTE.— 1.500 metros.— Handicap.— Quinta Serie.

Bayno . . 58 Magic . . 51
Ebanista . 56 T. Bleue . 50
Ferid . . 55 Bricketano . 49
Casalia . . 53 E. Mia . . 49
Lorito . . 53 Pendión . 49
Tamborero 53 Blonda . . 47
Beaumarch. 52 Ola Marina 46
Bramante . 52 Saguz . . 46
D. Manuel . 51

Premio INSECTO.— 1.500 metros. Handicap.— Sexta Anulada:

Hiperico, Katamón, Millonario y Opositor.

Premio ITURBIDE. — 1.000 metros.— Handicap.— Cuarta Serie.

R. Bar . . 58 B. Hunter . 52
Mirivilio . . 57 Pisco Sour. 52
Bataclán . . 56 Loco Verde 51
Foggia . . 54 Río Apurle . 51
Salteño . . 53 Almahue . . 50
Angurriento 54 Argia . . 50
Lualtana . . 53 Port Said . 50
Sibila . . 53 Anjou . . . 49

Frivolité . . 49 Caleraño . 45
Marilita . 46

Premio IMPETU.— 1.000 metros.— Handicap.— Quinta Serie "A".

Busca . . 56 Lizbling . . 51
Caudalosa . 56 Platino . . 51
Antimbloc . 53 P. Verde . 51
Belae . . 53 Africander . 50
Tagoapiré . 52 Rurallna . 50
La Fleche . 52 Belarmina . 49
I. Dream . 52 Bixby . . 49
Magancia . 52 Carrala . . 48
Puerredón. 52 Romance . 48
Comet . . 51 Tiberio . . 47

Premio ITURBIDE.— Fuera de Condición.

V. Eugenia . D. Bernardo
Oscar . . Bow
La Porota . D. Estrella
F. de Oriente
Serie Anulada: Block
D. Rojo
R. Bella . M. Malone
Merluza . A. Hill
Allegada . Fotosíntesis
Pretoria . Ivanhe
M. Real . Tusión
Gibson . La Joya
Nurelya

Premio INDIAN BOYS. — 1.000 metros.— Handicap.— Quinta Serie "B".

Nagra . . 58 Pinturero . 52
W. Land . 58 Romana . . 52
H. de Oro . 54 Salinita . 52
Dedicatoria . 53 Johanna . 51
Helón . . 53 B. Berke . 50
Hill Duke . 53 Balumba . 50
Little Hill . 53 Sagaz . . 50
Parisette . 53 Avanzada . 49
S. Beny . . 53 K. John . . 49
Teruesa . . 53 Alexandra . 48
Trilaleo . . 53 Chinesca . 48
Laurie . . 52 Don Max . 48
Melekzam . 52 Triunfera . 48

Premio IRENITA.— 1.000 metros. Handicap.— Sexta Serie.—

Cielo Claro. 57 Antimaco . 49
Mineola . 56 Mercy . . 49
Panbandie . 56 B. Rojo . . 48
S. Montial . 54 Insurrecta 49
Conjurado . 53 Madonna . 49
Bamboo . . 52 Monday . . 49
Pericles . . 52 Quiet . . 49
Pigal . . 52 Combativo 48
Dictadora . 51 S. Carolina 48
D. Iasura . 51 Conauta . 46
Lilila . . 51 Espadista . 46
Mequema . 50 Vanagloria . 45
Urubamba . 50

CLUB HIPICO

CARRERAS CONDICIONALES

Premio ILUSO.— 1.100 metros. — Serie A.— Primera carrera.

Blenestar . . 55 Malborough 55
Carifioso . 55 Niponcito . 55
Don Jaime . 55 Piulo . . 55
Donaldo . . 55 O. Negro . 55
Kabero . . 55 Sun Valley 55
Indomable . 55 Zancudillo . 55

Premio INFORMAL.— 1.100 metros.— Serie B.— Segunda carrera.

Abandon . . 55 Lt. Blanco . 55
Benavides . 55 Montufar . . 55
B. Magic . . 55 Multimillona.
Borinquen . 55 rio . . . 55
Congo . . 55 Resorte . . 55
Llahué . . 55 Tetracordio 55

Premio IMPRUDENTE.— 1.600 metros.

B. Prince . . 55 Musiano . . 55
Capitello . . 55 Osio . . 55
Cocoroco . . 55 Papelucho . 55
Emperador . 55 Por Mitades 55
Ivanela . . 55 Prometedor . 55
Lindogato . 55 Raspador . 55
Madagascar . 55 Shameless . 55
Mic Mac . . 55 S. Alegra . . 55
Mr. Magoo . 55 Tetherbo . 55

ORDEN DE LAS CARRERAS.— Primera carrera: Premio ILUSO. Segunda carrera: Premio INFORMAL.

Premio LUIS DAVILA L.— 1.200 metros.— Handicap — Carrera Especial.

Invasor . . 61 Mámbrino . 55
Don Villa . 56 Quelthehue . 55
Fenicio . . 53 Hamurabi . 54

Atletas que se encuentran suspendidos:

Héctor Omo, Arancibia, Enrique Araya, Sergio Azócar, Enrique Frías, Galvarino Jorquera, Manuel Lazcán, Luis Marchant, Fernando Meneses, Pablo Muñoz, Aurelio Núñez, Hernán Obregón, Claudio Paredes, Enrique Saavedra, Albino Salas, Héctor Salas, Carlos Sepúlveda, Fernando Suárez, Pedro Ulloa y Sergio Vera.

El premio Clásico VERANO, a correrse el domingo 25 del presente, será sobre una distancia de 2.200 metros en virtud de lo dispuesto por el Honorable Directorio.

Retiros y compromisos de montas vencen hoy en su horario de costumbre.

¡Mucho cuidado con Queen Bess!

PARA LA MILLA: 1.43 3/5

Un apronte que sobresalió en la pista de arena del Club Hípico, fue el realizado por Queen Bess. La pupila de Bieza, montada por Héctor Salas, anotó, para la milla, 1 minuto 43 segundos 3 quintos. En este mismo recorrido, otros ejemplares estuvieron mucho más "tiempo" en movimiento. Con esta hembra cuando corra, hay que tener mucho cuidado.

En esa misma pista se controlaron los siguientes ejercicios:

Pista de carrera N.o 2, normal.

800 METROS:

RESORTE, René Latorre, y COMET, Carlos Galdames, en 48; iguales.

TRES PUENTES, Desiderio Basolato, y CLAVELINA, Luis A. Paredes, en 48 3/5.

1.000 METROS:

VILLA ESPERANZA, Fernando Toro, en 59 3/5.

GOREN AGE, Fernando Toro, en 1.00.

CONJETURA, Raúl Valenzuela, y MI LOCA, Aurelio Núñez, en 1.00.

SUN VALLEY, Fernando Toro, en 1.00.

TURLUPIN, Jorge Caro, en 1.0 3/5.

LLANO BLANCO, Raúl Valenzuela, en 1.02.

CONGO, Juan Araya, en 1.01 3 quintos.

MARILITA, Luis A Paredes, en 1.00.

LA TUCANIA, Luis A. Rojas, en 1.02.

CAUDALOSA, Eulogio Salas, en 1.03.

DON JAIME, Enrique Contreras, en 1.03.

COLMAO, Emidgio Castillo, y DAMUD, José M. Aravena, en 1.02; iguales.

VENTISCA Emidgio Castillo, y STRAGER, José M. Aravena, en 1.01 3/5; iguales.

1.200 METROS:

CARA LINDA, Fernando Toro, en 1.11.

DON VILLA, Aurelio Núñez, en 1.11.

OJO DE TIGRE, Luis A. Paredes, en 1.14 3/5.

1.500 METROS:

EMPERADOR, Enrique Núñez, en 1.35.

1.600 METROS:

TRES FLORES, Enrique Contreras, en 1.42.

RASPADOR, Jorge Castro, y TOUR BLEUE, Mario Yáñez, en 1.43; iguales.

Pista de arena.

800 METROS:

BOQUINEGRA, A. Núñez, en 54.

ACENDRADA, R. Jaque, en 52.

PURO CHILE, A. Núñez, en 50.

LAVANDERO, J. Parra, en 52 3/5.

QUIET, C. Pezoa, en 52.

1.000 METROS:

QUEEN BESS, H. Salas, en 1.43 3/5.

MAMBRINO, J. Escobar, en 1.5.

CECILIA, R. Montoya, y BLACK MAGIC, C. Sepúlveda, en 1.8; iguales.

ANA FRANK MANTIENE EXCELENTE ESTADO

TRABAJO DE CALIDAD PARA 1.200: 1.15 3/5

ANA FRANK, sigue cotejando en muy buena forma. En la mañana de ayer, por la pista de carreras, se dio el lujo de anotar 1 minuto 15 segundos 3/5 para los 1.200 metros. Eduardo Soto, que estuvo en su silla, en las primeras distancias no la movió, por lo que la hija de Faubourg bien pudo bajar esa marca.

Otros cotejos controlados en esa pista son:

PISTA DE CARRERA

BARONCELLA, G. Meneses, 1.000 en 1.5.

MIRTOWN, G. Farfán, Falsette, A. Díaz, 1.400 en 1.31, iguales.

MONTEPIN, G. Meneses, 800 en 53.

HINCAPIE, R. Neira, 1.400 en 1.31.

SPEEDY GAL, C. Ojeda, 1.400 en 1.32.

TOSCANELLA, V. Barra, 1.000 en 1.5.

BONINA, E. Soto, 800 en 52.

FIREY, L. A. García, 1.200 en 1.18.

MONTE REAL, C. Paredes, 1.200 en 1.18.

ATROPELLO, L. Toledo, 1.200 en 1.16.

ITALO ROMANO, G. Farfán, vuelta en 1.50.

KUBAN, M. Valdivieso, 1.200 en 1.18.

PLATINO, L. Lazzús, 500 en 31.

DON VALE, I. Sandoval, 500 en 32.

QUICK IDEAL, I. Sandoval, 1.200 en 1.16.

TORMENTOSO, L. Hevia, 1.200 en 1.17.

FORTUNELLA, E. Soto, 1.200 en 1.16 2/5.

RESTABLE, M. Alquinta, 1.200 en 1.18.

AZULEJO, A. González, 1.000 en 1.4.

TORPEDERO, R. Castillo, 1.000 en 1.5.

SAN MARINO, A. González, 1.300 en 1.25.

PRINCIPE AZUL, H. Bassay, 1.300 en 1.24 3/5.

ALOE, A. González, 1.000 en 1.3 3/5.

JUAN FERNANDEZ, V. García, 1.000 en 1.4.

HIJA DE ORO, L. Camus, 800 en 50.

QUERETARO, R. Neira, 1.200 en 1.18.

SOLFERINO, L. Toledo, 800 en 52, a voluntad.

AHUYENTADA, C. Paredes, 1.200 en 1.18.

GRAN MUCHACHO, A. González, 1.000 en 1.19.

AUSTER, V. Barra, 1.200 en 1.19.

HUECHUQUITO, M. Alquinta, 800 en 54.

BLACK EMPEROR, D. Cerda, vuelta en 1.49.

ISABEL, A. Díaz, 1.200 en 1.18.

GALO, H. Olguín, 1.400 en 1.29 3/5.

EL ESPIANTE, L. Toledo, 800 en 50 4/5.

ASHLEY, D. Cerda, 1.000 en 1.4.

ANA FRANK, S. Soto, 1.200 en 1.15 3/5.

TROTIL, L. Hevia, 1.200 en 1.17.

ALABANCIOSA, A. Díaz, 500 en 31.

LARIATE, D. Cerda, 1.000 en 1.4.

CLUB HIPICO DE SANTIAGO

Carreras extraordinarias a beneficio del Cuerpo de Bomberos de Valparaíso.

Mañana miércoles 14 de febrero

TRANSMISION TELEFONICA DEL CLUB HIPICO DE SANTIAGO. HORARIO DE ATENCION AL PUBLICO EN TODAS LAS SUCURSALES:

Cartillas y Encargos Simples: Martes: horario de costumbre. Miércoles: de 9 a 11 A. M.

Venta de boletos en todas las Sucursales:

Miércoles, desde las 11 A. M.

En las Sucursales se timbrará 15 minutos antes de la hora fijada en el programa oficial y en la cancha en el momento mismo en que se dé la partida en cada carrera.

VALPARAISO Sporting CLUB — VIÑA del MAR —

Miércoles 14 de febrero de 1962

PRIMERA CARRERA.— 1.000 metros.— 6a. serie.— A las 12.30 horas.

O. Lerma	1 Zelandia	58 9	D. Bernal	Murmullo	Zybila	8—0—1—0
J. González	2 Dark Astro	54 4	O. Silva	Cotarnic	Darkie	0—0—0—0
R. Soto	3 Gastadora	54 7	E. Spirea	F. Devil	Gio	5—0—2—0
E. Benavides	4 Senegambia	51 2	E. Spirea	Siracusano	Etna	0—0—4—0
L. Vásquez	5 Aisú	48 1	E. Spirea	Siracusano	Alza	6—0—0—0
L. Mejías	6 Remesón	51 5	L. Alvarez B.	Cimarrón II	Fialada	0—6—5—0
R. Jaque	7 Rica Tipa	53 8	C. Muñoz E.	Rodogat	Moroso	0—0—0—0
J. Manríquez	8 Calendul	52 11	E. Gonzáles	Licenciado	Centinela	0—0—0—0
R. Quiroz	9 Magreb	50 14	J. Romero	M. Bowman	Respetuosa	6—6—6—3
J. Amestelly	10 Mueve	50 12	N. Ramírez	Mandisovi	Suada	0—0—0—0
E. Pérez	11 Fitsa	50 3	G. Cerda	Frenético	Primerisa	0—0
J. Toro	12 Circaso	49 13	G. Avila	Boy O Boy	Bruna	0—5
J. Miranda	13 Loquita	48 6	J. Gallegullos	M. Bowman	Lógica	3—4—0—5
F. Añihir	14 La Romanche	45 16	J. Arenas	S. Brother	Rapazuela	0—0—0—0
L. Arquero	15 Felmichar	45 15	M. Maira	Sandwood	Chamada	3—0—6—0
F. Vargas	16 Renso	45 10	F. Parisi	Baku	What	4—0—6—0

SEGUNDA CARRERA.— 1.400 metros.— Condicional.— A las 14 horas.

A. Hughes	1 Trampuea	54 4	J. Romero	Hilltop	Tegarnina	6—0
E. Muñoz	2 Dorset	51 6	O. Silva	W. Honey	Diosmina	0—0
S. Arellano	3 Agresor	51 1	C. Covarrubias	Apolo	Venganza	— — —
A. Núñez	4 Platov	51 13	J. Melero	Pandillero	Nagrada	0
J. Toro	5 Farolina	49 14	O. Aliaga	S. Fare	Argelina	0—0—0—0
J. M. Aravena	6 Atrevido	48 2	J. González H.	S. Meridian	Atrevida	0—2—0—5
C. Astorga	7 Bobio	48 10	M. Maira	Biriatou	Porcelana	0—8—0—0
J. Corazón	8 Cucurucú	48 8	F. Parisi	Mandisovi	Suada	6—0—0—0
H. Quilada	9 Encino	48 3	O. Castillo	L. Teller	Encina	0—0—0—0
N. Vásquez	10 Escritor	48 13	D. Sandoval	Filibustero	E. del Sur	0—3—0—0
J. Miranda	11 Krapp	48 9	F. Gallegullos	Cha. Yquem	Klapp	5—0—3—2
V. Lobos	12 Marcador	48 5	H. Navarro	Marcador	Magarza	3—0—5—0
J. Gálvez	13 Menes Mal	49 15	H. Garretón	B. Brown	Quemalita	4—6—0—0
N. N.	14 Cayena	49 11	Em. Gonzáles	Sprouance II	Campanada	0—3—4—4
I. Amestelly	15 La Gauchada	49 14	G. Sarmiento	El Gaucho	Lucuma	0—3—6—4
F. Vargas	16 P. Noriega	45 7	I. Saavedra	Garwood	P. Negra	0—0—0—0

TERCERA CARRERA.— 1.000 metros.— 5a. serie.— A las 14.35 horas.

F. Arancibia	1 Rigolado	58 5	U. Duque	Amasis	B. Hazel	— — — —
J. Manríquez	2 Confusión	55 16	A. Marchesini	Ladino	Cortezia	4 0 0 8
R. Silva	3 Siempre Bien	55 7	L. Alvarez B.	Lafontaine II	Stillness	3 2 1 0
C. Astorga	4 Spitfirr	55 6	D. Bernal	S. Guard	Fulila	0 0 1 8
E. Arellano	5 Farma	53 4	D. Bernal	Le Teller	Boutique	0 0 0 8
F. Toro	6 Capoletti	53 14	O. Urbina	Castiglione	Camastra	1 0 0 4
H. Soto	7 Llevero	52 7	R. Bernal	S. Fare	Kadine	0 0 0 8
O. Saavedra	8 Uberlandia	53 15	R. Saavedra	L. Craft	Ultratumba	2 1 0 0
J. Pacheco	9 Margose	52 8	M. Maira	T. Moulins	Margarita	0 0 0 3
F. Añihir	10 Haxana	51 17	L. Valle	Murmullo	Hecuba	0 0 1 0
A. Orellana	11 La Caracolina	51 9	L. E. Vásquez	Z. Axel	Hipólita	1 0 0 8
C. Farías	12 Periquita	51 1	Q. Leiva	Asombro	La Coquita	0 0 0 0
F. Muñoz	13 Tempestiva	51 3	O. Silva	Meerling	Tenacidad	2 0 3 0
L. Arquero	14 Ilorca	50 10	E. Spirea	Murmullo	Zafari	0 0 0 3
N. Vásquez	15 Cistalina	48 11	I. Saavedra	Pistolero	Maizena	2 0 0 0
J. Amestelly	16 Rog. D'Amour	48 13	G. Urquidi	Guemarropa	Saiela	0 0

CUARTA CARRERA.— 1.000 metros.— 1a. serie.— A las 13.10 horas.

E. Romero	1 Cerilje	60 4	J. González H.	E. Guard	Peñiscola	1 0 0 8
E. Madariaga	2 Rosa Gil	53 1	R. Inda	Hilltop	Perferia	— — — —
G. Saavedra	3 Amalfada	54 7	L. E. Vásquez	Vulpir	Amaya	5 8 6 8
R. Quilada	4 Americanista	53 7	O. Castillo	T. Moulins	A. Flag	8
S. Arellano	5 Guilmeña	53 3	R. Bernal	C. Life	Quinina	0
A. Núñez	6 dill. Master	52 5	J. Melero	Hilltop	Fidia	4
J. Pacheco	7 Imperiosa	50 6	M. Jara	N ed Din	Evocación	6 4 9 1

QUINTA CARRERA.— 1.500 metros.— Carrera Especial.— A las 15.45 horas.

R. Parodi	1 Calenche	57 5	J. Cavieres	C. Life	Q. Balezo	1—2—1—2
J. M. Aravena	2 Herácito	55 1	R. Allen	Flexton	Hidalgo II	1—1
A. Ortiz	3 Ochi Chornia	48 4	O. Avila	My Chum	Aquarelle	— — —
N. Vásquez	4 El Trebuaco	45 2	O. Manríquez	Gallardo	Franela	3—6—0—3

SEXTA CARRERA.— 1.600 metros.— 4a. serie.— A las 16.20 horas.— (Primera válida para la Apuesta Triple.)

G. Saavedra	1 Dark Blue	57 11	O. Aliaga	B. Fox	Veleidosa	0—0—4—3
R. Arredondo	2 Monigote	57 4	D. Alvarez	C. Life	Manana	3—1—3—0
F. Toro	3 Albany	54 6	A. Martínez	W. Honey	Arley	3—4—2—3
J. Miranda	4 Mandingo	56 8	A. Martínez	G. Strategy	Varsovia	4—8—0—0
J. Manríquez	5 Lessepe	55 1	A. Rodovani	B. Fox II	Loveless	3—1—0—0
C. Astorga	6 New Sun	52 10	O. Sarmiento	C. Life	Sadowa	1—2—0—3
E. Muñoz	7 Placida	52 1	O. Silva	Pandillero	Vie	1—1—4—0
G. Núñez	8 Querellado	49 5	M. Maira	Amontillado	Q. Suerte	4—5—4—0
J. M. Aravena	9 Labicno	48 9	R. Bernal	L. Teller	L. Rose	3—5—0—1
A. Orellana	10 Lombardero	48 8	J. Suárez	B. Burn	Locuata	2—0—2
N. Vásquez	11 Janistra	45 7	G. Mancilla	My Chum	Jarrita	0—3—0—0

SEPTIMA CARRERA.— 1.000 metros.— 4a. serie.— A las 17 horas.— (Primera válida para la Apuesta Doble.)

G. Saavedra	1 Eterina	57 1	J. González H.	Florete	Capúa	4—0—0—2
M. Carrasco	2 Interino	55 8	H. Navarro	Lafontaine II	Ilocs	3—5—0—6
E. Muñoz	3 Cobertizo	52 5	O. Silva	Visoy	Cohienza	6—3—0—0
N. Bravo	4 Boion Rojo	50 2	E. Bravo	B. Bravo	Se de Rosa	0—0—3—0
C. Astorga	5 La Lechita	50 16	R. Bernal	Hardendala	C. Abajo	0—0—3—0
A. Orellana	6 Maxim	50 13	O. Urbina	H. Born	Matte	0—0—0—0
O. Cortés	7 Testimonio	50 9	D. Araya	Testigo	Jujeña	3—1—0—4
O. Cerda	8 Cachito Mio	46 5	M. Maira	Mareador	Melopea	0—0—3
L. Arquero	9 Rasilea	45 6	M. Maira	Biriatou	Petronika	4—6—6—1
R. Jaque

INFORMACIONES GREMIALES

Empleados de Correos y Telégrafos agradecen adquisición de locales

La directiva de la Asociación Postal Telegráfica pasó a saludar ayer al Ministro del Interior, doctor Sótero del Río, y a su vez a agradecerle su preocupación por adquirir nuevos edificios para Correos y Telégrafos.

Según los dirigentes de este gremio, el Gobierno ha dado satisfacción a una constante preocupación de los empleados —adquirir o construir o reparar locales— para que los funcionarios del Servicio puedan desarrollar sus labores en mejores condiciones, y así dar más eficiente atención al público.

Con idénticos propósitos pasaron también a saludar al Director General de Correos y Telégrafos, Bernardino Ayala Román, a quien además felicitaron por haber cumplido tres años frente a la dirección de los Servicios.

Modernización de los servicios.— Como ya se ha informado, en una reunión que sostuvieron la semana pasada los Ministros de Obras Públicas e Interior, más el Director de Correos y Telégrafos y otros personeros, se aprobó un programa de modernización y mecanización de estos Servicios. Asimismo, quedó terminado el programa de trabajos a ejecutar sobre el particular.

Labor en dos etapas.— Un plan de cinco años y otro decenal serán los que se pondrán en práctica con tales objetivos. El primero comprenderá exclusivamente el mejoramiento de los servicios en la provincia de Santiago. El decenal corresponderá al mejoramiento general de las comunicaciones postal-telegráficas en el resto del país.

La Dirección de Arquitectura, dependiente del Ministerio de Obras, tendrá a su cargo las construcciones que sea necesario ejecutar, para llevar a cabo la iniciativa.

Adquisición de propiedades.— El edificio ubicado en Avenida Matta esquina de Arturo Prat será adquirido por los Servicios de Correos y Telégrafos, donde se instalará el Correo N.o 3 de Santiago. En Viña del Mar se piensa comprar el entrepiso y el subterráneo del edificio "Plaza Viña del Mar", donde funcionará el Correo de la ciudad-jardín; y se construirán dos edificios más en la capital: uno para el Correo Central y el otro para Providencia.

E° 500.000 en obras.— Los Ministros de Interior y de Obras Públicas dieron aprobación, por su parte, a la inversión presupuestaria, correspondiente al primer semestre del año en curso, confeccionada por la Dirección de Correos y Telégrafos, que alcanza a más de quinientos mil escudos para diversas obras de mejoramiento de estos Servicios en varias ciudades del país.

Conflicto ilegal de 84 obreros de la Cía. de Electricidad

Ochenta y cuatro obreros que trabajan en la Casa Central y en doce sucursales de la Compañía Chilena de Electricidad, paralizaron ayer sus actividades en Santiago, en forma ilegal.

El movimiento, según se informó, se debe a que no se les ha fijado un horario corrido, situación que les perjudica económicamente.

El conflicto no afecta a los 1.200 empleados, quienes trabajan normalmente, según se informó en el Ministerio del Trabajo.

Obreros del calzado celebrarán su Sexto Congreso esta semana

Su sexto Congreso Nacional Ordinario celebrará el gremio de las industrias del cuero y el calzado entre los días 18, 19, 20 y 21 del mes en curso, en la sede social de la Federación respectiva, Arturo Prat N.o 1490.

Diversas serán las materias que se debatirán en la ocasión, tanto de índole social como económica, contando con la participación de delegados de las ciudades de Santiago, Talca, Linares, Chillán, Concepción, Los Angeles, Victoria, Arauco, Lautaro, Valdivia, La Unión, Osorno y Puerto Montt.

No hubo paro como se había anunciado ayer en puerto Antofagasta

Los obreros portuarios de Antofagasta acordaron dejar sin efecto las medidas adoptadas en el sentido de no atender la carga y descarga de naves de determinadas compañías por razones de orden económico.

En virtud de lo anterior, la actividad en el mencionado puerto se desarrolló normalmente en el día de hoy, según un despacho informativo recibido en el Ministerio del Trabajo.

Estos trabajadores —igual que los de San Antonio— estaban solicitando reajuste de la asignación por comida que otorga la Cámara Marítima de Chile.

Choferes reclaman contra Luis Pareto pago de imposiciones

La Directiva de la Federación de Choferes de la Locomoción Colectiva Particular dirigió una carta al vicepresidente de la Caja de Empleados Particulares, Luis Undurraga, denunciando al empresario diputado del PADENA Luis Pareto por deuda de imposiciones, ante ese instituto previsional, de varios de sus choferes.

Señala la Federación mencionada que, ante esta situación, los familiares de los afectados se han visto privados del pago de la asignación familiar desde hace varios meses a la fecha.

Expresan en la nota que "conocedores del alto espíritu que anima al señor vicepresidente, le dan a conocer este asunto, en la esperanza de que arbitrará los medios a su alcance para que se haga justicia a los afectados".

Los choferes a quienes se les deben las imposiciones son: Hugo Aránguiz Araya, Hugo Naan González, Nees Leal Pérez, Guillermo Dustan Castillo, Andrés Cruz Aravena, José Osorio Calderón, Raúl Morales Echeverría, Carlos Leyton Soto, Roberto Peña Díaz, Sergio Elgueta Torres y Luis Alfaro Arancibia.

CONSULTORIO DE Leyes Sociales

TIEMPO SERVIDO PARA LA REJUBILACION

CONSULTA.— El lector J. A. M., carnet 235129, de Santiago, nos ha pedido aclaración sobre la procedencia de hacer valer como un año servido el período de seis meses, con que completa un sexenio, para los efectos de rejubilar en la Caja Nacional de Empleados Públicos y Periodistas.

Explica que, siendo jubilado de la Administración Fiscal, se reincorporó al Servicio hace 5 y medio años y que, por tener con exceso cumplido el tiempo y por razones de salud, desea rejubilar. Añade que el Estatuto Administrativo exige para ello, en su caso, seis años de servicios, pero que él sólo ha completado 5 y medio hasta la fecha. Sin embargo, como para los efectos de la jubilación, el período de seis meses se computa como un año, estima que puede rejubilar desde luego. Con todo, como ha oído opiniones en contrario, desea aclarar el punto, antes de iniciar los trámites.

RESPUESTA.— **Entendemos que usted alude al caso previsto en el artículo 120.o del Estatuto Administrativo vigente, fijado por Decreto con Fuerza de Ley N.o 338, de 6 de abril de 1960.**

Según dicho precepto, los pensionados con jubilación o retiro y reincorporados a la Administración, podrán volver a jubilar, en relación al cargo que desempeñen, solamente después de completar seis años de nuevos servicios y siempre que acrediten una causal de jubilación. Para los funcionarios de la exclusiva confianza del Presidente de la República (de Categorías), el tiempo mínimo de nuevos servicios es solo de cinco años. En los casos de imposibilidad física para continuar en funciones, según informe del Servicio Médico Nacional de Salud, el plazo se reduce a un mínimo de tres años.

Ahora bien, de acuerdo con dictámenes administrativos y fallos judiciales, se ha estimado que, para los efectos señalados por usted, la fracción de tiempo superior a seis meses no puede contarse como un año completo, pues ese es un beneficio extraordinario dictado únicamente para la jubilación y no para otros casos excepcionales. Se ha opinado que, por tales razones, ese beneficio extraordinario debe aplicarse en forma restrictiva, sólo para los casos para los cuales fue previsto y que, de consiguiente, no rige en el caso de la rejubilación.

Así se ha resuelto, por ejemplo, por la Excma. Corte Suprema, en un fallo dictado con fecha 7 de diciembre de 1961, cuya síntesis LA NACION dio a conocer en su Sección "Jurisprudencia", en el mes de enero último.

De consiguiente, en el caso propuesto por usted, no cabe sino que esperar el cumplimiento de los seis años de nuevos servicios, a menos que el estado de su salud no le permitiese continuar en actividad, según dictamen del Servicio Médico Nacional, en cuyo evento, al tener ya más de tres años de nuevos servicios, podría acogerse a la rejubilación.

ARTISTAS DEL PAIS DESEAN TENER SU PREVISION SOCIAL

El Sindicato Profesional de Actores está preocupado de gestionar ante personeros del Gobierno el estudio de un proyecto de ley que conceda los beneficios de la previsión social para la familia de artistas nacionales.

Alejo Alvarez, presidente del Sindicato, formuló una petición sobre esta materia al Ministro del Trabajo y Previsión Social, Hugo Gálvez Gajardo.

El Ministro, acogiendo la petición, respondió que estudiará los antecedentes, sobre cuyos resultados informará en un futuro próximo.

Señaló el Ministro que considera de justicia las aspiraciones de los artistas, adelantando que contarían con su respaldo.

Finalmente, dijo el Secretario de Estado que someterá a la consideración del Presidente de la República un proyecto de ley que elaborará.

CORPORACION DE LA VIVIENDA

SOLICITA OFERTAS

PARA LA ADQUISICION DE TERRENOS en las ciudades de Mulchén y Angol, de acuerdo a las siguientes bases:

1.— UBICACION: Con frente a calles existentes o caminos públicos, dentro del límite urbano de la ciudad o de la zona de viviendas económicas determinada por el Plano Regulador Vigente en las ciudades que los tengan. Se acompañará Certificado Municipal que acredite estas condiciones.

2.— SUPERFICIE: Mulchén: De 2.500 m2. a 15.000 m2. Angol: De 2.500 m2. a 40.000 m2. Sin embargo, esta superficie podrá ser enterada por propietarios colindantes en ofertas de conjunto.

3.— SERVICIOS: Debe tener posibilidades inmediatas de abastecimiento de agua potable, luz eléctrica y evacuación de desagüe al alcantarillado en las localidades que hubiere.

4.— CARACTERISTICAS: Los terrenos deben ser en lo posible planos; si hubiere pendiente, ella no podrá exceder de un 10%, no inundables con subsuelo apto para fundar a una profundidad máxima de 1 m. y que no hayan sido explotados en faenas de extracción de materiales.

5.— EDIFICIOS Y OCUPANTES: En la oferta se indicará si existen construcciones, sus características, si están ocupadas por los propietarios, cuidadores, mejoreros, arrendatarios, etc. Se fijará fecha de entrega del inmueble.

6.— PLANO O CROQUIS: Se acompañará a la oferta un plano o croquis en que se señalen en forma clara y precisa, la configuración del terreno, orientación, nombre de propietarios y vecinos, dimensiones aproximadas en todos sus deslindes, superficie y ubicación con respecto a calles y caminos públicos.

7.— OFERTA: Las ofertas deberán ser presentadas por sus propietarios o representante legal autorizado; se consignará el nombre completo del propietario, avalúo fiscal vigente y N.o del Rol. Copia de inscripción de dominio vigente. Precio de venta global o por metro cuadrado, en escudos, y plazo de validez, el cual no podrá ser inferior a 90 días. Se indicará si hay servidumbres que graven el predio o expropiaciones que lo afecten. Las ofertas se presentarán en sobre cerrado dirigido al Vicepresidente Ejecutivo.

8.— OPCION: El propietario de los terrenos que adquiera la Corporación de la Vivienda, podrá solicitar se le conceda prioridad para adquirir una de las viviendas que la Corporación construya en dicho terreno. Este beneficio deberá ser solicitado expresamente en la oferta.

9.— CONDICIONES: Las ofertas que se presenten, sin los certificados o antecedentes antes indicados, no serán consideradas. La Corporación de la Vivienda se reserva el derecho de aceptar la o las ofertas que estime más convenientes, o de rechazarlas todas. Las ofertas se recibirán hasta las 16 horas del día 28 de febrero de 1962, en Santiago, calle Arturo Prat N.o 48, piso 6.o, Departamento de Planeamiento y Estudios Económicos, día y hora en que se procederá a abrirlas en presencia de los interesados que concurran. Para los interesados no residentes en Santiago, las ofertas podrán ser enviadas en carta certificada, antes de la fecha indicada, dirigida al Jefe del Departamento de Planeamiento y Estudios Económicos, de la Corporación de la Vivienda, calle Arturo Prat N.o 48, piso 6.o, Santiago.

VICEPRESIDENTE EJECUTIVO SUPLENTE

EJERCITO DE CHILE
DIRECCION GENERAL DE LOS SERVICIOS

PROPUESTA PUBLICA

Llámase a propuestas públicas por la construcción del edificio Pabellón "Ala Sur de Hospitalización", del Hospital Militar de Santiago.

Las bases y antecedentes pueden solicitarse en las oficinas de la Dirección de Sanidad Militar, Avda. Providencia N.o 2406, de 10 a 12 y de 16 a 18 horas.

Las propuestas se abrirán el día lunes 12 de marzo de 1962, a las 16 horas, en las oficinas de la Dirección General de los Servicios del Ejército, Ministerio de Defensa Nacional, 8.o piso.

Sólo se entregarán antecedentes a los Contratistas inscritos en el Registro Especial abierto con tal objeto, desde el 12 hasta el 22 de febrero de 1962, inclusive.

EL DIRECTOR GENERAL DE LOS SERVICIOS

CORPORACION DE LA VIVIENDA

PROPUESTAS PUBLICAS

Construcción POBLACION "EL CIPRES" de Rengo

SOLICITANSE PROPUESTAS PUBLICAS A SUMA ALZADA PARA LA CONSTRUCCION DE 50 VIVIENDAS QUE COMPONEN LA POBLACION "EL CIPRES" EN LA LOCALIDAD DE RENGO.

Podrán optar a la presente licitación los contratistas de los Registros de la Institución, inscritos en Primera y Segunda Categorías.

Las propuestas se abrirán en la oficina del Jefe del Departamento de Construcción, a las 16 horas del día 28 de febrero de 1962.

Antecedentes oficiales pueden solicitarse desde el día 8 de febrero de 1962, en la Secretaría de la Sección Zona Central del Departamento de Construcción de esta Corporación.

Podrán retirarse los antecedentes mencionados y formularse observaciones a los mismos, hasta las 17 horas del día 19 de febrero de 1962.

Santiago, febrero de 1962.

EL VICEPRESIDENTE EJECUTIVO

CICUTA

GUIA PROFESIONAL

ABOGADOS

SANCHEZ DEL POZO — Especialmente asuntos matrimoniales, posesiones efectivas, particiones. Moneda 1132, oficina 78, fono 80813. 11-O.-C

RAQUEL SOGANDEZ, Abogado — Toda clase asuntos Compañía 1948. Teléfono [illegible] Horas: [illegible] a [illegible] P.M. 27|2|62 G. P.

MANUEL CARTES — Divorcios, nulidades matrimonio, particiones. Huérfanos N.o 1234, Of. 42, teléfono 64559.

ELIAS NEGHME RODRIGUEZ — Juicios civiles y comerciales. Ahumada 131, Oficina 318, Teléfono 88387. 13|2. GP.

ARNALDO LOYOLA BUSTAMANTE, Abogado — Asuntos civiles, criminales. Especialidad desahucios. Morandé N.o 466, Oficina 16, Fono 60084. 28|2|62 G. P.

FRANKLIN SOLAR Y. — Asuntos civiles y comerciales. Teléfono 84942. Ahumada 314. 28|2|62 G. P.

MEDICOS

Dr. HERNAN DEL PINO — Enfermedades de niños. Consultas 2 a 4. Mac-Iver 183, 2.o piso. Oficina 204. Teléfono N.o 390661. Martes, jueves y sábado: Pedir hora al fono N.o 496745. 11-O.-C.

Dra. LUISA PACHECO PIZARRO — Médico-cirujano, señoras y niños. Consultas de 15 a 18 horas. Lord Cochrane 174. Fono N.o 86762.

Dr. MARIO VIVADO — Proctología. Afecciones al ano, recto y sexo. Agustinas 1350. Oficina 802. Fono 81685. 28|2|62 G. P.

Dr. GASTON RAMIREZ — Piel. Manuel Rodríguez 86. Fono 68828. 11-O.-C.

DR. ABRAHAM WAISSBLUTH W. — Especialidad corazón, pulmón, estómago, hígado, rayos X. Consulta: República 68, Santiago. Teléfonos 94093-695451. Atención de 4 a 7. 3-[illegible] GP.

DOCTORA NAVARRETE — Señoras: Obstetricia, Ginecología. Viena Mackenna N.o 315. Fono [illegible] 28|2|62 G. P.

DENTISTAS

DENTISTA RODRIGUEZ — Extracciones. Prótesis inmediata. Coronas, puentes. Rapidez. Compañía 1068, Oficina N.o 1193. 28|2. G.P

Prótesis dentales. Reparaciones inmediatas. Atención desde 8.30 horas. CLINICA DENTAL CENTRAL — Compañía 1068, Oficina 1105. Fono 85702, edificio Teatro Plaza. 28|2. G.P

MECANICA DENTAL

Soldaduras, reparaciones dentales inmediatas. CARLOS SAKOS — Monjitas 719, Tercer piso. 28|2. G.P

Prótesis dentales, soldaduras, reparaciones inmediatas. CLINICA DENTAL EDWARDS — Pasaje Agustín Edwards 33, entrepiso 111. Entrada por Ahumada 312. 28|2. G.P

PRACTICANTES

LUIS ARTUNEDA — Practicante — Inyecciones, curaciones. Atención domiciliaria. Internos. Waldorf. Ahumada 131, Of. 44. Teléfono 60828.

MATRONAS

SEÑORA PHERNY — Lord Cochrane 114. HO. O. G.P.

7.—ARRIENDOS BUSCADOS

d) Piezas.

PIEZAS CON PENSION, AMPLIAS — Toda comodidad, arriendo, profesor estudiantes. Libertad 170. 13-14-15-16-17-18-19 F. P.

10.—CONSTRUCCION Y SUS MATERIALES

PUERTAS, VENTANAS, PERSIANAS RECORD, entrega inmediata, estudiamos presupuestos. Precio ocasión Fábrica Carlos 3070. Depósitos, San Diego 743, y Chacabuco 31 B. (32) 2 al 28-II-62 O.

14.—ESTATUTOS Y LEGALES

CHEQUES ROBADOS, CUENTA 2846, N.os 7171384 a 7171300, Banco del Estado, Oficina Providencia, quedan nulos. 11-12-13-II 14

SEGUNDO JUZGADO CIVIL. Mayor Cuantía, Quiebra Salinas Roberto y Stuven Hernán, los fallidos formulan la siguiente proposición de convenio: Los Acreedores remitirán el 85 o/o de sus créditos; 2.o Para pagar el 15 o/o restante tendrán el plazo de 12 meses. Juzgado proveyó: Santiago, noviembre 28 de 1961. A lo principal: por presentadas las proposiciones de convenio, para la junta general: se fija el 26 de diciembre próximo a las 8.30 horas y efectúense las citaciones legales. Publíquese. Osorio, Secretario.— Por resolución 1.o de febrero de 1961. Expedida por 4.o Juzgado Civil Mayor Cuantía rendida en solicitud pidiendo se fijara día 6 de marzo, a las 10 horas, para junta general y habilitación feriado. Juzgado proveyó: Santiago 1.o de febrero de 1962: ha lugar a la habilitación pedida para los efectos indicados en la solicitud precedente. Notifíquese por cédula al Síndico de Quiebras Meersbon. Pérez Secretario. 11, 12, y 13|2. 14.

EXPROPIACION. CUARTO JUZGADO Mayor Cuantía en lo Civil de Santiago. Causa N.o 21.[illegible]62 "Corporación de la Vivienda con Acuña San Martín, Arturo". En conformidad Art. 33 del D.F.L. N.o 76, fecha 24 de febrero 1960, avísase terceros, fin puedan hacer valer sus derechos, que en expropiación inmueble perteneciente a don Arturo Acuña San Martín, ubicado en esta ciudad, calle Echaurren N.o 70[illegible], superficie aproximada 27 mts. cuadrados; por Resolución N.o 7[illegible], fecha 14 diciembre de 1961, del Vicepresidente Ejecutivo de la Corporación de la Vivienda, esta institución consignó a la orden del Tercer Juzgado Mayor Cuantía, la suma de E° 3.000. (Tres mil escudos) para responder valor indemnización fijada común acuerdo. Referido inmueble, según sus títulos, tiene los siguientes deslindes: Norte, en 15 metros con calle Domeyko; Sur, en 14 metros con lote N.o 8; Oriente, en 18.30 metros, con calle Echaurren; y Poniente, en 10 metros con lote N.o 9, y se encuentra inscrito a fs 4.602, N.o 6.166 del Registro de Propiedades del Conservador de Bienes Raíces de Santiago, correspondiente al año 1959. Habilítese feriado.—Santiago, febrero 9 de 1962.— El secretario. 10, 12, 13, 14 y 15|2. 14. C.

EXPROPIACION: CUARTO JUZGADO de Mayor Cuantía en lo Civil de Santiago. Causa N.o 158498. "Corporación de la Vivienda con Scherer C.". En conformidad Art. 33 del D.F.L. N.o 76, fecha 24 de febrero de 1960, avísase terceros, fin puedan hacer valer sus derechos, que en expropiación inmueble perteneciente a don Scherer Cochepin, ubicado en esta ciudad, calle Avda. República N.o 750, superficie aproximada de 108 metros2; por Resolución N.o 07958, fecha 4 de diciembre de 1961, del Vicepresidente Ejecutivo de la Corporación de la Vivienda, esta institución consignó a la orden del Primer Juzgado de Mayor Cuantía la suma de E° 4.500. (Cinco mil quinientos escudos) para responder valor indemnización fijada común acuerdo. Referido inmueble, según sus títulos, tiene los siguientes deslindes: Norte, en 13.30 mts. con lote N.o 8; Sur, en 13 mts. con lote número uno; Oriente, en 8.30 mts., con lote N.o 4, y Poniente, en 8.30 mts., con Avda. República, y se encuentra inscrita a fojas 6638, N.o 8593 del Registro de Propiedad del Conservador de Bienes Raíces de Santiago, correspondiente al año 1956. Habilítese feriado.— Santiago, febrero 7 de 1962.— El Secretario. 9, 10, 12, 13 y 14|2. 14. C.

EL CENTRO SOCIAL EDISON, con personería Decreto N.o 6311, elegirá nueva mesa directiva que regirá los destinos de 1962, el domingo 18 de febrero. 13-14-15-II 14 P.

LIBRETO CHEQUES SUSTRAIDO en Caleta, cuenta 3089, Serie A-H, N.os 948.563 al 948.575, Banco del Estado, Oficina Brasil, quedan nulos. 13-14-15-II 14 P.

SOLICITA CONCESION.— El señor Noguer Gas ou Garzo Garzo ha solicitado concesión para instalar y explotar en la ciudad de Chañaral una estación radioaficionada de onda larga de 100 watts de potencia útil en antena. Se hace la presente publicación, con el objeto de que en un plazo de 30 días se presenten las oposiciones a que haya lugar.— El Director General de Servicios Eléctricos. 13-14-II 14 P.

14.—ESTATUTOS Y LEGALES

EXPROPIACION: CUARTO JUZGADO de Mayor Cuantía en lo Civil de Santiago. Causa N.o 159580. "Corporación de la Vivienda con Dagrigrande Pena, Osvaldo". En conformidad Art. 33 del D.F.L. N.o 76, fecha 24 de febrero 1960, avísase terceros, fin puedan hacer valer sus derechos, que en expropiación inmueble perteneciente a don Osvaldo Darrigrande Pena, ubicado en esta ciudad, calle Avda. República N.o 802|808, superficie aproximada 87 mts.2; por Resolución N.o 7931, fecha 21 de diciembre de 1961, del Vicepresidente Ejecutivo de la Corporación de la Vivienda, esta institución consignó a la orden del Tercer Juzgado Mayor Cuantía la suma de E° 16.486,30. (Dieciseis mil cuatrocientos ochenta y seis escudos cincuenta centésimos de escudo), para responder valor indemnización fijada común acuerdo. Referido inmueble según sus títulos tiene los siguientes deslindes: Norte, calle [illegible]; Sur, con Sucesión Demetrio Pacheco; Oriente, con propiedad de doña Lucía Sánchez del Río; y, Poniente, con Avda. República, y se encuentra inscrito a fojas 638, N.o 891, del Registro de Propiedad del Conservador de Bienes Raíces de Santiago, correspondiente al año 1956. Habilítese feriado.— Santiago, febrero 7 de 1962.— El secretario. 9, 10, 12, 13 y 14|2. 14. C.

EXPROPIACION.— CUARTO JUZGADO Mayor Cuantía en lo Civil de Santiago.— Causa N.o 158579, "Corporación de la Vivienda con Berione Rondano, Yolanda y otro". En conformidad Art. 33 del DFL N.o 76, fecha 24 de febrero 1960, avísase terceros, fin puedan hacer valer sus derechos, que en expropiación inmueble perteneciente a doña Cristina y doña Yolanda Berione Rondano, ubicado en esta ciudad, calle Echaurren N.o 6[illegible], superficie aproximada de 970 m2.; por Resolución N.o 05113, fecha 14 de diciembre de 1961, del Vicepresidente Ejecutivo de la Corporación de la Vivienda, esta institución consignó a la orden de este Tribunal la suma de E° 2.000 (veinticinco mil escudos); para responder valor indemnización fijada común acuerdo. Referido inmueble según sus títulos tiene los siguientes deslindes: Norte, lote; Eugenio Lloré; Sur, Evariste Muñoz; Oriente, Juan Rioseco y Manuel Salinas, y Poniente, calle Echaurren, y se encuentra inscrita a fojas 13369, N.o 18468 del Registro de Propiedad del Conservador de Bienes Raíces de Santiago, correspondiente al año 1961. Habilítese feriado.— Santiago, febrero 6 de 1962.— El Secretario.— 14-II 14 C.

EXPROPIACION: CUARTO JUZGADO de Mayor Cuantía en lo Civil de Santiago. Causa N.o 158502. "Corporación de la Vivienda con Aspé Fizarro, Pedro". En conformidad Art. 33 del D.F.L. N.o 76, fecha 24 de febrero 1960, avísase terceros, fin puedan hacer valer sus derechos, que en expropiación inmueble perteneciente a don Pedro Aspé Pizarro, ubicado en esta ciudad, calle Echaurren N.o 6[illegible], superficie aproximada de 218 m.2; Resolución N.o 08451, fecha 18 de diciembre de 1961 del Vicepresidente Ejecutivo de la Corporación de la Vivienda, esta institución consignó a la orden del Primer Juzgado de Mayor Cuantía la suma de E° 8.500. (Ocho mil quinientos escudos) para responder valor indemnización fijada de común acuerdo. Referido inmueble, según sus títulos tiene los siguientes deslindes: Norte, doña Clara Acevedo; Sur, propiedad de José del C. Guajardo, hoy otro dueño; Oriente, calle Echaurren; y, Poniente, antes de don Julio Prado, hoy otro dueño, y se encuentra a fojas 5993, N.o 13769 del Registro de Propiedad del Conservador de Bienes Raíces de Santiago, correspondiente al año 1957. Habilítese feriado.— Santiago, febrero 6 de 1962.— El secretario. 9, 10, 12, 13 y 14|2. 14. C.

EXPROPIACION.— CUARTO JUZGADO Mayor Cuantía en lo Civil de Santiago.— Causa N.o 158499, "Corporación de la Vivienda con Catalán Guajardo, Liberata del C.". En conformidad Art. 33 del DFL N.o 76, fecha 24 de febrero 1960, avísase terceros, fin puedan hacer valer sus derechos, que en expropiación inmueble perteneciente a doña Liberata del C. Catalán Guajardo, ubicado en esta ciudad, calle Echaurren N.o 723, superficie aproximada de 119 m2.; por Resolución N.o 8272 fecha 18 diciembre de 1961 del Vicepresidente Ejecutivo de la Corporación de la Vivienda, esta institución consignó a la orden de este Tribunal la suma de E° 2.400 (dos mil cuatrocientos escudos) para responder valor indemnización fijada común acuerdo. Referido inmueble, según sus títulos tiene los siguientes deslindes: Norte, en 14 mts. con lote N.o 10; Sur, en 13.50 mts. con lote N.o 6; Oriente, en 8.70 mts. con calle Echaurren, y Poniente, en 8.80 metros con lote N.o 8, y se encuentra inscrita a fojas 6.217, N.o 8[illegible] del Registro de Propiedad del Conservador de Bienes Raíces de Santiago, correspondiente al año 1956 Habilítese feriado.— Santiago, febrero 7 de 1962. El Secretario.— 14-II 14 C.

HABIENDOSE EXTRAVIADO EL Título N.o 895 por 10 acciones de $ 100 c.u. del Banco Israelita de Chile a nombre de Federico Korn Bisenfeld, queda dicho título sin valor por haberse dado el aviso correspondiente. 13-14-15-II 14 P.

BANCO ARABE CHILE CUENTA 3056 Habiéndose extraviado los cheques E 60[illegible]01, E° 20. 06[illegible]449 en blanco. Quedan nulos. 13-14-15-II 14 P.

LEGALES

EXPROPIACION. QUINTO JUZGADO Mayor Cuantía en lo Civil de Santiago. Causa N.o 84.895 "Corporación de la Vivienda con Sánchez Aliaga de Jaramillo, Raquel". En conformidad Art. 33 del D.F.L. N.o 76, fecha 24 febrero 1960, avísase terceros, fin puedan hacer valer sus derechos, que en expropiación inmueble perteneciente a doña Raquel Sánchez de Jaramillo, ubicado en esta ciudad, calle Avda. República N.o 808|10, superficie aproximada [illegible] mts.2; por Resolución N.o 07969, fecha 4 noviembre 1961, del Vicepresidente Ejecutivo de la Corporación de la Vivienda, esta institución consignó a la orden de este Tribunal la suma de E° 12.000. (Doce mil escudos) para responder valor indemnización fijada común acuerdo. Referido inmueble, según sus títulos tiene los siguientes deslindes: Norte, con doña Rosaura Navarro; Sur, con don José Antonio Acevedo; Oriente, con don Juan Pablo González; y Poniente, con Avenida República, y se encuentra inscrita a fs. 9619, N.o 17.238 del Registro de Propiedades del Conservador de Bienes Raíces de Santiago, correspondiente al año 1953. Habilítese feriado.— Santiago, febrero 8 de 1962.— El secretario. 10, 12, 13, 14 y 15|2. 14. C.

INMOBILIARIA OTECH S. A.— Citase a Junta General de Accionistas para el día 5 de marzo, a las 18 horas, en el local Sipte, calle Puente N. 746, para conocer la Memoria y Balance de Ejercicio al 31 de diciembre de 1961. Corresponde elegir o reelegir dos directores. El Registro de Accionistas quedará cerrado desde el día 25 de febrero al 10 de marzo, inclusive.— El Presidente. 13-14-15-II 14 P.

CHEQUE EXTRAVIADO A-H 1456972. Cta. C-[illegible]. Banco del Estado, queda nulo. 13-14-15-II 14

15.—FABRICAS DIVERSAS

NOVIOS, COMPRE SUS ARGOLLAS en la fábrica más antigua de Chile. Casa Sostin. Nueva York 68.

ANTENAS AUTOMOVIL. REPUESTOS varillas. Invalicuatros. Fábrica: 10 de Julio 481. 11-12-13-II 15

18.—INSTRUCCION Y EDUCACION.

ACADEMIA "JOMAR" TECNICA Profesional. Bandera 670. Academia fundada el año 1946. Profesorado titulado. Agenda: Laboratorista Dental, Joyería, Modas. Moda Infantil. Enfermería completa de señoras. Matrícula gratuita 6 al 28|2, 18 C.

JOVEN CON VD. DE HUMANIDADES se ofrece para trabajos de oficina o vendedor. Conocimientos de dactilografía. Dirección: Correo Errázuriz 2014 (Comuna San Miguel).

ESTUDIANTE DE INGENIERIA hace clases inglés y matemáticas. Llamar fono 96118. 13-14-15-II 18 P.

36.—OCUPACIONES BUSCAN

OFRECESE CONTADOR PROFESIONAL atender contribuciones atrasadas, declaraciones de renta, trámites. Compro cartera. Tratar "Cuadra", Casilla 13687. Fono 92887. Bandera 146-A 8.o piso, oficina 2. 11-15-13-II 36 C

EMPLEADO 42 AÑOS, OFRECESE para cualquier actividad comercial, sin pretensiones. Fono 66228. 11-12-13-II 36 A.

36.—OCUPACIONES BUSCAN

ME OFREZCO PARA TODO SERVICIO. Tengo libreta al día y buenas recomendaciones. Avda. Bernardo Los Ceriscos 8807, preguntar por María Rojas. 13, 14 y 15|2. 36 B.

ME OFREZCO PARA MOZO PUERTAS adentro en cualquier parte. Hogar de Cristo, Chorrillos 3[illegible], Enrique Arevalo. 13, 14 y 15|2. 36 B.

SE OFRECE JOVEN, 36 AÑOS, con conocimiento para ayudante cocina. Fono 85358. Juan Pizarro, a 16 horas. 13, 14, 15|2. 36 B.

OFRECESE JOVEN DE 22 AÑOS con 6.o humanidades, para ayudante de oficina. Llamar fono [illegible] de 14 a 16 horas. 13, 14 y 15|2. 36 B.

OFRECESE SEÑORA PARA SEGUIR entregar residencial o dueña de casa. Excelentes recomendaciones. Correo 679. 13, 14, 15 y 16|2. 36 B.

37.—OCUPACIONES OFRECEN

JOVEN CORTADOR FORROS CUERO, casado, necesito. Inexperiencia no. 13-14-15-II [illegible]

38.—PEINADOS, BELLEZA Y MODAS

FUTURAS PEINADORAS, FUTURAS dores, estudien la profesión en forma correcta y [illegible] con grandes peluqueros, profesores de Ttill, Nationale, Rosuy [illegible]. La Escuela Profesional de alta estudios comparados que ofrece [illegible] sos, diurnos, vespertinos, [illegible] nos a E° 18.50 mensual. Ingreso examen y carnet del Estado. [illegible] por correspondencia. Martínez 756, Ofs. 102-321. 28-Feb. M. 1.

MOLDES POR TALLA Y A MEDIDA. Moda infantil: Indicando edad. Toda clase de vestidos. Envío provincias. E° 0.61. Precios especiales para talleres. Testimonios. Casilla 13684, Stgo. 11-13-15-II 2

MODAS: ALTA COSTURA, CORTE y doy probado. Mérides a su medida. Moda infantil, abrigos, bata, [illegible] das, blusas. Precios módicos. Ismael Díaz 2361 Depto. 2. Ginebra (Canaval 1380). 11-15-13-II 2

48.—REMATES Y CITACIONES

REMATE RELOJES Y FANTASIA.— Orden Jorge Schafir, Bandera 1[illegible] 12 al 17 febrero, 15.30 horas. Germán Gedi, Martínez. 13-14-15

52.—TALLERES DIVERSOS

ECONOMICAMENTE EJECUTAMOS construcciones, reparaciones, [illegible] ras, instalaciones, sanitarias, [illegible] tarillados agua, arrancamiento de [illegible] cales, planos en general. Contratistas Nueva York 52, Of. 417, [illegible] y Avenida Lo Ovalle 1420, [illegible] Gran Avenida. 13-14-15-II

55.—CITACIONES CONFORMIDAS DE BOMBEROS

SEGUNDA COMPAÑIA DE BOMBEROS "Esmeralda".— De orden del señor Capitán, [illegible] Compañía a ejercicio para [illegible]. Tenido en cuenta. Punto de reunión: El cuartel, [illegible] las 22 horas. El Secretario. 12, 13 y [illegible]

DIRECCION DE APROVISIONAMIENTO DEL ESTADO

PROPUESTA PUBLICA N.o 10

Cañerías y Fittings

Solicítanse Propuestas Públicas por los siguientes materiales destinados a la Dirección de Obras Sanitarias:

Cañerías galvanizadas, codos galvanizados, curvas galvanizadas, flanches, hilos galvanizados, tuercas, uniones, patentes, niples galvanizados, cañerías de bronce, codos, curvas de bronce, llaves collar bronce, soldadura Madeco, estopa.

Bases y demás antecedentes pueden solicitarse en el Departamento de Adquisiciones, Sección Propuestas Públicas y Compras en el Extranjero de esta Dirección, solamente de 9.30 a 12.30 horas.

Las propuestas se abrirán en presencia de los interesados, en el Departamento de Adquisiciones, Ahumada N.o 66, 2.o piso, el día 27 DE FEBRERO DE 1962, A LAS 16 HRS.

EL DIRECTOR

HOY ENTREGAMOS EL PREMIO DEL CONCURSO "VIVA GRATIS UN MES"

● A las 18 horas, una camioneta de LA NACION llevará toda la mercadería de abarrotes y artículos de consumo de la firma Antillo Escobar Hnos. Ltda., a la casa de la señora Pabla E. de Larrañaga, calle Puma 1442, ganadora del segundo sorteo semanal. ● Con números artísticos se hará el tercer sorteo, el próximo sábado, a las 13 horas, en el hall de nuestro diario. Aumentarán los premios

A las 18 horas de hoy, una camioneta de LA NACION llegará hasta la calle Puma 1442 y allí hará entrega a la señora Pabla Espinola de Larrañaga de la mercadería de abarrotes y artículos de consumo diario, que obtuvo como ganadora del segundo sorteo del Concurso "VIVA GRATIS UN MES", auspiciado por LA NACION y ANTILLO ESCOBAR HNOS LTDA., de Gran Avenida 2649. Todo el barrio ya sabe la noticia y le han llovido las felicitaciones, de manera que la de hoy será una tarde de fiesta para la familia Larrañaga-Espinola y sus vecinos y amigos.

Con sólo tres cupones que depositó en el buzón de nuestro diario, la señora de Larrañaga tendrá la oportunidad de vivir un mes totalmente gratis, tal como lo dice el nombre de nuestro popular concurso y que ha logrado interesar al público tanto de la capital y de provincias.

EN "LA NACION"

Ayer en la tarde estuvo en nuestras oficinas la señora Pabla de Larrañaga. Vino a agradecer la gentileza de LA NACION y de la firma Antillo Escobar Hnos. y a expresar sus felicitaciones por el éxito del concurso. Nos dijo: "Para que les voy a repetir lo contenta que estamos yo y mis 7 hijas. Muchas gracias y si me permiten que pida algo, ello sería que mantengan por mucho tiempo esta iniciativa. Hacen ustedes un gran favor a la familia que obtenga el premio. Ahora fuimos nosotros. Mañana será otro hogar el feliz".

MUCHO ENTUSIASMO

El mismo domingo y ayer ya empezaron a llegar centenares de cupones. Van en aumento cada semana, índice seguro de la aceptación que ha encontrado en todos los hogares el Concurso "VIVA GRATIS UN MES". La verdad es que el éxito alcanzado ha superado todo cálculo, lo que se explica por el valor del Primer Premio —abarrotes y mercaderías que evitan a una familia comprarlos durante un mes— y por lo fácil del procedimiento para intervenir en él. Todo consiste en recortar el cupón que diariamente publica LA NACION, colocar el nombre, dirección y carnet de identidad, y luego depositarlo en el buzón que se ha colocado en el hall central de nuestro diario, o bien, en el de la firma Antillo Escobar Hnos. Ltda., en Gran Avenida 2649. En Valparaíso, lo pueden hacer en nuestra Agencia de calle Blanco 1161, casilla 109-V.

AUMENTAN LOS PREMIOS

Además del valioso premio de Antillo Escobar Hnos. Ltda., delantales o camisas de Julin Serra (San Antonio 559), y entradas para el cine, en el tercer sorteo a efectuarse el próximo sábado, a las 13 horas, en LA NACION, se dispondrá de mayor cantidad de premios y sobre los cuales informaremos oportunamente.

NUMEROS ARTISTICOS

Y hay otra sorpresa para los concursantes de "VIVA GRATIS UN MES": en el acto del sorteo del próximo sábado, habrá también números artísticos con participación de destacados elementos de la capital, tal como lo hicimos con motivo de la Polla del Fútbol.

Hoy recibirá el valioso premio de LA NACION y la firma Antillo Escobar Hnos. Ltda., la señora Pabla Espinola de Larrañaga. En el grabado aparece con seis de sus hijas —falta Oriana, la mayor, que estaba en Temuco—, frente a su casa, de Puma N.o 1442. A las 18 horas, una camioneta de LA NACION golpeará la puerta de su casa y le hará entrega del suculento premio, que le permitirá vivir un mes sin gastar un centavo.

¡VIVA GRATIS UN MES! CONTESTA SUS CARTAS

DE MARIA LETELIER — Lira 21, carnet 36702.— "Señores Antillo Escobar Hnos. Perdonen mi consulta, pero quisiera saber cómo sería la entrega de mercaderías a nosotros los de provincia, si es que tuviéramos la gran suerte de salir premiados en este magnífico concurso que ustedes auspician. Seré su agradecida si me dieran una idea. Una concursante (firmado) María Letelier. Participo en este concurso con mucha fe".

RESPUESTA.— Muy sencillo, en donde usted resida, en cualquier punto del país, le haremos llegar todo su premio por el medio más adecuado. Mientras tanto, le deseamos que se lo saque.

DE OLVA G. vda. DE A.— Nueva de Matte 2787, carnet 4229524, Santiago.— "Señores Antillo Escobar Hnos. Ltda. y al popular diario LA NACION. — Ante todo los felicito por este gran y desinteresado concurso "VIVA GRATIS UN MES". Me he propuesto, con algún sacrificio, participar en él. Aunque tengo muy mala suerte, espero que Dios nos dé suerte y salgamos favorecidos. Envío mis tres cupones, ya que mi situación es demasiado difícil. Soy enferma, imposibilitada para trabajar y con dos niños menores, escolares, y recibo una miserable ayuda. Esperando el resultado, saluda atentamente a ustedes (firmado) Olva vda. de A.".

RESPUESTA.— Usted lo ha dicho: todo depende de la suerte. Ojalá usted la tenga, se lo deseamos sinceramente, y salga premiada con todo lo que ofrece Antillo Escobar Hnos. Ltda.

DE GLADYS GONZALEZ MONCADA — Tres Antonios 1744, carnet 2932654, Santiago. — "Señor Jefe del Concurso. Ante todo, lo felicito por el Concurso que va en bien de todas las clases necesitadas del país. Yo soy lectora de LA NACION muchos años y siempre toda clase de concursos que ha tenido el diario son muy serios y responsables, por lo cual ahora tomo parte de nuevo. Y ojalá tenga un poco de suerte, porque jamás la he tenido. (firmado) Gladys González Moncada".

RESPUESTA.— Puede ser que en este concurso la tenga. Persevere. No olvide que hay personas que envían cientos de cupones y no se sacan nada. Y en cambio, a veces con un solo cupón... sale premiada. La suerte es así.

DE OLGA AGUILERA CARROZA.— "Señores LA NACION. Concurso "VIVA GRATIS UN MES".— Muy señores míos: Después de saludarlos muy atentamente, pongo en vuestro conocimiento que en mi casa se lee todos los días LA NACION desde hace mucho tiempo y no solamente ahora que salió con este gran concurso "VIVA GRATIS UN MES". Por ello, estaría muy contenta de recibir un pequeño premio en retribución a mi fidelidad a vuestro diario. Esperando que la presente tenga buena acogida de parte de ustedes, se despide atentamente (firmado) Olga Aguilera Carroza".

RESPUESTA.— Le agradecemos su deferencia de ser una antigua y leal lectora de LA NACION; pero un premio, por el momento, por su constancia, no podemos enviarle. Acepte, eso sí, nuestros deseos de que la suerte la acompañe en nuestro concurso.

DE JULY FARRELL.— Angamos 8379, La Cisterna, carnet 2897107, Santiago.— "Señor Jefe del Concurso "VIVA GRATIS UN MES". Muy señor mío: Ante todo lo felicito por la idea tan genial de lanzar este fácil y desinteresado concurso que beneficiará a muchos hogares chilenos. Muchas gracias por la acogida que pueda tener esta y quedo de ustedes, como su atenta y S. S. (firmado) July Farrell".

RESPUESTA.— Muchas gracias por sus generosos conceptos y que tenga suerte en nuestros sorteos.

Vea todo lo que puede ganar cada semana enviando sus cupones:

ACEITE "CRUZ DE ORO"	10 litros
ARROZ "MIRAFLORES"	5 kilos
Ají Pimentón	1 paquete
Azúcar	18 kilos
Callampas	200 gramos
Canela	2 sobres
Ciruelas secas	1 kilo
Clavos de olor	2 sobres
Chocolate amargo	¼ kilo
Chuño	½ kilo
Galletas	4 paquetes
Garbanzos	2 kilos
Harina	4 kilos
Huesillos	2 kilos
Leche Condensada	6 tarros
Lentejas	2 kilos
Maíz	5 kilos
Manteca	1 kilo
Miel de Palma	1 tarro
NESCAFE	2 tarros
Porotos	4 kilos
Queso	1 kilo
Queso para rallar	¼ kilo
Sal de cocina	2 kilos
Sal fina	1 kilo
TE "REPITAME"	1 kilo
Yerba	½ kilo
Arvejitas	2 tarros
Atún	2 tarros
Cholgas	2 tarros
Choritos	2 tarros
Durazmos	4 tarros
Mermeladas	2 tarros
Porotitos verdes	2 tarros
Salmón	2 tarros
Sardinas	2 tarros
Surtido para caldillo	2 tarros
Tomates	2 tarros
Ampolletas 40 W.	4 unidades
Escobas	1
Escobillas lavar	1
Esponjas acero	2 paquetes
Fósforos	2 paquetes
JABON "ROCOCO"	2 panes
JABON "GRINGO"	4 panes
LIMPIAMETALES "BRASSO"	1 tarro
Papel Confort	8 rollos
Pasta Dentífrica "ODOL"	2 tubos
Lavaloza REI	2 unidades
Lacón para lavar	2 unidades
SAPOLIO	1 paquete
TANAX	1 frasco
Velas grandes	1 paquete
Virutilla p.pisos "MANLAC"	2 paquetes
1 Sobre Sopa de Pollo "IPAL".	
1 Sobre Sopa de Carne "IPAL".	
1 Sobre Sopa de Cola de Buey "IPAL".	
1 Sobre Sopa de Espárragos "IPAL".	
1 Sobre Sopa de Camarones "IPAL".	
1 Sobre Sopa de Callampas "IPAL".	
1 Sobre Sopa de Arvejas con tocino "IPAL".	
1 Sobre Sopa de Espinacas "IPAL".	
1 Sobre Flan de Chocolate "IPAL".	
1 Sobre Flan de Vainilla "IPAL".	
1 Sobre Flan de Leche con huevo "IPAL".	
1 Sobre Flan de Limón "IPAL".	
1 Sobre Flan de Lúcuma "IPAL".	
1 Sobre Crema de Espárragos "IPAL".	
1 Sobre Crema de Lentejas "IPAL".	
6 Botellas de Vino Blanco "VINEX" SANTA ELENA, reservado.	
6 Botellas de Vino Tinto "VINEX" SANTA ELENA, reservado.	
1 Botella de Cognac "Gil Blas". "CAYLA BEX".	
1 Botella de Anis "Caravanchel". "CAYLA BEX".	
12 Pepsi-Cola, tipo Familiar.	
1 CAJA DE CERA "NUGGET" de 900 gramos.	
1 CAJA GRANDE DE BETUN "NUGGET" color café.	
1 CAJA GRANDE DE BETUN "NUGGET" color negro.	

UN CAJON SURTIDO FAMILIA "CAROZZI", con:

Cabellos de Angel N.o 1	500 gramos
Canastillitos N.o 98	500 gramos
Codos N.o 35	500 gramos
Dedalitos N.o 23	500 gramos
Fideos Finos N.o 3	500 gramos
Mariposas N.o 79	500 gramos
Mostaccioli rayados N.o 46	500 gramos
Roquís N.o 50	500 gramos
Nutrina	500 gramos
Pastinas glutinadas	250 gramos
Pastinas surtidas	1 kilo
Pomarola	1 tarro
Sémola	500 gramos
Tagliatella N.o 88	1 kilo
Tallarines N.o 87	1 kilo
Trenette N.o 7	500 gramos

PRODUCTOS "AMBROSOLI"

1 Kilo Caramelos "AMBROSOLI".
1 Flan "ROYAL".
2 Gelatinas "ROYAL" en distintos sabores.
4 Paquetes Maicenita "AMBROSOLI".
4 Budines y Flanes, en sabores surtidos.
2 Tarros Polvo de Hornear "ROYAL", fabricado en Chile bajo licencia de Standard Brands Inc.
2 Recetarios Polvos de Hornear "ROYAL".

LA NACION y las firmas que han dado forma a este obsequio de tanta importancia para un hogar, no hacen exigencia alguna a los lectores que deseen intervenir en él. Bastará con recortar y llenar el cupón que publicamos aparte, depositarlo en el buzón instalado en el hall de nuestro diario o enviarlo por correo a "CONCURSO VIVA GRATIS UN MES", Casilla 81-D, Santiago. En Valparaíso, los cupones pueden depositarse en el buzón especialmente instalado en nuestra oficina, calle Blanco 1161. El próximo sorteo se hará el SABADO 17 DE FEBRERO, a las 13 horas, ante el público que desee asistir.

Cualquier lector de cualquier punto del país puede intervenir en este concurso, con sólo enviar sus cupones a Casilla 81-D, Santiago.

Todas las mercaderías detalladas más arriba serán entregadas al dueño del cupón que resulte favorecido en el sorteo de cada semana.

El concursante puede enviar cuantos cupones desee.

MUEBLES
LIQUIDAMOS
GRANDES REBAJAS.
20 MESES PLAZO.
Muebles de Comando, Maño, Pino, Livings, Comedores, Muebles sueltos
MUEBLERIA SUD-AMERICA
CATEDRAL 1053 STGO.

DESDE AHORA EN ADELANTE:

TODOS LOS CUPONES SIRVEN

● No llevarán número y los que no alcancen a entrar en un sorteo, serán considerados para el siguiente.— Se trata de favorecer con ello, especialmente, a los concursantes de provincias

Una noticia que será agradable para todos los concursante de "VIVA GRATIS UN MES" y especialmente para los de provincias: desde esta semana, todos los cupones sirven para participar en el sorteo semanal que hacemos los días sábados. Esto significa que no llevarán número y se favorece así, con preferencia, a los lectores y público de fuera de Santiago, cuyos cupones, por la distancia donde viven, o por la demora de la corresponden-cia, no alcanzaban a llegar a tiempo. Ahora, los que lleguen después de un sorteo, serán igualmente considerados para el próximo, y así sucesivamente. A contar de hoy, el cupón será publicado, permanentemente, en la parte [illegible] de la página 2 de nuestro diario.

Ayer estuvo en nuestras oficinas la ganadora del segundo sorteo del Concurso "VIVA GRATIS UN MES", señora Pabla E. de Larrañaga. En el grabado aparece con su hija mayor, Oriana. Tiene siete. Vino a agradecer y a felicitarnos por la iniciativa de este popular concurso.

OPINAN PARA "VIVA GRATIS UN MES":

Armando Tellería: "Echaré el cupón preciso para llevarme el gran premio"

● "Muy bueno el concurso. Hace ahorrar tiempo y dinero", dijo a LA NACION, Nidia Hermosilla de Jofré

Juana Puga P., Población José María Caro 12 Sur N.o 2541, Sector C. "Traje un cupón que hizo una verdadera posta. Mi cuñado se lo entregó a mi hermana Adriana y ésta lo llevó al diario. Se trataba de hacerlo correr fuerte para alcanzar a entrar al sorteo. Vale la pena correr cuando el premio es tan bueno como el que dona "Antillo Escobar Hnos."

— o —

Armando Tellería.— Chacabuco N.o 14-A.— Dueño de zapatería "Saca Chispa", orgulloso socio de U. Católica y ex campeón de los barrios. "Estoy muy optimista y creo a pie junto que echaré el cupón preciso para llevarme el gran premio. Vale la pena soñar con tanto paquete".

— o —

Susanita Rojas Mora, Avenida España 480.— 8 años de edad, vino a dejar los cupones con su mamá, a nombre de su papy. Cree que antes de marzo, Antillo Escobar Hnos. tendrá que mandarle la camioneta con el regalo. Tiene muy buena suerte.

— o —

Nidia Hermosilla de Jofré, A. Vial 8608.— Nortina de pura cepa, radicada en Santiago desde hace varios años. "Estoy participando en el concurso "Viva Gratis un Mes" junto con mi hija, Elena. Cualquiera que gane, Antillo Escobar Hnos. tendrá que vaciar su camioneta en la misma casa de la calle Vial. Muy bueno el concurso, hace ahorrar tiempo y dinero. Los felicito".

— o —

Ernesto Arce.— Tintoreto 4848.— "Soy antiguo lector de LA NACION, aunque no soy deportista, pero la hípica la saboreo y ustedes tienen en el diario un equipo "caballo" para los apuntes y pronósticos. ¿A quién me encomendaré para agarrar esos cien mil y más que andan sueltos en el Concurso "Viva Gratis un Mes"?

— o —

María Esther Arce B.— "Vengo corriendo a dejar los cupones porque me voy a Temuco a pasar mis vacaciones ganadas limpiamente con mi primer puesto en el colegio. Espero recibir por allá la noticia de mi triunfo, para celebrarlo junto a mi mamy. Alabo la generosidad de "Antillo Escobar Hnos." para disponer de tanta mercadería al servicio de nosotros, los concursantes".

— o —

Elsa de Ricci. — San Miguel. — "Vengo rápidamente a dejar todas mis opciones a vivir gratis, tal como LA NACION invita. Por favor no paren este concurso hasta que yo me gane el premio grande. Hasta luego".

Cupón con el cual la señora Pabla E. de Larrañaga, Puma N.o 1442, carnet 1548879, de Santiago, ganó el segundo sorteo del Concurso "VIVA GRATIS UN MES", de LA NACION y la firma Antillo Escobar Hnos. Ltda., de Gran Avenida N.o 2649.

SORAYA: Lo mejor en el Strip-Tease del "Picaresque".

MARY MILAN, "La Gata"; Estrella en el Humoresque.

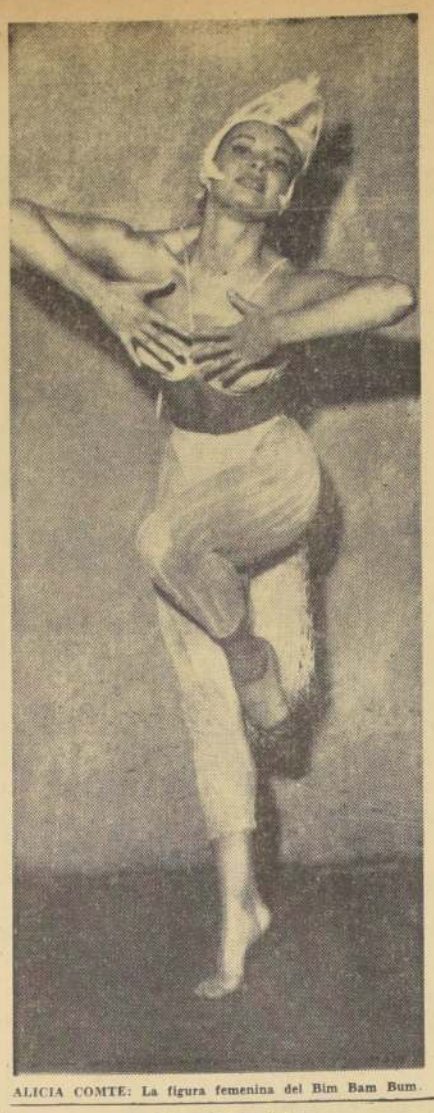

ALICIA COMTE: La figura femenina del Bim Bam Bum.

AMPARITO CASTRO: Reina y señora en el "Cariola".

Cuatro compañías de revistas acaparan a "viudos de verano"

Mientras las esposas e hijos van a la playa o la montaña, ellos disfrutan del panorama revisteril santiaguino. Los "viudos eternos" pierden, a veces, hasta el cuero de la billetera

Por DIOGENES

Nadie sabe a ciencia cierta en qué fecha, en qué tiempo, se empezó a hablar en Chile de los "viudos de verano". No existe diccionario de chilenismos alguno donde aparezca siquiera una leve mención a esta institución tan importante, especialmente en los meses de enero y febrero de cada año.

Según algunos estudiosos, el nacimiento de los "viudos de verano" está vinculado al desarrollo de los espectáculos revisteriles en Santiago de Chile. Ya en 1947, en los tiempos del naciente "Burlesque", de la calle Diez de Julio, hacen su aparición los primeros "viudos de verano", si pudiéramos hablar de "los primeros".

Sin tener sede, timbre ni razón social, los "viudos" se reúnen habitualmente en las primeras filas de los teatros de revistas. Muchos de ellos van al teatro con la secreta esperanza de conquistar el amor —encendido y muchas veces interesado— de una vedette, o una figurita, cuando el "viudo" es un hombre de recursos más limitados.

Los estudiosos de este asunto consideran que el "viudo de verano" es un hombre como cualquier otro, pero con la diferencia de que espera enviar a su mujer de vacaciones para transformarse de manso cordero hogareño en un pícaro galán conquistador.

Ultimamente han escaseado los "viudos de verano", pero como el ambiente revisteril santiaguino es tan reducido —sólo cuatro salas—, la ausencia no se deja notar, "viudos" que enviaban a su mujer e hijos por dos o tres meses a la playa, ahora pueden hacerlo sólo por una semana; a veces por dos días... ocasión en que el marido tiene que manejar el auto. Entonces, no hay "viudo". Pero estos casos no son tan frecuentes.

Un observador perspicaz podrá advertir que, generalmente, en las primeras filas de los teatros de revistas se ubican personajes que doblaron la curva de los cuarenta o los cincuenta años. Sus esposas disfrutan de unos días de playa o montaña, mientras ellos se solazan contemplando el tentador panorama que ofrecen las bailarinas de los teatros frívolos.

Es la manera que tienen de deshacerse del tedio y la monotonía de un año de trabajo, de liberarse, aunque por unos cuantos días, de la constante convivencia. La breve separación conyugal despierta en ellos el deseo del reencuentro para contarse cosas nuevas.

Hay "viudos de verano" que han tomado tan en serio su papel que han seguido siendo "viudos de otoño de invierno y de primavera". Son los llamados "viudos eternos"; son aquellos que se enamoraron alguna vez de una bailarina o vedette y siguieron tras ella. Recuperan su "soltería", cuando no les queda ni el cuero de la billetera.

Algunos "viudos de verano" son muy tímidos. Buscan la aventura veraniega y tratan de refugiarse en lugarcitos considerados como discretos, pero lo más común es que se encuentren allí con un vecino amante también de la discreción.

Hay "viudos de verano" que tienen mala suerte. En México se conoció un caso que tuvo amplia publicidad. Un marido resolvió ir de vacaciones a Acapulco enviando a su esposa a Cuernavaca. La señora cambió de planes, a espaldas, naturalmente, de su marido, y, en vehículo aparte se dirigió también al puerto guerrerense. En el pasillo de uno de los principales hoteles acapulqueños, encontró a su esposo en dulce y amable coloquio con su secretaria. Sin titubeo alguno, abrió el bolso, sacó su pistola y le envió cinco recados de plomo al apasionado corazón de su marido. Ahí mismo terminaron las vacaciones, y desde ese momento se supo de la existencia de un "viudo de verano" menos.

En Santiago, los "viudos de verano" tienen cuatro lugares de concentración. Se les encuentra en el Bim Bam Bum, donde se está ofreciendo la revista "Fiebre de Juventud", con la actuación especial del Tino's Ballet, cuya primera bailarina, Alicia Comte, conquista los más entusiastas aplausos y las afiebradas miradas de los "viuditos".

En el "Humoresque" se advierte la presencia de Mary Milán, "La Gata", artista argentina que actuó anteriormente en el Bim Bam Bum; en el "Cariola" ("Los megatones del Sultán"), es Amparito Castro quien acelera la circulación de la sangre de los asistentes a las primeras filas; y en el "Picaresque" ("La tragedia de un somier"), donde se está desarrollando un espectacular campeonato sudamericano de strip-tease, es Soraya, la bailarina argentino-brasileña, la que levanta la mayor ola de protestas en contra del hombre que maneja el foco y que tiene una marcada tendencia al uso de los colores opacos.

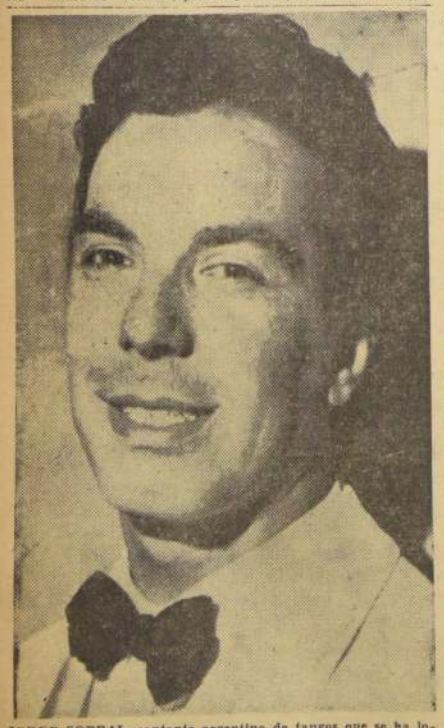

JORGE SOBRAL, cantante argentino de tangos que se ha logrado imponer con relativa facilidad en los muchos veces duros peldaños de la fama, se encuentra actuando con señalado éxito en nuestro país. Los argentinos lo han comparado con Hugo del Carril, con el Hugo del Carril de sus buenos tiempos, cantor los cantistas del país allende los Andes.

A mediodía de ayer, el famoso trío melódico mexicano "Los Panchos", vistió los ropajes del huaso chileno para fotografiarse en el cerro Santa Lucía. Este grabado ilustrará la carátula de un Long-Play que los sensacionales artistas mexicanos grabarán en Buenos Aires, incluyendo doce canciones, cuecas y tonadas chilenas. Ayer les rindieron un gran homenaje de despedida en el teatro "Cariola".

GUIA DEL ESPECTADOR

TEATROS

CAUPOLICAN, San Diego 840 (82437).— Compañía Musical-bailable "Ritmo Rock-Twist" 1962. A las 21.40: Despedida de Chile de Orquesta Huambaly.

MARU, Huérfanos 786 (397907).— Compañía de Comedias de Susana Bouquet.— A las 18.10 y 22.10: "Una camelia para Margarita", de J. A. Garrido.

PACIFICO, Huérfanos 147 (62921). — Compañía de Eduardo de Calixto. A las 18.45 y 21.45: "Ceñidonio baila el Twist".

PLAZA (Talagante).— La vida de Agustín Lara. Esa clase de mujer.

REVISTAS

CARLOS CARIOLA, San Diego 242 (88356).— Show de Radio Minerva: V. y N.: "Los megatones del Sultán". Lucy Morales y Agustín Rivero. Ceumar Ríos. Los Guaynas. Los Dango Twins. Amparito Castro. Los Sud Americanos. Gabriel Araya.

COUSIÑO San Ignacio 1249 (50657).— Compañía de Revistas Humoresque. V. y N.: "Escudos, música y desnudos". Nazira Lis. Tomy Davis. Tin-Tan colombiano. Hilda Márquez. La Gata. Lucy Vera.

ÓPERA, Huérfanos 837 (38176). — Compañía de Revistas Bim Bam Bum. V. y N.: "Fiebre de juventud". Las Linares. Pitica Ubilla. Thinos Ballet. Iris del Valle. Sergio Feito. Chito Morales.

PRINCESA, Recoleta 248 (372606). — Compañía de Revistas Picaresque. V. y N.: "La tragedia de un sommier". Los Mayas. Richard Seva. Campeonato de strep-tease con: Giselle, Miss Argentina; Raquel Soraya, Miss Sao Paulo.

Hoy, en noche, a las 10, en el "Caupolicán" triples espectáculos: Cia. Musical-Bailable "Ritmo Rock", Mister Twist, Annabella, Marlene Carrier y su Ballet "Nuit de Paris". Programa tridimensional por primera vez en Santiago.

DESPEDIDA DE "HUAMBALY", LA ORQUESTA MAS QUERIDA DE CHILE

Esta noche, por última vez, en el "Caupolicán", escucharemos a la gran Orquesta que dio Gloria a la Música Chilena en Europa y Sudamérica.— Transmisión especial de Radio Portales CB—118.

Significación extraordinaria tiene el gran espectáculo tridimensional que hoy nos presenta, en el amplio Teatro Caupolicán, la Nueva Compañía Musical-Bailable "Ritmo Rock-Twist" 1962 y que suscita enorme interés en todos los círculos santiaguinos.

Hay que recordar que el "Caupolicán" es EL UNICO TEATRO QUE HOY FUNCIONA EN SANTIAGO y que todos los cines están cerrados con motivo del "Día del Cinematografista".

Y la atracción del "Caupolicán" se intensifica más y más, pues, esta noche, a las 10 (22 horas), se realiza el "programazo tridimensional" en homenaje a la despedida de Chile de la más querida Orquesta Nacional, "Huambaly", que viajará a Buenos Aires.

Hoy, en el escenario del "Caupolicán", actúa la Compañía Musical-Bailable "Ritmo Rock" 1962, con la diosa blanca desnuda Marlene Carrier y su Ballet "Nuit de Paris", la estatuaria Annabella, bailarina de cha-cha-chá en punta de pies; humorista Alejandro Lira, y los fantásticos negros antillanos "Los Calipsos Antillanos", extraordinarios bailarines negros ingleses que en el "Caupolicán" constituyen la nota exótica y artística culminante del año.

Por otra parte, en la plataforma luminosa actúan las 12 Orquesta afiliadas al Sindicato Orquestal de Chile y el simpático Luis Dimas, Mister Twist, con sus juveniles "Twisters", quienes, con las 12 Orquestas, animarán las competencias de Twist de 25 parejas seleccionadas como campeonas de twist... el nuevo baile que sacude al mundo.

ULTIMA ACTUACION DE LA ORQUESTA "HUAMBALY", QUE EN EUROPA Y SUDAMERICA HA DADO GLORIA A LA MUSICA CHILENA

Pero este tridimensional espectáculo gigantesco de hoy en el "Caupolicán" tiene la máxima coronación con la última actuación en Chile de la Gran Orquesta "Huambaly"... ¡¡"Huambaly"!! la más querida orquesta de Chile.

La despedida de esta noche en el "Caupolicán" de "Huambaly" debe ser un acontecimiento nacional. Ella es la orquesta que dio gloria a la música chilena en Europa. "Huambaly" en Bélgica ejecutó brillante concierto ante el Rey Leopoldo y personalidades europeas. Igualmente, ha hecho suceso en Perú, Colombia, Ecuador, Venezuela y México.

Y la Empresa Chilena "Cóndor" hará entrega de una hermosa Copa de Plata a Carmelo Bustos, saxofonista-director de "Huambaly", y un trofeo "Caupolicán" a su eximio cantante Alfredo Loyano.

La "Huambaly" también ejecutará "twist" para las parejas competidoras del Certamen de Twist en la plataforma luminosa del "Caupolicán".

El próximo 15, la "Huambaly", en avión LAN, viajará a Argentina.

Los precios de las localidades para el "tridimensional" espectáculo gigante de esta noche en el "Caupolicán" son así: $ 1.200 preferencia numerada, $ 1.000 platea baja numerada, y quinientos pesos generales del segundo piso del "Caupolicán". RADIO PORTALES CB—118, la popular y prestigiosa emisora, en valiosa adhesión al Espectáculo Gigantesco de hoy en el "Caupolicán", hará una trasmisión especial directa del escenario del Coliseo Chileno "Cóndor", de San Diego, digna expresión de homenaje de despedida de Chile de la Orquesta "Huambaly".

AVISO AL PUBLICO

Por celebrarse hoy el "Día del Cinematografista", NO HABRA FUNCIONES EN LOS CINES DE SANTIAGO

Va en los cines Lo Castillo y Plaza película que sigue la línea de "Lo que el viento se llevó"

Teniendo como telón de fondo los hermosos paisajes del oeste norteamericano, "Una razón para vivir" es una producción en cinemascope y colores, con censura para mayores y menores, que como un absoluto estreno anuncian los cines Lo Castillo y Plaza desde el venidero viernes.

Sobresalen en el reparto Jimmie Rodgers, galán y protagonista; la bella Luana Patten, el veterano Chill Wills y muchos de extras.

La película sigue las aguas de "Lo que el viento se llevó" y se dan cita aquí pasiones, odios, venganzas y rivalidades. Pero el amor al fin se impone en un desarrollo cautivante y expresivo.

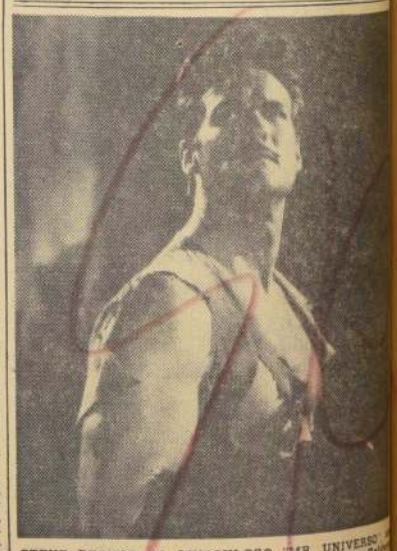

STEVE REEVES, EL MUSCULOSO "MR. UNIVERSO", empeña el papel titular en la producción Metro-Goldwyn-Mayer "EL LADRON DE BAGDAD", en que el protagonista desafía a todo un imperio con su destreza y sus fantásticas proezas. "EL LADRON DE BAGDAD", en cinemascope y colores, censurada para mayores y menores, se estrenará en próxima oportunidad en los teatros Metro y California.

La elite de siempre

AMIGOS MOLINEROS

Mi vida, ya no corta, me ha dado ocasión de tener amigos en casi todas las actividades del país: agricultores, profesionales, artistas, literatos, industriales, políticos, frailes. Todos ellos me han proporcionado su amistad y, ahora, viendo en la prensa que un molino cumple setenta años de existencia en una misma familia, veo que también entre los molineros he tenido amistades dilectas.

Guardo un vago recuerdo de un paseo que en tiempos de colegiales hicimos al Molino San Pedro, saliendo en coche desde la antigua y espaciosa casa de la familia Pérez Cotapos Muñoz en la calle de las Agustinas esquina con Teatinos, desaparecida, como toda la manzana, para hacer la gran plaza de la Constitución; me parece estar viendo en esa residencia, tan principios del siglo XIX, un enorme patio rodeado de corredores, donde podían entrar los coches.

El camino hasta el molino, que hoy hacemos en cinco minutos, duraba, por aquellos tiempos, por una ruta bastante despoblada, polvorosa y llena de baches, algo de una hora. El molino, en las laderas del cerro de San Cristóbal, era un rincón muy pintoresco con sus altas y bajas construcciones de aire colonial y sus viejos árboles; el canal que lo surtía, bullente y correntoso.

El fin principal de este paseo era el ir a ver la luz eléctrica que, a base de carbón, producía un motor particular del establecimiento y que nos dejaba boquiabiertos.

Sabiendo, pues, de este aniversario, indagué, por mera curiosidad, de mi buen amigo Julio Pérez Cotapos Muñoz, algo sobre la historia del viejo molino que tan distinto habíamos conocido en nuestra niñez; sus informaciones me dieron la idea de esta crónica.

Por aquellos tiempos los colegiales seguíamos aterrados y llenos de interés cuanto se decía de los sensacionales crímenes del gaucho Dubois; se sabía que había asesinado al señor Fontaine, contador de este molino y que al huir había perdido un reloj que se hallaba en la caja de fondos y las llaves de dicha caja, lo que dio a la policía la pista del criminal que luego fue atrapado.

Y ahora, un poco de historia.

Los molinos han sido célebres y conocidos desde los primeros tiempos coloniales, como que don Pedro de Valdivia tuvo el primero, y luego, en las márgenes del Huelén, el de don Rodrigo de Araya; cosa bien natural en un país donde el trigo germinaba abundante y magnífico. El Reino de Chile, durante la Colonia, surtía de este producto al Perú y otros pueblos de la costa del Pacífico, y más tarde, de excelente harina; cuando el oro en California, nuestro trigo llegaba por allá en abundancia.

Como era natural, los molinos fueron multiplicándose en todo el país y constituían un pingüe negocio. Yo oía hablar de viejos caballeros molineros, todos muy ricos, como don Walterio Hugo, don José Rafael Salas, don Benjamín Velasco, don Eulogio Pérez Cotapos; más nuevo, don Ignacio Valdés Ortúzar, y luego don Enrique Riveros y don Luis Lavín Valdés.

El Molino San Pedro, que como lo hemos indicado cumple setenta años en sus actuales dueños, es el más antiguo que queda en la ciudad. Don José María Tocornal lo instaló allá por el año 1841 y fue solemnemente inaugurado por el ilustre don Manuel Montt, lo que prueba que ya por esos años era una instalación industrial muy importante. Varios propietarios siguieron en su posesión, como el famoso minero nortino don Francisco Ignacio Ossa; luego, don Manuel Antonio Briceño y el banquero don Domingo Matte Mesías. Cuentan que don Domingo compró este molino para que en él trabajara uno de sus yernos y no tuvo el resultado que esperaba; se quejaba de que ese joven más que todo era aficionado a la política y no sabía juntar centavo con centavo que lo que es los pesos, se juntaban solos. El hecho es que el yerno tuvo una brillante carrera política hasta llegar a Vicepresidente de la República...

A la sucesión del señor Matte y Mesías, don Eulogio Pérez Cotapos Morandé adquirió el molino, y como era una caballero emprendedor y progresista, lo llenó de adelantos; un incendio en 1926 le permitió construir los magníficos edificios actuales y dotarlo de la más moderna maquinaria alemana.

A la muerte de don Eulogio, sus hijos formaron una sociedad que hasta hoy persiste, bajo la administración de Julio Pérez Cotapos Muñoz. En 1928 el nuevo administrador debía instalarse con su familia en el molino, y la vieja casona, alcedaña a las casas de máquinas, se convirtió en una residencia encantadora, el arquitecto Jorge Arteaga y el paisajista Prager transformaron el rústico rincón, que hoy admiramos con todo su encanto y señorial carácter.

La casa del Molino ha sido un centro social distinguido, donde las amistades de los gentiles dueños de casa hemos llegado allí constantemente y disfrutado de cariñosa hospitalidad. No podría anotar estos recuerdos sin evocar la figura llena de simpatía, de generosidad y de bondad que nuestro malogrado amigo Eulogio Pérez Cotapos Muñoz, gran animador de esas reuniones.

Los molineros no están hoy para celebrar sus efemérides como antaño; la competencia y los precios políticos les hacen caminar con suma cautela, y es lamentable ver cómo decae una de nuestras más viejas y productivas industrias.

Al visitar hoy el Molino San Pedro, tan longevo, pensamos que los tiempos pasados acaso fueron mejores, pero no podemos cerrar los ojos y mirar el progreso sin bendecirlo.

EDUARDO BALMACEDA VALDES

CRONICAS SOCIALES

Por LUCIA ARRIETA

Debutante.— Señorita Margarita María Arostegui Puerta de Vera, debutante de este año (Dibujo de Eduardo Armstrong).

En la Diplomacia.— A fines de esta semana se dirigirán a Viña del Mar el Embajador del Uruguay, Excmo. señor Alvaro Vásquez, y señora Delia Mourigán de Vásquez.

—A Algarrobo, el Embajador de Costa Rica, Excmo. señor Hernán Bolaños Ulloa, y señora Jeanette Lund de Bolaños.

—De vuelta de Montevideo, se encuentra residiendo en el Hotel Carrera, temporalmente, el Ministro Consejero de la Embajada de Uruguay, señor Fernando Rivera Devoto.

Enfermos.— Ha sido operado en la Clínica Santa María el señor Roberto Levy.

—En la misma Clínica se encuentra operada la señora Francisca Garrés de Arteaga.

—Restablecida, la señora Mery Hogdson de Eguiguren ha sido trasladada a su residencia desde la Clínica Santa María.

Nuevo Embajador de la India en Chile.— El próximo domingo, 31 del presente, llegara a Santiago, a las 14.30 horas, por avión de la Lufthansa, el nuevo Embajador de la India en Chile, señor Perala Ratman. El señor Ratman desempeñaba anteriormente iguales funciones en Vientienne (Laos), y ha sido acreditado también como Embajador de Bolivia y Colombia, con asiento en Santiago.

En Viña del Mar.— Entre las numerosas familias que han llegado a Viña del Mar a pasar una temporada, anotamos, entre otras, a las siguientes: Francisco Bulnes Sanfuentes y Elisa Ripamonti de Bulnes y familia; Julia Boonen de Fernández, Jorge Calvo Respaldiza y Maruja Fernández de Calvo, Fernando Undurraga Riesco y Ximena Fernández de Undurraga, Lucy Scroggie Vergara, Gonzalo Herrera Lira y Elena Cruz de Herrera, Alberto Cruz Eyzaguirre y Teresa Claro de Cruz y familia; María Angélica Ossa de Spencer, Hernán Calvo Hurtado y Silvia Alessandri de Calvo, Beatriz Gómez de Undurraga y familia, Eugenio Correa Montt y Sheila Searle de Correa, Carmen Montero de Balmaceda, Ricardo Devoto Riveros y Carmen Cerda de Devoto, Raquel Mackenna de Irarrázaval y familia, Ximena Echaurren de Urrejola y familia, Olga del Río de Subercaseaux e hijas Olga y Lucía; Magdalena Arangua de Walker.

Matrimonio en Viña del Mar.— El sábado 3 de marzo será bendecido en la Parroquia de Viña del Mar, a las 18.30 horas, el matrimonio de la señorita María Luisa Cousiño Echeverría con el señor Rafael Infante Fuenzalida.

MATRIMONIO.— En la Iglesia de Santa Marta se ha celebrado privadamente el matrimonio de la señorita Elena Sotta Souper con el señor Carlos Osorio Acuña.

Ayer llegaron, procedentes de Detroit, Michigan, los señores Donald Marsden y Douglas Weldon, Director Regional de Finanzas y Representante de Finanzas de Ford International para Sudamérica. En Los Cerrillos fueron esperados por el Gerente de Finanzas de Ford Motor Company en Santiago y el Gerente de Relaciones Públicas, señores William J. Smollen y John H. Raby R., respectivamente.

¿CANJEO SUS CUPONES PAC-KITO?

PROGRAMAS de RADIOS CLASIFICADOS

PARA FEBRERO-1962

NOTICIAS

7.00 Minería — Corporación — Nacional — Balmaceda — Panamericana.
7.35 Agricultura — La Reina — Santiago — Pacífico — Nuevo Mundo — Carrera — Nacional.
7.45 Cervantes.
8.00 Andrés Bello — Minería — Bulnes — Corporación — Cruz del Sur.
8.15 Santiago.
8.30 Agricultura — Yungay — Panamericana.
9.00 Santiago — Nuevo Mundo — Corporación — Pacífico.
9.30 Panamericana — Minería — Santiago.
10.00 Nuevo Mundo — Corporación — Panamericana — Pacífico.
10.30 Minería — Panamericana.
11.00 Santiago — Nuevo Mundo — Corporación — Pacífico.
11.30 Panamericana — Minería.
12.00 Agricultura — Santiago — Nuevo Mundo — Corporación — Pacífico — Panamericana.
12.15 Nuevo Mundo.
12.30 Panamericana.
12.45 Minería.
13.00 Yungay.
13.30 Agricultura — Santiago — Corporación — Carrera — Pacífico — Panamericana
13.15 Bulnes — Nuevo Mundo — Balmaceda.
13.30 Agricultura — Minería — U. Técnica.
13.30 Cervantes — Panamericana — Magallanes — Sudamérica.
13.40 Chilena.
13.45 Cruz del Sur.
14.00 Andrés Bello — Santiago — Nuevo Mundo — Pacífico.
15.30 Portales (D).
18.00 Pacífico (D.)
19.05 Cooperativa (D.)
19.16 Portales (L. a S.)
20.30 Nuevo Mundo (L. a S.) — Prat L. a S.) — Corporación — Cervantes.
20.00 Minería. — Cruz del Sur.
20.00 Cooperativa (L. a S.)
20.05 Agricultura (L. a D.)
20.15 Nuevo Mundo (D.)
20.30 Minería (D.) — Carrera (L. a S.) — Cruz del Sur — Magallanes — Balmaceda (L. a S.)
20.45 U. Técnica (M. J. D.)
21.00 Nacional (D.) — Cervantes (L. a S.)
21.30 Bulnes — Nacional (L. a S.) — Portales L. a S.)
21.33 Cruz del Sur (L. a S.)
22.00 Cervantes (L. M. V.)
22.30 Bulnes (V.) — Carrera (V.) — Cruz del Sur (J. D.)
23.0 Corporación (V.)

MUSICA CLASICA

8.00 Andrés Bello (L. a S.)
8.30 Agricultura (D.) — La Reina (L. a S.)
9.00 Andrés Bello (L. a D.) — U. Técnica (D.) — Panamericana (D.)
9.30 Andrés Bello.
10.00 La Reina (D.) — Andrés Bello (D.) — U. Técnica (D.)
10.30 Andrés Bello (L. a S.)
10.00 Andrés Bello (D.) — Yungay (D.)
12.00 Andrés Bello (L. a S.) — Chilena (L. a S.) — Portales (D.)
13.00 Andrés Bello (D.)
13.30 Andrés Bello. — La Reina (L. a S.)
14.00 Andrés Bello (L. a S.) — Prat (L. a S.) — Corporación (L. a S.) — Panamericana (L. a S.) — Andrés Bello (L. a S.)
14.30 Andrés Bello (L. a S.) — Prat (L. a S.) — Corporación (L. a S.) — Panamericana (L. a S.) — Andrés Bello (L. a S.)
14.00 Agricultura (D.) — Chilena (L. a S.)
15.00 U. Técnica (L. a S.) — Cruz del Sur (L. a S.)
15.30 Pacífico (S.) — Bulnes (L. a S.)
16.00 Chilena (D.) — Panamericana (L. a V.)
17.00 U. Técnica (L. a S.)
17.30 Chilena (L. a S.)
18.00 La Reina (L. a S.) — Andrés Bello (L. a S.)
19.00 U. Técnica (L. a S.)
20.00 Andrés Bello (L. a D.)
20.00 Andrés Bello (L. a D.) — Corporación (L. a S.)
20.30 La Reina (L. a S.)
20.45 Panamericana (D.)
21.00 La Reina (D.) — Andrés Bello (L. a S.) — Panamericana.
21.30 La Reina (M. J. S.) — Nuevo Mundo (D.)
22.00 Andrés Bello (L. a D.) Chilena (L. a S.)
22.30 La Reina (L. a S.) — Chilena (L. a S.)
23.00 Bulnes (L. a S.) — Nuevo Mundo (D.) — U. Técnica (L. a S.) — Panamericana (D.)
23.10 Cooperativa (L. M. V.)
24.00 Prat

RADIOTEATROS

9.00 Pacífico Lucila Durán
10.00 Magallanes, Escenario del Amor.
10.30 Agricultura, Mirera Latorre y Osvaldo Donoso (L. a S.)
14.00 Carrera, Eclantina Sour y Fernando Podestá.
14.15 Prat, Dos para una Historia.
14.30 Prat, Gran Radio-Teatro Prat.
14.30 Pacífico, Grandes Seriales.
15.00 Yungay, Luchita Botto (D.)
15.30 Pacífico, Max E. Miranda. (Estreno).
15.30 Magallanes, Adolfo Eichman
15.35 Corporación, Novela de la Tarde.
17.00 Agricultura, Cine en su Hogar.
17.00 Corporación, Tarzán.
17.30 Portales, Radio-Teatro.
17.30 U. Técnica ITUCH (S.)
17.30 Nacional, Aventuras.
18.00 Cruz del Sur, So Saturnino (S. a S.)
19.00 Pacífico, Aventuras, L. a S.)
19.00 Minería, El Comisario Nugget.
20.30 Cooperativa, Radio-Teatro.
21.15 Magallanes, Suspenso.
21.30 Pacífico, María Elonart (D.)
21.30 Nuevo Mundo, Juste Ugarte.
21.30 Chilena, Radio - Teatro.
22.00 U. Técnica, Escenas y Personajes.
22.00 Agricultura, Cine en su Hogar. (D).
22.00 Magallanes, Radio - Teatro.
22.36 Minería, Cía. de los Cuatro (D.)
23.00 Pacífico, Cleopatra L. a S.)
23.00 Cervantes, Guillermo Gana E. (D.)

ARTE LIRICO

11.30 Bulnes, Qué Chile cante (D.)
12.00 Chilena, La Opera en serie.
12.05 Cooperativa, Palco en la Opera (D.)
13.00 Chilena, Actualidades musicales.
13.00 Panamericana, Actualidad Lírica (D.)
14.00 Andrés Bello, Ópera completa (L. a S.)
14.30 Andrés Bello, Ópera completa (L. a S.)
15.15 Portales, Vida de Opereta.
16.30 U. Técnica, Ópera (D.)
16.30 Cruz del Sur, Forjando una Cultura.
17.00 La Reina, Selecciones Líricas.
18.30 Cooperativa, Para que todo Chile cante (D.)
20.00 Santiago, Noches Líricas (D.)
22.00 Balmaceda, Estrellas de la Lírica.
22.30 U. Técnica, Selecciones Líricas (L. M. V.)
22.30 Cruz del Sur, Para que todo Chile cante (D.)

BAILABLES

8.30 Andrés Bello (L. a S.)
10.00 Santiago.
10.30 Chilena.
11.30 Andrés Bello (L. a S.)
12.00 Magallanes.
17.30 Andrés Bello (D.)
18.30 Portales (L. a S.)
19.00 Nacional (D.)
19.00 Panamericana (D.)
19.10 Corporación (L. a V.)
19.30 Agricultura (L. a S.)
20.00 Chilena (L. a S.)
20.00 Yungay.
20.00 Portales (D.)
20.00 U. Técnica (L. a S.)
20.00 Nacional (D.)
20.30 Andrés Bello (D.)
21.00 Andrés Bello (L. a S.)
22.00 Pacífico
22.00 Yungay
22.30 La Reina (D.)
23.00 Agricultura (D.)
23.00 Santiago (L. a D.)
23.00 Minería (D.)
23.30 Carrera (L. a S.)
23.30 Portales (D.)
23.30 Cruz del Sur (L. a S.)
23.30 Chilena (L. a S.)
23.30 Cervantes (D.)
23.30 Pacífico (D.)
23.30 Balmaceda (D.)
23.30 Panamericana (D.)
23.30 Magallanes (L. a S.)
23.30 Nacional (D.)
23.30 Nuevo Mundo, Juste Ugarte.
23.30 Nuevo Mundo, Radio - Teatro.
23.30 Cervantes, Guillermo Gana E. (D.)

DEPORTES

12.30 Cervantes — Cooperativa.
12.45 Nuevo Mundo.
13.00 Panamericana (L. a S.)
14.00 Nacional — Nuevo Mundo (D.) — Corporación S. D. F.) — Carrera (S. D.) — Nacional (L. a S.)
14.30 Cooperativa (D.) —Nacional — Balmaceda — Cervantes (D.)
15.00 Cooperativa (S. D. F.) — Bulnes — Cervantes (S. D.) — Balmaceda (S. y D.)
15.30 Agricultura (D.).
15.30 Portales (D).
18.00 Pacífico (D.)
19.05 Cooperativa (D.)
19.16 Portales (L. a S.)
20.30 Nuevo Mundo (L. a S.) — Prat L. a S.) — Corporación — Cervantes.
20.00 Minería. — Cruz del Sur.
20.00 Cooperativa (L. a S.)
20.05 Agricultura (L. a D.)
20.15 Nuevo Mundo (D.)
20.30 Minería (D.) — Carrera (L. a S.) — Cruz del Sur — Magallanes — Balmaceda (L. a S.)
20.45 U. Técnica (M. J. D.)
21.00 Nacional (D.) — Cervantes (L. a S.)
21.30 Bulnes — Nacional (L. a S.) — Portales L. a S.)
21.33 Cruz del Sur (L. a S.)
22.00 Cervantes (L. M. V.)
22.30 Bulnes (V.) — Carrera (V.) — Cruz del Sur (J. D.)
23.0 Corporación (V.)

CULTURALES

7.00 Portales, Reportaje del pasado.
9.00 U. Técnica, Efemérides (D.)
9.30 Cervantes, Dr. Félix Valenzuela (D.)
10.05 Cooperativa, Para Ud. (D.)
10.10 U. Técnica, Filatelia (D.)
11.15 Chilena, Ballet y Teatro (L. a S.)
12.05 Portales Club de la Filarmónica (D.)
12.00 U. Técnica, Efemérides (L. a S.)
12.30 Chilena, Rutas de Francia, (L. a S.)
12.30 U. Técnica, Mundo Universitario (D.)
13.06 Chilena, Actualidades (L. a S.)
13.30 Santiago, Cultura y Libertad (D.)
14.00 Chilena, Recado de Padres y Maestros.
14.15 U. Técnica, Cultura Belga (L.)
14.15 U. Técnica, Cultura Guatemalteca (L.)
14.15 U. Técnica, Pedagógico Técnico (M.)
14.15 U. Técnica, Cultura Israelí (Miércoles).
14.15 U. Técnica, Cultura Japonesa (V.)
14.15 U. Técnica La Universidad (S.)
14.30 La Reina, Ballet.
14.30 Cruz del Sur, Sobremesa (D.)
15.00 U. Técnica, Premios Nóbel (L. a D.)
15.30 La Reina, Instituto de Radiodifusión (M. y J.)
15.30 Pacífico, Extensión Musical (S.)
16.01 Portales, Asoc. de Escritores (S.)
17.00 Balmaceda, Instituto de Radio.
17.30 Chilena, Instituto Alemán (D.)
18.30 Portales, La Juventud se defiende (L. a S.)
19.00 La Reina, Lo que cuenta el abuelo (L. a V.)
19.00 Chilena, Concierto Instituto Chileno Alemán (D.)
19.00 Chilena, Concierto Instituto Chileno Alemán (S.)
20.00 U. Técnica, Cursos de Francés.
20.15 U. Técnica, Panorama Cultural (L. M. J.)
20.15 U. Técnica. Ciclo Musical Oriente-Occidente (V.)
20.30 Cooperativa La Semana en Francia (S.)
21.05 Agricultura, Grata Compañía (M. J. S.)
21.05 Agricultura, Enciclopedia del Aire (L. M. V.)
22.35 Cooperativa, Filarmónica de Nueva York (D.)
23.00 Balmaceda, Magazine de las Américas.
23.05 Cooperativa, Audiciones Maestras, Orrego Salas (M.), Alone (J.), Romera (S.)

HUMORISTICAS

7.00 Andrés Bello, Alegre Despertar (L. a S.)
7.00 Yungay, Levántese contento.
7.00 Magallanes, Qué vida más loca.
8.00 Nacional, Alegría Musical.
8.15 Santiago, Jorge Dahm.
9.30 Portales, Un marido oprimido (D.)
10.00 Portales, Radio-Tanda (D.)
10.20 Portales, Una esposa oprimida (L. a S.)
10.30 Magallanes, Iris del Valle.
11.00 Pacífico, Mosaico del Buen Humor.
13.00 Cruz del Sur, La Pelá da la Vuelta al Mundo.
13.00 Pacífico, Carrusel del Aire.
13.30 Pacífico, Buenas tarde... Buen Provecho (D.)
13.30 Pacífico, Hogar dulce Hogar.
13.30 Yungay, Farándula Musical. (L. a S.)
14.02 Portales, Don Edelmiro (L. a S.)
14.30 Pacífico, Mundo, Residencial La Pichanga.
15.05 Portales, Colocho (S.)
20.00 Nuevo Mundo, Residencial La Pichanga.
20.00 Chilena (L. a S.)
20.00 Carrera.
20.30 Agricultura (D.)
20.00 Andrés Bello (L. a S.)
21.00 Andrés Bello (D.)
21.00 Chilena (L. a S.)
21.30 Andrés Bello (L. a S.)
21.30 Nacional (D.)
21.30 Nuevo Mundo (S.)
22.00 Balmaceda (S.)
22.00 Cruz del Sur (M. J. S.)
22.30 Carrera
22.30 Bulnes (S.)
23.00 Cruz del Sur (L. a S.)
23.00 Agricultura.
23.00 Nuevo Mundo (S.)
23.00 Portales (L. a S.)
23.00 Magallanes.
23.15 Andrés Bello (L. a S.)

PROGRAMAS EXTRANJEROS

6.45 Chilena, Alemania.
7.00 Prat, Alemania.
7.30 Yungay, Italiana.
8.30 Bulnes, Italiana (L. a S.) — Cruz del Sur, España (D.)
9.00 La Reina, Alemania — Minería, Grecia.
10.00 Bulnes, Perú; Corporación, Yugoslavia (D.) — Cruz del Sur, España (M. J. S.)
11.30 La Reina, Alemania (D.) — Yungay, Argentina — Agricultura, Caracas (D.)
12.00 Yungay, México — Bulnes, Francia.
12.30 Chilena, Francia — Bulnes, Italia — Yungay — Perú.
13.00 Yungay, España — Portales, Caracas (D.)
13.15 Santiago, Austria (D.)
13.30 Bulnes, Alemania — Cervantes, Arabia (L. a S.)
14.00 Nacional, Siria (D.) — Balmaceda, España (L. a S.).
14.30 Bulnes, España (L. a S.) — U. Técnica, Panamericana (D.) — Panamericana, España.
14.30 Santiago, París.
15.30 Bulnes, Bolivia — Yungay, México (L. a S.) — Portales, Francia — Panamericana — Francia.
16.00 Bulnes, México.
16.05 Cooperativa, Latinoamérica — U. Técnica, Naciones Unidas (D.)
16.30 Técnica, Panamericana (M. V.)
17.00 Cruz del Sur, Perú.
17.30 U. Técnica, Naciones Unidas (L. a S.)
17.30 Balmaceda, México (L. a S.)
18.00 Bulnes, Argentina — Cervantes, Argentina.
19.30 Yungay, Italia (L. a S.)
20.00 Minería, Italia (D.) — Panamericana, Alemania (D.)
20.30 Yungay, Perú — Nacional, Paraguay (L. M. V.) — Panamericana, Alemania (L. a S.) — Corporación, Alemania (D.)
21.00 La Reina, Inglaterra — Bulnes, España (L. a S.).
22.00 Nacional, Perú.
22.30 Balmaceda, Ecuador (L. M. M. V. S. D.)
23.15 Bulnes, Brasil (M. J. S.)
23.30 Pacífico, Francia

TELEVISION

15.00 a 18 (miércoles), Canal 9 de la Universidad de Chile.
18.00 a 19 horas (sábados), Para los niños Canal 9 de la Universidad de Chile.
19.30 a 21.30 (martes y viernes), Canal 9 de la Universidad de Chile.
19.30 Canal 13 de la Universidad Católica. Transmisiones Experimentales en diversos días.

RELIGION

8.00 Santiago, Misa de Lourdes (D.)
8.30 Nuevo Mundo, La Voz del Aire (D.)
9.05 Chilena, Santoral.
9.00 Corporación, Misa Sta. Gemita (D.)
9.00 Nuevo Mundo, Voz de la Esperanza.
9.00 Balmaceda, Campanas del Evangelio (D.)
10.00 Chilena, Correo del Domingo (D.)
12.00 La Reina, Misa (D.)
12.00 Cruz del Sur, La Santa Misa (D.)
15.30 Chilena, Vida Espiritual (D.)
15.30 Pacífico, La Voz Franciscana.
18.05 Chilena, El Rosario en Familia.
18.30 Chilena, Rosario en Familia (D.)
19.00 La Reina, Cristo para Todas las Naciones (D.)
19.15 La Reina, La Hora del Rosario.
19.30 Yungay, Acción Católica Italiana (V.)
20.00 Nuevo Mundo, Cristo para Todas las Naciones.
20.30 Pacífico, Capilla del colegial.
21.00 Yungay, La Hora Azul en Broma.
21.12 Portales, Josafat Martínez (L. M. V.)
21.15 Minería, Jorge Romero.
22.07 Portales, Radio-Tanda (L. M. V.)
22.02 Portales, Caravana del Buen Humor (M. J. S.)
22.05 Cooperativa, Monicaco (L. M. V.)

EL ROMANCE

9.00 Pacífico, Lucila Durán.
9.05 Portales, Una historia musical.
9.20 Chilena, Su problema sentimental.
9.30 Cooperativa, Radio - Teatro Romántico (D.)
10.00 Magallanes, Escenario del amor.
10.30 Agricultura, Un amor de siempre.
14.15 Prat, Dos para una historia.
16.30 Portales, Problemas sentimentales.
16.30 Cruz del Sur, Poemas para ti (L. a S.)
18.30 Pacífico, Romance de atardecer (L. a S.).
19.10 Corporación, Cita con su romance.
19.30 Bulnes, Declaremonos con música.
20.30 Cooperativa, Radio-Teatro Romántico (L. a V.)
22.00 Cruz del Sur, Versos y música.
22.00 Magallanes, Escenario del Amor.
22.30 Cruz del Sur, Romance Dominical (D.)
23.05 Cooperativa, A la luz del candil.
22.30 Balmaceda, Música y palabras (L. a S.)

NUMEROS VIVOS

20.30 Minería (L. a S.)
21.00 Corporación (M. J. S.) — Yungay.
21.05 Agricultura (L. a S.)
21.15 Minería (L. a S.)
21.45 Pacífico (L. a S.)
22.00 Agricultura (L. a S.)
22.15 Magallanes (L. a V.)

COMENTARIOS

7.00 Nacional, Noticieros.
7.00 Panamericana, Noticieros.
7.55 Portales, Reportaje del Pasado.
7.56 Cooperativa, Editorial (L. a S.).
8.0 Chilena, Editorial.
8.00 Nacional, Ritmo y Noticias (D.)
8.30 Minería Sucedió en la Semana (D.)
8.40 Minería, Raúl Matas (L. a S.)
9.30 Yungay, Semana Noticiosa (D.)
10.15 Cooperativa, Para Ud. (D.)
10.30 Panamericana, Sucedió en la Semana (D.)
12.15 Chilena, El Cable Habla.
13.00 Magallanes, Reportaje Familiar.
13.15 Panamericana, Noticias.
13.30 Agricultura, Telenoticias (L. a S.)
13.30 Prat Gmo. Eduardo Feliú (L. a S.)
13.30 Nacional, Semáforo.
13.40 Cooperativa, Igor Entralá (L. M. V.)
13.40 Cooperativa, Hernández Parker (M. J. S.)
13.45 Minería, Tribuna Económica (L. M. V.)
13.45 Minería, Correo de Minería (M. J. S.)
14.00 Santiago, Momento (L. a V.)
14.04 Nuevo Mundo, Sobremesa de los Duendes.
14.10 Pacífico, Micrófono (L. a S.)
14.15 Chilena, Alejandro Magnet y Darío Rojas (L. a S.)
14.30 Pacífico, Hombres y Libros (D.)
14.30 Minería, Hablemos de Economía (M. J. S.)
14.30 Portales, Un Personaje en el Aire (D.)
14.35 Yungay, S. M. Necchi.
16.00 Pacífico, Conversemos (J.)
16.30 Pacífico, Justicia para todo.
17.00 Nuevo Mundo, Intermedio, (L. a S.)
19.00 Panamericana, La Palabra (M. J. S.)
20.30 Chilena, Testimonio (L. a S.)
21.00 Pacífico, Cuatro Horizontes de la Política (L. M. V.)
21.00 Pacífico, Semana Política, (D.)
21.01 Portales, Política (L. M. V.)
21.01 Portales, Sucederá (M. J. S.)
21.15 Portales Adolfo Yankelevich (D.)
21.25 Panamericana, El Mundo en un dos por tres (L. a V.)
21.30 Agricultura, Panorama L. a S.)
21.30 Santiago, Periscopio (L. a S.)
21.30 Prat, Alfredo Herrka (L. a S.)
21.30 Bulnes, El Club de la Dueñas de Casa.
21.30 Panamericana, Primicias. L. a S.)
21.30 Panamericana, Sintonía Política.
21.31 Magallanes, Radio - Reportaje.
21.36 Nuevo Mundo, Póker de Ases.
21.30 Balmaceda, Enfoques (L. a S.)
21.35 Cooperativa, Foros (D.)
21.45 Panamericana, Literaria (D.)
22.00 Nuevo Mundo, Entretelones.
22.00 Cruz del Sur, Un Político Comenta (D.).
22.15 U. Técnica, Economía (S.)
22.30 Cooperativa, Reportajes (L. M. V.)
22.30 Prat, Rafael Kittsteiner.
22.30 Portales, Revista Noticiosa (L. a S.)
22.30 Nuevo Mundo, Oigamos a un Pueblo (D.)
22.35 Yungay, El Mundo en un dos por tres (L. a V.)
22.36 Cruz del Sur, Carnet Político (L. a S.).
22.45 Yungay, Reportaje a Europa.
23.00 Santiago, El Mundo en sus manos.
23.00 Nuevo Mundo, Diario de Nuevo Mundo (L. a S.)
23.00 Prat, Miradas al Mundo.
23.05 Minería, Correo de Minería (L. a V.).
23.45 Panamericana, Noticias del Día.
23.00 Chilena, El Mundo en un dos por tres, (L. a S.)

DISJOCKEYS

7.00 Portales.
8.00 Carrera.
8.30 Nacional.
9.00 Prat — Panamericana L. a S.)
9.30 Balmaceda (L. a S.)
9.40 Santiago.
10.00 Minería — Panamericana (D.) — Cruz del Sur L. M. V.)
10.30 Cervantes (L. a S.) — Cruz del Sur (M. J. S.)
10.32 Portales.
10.45 Yungay
11.30 Cooperativa L. a D.) — Yungay — Carrera — Chilena (L. a S.)
12.00 Santiago — Prat.
12.30 Agricultura L. a D.) — Panamericana (L. a S.)
13.00 Prat (L. a S.) — Nacional (D.) — La Reina.
14.00 Cervantes (L. a S.)
14.30 Cruz del Sur.
15.00 Nacional.
15.00 Agricultura — Panamericana L. a S.) — Magallanes.
15.30 Nacional.
16.00 Agricultura — Chilena (L. a S.) — Yungay — Magallanes.
16.30 La Reina.
16.45 Yungay.
17.00 Corporación — Pacífico (L. a D.) — Panamericana (L. a S.) — Chilena.
17.05 Santiago.
17.30 Portales — Cervantes.
18.00 Pacífico (L. a D.) — Prat (L. a S.) — Carrera — Magallanes — Santiago — Nuevo Mundo
18.15 Portales.
18.30 Yungay — Minería — Magallanes — Santiago (L. a D.)
18.45 Portales.
19.00 Agricultura (L. a S.) — Yungay — Minería — Nacional — Magallanes — Santiago.
19.10 Cooperativa (L. a S.)
19.30 Chilena — Pacífico — Nacional — Magallanes.
20.00 La Reina — Chilena (M. y V.) — Bulnes — Carrera.
20.30 Cooperativa (D.) — Bulnes — Nacional.
21.0 Chilena.
22.00 Panamericana (D.)
23.30 Nacional (L. a S.)
23.00 Panamericana (L. a S.) — Cruz del Sur.
23.30 Yungay.
24.00 Pacífico — Magallanes.

PARA LAS DUEÑAS DE CASA

7.07 Portales, Espante el sueño.
8.05 Portales, Hoy será otro día.
9.00 Agricultura, Usted, yo y los discos.
9.00 Bulnes, Intimidades (L. a S.)
9.00 Cervantes, Buenos días vecina.
9.00 Cruz del Sur, Pedro Gaete (L. a S.)
9.00 Yungay, Feria del Hogar.
9.00 Minería, Tía Emilia (L. a S.)
9.00 Carrera, Mundo de la mujer.
9.00 Cruz del Sur, Ritmo y Palabra.
9.00 Cervantes, Buenos días, vecina.
9.05 Amanda.
9.15 Cooperativa, Hora del Hogar (L. a S.)
9.30 Bulnes, El Club de la Dueñas de Casa.
9.30 Nuevo Mundo, Todo puede ser, señora.
9.30 Cervantes, Trabaje cantando (L. a S.)
10.00 Chilena, Su radio revista, señora.
10.05 Portales, Música para encender.
10.1 Magallanes, La Empleada Lucchetti (Iris del Valle).
10.30 Magallanes, La Empleada Lucchetti (Iris del Valle).
11.00 Bulnes, Dos voces amigas.
11.00 Carrera, Nosotras y los marcianos (L. a S.)
11.30 Panamericana, Su programa, señora.
11.30 Magallanes, Mientras hierve la olla.
15.00 Minería, La hora Nestlé L. a V.)
15.25 Portales, Amandita.
15.30 Portales, Conversaciones de Malú Gatica (L. a S.)
16.05 Portales, Música en el taller.
17.00 Prat, Media hora familiar.

MUSICA ANTIGUA

7.30 Panamericana, Discoteca antigua.
8.00 Agricultura, Su reloj musical (L. a S.)
9.00 Nacional, Ronda Porteña (D.)
10.00 Nacional, Recuerdos (D.)
11.00 Cruz del Sur, Añoranzas (M. J. S.)
12.00 Pacífico, Ritmo Popular (L. a S.)
12.00 Panamericana, Parece que fue ayer (L. a S.) (Mario Rojas).
12.30 Cervantes, Qué tiempos aquellos, (M. J. S.)
12.30 Santiago, Hablemos de las viejas creaciones.
13.00 Pacífico, Compás de Sobremesa.
13.15 Carrera, Invitación al Vals.
17.00 Cervantes, Surcos del Recuerdo.
18.00 Nacional, Música de Todos los Tiempos.
19.00 Minería, Discos Viejos y Viejos Recuerdos (D.) (Carlos de la Sotta).
21.00 Nacional, Tiempos Viejos.
21.10 Agricultura, El Mañón del Año 40 (D.)
23.30 Carrera, Recordando el Pasado (L. a D.)
24.00 Nacional, Música de Antaño.

FOLKLORE NACIONAL

9.20 Carrera.
8.00 Balmaceda (L. a S.)
8.30 Prat — Panamericana (L. a S.) — Magallanes.
9.30 Nacional. — Cruz del Sur.
10.30 Yungay (L. a S.)
10.45 Chilena.
11.00 Panamericana (D.) — La Reina.
11.12 Portales.
12.00 Andrés Bello (L. a S.)
12.05 Cooperativa (L. a S.)
12.30 Prat (L. M. V.) — Nacional (M. J. S.) —Cervantes
13.30 Cruz del Sur (L. M. V.)
19.10 Cruz del Sur
20.00 Magallanes (M. J. S.)
21.30 Portales (J.)
22.30 Pacífico (M. J. S.)

PARA LOS NIÑOS

10.00 U. Técnica, Música, Canciones (D.)
11.30 Corporación, Universidad Infantil (D.)
12.00 Santiago, Nuestro Pequeño Mundo (D.) — Pacífico, La Escuela de Copucha (D.)
16.00 Cervantes, Peter Pan y sus Amigos.
17.05 Portales, La Hora Infantil, (L. a S.)
17.30 U. Técnica, Espacio de los Niños — Agricultura, Audición Infantil.
17.00 Minería, Torrachín.
18.30 Agricultura, El Vaquero Solitario (L. a S.) — Bulnes, La Tía Oriana (L. a S.). — Corporación, El Abuelito Carlos (L. a V.)

CINE

9.00 Santiago, Cine Noticias.
11.05 Portales, Cartelera Crítica.
13.30 Agricultura, Comentarios (L. a S.)
15.00 Yungay, Teatro y Cine.
16.00 Balmaceda, Hablemos de Cine (L. a V.)
16.55 Portales,

LA NACION

CAMBIO LIBRE

PAIS.	COMPRA	VENTA
EE. UU. de A., cheque	1.410.—	1.440.—
EE. UU. de A., billete	1.420.—	1.455.—
Argentina, billete	16.80	17.40
Brasil, orden de pago	2.10	4.20
Marco Alemán, cheque	351.—	362.—
Perú, cheque	52.—	55.—
Uruguay, cheque	127.—	137.—
España, billete	23.—	26.—
Francia, cheque	280.—	300.—
Inglaterra, cheque	3.950.—	4.200.—
Italia, orden de pago	2.—	2.50
Suiza, cheque	317.—	337.—
Oro chileno $ 100, moneda ..	30.30	31.40

Informaciones proporcionadas por SWETT Y EYZAGUIRRE, Corredores de la Bolsa. Nueva York 55, teléfonos 81879 y 60098.

PALABRAS CRUZADAS

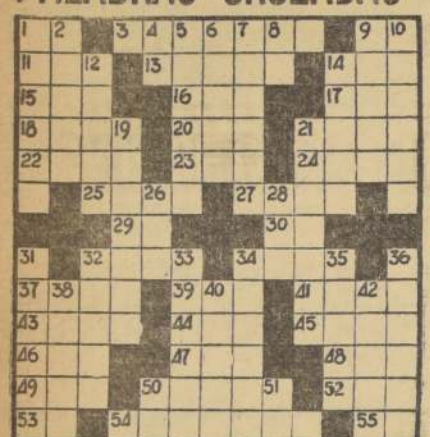

HORIZONTALES:

1.—Nota musical.
3.—Parte inferior del espolón de los barcos.
9.—Simb. quím. del aluminio.
11.—Ganado vacuno.
13.—Tener conocimiento de una cosa.
14.—Arbol leguminoso de Venezuela.
15.—Tiempo, período.
16.—Cerra con viera que usaban los soldados españoles.
17.—Extremo inferior de la antena.
18.—Niña pequeña.
20.—Medida de longitud.
21.—Sentencia breve y enigmática.
22.—Remolcar un barco.
23.—Impar.
24.—Paraíso terrenal.
25.—Este obligado a pagar.
27.—Poeta cantor de la época primitiva.
29.—Adv. de negación.
30.—Adj. posesivo.
32.—Gelatina vegetal sacada de ciertas algas.
34.—Pronombre relativo.
37.—Prolongación de la espina dorsal en los cuadrúpedos
39.—Cólera, enojo.
41.—Barco, embarcación.
43.—Meteoro en forma de arco.
44.—En el gnosticismo, inteligencia eterna.
45.—Pastor de Frigia, convertido en pino por Cibeles (Mit.)
46.—Parte del cuerpo de las aves que les sirve para volar.
47.—Artículo, pl.
48.—Hombre del oso.
49.—Fluido aeriforme.
50.—Castigos, trabajos, dificultades.
52.—Sonido agradable.
53.—Pron. personal.
54.—Posadas, ventas.
55.—Nota musical.

VERTICALES:

1.—Parte superior de la cara del hombre.
2.—De aire.
4.—Simb. quím. del arsénico.
5.—Diversión, bulla.
6.—Acción de abonar.
7.—Mástil que está colocado más a popa.
8.—Terminación de infinitivo.
9.—Tributo homenaje de sumisión y respeto.
10.—Prov. de la antigua Francia, cap. Nancy.
12.—Curad, devolved la salud.
14.—Meto bajo tierra el tallo de una planta.
19.—Discurso pronunciado ante una asamblea (Pl.)
21.—Que está entre ambos extremos (Fem.)
26.—Género de ofidios de gran tamaño.
28.—Género de aves corredoras de Australia.
31.—Infausto, de mal agüero.
32.—Adv. lat.: de otro modo por otro nombre.
33.—Barra de metal en bruto (Pl.)
34.—Fatigan, producen cansancio.
35.—Anchos, extendidos.
36.—Tape las partes de un dorado que han quedado mal.
38.—Orilla adornada de cierras telas (Pl.)
40.—Dicese del caballo blanco, gris y bayo.
42.—En los aparatos fotográficos, lente para centrar la imagen.
50.—Consonante.
51.—Pron. personal.

RESULTADO DEL PUZZLE ANTERIOR

Informaciones Comerciales

Proporcionadas por Swett y Eyzaguirre, Corredores de la Bolsa

MERCADO BURSATIL

Poco más activo abrió el Mercado Bursátil en el día de ayer. Se iniciaron las operaciones de la semana con precios sostenidos, pero dentro de un mercado muy tranquilo, obteniendo los mejores conformes las acciones de Banco de Chile, Copec, Cía. Industrial, Tierra del Fuego y Papeles y Cartones.

El Oro Físico, mantenido en su cotización de E° 31.20, con operaciones de poco monto.

Los Bonos Hipotecarios, débiles, quedando ofrecidos los Bonos del Estado 10 con 6 o/o.

El volumen de operaciones ascendió a 257.685 acciones en Santiago, 14.313 acciones con Valparaíso, nominales en bonos E° 18.600 y Oro Físico 11.100 pesos.

El cierre acusó 8 alzas contra 9 bajas, tendencia sostenida.

PRECIOS AL CIERRE

CIERRE OFICIAL DE LA BOLSA DE COMERCIO, A LAS 13 HORAS.

Oro Físico E°. 31,20 t

BONOS NOM. E°

D. Interna, 7-1, 84 c
Garantía 7-1, 84 c
Paviment. 7-1, 84 c
Mun. Stgo. 8-1, 50 n
Bco. Esc. 6 3/4, 72 t
Bco. Esc. 10-6, 70 t
Hip. Ch. 6-1, 83 n
Hip. Ch. 10-6, 89 v
Hip. Valpo. 10-6, 75 u

BANCARIAS

Central, 2.500 v
Concepción, 15 t
Continental, 7 n
Crédito, 110 t
Chile, 265 t
Edwards, 47 t
Español, 141 n
Hipotecario, 83 n
Israelita, 137 c
Italiano, 15 1/2 c
Nacional del Trabajo, 10 t
Osorno, 128 1/2 n
Panamericano, 7 c
Sud Americano, 27 t
Talca, 26 n

MINERAS

Andacollo, 2 n
Anacondafinta, 19 1/4 c
Cerro Grande, 100 c
Chañaral, 1 3/4 c
Del de Punitaqui, 8 1/2 n
Disputada, 22 n
Espino, 5 c
Lota, 4 t
Manganesos, 114 1/4 n
Merceditas, 1 c
Ocuri, 39 1/2 n
Oruro, 85 n
Punta de Lobos, 2 1/2 n
Sewenger, 10 c
Tamaya, 3 3/4 OCV
Totoral, 30 n

AGRICOLAS Y GANADERAS

Coloane, 9 n
Copihue, 5 n
Gente Grande, 60 1/2 v
Laguna Blanca, 115
Viña Concha y Toro, 17 n
Rupanco, 54 n
T. del Fuego, 32 t n

SALITRERAS

Anglo Lautaro "C", 47 t
Iquique, 5 1/8 n

TEXTILES

Caupolican, 3 3/4 n
Chiteco, 4 1/2 n
Divese, 6 1/2 n
Flap, 36 n
P. Bellavista, 53 n
P. Concepción, 1 n
P. Tomé, 16 1/2 n
Rayonhil, 4 1/4 t
Sedamar, 2 n
Sedylán "A", 1 1/8 n
Sumar, 33 n
Tejido El Salto, 2 1/4 n
Textil Progreso, 2 1/2 n
Textil Viña, 1 3/4 n
Vestex, 15 n
Yarur, 66 c

INDUSTRIALES Y VARIAS

Agencias Graham, 5 c
Arrocera Ega, 8 n
Carozzi, 30 v
Cervecerías, 78 3/4 v
C. de Golf, 18.000 n
C. Hípico, 110.000 n
C. de Polo, 3.400 n
Godina, 121 t
Coia, 182 t
Colorantes, 6 1/2 n
Cía. Indus., 7 c
Copec, 32 1/4 t
Cristalerías, 10 t
Chilectra, 43 n
Chiprodal, 88 n
Elect. Industrial, 13 1/4 t
Electromat, 26 c
Embot. Andina, 120 n
Farmo Química, 2 3/4 t
F. U. San Vicente, 2 1/4 n
Fertilizantes, 17 t
Fósforos, 26 c
Gas Antofagasta, 7 n
Gas Santiago, 19 c
Gas Valparaíso, 16 1/2 n
HUCKE, 24 n
Indus. Bellavista, 2 n
Indus. Veriss, 5 1/4 n
Inmob. Huelén, 285 n
INSA, 72 n
Interamericana, 3 n
Interoceánica, 32 n
La Rural, 13 v
Loza de Penco, 13 c
Lucchetti, 3 7/8 v
Mac Kay, 16 1/2 n
Meriquetti, 30 c
MELON, 109 t
Mol. San Cristobal, 5 v
Muebles, 3 n
Nav. Arauco, 8 n
Nav. Coronel, 12 v
Papeles y Cartones, 57 t
Perlina, 6 OCV
Pizarreño, 51 c
Polpaico, 63 t
Productos Fernández, 4 c
Refractarios, 2 n
Refinería de Viña, 54 n
Renta Urbana, 25 c
S. Benard, 16 n
Sanitas, 8 1/4 n
Sonavela, 1 1/2 n
Soprole "B", 500 c
Tubesco, 47 t
Tattersall, 37 n
Teléfonos, 12 v
Tres Montes, 28 n
Universo, 9 3/4 n
Vagores, 36 t
Vid. Pianos, 17 3/4 t
Volcán, 8 1/2 n
Zig Zag, 6 n

METALURGICAS

CAP, 44 n
CAP "D", 70 c
CIC, 9 1/2 t
Cobre Cerrillos, 14 n
Elect. Metal., 27 t
Fensa, 3 v
Indac, 6 1/2 c
Indure, 4 3/4 n
Madeco, 17 c
Mademas, 6 3/8 c
Mec. Industrial, 6 1/4 t
Socometal, 7 1/2 n

SEGUROS

Ch. Cons. Grales., 21 n
Marítima, 31 c
Nacional, 62 c

TRANSACCIONES

Oro Físico	11.100
Bonos Nom. E°	18.600
Acc. Santiago	257.685
Acc. Valparaíso	14.313

£ Por Tonelada — Precio del Cobre en Londres — Tons. Largas

PRIMERA RUEDA		SEGUNDA RUEDA	
£ 234. 5.0 Comp.	Disponible	£ 234. 0.0 Comp.	
" 234.10.0 Vend.		" 234. 5.0 Vend.	
NO VARIO	Fluctuación	" 0. 5.0 BAJA.	
" 233 "5.0 Comp.	A 90 días	" 233.10.0 Comp.	
" 234. 0.0 Vend.		" 233.15.0 Vend.	
NO VARIO	Fluctuación	NO VARIO	
SOSTENIDA	Tendencia	SOSTENIDA	
625 Tons. Largas	Ventas	825 Tons. Largas	

COTIZACIONES DE ACCIONES

OPERACIONES DEL 12 DE FEBRERO DE 10.30 A 11.45 HORAS.

4.500 Ore E°T 31,30
200 Bco. Estado 6 1/4, 72 Od.
8.900 Bco. Estado 10-5, 70
200 Bco. Crédito, 110
13 Bco. Crédito, 108
100 Bco. Chile, 265
100 Bco. Chile, 266
200 Bco. Chile, 267
30 Bco. Chile, 267 Od.
1.000 Bco. Chile, 266
46 Bco. Chile, 267
400 Bco. Chile, 265
500 Bco. Edwards 47
1.300 Bco. Sud Americana, 27
1.000 Chañaral, 1 3/4
2.500 Lota, 4
800 T. del Fuego, 32 1/2
1.100 Gente Grande, 61
2.000 Laguna, 47
50 Paños de Tomé, 16
3.700 Yarur, 66
800 Cervecerías, 80 1/2
5.050 Cervecerías, 80
140 Cola. Ok., 183
2.133 Cía. Industrial, 7
18.670 Copec, 34
2.000 Cristalerías, 10
15.500 Elect. Ind., 13 1/4
1.000 Fertilizantes, 17
100 Gas Santiago, 19
8.708 Loza Penco, 13
2.857 Papeles y Cart., 57
485 Papeles y Cart., 57 Od.
1.000 Pizarreño, 51
300 Vapores, 56
1.100 Vapores, 56 Od.
3.000 Vapores, 56
3.000 Vidrios, 17 3/4
4.000 Cic, 9 1/2
3.700 Electrometalúrgica, 27
4.000 Madeco, 17
6.400 Mademas, 6 1/4

LA INFORMACION QUE UD. NECESITA

BOMBEROS

Comandancia en Santo Domingo 978 (Cuerpo de Suñea) 61171
Comandancia en Antonio Varas 2778, teléfono (Cuerpo de San Miguel) 40052
Comandancia, Gran Avenida 47707 53028

ITINERARIO DE AVIONES

LAN

MARTES:

SALIDAS: 8.00 horas, vuelo 900, DC-6B, con destino a Punta Arenas y escala en Puerto Montt.

8.00 horas, vuelo 610, DC-3, con destino a Puerto Montt y escalas en Concepción, Temuco, Valdivia y Osorno.

9.15 horas, vuelo 420, DC-3, con destino a Osorno y escalas en Concepción y Temuco.

9.20 horas, vuelo 930, Convair, con destino a Arica y escalas en La Serena, Vallenar, Copiapó, Taltal, Antofagasta, Calama, Tocopilla e Iquique.

11.00 horas, vuelo 900, DC-6B, con destino a Arica y escalas en Antofagasta e Iquique.

15.00 horas, vuelo 902, DC-6B, directo a Arica.

LLEGADAS: 15.05 horas, vuelo 903, DC-6B, procedente de Arica, Iquique y Antofagasta.

16.50 horas, vuelo 921, Convair, procedente de Arica, Iquique, Tocopilla, Calama, Antofagasta, Chañaral, Copiapó, Vallenar y La Serena.

17.25 horas, vuelo 641, DC-3, procedente de Castro, Puerto Montt, Osorno, Valdivia, Temuco y Concepción.

19.05 horas, vuelo 421, DC-3, procedente de Osorno, Temuco y Concepción.

PANAGRA

MARTES: JET DC-8, "El Interamericano". Vuelo 81. Llega a las 12 horas, procedente de Nueva York, con escalas en Miami, Panamá y Lima. Sale a Buenos Aires a las 15 horas.

LLEGADAS Y SALIDAS DE LOS AVIONES DE AEROLINEAS ARGENTINAS EN EL AEROPUERTO DE LOS CERRILLOS (371008 y 371056). SANTIAGO DE CHILE.

MARTES

DC6: Llegada del vuelo AR-290 desde Mendoza, a las 12.30 horas, con combinación de Buenos Aires y Córdoba.

Salida del vuelo AR-291 a Mendoza, a las 13.30 horas, con combinación a Córdoba y Buenos Aires.

JET COMET IV: Llegada del vuelo AR-200, a las 16 horas, de Buenos Aires, con combinación de Nueva York, Trinidad y Sao Paulo.

Salida del vuelo AR-201, a las 17 horas, a Buenos Aires.

FARMACIAS DE TURNO

SEMANA COMPRENDIDA ENTRE EL 10 AL 17 DE FEBRERO DE 1962

ECUADOR, San Pablo 1277; REAL, Sotomayor 699; ANDRACA, J. J. Pérez 4232; JACOBSEN, Mapocho 5704; WINTER, Serrano 1366 (Barranca); VALDIVIA, Cintedral 1000; SUC. DEL INDIO N.o 3, Matucana 2; HAARLEM, Las Catalpas 137; RUIZ, Bascuñán 1970; IVON, Avda. Matta N.o 1538; GIROZ, Franklin 1000; BUROS 4a. Avenida 1402; RALYEL, Población La Feria 5435; DEPARTAMENTAL 3a. Transversal 5410; LA GRANJA, Santa Rosa 6565; MARTINEZ ACUNA, Gran Avenida 6300; KAPPES, Carmen 702; SANTA FE, Carmen N.o 1295; LAS LILAS, J. M. Infante 279; MALAGA, Vitacura 3328; EVA, Hamburgo, 1065; FADIO, Villagra 35; CENTRAL DE MACUL, J. P. Alessandri 3120; LA PAZ, Avda. La Paz 402; SAN VICENTE, Independencia 1016; ORION, Avda. Santa María 3831-A; IMPERIAL, Vivaceta N.o 2695; MAIPO, Recoleta 2153; URGENCIA (Turno permanente), San Francisco 75; San Agustín V. Mackenna 400.

SANTORAL

HOY: Esteban.
MAÑANA: Valentín.

INVESTIGACIONES

Servicio de Investigaciones, General Mackenna-Teatinos .. .. .. (82211)

ITINERARIO DE TRENES

NORTE

Automotor: La Calera-La Serena. Sale de La Calera los jueves y domingos a las 10 horas. Los domingos combina en La Serena con automotor a Chañaral.

Automotor: La Calera-La Serena. Sale de La Calera, diariamente, a las 22.20 horas. Los jueves combina en La Serena con automotor a Chañaral.

Directo: La Calera-Iquique. Sale de La Calera los domingos a las 10.30 horas.

Ordinario: La Calera-Iquique. Sale de La Calera los jueves a las 10.10 horas.

Ordinario: La Calera-Iquique. Sale de La Calera los martes a las 10.30 horas.

Ordinario: La Calera-Antofagasta. Sale de La Calera los sábados a las 10.30 horas.

Mixto: La Calera-Coquimbo. Sale de La Calera los lunes, miércoles y viernes a las 23 horas.

SUR

Flecha del Sur: Santiago-Puerto Montt. Sale de Alameda los martes, jueves y sábados a las 7 horas.

Automotor: Santiago-Linares. Sale de Mapocho, diariamente, a las 7.40 horas.

Ordinario: Santiago-San Rosendo. Sale de Alameda, diariamente, a las 8 horas, con combinación a Talcahuano y Temuco.

Ordinario: Santiago-Pichilemu. Sale de Alameda, diariamente, a las 8.30 horas.

El Penquista: Santiago-Concepción. Sale de Alameda diariamente a las 10 horas, con combinación a Temuco.

Automotor: Santiago-Talca. Sale de Mapocho, diariamente, a las 11.45 horas.

Ordinario: Santiago-Talca. Sale de Alameda, diariamente, a las 14 horas.

Ordinario: Santiago-Curicó. Sale de Alameda, diariamente, a las 16.30 horas.

El Directo: Santiago-Temuco. Sale de Alameda, los lunes, miércoles y viernes, a las 19 horas, con combinación a Puerto Montt.

Automotor: Santiago-Talca. Sale de Mapocho, diariamente, a las 19.30 horas.

Flecha Nocturna: Santiago-Puerto Montt. Sale de Alameda los martes, jueves y sábados, a las 20.45 horas.

El Valdivino: Santiago-Valdivia. Sale de Alameda, diariamente, a las 21.30 horas, con combinación a Puerto Montt.

El Nocturno: Santiago-Concepción. Sale de Alameda, diariamente, a las 22.30 horas.

A VALPARAISO

Expresos: Diarios. Salen de Mapocho a las 7.45, 10.15, 11.45 y 17.45 horas.

Expreso: Sábados. Sale de Mapocho a las 16 horas.

El Rápido: Diario, excepto sábados. Sale de Mapocho a las 19 horas.

Expreso: Domingos. Sale de Mapocho a las 22 horas.

Ordinarios: Diarios. Salen de Mapocho a las 8.30, 14.05 y 20 horas.

Ordinario: Sábados. Sale de Mapocho a las 13.45 horas.

BARRACA DE FIERRO
MATERIALES DE CONSTRUCCION
RECAREDO VILLALBA SANTHO
A. PRAT 1524 FONO 34652

ZINC TECHO

2.00x0,85	N.o 28	$ 3.250
1.82x0,85	N.o 26	2.600
2.50x0,85	N.o 26	4.300
3.00x0,85	N.o 26	5.300
3.50x0,85	N.o 26	6.300
2.00x0,85	N.o 25	3.900
2.50x0,85	N.o 24	4.700
Canales	2 caña y 2 metros	1.150
Canales	cornisas x 2 metros	1.150
Caballetes	x 2 metros	1.150
Bajadas	x 2 metros ..	1.150

FARMACIA DE TURNO
Permanente
hasta la UNA de
la madrugada
Andrade

Así Atendemos al Público

Lista de cartas sobrantes coloca diariamente Correo de Constitución

Expresa Administrador refiriéndose a reclamación

Respecto de las observaciones formuladas por un lector sobre el balneario mal llamado de Constitución, hemos recibido la siguiente nota:

Constitución 8 de febrero de 1962.

Señor Director del diario LA NACION.— Santiago.

Muy señor mío:

En el diario de su digna dirección, de fecha 7 del presente, en la Sección Cartas al Director, se publica una titulada "Lo malo y lo bueno en Constitución", del lector J. B. M. R., carnet número 2062358.

Como en esta carta la persona aludida se refiere al Servicio de Correos, en el sentido de que la lista de cartas sobrantes del día 8 del mes de enero próximo pasado sólo fue colocada para la vista del público el día 26 de dicho mes, acogiéndome a la Ley de Imprenta, me permito solicitar de Ud. se desmienta tal afirmación, por cuanto las listas son colocadas diariamente para conocimiento del público, en una vitrina que para tal efecto existe a la entrada de la puerta principal del edificio fiscal en que funcionan nuestros servicios.

Mucho me extraña el reclamo que hace público el lector J. B. M. R., ya que al observó una anomalía de esta naturaleza, perfectamente pudo hacer un reclamo personal al auscrito o pudo dejarlo estampado en el libro de reclamaciones que existe para este objeto, cosa ésta que no hizo, lo que provoca la inexactitud de su información.

Por otra parte, no es cierto del Servicio mi cargo que el señor J. B. M. R. sea de alguna enfermedad a la vista, que se le permita, claramente que dicho señor sólo biere venido a ver la lista de branje al Correo el día 8, por lo que por último debió comenzar a su primer lugar antes de cargos indicados a nuestro Servicio en esta ciudad, en que principal ocupación de Administración infraestructura, que se sirva público en la forma correcta.

Sin otro particular y esperando se sirva dar acogida a la presente, saluda atentamente al señor Director, Genaro Inos Salcedo, Administrador Departamental Constitución.

Lo malo y lo bueno en Constitución

El lector J. B. M. R., con carnet 2062358, nos escribe para formular algunas observaciones sobre el balneario sureño de Constitución.

Dice que, entre lo bueno que hay en Constitución cabe destacar el alumbrado a gas de mercurio, en ejecución, y el Hotel de Turismo, en construcción. El comercio, las residenciales y el mercado, correctos. Regular el alcantarillado, cuyas obras se están realizando, después de la navi-

El Correo, por lo menos, cumple bien.

Cartas al Director

Aún no funciona hogar para niñas en situación irregular

En noviembre pasado se inauguró, en la calle Carmen N.o 78, el Hogar para Niñas en Situación Irregular, establecimiento que estará a cargo del Servicio Nacional de Salud.

Sin embargo, hasta el momento ese local, que está dotado de todo lo necesario para cumplir una finalidad tan importante como es la de recoger las niñas vagas, que son antesala de la prostitución, no ha sido abierto.

Estimo que dada la urgencia de resolver este grave problema antes del Mundial de Fútbol, para no ofrecer a los turistas que vendrán a ese evento el triste espectáculo de la vagancia, las autoridades del SNS deben procurar, a la mayor brevedad, abrir el establecimiento mencionado.

Atte. lo saluda.

Ana de Velásquez U.
Nueva de Matte 566, Stgo.

Grave peligro es desborde constante de las acéquias

En la Población Panamericana y otras de la comuna de La Cisterna, existe un grave peligro para la salubridad de ese sector, que lo constituye el desborde constante de las acequias que corren por calle Trinidad Ramírez e invaden las calles adyacentes, como ser Brasil, etc. Las aguas quedan allí estancadas y se pudren, produciendo malos olores que invaden el barrio donde viven más de diez mil familias con sus hijos.

En calle Inés Rivas y Brasil existe un sitio baldío de una extensión equivalente a más de una manzana. En ese sitio se han establecido habitaciones callampas, cuyos habitantes arrojan las basuras a la calle, porque los camiones recolectadores de la Municipalidad pasan muy a lo lejos y esto contribuye a que esta situación se agrave en cuanto a malos olores e infecciones.

La mayor parte de las calles de estas poblaciones carecen de pavimento y además no existen veredas.

En la Municipalidad de La Cisterna existen infinidad de reclamos a este respecto, pero hasta la fecha no se ha logrado nada por mejorar este estado de cosas.

Ruego al señor Director de publicidad a estas líneas quedo de Ud. Atto. y S. S.

Andrés Aguila Ugalde
Brasil 9128. La Cisterna

Derrames de agua debido a que rompieron grifo

En el Parque que queda frente a las avenidas Santa María y Bellavista, entre las calles Siglo XX y Purísima de esta ciudad, existe un grifo de agua potable que ha sido criminales han destruido, derramándose el agua por las avenidas, constituyendo una molestia para los peatones, amén de la pérdida de un tal elemento.

Los inspectores municipales que a diario pasan por ese lugar, creo no se habrán dado cuenta de esta anormalidad.

Saluda Atte. al señor Director.

Carnet 98542. Talca

Agradece las atenciones a raíz de un accidente

Muy señor mío:

La presente tiene por objeto dirigirme a usted para por su intermedio hacer llegar mis expresiones de gratitud a todas aquellas personas que en forma tan humana ayudaron a mi esposa en el desgraciado día 6 de febrero del presente año.

Además, quiero agradecer a las autoridades de Illapel, que en forma humanitaria me ayudaron en los trámites del caso requería y muy especialmente al cabo de Carabineros, señor Armando Chávez, que trató en todo momento de cooperar y hacer más llevadera la angustiosa situación por la que atravesaba mi esposa.

Creo que con esto pago una mínima parte tan humanitaria y digna cooperación.

Saluda Atte. a Ud.

Gilberto López Z.
Secretario de Conflictos de la Federación Bancaria de Chile

EL LICOR MAS SANO PURO DE UVA
PISCO
UNA COPITA EN EL BAR
UNA BOTELLA EN EL HOGAR

¿Su auto está chocado? Envíelo a nuestros talleres y será bien reparado y pintado. Chorrillos 3828, fono 91022. HOGAR DE CRISTO

CUADROS AL OLEO
de paisajes chilenos y motivos europeos
VENDO
Confección especial de marcos
MERCED 753
LOCAL N.o 9
"Galería Andes"

REMATE DE ROPA DE LA SUCURSAL N.o 6
SAN PABLO 2461-2471
HOY importante remate de ropa, desde las 9 horas adelante.
Préstamos concedidos en junio de 1961, con vencimiento en diciembre de 1961.
PAGO AL CONTADO — ENTREGA INMEDIATA
NUMERACION POLIZAS Inicial 236.567 Terminal 242.442
HAY: Cortes de casimir, lanas, sedas y algodones, pilotos, ternos, ambos usados y sin uso; pantalones, vestones, zapatones, sábanas, colchas, frazadas, camisas, cubrecamas, abrigos, chaquetones, batas, trajes sastre, ropa interior, etc.
CAJA DE CREDITO POPULAR

Extravío de TITULO DE ACCIONES
Habiéndose extraviado el TITULO N.o 26 por cinco acciones de la Empresa Periodística "La Nación" S. A. emitido el 14 de junio de 1944 a favor del Sindicato Profesional Mixto de "La Nación" queda nulo y sin valor, por haber sido dado el aviso correspondiente.

KID DINAMITA — POR SAM LEFF

DICK TRACY — POR CHESTER GOULD

RAMONA — POR JORGE PALACIO

TARZAN — Por Edgard Rice Burroughs