

## UN EJERCITO DE 7.500.000 ORGANIZARA EE. UU.

### Gran derrota japonesa en Lincoyén, Filipinas

### Se agrava la situación en Malaca

### A 2 millones alcanzarán las fuerzas de aviación

### Contará asimismo con la armada más poderosa que haya existido

### PLENOS PODERES A ROOSEVELT

Los agresores lanzaron una nueva ofensiva hacia el Sur, con el apoyo de grandes refuerzos recibidos por la vía de Thailandia.— Hong Kong insiste con gran firmeza en la amenaza para la base de SINGAPUR

SINGAPUR, 16 (U. P.).— Los japoneses lanzaron una nueva ofensiva hacia el sur en la península de Malaca, y amenazan a las fuerzas aliadas desde tres frentes. Un portavoz militar británico declaró que existía un peligro de que los japoneses, no obstante las acciones de castigo de los aviones aliados, lograsen el control de la zona oriental de la península de Malaca, de manera que pudiesen reforzar sus ejércitos en la península con un riesgo mínimo.

Los despatches de los frentes de guerra recibidos esta mañana indican que los japoneses envían a la ofensiva hacia el sur, desde Thailandia, muchos más soldados que los que utilizan en las Filipinas o en otros frentes. Hay otros indicios de que Malaca constituye el objetivo principal de los japoneses.

**SITUACION PELIGROSA**  
La situación general en los Estados Unidos y Birmania fue calificada en las últimas comunicaciones de "luna de posibilidades de guerra".

En los círculos autorizados se cree francamente que existe la posibilidad de una nueva retirada de las fuerzas británicas en Birmania, declarándose que al menos los planes para la defensa de la península se presuman de aliados tendrían la supervisión naval en aguas vecinas, incluyendo la escuadra norteamericana los flancos. Los golpes asediados a las escuadras de Gran Bretaña y Estados Unidos aumentan las hostilidades navales. Además, la rendición de Thailandia y la ocupación de su territorio por las fuerzas japonesas, cambió la situación radicalmente.

Estos factores permitieron a los japoneses la iniciación de una ofensiva hacia el sur en gran escala, a través de las islas malayas.

**CONSECUENCIAS DE LAS PERDIDAS NAVALES**  
Los despatches recibidos esta mañana indican que los japoneses, al norte de Singapur, la zona del Prince of Wales y el Estrecho de Malaca, han sido un hecho más grave por sus consecuencias que la eliminación misma de las unidades de la escuadra, pues, al parecer, el hundimiento de las dos naves tendrá vital importancia para el desarrollo de la batalla de Singapur.

Naturalmente no se pueden revelar por razones militares, detalles con respecto a las fuerzas navales que se hallan en las islas malayas; pero se puede decir que el hundimiento de los dos acorazados ha abierto un camino en las fuerzas navales británicas.

La tarea de desembarcar y mantener sus tropas en el norte y sur de la península de Malaca, ha sido mucho más fácil para los japoneses, lo que se hubiera pasado a poder de los japoneses el dominio virtual de las aguas alrededor de la Indochina y en el golfo de Siam.

La actitud asumida por Thailandia también ha sido una gran ayuda para los japoneses. Como resultado de los desembarcos de considerables fuerzas japonesas en Kuntia Bahru y Sawi, al sur de Birmania, Gran Bretaña se ha visto privada del uso de las más importantes arterias de comunicación y los aviones japoneses están probablemente operando desde Thailandia lo mismo bien en la Indochina y han logrado un grado considerable de dominio aéreo.

Como resultado de todos estos factores, la posición en Malaca es seria.

**RESIDUOS COMBATES**  
Comienzan los encarnizados combates y parece que los británicos se están enfrentando a un enemigo numéricamente superior en varios puntos.

Aunque todavía no se ha confirmado, la posición en Malaca es seria.



EE. UU. a fin de hacer frente a sus enemigos de Oriente y Occidente, ha resuelto la formación de un ejército de 7.500.000 hombres y de una fuerza aérea de 2.000.000. Su escuadra será superior a la suma de todas las flotas de la tierra, incluyendo a la inglesa. Para cumplir este gigantesco programa EE. UU. cuenta con uno de los territorios más vastos y ricos del planeta, con una población de 130.000.000 de habitantes, vigorizada en el ejercicio de todos los deportes, y con la capacidad industrial mayor que se haya conocido.— Sus rivaletas de Europa y Asia cuentan con territorios y recursos mucho menores y con una gran inferioridad de población, si se toman en cuenta los incalculables ejércitos que pueblan el Imperio Británico. China y Rusia, entidades que combatirán al lado de los defensores de América.— El presente arreglo muestra a tropas de infantería y de aviación de EE. UU. y abajo, a la derecha, un destacamento de infantería japonesa.

## ESTADO DE SITIO EN ARGENTINA

### DESEMBARCO NIPON EN BORNEO

Invasores sentaron pie en el Norte de la Isla, zona bajo el dominio de G. Bretaña.— Violento duelo de artillería en Hong Kong

**OFENSIVA GENERAL CONTRA EJERCITOS DE CHIAN KAI-SHEK**

TOKIO (Via Vichy), 16 (U. P.).— En un comunicado especial el cuartel general imperial anuncia que tropas niponas desembarcaron en el norte de Borneo, posesión británica con lo que han ampliado el teatro de operaciones oriental, en el que las fuerzas de Japón lograron considerable éxito en las Filipinas, China, Thailandia, norte de los Estados Malayos, sur de Birmania e islas norteamericanas del Pacífico central.

La Dieta fue convocada a una sesión especial para escuchar de boca de los miembros del Gobierno el relato de esas victorias y preparar a la metrópoli para nuevos triunfos.

La sesión fue inaugurada por el Emperador Hirohito, quien dijo que "lamentaba mucho" que hubiese estallado la guerra, cuando lo único que el Japón deseaba era paz y un nuevo orden en el Asia Oriental. Al mismo tiempo manifestó que abrigaba la seguridad de que sus súbditos pasarían la bandera de guerra nipona triunfalmente hasta alcanzar una victoria definitiva sobre el enemigo.

**OFENSIVA GENERAL EN CHINA**  
Fuera del anuncio del desembarco en Borneo, la revelación más

**Un ataque a Japón habría estudiado Consejo de Guerra en el Kremlin**

LONDRES, 16.— (U. P.).— El corresponsal del "Daily Mail" en Estocolmo dice que Stalin presidió recientemente el gran consejo de guerra en el Kremlin convocado para considerar la inmediata iniciación de la ofensiva proyectada para la primavera.

Los mariscales Timoshenko y Voroshilov llegaron a Moscú en avión, abandonando momentáneamente sus comandos para poder asistir a la reunión. También concurren el almirante Kuznetsov, el general Lokitov, Molotov, Voroshilov y Andrei.

En los círculos soviéticos locales se presume que fue tratada la cuestión relativa a la posibilidad de declarar la guerra a Japón.

Se presume también que Kuznetsov, estuvieron presentes para informar sobre el poderío naval y aéreo de Vladivostok, punto este que también estaría relacionado con un probable ataque a Japón.

El general Blucher dirige ahora a los nuevos ejércitos del Volga, juntamente con los mariscales Budeny y Voroshilov.

Interesante del día ha sido la noticia de que una vez más las tropas niponas han emprendido una ofensiva general en la parte de China dominada por el mariscal Chiang Kai-Shek y las refuerzos.

En esa forma la lucha se ha acrecentado aún más a las tropas niponas, que han estado hasta ahora limitadas a la ofensiva de bombarderos objetivos de esas posiciones, si bien es casi seguro de que sus aeroplanos han efectuado reconocimientos minuciosos sobre las islas.

La mayor parte de Borneo es considerada la más grande del grupo de las Indias Orientales, perteneciente a Holanda. El bien los británicos son dueños directos o indirectos de toda la costa noroccidental, meridional y oriental.

La conquista de Borneo daría a la flota imperial japonesa el petróleo que necesita y a la industria nipona muchas materias primas de que carece. Además

"El Gobierno podrá ahora hacer frente a sus obligaciones internacionales", declaró el Vicepresidente de la Nación, Dr. Castillo

**PROPAGANDA TENDENCIOSA SERA EVITADA**

BUENOS AIRES, 16.— (U. P.). El Gobierno ha decretado el estado de sitio en todo el país.

El Vicepresidente de la Nación, en ejercicio del Poder Ejecutivo, Dr. Ramón S. Castillo, en declaraciones formuladas a los periodistas, expresó que con el decreto aludido, "el Gobierno podrá ahora hacer frente a sus obligaciones internacionales". Agregó que el estado de sitio estará en vigor por tiempo indeterminado.

Dijo el Dr. Castillo que el decreto ha sido firmado por todos los miembros del Gabinete, y al mismo tiempo, negó que el Gabinete vaya a ser reorganizado. Dijo que una de las razones que se han tomado en cuenta para dictar el decreto, era el de "evitar la propaganda tendenciosa".

**LA MEDIDA NO HA SOPRENDIDO**  
BUENOS AIRES, 16.— (U. P.). La noticia de la decisión adoptada hoy por el Gobierno argentino, decretando el estado de sitio en todo el país, no ha sorprendido mayormente, por cuanto el Vicepresidente en ejercicio del Poder Ejecutivo, doctor Ramón S. Castillo, en declaraciones formuladas ayer a los periodistas, había anticipado ya tal posibilidad como medida necesaria para que el país pudiera cumplir sus compromisos, después del decreto por el cual se declaró no beligerante a Estados Unidos.

No se conoce todavía la intención que tendrá la medida, pues su reglamentación ha sido encargada al Ministro del Interior por el mismo decreto. De todos modos, el decreto viene a facilitar al Gobierno la aplicación de medidas que centralizarán el poder en sus manos en forma como no se había conocido desde

**FLOTA NIPONA CASONEA ISLAS HAWAII**  
WASHINGTON, 16 (U. P.).— El Departamento de Marina dio a la publicidad esta noche, un comunicado que dice:

"Dos islas del grupo de las Hawaii han sido cañoneadas por naves de guerra japonesas dentro de las últimas 24 horas. Los aviones de guerra de la isla Johnston figuraron por primera vez en las acciones del Pacífico. Al anochecer fue bombardeado por naves enemigas."

"La costa noroccidental de la isla Maui y el centro noreste de Kahoolawe fueron cañoneados por submarinos enemigos casi al mismo tiempo, creyéndose que los daños causados son leves en todos los casos."

"Las operaciones navales contra el enemigo prosiguen."

"La isla Wake sufrió dos nuevos bombardeos, el primero por la tarde y el segundo, durante la noche. El primer ataque fue leve y el segundo más intenso."

"Las guarniciones de Wake y Midway contrarrestaron los golpes enemigos."

Centenares de invasores perecieron al ser atacados por la artillería 154 embarcaciones en que pretendían llegar a tierra

### CAÑONEADAS DOS ISLAS DE HAWAII

MANILA, 16 (U. P.).— De acuerdo con los detalles que se dieron a conocer hoy, la batalla de Lincoyén, en la zona occidental de las Filipinas, fue una de las empresas más desastrosas de la historia del Pacífico. Centenares de invasores fueron muertos o perecieron ahogados al ser atacados, 154 embarcaciones que utilizaban los invasores con un intenso fuego de artillería. Ninguno de los botes llegó a la orilla.

Un testigo presencial, que narró los detalles de esa lucha dice que ella duró tres días y que terminó con la total derrota de los nipones. Las naves enemigas, embarcaciones enemigas partieron desde los buques de guerra anclados a cierta distancia de la costa. Cargadas con gran cantidad de soldados y sus equipos de ataque, semejante a los de los piratas, se acercaron a las costas mismas, esperando sin apresurarse, hasta que el enemigo estuvo bien cerca. Cuando las embarcaciones se encontraban a corta distancia de la orilla, a unos 200 metros aproximadamente, las baterías de defensa entraron en acción barriéndolas con una granizada de proyectiles. Casi todas las embarcaciones que venían en primer término se hundieron inmediatamente.

Los soldados nipones, dificultados en sus movimientos por los pesados equipos, luchaban fríamente para mantenerse a flote, pero cayeron bajo el certero fuego de los fusileros filipinos. Las otras embarcaciones intentaron regresar hacia los buques de guerra, pero muchas más fueron hundidas.

Los defensores confían en que podrán rechazar igualmente todos los nuevos intentos de desembarco en la zona de Lincoyén.

### COMUNICADO NORTEAMER.

WASHINGTON, 16 (U. P.).— El comunicado número 12, del Departamento de Guerra, dice:

"1.º.— Teatro de operaciones de las Filipinas. Hubo actividades aéreas de menor importancia. Fueron abatidos 4 aviones japoneses. Los aviones de bombardeo del ejército norteamericano, renovaron sus ataques a un transporte japonés. No se tiene información sobre las operaciones terrestres."

"2.º.— De las demás zonas no se ha recibido noticias sobre cambio alguno en la situación."

**OTRAS MEDIDAS VITALES PARA LA GUERRA**  
El Congreso, después de aprobar el proyecto de ley de facultades extraordinarias, se dedicó a considerar otras medidas vitales relacionadas con la guerra.

El señor Walter Andrew, destacado miembro de la minoría de la Comisión de Asuntos Militares de la Cámara de Representantes, afirmó durante el debate sobre el proyecto de ley del servicio militar que eventualmente Estados Unidos necesitará "una aviación de dos millones de hombres para ganar la guerra. En la contienda pasada tuvimos aliados con enorme producción de perecheros, pero en esta tenemos que fabricar los nuestros y los de otros, y necesitamos hombres para luchar y para fabricar."

### EJERCITO DE 4 MILLONES DE HOMBRES

Ya se están tomando las medidas legislativas para crear un ejército de 4.000.000 de hombres. La citada comisión de asuntos militares aprobó el proyecto de ley que autoriza la conscripción de todos los hombres de los 21 a los 44 años, inclusive, y hace obligatoria la inscripción de los varones desde la edad de 18 años.

El Presidente dirigió una nota a la Comisión de Asuntos Militares del Senado, solicitándole que el mencionado proyecto

Contará asimismo con la armada más poderosa que haya existido

### PLENOS PODERES A ROOSEVELT

WASHINGTON, 16.— (U. P.).— El Congreso de Estados Unidos, adoptó hoy más medidas para la guerra, un ejército de 7.500.000 hombres, incluyendo una fuerza aérea de 2.000.000 de hombres y la armada más grande que haya conocido el mundo, otorgando a la vez al Presidente los mayores poderes que ha tenido un gobernante norteamericano para dirigir a esas fuerzas durante los próximos años de guerra.

Ambas Cámaras aprobaron el proyecto de ley de "facultades extraordinarias" que darán al Primer Mandatario, o poder para hacer reorganizaciones de tiempo de guerra en el Gobierno; 2.º para implantar la censura en todas las comunicaciones de Estados Unidos; 3.º para fiscalizar, regular o prohibir todas las transacciones internacionales en que intervengan Estados Unidos o sus ciudadanos.

### CENSURA INMEDIATA

Roosevelt anunció la aplicación inmediata de una censura voluntaria y obligatoria dentro del país para toda información que pueda ser útil al enemigo. El jefe de la censura será Byron Price.

Todos los norteamericanos, dijo el Presidente, detestan la censura, como detestan la guerra; pero en Estados Unidos y en países extranjeros se ha comprendido la necesidad de cierto grado de censura. Esa censura será aplicada a las comunicaciones internacionales, a biográficas, postales y radiotelegráficas.

### FISH APOYA LA MEDIDA

El legislador aislacionista Hamilton Fish ha sido uno de los más ardientes propagandistas de la medida. Dijo Fish: "Nuestro único propósito y designio es ganar la guerra. El poder debe estar concentrado en el Presidente, que es nuestro comandante en jefe. Hasta ahora tuvimos divergencias, pero todas ellas terminaron cuando el Congreso declaró la guerra al Japón. Los intervencionistas y aislacionistas no somos hoy más que uno."

Según las prescripciones sobre el comercio con el enemigo, el Primer Magistrado puede prohibir las operaciones y retener las divisas extranjeras y los bienes locales de propiedad de extranjeros residente aquí o en los gobiernos de otros países. Se calcula en forma oficial que los bienes que quedarán sujetos a esas disposiciones suman 100.000.000 de dólares.

### NO HABRA INTERPELACION A KNOX

Después de la conferencia que realizaron los presidentes de las Comisiones de Asuntos Navales del Senado y la Cámara de Representantes, el Secretario de Marina, coronel Knox, manifestó que no se haría interpelección en el Congreso sobre el ataque a Pearl Harbor hasta después que las juntas navales y militares completaran la proyectada investigación sobre el asunto. Vinson manifestó sobre el mismo asunto que Knox no prestará declaración en un futuro inmediato.

### GASTOS DE DEFENSA

Los gastos del Gobierno de Estados Unidos durante el año fiscal que comenzó el 1.º de julio pasado fueron superiores a 10.000.000.000 dólares hasta el 13 de diciembre, mientras que la deuda pública aumentó a 33.385.000.000 de dólares.

### ESTADOS UNIDOS

**FLOTA GRIEGA COMBATIRA A ENEMIGOS DE ALIADOS**  
NUEVA YORK, 16.— (U. P.). El Consul General de Grecia informó que el Ministro griego en Tokio fue llamado por el Gobierno griego exiliado, y que la flota griega, considerada como buque enemigo, "colaborará" en la guerra, pero tal por los Gobiernos aliados de Gran Bretaña y Estados Unidos.

PRODUCEN ALEGRIA LOS  
ARTISTICOS CANASTILLOS  
DE LAS  
**BOTILLERIAS MAGNOLFI**  
BANDERA 875      BANDERA 109  
Fono 86783      Fono 66666

CONTIENEN LO MAS SELECTO EN  
LICORES - VINOS - CHAMPAÑAS  
¡SIEMPRE PRACTICOS! ¡SIEMPRE OPORTUNOS!

**EMPORIO NACIONAL**  
LE OFRECE EL MEJOR  
PAN DE PASCUA  
Y LAS MEJORES BEBIDAS PARA  
NOCHE BUENA  
CATEDRAL 1401-TELEF. 66441-65477







Ministro de Paraguay y el  
bajador de Perú sobre esta  
ma materia.



# AVISOS ECONOMICOS CLASIFICADOS

**SASTRERIA REX**  
HECHURAS FINAS  
767 BANDERA 767  
TELEFONO 80064

**22.-Motores, maquinarias y artículos eléctricos.**

TRANSMISIONES, EJES, DES-  
cansos, consolas, machones,  
poleas de acero "American", correas  
uniones y pastas para correas.  
Ofrece Kupper Bros. S. A. Ver-  
dad 58. 31 Dic.

COMPRO MOTORES ELECTR-  
cos alternos, trifásicos quemados,  
de 3 a 150 caballos. Eduardo Or-  
rhard. Alameda 3510. E-9

OCCASION VENDO MOTOR 3 HP.  
continuo, transmisión completa  
como nuevo. Blanco. Parada  
2115. D-23

ACERO LAMINADO PLANO, redondo,  
exiguo, cuadrado y plano  
en todas las dimensiones, ofrece  
a precios más bajos en plaza  
"Fundición Gral.", Calle Gra-  
jales 2548, Santiago. 26 Dic.

VENDO O PLANTAS SIERRA  
hinchada grande. San Diego 139

TRACTOR FORDSON PERFECTO  
estado funcionamiento. Vendo.  
Unión Americana 245. 22 Dic.

**23.-Máquinas de escribir y coser.**

MAQUINAS ESCRIBIR PORTAT-  
les. Ocasión vendiendo. Santa Dom-  
go 788. 26 Dic.

COMPRO MAQUINA COSER TAM-  
bién empuñadas. Voy a domici-  
lio. Lira 933. Teléfono 51370. 30 Dic.

**24.-Muebles, menajes y artículos sanitarios.**

MUEBLERIA HOLLYWOOD: BAN-  
deras 186. Muebles modernos, pre-  
cios bajos. Facilidades, sin fador  
18 Dic.

COMPRO MAQUINAS SINGER!!  
Pago bien. Voy domicilio. San  
Diego 1877. Fono 50139. 19 Dic.

BAÑOS CALENTADORES, LAVA-  
platos, cocinas, ventas por ma-  
yor y menor. Fábrica "Merida"  
Chacabuco 8. Solicite créditos. 26 Dic.

CONTRA DOLOR DE CABEZA:  
Obleas Chinas Li-Wu-pat. 4 Ene

**TURISMO VERANO**

**HOTELES Y RESIDENCIALES**

RESIDENCIAL, RIQUELME 242  
ofrece departamento calle, plazas  
pensión familia honorable. 19 Dic.

"HOTEL DIANA", LEON XIII  
235, Cartagena, fono 24, vista al  
mar. Teléfono 62317, Santiago. 10 Enero

AGUARDIENTE DE UVA ESPE-  
cial para frutas, mistelas, pon-  
ches, ofrece Vitis "Agustín"  
Depósito Puente 832. 31 Dic.

RESIDENCIAL, RIQUELME: Lin-  
das piezas con excelente comi-  
da, todo confort, en bajos, sin altos.  
Fono 63058, Riquelme 82. 19 Dic.

PIEZAS CON PENSION, LINDA  
casquineta, pensión de mesa, en  
Quilpué, Calle Carrera 74. 19 Dic.

MATRIMONIOS PIEZA CALLE,  
600 y 500, excelentes comidas,  
callejeros turistas 15 y 20 diarios.  
Central, Rosas 1251. 30-Dic.

"HUEFANOS 672!! PIEZAS MA-  
quinos, excelente aceite, precios  
convenientes. 31 Dic.

PIEZAS GRANDES, LADO BA-  
ño, buena comida. Teléfono. Re-  
publica 19. 21 Dic.

RESIDENCIAL, ALAMEDA 2679,  
espléndidas piezas calle, en pen-  
sión. 27 Dic.

TEMPORADA VERANO ARREN-  
dase casa amoblada muy central,  
todo confort. Casilla 3779.-M. B.  
Valparaíso. 15 Dic.

VALPARAISO, URRUTIA 564 a  
un paso estación Due, calle  
Prat, familia honorable arren-  
dada piezas amobladas con o sin  
pensión por días semanas o me-  
ses. N/O.

**ABOGADOS**

**LAURA MULLER RIVERA**  
Morandé 291, oficina 21.  
Tramita rápidamente nulidad  
matrimonios, posesiones efecti-  
vas, asuntos familiares. Consulta:  
3-8. 31 Dic.

**MEDICOS**

**Dr. RAFFO SIVORI**  
Medicina interna  
Sotomayor 31  
Pedir hora.  
Teléfono 93335. 4 Enero

**Dr. VEGA MACHER**  
Pulmonólogo  
Riquelme 239  
Teléfono 85090. 18 Enero

**Dr. VEGA MACHER**  
Pulmonólogo  
Riquelme 239  
Teléfono 85090. 18 Enero

**Dr. VEGA MACHER**  
Pulmonólogo  
Riquelme 239  
Teléfono 85090. 18 Enero

**Dr. VEGA MACHER**  
Pulmonólogo  
Riquelme 239  
Teléfono 85090. 18 Enero

**Dr. VEGA MACHER**  
Pulmonólogo  
Riquelme 239  
Teléfono 85090. 18 Enero

**MUEBLERIA "LA CAPITAL"**, mo-  
neda 952. Liquidación durante el  
presente mes toda su existencia de  
muebles. Aparador, vitrina, mesa  
corredora y 12 sillas \$ 3.800; dor-  
mitorio de 3 cuerpos, 13 piezas,  
\$ 4.400; sofá, 2 sillones en gé-  
nero o tela y una mesa, \$ 2.000.  
Grandes facilidades de pago, sin  
recargo. 25 Dic.

**MUEBLES ENLOZADOS!!**, LAVA-  
torios bidet W. C., corrientes si-  
lenciosas. Fábrica "Merida", Cha-  
cabuco 8. Solicite créditos. 26 Dic.

**MUEBLES PARA COCINA!!**, Of-  
re a fabricante "Ignacio Brant".  
Riquelme 6. 24 Dic.

**MUEBLES PARA COCINA!!**, Of-  
re a fabricante "Ignacio Brant".  
Riquelme 6. 24 Dic.

**"MUEBLERIA MODERNA"**, POR  
balance realizamos toda la exis-  
tencia con 30 por ciento descuent-  
o, comedores, dormitorios, co-  
modos, todos modelos. Facili-  
dades sin recargo. San Antonio 61.  
21 Dic.

**COLCHONES LANA**, COL-  
chonera Francesa, refre-  
cción domicilio. San Diego 139.  
9. Teléfono 86259. 25 Dic.

**AUSENTANDOME VENDO UR-  
gentísimo dormitorio, comedor,  
hall confortable, salita, marne-  
s, muebles sueltos modernos.Carmen 173. 21 Dic.**

**OCCASION!! VENDO AMOBLA-  
dos dormitorios, comedor, hall, mu-  
bles sueltos. Delicias 2456. 31 Dic.**

**REGIO LIVING, HALL, CON CO-  
jines. Santa Rosa 745. 31 Dic.**

**COMEDOR LUZOSO ENCHAPADO**  
muy elegante. Santa Rosa 745. 31 Dic.

**LINDO DORMITORIO TERCERIO**  
con marquesas. Santa Rosa 745. 31 Dic.

**REGIO DORMITORIO ENCHA-  
pado en Palo Rosa, muy fino con  
marquesas. Santa Rosa 745. 31 Dic.**

**¡AQUÍ MAS BARATO! LOZA, EN-  
lozados. Cristalería. Casa Bauza.  
San Diego 1233. (Enero 2)**

**SILLAS PASEO GUAGUAS**, CU-  
nas, precios bajísimos. Fábrica  
Mac-Iver 162. 31 Dic.

**CAMBIO MUEBLES ANTI-  
guos, viejos por modernos, y  
doy facilidades. Fono: 51385. 31 Dic.**

**URGENTE VENDO POR LIQUI-  
dación, recibo, dormitorio  
340; un comedor 480, otro 890,  
santa terciada 480, controllable  
600 otro 900, mesa terciada 140,  
marquesas 160, sillas terciadas 10,  
cena 900. Santa Rosa 446. 20 Dic.**

**URGENTE VENDO POR LIQUI-  
dación, recibo, dormitorio  
340; un comedor 480, otro 890,  
santa terciada 480, controllable  
600 otro 900, mesa terciada 140,  
marquesas 160, sillas terciadas 10,  
cena 900. Santa Rosa 446. 20 Dic.**

**URGENTE VENDO POR LIQUI-  
dación, recibo, dormitorio  
340; un comedor 480, otro 890,  
santa terciada 480, controllable  
600 otro 900, mesa terciada 140,  
marquesas 160, sillas terciadas 10,  
cena 900. Santa Rosa 446. 20 Dic.**

**URGENTE VENDO POR LIQUI-  
dación, recibo, dormitorio  
340; un comedor 480, otro 890,  
santa terciada 480, controllable  
600 otro 900, mesa terciada 140,  
marquesas 160, sillas terciadas 10,  
cena 900. Santa Rosa 446. 20 Dic.**

**URGENTE VENDO POR LIQUI-  
dación, recibo, dormitorio  
340; un comedor 480, otro 890,  
santa terciada 480, controllable  
600 otro 900, mesa terciada 140,  
marquesas 160, sillas terciadas 10,  
cena 900. Santa Rosa 446. 20 Dic.**

**URGENTE VENDO POR LIQUI-  
dación, recibo, dormitorio  
340; un comedor 480, otro 890,  
santa terciada 480, controllable  
600 otro 900, mesa terciada 140,  
marquesas 160, sillas terciadas 10,  
cena 900. Santa Rosa 446. 20 Dic.**

**URGENTE VENDO POR LIQUI-  
dación, recibo, dormitorio  
340; un comedor 480, otro 890,  
santa terciada 480, controllable  
600 otro 900, mesa terciada 140,  
marquesas 160, sillas terciadas 10,  
cena 900. Santa Rosa 446. 20 Dic.**

**URGENTE VENDO POR LIQUI-  
dación, recibo, dormitorio  
340; un comedor 480, otro 890,  
santa terciada 480, controllable  
600 otro 900, mesa terciada 140,  
marquesas 160, sillas terciadas 10,  
cena 900. Santa Rosa 446. 20 Dic.**

**URGENTE VENDO POR LIQUI-  
dación, recibo, dormitorio  
340; un comedor 480, otro 890,  
santa terciada 480, controllable  
600 otro 900, mesa terciada 140,  
marquesas 160, sillas terciadas 10,  
cena 900. Santa Rosa 446. 20 Dic.**

**URGENTE VENDO POR LIQUI-  
dación, recibo, dormitorio  
340; un comedor 480, otro 890,  
santa terciada 480, controllable  
600 otro 900, mesa terciada 140,  
marquesas 160, sillas terciadas 10,  
cena 900. Santa Rosa 446. 20 Dic.**

**URGENTE VENDO POR LIQUI-  
dación, recibo, dormitorio  
340; un comedor 480, otro 890,  
santa terciada 480, controllable  
600 otro 900, mesa terciada 140,  
marquesas 160, sillas terciadas 10,  
cena 900. Santa Rosa 446. 20 Dic.**

**URGENTE VENDO POR LIQUI-  
dación, recibo, dormitorio  
340; un comedor 480, otro 890,  
santa terciada 480, controllable  
600 otro 900, mesa terciada 140,  
marquesas 160, sillas terciadas 10,  
cena 900. Santa Rosa 446. 20 Dic.**

**URGENTE VENDO POR LIQUI-  
dación, recibo, dormitorio  
340; un comedor 480, otro 890,  
santa terciada 480, controllable  
600 otro 900, mesa terciada 140,  
marquesas 160, sillas terciadas 10,  
cena 900. Santa Rosa 446. 20 Dic.**

**URGENTE VENDO POR LIQUI-  
dación, recibo, dormitorio  
340; un comedor 480, otro 890,  
santa terciada 480, controllable  
600 otro 900, mesa terciada 140,  
marquesas 160, sillas terciadas 10,  
cena 900. Santa Rosa 446. 20 Dic.**

**URGENTE VENDO POR LIQUI-  
dación, recibo, dormitorio  
340; un comedor 480, otro 890,  
santa terciada 480, controllable  
600 otro 900, mesa terciada 140,  
marquesas 160, sillas terciadas 10,  
cena 900. Santa Rosa 446. 20 Dic.**

**URGENTE VENDO POR LIQUI-  
dación, recibo, dormitorio  
340; un comedor 480, otro 890,  
santa terciada 480, controllable  
600 otro 900, mesa terciada 140,  
marquesas 160, sillas terciadas 10,  
cena 900. Santa Rosa 446. 20 Dic.**

**URGENTE VENDO POR LIQUI-  
dación, recibo, dormitorio  
340; un comedor 480, otro 890,  
santa terciada 480, controllable  
600 otro 900, mesa terciada 140,  
marquesas 160, sillas terciadas 10,  
cena 900. Santa Rosa 446. 20 Dic.**

**URGENTE VENDO POR LIQUI-  
dación, recibo, dormitorio  
340; un comedor 480, otro 890,  
santa terciada 480, controllable  
600 otro 900, mesa terciada 140,  
marquesas 160, sillas terciadas 10,  
cena 900. Santa Rosa 446. 20 Dic.**

**URGENTE VENDO POR LIQUI-  
dación, recibo, dormitorio  
340; un comedor 480, otro 890,  
santa terciada 480, controllable  
600 otro 900, mesa terciada 140,  
marquesas 160, sillas terciadas 10,  
cena 900. Santa Rosa 446. 20 Dic.**

**URGENTE VENDO POR LIQUI-  
dación, recibo, dormitorio  
340; un comedor 480, otro 890,  
santa terciada 480, controllable  
600 otro 900, mesa terciada 140,  
marquesas 160, sillas terciadas 10,  
cena 900. Santa Rosa 446. 20 Dic.**

**URGENTE VENDO POR LIQUI-  
dación, recibo, dormitorio  
340; un comedor 480, otro 890,  
santa terciada 480, controllable  
600 otro 900, mesa terciada 140,  
marquesas 160, sillas terciadas 10,  
cena 900. Santa Rosa 446. 20 Dic.**

**URGENTE VENDO POR LIQUI-  
dación, recibo, dormitorio  
340; un comedor 480, otro 890,  
santa terciada 480, controllable  
600 otro 900, mesa terciada 140,  
marquesas 160, sillas terciadas 10,  
cena 900. Santa Rosa 446. 20 Dic.**

**URGENTE VENDO POR LIQUI-  
dación, recibo, dormitorio  
340; un comedor 480, otro 890,  
santa terciada 480, controllable  
600 otro 900, mesa terciada 140,  
marquesas 160, sillas terciadas 10,  
cena 900. Santa Rosa 446. 20 Dic.**

**URGENTE VENDO POR LIQUI-  
dación, recibo, dormitorio  
340; un comedor 480, otro 890,  
santa terciada 480, controllable  
600 otro 900, mesa terciada 140,  
marquesas 160, sillas terciadas 10,  
cena 900. Santa Rosa 446. 20 Dic.**

**URGENTE VENDO POR LIQUI-  
dación, recibo, dormitorio  
340; un comedor 480, otro 890,  
santa terciada 480, controllable  
600 otro 900, mesa terciada 140,  
marquesas 160, sillas terciadas 10,  
cena 900. Santa Rosa 446. 20 Dic.**

**URGENTE VENDO POR LIQUI-  
dación, recibo, dormitorio  
340; un comedor 480, otro 890,  
santa terciada 480, controllable  
600 otro 900, mesa terciada 140,  
marquesas 160, sillas terciadas 10,  
cena 900. Santa Rosa 446. 20 Dic.**

**URGENTE VENDO POR LIQUI-  
dación, recibo, dormitorio  
340; un comedor 480, otro 890,  
santa terciada 480, controllable  
600 otro 900, mesa terciada 140,  
marquesas 160, sillas terciadas 10,  
cena 900. Santa Rosa 446. 20 Dic.**

**URGENTE VENDO POR LIQUI-  
dación, recibo, dormitorio  
340; un comedor 480, otro 890,  
santa terciada 480, controllable  
600 otro 900, mesa terciada 140,  
marquesas 160, sillas terciadas 10,  
cena 900. Santa Rosa 446. 20 Dic.**

**URGENTE VENDO POR LIQUI-  
dación, recibo, dormitorio  
340; un comedor 480, otro 890,  
santa terciada 480, controllable  
600 otro 900, mesa terciada 140,  
marquesas 160, sillas terciadas 10,  
cena 900. Santa Rosa 446. 20 Dic.**

**CAFE LUNCH  
CAL Y CANTO**

Pensión de mesa de  
primera clase en sólo

**\$ 350 MENSUALES**

**VISITENOS Y SE  
CONVENCERA**

**MONJITAS 843**

**PASAJE CONSISTORIAL**

**FAMILIA EXTRANJERA, VENDE**  
urgentísimo: 380; dormitorio; otro  
380; Amoblado comedor, 380; hall  
confortable, salita, marquesas,  
mesas, sillas, ropero. Lira 933.  
23-Dic.

**FAMILIA EXTRANJERA VENDE**  
urgentísimo dormitorio 350, otro  
380; Amoblado comedor, 380; hall  
confortable, salita, marquesas,  
mesas, sillas, ropero. Sercano 377.  
D-21

**URGENTE, URGENTISIMO, POR**  
viaje, vendo dormitorio 650, otro  
380; Amoblado comedor, 380; hall  
confortable, salita, ropero, parcu-  
llo. Santa Rosa 562. 21 Dic.

**SI TIENE SU CATE EN EL MAL**  
estado y quiere dejarlo nuevo,  
mándelo al taller El Castillo.  
Bronceadura garantida para ca-  
lidad. De fierro lino e imita-  
ciones madera. Ayda, Matta 1492.  
21 Dic.

**VELOCIPEDOS AUTOS, MONO-**  
patines, juguetes de madera ten-  
drá a precios sin competencia.  
fabricados por su dueño, haga  
su pedido anticipado, reservara  
la mejor. Gran Avenida 3836. Te-  
léfono 53267. 21 Dic.

**VELOCIPEDOS AUTOS, MONO-**  
patines, juguetes de madera ten-  
drá a precios sin competencia.  
fabricados por su dueño, haga  
su pedido anticipado, reservara  
la mejor. Gran Avenida 3836. Te-  
léfono 53267. 21 Dic.

**VELOCIPEDOS AUTOS, MONO-**  
patines, juguetes de madera ten-  
drá a precios sin competencia.  
fabricados por su dueño, haga  
su pedido anticipado, reservara  
la mejor. Gran Avenida 3836. Te-  
léfono 53267. 21 Dic.

**VELOCIPEDOS AUTOS, MONO-**  
patines, juguetes de madera ten-  
drá a precios sin competencia.  
fabricados por su dueño, haga  
su pedido anticipado, reservara  
la mejor. Gran Avenida 3836. Te-  
léfono 53267. 21 Dic.

**VELOCIPEDOS AUTOS, MONO-**  
patines, juguetes de madera ten-  
drá a precios sin competencia.  
fabricados por su dueño, haga  
su pedido anticipado, reservara  
la mejor. Gran Avenida 3836. Te-  
léfono 53267. 21 Dic.

**VELOCIPEDOS AUTOS, MONO-**  
patines, juguetes de madera ten-  
drá a precios sin competencia.  
fabricados por su dueño, haga  
su pedido anticipado, reservara  
la mejor. Gran Avenida 3836. Te-  
léfono 53267. 21 Dic.

**VELOCIPEDOS AUTOS, MONO-**  
patines, juguetes de madera ten-  
drá a precios sin competencia.  
fabricados por su dueño, haga  
su pedido anticipado, reservara  
la mejor. Gran Avenida 3836. Te-  
léfono 53267. 21 Dic.

**VELOCIPEDOS AUTOS, MONO-**  
patines, juguetes de madera ten-  
drá a precios sin competencia.  
fabricados por su dueño, haga  
su pedido anticipado, reservara  
la mejor. Gran Avenida 3836. Te-  
léfono 53267. 21 Dic.

**VELOCIPEDOS AUTOS, MONO-**  
patines, juguetes de madera ten-  
drá a precios sin competencia.  
fabricados por su dueño, haga  
su pedido anticipado, reservara  
la mejor. Gran Avenida 3836. Te-  
léfono 53267. 21 Dic.

**VELOCIPEDOS AUTOS, MONO-**  
patines, juguetes de madera ten-  
drá a precios sin competencia.  
fabricados por su dueño, haga  
su pedido anticipado, reservara  
la mejor. Gran Avenida 3836. Te-  
léfono 53267. 21 Dic.

**VELOCIPEDOS AUTOS, MONO-**  
patines, juguetes de madera ten-  
drá a precios sin competencia.  
fabricados por su dueño, haga  
su pedido anticipado, reservara  
la mejor. Gran Avenida 3836. Te-  
léfono 53267. 21 Dic.

**VELOCIPEDOS AUTOS, MONO-**  
patines, juguetes de madera ten-  
drá a precios sin competencia.  
fabricados por su dueño, haga  
su pedido anticipado, reservara  
la mejor. Gran Avenida 3836. Te-  
léfono 53267. 21 Dic.

**VELOCIPEDOS AUTOS, MONO-**  
patines, juguetes de madera ten-  
drá a precios sin competencia.  
fabricados por su dueño, haga  
su pedido anticipado, reservara  
la mejor. Gran Avenida 3836. Te-  
léfono 53267. 21 Dic.

**VELOCIPEDOS AUTOS, MONO-**  
patines, juguetes de madera ten-  
drá a precios sin competencia.  
fabricados por su dueño, haga  
su pedido anticipado, reservara  
la mejor. Gran Avenida 3836. Te-  
léfono 53267. 21 Dic.

**VELOCIPEDOS AUTOS, MONO-**  
patines, juguetes de madera ten-  
drá a precios sin competencia.  
fabricados por su dueño, haga  
su pedido anticipado, reservara  
la mejor. Gran Avenida 3836. Te-  
léfono 53267. 21 Dic.

**VELOCIPEDOS AUTOS, MONO-**  
patines, juguetes de madera ten-  
drá a precios sin competencia.  
fabricados por su dueño, haga  
su pedido anticipado, reservara  
la mejor. Gran Avenida 3836. Te-  
léfono 53267. 21 Dic.

**VELOCIPEDOS AUTOS, MONO-**  
patines, juguetes de madera ten-  
drá a precios sin competencia.  
fabricados por su dueño, haga  
su pedido anticipado, reservara  
la mejor. Gran Avenida 3836. Te-  
léfono 53267. 21 Dic.

**VELOCIPEDOS AUTOS, MONO-**  
patines, juguetes de madera ten-  
drá a precios sin competencia.  
fabricados por su dueño, haga  
su pedido anticipado, reservara  
la mejor. Gran Avenida 3836. Te-  
léfono 53267. 21 Dic.

**VELOCIPEDOS AUTOS, MONO-**  
patines, juguetes de madera ten-  
drá a precios sin competencia.  
fabricados por su dueño, haga  
su pedido anticipado, reservara  
la mejor. Gran Avenida 3836. Te-  
léfono 53267. 21 Dic.

**VELOCIPEDOS AUTOS, MONO-**  
patines, juguetes de madera ten-  
drá a precios sin competencia.  
fabricados por su dueño, haga  
su pedido anticipado, reservara  
la mejor. Gran Avenida 3836. Te-  
léfono 53267. 21 Dic.

**VELOCIPEDOS AUTOS, MONO-**  
patines, juguetes de madera ten-  
drá a precios sin competencia.  
fabricados por su dueño, haga  
su pedido anticipado, reservara  
la mejor. Gran Avenida 3836. Te-  
léfono 53267. 21 Dic.

**VELOCIPEDOS AUTOS, MONO-**  
patines, juguetes de madera ten-  
drá a precios sin competencia.  
fabricados por su dueño, haga  
su pedido anticipado, reservara  
la mejor. Gran Avenida 3836. Te-  
léfono 53267. 21 Dic.

**VELOCIPEDOS AUTOS, MONO-**  
patines, juguetes de madera ten-  
drá a precios sin competencia.  
fabricados por su dueño, haga  
su pedido anticipado, reservara  
la mejor. Gran Avenida 3836. Te-  
léfono 53267. 21 Dic.

**VELOCIPEDOS AUTOS, MONO-**  
patines, juguetes de madera ten-  
drá a precios sin competencia.  
fabricados por su dueño, haga  
su pedido anticipado, reservara  
la mejor. Gran Avenida 3836. Te-  
léfono 53267. 21 Dic.

**VELOCIPEDOS AUTOS, MONO-**  
patines, juguetes de madera ten-  
drá a precios sin competencia.  
fabricados por su dueño, haga  
su pedido anticipado, reservara  
la mejor. Gran Avenida 3836. Te-  
léfono 53267. 21 Dic.



**Matrimonios.**

Contratarán matrimonio, don Juan La-  
Molina don la señorita  
Mira Urrejo-  
la, en la Iglesia de los RR.  
PP. Franceses, a las 12.15 ho-  
ras.

**BRITISH BROADCASTING CORPORATION**

MIÉRCOLES 17 DE DICIEMBRE  
HORA CHILENA 9.51 me-  
diante 11.82 me-  
diante en castellano y  
portugués.  
12.15 de piano, por Cyril  
Smith.  
13.30 en castellano.  
14.30 en castellano.  
15.30 en castellano.  
16.30 en castellano.  
17.30 en castellano.  
18.30 en castellano.  
19.30 en castellano.  
20.30 en castellano.  
21.30 en castellano.  
22.30 en castellano.  
23.30 en castellano.  
24.30 en castellano.  
25.30 en castellano.  
26.30 en castellano.  
27.30 en castellano.  
28.30 en castellano.  
29.30 en castellano.  
30.30 en castellano.  
31.30 en castellano.  
32.30 en castellano.  
33.30 en castellano.  
34.30 en castellano.  
35.30 en castellano.  
36.30 en castellano.  
37.30 en castellano.  
38.30 en castellano.  
39.30 en castellano.  
40.30 en castellano.  
41.30 en castellano.  
42.30 en castellano.  
43.30 en castellano.  
44.30 en castellano.  
45.30 en castellano.  
46.30 en castellano.  
47.30 en castellano.  
48.30 en castellano.  
49.30 en castellano.  
50.30 en castellano.  
51.30 en castellano.  
52.30 en castellano.  
53.30 en castellano.  
54.30 en castellano.  
55.30 en castellano.  
56.30 en castellano.  
57.30 en castellano.  
58.30 en castellano.  
59.30 en castellano.  
60.30 en castellano.  
61.30 en castellano.  
62.30 en castellano.  
63.30 en castellano.  
64.30 en castellano.  
65.30 en castellano.  
66.30 en castellano.  
67.30 en castellano.  
68.30 en castellano.  
69.30 en castellano.  
70.30 en castellano.  
71.30 en castellano.  
72.30 en castellano.  
73.30 en castellano.  
74.30 en castellano.  
75.30 en castellano.  
76.30 en castellano.  
77.30 en castellano.  
78.30 en castellano.  
79.30 en castellano.  
80.30 en castellano.  
81.30 en castellano.  
82.30 en castellano.  
83.30 en castellano.  
84.30 en castellano.  
85.30 en castellano.  
86.30 en castellano.  
87.30 en castellano.  
88.30 en castellano.  
89.30 en castellano.  
90.30 en castellano.  
91.30 en castellano.  
92.30 en castellano.  
93.30 en castellano.  
94.30 en castellano.  
95.30 en castellano.  
96.30 en castellano.  
97.30 en castellano.  
98.30 en castellano.  
99.30 en castellano.  
100.30 en castellano.

**DEPARTAMENTO SE ARRIENDA**

Av. B. O'Higgins 2685  
1.er piso  
Canon \$ 600  
En excelente estado y muy  
confortable. Calefacción  
Se traspaña teléfono  
Tratar con su dueño:  
Amunátegui 301

**FABRICA DE SERPENTINAS Y PAPEL HIGIENICO**

Rellos para maquinas sumadoras, registradoras.  
Vendas de papel, sombros de papel ("alta fanta-  
sia importada"). Chaya multicolor, unicolor. Cor-  
netas, etc.

**E. CALVO G. (ex "GOFFI")**

Fabricante de cuerdas y en-  
torchados para instrumentos  
musicales

**CORBEA 2746**  
FONO 92744 SANTIAGO

**ZOQUETES FRANJAS ANCHAS**

GRAN NOVEDAD — COLORES FANTASTICOS  
ESTAMOS LIQUIDANDO  
APROVECHE NUESTRO SISTEMA DE

**VENTA - REMATE**

(A MAYOR COMPRA, MAYOR REBAJA)

Fílese en la diferencia:  
DE SEDA, reforzados, tejido de malla el par \$ 7.—  
Por media docena \$ 6 Por docena, el par \$ 5.—  
DE SEDA, con rayas horizontales el par \$ 9.00  
Por media docena \$ 8.00 Por docena, el par \$ 6.90  
DE HILO, franjas anchas, colores el par \$ 10.00  
novedosos. Por media docena, \$ 9.00 Por docena, el par \$ 7.90  
DE SEDA, acordonados, doble raya el par \$ 10.00  
Por media docena \$ 9.00 Por docena, el par \$ 8.00

**FABRICA**

Bellavista 5053 — Final de los carros 9  
Sábado, abierto todo el día.

**Ultimos dias!!!**  
**POR INCENDIO**  
**LIQUIDACION TOTAL**  
MODELOS DE ACTUALIDAD  
AUN NO PUESTOS EN VENTA  
"PRECIOS REBAJADOS MENOS del COSTO"  
DE SEÑORA, HECHO A MANO, MATERIAL IMPOR- \$ 80.00  
TADO, DESDE...  
DE SEÑORA, PARA BAILE, MATERIAL IMPOR- \$ 280.00  
TADO, A...  
DE CABALLERO, HECHO A MANO, MATERIAL \$ 195.00  
IMPORTADO, DESDE...  
**CALZADO PEPAY (hijo)**  
**MONEDA 930**



Señora Berta Novoa Fuenzalida

**CLUB FEMENINO AMB- RICA**

El domingo 21 del presen-  
te mes esta institucion inau-  
gurará en Donihue una Bi-  
blioteca Popular y un Cen-  
tro Cultural que llevará el  
nombre del ilustre Presiden-  
te recién fallecido, don Pedro  
Aguirre Cerdá.

La presidenta del Club Fe-  
menino América, señora El-  
cira Rojas de Vergara hace  
un llamado a todas las so-  
cias para que contribuyan  
con libros; lo mismo a los  
donhuanos residentes en la  
capital que simpaticeen con  
esta obra.

Los libros y las inscripcio-  
nes para el paseo a Donihue  
a inaugurar la Biblioteca se  
reciben hasta mañana jueves  
18, en la secretaría del Club  
Avenida B. O'Higgins 654.

**EN EL CRILLON**

Mañana jueves 18, a las  
17 horas, se llevará a efecto  
en el Crillon el té que sus  
amigas ofrecen en honor de  
la señorita Irene Hurtado  
Echenique, con motivo de su  
próximo matrimonio.

—Las amigas de las señori-  
tas Iris Rivera B. y Car-  
men Rodríguez Rodríguez,  
les ofrecerán un té en el  
Crillon, también el día de  
mañana jueves 18, a las 17  
horas para despedirlas de la  
vida de solteras.

—El señor Mario Ateaga  
Koster será festejado por sus  
amigos con un cocktail, que  
tendrá lugar en los salones  
del Crillon el día de maña-  
na jueves 18, a las 19 ho-  
ras.

—A continuación va la  
lista de asistentes a la ma-  
nifestación en honor de la  
señorita María Angélica Mi-  
ra Urrejola, que tuvo lugar  
en el Crillon, con motivo de  
su próximo matrimonio: Is-  
abel Garcés C., M. de la Luz  
Gatica D., María Victoria  
Unzueta Urrejola, Margari-  
ta Doll de Unzueta, Luz  
Urrejola Mathiew, Inés Gon-  
zález Cervero, Celina Navar-  
ro Zañartu, Virginia Zañar-  
tu, Erázuriz, Eliana Zañar-  
tu, Valdivieso, Marta Silva Ro-  
dríguez, Luisa Ureta Espífel-  
ro, Luz Walker Concha, Ma-  
ría Garcés C., María Larrain,  
Luz Larrain, Rebeca Larrain,  
Adriana Correa, Blanca Co-  
rrea Larrain, Ana Valdés  
A., Nena Troncoso L., Ali-  
cia Chau de Larrain, Isabel  
Margarita Prado, Luz Correa  
Morandé.

**LA SRA. TEOFILA MERINO DE ACUNA**

Profundo sentimiento de  
pesar ha causado el falleci-  
miento de la señora Teofila  
Merino de Acuña, ocurrido  
en Chillán.

La señora Merino de Acuña  
estaba vinculada a distin-  
guidas familias de Concep-  
ción y de nuestra capital.

**STADE FRANCAIS**

Las socias y amigos de la  
señorita Juliette Carrere le  
ofrecerán hoy, a las 18 horas,  
un té en el Stade Francais,  
con motivo de su próximo ma-  
trimonio con el señor Mar-  
cos van Kilsdonk.

Las adhesiones se reciben  
en el Casino del Stade, has-  
ta las 12 horas.

**COCKTAIL - COMIDA**

La señorita Rosa Besa Pe-  
reira ofrecerá el sábado 20 del  
presente un cocktail - comida  
en su residencia de Avenida  
Condell.

**EL BENEFICIO DE HOY**

Hoy, a las 22 horas, se rea-  
lizará en el Teatro Imperio  
la gran velada a beneficio  
de las Colonias Escolares de  
Vacaciones, que organiza la  
Comisión de Señoras del Ro-  
tary Club de Santiago.

La Cia. de Comedias Cómi-  
cas Leguía-Cordoba pondrá  
en escena tres de sus más  
exitosas obras, lo que, unido  
a la plausible finalidad de la  
función, habrá de determi-  
nar, sin duda, un éxito bri-  
llante.

Las entradas disponibles  
están en venta desde las 10  
horas de hoy, en la Boleté-  
ría del Teatro Imperio.

**VOLVAMOS POR UNA TRADICION**

(Una campaña de la A. J. C. F.)

Una de las más amables  
costumbres de nuestra socie-  
dad de antaño, que por su  
hondo significado, su anima-  
ción y vivaz colorido debiera  
mós recordar e instaurar nue-  
vamente en nuestras costum-  
bres es la celebración fami-  
liar de la Pascua de Navidad.

Ya las lejanas crónicas de  
la colonia apacible nos rela-  
tan estas fiestas tan fervoru-  
sas en todos los hogares san-  
tiaguinos, en las que parti-  
cipaban no sólo toda la fa-  
milia, sino los vecinos, las  
relaciones y la servidumbre,  
en competencia de homenaje  
y festejos ante el pequeño  
Niño Dios.

Después de la novena los  
amigos en amable tertulia  
redoblaban los afectos que  
los unían, mientras junto a  
las pajas del pesebre, los ni-  
ños encontraban con ale-  
gría los aguinaldos de navid-  
dad. Todas las etapas de la  
vida se desenvolvían ante la  
presencia del divino Niño, re-  
cordando que todo bien pro-  
viene de El.

No es raro que se formaran  
en esos tiempos hogares cris-  
tianos y duraderos de donde  
surgieron vigorosas person-  
alidades que hicieron a nues-  
tra patria grande.

La A. J. C. F. ha inicie-  
do desde hace años una cam-  
paña para reestablecer la  
celebración de la Navidad.  
Nuestra época de inmensa  
variedad ha alejado todo lo  
tradicional para caer en la  
superficialidad hasta en la  
celebración de los hecho-  
más trascendentales.

Volvamos por esta costum-  
bre tan hermosa: celebre-  
mos la Pascua de Navidad  
junto al pesebre sin priva-  
mos de ofrecerle la alegría  
natural que acompaña este  
suceso tan dichoso.

A. J. C. F.

**SE VENDE**

NEGOCITO  
DE  
RELOJERIA y  
JOYERIA

San Diego 1406

**En el Hotel Carrera.**

**COMIDA:**  
Un grupo de amigos, ofre-  
cerá el miércoles 24 del presen-  
te una comida de despedida  
en honor de la señorita Lola  
y del señor Víctor Chaux Vi-  
llamil, hijos del Embajador  
de Colombia.

Las adhesiones se reci-  
rán en la gerencia del Hotel  
hasta el lunes 22 de diciem-  
bre a las 20 horas.

**BAILE.**

El Hotel Carrera se com-  
place en invitar a usted al  
Gran Baile de Navidad, que  
se efectuará el 24 de diciem-  
bre de 1941 en los Salones  
del Hotel. Las reservas se  
pueden hacer personalmente  
en la gerencia del Hotel Ca-  
rreira.

**SOBRE "LA DEFENSA CIVIL Y LAS MUJERES NORTEAMERICANAS" HABLARA MAÑANA EN "EL MERCURIO" GRACIELA MANDUJANO.**

Mañana jueves a las 19.30  
horas, se efectuará en el sa-  
lón de actos de "El Mercurio",  
una conferencia que dictará  
la señorita Graciela Mandu-  
jano, sobre "La defensa ci-  
vil y las mujeres norteamerica-  
nas".

La señorita Mandujano ha  
llegado recientemente de Es-  
tados Unidos a donde fue-  
ra invitada a dictar una se-  
rie de conferencias sobre nues-  
tro país, y a concurrir al gran  
Congreso de Mujeres Profe-  
sionales y de Negocios. Ahí  
nuestra compatriota tuvo  
oportunidad de conocer la  
forma como trabajan actual-  
mente las mujeres norteamerica-  
nas, para la defensa civil  
de la población, en cuanto es-  
ta relacionado con la salud  
y la economía, y cuanto han  
obtenido gracias a una efica-  
z organización de cientos  
de miles de mujeres a través  
de los Estados.

Esta conferencia será aus-  
piciada por el Comité Pro  
Derechos de la Mujer, que la  
ha solicitado a la señorita  
Mandujano, con el fin de  
mostrar a la mujer chilena  
como trabaja socialmente la  
mujer norteamericana, y co-  
mo es la eficiencia de este  
trabajo lo que ha cimentado  
su importancia dentro de la  
sociedad.

El Comité ha considerado,  
además, que en las actuales  
circunstancias las socias de-  
ben considerar los graves  
trastornos que significa para  
nuestro país la proximidad  
de la guerra y tomar  
acuerdos, para, a nuestro tur-  
no, cooperar en la defensa  
civil de la población.

**Sesión del Comité.** — Con  
el fin de no atrasar la con-  
ferencia de la señorita Man-  
dujano, que se iniciará exac-  
tamente a la hora anuncia-  
da, se cita a las socias a las

**EN HONOR DE DON ENRIQUE VERGARA ROBLES.**

Con motivo de la publica-  
ción de su libro sobre ané-  
dotas chilenas, se le ofrece-  
rá una manifestación en el  
Hotel Crillon a don Enrique  
Vergara Robles.

Patrocinan la invitación  
destacadas figuras de nues-  
tro mundo literario y social,  
como un homenaje de cariño  
al amigo que está siempre  
con el triunfo de todos.

Las adhesiones se reciben  
en el Hotel Crillon y en la  
Librería Nacimiento.

**FESTEIOS EN CONMEMORACION DEL "DIA DEL SEGURO"**

Circulan las siguientes in-  
vitaciones:

"El Comité Organizador del  
"Día del Seguro" tiene el  
agrado de invitar a usted al  
cocktail que se servirá en el  
Club de la Unión, el 19 del  
presente, alrededor de las 20  
horas, a continuación de la  
Velada de la Facultad de  
Comercio, en la Universidad  
de Chile, en honor del señor  
Decano y señores profesores  
de dicha Facultad."

"El Decano de la Fa-  
cultad de Comercio y Econo-  
mía Industrial de la Univer-  
sidad de Chile, saluda muy  
atentamente a usted, y tie-  
ne el honor de invitarlo a la  
velada solemne con que esta  
Facultad se adhiere a los  
festejos conmemorativos del  
"Día del Seguro", y que ten-  
drá lugar en el Salón de Con-  
ferencias de la Universidad  
de Chile, (Avenida Bernardo  
O'Higgins 1058), de acuerdo  
con el programa adjunto, el  
día viernes 19 del presente, a  
las 18.30 horas.

Santiago, diciembre de  
1941"

18.30 horas, al mismo salón  
de actos de "El Mercurio", a  
efectuar la sesión semanal  
de asamblea.

**Ducal LE AGRADARA**  
INDUSTRIA TABACALERA NACIONAL

**Nuestros niños.**

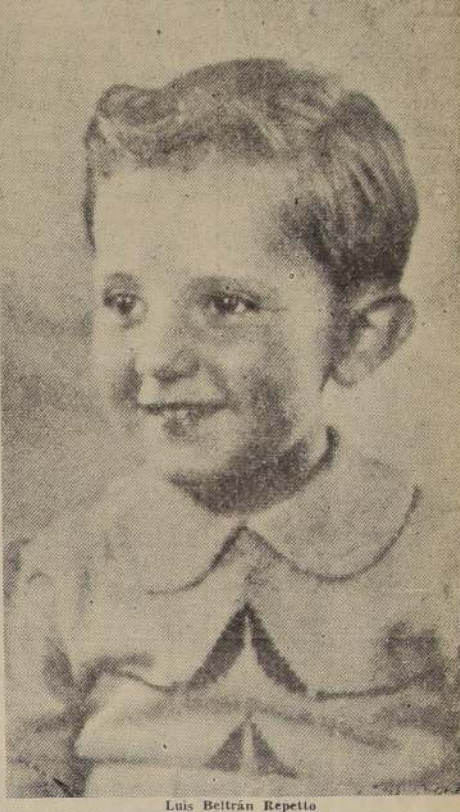

Luis Beltrán Repetto

**El segundo aniversario del hundimiento del acorazado de bolsillo "Graf Spee"**

La British Broadcasting Cor-  
poration anuncia para hoy día  
17 de Diciembre, desde las 21.30  
hasta las 21.45 hora chilena  
una dramatización del hundi-  
miento del acorazado de bolsillo  
alemán "Graf Spee" con ocu-  
sion del segundo aniversario de  
la batalla del Río de la Plata.  
Este programa podrá escu-  
charse en las ondas de 31.55 y  
33.38 metros.

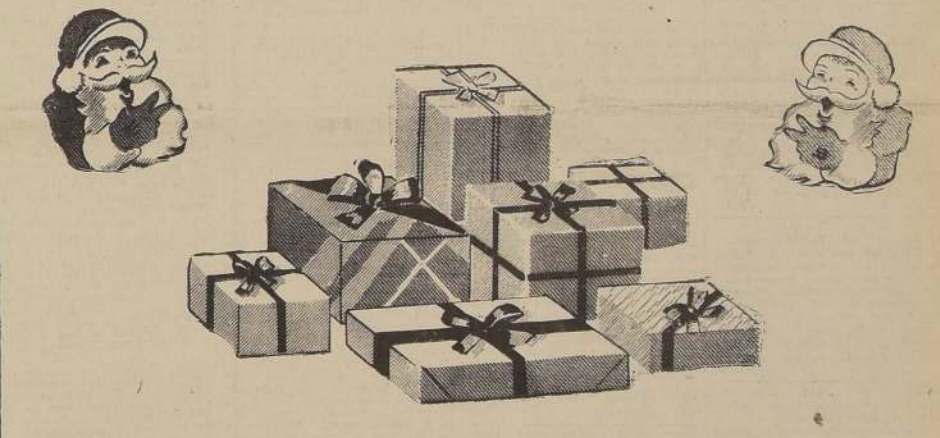

**Regalas para el hombre difícil de contentar:**

**Regalas para la señora de gusto refinado.**

**Regalas útiles y novedosos para la casa.**

Este año, como de costumbre, presentamos a  
nuestros clientes un selecto surtido de regalos de  
Pascua, y como siempre la pesada tarea de elegir re-  
galos se convierte en nuestra tienda en un agradable  
pasatiempo, al mismo tiempo que nuestro nombre y  
nuestra mercadería dan a quien compra la seguridad  
de adquirir lo mejor.

**Mitchell & Mitchell**  
Pida  
Huerfanos 9223  
Vea nuestras vidrieras







# RUSOS PRETENEN LLEVAR LA GUERRA AL REICH

# CADA VEZ MAS DURA LA SITUACION DEL EJERCITO ALEMAN EN RUSIA

(Correspondencia de Piet Van Buren, especial para LA NACION)

El ejército alemán ha sido obligado a retroceder 120 kms. durante los últimos días de ofensiva. Posiciones en Kursk y Char'kov en inminente peligro.

## Ingleses cercaron al resto de las fuerzas mecaniza das del Eje en Libia

Quedaron cortadas todas las rutas posibles para continuar su retirada.— Se ha iniciado una nueva batalla de aniquilamiento.— Italo-alemanes reciben grandes refuerzos de aviación

## Hazañas de aviadores de Estados Unidos en Hawaii

(Correspondencia de William Tyree, exclusiva para LA NACION)

HONOLULU, 16 (Especial).— Los defensores de Hawaii no amagaron su vigilancia en la noche del resultado de la batalla que continúa librándose en las Filipinas y en las islas Wake y Midway, y la población civil ha aceptado estoicamente el tormento de la guerra en la vida de las islas anteriormente lánguida.

El día 16, el cielo de Hawaii se llenó de aviones japoneses. Eligió al más cercano, le persiguió, hizo fuego y vi como caía en llamas.

Miré a mi alrededor en busca de otro enemigo, y me encontré sobre una planicie de anaranjado, casi exhausto de municiones, por lo cual regresé al campo.

En esos momentos llegó el teniente Kenneth Taylor. Había derribado a un bombardero y también estaba escaso de municiones. Tomamos todas las cargas de municiones que podíamos llevar y partimos nuevamente. Taylor cazó otro avión más, pero fue herido de bala en un brazo y tuvo que bajar. Yo proseguí el vuelo y derribé a otros tres bombarderos.

WILLIAM TYREE.

Un reciente oficial hecho por las autoridades militares, demuestra que, por lo menos, 27 aviones japoneses fueron derribados el domingo 7 del actual, y se continúan buscando a otros aviones que se cree fueron derribados.

El teniente George Welche, de 22 años de edad, tiene el mérito de haber derribado a cuatro incursores japoneses, hecho de que estaba superado en proporción de diez a uno. El teniente Welche de

unos 48 kilómetros al noroeste de Gazala y sobre la principal ruta interior que seguían las caravanas italo-alemanas, de aprovisionamiento para el ejército de la costa, y el consiguiente bombardeo naval.

IMPORTANCIA DEL OASIS. La ocupación de este oasis privaría al enemigo de uno de los pocos depósitos de abastecimiento que le restan al este de

El "Pravda" dice que los restos de las divisiones derrotadas y todo un cuerpo de ejército se retiraron al oeste en largas líneas por las carreteras heladas y a campo traviesa, huyendo en tal forma que cayeron en poder de los soviéticos los trenes de sanidad y abastecimiento.

En la ensangrentada zona de Tula, los rusos anularon prácticamente el peligro alemán para esa ciudad, al conquistar los puntos vitales de la línea enemiga. Yasmaya-Polkana y Borzhisk. La primera está a 45 kilómetros al sur de Tula, y la segunda a unos 50 kilómetros al suroeste.

Al norte de la capital, las primeras noticias sobre la batalla de Klin, dicen que los alemanes perdieron más de diez mil soldados y oficiales, entre muertos y heridos.

La 14.ª división motorizada del general Furst, la 36.ª del general von Harsteln, la 7.ª de tanques y la 90.ª brigada de instrucción del coronel Krause

La reconquista de Klin ha dado a los rusos completo dominio sobre el ferrocarril de Moscú a Leningrado, hasta Kalinin, y desde Leningrado hasta Tosi. A 45 kilómetros de la ciudad. Además, las tropas soviéticas ocupan unos cien kilómetros en las cercanías de Malovishera, de modo que de toda la línea férrea, que es de 650 kilómetros, dominan casi la mitad, o sea 305 kilómetros.

Posguerra las operaciones para unir esos tres tramos que están en poder de los rusos. Los objetivos inmediatos son la reconquista de Kalinin y el enlace con las tropas soviéticas de Tosi y Malovishera, a fin de aislar a las fuerzas germanas que se encuentran al sur del lago Ladoga.

NUEVA YORK 16.— (U. P.) Las autoridades federales detuvieron al buque español "Isa de

Tenerife" y arrestaron a cinco de sus tripulantes, entre ellos al capitán y al oficial radiotelegrafista, por haber pretendido transportar a bordo gran cantidad de piezas sueltas para montar transmisores de radiotelefonía, tejidos de seda para paracaídas y aceites lubricantes, contraviniendo las disposiciones del control para las exportaciones fijadas en la ley de neutralidad.

La denuncia formulada por el segundo fiscal, Jerome Boran, asegura que los cinco tripulantes trataron de exportar dichas mercancías, declarándolas "pertrechos del buque" y que, de acuerdo con las declaraciones de los funcionarios de la aduana y de los oficiales de la guardia de costa y del servicio secreto naval, era evidente que no podían utilizarse a bordo cantidades tan grandes de material de radio.

El capitán José Alberti, y el oficial radiotelegrafista, Eduardo Ferrando, han sido detenidos y se les ha fijado una fianza de 10.000 dólares para obtener la libertad provisional.

Los otros detenidos son los señores Marcelino García y Manuel Díaz, representantes de la Compañía Transmediterránea, propietaria del "Isa de Tenerife", y el señor Jorge Mayorga, agente de embarques.

Los señores García y Díaz, que operan como consignatarios de buques bajo la razón social García y Díaz, fueron puestos en libertad provisional mediante el pago de una fianza de 15.000 dólares.

La causa será vista el 22 de diciembre ante el tribunal federal.

Los agentes federales, que subieron a bordo del buque el sábado en Brooklyn para hacer un registro poco antes de la partida del mismo hacia un puerto español no determinado, hallaron que bajo la denominación "pertrechos del buque" había a bordo piezas de radio en cantidad bastante para construir 40 potentes aparatos transmisores.

También había 100 bidones de 50 galones cada uno de aceites lubricantes, seda para usos de aviación por valor de 35.000 dólares y también gran cantidad de cable eléctrico de cobre y otras mercancías, para cuya exportación se requiere la oportuna licencia.

SE CANCELARON VIAJES DE BARCOS ESPAÑOLES

Algunas estaciones radiotelegráficas canadienses captaron la versión de que el Gobierno español está por resolver suspender los viajes de barcos españoles a Estados Unidos, lo que significaría una nueva orientación de la política hispana. Se recuerda que Italia tomó análoga medida pocos días antes de declarar la guerra a Francia y Gran Bretaña.

BUQUE ESPAÑOL HUNDIDO. Se interceptó una información inalámbrica alemana que retransmitía un despacho de Madrid, que decía que el buque petrolero Badalona, que se dirigía de Valencia a Málaga, fue hundido aguas afuera de Motril por un torpedero disparado por una unidad holandesa que opera a las órdenes del comando naval británico.

ESTOCOLMO, 16.— (Especial).— Día a día se hace más evidente la dura situación de los ejércitos alemanes en Rusia. Las declaraciones de los voceros alemanes y los despachos que llegan desde el frente en el día de hoy — despachos de fuente alemana, naturalmente — apenas si son otra cosa que una simple ex-cusa defensiva, y se advierte la debilidad de los despachos que sostienen que los ejércitos alemanes se hallan todavía a la ofensiva, pero retirándose hacia cuarteles de invierno previamente preparados, "de acuerdo con los planes trazados de antemano".

Hasta los correspondientes de los diarios suecos más difundidos y que gozan la reputación de ser más partidarios de los alemanes, informan en sus despachos que "estos días no han de ser precisamente muy confortables para los propagandistas alemanes". Parece que carece de todo fundamento sólido la esperanza que tenían los alemanes de conservar fuertes posiciones defensivas de invierno en tanto que la gran masa de los soldados nazis podía pasar con calor y buenos alimentos los largos días de invierno que se aproximan.

Es evidente que los alemanes hasta el último tuvieron la esperanza de que los rusos no pudieran mantener en forma tan violenta sus contraataques, en condiciones en que el progreso del avance por unos pocos kilómetros al día, sin lucha, pudiera considerarse una cosa extraordinaria. Debido a la inmen-

sidad del territorio ruso los alemanes jamás ocuparon realmente mucho más allá de ferrocarriles y caminos. La ocupación de aquellos intervalos sin ferrocarriles ni caminos, resultó todavía muchísimo más difícil en el invierno: por consiguiente, cualquiera que pudiera ser la cadena de fuerzas de ocupación que los alemanes hubiesen podido establecer, los rusos, ayudados por sus guerrilleros — que están

## Hostilidad entre nipones e indios en Acara, Brasil

BELEM (Brasil), 16.— (U. P.) — El diario matutino "Estado do Pará", publica la noticia de que colonos japoneses de la concesión "Compañía Nipona de Plantaciones", de la región de Acara, Estado de Pará (región amazónica), han destruido toldos de indios malos tucú, naves, y que éstos, en represalia, les envenenaron las aguas de pequeños ríos de la región amazónica, muriendo en la concesión nipona gran cantidad de gallinas y otras aves de corral.

Sin embargo, no hubo víctimas debido a que los japoneses descubrieron a tiempo el envenenamiento de las aguas y se abstuviéron de beber o servir de ella para su propio uso.

Se tienen informaciones de que los alemanes han enviado ya unos treinta o cuarenta mil vagones de ferrocarril de los tipos cubiertos, a fin de formar con ellos cuarteles de invierno para la tropa; en ellos se podría albergar mala mente a un par de millones de soldados. Pero, a causa de las desventajas consiguientes, (principalmente la gran vulnerabilidad de los vagones), al mantenimiento de esos vagones, ellos no pueden resolver el problema, ni podrán permitir a los alemanes conservar en sus manos el territorio tomado a los rusos.

Por este es sumamente difícil ver en qué forma podrían los nazis hacer resistencia y conservar el territorio durante los largos meses del invierno que quedan por delante, cuando los ríos congelados no constituirán ya un obstáculo para el avance y las cargas de la caballería rusa — PIET VAN BUREN.

**JUGUETES**

La mas Grande Exposición la presenta Gath & Chaves en el 2.º Piso.

Visitenos! Compre Hoy y comprará mejor.

CANASTAS BEBIDAS Y GOLOSINAS

Como en años anteriores, presentamos ahora un extraordinario conjunto que llamará la atención.

TRAIGA SUS NIÑOS A VER AL VIEJO PASIGANESCO ZAPATO ENCANTADO

Instalado en el 2.º Piso de Gath & Chaves.

En la mañana de 10.30 a 12.30 y en la tarde de 4.30 a 7.30

Pasarán momentos inolvidables.

KALEIDOSCOPIO juguete que al hacerlo girar, reproduce un sinnúmero de figuras

\$ 25.

TAMBORES con parche de cuero, ara y caja de madera, medidas 27 cms. diámetro \$ 5.90, 24 cms. \$ 4.50 y de 22 cms. \$ 3.50

JUGUETE con ruedas arrastrado por un elefante, que al andar hace sonar una campanilla

\$ 89.

PEDIDOS CONTRA REEMBOLSO A CASILLA 75-D. SANTIAGO

**GATH & CHAVES**

ESTADO ESQUINA HUERFANOS SUCURSALES VALPARAISO Y CONCEPCION

CUNAS de mimbre con ruedas, para muñecas, colores verde, celeste o rosado, tamaño grande de 50 cms. \$ 68 y mediano de 40 cms. \$ 58.

HOY EN EL TEA ROOM TARDE INFANTIL No olvide traer sus niños.

BILLARES rusos en madera barnizada, funciona a resorte. Medidas 65 cms. \$ 42 y de 50 cms. \$ 35.

**Pan de Pascua GATH & CHAVES**

Elaborado con las máximas garantías de higiene, en nuestra propia Fábrica y con materias primas de calidad excepcional. A la Milanesa o a la Genovesa.

EL KILO \$ 14.

Juegos para Escritorio

# EVERSHARP

M. R.

Los juegos EVERSHARP para escritorio reúnen la conocida calidad EVERSHARP con la belleza y distinción de las nuevas lapiceras y bases diseñadas especialmente por el famoso Henry Dreyfuss. La "Alimentación Mágica", patente exclusiva de EVERSHARP, elimina definitivamente las filtraciones de la tinta y un dispositivo especial, asegura que la pluma escriba tan pronto toque el papel.

Mod. 15B-1

Novedosa base de bronce en forma de rueda de timón

Mod. 353BG-1

Hermosa y sobria base del mas fino cristal negro

Mod. 379A-3

Juego de dos lapiceras montadas en base de onix verde de bordes biselados. Toda lapicera EVERSHARP es garantida!

**DAVIS & Co.**

SANTIAGO Bandera 135 VALPARAISO Blanco 965



EL ESCENARIO DE LA LUCHA  
FILIPINAS

éste le expresa que considera que es su deber, como cubano, el devolver tales condecoraciones, en vista de la declaración de guerra de Cuba a las naciones que le habían otorgado esas medallas.

**PERU**

LIMA, 16.— (U. P.) El Presidente Prado llegó anoche a las 10 P. M. a esta capital, procedente de Huaraz, de donde había partido a las 1 P. M., después de dictar las últimas disposiciones e instrucciones para la distribución de muchos miles de soles entre las dos mil personas que quedaron sin hogar, tras el terremoto, así como también ordenado.

HUARAZ, 16.— (U. P.) Las autoridades han empezado a buscar a las personas desaparecidas en el desastre que se ha sufrido esta ciudad, con el objeto de establecer con exactitud el número de personas muertas. Esta labor, sin embargo, no

este le expresa que considera que es su deber, como cubano, el devolver tales condecoraciones, en vista de la declaración de guerra de Cuba a las naciones que le habían otorgado esas medallas.

este le expresa que considera que es su deber, como cubano, el devolver tales condecoraciones, en vista de la declaración de guerra de Cuba a las naciones que le habían otorgado esas medallas.

**PERU**

LIMA, 16.— (U. P.) El Presidente Prado llegó anoche a las 10 P. M. a esta capital, procedente de Huaraz, de donde había partido a la 1 P. M., después de dictar las últimas disposiciones e instrucciones para la distribución de muchos miles de soles entre las dos mil personas que quedaron sin hogar, tras el censo exacto ha sido también ordenado.

HUARAZ, 16.— (U. P.) Las autoridades han emprendido el censo de personas desaparecidas en el desastre que ha sufrido esta ciudad, con el objeto de establecer con exactitud el número de personas muertas. Esta labor, sin embargo, no

cuentra algunos obstáculos, pues si bien varios miles de personas, en su mayor parte indígenas, que huyeron al producirse la inundación y a quienes se consideraba como desaparecidos, están regresando a sus hogares, un gran número ha en-

Según los informes técnicos, 8.000.000 de metros cúbicos de agua, aumentados con varias toneladas de piedras, tierra y árboles, formaron la avalancha, que se precipitó sobre Huancayo que fue en parte salvado debido a que la colina de Pumahuasi...



A BASE DE FOSFORO ORGANICO













## INTERINDE INTERINO DE SANTIAGO FUE NOMBRADO AYER D. PEDRO DAZA

EL CORONEL DON GUILLERMO BARRIOS RENUNCIÓ AL CARGO PARA REINTEGRARSE A SUS LABORES PROFESIONALES

Ayer se nombró nuevo Intendente Interino de Santiago, al coronel don Pedro Daza Brantes, quien, al aceptar el cargo, presentó un escrito en el que se comprometió a sus labores profesionales.

El coronel don Guillermo Barrios, quien desempeñaba el cargo, presentó un escrito en el que se comprometió a sus labores profesionales.



Don Pedro Daza, Intendente de Santiago

En el texto de la renuncia, el coronel Barrios expresó su deseo de volver a sus labores profesionales, y se comprometió a sus labores profesionales.

El coronel Barrios, quien desempeñaba el cargo, presentó un escrito en el que se comprometió a sus labores profesionales.

En el texto de la renuncia, el coronel Barrios expresó su deseo de volver a sus labores profesionales, y se comprometió a sus labores profesionales.

El coronel Barrios, quien desempeñaba el cargo, presentó un escrito en el que se comprometió a sus labores profesionales.

**NUECES**  
PARTIDAS, FRESCAS, ESPECIAL PARA  
PAN DE PASCUA  
PRECIOS MUY CONVENIENTES OFRECER  
Av. Bdo. O'Higgins 3536

**PONTET CANET EL GRAN VINO DE LA VINA CONCHALI**

10 años de vejez, garantizan su calidad  
AGENTES GENERALES:  
**MELOSI & PALACIOS LTDA.**  
Teatino 591 — Teléfono 86641. — Santiago

**PIERRO**  
IMPORTADO NACIONAL  
CAÑERÍA NEGRA GALV.  
TEL 90369  
92019 Chacabuco 61  
Hinze y Bostelmann

**DE INTERES PARA UD.**  
ENTRE MILES, DESTACAMOS ESTAS SEIS OFERTAS DE NUESTROS AVISOS ECONOMICOS CLASIFICADOS

**DE INTERES PARA UD.**  
ENTRE MILES, DESTACAMOS ESTAS SEIS OFERTAS DE NUESTROS AVISOS ECONOMICOS CLASIFICADOS

**DE INTERES PARA UD.**  
ENTRE MILES, DESTACAMOS ESTAS SEIS OFERTAS DE NUESTROS AVISOS ECONOMICOS CLASIFICADOS

**DE INTERES PARA UD.**  
ENTRE MILES, DESTACAMOS ESTAS SEIS OFERTAS DE NUESTROS AVISOS ECONOMICOS CLASIFICADOS

**DE INTERES PARA UD.**  
ENTRE MILES, DESTACAMOS ESTAS SEIS OFERTAS DE NUESTROS AVISOS ECONOMICOS CLASIFICADOS

## CONFERENCIA DEL DR. SR. LEWIS HACKETT

Hoy, a las 19 horas, el Doctor Lewis Hackett, delegado en Sud América de la Fundación Rockefeller, disertará acerca de "Orientaciones modernas de la Sanidad". El Dr. Hackett es un especialista norteamericano que se ha distinguido por sus interesantes investigaciones acerca de diversos problemas relacionados con los temas sanitarios.

## ESTUD. ECUATORIANO BECADO POR CHILE

Ayer recibimos la visita del señor Gustavo Bueno Godoy, quien ha llegado recientemente al Ecuador, becado por el Comité de Cooperación Intelectual para seguir un curso de medicina en la Universidad de Chile.

El señor Bueno es, además, Vocal en tránsito del Comité "18 de Septiembre" Chileno-Ecuatoriano que funciona en Quito, y quien preside el señor Domingo Barza, Cónsul de Chile en Ecuador.

## SOLUCIONADO EL CONFLICTO ENTRE ESTIBADORES Y DESESTIBADORES DE VALPARAISO CON LA C. DE COMERCIO

CONCLUSIONES A QUE SE LLEGO PARA DICTAR EL FALLO QUE PONE TERMINO A LAS DIFICULTADES

Acaba de ser dictado el fallo arbitral en el conflicto que se había suscitado entre el Sindicato Profesional de Estibadores y Desestibadores de Valparaíso y la Cámara Central de Comercio y Fomento Marítimo de Valparaíso.

El texto del fallo, que reviste la mayor importancia para un momento difícil de nuestra vida republicana, tuvo la suerte de compartir con usted las asperas de las tareas administrativas y puede apreciar las condiciones morales que usted posee y la calidad de sus esfuerzos.

## SOBRE LA SOLICITUD DE JUBILACION DEL MINISTRO BIANCHI T.

Con fecha de ayer fué enviada a la Corte Suprema, por el Ministerio de Justicia, el expediente de Jubilación presentado por el ministro don Ernesto Bianchi Tupper, quien ha sido proveído en la siguiente forma:

1.º Que la extensión del conflicto que aflige al mundo, afecta de una manera considerable a todas las actividades marítimas de Valparaíso, motivo por el cual es aconsejable no introducir modificaciones en las relaciones que actualmente mantienen los Arrendadores con el Sindicato antes mencionado, ya que se ignora el tiempo que durará esta guerra y sus proyecciones comerciales marítimas con este Puerto.

## FIESTA DE PRIMAVERA EN HOSPITAL SAN LUIS

El personal del Hospital San Luis, ha elegido Reina de las Fiestas de la Primavera de dicho establecimiento, a la señorita Irma Pizarro.

El número principal del programa de festejos, será un baile, que se llevará a efecto el jueves, a las 19 horas. En esta oportunidad, se proclamará Rey y Reina a los señores Jorge Canales.

## VISITA A LOS FUNDOS DEL SUR PRACTICA UN INSPECTOR DEL TRABAJO

El señor Remigio Concha, Inspector General del Trabajo, que por disposición de este servicio practica una visita de inspección de las faenas de todos los predios del sur del país, informó a la Dirección sobre la labor que desarrolló en Curicó, O'Higgins, Colchagua y Talca, la que puede resumirse así: Total de fundos visitados, 101; obreros que han sido beneficiados, 5.636; empleados, 85 y extensión en cuerdas de los fundos 80.418.

## CONTADOR PREPARADO DE PRIMERA CATEGORIA

con experiencia para hacerse cargo de control y contaduría de nueva Sociedad en formación.

## SE NECESITA

Dirigirse a CASILLA 2977 dando amplias referencias y acompañando certificados de experiencia.

## CINCO CAMAS OBSEQUIO AL HOSPITAL BARROS LUCO D. ABRAHAM ATALA EN MEMORIA DEL EXCMO. SR. AGUIRRE C.

SE INSTALARAN EN EL PABELLON DE UROLOGIA DEL ESTABLECIMIENTO QUE TAMBIEN FUE DONADO POR EL MISMO DISTINGUIDO BENEFACTOR

El Hospital "Ramón Barros, Lucio" ha recibido una nueva y valiosa donación del distinguido benefactor, señor Abraham Atala Z., quien ha querido honrar la memoria del ex Presidente de la República, Excmo. señor Pedro Aguirre Cerda, con el obsequio de cinco camas completas para el Pabellón de Urología, nuevo servicio de atención médica que funciona en el mencionado establecimiento, y que es obra de exclusiva donación del mismo señor Atala.

Las cinco camas completas, cuyo valor pasa de los diez mil pesos, se componen de catre y colchón con todo su ajuar de ropa blanca, mesero velador, tálamo, aseo y accesorios para comodidad de los enfermos. El señor Atala decidió hacer este obsequio en memoria del doctor Eduardo Abud, médico jefe del Pabellón de Urología, quien ha rechazado la admisión de algunos enfermos por la carencia absoluta de camas.

## EN SESION DE AYER EL ALCALDE DIO CUENTA DEL ESTADO DE LAS FINANZAS DE LA MUNICIPALIDAD

EL PRESUPUESTO PARA EL AÑO PROXIMO SERA DE \$ 62.753.950—EXISTE UN DEFICIT DE \$ 22.942.747,53

Ayer sesionó la Municipalidad de Santiago, con asistencia de la casi totalidad de los regidores, para dar cuenta del estado de las finanzas de la Municipalidad.

A la hora de incidentes, habló el Alcalde, señor Vidal Ojeda, quien se refirió al estado financiero de la Municipalidad.

El presupuesto para el año de 1942, que se incrementó durante el año en curso en la suma de \$ 5.943.375,33, provee a los diferentes servicios de la Municipalidad, en la suma de \$ 58.810.625,33, y las entradas hasta el 15 de diciembre del mismo año, de \$ 55.876.473,11.

## EXAMENES DE CURSOS DE CAPACITACION EN LA UNIVERSIDAD DE CHILE

Los exámenes de los cursos de Capacitación de Bienestar Estudiantil de la Universidad de Chile se verificarán en las fechas que a continuación se indican:

Jueves 18 de diciembre, a las 9 A. M.: Redacción escrita, I y II años.

Viernes 19 de diciembre, a las 17 horas: Taquigrafía general, I y II años; redacción oral, I y II años.

## NOMBRAMIENTOS EN EL MIN. DE JUSTICIA

En el Ministerio de Justicia se han dado curso con fecha de ayer a los siguientes nombramientos: Juez de Letras de Castro al señor Benjamín Melo Freeman, actual Juez de Letras de Aconcagua; Juez de Menor Cuantía de San José de la Mariquina al señor Juan de la Cruz, actual secretario del mismo Tribunal.

## PRESTAMOS OTORGADOS POR LA CAJA DE EE. PP.

Celebró sesión ordinaria el Consejo de la Caja de Previsión de Empleados Particulares y se ocupó de diversos asuntos de orden interno y prestó su aprobación a los siguientes préstamos hipotecarios a imponer:

Fernando Guerra Santos, 70.937; Miguel Riquelme Díaz, 19.580; Eugenia Montero Sierra, 150.000; Osvaldo Martínez, 3.030; Vicente Cortés Piana, 150.000; Francisco Zorrilla, 94.890; Carlos Meza, 42 mil; María Canciani, 135.000; Edmundo Vera, 32.900; Rodolfo J. Jazay, 37.190; Javier Coronado, 25.820; Juana Pinedo, 40.500; Otilio Latorre, 42.500; Pedro Latorre, 62.580; Regina Russo, 51.850; Víctor Benavente, 39.000; Héctor Riquelme, 43.500; Nimia Rivas, 26 mil; Luis Sánchez, 75.510; Américo Vicente, 78.840; Leonel Garrón, 52.500; Rafael San Martín, 51.000; Antonio González, 51.350; J. Abatto, 22.210; Carlos Marchal, 67.500; Alberto Hicks, 24.820; Federico Zelasing y Lidia Flores, 148 mil 620; José Reuveni, 31.360; Juan Metayer, 83.800; Martín Riquelme, 35.100; Celestino y Tomás Salas, 217.800; Heleze Bubbe, 150 mil; Karl Vick, 150.000; Alfredo Larsen, 150.000; Humberto Soto, mayor, 78.000; Dante Lepori, 23 mil 240; Francisco Urbina, 27.800; Fernando Gressal, 3.580; Carlos Vivanco Herrera, 10.360; Guillermo Inagran, 10.000; Eduardo Sifa, 12.120; Carlos Medina, 3.200; Andrés Doria, 21.680; Rodolfo Garín, 14.400 pesos; Humberto Garín, 5.500; Rafael Iturza, 2.650; Elsie Reinosio y otro, 7.750; Manuel Rodríguez, 12.085; John Batfield, 123.750; Jerko Lukate, 54.000; Juan Guardia, 31.663; y Samuel Coto, 65.330.

## ARTICULOS DE PRIMERA NECESIDAD VARIEDADES DE ARROZ Y FREJOLLES

En la mañana de ayer, don Alfredo Rosende, se entrevistó con S. E. el Vicepresidente de la República, para tratar sobre asuntos relacionados con el Comisariato de Subsistencias y Precios y acerca de la dictación de un decreto que declara como artículo de primera necesidad, entre otros, a ciertas variedades de arroz y frejoles.

También estuvo presente en esta reunión el Ministro de Comercio y Abastecimiento, don Arturo Riveros, quien quedó encargado de redactar el decreto correspondiente.

Por otra parte, el Ministro de Comercio, conversó también con el Primer Mandatario sobre diversos asuntos relacionados con la Central de Cambios Internacionales.

## DECRETOS DETENIDOS EN EL MIN. DE JUSTICIA

Se encuentran detenidos en el Ministerio de Justicia por falta de pago de los impuestos correspondientes los decretos que convalida la Personalidad Jurídica al Centro Democrático Luis Enrique Concha de Constitución y al Círculo Atlético y Recreativo "Concón" de Santiago.

## AYER SE ACEPTO LA RENUNCIA DEL MINISTRO DE FOMENTO SR. SCHNAKE

SE NOMBRÓ EN SU REEMPLAZO, EN EL CARACTER DEL INTERINO, AL MINISTRO DE TIERRAS DON ROLANDO MERINO

A mediodía de ayer fué aceptada la renuncia que presentó de su cargo el Ministro de Fomento don Oscar Schnake Vergara, y se nombró en su reemplazo, en el carácter de interino, al titular de Tierras y Colonización, señor Rolando Merino Reyes.

Poco después de las 11 horas, el señor Schnake Vergara sostuvo una breve entrevista con el Vicepresidente de la República, Excmo. señor Aguirre Cerda (Q. E. P. D.), quien expresó que había presentado la renuncia de su cargo porque deseaba dedicarse de lleno a las labores de su campaña presidencial.

## LA CARTA - RENUNCIA

El siguiente es el texto de la carta renuncia presentada por el señor Schnake, y que fué entregada al Primer Mandatario el lunes, por los Ministros de Tierras y Salubridad:

"Excmo. señor: Tengo el sentimiento de presentar la renuncia del cargo de Ministro en la Cartera de Fomento, con que fui honrado por S. E. el Presidente de la República, don Pedro Aguirre Cerda, el 30 de septiembre de 1939, y en la cual fui confirmado por V. E. al reiterarme su confianza cargo que desempeñé con mi más firme convicción y lealtad durante más de dos años.

Esta renuncia se funda en la resolución que he tomado de aceptar la Candidatura Nacional a la Presidencia de la República, proclamada por mi Partido en la mañana de hoy.

Agradezco sinceramente la deferencia y atención que V. E. me ha dispensado, cuando se trató de resolver las materias que eran del resorte del Ministerio de Fomento, y aceptar las sugerencias que me permití formular a V. E. en diferentes ocasiones, y cuyo fin tendía exclusivamente a la solución de los serios y graves problemas de orden nacional.

## HABLAN LOS REGIDORES

Después de haber dado cuenta al Alcalde del estado financiero de la Municipalidad, el regidor señor Mario Valdés, pronunció un breve discurso, en el cual felicitó al Alcalde señor Vidal Ojeda, manifestando que por este camino se continuaba con una antigua práctica de dar a conocer al vecindario el estado real de las finanzas municipales para que sepa a qué atenerse.

## SUELDOS DE JORNALEROS

A continuación, el regidor señor Morales, presentó un pliego de peticiones, relacionado con el aumento de sueldos de los jornaleros, el cual fué aprobado, con el agregado de una suplementación por la cantidad de \$ 620.000 para vestuario de los jornaleros.

## CINES ROTATIVOS

El regidor señor Morales, formuló una enérgica protesta por el abuso que cometen ciertos cine rotativos, que llegan a cobrar hasta ocho pesos por la entrada a platea.

## NOTICIAS DE FOMENTO

ENVIÓ DE INGENIEROS — El Ministerio de Obras Públicas, a través de un ingeniero para que, estudiado en el terreno la posibilidad de regularizar el cauce del río Aconcagua entre La Caba y Concón.

COMISIONES — Se ha designado una comisión para que se reúna provisoriamente de los trabajos de construcción del camino de Puerto Varas a Ensenada.

## EN CUANTO A EVITAR LA CENSURA DE OBREROS

Por otra parte, les informó que el Gobierno realiza estudios para iniciar la explotación intensiva de Pampa Nebraska, lo que significará un evidente progreso para la zona norte y para todo el país.

# PALMBEACH

El traje ideal para Verano

AMBOS en legítimo Palm Beach, calidad muy fina, derechos y cruzados con forros de seda y sin forro estilo americano, para todas las medidas

**\$ 590.**

PANTALONES en las mismas calidades, confección extra, modelo muy práctico.

**\$ 240**

TRAJES Palm Beach, calidad muy fina, colores beige, café, plomo, verde y azulino, muy fresco y agradable.

**\$ 680**

VESTONES Palm Beach, colores claros de gran moda, modelo cruzado muy elegante

**\$ 525**

VESTONES blanco-marfil de puro lino, no de fabricación inglesa, modelo cruzado.

**\$ 625**

CORBATAS de alta novedad y de género Palm Beach, gran surtido

**\$ 39.00**



## HAY NECESIDAD DE QUE LA EMPRESA DE AGUA POTABLE DE SANTIAGO DEJE DE SER UNA INSTITUCION AUTONOMA

ES LA UNICA EN SU GENERO EN EL PAIS EN ESTA SITUACION, YA QUE LAS DEMAS DEPENDEN DE LA DIRECCION GENERAL

Durante la conferencia de prensa concedida a mediodía de ayer por el Ministro del Interior, el señor Rosende abordó nuevamente el problema de la Empresa de Agua Potable de Santiago, en relación con su reciente visita practicada a las obras que realiza la Empresa de Santiago.

Expresó que el problema es vasto y complejo y consta de dos partes bien determinadas. La primera se refiere a la solución de la turbidez del líquido, mediante algunas reparaciones urgentes que la Empresa realiza en la mejor forma posible. Como dijo anteriormente, repitió su afirmación de que este aspecto del problema, quedará resuelto dentro de una semana, al utilizar las aguas del Estero Manzanillo.

La segunda parte del problema es la escasez del agua en Santiago, para el cual existen tres soluciones: mediante la profundización de los drenajes de Vitacura, el aprovechamiento de las aguas del Mapocho y la utilización del Río Olivares, como fuente de energía eléctrica y de abastecimiento de agua para la capital.

El señor Rosende manifestó que esta última solución le parece la más apropiada, a pesar de ser costosa y larga, ya que sus beneficios serán enormes y para muchos años. Esta obra costará de 70 a 80 millones de pesos y demoraría ocho años.

Se pensó en que la Corporación de Fomento a la Producción podría financiar esta obra y quedar después como propietaria de la Central Eléctrica.

Las dos soluciones primeras, son rápidas y demorarían 2 años, pero en ellas se gastaría casi tanto dinero como en la tercera, por lo cual conviene más pronto que tarde el proyecto del Río Olivares.

Durante sus declaraciones, el señor Rosende expresó que, con el agudizamiento del problema del agua potable, surge en la actualidad la necesidad urgente de que la Empresa del Agua Potable de Santiago, dejara de ser institución autónoma y pasara a la Dirección General de Aguas de Valparaíso.

Recalcó que la población de Santiago podía estar tranquila por dos razones: la primera, que el problema quedará resuelto dentro de siete días más, en cuanto a la turbidez del agua; y la segunda, que la Dirección General de Sanidad ha analizado repetidas veces el líquido y había constatado que no estaba contaminado.

En la conferencia de prensa, el señor Rosende expresó que, con el agudizamiento del problema del agua potable, surge en la actualidad la necesidad urgente de que la Empresa del Agua Potable de Santiago, dejara de ser institución autónoma y pasara a la Dirección General de Aguas de Valparaíso.

Recalcó que la población de Santiago podía estar tranquila por dos razones: la primera, que el problema quedará resuelto dentro de siete días más, en cuanto a la turbidez del agua; y la segunda, que la Dirección General de Sanidad ha analizado repetidas veces el líquido y había constatado que no estaba contaminado.

En la conferencia de prensa, el señor Rosende expresó que, con el agudizamiento del problema del agua potable, surge en la actualidad la necesidad urgente de que la Empresa del Agua Potable de Santiago, dejara de ser institución autónoma y pasara a la Dirección General de Aguas de Valparaíso.

Recalcó que la población de Santiago podía estar tranquila por dos razones: la primera, que el problema quedará resuelto dentro de siete días más, en cuanto a la turbidez del agua; y la segunda, que la Dirección General de Sanidad ha analizado repetidas veces el líquido y había constatado que no estaba contaminado.

En la conferencia de prensa, el señor Rosende expresó que, con el agudizamiento del problema del agua potable, surge en la actualidad la necesidad urgente de que la Empresa del Agua Potable de Santiago, dejara de ser institución autónoma y pasara a la Dirección General de Aguas de Valparaíso.

Recalcó que la población de Santiago podía estar tranquila por dos razones: la primera, que el problema quedará resuelto dentro de siete días más, en cuanto a la turbidez del agua; y la segunda, que la Dirección General de Sanidad ha analizado repetidas veces el líquido y había constatado que no estaba contaminado.

En la conferencia de prensa, el señor Rosende expresó que, con el agudizamiento del problema del agua potable, surge en la actualidad la necesidad urgente de que la Empresa del Agua Potable de Santiago, dejara de ser institución autónoma y pasara a la Dirección General de Aguas de Valparaíso.

Recalcó que la población de Santiago podía estar tranquila por dos razones: la primera, que el problema quedará resuelto dentro de siete días más, en cuanto a la turbidez del agua; y la segunda, que la Dirección General de Sanidad ha analizado repetidas veces el líquido y había constatado que no estaba contaminado.

En la conferencia de prensa, el señor Rosende expresó que, con el agudizamiento del problema del agua potable, surge en la actualidad la necesidad urgente de que la Empresa del Agua Potable de Santiago, dejara de ser institución autónoma y pasara a la Dirección General de Aguas de Valparaíso.

Recalcó que la población de Santiago podía estar tranquila por dos razones: la primera, que el problema quedará resuelto dentro de siete días más, en cuanto a la turbidez del agua; y la segunda, que la Dirección General de Sanidad ha analizado repetidas veces el líquido y había constatado que no estaba contaminado.

En la conferencia de prensa, el señor Rosende expresó que, con el agudizamiento del problema del agua potable, surge en la actualidad la necesidad urgente de que la Empresa del Agua Potable de Santiago, dejara de ser institución autónoma y pasara a la Dirección General de Aguas de Valparaíso.

Recalcó que la población de Santiago podía estar tranquila por dos razones: la primera, que el problema quedará resuelto dentro de siete días más, en cuanto a la turbidez del agua; y la segunda, que la Dirección General de Sanidad ha analizado repetidas veces el líquido y había constatado que no estaba contaminado.

En la conferencia de prensa, el señor Rosende expresó que, con el agudizamiento del problema del agua potable, surge en la actualidad la necesidad urgente de que la Empresa del Agua Potable de Santiago, dejara de ser institución autónoma y pasara a la Dirección General de Aguas de Valparaíso.

Recalcó que la población de Santiago podía estar tranquila por dos razones: la primera, que el problema quedará resuelto dentro de siete días más, en cuanto a la turbidez del agua; y la segunda, que la Dirección General de Sanidad ha analizado repetidas veces el líquido y había constatado que no estaba contaminado.

En la conferencia de prensa, el señor Rosende expresó que, con el agudizamiento del problema del agua potable, surge en la actualidad la necesidad urgente de que la Empresa del Agua Potable de Santiago, dejara de ser institución autónoma y pasara a la Dirección General de Aguas de Valparaíso.

Recalcó que la población de Santiago podía estar tranquila por dos razones: la primera, que el problema quedará resuelto dentro de siete días más, en cuanto a la turbidez del agua; y la segunda, que la Dirección General de Sanidad ha analizado repetidas veces el líquido y había constatado que no estaba contaminado.

En la conferencia de prensa, el señor Rosende expresó que, con el agudizamiento del problema del agua potable, surge en la actualidad la necesidad urgente de que la Empresa del Agua Potable de Santiago, dejara de ser institución autónoma y pasara a la Dirección General de Aguas de Valparaíso.

Recalcó que la población de Santiago podía estar tranquila por dos razones: la primera, que el problema quedará resuelto dentro de siete días más, en cuanto a la turbidez del agua; y la segunda, que la Dirección General de Sanidad ha analizado repetidas veces el líquido y había constatado que no estaba contaminado.

En la conferencia de prensa, el señor Rosende expresó que, con el agudizamiento del problema del agua potable, surge en la actualidad la necesidad urgente de que la Empresa del Agua Potable de Santiago, dejara de ser institución autónoma y pasara a la Dirección General de Aguas de Valparaíso.

Recalcó que la población de Santiago podía estar tranquila por dos razones: la primera, que el problema quedará resuelto dentro de siete días más, en cuanto a la turbidez del agua; y la segunda, que la Dirección General de Sanidad ha analizado repetidas veces el líquido y había constatado que no estaba contaminado.

En la conferencia de prensa, el señor Rosende expresó que, con el agudizamiento del problema del agua potable, surge en la actualidad la necesidad urgente de que la Empresa del Agua Potable de Santiago, dejara de ser institución autónoma y pasara a la Dirección General de Aguas de Valparaíso.

Recalcó que la población de Santiago podía estar tranquila por dos razones: la primera, que el problema quedará resuelto dentro de siete días más, en cuanto a la turbidez del agua; y la segunda, que la Dirección General de Sanidad ha analizado repetidas veces el líquido y había constatado que no estaba contaminado.

En la conferencia de prensa, el señor Rosende expresó que, con el agudizamiento del problema del agua potable, surge en la actualidad la necesidad urgente de que la Empresa del Agua Potable de Santiago, dejara de ser institución autónoma y pasara a la Dirección General de Aguas de Valparaíso.

Recalcó que la población de Santiago podía estar tranquila por dos razones: la primera, que el problema quedará resuelto dentro de siete días más, en cuanto a la turbidez del agua; y la segunda, que la Dirección General de Sanidad ha analizado repetidas veces el líquido y había constatado que no estaba contaminado.

En la conferencia de prensa, el señor Rosende expresó que, con el agudizamiento del problema del agua potable, surge en la actualidad la necesidad urgente de que la Empresa del Agua Potable de Santiago, dejara de ser institución autónoma y pasara a la Dirección General de Aguas de Valparaíso.

## Construcción de la variante de camino a base de Maquehua

EL MINISTRO SCHNAKE ANTES DE RENUNCIAR OFICIO AL M. DE DEFENSA

Antes de renunciar a su cargo, el ex Ministro de Fomento don Oscar Schnake, envió un oficio al Ministro de Defensa Nacional por el que le comunicaba que se ejecutarán las obras necesarias para la construcción de la variante del camino de la Base Aérea de Maquehua en Temuco, mejorando notablemente el trazado del longitudinal por cuanto lo rectifica y suprime dos cruces a nivel sobre la vía férrea.

Dicha comisión está formada por las siguientes personas: Ministro de la Ilustre Corte de Apelaciones de Santiago, don Rafael Pontecilla Riquelme; Suplente, don Luis Kappes; Subsecretario del Interior, don Raúl Rettig; presidente del Instituto de Ciencias Penales, don Luis Cousiño Melián; Director General de Investigaciones e Identificación, don Osvaldo Sagüés Olivares; Prefecto de Carabineros de Santiago, don Fernando Delgado Sorricor, don Carlos Valdovinos y Secretario del Instituto de Ciencias Penales, don Miguel Schweitzer.

En esta oportunidad deberá pronunciarse sobre el proyecto presentado por el cual se trata de introducir en el Código Penal y de Procedimiento Penal sobre el delito de incendio, a los Reglamentos de Seguros de Incendios.

Se dio término a la elección del directorio de la institución durante el año 1942, con los siguientes resultados:

Con las más altas mayorías resultaron reelegidos los señores: Eduardo Tabaca, Oscar Zaga, Hernán Garvado y Ernesto Muñoz. También fueron reelegidos los señores: Hernán Plaza, Abraham Gatica y Roberto Silva. Entraron a integrar el directorio como nuevos miembros los señores: Héctor Bravo, Edmundo Lizasoai y Humberto Montt. Como directores reemplazantes quedaron los señores Jorge Baté, Fernando San Martín y Lautaro Prieto.

El nuevo directorio se reunió ordinariamente para designar la mesa directiva el viernes, a las 19.30 horas. También se trató en esta reunión el programa con que el Círculo celebrará las próximas festividades de Pascua y Año Nuevo.

La junta general de socios en que el anterior directorio dará cuenta de la marcha de la institución, y en la que se proclamará al nuevo directorio, se llevará a efecto en el local del Círculo, el sábado 21, a las 12 horas, en primera citación, y para el caso que no haya quórum, el sábado 3 de enero de 1943, a la misma hora, en segunda citación, y con los que asistan.

En el Ministerio de Justicia se dio curso ayer al Decreto que conmuta la pena de muerte que estaba sentenciado el señor Juan Pérez Orellana por el delito de homicidio, por veinte años de prisión.

La conmutación de esta pena se hizo de acuerdo a lo establecido en el artículo 1.º del Código de Procedimiento Penal y a petición de la Ilustre Corte de Apelaciones de Santiago.

En algunas formas de agotamiento nervioso, impotencia, falta de energía y de vigor, está recomendada el tónico reconstituyente "TABLETS STRONG".

Se encuentra en todas las farmacias.

Base: Calcio, fosforo, Extractos opoterápicos. Cuidado con las imitaciones.

Base: Calcio, fosforo, Extractos opoterápicos. Cuidado con las imitaciones.

Base: Calcio, fosforo, Extractos opoterápicos. Cuidado con las imitaciones.

Base: Calcio, fosforo, Extractos opoterápicos. Cuidado con las imitaciones.

Base: Calcio, fosforo, Extractos opoterápicos. Cuidado con las imitaciones.

Base: Calcio, fosforo, Extractos opoterápicos. Cuidado con las imitaciones.

Base: Calcio, fosforo, Extractos opoterápicos. Cuidado con las imitaciones.

Base: Calcio, fosforo, Extractos opoterápicos. Cuidado con las imitaciones.

Base: Calcio, fosforo, Extractos opoterápicos. Cuidado con las imitaciones.

Base: Calcio, fosforo, Extractos opoterápicos. Cuidado con las imitaciones.

Base: Calcio, fosforo, Extractos opoterápicos. Cuidado con las imitaciones.

Base: Calcio, fosforo, Extractos opoterápicos. Cuidado con las imitaciones.

Base: Calcio, fosforo, Extractos opoterápicos. Cuidado con las imitaciones.

Base: Calcio, fosforo, Extractos opoterápicos. Cuidado con las imitaciones.

Base: Calcio, fosforo, Extractos opoterápicos. Cuidado con las imitaciones.

Base: Calcio, fosforo, Extractos opoterápicos. Cuidado con las imitaciones.

Base: Calcio, fosforo, Extractos opoterápicos. Cuidado con las imitaciones.

Base: Calcio, fosforo, Extractos opoterápicos. Cuidado con las imitaciones.

Base: Calcio, fosforo, Extractos opoterápicos. Cuidado con las imitaciones.

Base: Calcio, fosforo, Extractos opoterápicos. Cuidado con las imitaciones.

Base: Calcio, fosforo, Extractos opoterápicos. Cuidado con las imitaciones.

Base: Calcio, fosforo, Extractos opoterápicos. Cuidado con las imitaciones.

Base: Calcio, fosforo, Extractos opoterápicos. Cuidado con las imitaciones.

Base: Calcio, fosforo, Extractos opoterápicos. Cuidado con las imitaciones.

Base: Calcio, fosforo, Extractos opoterápicos. Cuidado con las imitaciones.

Base: Calcio, fosforo, Extractos opoterápicos. Cuidado con las imitaciones.

Base: Calcio, fosforo, Extractos opoterápicos. Cuidado con las imitaciones.

Base: Calcio, fosforo, Extractos opoterápicos. Cuidado con las imitaciones.

## LA EXPOSICION DE CHILE SE INAUGURARA EL DIA 1.º DE MARZO PROXIMO

LA SOCIEDAD DE FOMENTO FABRIL CON LA COOPERACION DE LA CORPORACION DE FOMENTO DE LA PRODUCCION HA ASUMIDO LA REALIZACION DE ESTE TORNEO — LOS PREPARATIVOS QUE SE HACEN — LA EDIFICACION ESTA SIENDO ACELERADA AL MAXIMO — LA NUEVA ORGANIZACION DE LA FERIA INTERNACIONAL DE MUESTRAS

LA SOCIEDAD DE FOMENTO FABRIL CON LA COOPERACION DE LA CORPORACION DE FOMENTO DE LA PRODUCCION HA ASUMIDO LA REALIZACION DE ESTE TORNEO — LOS PREPARATIVOS QUE SE HACEN — LA EDIFICACION ESTA SIENDO ACELERADA AL MAXIMO — LA NUEVA ORGANIZACION DE LA FERIA INTERNACIONAL DE MUESTRAS

LA SOCIEDAD DE FOMENTO FABRIL CON LA COOPERACION DE LA CORPORACION DE FOMENTO DE LA PRODUCCION HA ASUMIDO LA REALIZACION DE ESTE TORNEO — LOS PREPARATIVOS QUE SE HACEN — LA EDIFICACION ESTA SIENDO ACELERADA AL MAXIMO — LA NUEVA ORGANIZACION DE LA FERIA INTERNACIONAL DE MUESTRAS

LA SOCIEDAD DE FOMENTO FABRIL CON LA COOPERACION DE LA CORPORACION DE FOMENTO DE LA PRODUCCION HA ASUMIDO LA REALIZACION DE ESTE TORNEO — LOS PREPARATIVOS QUE SE HACEN — LA EDIFICACION ESTA SIENDO ACELERADA AL MAXIMO — LA NUEVA ORGANIZACION DE LA FERIA INTERNACIONAL DE MUESTRAS

LA SOCIEDAD DE FOMENTO FABRIL CON LA COOPERACION DE LA CORPORACION DE FOMENTO DE LA PRODUCCION HA ASUMIDO LA REALIZACION DE ESTE TORNEO — LOS PREPARATIVOS QUE SE HACEN — LA EDIFICACION ESTA SIENDO ACELERADA AL MAXIMO — LA NUEVA ORGANIZACION DE LA FERIA INTERNACIONAL DE MUESTRAS

LA SOCIEDAD DE FOMENTO FABRIL CON LA COOPERACION DE LA CORPORACION DE FOMENTO DE LA PRODUCCION HA ASUMIDO LA REALIZACION DE ESTE TORNEO — LOS PREPARATIVOS QUE SE HACEN — LA EDIFICACION ESTA SIENDO ACELERADA AL MAXIMO — LA NUEVA ORGANIZACION DE LA FERIA INTERNACIONAL DE MUESTRAS

LA SOCIEDAD DE FOMENTO FABRIL CON LA COOPERACION DE LA CORPORACION DE FOMENTO DE LA PRODUCCION HA ASUMIDO LA REALIZACION DE ESTE TORNEO — LOS PREPARATIVOS QUE SE HACEN — LA EDIFICACION ESTA SIENDO ACELERADA AL MAXIMO — LA NUEVA ORGANIZACION DE LA FERIA INTERNACIONAL DE MUESTRAS

LA SOCIEDAD DE FOMENTO FABRIL CON LA COOPERACION DE LA CORPORACION DE FOMENTO DE LA PRODUCCION HA ASUMIDO LA REALIZACION DE ESTE TORNEO — LOS PREPARATIVOS QUE SE HACEN — LA EDIFICACION ESTA SIENDO ACELERADA AL MAXIMO — LA NUEVA ORGANIZACION DE LA FERIA INTERNACIONAL DE MUESTRAS

LA SOCIEDAD DE FOMENTO FABRIL CON LA COOPERACION DE LA CORPORACION DE FOMENTO DE LA PRODUCCION HA ASUMIDO LA REALIZACION DE ESTE TORNEO — LOS PREPARATIVOS QUE SE HACEN — LA EDIFICACION ESTA SIENDO ACELERADA AL MAXIMO — LA NUEVA ORGANIZACION DE LA FERIA INTERNACIONAL DE MUESTRAS

LA SOCIEDAD DE FOMENTO FABRIL CON LA COOPERACION DE LA CORPORACION DE FOMENTO DE LA PRODUCCION HA ASUMIDO LA REALIZACION DE ESTE TORNEO — LOS PREPARATIVOS QUE SE HACEN — LA EDIFICACION ESTA SIENDO ACELERADA AL MAXIMO — LA NUEVA ORGANIZACION DE LA FERIA INTERNACIONAL DE MUESTRAS

LA SOCIEDAD DE FOMENTO FABRIL CON LA COOPERACION DE LA CORPORACION DE FOMENTO DE LA PRODUCCION HA ASUMIDO LA REALIZACION DE ESTE TORNEO — LOS PREPARATIVOS QUE SE HACEN — LA EDIFICACION ESTA SIENDO ACELERADA AL MAXIMO — LA NUEVA ORGANIZACION DE LA FERIA INTERNACIONAL DE MUESTRAS

LA SOCIEDAD DE FOMENTO FABRIL CON LA COOPERACION DE LA CORPORACION DE FOMENTO DE LA PRODUCCION HA ASUMIDO LA REALIZACION DE ESTE TORNEO — LOS PREPARATIVOS QUE SE HACEN — LA EDIFICACION ESTA SIENDO ACELERADA AL MAXIMO — LA NUEVA ORGANIZACION DE LA FERIA INTERNACIONAL DE MUESTRAS

LA SOCIEDAD DE FOMENTO FABRIL CON LA COOPERACION DE LA CORPORACION DE FOMENTO DE LA PRODUCCION HA ASUMIDO LA REALIZACION DE ESTE TORNEO — LOS PREPARATIVOS QUE SE HACEN — LA EDIFICACION ESTA SIENDO ACELERADA AL MAXIMO — LA NUEVA ORGANIZACION DE LA FERIA INTERNACIONAL DE MUESTRAS

LA SOCIEDAD DE FOMENTO FABRIL CON LA COOPERACION DE LA CORPORACION DE FOMENTO DE LA PRODUCCION HA ASUMIDO LA REALIZACION DE ESTE TORNEO — LOS PREPARATIVOS QUE SE HACEN — LA EDIFICACION ESTA SIENDO ACELERADA AL MAXIMO — LA NUEVA ORGANIZACION DE LA FERIA INTERNACIONAL DE MUESTRAS

LA SOCIEDAD DE FOMENTO FABRIL CON LA COOPERACION DE LA CORPORACION DE FOMENTO DE LA PRODUCCION HA ASUMIDO LA REALIZACION DE ESTE TORNEO — LOS PREPARATIVOS QUE SE HACEN — LA EDIFICACION ESTA SIENDO ACELERADA AL MAXIMO — LA NUEVA ORGANIZACION DE LA FERIA INTERNACIONAL DE MUESTRAS

LA SOCIEDAD DE FOMENTO FABRIL CON LA COOPERACION DE LA CORPORACION DE FOMENTO DE LA PRODUCCION HA ASUMIDO LA REALIZACION DE ESTE TORNEO — LOS PREPARATIVOS QUE SE HACEN — LA EDIFICACION ESTA SIENDO ACELERADA AL MAXIMO — LA NUEVA ORGANIZACION DE LA FERIA INTERNACIONAL DE MUESTRAS

LA SOCIEDAD DE FOMENTO FABRIL CON LA COOPERACION DE LA CORPORACION DE FOMENTO DE LA PRODUCCION HA ASUMIDO LA REALIZACION DE ESTE TORNEO — LOS PREPARATIVOS QUE SE HACEN — LA EDIFICACION ESTA SIENDO ACELERADA AL MAXIMO — LA NUEVA ORGANIZACION DE LA FERIA INTERNACIONAL DE MUESTRAS

LA SOCIEDAD DE FOMENTO FABRIL CON LA COOPERACION DE LA CORPORACION DE FOMENTO DE LA PRODUCCION HA ASUMIDO LA REALIZACION DE ESTE TORNEO — LOS PREPARATIVOS QUE SE HACEN — LA EDIFICACION ESTA SIENDO ACELERADA AL MAXIMO — LA NUEVA ORGANIZACION DE LA FERIA INTERNACIONAL DE MUESTRAS

LA SOCIEDAD DE FOMENTO FABRIL CON LA COOPERACION DE LA CORPORACION DE FOMENTO DE LA PRODUCCION HA ASUMIDO LA REALIZACION DE ESTE TORNEO — LOS PREPARATIVOS QUE SE HACEN — LA EDIFICACION ESTA SIENDO ACELERADA AL MAXIMO — LA NUEVA ORGANIZACION DE LA FERIA INTERNACIONAL DE MUESTRAS

LA SOCIEDAD DE FOMENTO FABRIL CON LA COOPERACION DE LA CORPORACION DE FOMENTO DE LA PRODUCCION HA ASUMIDO LA REALIZACION DE ESTE TORNEO — LOS PREPARATIVOS QUE SE HACEN — LA EDIFICACION ESTA SIENDO ACELERADA AL MAXIMO — LA NUEVA ORGANIZACION DE LA FERIA INTERNACIONAL DE MUESTRAS

LA SOCIEDAD DE FOMENTO FABRIL CON LA COOPERACION DE LA CORPORACION DE FOMENTO DE LA PRODUCCION HA ASUMIDO LA REALIZACION DE ESTE TORNEO — LOS PREPARATIVOS QUE SE HACEN — LA EDIFICACION ESTA SIENDO ACELERADA AL MAXIMO — LA NUEVA ORGANIZACION DE LA FERIA INTERNACIONAL DE MUESTRAS

LA SOCIEDAD DE FOMENTO FABRIL CON LA COOPERACION DE LA CORPORACION DE FOMENTO DE LA PRODUCCION HA ASUMIDO LA REALIZACION DE ESTE TORNEO — LOS PREPARATIVOS QUE SE HACEN — LA EDIFICACION ESTA SIENDO ACELERADA AL MAXIMO — LA NUEVA ORGANIZACION DE LA FERIA INTERNACIONAL DE MUESTRAS

LA SOCIEDAD DE FOMENTO FABRIL CON LA COOPERACION DE LA CORPORACION DE FOMENTO DE LA PRODUCCION HA ASUMIDO LA REALIZACION DE ESTE TORNEO — LOS PREPARATIVOS QUE SE HACEN — LA EDIFICACION ESTA SIENDO ACELERADA AL MAXIMO — LA NUEVA ORGANIZACION DE LA FERIA INTERNACIONAL DE MUESTRAS

LA SOCIEDAD DE FOMENTO FABRIL CON LA COOPERACION DE LA CORPORACION DE FOMENTO DE LA PRODUCCION HA ASUMIDO LA REALIZACION DE ESTE TORNEO — LOS PREPARATIVOS QUE SE HACEN — LA EDIFICACION ESTA SIENDO ACELERADA AL MAXIMO — LA NUEVA ORGANIZACION DE LA FERIA INTERNACIONAL DE MUESTRAS

LA SOCIEDAD DE FOMENTO FABRIL CON LA COOPERACION DE LA CORPORACION DE FOMENTO DE LA PRODUCCION HA ASUMIDO LA REALIZACION DE ESTE TORNEO — LOS PREPARATIVOS QUE SE HACEN — LA EDIFICACION ESTA SIENDO ACELERADA AL MAXIMO — LA NUEVA ORGANIZACION DE LA FERIA INTERNACIONAL DE MUESTRAS

LA SOCIEDAD DE FOMENTO FABRIL CON LA COOPERACION DE LA CORPORACION DE FOMENTO DE LA PRODUCCION HA ASUMIDO LA REALIZACION DE ESTE TORNEO — LOS PREPARATIVOS QUE SE HACEN — LA EDIFICACION ESTA SIENDO ACELERADA AL MAXIMO — LA NUEVA ORGANIZACION DE LA FERIA INTERNACIONAL DE MUESTRAS

LA SOCIEDAD DE FOMENTO FABRIL CON LA COOPERACION DE LA CORPORACION DE FOMENTO DE LA PRODUCCION HA ASUMIDO LA REALIZACION DE ESTE TORNEO — LOS PREPARATIVOS QUE SE HACEN — LA EDIFICACION ESTA SIENDO ACELERADA AL MAXIMO — LA NUEVA ORGANIZACION DE LA FERIA INTERNACIONAL DE MUESTRAS

LA SOCIEDAD DE FOMENTO FABRIL CON LA COOPERACION DE LA CORPORACION DE FOMENTO DE LA PRODUCCION HA ASUMIDO LA REALIZACION DE ESTE TORNEO — LOS PREPARATIVOS QUE SE HACEN — LA EDIFICACION ESTA SIENDO ACELERADA AL MAXIMO — LA NUEVA ORGANIZACION DE LA FERIA INTERNACIONAL DE MUESTRAS

LA SOCIEDAD DE FOMENTO FABRIL CON LA COOPERACION DE LA CORPORACION DE FOMENTO DE LA PRODUCCION HA ASUMIDO LA REALIZACION DE ESTE TORNEO — LOS PREPARATIVOS QUE SE HACEN — LA EDIFICACION ESTA SIENDO ACELERADA AL MAXIMO — LA NUEVA ORGANIZACION DE LA FERIA INTERNACIONAL DE MUESTRAS

LA SOCIEDAD DE FOMENTO FABRIL CON LA COOPERACION DE LA CORPORACION DE FOMENTO DE LA PRODUCCION HA ASUMIDO LA REALIZACION DE ESTE TORNEO — LOS PREPARATIVOS QUE SE HACEN — LA EDIFICACION ESTA SIENDO ACELERADA AL MAXIMO — LA NUEVA ORGANIZACION DE LA FERIA INTERNACIONAL DE MUESTRAS

LA SOCIEDAD DE FOMENTO FABRIL CON LA COOPERACION DE LA CORPORACION DE FOMENTO DE LA PRODUCCION HA ASUMIDO LA REALIZACION DE ESTE TORNEO — LOS PREPARATIVOS QUE SE HACEN — LA EDIFICACION ESTA SIENDO ACELERADA AL MAXIMO — LA NUEVA ORGANIZACION DE LA FERIA INTERNACIONAL DE MUESTRAS

LA SOCIEDAD DE FOMENTO FABRIL CON LA COOPERACION DE LA CORPORACION DE FOMENTO DE LA PRODUCCION HA ASUMIDO LA REALIZACION DE ESTE TORNEO — LOS PREPARATIVOS QUE SE HACEN — LA EDIFICACION ESTA SIENDO ACELERADA AL MAXIMO — LA NUEVA ORGANIZACION DE LA FERIA INTERNACIONAL DE MUESTRAS

LA SOCIEDAD DE FOMENTO FABRIL CON LA COOPERACION DE LA CORPORACION DE FOMENTO DE LA PRODUCCION HA ASUMIDO LA REALIZACION DE ESTE TORNEO — LOS PREPARATIVOS QUE SE HACEN — LA EDIFICACION ESTA SIENDO ACELERADA AL MAXIMO — LA NUEVA ORGANIZACION DE LA FERIA INTERNACIONAL DE MUESTRAS

LA SOCIEDAD DE FOMENTO FABRIL CON LA COOPERACION DE LA CORPORACION DE FOMENTO DE LA PRODUCCION HA ASUMIDO LA REALIZACION DE ESTE TORNEO — LOS PREPARATIVOS QUE SE HACEN — LA EDIFICACION ESTA SIENDO ACELERADA AL MAXIMO — LA NUEVA ORGANIZACION DE LA FERIA INTERNACIONAL DE MUESTRAS

LA SOCIEDAD DE FOMENTO FABRIL CON LA COOPERACION DE LA CORPORACION DE FOMENTO DE LA PRODUCCION HA ASUMIDO LA REALIZACION DE ESTE TORNEO — LOS PREPARATIVOS QUE SE HACEN — LA EDIFICACION ESTA SIENDO ACELERADA AL MAXIMO — LA NUEVA ORGANIZACION DE LA FERIA INTERNACIONAL DE MUESTRAS

LA SOCIEDAD DE FOMENTO FABRIL CON LA COOPERACION DE LA CORPORACION DE FOMENTO DE LA PRODUCCION HA ASUMIDO LA REALIZACION DE ESTE TORNEO — LOS PREPARATIVOS QUE SE HACEN — LA EDIFICACION ESTA SIENDO ACELERADA AL MAXIMO — LA NUEVA ORGANIZACION DE LA FERIA INTERNACIONAL DE MUESTRAS

LA SOCIEDAD DE FOMENTO FABRIL CON LA COOPERACION DE LA CORPORACION DE FOMENTO DE LA PRODUCCION HA ASUMIDO LA REALIZACION DE ESTE TORNEO — LOS PREPARATIVOS QUE SE HACEN — LA EDIFICACION ESTA SIENDO ACELERADA AL MAXIMO — LA NUEVA ORGANIZACION DE LA FERIA INTERNACIONAL DE MUESTRAS

LA SOCIEDAD DE FOMENTO FABRIL CON LA COOPERACION DE LA CORPORACION DE FOMENTO DE LA PRODUCCION HA ASUMIDO LA REALIZACION DE ESTE TORNEO — LOS PREPARATIVOS QUE SE HACEN — LA EDIFICACION ESTA SIENDO ACELERADA AL MAXIMO — LA NUEVA ORGANIZACION DE LA FERIA INTERNACIONAL DE MUESTRAS

LA SOCIEDAD DE FOMENTO FABRIL CON LA COOPERACION DE LA CORPORACION DE FOMENTO DE LA PRODUCCION HA ASUMIDO LA REALIZACION DE ESTE TORNEO — LOS PREPARATIVOS QUE SE HACEN — LA EDIFICACION ESTA SIENDO ACELERADA AL MAXIMO — LA NUEVA ORGANIZACION DE LA FERIA INTERNACIONAL DE MUESTRAS

LA SOCIEDAD DE FOMENTO FABRIL CON LA COOPERACION DE LA CORPORACION DE FOMENTO DE LA PRODUCCION HA ASUMIDO LA REALIZACION DE ESTE TORNEO — LOS PREPARATIVOS QUE SE HACEN — LA EDIFICACION ESTA SIENDO ACELERADA AL MAXIMO — LA NUEVA ORGANIZACION DE LA FERIA INTERNACIONAL DE MUESTRAS

LA SOCIEDAD DE FOMENTO FABRIL CON LA COOPERACION DE LA CORPORACION DE FOMENTO DE LA PRODUCCION HA ASUMIDO LA REALIZACION DE ESTE TORNEO — LOS PREPARATIVOS QUE SE HACEN — LA EDIFICACION ESTA SIENDO ACELERADA AL MAXIMO — LA NUEVA ORGANIZACION DE LA FERIA INTERNACIONAL DE MUESTRAS

LA SOCIEDAD DE FOMENTO FABRIL CON LA COOPERACION DE LA CORPORACION DE FOMENTO DE LA PRODUCCION HA ASUMIDO LA REALIZACION DE ESTE TORNEO — LOS PREPARATIVOS QUE SE HACEN — LA EDIFICACION ESTA SIENDO ACELERADA AL MAXIMO — LA NUEVA ORGANIZACION DE LA FERIA INTERNACIONAL DE MUESTRAS

LA SOCIEDAD DE FOMENTO FABRIL CON LA COOPERACION DE LA CORPORACION DE FOMENTO DE LA PRODUCCION HA ASUMIDO LA REALIZACION DE ESTE TORNEO — LOS PREPARATIVOS QUE SE HACEN — LA EDIFICACION ESTA SIENDO ACELERADA AL MAXIMO — LA NUEVA ORGANIZACION DE LA FERIA INTERNACIONAL DE MUESTRAS

LA SOCIEDAD DE FOMENTO FABRIL CON LA COOPERACION DE LA CORPORACION DE FOMENTO DE LA PRODUCCION HA ASUMIDO LA REALIZACION DE ESTE TORNEO — LOS PREPARATIVOS QUE SE HACEN — LA EDIFICACION ESTA SIENDO ACELERADA AL MAXIMO — LA NUEVA ORGANIZACION DE LA FERIA INTERNACIONAL DE MUESTRAS

LA SOCIEDAD DE FOMENTO FABRIL CON LA COOPERACION DE LA CORPORACION DE FOMENTO DE LA PRODUCCION HA ASUMIDO LA REALIZACION DE ESTE TORNEO — LOS PREPARATIVOS QUE SE HACEN — LA EDIFICACION ESTA SIENDO ACELERADA AL MAXIMO — LA NUEVA ORGANIZACION DE LA FERIA INTERNACIONAL DE MUESTRAS

LA SOCIEDAD DE FOMENTO FABRIL CON LA COOPERACION DE LA CORPORACION DE FOMENTO DE LA PRODUCCION HA ASUMIDO LA REALIZACION DE ESTE TORNEO — LOS PREPARATIVOS QUE SE HACEN — LA EDIFICACION ESTA SIENDO ACELERADA AL MAXIMO — LA NUEVA ORGANIZACION DE LA FERIA INTERNACIONAL DE MUESTRAS

LA SOCIEDAD DE FOMENTO FABRIL CON LA COOPERACION DE LA CORPORACION DE FOMENTO DE LA PRODUCCION HA ASUMIDO LA REALIZACION DE ESTE TORNEO — LOS PREPARATIVOS QUE SE HACEN — LA EDIFICACION ESTA SIENDO ACELERADA AL MAXIMO — LA NUEVA ORGANIZACION DE LA FERIA INTERNACIONAL DE MUESTRAS

LA SOCIEDAD DE FOMENTO FABRIL CON LA COOPERACION DE LA CORPORACION DE FOMENTO DE LA PRODUCCION HA ASUMIDO LA REALIZACION DE ESTE TORNEO — LOS PREPARATIVOS



# Proyecto de ley que crea nuevas fuentes de recursos al erario nacional fué enviado al Congreso por el Ejecutivo

Se establecen modificaciones en las actuales leyes de Impuesto a la Renta y de Alcoholes.— "Se hace imprescindible, dice el Mensaje respectivo, procurar nuevos recursos para financiar gastos que si hasta ahora han podido sobrellevarse con cargos a entradas que no son propiamente fiscales serán insostenibles más adelante y conducirán necesariamente a una cesación de pagos, si no se adoptan las medidas necesarias para impedirlo

## DEBE PONERSE LIMITACIONES A LEYES QUE DEMANDEN NUEVOS GASTOS

### DEFICIT TRANSITORIO

En la misma exposición de la Hacienda Pública a que antecede el Mensaje, se dejó establecido que los déficit transitorios, siempre que sean de carácter temporal, no representan un peligro para el futuro presupuesto de la nación; pero lo que es grave es la repetición sucesiva de ellos.

No puedo ocultar, expresaba el Ministro de Hacienda, la preocupación que produce la existencia del déficit que viene sumándose al del ejercicio de 1940, y debo llamar la atención de la H. Comisión sobre la necesidad imprescindible de que el Congreso Nacional ponga restricciones a las leyes que demanden nuevos recursos para financiar gastos que si hasta ahora han podido sobrellevarse con cargos a entradas que no son propiamente fiscales serán insostenibles más adelante y conducirán necesariamente a una cesación de pagos, si no se adoptan las medidas necesarias para impedirlo.

De los antecedentes que quedan expuestos, aparece que el desequilibrio de los presupuestos para 1942, al menos, por el concepto de menores entradas en relación con los gastos contemplados en el proyecto, y por los aumentos incorporados por la Comisión Mixta, en cumplimiento principalmente de leyes de carácter permanente, a \$ 190.017.540, sin tomar en consideración el déficit de arrastre que la Caja Fiscal ha debido soportar y que excede ya de \$ 250.000.000.

Es la producción así una situación de hecho, cuya consideración de gravedad no puede escapar al Congreso Nacional, y se hace imprescindible procurar nuevos recursos para financiar gastos que si hasta ahora han podido sobrellevarse con cargos a entradas que no son propiamente fiscales, serán insostenibles más adelante, y conducirán necesariamente a una cesación de pagos, si no se adoptan las medidas necesarias para impedirlo.

Sin considerar, pues, el déficit de arrastre, en el proyecto de ley que someto a vuestra consideración, se contemplan nuevas fuentes de recursos que el Gobierno estima suficientes para el equilibrio del Presupuesto de 1942, de acuerdo con la Ley Orgánica de Presupuestos, de 1942, que se desecha por el H. Congreso debidamente financiada.

MODIFICACION A LA LEY DE IMPUESTO A LA RENTA

En el dicho proyecto se contemplan diversas modificaciones a la Ley de Impuesto a la Renta, en sus distintas categorías, cuya justificación aparece con meridiana evidencia, de tal manera que no se hace preciso entrar en un examen más detenido a su respecto. Se contempla también la modificación de la situación tributaria de un número de personas que se encuentran en la categoría de contribuyentes de la Ley de Alcoholes y Bebidas Alcohólicas.

En el inciso 1.º del artículo 1.º, se deroga la letra b) del artículo 21, por el siguiente:

"b) Remuneración pagada por los servicios personales prestados por el contribuyente o sus hijos menores de contribuyente, considerando como contribuyente, para este efecto, a los asociados, gerentes o administradores de las sociedades o colectivos, en comandita o de hecho".

f) Substitúyese el texto del artículo 30, por el siguiente:

"Las personas naturales o jurídicas, con excepción de las sociedades anónimas, sujetas al impuesto de esta categoría, podrán deducir de su renta imponible las siguientes sumas que serán consideradas como sueldos patronales, las cuales quedarán gravadas al consumo no pudiendo vender durante los seis primeros meses del año más del cincuenta por ciento de la cuota que les haya correspondido".

g) Substitúyese el siguiente artículo 30.º— A las fábricas de cerveza que hubiesen comenzado a construirse o que hubiesen iniciado los trámites de su instalación, con anterioridad al 29 de marzo de 1938, la Dirección de Impuestos Internos fijará una cuota provisional de venta de acuerdo con su capacidad productora. La cuota definitiva será fijada, a estas fábricas, después de un completo de actividad, contado desde la fecha en que se inicie su producción".

Artículo 4.º El Presidente de la República, a petición de los industriales, y previo informe de la Dirección General de Impuestos Internos podrá fijar zonas de exclusividad para la venta de cerveza de determinadas fábricas, con el objeto de completar

Se señalan, además, nuevas normas para regularizar la percepción del impuesto sobre la venta de bienes muebles por la Ley N.º 6772, en substitución de la contribución sobre la producción, y se aumentan los derechos de importación sobre los artículos suntuarios que taxativamente se enumeran.

Querido también el Gobierno dar, en este proyecto, satisfacción a la justa y antigua aspiración de los industriales y comerciantes que no tienen constituidas sus empresas en sociedades anónimas, de reconocer el sueldo patronal.

El PROYECTO DE LEY

En virtud de lo expuesto, tengo el honor de someter a vuestra consideración, incluyendo el período extraordinario de sesiones, para ser tratado con el carácter de urgente en todos sus trámites, constitucionales y reglamentarios, el siguiente proyecto de ley:

Artículo 1.º Introdúcese las siguientes modificaciones a la Ley N.º 6437, sobre Impuesto a la Renta:

a) Agréguese los siguientes incisos a la letra c), del artículo 11:

"El impuesto de esta categoría, sobre dividendos o cualquier otra clase de frutos de acciones al portador, será de 0,20 por ciento."

En los casos de contribuyentes que no hayan constituido o expresado en moneda extranjera, se gravará con el impuesto de esta categoría, la diferencia que se obtenga en pesos moneda corriente, sobre el mismo número de pesos pagados o aportados por cada unidad de moneda extranjera al igual que el monto fijado con anterioridad a la Ley N.º 3.107, de 19 de abril de 1932, cuando dicho capital sea reducido a moneda corriente, o cada vez que una unidad de moneda extranjera que se aporte, sea devuelta a quien la aportó, cuando esta devolución se haga en moneda extranjera, en cuyo caso, para determinar la diferencia mencionada, se tomará como equivalente a la moneda corriente, la moneda extranjera, el cambio fijado por la Comisión de Cambios Internacionales, para las operaciones de cambio.

b) En el inciso primero del artículo 15, después de las palabras "Establéciese un impuesto", intercalábase las expresiones "de la producción de la cerveza".

c) Substitúyese el inciso segundo del artículo 15 por los siguientes:

"Igualmente quedará afecto a este impuesto la explotación agrícola que realice cualquiera persona en predios propios, siempre que éstos estén evaluados, para los efectos fiscales, en \$ 1.000.000 o más".

En el caso de personas que posean y exploten varios predios, se considerará, para los efectos del inciso anterior, el avalúo total de los predios que pertenezcan a un mismo dueño.

"Los agricultores que, de acuerdo con los incisos precedentes, estén afectos al impuesto de esta categoría, deberán llevar una contabilidad de su movimiento de todos sus negocios agrícolas".

d) Derógase el inciso cuarto del artículo 15.

e) Reemplázase la letra b) del artículo 21, por el siguiente:

"b) Remuneración pagada por los servicios personales prestados por el contribuyente o sus hijos menores de contribuyente, considerando como contribuyente, para este efecto, a los asociados, gerentes o administradores de las sociedades o colectivos, en comandita o de hecho".

f) Substitúyese el texto del artículo 30, por el siguiente:

"Las personas naturales o jurídicas, con excepción de las sociedades anónimas, sujetas al impuesto de esta categoría, podrán deducir de su renta imponible las siguientes sumas que serán consideradas como sueldos patronales, las cuales quedarán gravadas al consumo no pudiendo vender durante los seis primeros meses del año más del cincuenta por ciento de la cuota que les haya correspondido".

g) Substitúyese el siguiente artículo 30.º— A las fábricas de cerveza que hubiesen comenzado a construirse o que hubiesen iniciado los trámites de su instalación, con anterioridad al 29 de marzo de 1938, la Dirección de Impuestos Internos fijará una cuota provisional de venta de acuerdo con su capacidad productora. La cuota definitiva será fijada, a estas fábricas, después de un completo de actividad, contado desde la fecha en que se inicie su producción".

Artículo 4.º El Presidente de la República, a petición de los industriales, y previo informe de la Dirección General de Impuestos Internos podrá fijar zonas de exclusividad para la venta de cerveza de determinadas fábricas, con el objeto de completar

lanse las expresiones de 12 0/0"

Derógase el inciso 2.º del artículo 31.

j) Substitúyese el texto del artículo 33, por el siguiente:

"Los sociedades cuyos accionistas o socios pagaren el impuesto de segunda categoría, pagarán por esta categoría un impuesto igual al 10 0/0 de sus rentas imponibles".

k) Reemplázase el texto del artículo 35, por el siguiente:

"Las personas naturales o jurídicas, con excepción de las sociedades anónimas, sujetas al impuesto de esta categoría, tendrán derecho a las mismas deducciones establecidas en el artículo 30".

l) En el inciso 1.º del artículo 46, después de las palabras "Se aplicará, recaudará y pagará anualmente un impuesto", intercalábase las expresiones "de 6 0/0".

m) Derógase el inciso 2.º del artículo 46.

n) En los párrafos 1.º, 2.º y 3.º del artículo 48, substitúyase las cifras "18", "20" y "30", respectivamente, por las cifras "40", "60" y "100".

o) En el inciso 1.º del artículo 52, después de la palabra "percepciones", intercalábase las palabras "o derivadas".

p) Elevase de 0 0/0 a 9 0/0 en el impuesto adicional establecido en el artículo 56.

Artículo 2.º— Las disposiciones sobre aplicación a fines especiales de determinadas ingresos, o partes del rendimiento de la Ley sobre Impuesto a la Renta, no regirán respecto de las mayores entradas que dicha ley produzca a consecuencia de las reformas que se trata el artículo precedente. Dichas mayores entradas incrementarán los recursos generales de la Nación.

Artículo 3.º— Introdúcese las siguientes modificaciones a la Ley sobre Alcoholes y Bebidas Alcohólicas, cuyo texto se rige por decreto Supremo N.º 114, de 9 de marzo de 1938:

a) En el artículo 45, modificado por el artículo 27 de la Ley 6772 substitúyese los incisos tercero, cuarto y quinto por los siguientes:

"El impuesto será pagado por los productores, en dos cuotas iguales, en los meses de octubre y diciembre. El precio de venta de la cerveza, en el momento de aplicarse el impuesto especificado en el inciso 2.º de este artículo, será fijado por la Dirección General de Impuestos Internos, en el mes de septiembre del año anterior al de la cosecha, tomando como base el término medio de los precios a que se haya vendido al por mayor los vinos durante los últimos doce meses".

b) Reemplázase el artículo 54, por el siguiente:

"Artículo 54. La cerveza de producción nacional pagará un impuesto de un peso y diez centavos por cada litro, cualquiera que sea su graduación alcohólica."

c) Substitúyese el inciso 1.º del artículo 133.

d) Substitúyese el inciso 1.º del artículo 133, por el siguiente:

"El vino de producción nacional, en la parte que exceda de 60 litros por habitante, pagará un impuesto único, de producción de cuatro pesos por litro".

e) Reemplázase el artículo 168, por el siguiente:

"Artículo 168.— La cerveza de producción nacional, en la parte que exceda, en cada empresa industrial, de la cuota de venta que le fije la Dirección General de Impuestos Internos, en el mes de cada año, pagará un impuesto adicional de cuatro pesos por litro."

f) La Dirección General de Impuestos Internos fijará la cuota de los contribuyentes de esta categoría, industrial, tomando en cuenta el consumo a razón de dieciocho litros por habitante y repartirá esta producción total en relación con las ventas que haya tenido cada empresa en el año 1941.

g) Las fábricas deberán racionalizar la producción y venta de cerveza de modo que, durante los doce meses del año, haya existencia de este producto para entregar a los consumidores, no pudiendo vender durante los seis primeros meses del año más del cincuenta por ciento de la cuota que les haya correspondido".

h) Agrégase el siguiente artículo transitorio:

"Artículo 8.º— A las fábricas de cerveza que hubiesen comenzado a construirse o que hubiesen iniciado los trámites de su instalación, con anterioridad al 29 de marzo de 1938, la Dirección de Impuestos Internos fijará una cuota provisional de venta de acuerdo con su capacidad productora. La cuota definitiva será fijada, a estas fábricas, después de un completo de actividad, contado desde la fecha en que se inicie su producción".

Artículo 4.º El Presidente de la República, a petición de los industriales, y previo informe de la Dirección General de Impuestos Internos podrá fijar zonas de exclusividad para la venta de cerveza de determinadas fábricas, con el objeto de completar

la venta de la cuota de producción que se les haya fijado.

Artículo 5.º A continuación del artículo 4.º de la Ley N.º 5.786, de 2 de enero de 1936, modificado por las Leyes N.ºs 5.991 y 6.773, de 19 de enero de 1937, y 5 de diciembre de 1940, respectivamente, agrégase el artículo siguiente:

"Art. 5.º La internación de objetos suntuarios estará gravada con un impuesto adicional de 10 por ciento sobre el valor de dichos especímenes, una vez nacionalizados."

"El impuesto de que trata este artículo se pagará además del que establece el artículo 1.º de la presente ley y en su aplicación se observarán las mismas normas que rigen la aplicación de este."

"Se considerarán suntuarios, para estos efectos:

"1) Las joyas y objetos de arte."

"2) Los automóviles de pasajeros de un valor superior a 30 mil pesos."

"3) Los pianos, pianolas, aparatos de radio, victrolas, discos y demás instrumentos de música."

"4) Las armas de fuego de cualquiera clase."

"5) Las pieles manufacturadas o no."

"6) Las sederías en cualquiera de sus formas."

"7) Los muebles y aparatos de menaje de casa."

"8) La cristalería."

"9) La ropa hecha."

"10) Los sombreros."

"11) Los perfumes y cosméticos."

"12) Los tapices y alfombras."

"13) Los aguadientes y licores."

"14) Los demás objetos que determine el Presidente de la República."

Artículo 6.º Agrégase al artículo 29 de la Ley N.º 5.786, modificado, el siguiente inciso:

"Lo dispuesto en el inciso precedente no regirá respecto del rendimiento del impuesto de 10 por ciento que, sobre la internación de objetos suntuarios, establece el artículo 5.º de esta ley."

Artículo 7.º De los efectos de cambio que vende anualmente la industria salitrera para atender

la industria salitrera para atender

la industria salitrera para atender

la industria salitrera para atender

la industria salitrera para atender

la industria salitrera para atender

la industria salitrera para atender

la industria salitrera para atender

la industria salitrera para atender

la industria salitrera para atender

la industria salitrera para atender

la industria salitrera para atender

la industria salitrera para atender

la industria salitrera para atender

la industria salitrera para atender

la industria salitrera para atender

la industria salitrera para atender

la industria salitrera para atender

la industria salitrera para atender

la industria salitrera para atender

la industria salitrera para atender

la industria salitrera para atender

la industria salitrera para atender

la industria salitrera para atender

la industria salitrera para atender

la industria salitrera para atender

la industria salitrera para atender

la industria salitrera para atender

la industria salitrera para atender

la industria salitrera para atender

En su caso de producción, hechos en moneda legal, deberá proporcionar a la Tesorería General de la República, al tipo de cambio fijado por el Banco Central de Chile, antes del 31 de diciembre de cada año, en dos es cortas, en otras monedas, la suma que señale el Presidente de la República, previo informe de la Corporación de Ventas de Salitre y Yodo y de la Superintendencia del Salitre por cada tonelada de salitre que dicha Corporación calcule vender en el año salitrero comprendido entre el 30 de junio del año respectivo y el 1.º de julio del año siguiente.

La Tesorería General de la República procederá a la venta de estas divisas, de acuerdo con las instrucciones del Ministerio de Hacienda.

Artículo 8.º Esta ley comenzará a regir el 1.º de enero de 1942. Por consiguiente, las modificaciones que ella introduce a la ley sobre Impuesto a la Renta se harán efectivas respecto de aquellas rentas del año 1941, cuyo impuesto deba satisfacerse en 1942.

Artículo transitorio. El sesenta y cinco por ciento (65 0/0) del impuesto adicional de dos pesos por litro que, en conformidad con lo que dispone el artículo 168 de la Ley de Alcoholes y Bebidas Alcohólicas, hubiere pagado un fabricante de cerveza durante el año 1941, le servirá de abono al mismo industrial para los efectos del impuesto de \$ 1.10 por litro, que él deba pagar, durante el año 1942, sobre la producción de la indicada bebida. (Firmas: Dr. J. Méndez, Gm. del Pedrera).

Artículo transitorio. El sesenta y cinco por ciento (65 0/0) del impuesto adicional de dos pesos por litro que, en conformidad con lo que dispone el artículo 168 de la Ley de Alcoholes y Bebidas Alcohólicas, hubiere pagado un fabricante de cerveza durante el año 1941, le servirá de abono al mismo industrial para los efectos del impuesto de \$ 1.10 por litro, que él deba pagar, durante el año 1942, sobre la producción de la indicada bebida. (Firmas: Dr. J. Méndez, Gm. del Pedrera).

Artículo transitorio. El sesenta y cinco por ciento (65 0/0) del impuesto adicional de dos pesos por litro que, en conformidad con lo que dispone el artículo 168 de la Ley de Alcoholes y Bebidas Alcohólicas, hubiere pagado un fabricante de cerveza durante el año 1941, le servirá de abono al mismo industrial para los efectos del impuesto de \$ 1.10 por litro, que él deba pagar, durante el año 1942, sobre la producción de la indicada bebida. (Firmas: Dr. J. Méndez, Gm. del Pedrera).

Artículo transitorio. El sesenta y cinco por ciento (65 0/0) del impuesto adicional de dos pesos por litro que, en conformidad con lo que dispone el artículo 168 de la Ley de Alcoholes y Bebidas Alcohólicas, hubiere pagado un fabricante de cerveza durante el año 1941, le servirá de abono al mismo industrial para los efectos del impuesto de \$ 1.10 por litro, que él deba pagar, durante el año 1942, sobre la producción de la indicada bebida. (Firmas: Dr. J. Méndez, Gm. del Pedrera).

Artículo transitorio. El sesenta y cinco por ciento (65 0/0) del impuesto adicional de dos pesos por litro que, en conformidad con lo que dispone el artículo 168 de la Ley de Alcoholes y Bebidas Alcohólicas, hubiere pagado un fabricante de cerveza durante el año 1941, le servirá de abono al mismo industrial para los efectos del impuesto de \$ 1.10 por litro, que él deba pagar, durante el año 1942, sobre la producción de la indicada bebida. (Firmas: Dr. J. Méndez, Gm. del Pedrera).

Artículo transitorio. El sesenta y cinco por ciento (65 0/0) del impuesto adicional de dos pesos por litro que, en conformidad con lo que dispone el artículo 168 de la Ley de Alcoholes y Bebidas Alcohólicas, hubiere pagado un fabricante de cerveza durante el año 1941, le servirá de abono al mismo industrial para los efectos del impuesto de \$ 1.10 por litro, que él deba pagar, durante el año 1942, sobre la producción de la indicada bebida. (Firmas: Dr. J. Méndez, Gm. del Pedrera).

Artículo transitorio. El sesenta y cinco por ciento (65 0/0) del impuesto adicional de dos pesos por litro que, en conformidad con lo que dispone el artículo 168 de la Ley de Alcoholes y Bebidas Alcohólicas, hubiere pagado un fabricante de cerveza durante el año 1941, le servirá de abono al mismo industrial para los efectos del impuesto de \$ 1.10 por litro, que él deba pagar, durante el año 1942, sobre la producción de la indicada bebida. (Firmas: Dr. J. Méndez, Gm. del Pedrera).

Artículo transitorio. El sesenta y cinco por ciento (65 0/0) del impuesto adicional de dos pesos por litro que, en conformidad con lo que dispone el artículo 168 de la Ley de Alcoholes y Bebidas Alcohólicas, hubiere pagado un fabricante de cerveza durante el año 1941, le servirá de abono al mismo industrial para los efectos del impuesto de \$ 1.10 por litro, que él deba pagar, durante el año 1942, sobre la producción de la indicada bebida. (Firmas: Dr. J. Méndez, Gm. del Pedrera).

Artículo transitorio. El sesenta y cinco por ciento (65 0/0) del impuesto adicional de dos pesos por litro que, en conformidad con lo que dispone el artículo 168 de la Ley de Alcoholes y Bebidas Alcohólicas, hubiere pagado un fabricante de cerveza durante el año 1941, le servirá de abono al mismo industrial para los efectos del impuesto de \$ 1.10 por litro, que él deba pagar, durante el año 1942, sobre la producción de la indicada bebida. (Firmas: Dr. J. Méndez, Gm. del Pedrera).

Artículo transitorio. El sesenta y cinco por ciento (65 0/0) del impuesto adicional de dos pesos por litro que, en conformidad con lo que dispone el artículo 168 de la Ley de Alcoholes y Bebidas Alcohólicas, hubiere pagado un fabricante de cerveza durante el año 1941, le servirá de abono al mismo industrial para los efectos del impuesto de \$ 1.10 por litro, que él deba pagar, durante el año 1942, sobre la producción de la indicada bebida. (Firmas: Dr. J. Méndez, Gm. del Pedrera).

Artículo transitorio. El sesenta y cinco por ciento (65 0/0) del impuesto adicional de dos pesos por litro que, en conformidad con lo que dispone el artículo 168 de la Ley de Alcoholes y Bebidas Alcohólicas, hubiere pagado un fabricante de cerveza durante el año 1941, le servirá de abono al mismo industrial para los efectos del impuesto de \$ 1.10 por litro, que él deba pagar, durante el año 1942, sobre la producción de la indicada bebida. (Firmas: Dr. J. Méndez, Gm. del Pedrera).

Artículo transitorio. El sesenta y cinco por ciento (65 0/0) del impuesto adicional de dos pesos por litro que, en conformidad con lo que dispone el artículo 168 de la Ley de Alcoholes y Bebidas Alcohólicas, hubiere pagado un fabricante de cerveza durante el año 1941, le servirá de abono al mismo industrial para los efectos del impuesto de \$ 1.10 por litro, que él deba pagar, durante el año 1942, sobre la producción de la indicada bebida. (Firmas: Dr. J. Méndez, Gm. del Pedrera).

Artículo transitorio. El sesenta y cinco por ciento (65 0/0) del impuesto adicional de dos pesos por litro que, en conformidad con lo que dispone el artículo 168 de la Ley de Alcoholes y Bebidas Alcohólicas, hubiere pagado un fabricante de cerveza durante el año 1941, le servirá de abono al mismo industrial para los efectos del impuesto de \$ 1.10 por litro, que él deba pagar, durante el año 1942, sobre la producción de la indicada bebida. (Firmas: Dr. J. Méndez, Gm. del Pedrera).

Artículo transitorio. El sesenta y cinco por ciento (65 0/0) del impuesto adicional de dos pesos por litro que, en conformidad con lo que dispone el artículo 168 de la Ley de Alcoholes y Bebidas Alcohólicas, hubiere pagado un fabricante de cerveza durante el año 1941, le servirá de abono al mismo industrial para los efectos del impuesto de \$ 1.10 por litro, que él deba pagar, durante el año 1942, sobre la producción de la indicada bebida. (Firmas: Dr. J. Méndez, Gm. del Pedrera).

Artículo transitorio. El sesenta y cinco por ciento (65 0/0) del impuesto adicional de dos pesos por litro que, en conformidad con lo que dispone el artículo 168 de la Ley de Alcoholes y Bebidas Alcohólicas, hubiere pagado un fabricante de cerveza durante el año 1941, le servirá de abono al mismo industrial para los efectos del impuesto de \$ 1.10 por litro, que él deba pagar, durante el año 1942, sobre la producción de la indicada bebida. (Firmas: Dr. J. Méndez, Gm. del Pedrera).

Artículo transitorio. El sesenta y cinco por ciento (65 0/0) del impuesto adicional de dos pesos por litro que, en conformidad con lo que dispone el artículo 168 de la Ley de Alcoholes y Bebidas Alcohólicas, hubiere pagado un fabricante de cerveza durante el año 1941, le servirá de abono al mismo industrial para los efectos del impuesto de \$ 1.10 por litro, que él deba pagar, durante el año 1942, sobre la producción de la indicada bebida. (Firmas: Dr. J. Méndez, Gm. del Pedrera).

Artículo transitorio. El sesenta y cinco por ciento (65 0/0) del impuesto adicional de dos pesos por litro que, en conformidad con lo que dispone el artículo 168 de la Ley de Alcoholes y Bebidas Alcohólicas, hubiere pagado un fabricante de cerveza durante el año 1941, le servirá de abono al mismo industrial para los efectos del impuesto de \$ 1.10 por litro, que él deba pagar, durante el año 1942, sobre la producción de la indicada bebida. (Firmas: Dr. J. Méndez, Gm. del Pedrera).

Artículo transitorio. El sesenta y cinco por ciento (65 0/0) del impuesto adicional de dos pesos por litro que, en conformidad con lo que dispone el artículo 168 de la Ley de Alcoholes y Bebidas Alcohólicas, hubiere pagado un fabricante de cerveza durante el año 1941, le servirá de abono al mismo industrial para los efectos del impuesto de \$ 1.10 por litro, que él deba pagar, durante el año 1942, sobre la producción de la indicada bebida. (Firmas: Dr. J. Méndez, Gm. del Pedrera).

Artículo transitorio. El sesenta y cinco por ciento (65 0/0) del impuesto adicional de dos pesos por litro que, en conformidad con lo que dispone el artículo 168 de la Ley de Alcoholes y Bebidas Alcohólicas, hubiere pagado un fabricante de cerveza durante el año 1941, le servirá de abono al mismo industrial para los efectos del impuesto de \$ 1.10 por litro, que él deba pagar, durante el año 1942, sobre la producción de la indicada bebida. (Firmas: Dr. J. Méndez, Gm. del Pedrera).

Artículo transitorio. El sesenta y cinco por ciento (65 0/0) del impuesto adicional de dos pesos por litro que, en conformidad con lo que dispone el artículo 168 de la Ley de Alcoholes y Bebidas Alcohólicas, hubiere pagado un fabricante de cerveza durante el año 1941, le servirá de abono al mismo industrial para los efectos del impuesto de \$ 1.10 por litro, que él deba pagar, durante el año 1942, sobre la producción de la indicada bebida. (Firmas: Dr. J. Méndez, Gm. del Pedrera).

Artículo transitorio. El sesenta y cinco por ciento (65 0/0) del impuesto adicional de dos pesos por litro que, en conformidad con lo que dispone el artículo 168 de la Ley de Alcoholes y Bebidas Alcohólicas, hubiere pagado un fabricante de cerveza durante el año 1941, le servirá de abono al mismo industrial para los efectos del impuesto de \$ 1.10 por litro, que él deba pagar, durante el año 1942, sobre la producción de la indicada bebida. (Firmas: Dr. J. Méndez, Gm. del Pedrera).

Artículo transitorio. El sesenta y cinco por ciento (65 0/0) del impuesto adicional de dos pesos por litro que, en conformidad con lo que dispone el artículo 168 de la Ley de Alcoholes y Bebidas Alcohólicas, hubiere pagado un fabricante de cerveza durante el año 1941, le servirá de abono al mismo industrial para los efectos del impuesto de \$ 1.10 por litro, que él deba pagar, durante el año 1942, sobre la producción de la indicada bebida. (Firmas: Dr



Autorizada por Decretos N.ºs 2734, 4083 y 6843, de 20 de Abril, 1.º de Julio y 28 de Octubre de 1931, respectivamente y N.º 40, del 4 de Enero de 1936.

# COMPANIA SALITRERA ANGLO-CHILENA

**CAPITAL**

Autorizado. \$ 104,835,000 m.l. (Equivalente fijo a 1,048,350.00)  
Subscrito .. \$ 104,835,000 m.l. (Equivalente fijo a 1,048,350.00)  
Pagado. .. \$ 104,835,000 m.l. (Equivalente fijo a 1,048,350.00)

## BALANCE GENERAL AL 30 DE JUNIO DE 1941

CORRESPONDIENTE AL EJERCICIO FINANCIERO COMPRENDIDO ENTRE EL 1.º DE JULIO DE 1940 Y EL 30 DE JUNIO DE 1941

(Ver notas adjuntas que explican las bases para la preparación del Balance General y de la cuenta de Ganancias y Pérdidas)

ACTIVO		PASIVO	
	Libras Esterlinas		Libras Esterlinas
<b>ACTIVO INMOVILIZADO</b>		<b>PASIVO NO EXIGIBLE</b>	
Terrenos salitrales, plantas, ferrocarril, propiedades en puerto, edificio para oficinas en Santiago y equipo (Nota 6) .....	\$ 8,082,429.17. 0	Capital emitido y subscrito:	
Menos: Agotamiento y depreciación acumulados hasta la fecha, deducidos de las Reservas, por contra (Nota 6) .....	\$ 1,863,790. 7. 8	2,098,700 acciones de \$ 50.00 moneda legal cada una, con equivalente fijo de 10 chelines cada una .....	1,048,350. 0. 0
Valor según los libros de equipo desarmado o en desuso, rebajado de las Reservas, por contra (Nota 6) .....	14,159.12. 0	Reserva legal .....	209,670. 0. 0
	1,877,949.19. 8	Reserva para Renovaciones del Ferrocarril (Nota 7) .....	36,025. 8. 4
	6,204,479.17. 4	Fondo de Explotación (Nota 8) .....	484,501.15. 8
		Reserva para Renovaciones Generales (Nota 9) .....	331,491.13. 9
		Reserva proveniente del rescate de debentures (Nota 11) .....	2,313,742.13. 9
		Reserva para fluctuaciones de valores (sobrante proveniente de la reorganización, menos ajustes posteriores) .....	1,588,061. 2. 10
		Diferencia de cambio en suspenso (Nota 2) .....	64,004. 8. 4
		Menos: Agotamiento y depreciación acumulados hasta la fecha, correspondientes a partidas del Activo Inmovilizado por contra (Nota 6) .....	5,278,097. 0. 8
		Valor según los libros de equipo desarmado o en desuso por contra (Nota 6) .....	1,863,790. 7. 8
			3,400,147. 1. 0
			4,448,497. 1. 0
<b>ACTIVO REALIZABLE</b>		<b>PASIVO EXIGIBLE A LARGO PLAZO</b>	
Existencia de yodo en curso de elaboración, caliche extraído, materiales y repuestos (Nota 4) .....	\$ 599,902.19. 3	Deuda Consolidada pendiente: (Nota 3)	
Existencia de subproductos y mercaderías vendibles (Nota 4) .....	33,677.13. 5	1.2 o (Income First Mortgage Debenture Stock, con vencimiento 1.º de Enero de 1961) .....	1,498,772. 0. 0
Inversiones varias .....	7,630. 0. 7	Sinking Fund Income Debentures, con vencimiento 1.º de Enero de 1967-US\$ 7,681,000 .....	1,578,341.14. 6
Invertido en Compañías afiliadas:			3,077,113.14. 6
The Lautaro Nitrate Company, Limited:			
1,342,917 acciones ordinarias Serie "B" de 5 peniques cada una totalmente pagadas, canceladas .....	1. 0. 0		
Letras y cuentas por cobrar, menos reserva .....	31,874.15. 3		
Obligaciones de Compañías afiliadas:			
Corporación de Ventas de Salitre y Yodo de Chile:			
Cuenta Corriente .....	\$ 366,184. 7. 3		
Costo de salitre y yodo de nueva producción entregado o por entregar a la Corporación de Ventas, no vendido (Nota 5) .....	309,055.15. 7		
	575,240. 2.10		
	1,268,526.11. 4		
<b>ACTIVO DISPONIBLE</b>		<b>PASIVO EXIGIBLE A CORTO PLAZO</b>	
Caja y Depósitos a plazo .....	\$ 279,695. 2. 2	Cuentas por pagar, obligaciones devengadas y provisión para varios gastos .....	\$ 114,904.19. 2
Fondo de Reserva para Renovaciones del Ferrocarril (Nota 7):		Saldo del precio de compra del edificio para oficinas en Santiago .....	17,077.17. 2
\$ 30,000. 0. 0 Bonos de Conversión del 2.12 o del Gobierno Británico, 1944/49, al costo .....	\$ 39,015.18. 2	Saldo por pagar del servicio de la Deuda Consolidada (ver cuenta de Ganancias y Pérdidas y Nota 3) .....	\$ 340,619. 9. 2
Depósito a plazo .....	36,726. 0. 7	Menos: Costo de debentures en cartera, comprados para amortización (Nota 10) .....	52,660.16. 7
Depósito en cuenta especial .....	41,399.12. 3		287,958.12. 7
	107,141.11. 0		310,241. 2. 3
Fondo de Reserva para Renovaciones Generales (Nota 9):			
Depósitos en cuenta especial .....	\$ 35,099.10.10		
Valor por recibir de la Corporación de Ventas .....	47,162.14.10		
	82,262. 5. 8		
	469,098.19.10		
<b>ACTIVO TRANSITORIO</b>		<b>PASIVO TRANSITORIO</b>	
Gastos pagados con anticipación .....		No existe .....	
	1,446.17. 5		
	7,943,562. 4.11		
<b>CUENTAS DE ORDEN</b>		<b>CUENTAS DE ORDEN</b>	
Salitre y Yodo en depósito .....	\$ 169,105.10.11	Corporación de Ventas de Salitre y Yodo de Chile .....	\$ 169,105.10.11

### Existencias de salitre en Chile al 30 de Junio de 1933 y obligaciones que deben ser liquidadas con el producto de la venta de ese salitre (Nota 13)

Valor por recibir de la Corporación de Ventas por liquidación final de las existencias de salitre al 30 de Junio de 1933 (US\$ 1,049,917.83) .....	360,525.10. 4	Obligaciones con acreedores bajo el artículo 28 de la ley 5,350:	
Deficit en la liquidación final, que será liberado y cancelado según convenio (Nota 13) (US\$ 5,279,537.99) .....	1,310,059. 1. 1	Capital al 30 de Junio de 1940 .....	US\$ 5,119,150.75 = 1,270,260.14. 8
		Menos: Pagos hechos en Julio y Diciembre de 1940 a cuenta del producto neto de las ventas por el año 1939/1940 de existencias de salitre al 30 de Junio de 1933 .....	969,175.50 = 240,490. 4. 0
		Saldo al 30 de Junio de 1941 (Nota 13) .....	US\$ 4,149,975.25 = 1,029,770.10. 8
		Intereses devengados (Nota 13) .....	2,179,480.57 = 540,814. 0. 9
			1,579,984.11. 5
			US\$ 6,329,455.82 = 1,579,984.11. 5

R. P. MILLER,  
Contador Registrado N.º 1222.

Santiago, 29 de Noviembre de 1941.

BERTRAM NORTON, M. S. MCGOLDRIK,  
Directores.

## Ganancias y Pérdidas por el año terminado el 30 de Junio de 1941

(Ver notas adjuntas que explican las bases para la preparación del Balance General y de la cuenta de Ganancias y Pérdidas)

### HABER

Producto de ventas a la Corporación de Ventas y participación en las utilidades declaradas por la misma de acuerdo con la ley N.º 5350 con respecto a salitre de nueva producción y a yodo, menos costo ..... \$ 387,225.17. 3 || Utilidad en la elaboración de salitre por cuenta de yodo vendido a otros productores ..... | 15,304. 0. 5 |
Operaciones del ferrocarril y del puerto (neto) .....	171,071. 5. 7
Operaciones comerciales (neto) .....	9,618.15. 6
Intereses ganados sobre inversiones y depósitos .....	2,720. 2.10
Entradas varias .....	9,689.12. 8
Ajustes varios correspondientes a operaciones de años anteriores .....	622. 3. 4
	507,351.18. 7

### DEBE

Apropiación a Reserva para Renovaciones Generales (Notas 6 y 9) ..... \$ 117,021.13. 4 || Apropiación a Reservas para Renovaciones del Ferrocarril (Notas 6 y 7) ..... | 15,000. 0. 0 |
Provisión para impuestos sobre entradas netas, excluyendo las de salitre y yodo .....	5,735.16. 7
Otros cargos .....	7,665.18. 2
Diferencia de cambio sobre ventas de monedas, etc., entre los distintos tipos de venta y los tipos de cierre .....	14,709.10. 3
Menos: Traspaso para dejar sin efecto la reserva para diferencias de cambio hecha el año anterior .....	89,678. 4. 2
	66,004. 8. 4
Provisión para diferencia de cambio en suspenso (Nota 2) .....	224,027.11. 3
	373,224. 6.11

**SALDO** (Este saldo representa la entrada neta sujeta al servicio de la Deuda Consolidada, según se define en los contratos modificados con los fideicomisarios de los debentures en moneda esterlina y dólares, (Nota 3)) ..... \$ 32,604.17. 9 || Menos: Pago provisional de intereses de 2.14 o sobre \$ 1,449,108 efectuado en Junio de 1941 a los fideicomisarios de los "4.12 o (Income First Mortgage Debenture Stock)" ..... | \$ 340,619. 9. 2 |

Saldo por pagar del servicio de la Deuda Consolidada, según Balance General ..... \$ 340,619. 9. 2 || Apropiación final por hacer (Nota 3) |  |
1.2 o (Income First Mortgage Debenture Stock):	
Intereses finales de 2.14 o sobre \$ 1,314,537 pagaderos el 1.º de Enero de 1942 .....	\$ 6,372.13. 9
Amortización: 1.2 o sobre \$ 1,314,537 .....	152,234.16.10
50 o del saldo restante de la entrada neta .....	158,807.10. 7
	168,384.12. 3
Saldo aplicable al servicio de los "Sinking Fund Income Debentures":	
Intereses: Pagaderos el 1.º de Enero de 1942, a razón de 4.12 o sobre US\$ 7,681,000 .....	\$ 84,092. 1. 1
Saldo para amortización .....	68,141.15.10
	152,234.16.11
Igual al saldo de arriba .....	\$ 340,619. 9. 2

### NOTAS EXPLICATIVAS DE LAS BASES PARA LA PREPARACION DEL BALANCE GENERAL AL 30 DE JUNIO DE 1941 Y DE LA CUENTA DE GANANCIAS Y PERDIDAS POR EL AÑO TERMINADO EN ESA FECHA

#### Nota 1. Afiliación a la Corporación de Ventas de Salitre y Yodo de Chile

La Compañía está afiliada a la Corporación de Ventas de Salitre y Yodo de Chile (en adelante denominada Corporación de Ventas) y está sujeta a los Estatutos y Reglamentos de esa Corporación. La Corporación de Ventas adquiere de esta Compañía y de los otros productores todo el salitre y yodo producido dentro de determinadas cuotas de ventas y distribuye entre los productores, en proporción a esas cuotas, el producto proveniente de la venta, después de deducir la participación del Gobierno de Chile y el servicio de los debentures de la Corporación de Ventas.

El Balance General y la correspondiente cuenta de Ganancias y Pérdidas reflejan las cuentas de la Compañía con dicha Corporación de Ventas, pero además, existen en relación con ella las siguientes eventualidades:

- Según lo dispone el artículo 24 de la ley N.º 5,350 (que creó la Corporación de Ventas) y de acuerdo con los contratos celebrados con los fideicomisarios, fechados el 31 de Diciembre de 1933, la Compañía tiene una obligación eventual, individualmente o como co-fiduciario con la Compañía Salitrera de Tarapacá y Antofagasta y The Lautaro Nitrate Company, Ltd., y sus sucesores, por el servicio de los "5% Income Debentures" emitidos o por emitir por la Corporación de Ventas, por un valor nominal total de \$ 2,728,100 y US\$ 38,039,000, los que estaban reducidos a los flujos en poder de los fideicomisarios hasta una suma suficiente para cubrir los intereses y amortización pagaderos hasta el 31 de Diciembre siguiente; tal depósito ha sido hecho por la Corporación de Ventas con respecto al año que termina el 31 de Diciembre de 1941, y la amortización terminada en esa fecha. El 30 de Junio de 1940, los flujos fueron responsables por el valor nominal, y en el caso de disolución de la Corporación de Ventas antes de esa fecha, por el valor nominal, y en el caso de disolución de la Corporación de Ventas en circulación, en proporción a su cuota de ventas vigentes en esas fechas.
- El Directorio de la Corporación de Ventas aprobó las cuentas de esa Corporación por el año terminado el 30 de Junio de 1941, pero ellas están sujetas a ratificación por sus miembros en la Junta General Anual que se celebrará en Diciembre de 1941.
- Está pendiente ante la Corte Suprema de Chile una demanda iniciada por algunos miembros de la Corporación de Ventas para obtener sentencia judicial respecto al método de distribuir las utilidades de la Corporación.

#### Nota 2. Tipos de cambio

Como en años anteriores, las cuentas han sido llevadas en las monedas originales y sólo para los efectos del Balance General y de la cuenta de Ganancias y Pérdidas, se han convertido a moneda esterlina. Esta conversión se ha hecho a los tipos de cambio US\$ 4.03 y \$ 106.86351 por £ para todos los rubros, con excepción del Activo Inmovilizado existente al 30 de Junio de 1935 y de la deuda a largo plazo en dólares que han sido convertidos al tipo de cambio US\$ 4.8663 y del Activo Inmovilizado adquirido con posterioridad al 30 de Junio de 1935 que lo ha sido a los tipos de cambio que regían al cierre de cada ejercicio financiero.

La Reserva para diferencias de cambio no realizadas creada al 30 de Junio de 1940, de \$ 89,678. 4. 2, ha sido traspasada a la cuenta de Ganancias y Pérdidas. En su reemplazo se ha formado una Reserva al 30 de Junio de 1941 para cubrir la diferencia de cambio sobre las ganancias en pesos no convertidas, que corresponden al excedente en pesos del Activo sobre el Pasivo, entre el tipo de cambio del cierre del ejercicio de \$ 106.86351 (basado en el tipo de cambio de conversiones efectivas hechas por la Corporación de Ventas, durante el año) y el de \$ 124.98, al que, a Julio del Directorio, pueden ser convertidas esas ganancias a moneda esterlina; dicha provisión asciende a \$ 64,004. 8. 4, y aparece como Reserva para diferencias de cambio en suspenso en el Balance General.

#### Nota 3. Servicio de la Deuda Consolidada

El servicio de la Deuda Consolidada de la Compañía está regido por las disposiciones de un convenio suplementario de fideicomiso fechado el 30 de Noviembre de 1935 (modificado por escritura fechada el 25 de Mayo de 1937) y de una escritura firmada con los fideicomisarios fechada el 1.º de Enero de 1935. Estos documentos establecen, entre otras condiciones, que:

- El total de las entradas netas de la Compañía por cada ejercicio financiero anual terminado el 30 de Junio (calculadas de acuerdo con normas determinadas y excluyendo el producto de la venta de existencias de salitre en Chile al 30 de Junio de 1933) deberá ser aplicado al servicio de la Deuda Consolidada. Este servicio está, sin embargo, limitado al monto de las entradas netas en cada ejercicio financiero y los pagos de intereses no son acumulativos.
- El servicio de los "4.12% (Income First Mortgage Debenture Stock)" tiene preferencia hasta un 1.2% de interés y 1.2% de amortización anual.
- Después de la provisión del servicio preferente de 5% referido bajo letra b), el 50% de las entradas netas restantes deberá ser aplicado a amortización de los "4.12% (Income First Mortgage Debenture Stock)" y el saldo a intereses y amortización de los "Sinking Fund Income Debentures".
- El tipo de interés de los "Sinking Fund Income Debentures" está limitado a 4.12% anual hasta que los "First Mortgage Debenture Stock" sean totalmente retirados y, después, a 5% anual.

#### Nota 4. Existencias

Las cantidades y condición de las mercaderías vendibles fueron establecidas por medio de inventarios al 30 de Junio de 1941, efectuados por funcionarios responsables de la Compañía, y se hizo el avalúo al costo menos una reserva de \$ 93,199.96. Los materiales y repuestos están controlados por medio de inventarios permanentes y, con excepción de los valores previamente castigados, los saldos según los libros al final del ejercicio representan el costo de dichos materiales y repuestos. Las existencias de subproductos, yodo en curso de elaboración y caliche extraído no fueron pesados y medidas a la fecha del Balance; los subproductos y el yodo en curso de elaboración están avaluados al costo y el caliche extraído a un costo substancialmente castigado. Se advierte que esas existencias están destinadas exclusivamente para las operaciones de producción, para mantenimiento, etc.

#### Nota 5. Obligaciones de Compañías afiliadas

La suma de \$ 309,055.15, 7 clasificada bajo este rubro como adeudada por la Corporación de Ventas representa gastos de producción de salitre y yodo entregados o entregables a esa Corporación al 30 de Junio de 1941, y no vendidos antes de esa fecha. Esta suma es eventualmente recuperable cuando las correspondientes existencias sean incluidas en la liquidación anual de ventas de la Corporación de Ventas.

#### Nota 6. Avalúo del Activo Inmovilizado y procedimiento respecto a la Depreciación

El Activo Inmovilizado ha sido llevado en la contabilidad con los valores asignados al 30 de Junio de 1933 por la conversión y con las adiciones posteriores al costo. Las condiciones de los convenios con los fideicomisarios referentes a la Deuda Consolidada permiten cargos a Ganancias y Pérdidas por concepto de Depreciación y Agotamiento; sin embargo, dichos convenios restringen, hasta el 30 de Junio de 1941, el cargo de US\$ 1.50 por tonelada métrica de salitre vendido con abono a Fondo de Explotación General, y de Junio de 1938 (según se estableció en la ley N.º 5,350), y después de esa fecha, a la Reserva para Renovaciones Generales, un cargo anual de \$ 15,000 con abono a la Reserva, para Renovaciones del Ferrocarril. Estas reservas junto con otras están disponibles y destinadas a la formación de una provisión para Depreciación y Agotamiento. Estas reservas junto con otras están disponibles y destinadas a la formación de una provisión para Depreciación y Agotamiento. Estas reservas junto con otras están disponibles y destinadas a la formación de una provisión para Depreciación y Agotamiento.

Los abonos a las reservas durante el año terminado el 30 de Junio de 1941, con cargo a la cuenta de Ganancias y Pérdidas, suman \$ 132,021.18. 4 contra \$ 316,988.17. 8 calculados por funcionarios de la Compañía, como estimación de la Depreciación y Agotamiento sufridos durante ese período.

El agotamiento de terrenos salitrales está calculado a razón de US\$ 0.60 por tonelada métrica de salitre extraído, menos existencias al cierre del ejercicio. La principal planta de la Compañía, oficina "Atleta Elena" al Ferrocarril y las propiedades en puerto, son amortizadas a base de una vida de 25 años (la planta de subproductos a base de una vida de 20 años). Las plantas y equipo es amortizado a razón de 10% anual y el edificio para oficinas en Santiago a razón de 3% anual.

PRICE, WATERHOUSE, PEAT & Co.



## 15

Equivalente después de la conversión de los dólares a esterlinos, según Balance al 31.12.1938 .. \$ 391,491.13. 9

Contra este saldo, sin embargo, la Compañía está autorizada por el convenio y la escritura antes mencionados para recuperar lo invertido en agregados al Activo Inmovilizado detallados arriba, que suman .. 249,292.5. 8

Quedando un saldo de US\$ 331,517.01 en el correspondiente Fondo que ha sido depositado en una cuenta especial o señalado como por recibir de la Corporación de Ventas .. \$ 331,517.01

**Nota 10. Debitores de la Deuda Consolidada en Cartera**

Este ítem representa el costo de compra de "4 1/2 % (Income) First Mortgage Debenture Stock" por un valor nominal de \$63,398 adquiridos para entregar a los fideicomisarios a cuenta del servicio de la Deuda Consolidada correspondiente al ejercicio financiero terminado el 30 de Junio de 1941.

**Nota 11. Reserva proveniente del Rescate de Debentures**

La Reserva proveniente del rescate de Debentures representa el valor nominal de debentures en libras esterlinas y dólares rescatados y cancelados de acuerdo con las disposiciones del convenio suplementario y de la escritura antes mencionados de la Deuda Consolidada, como sigue:

	4 1/2 (Income) First Mortgage Debenture Stock	Sinking Fund Income Debentures
Rescatado y cancelado hasta el 30 de Junio de 1940 ..	\$ 1,114,454	US\$ 2,739,000
Entregado a los fideicomisarios para cancelación durante el año ..	367,942	2,230,000
Rescatado y cancelado hasta el 30 de Junio de 1941 ..	\$ 1,482,406	US\$ 5,019,000

**Nota 12. Otra Obligación Eventual**

Además de la obligación eventual respecto de los "5% Income Debentures" de la Corporación de Ventas mencionada en la Nota 1, al 30 de Junio de 1941 existía la siguiente obligación eventual:

La Compañía tiene firmados pagará a favor de la Aduana de Chile, pendientes al 30 de Junio de 1941, por un total de \$ 3,059,698.30, por concepto de derechos de internación y otras garantías.

**Nota 13. Obligación con Acreedores bajo el artículo 28 de la ley N.º 5,350**

Como el producto del Activo correspondiente a los acreedores bajo el artículo 28 resultó inferior al monto de la obligación según convenio, el déficit de US\$ 5,279,837.99 (que se compone de US\$ 3,100,057.42 de capital y US\$ 2,179,480.57 de intereses acumulados) queda liberado y cancelado de acuerdo con el convenio que regula para esta obligación.

**Nota 14. Saldo por pagar por el edificio para oficinas en Santiago**

Esta partida representa el saldo adeudado según escritura suscrita con el vendedor por esta Compañía y por The Latour & Nitrato Company, Ltd., cada una con igual participación, y según la cual la propiedad hipotecada a favor del vendedor debe ser entregada a la Compañía a la fecha de cancelación.

La Dirección del México Boxing Club, quiere, como siempre, fomentar el deporte, ayudando a medida de sus escasas fuerzas

## This image shows a blank, aged, cream-colored page, possibly a flyleaf or separator page from an old book. The paper has a slightly textured appearance with some minor discoloration and faint horizontal lines visible near the top edge. There is no text or other markings on the page.

La Dirección del México Boxing Club, quiere, como siempre, fomentar el deporte, ayudando a medida de sus escasas fuerzas







**Colonias Veras**  
"Domingo Villalobos"  
El próximo viernes, en la secunda noche del Teatro Cau...

**LOS MEJORES ESPECTACULOS HOY**  
**CENTRAL-SANTA LUCIA**  
3 P. M. - 6.30 - 10 P. M.  
Vigoroso drama y rego...

**SECRETOS ENTRE TRES**  
CON  
HERBERT MARSHALL Y VIRGINIA BRUCE  
(Mayores y menores)

**TRES MARINEROS DE FARRA**  
LA GUERRA EN BROMA...  
(Mayores y menores)

**CONTINENTAL-CERVANTES**  
3 P. M. - 6.30 - 10 P. M.  
Espectáculo maravilloso!

**"VOLANDO A RIO"**  
La cinta más soberbia de Dolores del Rio  
(Solo para mayores)

**ORIENTE-ALCAZAR**  
3 P. M. - 6.30 - 10 P. M.  
"VOLANDO A RIO" por Dolores del Rio  
(Solo para mayores)

**ALAMEDA-PORTUGAL**  
3 P. M. - 6.30 - 10 P. M.  
Programa doble!

**EL PRINCIPE DESTERRADO**  
Las intrigas que preparan la guerra, y DOS MUJERES  
Candente drama pasional (No apto para señoritas)

**IMPERIO**  
6.45 P. M.  
EL TIO MISERIA  
Beneficio de las colonias escolares del Rotary Club: "EL ALEMANTO KRAUSER", "CANTAME UN TANGO" y "A MI ME LO CONTARON"  
Entradas numeradas en venta

**HOY TEATRO ANDES**  
AVDA. IRARRAZAVAL 435 - FONDO 43811  
HOY 6 P. M. 9.30 P. M.  
FANTASTICO PROGRAMA DE ENTRETENIMIENTO

**Secreto entre Tres**  
y el drama de actualidad  
"EL PRINCIPE DESTERRADO"  
(Solo para mayores)

**ROTATIVO MIAMI**  
SPLENDID

**TEATROS**  
BALMACEDA. — Artesanos — Teléfono N.º 88768. — Vermouth y noche: Cantando con espía nazi y Contigo me casar.

**CIRCOS**  
CIRCO ARSEMI. — Debuta — O'Higgins esquina de...

**CINES**  
APOLO. — Victoria número...

**"VOLANDO A RIO"**  
DOLORES DEL RIO REAPARECE EN EL TEATRO CONTINENTAL

Hay películas que, aunque hacen mucho ruido al ser lanzadas, pasan pronto y nadie se acuerda más de ellas. En cambio hay otras que han marcado una etapa en el camino del cine. A estas el público siempre las recuerda y exige su reposición.

A esta última categoría pertenece "VOLANDO A RIO", la más famosa y espectacular cinta musical que ha producido la pantalla, en la que hizo su más acertada interpretación la gran Dolores del Rio y se dieron a conocer esos astros a quienes marcó el sello del éxito, Ginger Rogers y Fred Astaire.

"VOLANDO A RIO" ha vuelto ahora a nuestros экранes. Desde ayer se exhibe en el Teatro CONTINENTAL y su reestreno marcará un éxito, por lo menos, tan grande como lo fue su primera presentación que, como lo dijimos, marca una época en la historia del cine.

**REAL-VICTORIA-SANTIAGO**  
TELEFONO 65555 TELEFONO 30021 TELEFONO 88888

**SELECTA A LAS 3 P. M.**  
TARDE A LAS 6.30 P. M.  
NOCHE A LAS 10 P. M.

**LUNA SOBRE MIAMI**  
(Mayores de 15 años)  
Gemela a "Serenata Argentina" y "Aquellos que en la noche de los mares, orquídeas".

**"SOSAR NO CUESTA NADA"**  
(Mayores y menores)

**TRES MARINEROS DE FARRA**  
LA GUERRA EN BROMA!  
(Mayores y menores)

**ALAMEDA-PORTUGAL**  
3 P. M. - 6.30 - 10 P. M.  
Programa doble!

**EL PRINCIPE DESTERRADO**  
Las intrigas que preparan la guerra, y DOS MUJERES  
Candente drama pasional (No apto para señoritas)

**IMPERIO**  
6.45 P. M.  
EL TIO MISERIA  
Beneficio de las colonias escolares del Rotary Club: "EL ALEMANTO KRAUSER", "CANTAME UN TANGO" y "A MI ME LO CONTARON"  
Entradas numeradas en venta

**HOY TEATRO ANDES**  
AVDA. IRARRAZAVAL 435 - FONDO 43811  
HOY 6 P. M. 9.30 P. M.  
FANTASTICO PROGRAMA DE ENTRETENIMIENTO

**Secreto entre Tres**  
y el drama de actualidad  
"EL PRINCIPE DESTERRADO"  
(Solo para mayores)

**ROTATIVO MIAMI**  
SPLENDID

**TEATROS**  
BALMACEDA. — Artesanos — Teléfono N.º 88768. — Vermouth y noche: Cantando con espía nazi y Contigo me casar.

**LA PAZ DE HITLER**  
DE "LA MARCHA DEL TIEMPO" EN LAS ROTATIVAS DEL T. MIA MI. SPLENDID

Cuando—hace de esto ya algunos años—se dieron a conocer entre nosotros las primeras series de la famosa MARCHA DEL TIEMPO, se anunció esta nueva modalidad como la más moderna forma de periodismo. Y efectivamente, LA MARCHA DEL TIEMPO, desde entonces, ha contribuido poderosamente a informar a los hombres de todo el mundo acerca de los progresos de la ciencia, del desarrollo de los acontecimientos del mundo y de aspectos interesantes...

LA PAZ DE HITLER se llama el número 22 de LA MARCHA DEL TIEMPO que—lo repetimos—exhibe en estos días el rotativo del Miami-Splendid. Demuestra este interesante y descriptivo toda la falacia del dictador que, antes de cada golpe, antes de cada atentado a la paz y seguridad de los pueblos, hacía una formal declaración que no cometía precisamente el hecho que estaba preparando en las sombras.

Aseguró la independencia de Austria... y la invadió al día siguiente, prometió respetar a Checoslovaquia, mientras sus agentes estaban preparando el golpe de mano; solemnemente declaró que no invadiría Polonia, y lanzó sus divisiones mecanizadas al asalto; tendió la mano a Rusia... y le asestó un traidor golpe que creyó sería mortal...

Del mismo modo, ahora hace promesas de paz—muy disimuladas por cierto—pero todos sabemos lo que ello significa. Ha prometido a la América Latina que su territorio será sagrado para el Reich y, sin embargo, se conocen los planes para hacer de esta parte del mundo un protectorado dividido en cinco países o "estados títeres".

Todo esto el número 22 de LA MARCHA DEL TIEMPO lo va presentando en la forma dinámica, novedosa e interesantísima que es la característica de la notable "moderna forma de periodismo" inventada por los norteamericanos.

Todo hombre que quiera formarse un concepto cabal de lo que sucede hoy en el mundo y de lo que se aproxima en el futuro, no muy lejano, debe ver LA PAZ DE HITLER para conocer al hombre en cuyas promesas hay aun muchos incautos que creen...

**Carmen Moreno de Flores en B. Aires**  
Se anuncia que hoy miércoles, en el escenario del Teatro Smart de Buenos Aires, se presentará la conocida artista chilena, Carmen Moreno de Flores, ofreciendo un interesante repertorio poético.

**Audición Luis Consiglieri**  
El domingo 21, a las 19 horas, en el Auditorium de Radio del Edificio, se efectuará el concierto de este cantante chileno, en cuyo programa figuran canciones de novedad para nuestro público.

**T. CLUB DE SEÑORAS**  
MONITAS 743 TEL. 85920  
Estreno de la deliciosa comedia argentina: "SORAR NO CUESTA NADA" (Para mayores y menores) creación de FRANCISCO ALVAREZ y MIRIAM LEBRON, la inolvidable jovencita de "Los martes orquídeas", secundadas por OSCAR VALICELLI y SILVIA LEBRON.

En primera parte: SELECCIONES AGREGADAS.  
PLATEA \$ 4.00 BALCON \$ 3.00  
Mañana: "Corazón", de Edmundo D'Amicis, por Domingo Soler.

**COMEDIA**  
Cine rotativo de 11 a 24 horas  
"MARIATILONA"  
NOTICARIO "UFA" 837  
La guerra en Rusia

**COLON.** — San Pablo esquina Maipú. — Teléfono 90677. — Vermouth y noche: Dos mujeres y Justicia a la brava.

**CLUB DE SEÑORAS.** — Monjas 743. — Teléfono 85920. — Vermouth y noche: Sofar no cuesta nada.

**CAUPOLICAN.** — San Diego 888. — Teléfono N.º 51379. — Vermouth y noche: Confesiones de un espía nazi; Tonta de Capriote y El Capitán Maravilla, 5.ª función.

**DIEZ DE JULIO.** — Días de Julio 319. — Teléfono 80836. — Vermouth y noche: Contigo me casaré y Aventuras tropicales.

**Teatro de las Estrellas**  
**VIERNES**  
3 P. M. - 6.30 y 10 P. M.  
Solo para mayores de 15 años.  
Atmósfera pura, fresca y agradable encontrará en nuestro Teatro

**METRO**  
BANDERA 141 TELEFONO 83361

**¡AMO A UN HOMBRE QUE LE ESTABA PROHIBIDO!**

**El Pecado de los otros**  
(SPORTING BLOOD)  
ROBERT YOUNG - O'SULLIVAN  
Lewis STONE  
William GARGAN - Lynne CARVER

**LOCALIDADES EN VENTA**  
No volverá a exhibirse en Santiago hasta después de 60 días de abandonar el METRO

**Teatro de las Estrellas**  
**METRO**  
BANDERA 141 TELEFONO 83361

**LOBO VIEJO**  
(BARNABE BULL)  
Wallace Beery  
MAIN - CARRILLO - WEIDLER

**Teatro Móvil**  
PLAZA ALMAGRO  
GRAN ÉXITO DE LA COMPANIA DE TEATRO CHILENO QUE DIRIGE JUAN IBARRA

**HOY** Vermuth 6.30 P. M. y Noche a las 10  
LA SENSACIONAL COMEDIA, ORIGINAL DE JUAN IBARRA  
**MALDITAS SEAN LAS MUJERES!!**  
Y GRAN FIN DE FIESTA

GUÍA DEL ESPECTADOR — TEATROS, CINES Y VARIEDADES

**LA MARCHA DEL TIEMPO**  
EN SU ÚLTIMA EDICIÓN N.º 22, ESTA SIENDO COMENTADA EN TODO SANTIAGO, PORQUE CONTIENE UN EPISODIO SENSACIONAL DE  
**LA PAZ DE HITLER**  
HISTORIA COMPLETA DEL NAZISMO, HASTA HOY, Y SUS 15 PAÍSES CONQUISTADOS, ANALIZANDO TODAS LAS PROMESAS NO CUMPLIDAS

**HOY ROTATIVA**  
DE 11 A LAS 24 HORAS. LA FUNCIÓN EMPIEZA CUANDO UD. LLEGA. ENTRADA PERMANENTE

**TEATROS**  
BALMACEDA. — Artesanos — Teléfono N.º 88768. — Vermouth y noche: Cantando con espía nazi y Contigo me casar.

**ALAMEDA.** — Delicias N.º 2987. — Teléfono N.º 91254. — Vermouth y noche: El príncipe desterrado y Dos mujeres.

**ALCAZAR.** — Brasil N.º 373. — Teléfono N.º 80122. — Vermouth y noche: Tres marineros de farra.

**AMERICA.** — Suble número 380. — Teléfono N.º 52443. — Vermouth y noche: Poder del soborno; Héroe enmascarado y Avión fantasma 5.ª función.

**AV. MATTA.** — Avda. Matta 618. — Teléfono N.º 51455. — Vermouth y noche: Hermano José y Los que somos jóvenes.

**AVENIDA.** — Vicuña Mackenna 624. — Teléfono 84966. — Vermouth y noche: Sofar no cuesta nada y Mi mujer está de novia.

**ANDES.** — Avda. Irarrázaval 435. — Teléfono N.º 43811. — Vermouth y noche: Secreto entre tres y El príncipe desterrado.

**BAQUEDANO.** — Plaza B. — Teléfono 83050. — Vermouth y noche: La novia que vino del cielo y Ahí está el detalle.

**BLANCO ENCALADA.** — B. Encalada 23. — Teléfono 91787. — Vermouth y noche: Sofar no cuesta nada y El príncipe desterrado.

**BRASIL.** — Plaza Brasil. — Teléfono número 80300. — Vermouth y noche: Contigo me he de casar y agregados.

**BUENOS AIRES.** — San Pablo 4221. — Teléfono N.º 89769. — Vermouth y noche: La vida de Juan Bosco y María.

**CARRERA.** — Avda. Delicias 251. — Teléfono N.º 86883. — En reparaciones. — Pronto reapertura.

**CAPITOL.** — Independencia 224. — Teléfono N.º 89581. — Cine rotativo.

**LA TONTA DE CAPRIOTE.** — Noticiario Krauser; Dibujo: La ciudad de piedra y Dibujo.

**CENTRAL.** — Huérfanos N.º 930. — Teléfono N.º 66950. — Matinée, vermouth y noche: Secreto entre tres.

**CERVANTES.** — Matías Cousiño 134. — Teléfono N.º 89515. — Vermouth y noche: Sofar no cuesta nada.

**CONTINENTAL.** — Plaza Bulnes 41. — Teléfono 81325. — Matinée, vermouth y noche: Volando a Río.

**CHILE.** — Avda. Recoleta N.º 2104. — Teléfono N.º 69728. — Vermouth y noche: Hermano José; Encuentro fatal y Capitán Maravilla, 4.ª.

**COMEDIA**  
Cine rotativo de 11 a 24 horas  
"MARIATILONA"  
NOTICARIO "UFA" 837  
La guerra en Rusia

**COLON.** — San Pablo esquina Maipú. — Teléfono 90677. — Vermouth y noche: Dos mujeres y Justicia a la brava.

**CLUB DE SEÑORAS.** — Monjas 743. — Teléfono 85920. — Vermouth y noche: Sofar no cuesta nada.

**CAUPOLICAN.** — San Diego 888. — Teléfono N.º 51379. — Vermouth y noche: Confesiones de un espía nazi; Tonta de Capriote y El Capitán Maravilla, 5.ª función.

**DIEZ DE JULIO.** — Días de Julio 319. — Teléfono 80836. — Vermouth y noche: Contigo me casaré y Aventuras tropicales.

**ESMERALDA.** — San Diego 1035. — Teléfono N.º 52153. — Vermouth y noche: Mata Hari y Corazón de niño.

**EXCELSIOR.** — Avda. Independencia 1070. — Pono 64631. — Vermouth y noche: La canción de los barrios; La carta trágica y El Capitán Maravilla.

**FRANKLIN.** — San Diego N.º 2117. — Teléfono N.º 50754. — Vermouth y noche: Príncipe desterrado y Una hora de vida.

**HOLLYWOOD.** — Av. Irarrázaval 2900. — Teléfono 42389. — Vermouth y noche: El príncipe desterrado y Nuestra esposa.

**IDEAL CINEMA.** — Mapocho 4117. — Teléfono N.º 92138. — Vermouth y noche: El Mártir y Anapola del camello.

**IMPERIAL.** — San Diego 1344. — Vermouth y noche: El Mártir y La canción de los barrios.

**INDEPENDENCIA.** — Independencia 373. — Teléfono 62702. — Vermouth y noche: Sofar no cuesta nada; Poder del soborno y Ciudad Infernal, 5.ª.

**IRIS.** — Castro número 130. — Teléfono número 80336. — Vermouth y noche: Confesión de un espía nazi y El lobo de mar.

**ITALIA.** — Avda. Bilbao esq. Avda. Italia. — Teléfono 41883. — Vermouth y noche: Mata Hari y Hermano José.

**LO FRANCO.** — Carmichael 4654. — Teléfono número 92705. — Vermouth y noche: Beneficio del personal.

**MINERVA.** — Chacabuco N.º 778. — Teléfono N.º 91464. — Rotativo de 6 en adelante.

**Confesiones de un espía nazi;** Joaquín Murieta; Stalin habla; Noticiarios Fox e Ingle; Capitán Maravilla y Dibujo.

**METRO.** — Bandera con Unión Central. — Teléfono N.º 83361. — Matinée, vermouth y noche: Lobo viejo.

**MIRAFLORES.** — Miraflores 48. — Teléfono N.º 50849. — Vermouth y noche: Serenata argentina y Capitán Maravilla.

**NUNOA.** — Irarrázaval 2706. — Teléfono número 43152. — Vermouth y noche: Corazón de niño y Hermano José.

**MONUMENTAL.** — Avda. Bdo. O'Higgins 3943. — Teléfono 91558. — Vermouth y noche: Hermano José y Mi mujer está de novia.

**MANUEL RODRIGUEZ.** — Vermouth y noche: Corazón de niño y Las Follies de Ziegfeld.

**NOVEDADES.** — Gral. Kornel esq. Av. Portales. — Tel. 60290. — Vermouth y noche: El hermano José y Almas de mujeres.

**ORIENTE.** — Providencia esq. P. de Valdivia. — Tel. 41345. — Vermouth y noche: Volando a Río.

**O'HIGGINS.** — San Pablo esq. Cumming. — Teléfono 58929. — Matinée, vermouth y noche: Verdejo gasta un millón y El lobo de mar.

**PORTUGAL.** — Av. Portugal con Diez de Julio. — Tel. 51473. — Vermouth y noche: El príncipe desterrado y Dos mujeres.

**PROVIDENCIA.** — M. Mont. 62. — Teléfono N.º 46073. — Vermouth y noche: El hermano José y Hagamos música.

**PRINCESA.** — Avda. Recoleta 243. — Teléfono 85205. — Vermouth y noche: Las Follies de Ziegfeld; y Mi mujer está de novia.

**PRINCIPAL.** — Ahumada N.º 162. — Teléfono N.º 83572. — Cine rotativo. — Actualidades de la guerra; Noticiarios chilenos y extranjeros; Dibujo animado; y Entradas permanentes de 11 a 24 horas.

**REAL.** — Compañía número 1040. — Teléfono N.º 85555. — Matinée, vermouth y noche: Luna sobre Miami.

**RECOLETA.** — Avda. Recoleta 597. — Teléfono N.º 83374. — Vermouth y noche: Mata Hari y Los que somos jóvenes.

**REPUBLICA.** — Avda. República 239. — Teléfono N.º 83613. — Vermouth y noche: Confesiones de un espía nazi y Corazón desterrado.

**SANTIAGO.** — Merced N.º 839. — Teléfono N.º 86444. — Matinée, vermouth y noche: La clave del misterio.

**SAN MIGUEL.** — Avda. Central 1202. — Teléfono 53275. — Vermouth y noche: La Chica del Ártico y Gesta ilustre.

**SELECTA.** — Chacabuco N.º 1048. — Teléfono N.º 85815. — Rotativo Miami desde las 11 hasta las 24 horas; La marcha del tiempo con La Paz de Hitler; Noticiario ruso N.º 22; Chupín en las Termas; El Pato Donald; Londres en otoño 1941 y Figuras de la pantalla. — Entrada permanente.

**SANTA LUCIA.** — B. O'Higgins esq. San Isidro. — Tel. 80001. — Matinée, vermouth y noche: Tres marineros de farra.

**VALENCIA.** — Plaza Chacabuco. — Teléfono número 61557. — Vermouth y noche: Corazón de niño.



