

## ::: VIDA SOCIAL :::

## "MISS CHILE"

QUIEN VIVE TEMERO.  
SO NO SERA NUNCA LI-  
BRE.

HORACIO.

HOY

S. Sulpicio.

MANANA

El Dulce Nombre de Jesús.

AL EXTRANJERO. — Próxima-  
mente partirá a Buenos Aires la  
señora Carmen C. de Stronilli,  
acompañada de sus hijas Virginia,  
Teresa y Mimi, donde pasarán una  
corta temporada.

DE EUROPA. — Después de un  
largo viaje de estudio por Europa,  
ha regresado al país el señor Gusta-  
vo Placer, en compañía de su es-  
posa, señora Germaine Placer,  
de Placer. Actualmente se encuen-  
tra en la hacienda Santa Rosa, en  
Talagante.

MATRIMONIO. — Circula la si-  
guiente participación:  
Ramon Manriquez Le-Buffe,  
participa a Ud. su matrimonio con  
la señorita Mercedes Riveros Gálvez,  
y le invita a la ceremonia religiosa  
que se efectuará el Domingo 19 del  
presente, a las 11.30, en la Capilla  
del Colegio San Pedro Nolasco  
(Huérfanos 669).  
Santiago, enero de 1930.

VIAJEROS. — A Cartagena se di-  
rigen don Julio Somerville y se-  
ñora María Campaña de Somerville,  
y familia, don Carlos Rodri-  
guez y señora Filomena To-  
rres de Rodríguez, y don Enrique  
Silva Labbé y señora Julia Muñoz  
de Silva.

De los Baños de Colina ha re-  
gresado la señora Josefina Santa  
Cruz de Campaña.

En Cartagena se encuentra el  
doctor Sabino Muñoz Labbé.

Al sur se ha dirigido el doctor  
Aldo Grez.

A Viña del Mar, la señorita Aída  
Baldwin.

Por el vapor "Aygen" de la Com-  
pañía Sud Americana de Vapores,  
que salió el jueves 16 para Guaya-  
quil e Intermedios, se embarcaron  
las siguientes personas:

Salomón Wisberg, Ascencio Tila-  
na, José Tassara, Luis Lara Guti-  
érrez, Mariano Rocabado Muñoz, Ma-  
riano Rocabado, Juan Miguel Car-  
tagena, María M. de Muñoz y tres  
niños, M. E. Martínez, Samuel Avi-  
la, Guillermo Pinto, Ralph V. Brown,  
San F. de Fernández, Carolina V.  
de Rusconi, Luis Capelli, Anibal Las  
Casas, Virginia B. de Las Casas,  
Olegario Aguirre, Antonia A. de  
Aguirre, Guillermina Iribarren, Car-  
los Aguirre, Rigoberto Zuleta, Hugo  
Salas, Lorenzo Salas, Blanca M.  
de Salas, Elisabeth Salas, Car-  
men Muñoz, Alfredo Salas, Clo-  
tilde Cruz T. Alberto Salas, Ama-  
ndina Cruz, Miria E. M. de Jara,  
Virginia A. de Ossandón, Esper Ja-  
liff Chacab, Luis Balandá, Agustín  
Borcos, Clotilde R. de Borcos,  
Andrés Lebon, Eugenio Nau-  
dón, Aída de Naudón, Eugenio D.  
Naudón, Mario Naudón, Felipe Ro-  
drigo, Gerla de Rosario, Gladys Ste-  
vens, Enriqueta B. de Zeiss, María  
de Jesús Corbera, María de Jesús  
Oliver, María de Santa Cruz Faz  
Oliver, Sebastián Santandreu, Mer-  
cedes O. de Santandreu, Julio Cor-  
ralán, Tomás Ossandón, Rosario de  
Ossandón y Carlos Naudón.

De Puerto Montt regresaron las  
familias Briones Briones, Briones  
Toledo, Toledo Encina y Briones  
Toledo y Encina Encina.

De Valparaíso, el señor Arturo  
Searle, señora Julia Silva de Searle  
y señorita Julia Searle Silva.

A Curicó se dirigieron, en au-  
tobús, el señor Tesorero General  
de la República, don Augusto Me-  
rino Segura, las señoritas Julia y  
Mercedes Segura Toro y la señorita  
Filomena Merino Segura.

Regresaron de Constitución la  
señorita María Valdivieso O. y se-  
ñora María Seaman de Valdivieso.

Partió a la hacienda Rosario la  
señora Luisa O. de Valdivieso y su  
hija Amanda Valdivieso O.

EN EL IMPERIO. — La hermosa  
película que describe los servicios  
de la Compañía Chilena de Elec-  
tricidad, que se proyectó hace al-  
gunos días en el Teatro Victoria, se  
exhibirá nuevamente en la Sala Im-  
perio, el lunes 20, en la vermouth.

Esta nueva exhibición se hará en  
atención a los deseos manifestados  
por numerosas personas que no al-  
canzaron a verla en el Victoria.

Las entradas para esta exhibición  
pueden solicitarse en el Club de la  
Unión, Club de Setiembre, Socie-  
dad Unión Comercial, Rotary Club  
de Santiago, y en el Almacén de  
Ventas de la Compañía de Tracción  
y Alumbrado de Santiago, Ahuma-  
da esquina de Compañía. Las en-  
tradas son gratuitas.

## La Moda al Día

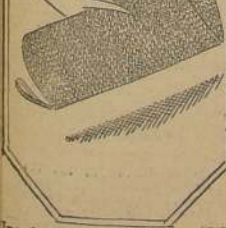

Una de las más novedosas y lin-  
das carteras de última moda, pa-  
ra fiestas de noche, es el mode-  
lo que se ve en el dibujo. Es en-  
teramente de diminutas perlas y  
con capacidad para todos los  
efectos de tocado.



Señorita Violeta Gómez Briceño

Studio Llaguno

Ayer, a las 17, tuvo lugar  
la reunión definitiva de las  
bellezas seleccionadas en el  
Concurso de "Los Tiempos"  
y los miembros del jurado, en  
las onchas de tenis del Club  
Hípico. Asistieron también las  
familias de las señoritas con-  
cursantes y algunas personas  
especialmente invitadas.

Es esta la primera vez que  
en Chile se lleva a efecto un  
torneo de esta especie, en que  
la señorita elegida como "La  
mujer más hermosa de Chile",  
habrá de representarnos en el  
extranjero, para competir allí  
con las bellezas de todos los

países latinoamericanos, y con  
una selección de los 48 Esta-  
dos de Norte América.

Aquella que reúna el ma-  
yor número de cualidades fí-  
sicas y de prendas morales,  
será proclamada la "Novia de  
América"; y su belleza, segun-  
tamente, apasionará a la opi-  
nión mundial en forma hon-  
rosa para los países que lleven  
hasta Miami sus representa-  
ntes.

La Miami Bathing Beauty  
Pageant, Empresa patrocinadora  
de este concurso, ha tra-  
tado de que el jurado que ha-

brá de otorgar el premio a la  
"Novia de América" esté for-  
mado por elementos de los  
más selectos que haya en Es-  
tados Unidos y, al efecto, sus  
designaciones han recaído so-  
bre el pintor Chadler Christy,  
el empresario Florence Zieg-  
feld y el celebrado actor cine-  
matográfico John Barrymore.

Atendiendo a estas causas,  
el jurado designado en San-  
tiago para elegir a "Miss Chi-  
le", durante la reunión de  
ayer, consideró detenidamente  
las cualidades de las partici-  
pantes, y después de un aten-

to estudio, pronunció su ve-  
dicto, del cual dejó constan-  
cia en el acta que damos a  
continuación:

"En Santiago, a 17 de ene-  
ro de 1930, se reunió el Ju-  
rado encargado de elegir, en-  
tre las treinta señoritas selec-  
cionadas en el concurso orga-  
nizado por "Los Tiempos",  
por delegación de la "Miami  
National Bathing Beauty Pa-  
geant" de Miami, a la que re-  
presentará a Chile en el torneo  
internacional de los Estados  
Unidos, y después de conside-  
rar atentamente las dotes de

las señoritas presentes, se pro-  
nunció por la señorita Violeta  
Gómez Briceño, dejando, si,  
establecida la excelente im-  
presión que le ha producido  
el resto de las señoritas con-  
cursantes, a cada una de las  
cuales juzga digna de repre-  
sentar a la mujer chilena en el  
extranjero.—Archibaldo Clark  
Kerr, Ministro de Gran Bre-  
taña.—Alberto Mackenna Su-  
bercaseaux.—Ismael Edwards  
Matte.—Ricardo Valdés Bus-  
tamante.—Osvaldo Kolbach.  
—Santiago, 17 de enero de  
1930".

## MUSICA

Con "Gioconda"  
debuta el lunes la  
Lírica Chilena

En la noche del lunes debe  
presentarse en el Establecimiento al  
precio de cinco pesos la platea,  
la gran Compañía Lírica Chilena  
que organizó y dirige el maestro  
Bettio, artista que en este género no  
tiene rival en Chile.

El debut lo hará la Lírica con  
"Gioconda", la hermosa partitura  
del maestro Ponchielli.

Esta obra se presta para el lu-  
cimiento de todos los cantantes de  
primera fila, como así mismo para el  
lucimiento de los coros y cuerpo de  
bailé, que como ya lo saben nuestros  
lectores, se seleccionaron de los que  
actúan en la Lírica Oficial de nues-  
tro primer Coloso.

La temporada que realizará el  
maestro Bettio con su disciplinada  
y homogénea Compañía será muy  
breve; apenas cuatro funciones para  
las cuales se han elegido las óperas  
que son más del agrado de la afi-  
cionada. Será sin duda esta tem-  
porada de arte lírico una de las que  
con sobrada razón podrá apreciar  
nuestro público por cuanto aparte  
del precio ínfimo de las localidades  
se realiza en uno de los teatros que  
reúne los mejores requisitos de acús-  
tica.

CONSERVATORIO NA-  
CIONAL DE MUSICA

## AUDICION DE DISCOS

Hoy sábado, a las 6 1/2, se llevará  
a efecto en una de las salas del  
Conservatorio Nacional de Música, el  
quinto concierto que el Centro de  
Alumnos "Armando Carvajal" auspi-  
cia con propósitos de divulgación acús-  
tica y cuyo programa es el si-  
guiente:

Wagner.—Obertura de "Rienzi".  
Beethoven.—Missa Solemnis. (Eje-  
cutada por el Orfeo Catalá de Barce-  
lona, con acompañamiento de Or-  
questa y órgano).

Wagner.—Obertura de Tannhau-  
ser.

La entrada será enteramente libre  
y deberá hacerse, como en las audi-  
ciones anteriores, por Gálvez, esquina  
de Condor.

## La Moda al Día



Modelo chic de sombrero de  
fieltro, del tipo llamado "Vaga-  
bundo", con adorno de piel de  
zorro beige, colocado bajo un  
pliegue lateral, en la parte donde  
el ala del sombrero es más lar-  
ga.



**César Pardo Correa**

COMPRAS - VENTA PROPIEDADES Y FUNDOS.  
ARRENDOS Y ADMINISTRACIONES.  
FRUTOS DEL PAIS.  
HUERFANOS 1153 - OFICINA 9  
Casilla 3192 - Teléfono 83451

**Sociedad Cooperativa Militar**

NATANIEL COX 76

De acuerdo con el artículo 33 de los Estatutos, citase a Junta General de Accionistas para el 28 de enero del presente año, a las 18 horas, en el local de la Sociedad, con el fin de aprobar el balance correspondiente al segundo semestre de 1929.  
Se ruega a los señores Accionistas que no puedan asistir personalmente remitan sus poderes a otros que residan en Santiago y que puedan concurrir.  
Se les recuerda que, según nuestros Estatutos, no pueden representarlos los actuales Directores ni el Gerente.  
Santiago, enero de 1930.

EL DIRECTORIO.  
Ct.—20—En.**MAGNIFICA CASA VENDO**

ubicada en Buñes 75 (Manzana de la Compañía de Gas). Consta de salón, dos halls, comedor, 3 dormitorios, baños y todo servicio. Construcción de primer orden, recién terminada. Precio: \$ 75.000.

Tratar:

ERNESTO REYES L.—Banco de Chile.

Ct.—19—En.

**BANCO DE CHILE**

Desde esta fecha se pagará a los señores Accionistas el dividendo de \$ 8.50 por acción acordado en la Junta Ordinaria de Accionistas celebrada hoy.

Santiago, 10 de enero de 1930.

ALBERTO HENCKEL

GERENTE

Ct.—20—En.

**KAHNI Hnos.**

AHUMADA, ESQUINA HUERFANOS

**H. BOKER & CO.**

SOLINGEN - ALEMANIA



LAS INMEJORABLES HOJAS

**ARBOLITO**

Ct.—X.

**COMPANIA DE REFINERIA DE AZUCAR DE VIÑA DEL MAR**

DIVIDENDO N.º 121

Por acuerdo del Directorio, se pagará a los señores accionistas, desde el jueves 30 del presente mes, por intermedio del BANCO DE CHILE, en Valparaíso, Santiago y provincias, un dividendo de \$ 1.25 M/L por acción.

El Registro de las acciones, permanecerá cerrado desde el viernes 17 hasta el jueves 30 del presente mes, ambas fechas inclusive.

Valparaíso, 13 de enero de 1930.

EL GERENTE.

Ct.—31—En.

**PROPUESTAS PARA PAVIMENTACION**

MUNICIPALIDAD de ANTOFAGASTA

Se piden propuestas públicas para la pavimentación de cien mil metros cuadrados de calzada. Cincuenta mil metros cuadrados de aceras. Quince mil metros de soleras y cincuenta resguardos completos. El pavimento será de Macadam con cubierta betuminosa de cinco centímetros de espesor, pudiendo ser ésta hasta de siete centímetros en las calles de mayor tránsito. Las veredas serán de asfalto.

Todos estos trabajos de pavimentación se efectuarán en la ciudad de Antofagasta.

Seas y especificaciones pueden consultarse en la Dirección de Obras de la Municipalidad de Antofagasta.

Las propuestas se abrirán en la Sala de la Alcaldía el 24 de enero del presente año, a las cinco de la tarde.

EL ALCALDE.

Ct.—18—En.

USE SOLO

**PIKI**

Se le devuelve el dinero, si no le da resultado.  
El insecticida más poderoso y de más bajo precio.

**PRECIOS DEL "PIKI"**

"PIKI" LIQUIDO:

Frasco de 14 litro ... \$ 3.00

Frasco de 12 litro ... \$ 5.50

Frasco de 1 litro ... \$ 10.50

"PIKI" EN POLVO

Caja chica perforada ... \$ 1.00

Caja chica fuelle ... \$ 1.00

Caja grande fuelle ... \$ 2.00

Kilo envasado ... \$ 8.00

Kilo sin envase ... \$ 6.00

A COMERCIANTES Y AGRICULTORES, FUENTES DESCUENTOS.

En venta en todos los buenos almacenes, mercaderías, boticas y droguerías del país.

VENTA POR MAYOR

ECHEVERRIA

&amp; GUZMAN

Distribuidores generales para Sud-América.

BANDERA 441.

Teléfono 86765.—Casilla 354

Ct.—X.

**AVICULTOR**

competente necesario, para confiarle la explotación de un importante plantel industrial.

Exijo referencias de primer orden que acrediten su honorabilidad y competencia.

Ofertas a

CASILLA 600 — SANTIAGO

**Terrenos**

Frente Escuela Aviación

CAMINO SAN BERNARDO

50.000 m2.

el total o en arcialidades.

VENDO MUY BARATO

González y Fuenzalida

Teatinos 158

5719—Ct.—X.

Ct.—X.

Ct.—X.

Ct.—X.

Ct.—X.

Ct.—X.

Ct.—X.

Ct.—X.

Ct.—X.

Ct.—X.

Ct.—X.

Ct.—X.

Ct.—X.

Ct.—X.

Ct.—X.

Ct.—X.

Ct.—X.

Ct.—X.

Ct.—X.

Ct.—X.

Ct.—X.

Ct.—X.

Ct.—X.

Ct.—X.

Ct.—X.

Ct.—X.

Ct.—X.

Ct.—X.

Ct.—X.

Ct.—X.

Ct.—X.

Ct.—X.

Ct.—X.

Ct.—X.

Ct.—X.

Ct.—X.

Ct.—X.

Ct.—X.

Ct.—X.

Ct.—X.

Ct.—X.

Ct.—X.

Ct.—X.

Ct.—X.

Ct.—X.

Ct.—X.

Ct.—X.

Ct.—X.

Ct.—X.

Ct.—X.

Ct.—X.

Ct.—X.

**Llavera alemana**

se necesita para hacienda importante, cerca de Santiago.

Tratar:

HUERFANOS 785

5887—Ct.—19—En.

Ct.—19—En.

Ct.—19—En.

Ct.—19—En.

Ct.—19—En.

Ct.—19—En.

Ct.—19—En.

Ct.—19—En.

Ct.—19—En.

Ct.—19—En.

Ct.—19—En.

Ct.—19—En.

Ct.—19—En.

Ct.—19—En.

Ct.—19—En.

Ct.—19—En.

Ct.—19—En.

Ct.—19—En.

Ct.—19—En.

Ct.—19—En.

Ct.—19—En.

Ct.—19—En.

Ct.—19—En.

Ct.—19—En.

Ct.—19—En.

Ct.—19—En.

Ct.—19—En.

Ct.—19—En.

Ct.—19—En.

Ct.—19—En.

Ct.—19—En.

Ct.—19—En.

Ct.—19—En.

Ct.—19—En.

Ct.—19—En.

Ct.—19—En.

Ct.—19—En.

Ct.—19—En.

Ct.—19—En.

Ct.—19—En.

Ct.—19—En.

Ct.—19—En.

Ct.—19—En.

Ct.—19—En.

Ct.—19—En.

**Avise Ud. en los Clasificados de "La Nación"****Necesitamos Joven**

DE 16 A 18 AÑOS, PARA MANDADOS

Servicio técnico de

Weir, Scott &amp; Co.

SAN ANTONIO 246

Presentarse de 10 a 11, con certificados y referencias serias.

Ct.—19—En.

Ct.—19—En.

Ct.—19—En.

Ct.—19—En.

Ct.—19—En.

Ct.—19—En.

Ct.—19—En.

Ct.—19—En.

Ct.—19—En.

Ct.—19—En.

Ct.—19—En.

Ct.—19—En.

Ct.—19—En.

Ct.—19—En.

Ct.—19—En.

Ct.—19—En.

Ct.—19—En.

Ct.—19—En.

Ct.—19—En.

Ct.—19—En.

Ct.—19—En.

Ct.—19—En.

Ct.—19—En.

Ct.—19—En.

Ct.—19—En.

Ct.—19—En.

Ct.—19—En.

Ct.—19—En.

Ct.—19—En.

Ct.—19—En.

Ct.—19—En.

Ct.—19—En.

Ct.—19—En.

Ct.—19—En.

Ct.—19—En.

Ct.—19—En.

Ct.—19—En.

Ct.—19—En.

Ct.—19—En.

Ct.—19—En.

Ct.—19—En.

Ct.—19—En.

Ct.—19—En.

Ct.—19—En.

Ct.—19—En.

**Se Necesitan**

operarios vestimentarios de primera

SASTREIA BERTOLO

Merced 776

Ct.—19—En.

Ct.—19—En.

Ct.—19—En.

Ct.—19—En.

Ct.—19—En.

Ct.—19—En.

Ct.—19—En.

Ct.—19—En.

Ct.—19—En.

Ct.—19—En.

Ct.—19—En.

Ct.—19—En.

Ct.—19—En.

Ct.—19—En.

Ct.—19—En.

Ct.—19—En.

Ct.—19—En.

Ct.—19—En.

Ct.—19—En.

Ct.—19—En.

Ct.—19—En.

Ct.—19—En.

Ct.—19—En.

Ct.—19—En.

Ct.—19—En.

Ct.—19—En.

Ct.—19—En.

Ct.—19—En.

Ct.—19—En.

Ct.—19—En.

Ct.—19—En.

Ct.—19—En.

Ct.—19—En.

Ct.—19—En.

Ct.—19—En.

Ct.—19—En.

**HERNIAS**

Bragueros elásticos, tijas con pelo.

las neumáticas, piernas, brazos artificiales, aparatos ortopédicos, muletas.

Chappuis y Theoduloz

Arturo Prat 346 — Casilla 409 —

Teléfono 89516

Únicos especialistas en Chile.

Ct.—G.

Ct.—G.

Ct.—G.

Ct.—G.

Ct.—G.

Ct.—G.

Ct.—G.

Ct.—G.

Ct.—G.

Ct.—G.

Ct.—G.

Ct.—G.

Ct.—G.

Ct.—G.

Ct.—G.

Ct.—G.

Ct.—G.

Ct.—G.

Ct.—G.

Ct.—G.

Ct.—G.

Ct.—G.

Ct.—G.

Ct.—G.

Ct.—G.

Ct.—G.

Ct.—G.

Ct.—G.

Ct.—G.

Ct.—G.

Ct.—G.

Ct.—G.

Ct.—G.

Ct.—G.

Ct.—G.

Ct.—G.

Ct.—G.



## LA NACION

Santiago, 18 de enero de 1930

## LA DEUDA PÚBLICA FISCAL

La Contraloría General de la República acaba de dar a la publicidad un folleto que resume la situación de las deudas internas, externas, directas e indirectas, y que además un anexo complementario al volumen publicado anteriormente y que contiene los antecedentes legales de todas las operaciones de crédito realizadas en la historia de la República.

Los cuadros relativos a las deudas contienen valores numéricos que se pueden comparar con los de los años anteriores, sobre todo para aquella parte de la opinión pública que había sido influenciada por la creencia en un endeudamiento excesivo del país.

Al considerar los valores que citaremos más adelante, es necesario no olvidar que, dentro de un desarrollo normal, un país debe mostrar un crecimiento continuo de su deuda pública, en concordancia con un crecimiento correlativo en los presupuestos fiscales y con las actividades económicas generales del país.

Los valores anotados por la Contraloría General para el 31 de diciembre último serían, para la Deuda Directa, tanto Interna como Externa:

Deuda directa	Millones
Externa	2.289.34
Interna	323.89
Total 31 Dic. 1929	2.613.23
Total 31 Dic. 1928	2.457.32
Aumento en 1929	155.91

Seguramente, la conclusión de que la deuda pública del Gobierno, tanto interna como externa, ha aumentado en sólo 155 millones en el año que concluye, constituirá una verdadera sorpresa.

Respecto del total, el aumento efectivo sólo alcanza a un seis por ciento, o sea, un porcentaje bastante menor que el correspondiente al aumento de las entradas ordinarias en el curso del mismo año. En efecto, comparadas las entradas ordinarias de 1929 con las correspondientes a 1928, se tiene:

Entradas ordinarias	Millones
Año 1929	1.250.00
Año 1928	1.021.04
Aumento en 1929	228.96

Analizando los grupos de valores expuestos se llega así a la conclusión curiosa de que la deuda pública fiscal ha aumentado en menos que el crecimiento de las entradas ordinarias. En efecto, comparadas las entradas ordinarias de 1929 con las correspondientes a 1928, se tiene:

Debe agregarse, todavía que, a diferencia de muchos años anteriores en que los empréstitos se destinaban a cubrir déficits de los ejercicios ordinarios, los empréstitos del año último han sido empleados en objetivos absolutamente extraordinarios, tales como el Plan de Obras Públicas, cuya intensidad de trabajo es visible en todo el país, y en la renovación de los elementos de la defensa nacional, algunos de los cuales, como los destructores y submarinos, han llegado o están en viaje a Chile.

Naturalmente, los empréstitos contratados en 1929 suman una cifra superior al aumento neto de la deuda que se anota en las cifras citadas en el párrafo anterior. El hecho de que el saldo vigente en 31 de diciembre sea inferior a los empréstitos contratados obedece, en primer término, a que el Presupuesto Ordinario destinó el año último 87 millones a la amortización de deudas y que todos los amoséritos emitidos bajo la ley 4386 se destinaron al pago de los intereses de deudas de mayor tipo de interés. Observando, en efecto, la lista de empréstitos internos del último año se encontrará que todos ellos son del tipo uniforme de 7 o 8 por ciento de interés, y que los que han venido a reemplazar a los empréstitos habituales del 8 por ciento.

Analizando ahora el total de la deuda fiscal, se observará que ella alcanza a poco más de dos veces el presupuesto ordinario de gastos, relación que, para países de condiciones similares a las nuestras, resulta perfectamente normal.

## LA EXPOSICIÓN DE FERROCARRILES, CAMINOS Y TURISMO

Ya se ha clausurado la Exposición Internacional de Ferrocarriles, Caminos y Turismo que, por espacio de dos meses, ha constituido la mejor atracción de Santiago, y que tuvo la virtud de revelar al tradicional prestigio de la Quinta Normal, algo olvidado durante los últimos años.

La Exposición tuvo un éxito industrial, de proporciones tales, que bien podría certificar a los países de la América del Sur.

Merecen, pues, felicitaciones, principalmente, el Presidente de la Comisión Organizadora, señor Teodoro Schmidt,

## VERDADES FINANCIERAS

Los principales enemigos del capital extranjero son los que gastan el capital nacional en el extranjero.

César Cascabel.

El Comisario General, señor Roberto Torretti, y el Secretario, señor Carlos Valenzuela Cruzaga.

Concebido el proyecto de la Exposición simplemente como una iniciativa destinada a dar realce al Tercer Congreso Sudamericano de Ferrocarriles que, conforme al acuerdo de Río de Janeiro, debía celebrarse en Santiago, se fué convirtiendo poco a poco, y merced al esfuerzo tesonero de aquéllos, en un torneo magnífico que todos pudimos admirar.

Se puede afirmar que la Exposición fué el resultado de los entusiasmos y del espíritu organizador de ese selecto grupo de hombres.

Ellos lograron que todas las actividades industriales del país, relacionadas con la movilización, se hicieran representar dignamente; y así pudo el visitante adquirir conciencia exacta del enorme progreso que hemos alcanzado en materia de transporte y vialidad.

Patrocinado el torneo por el Supremo Gobierno, a él concurrieron todas las reparticiones del Estado, vinculadas a dichas materias: el Ministerio de Fomento, el Ministerio de Hacienda, la Superintendencia de Salitre y Minas, el Ministerio de Guerra y la Dirección de Obras Públicas, aportando una brillante presentación para el mejor éxito de la Exposición.

Los Ferrocarriles, la Chile Telephone, la Compañía Electro Metalúrgica, las casas importadoras de automóviles y vehículos, los Astilleros de Behrens, la Compañía de Gas, los Ferrocarriles del Estado Argentino, el Transandino, el Ferrocarril de Buenos Aires al Pacífico, la Refinería de Azúcar y todas aquellas industrias productoras de energía, rivalizaron en el concurso, que llegó a ser así un centro cultural y gráfico de primer orden.

La Exposición moderna, como esta que se ha clausurado ahora, no sólo es un medio de dar al pueblo oportunidad de esparcimiento sano, agradable e instructivo; es una lección fecunda que eleva la cultura general y técnica del trabajador.

No es un simple depósito de artefactos ni una afición burocrática, ni un archivo: es un foco de luz que irradia en todas direcciones, un centro de actividad en contacto permanente con la realidad de la vida; es un instrumento de cultura y un poderoso agente de la acción social.

Todo eso fué la Exposición Internacional de Ferrocarriles, Caminos y Turismo, y por ello merecen parabienes quienes la idearon y quienes lograron realizarla tan brillantemente, venciendo dificultades y prejuicios.

## Comida en el Club Militar

El viernes 31 del presente se llevó a efecto en los comedores del Club Militar, una comida en que se reunieron todos los oficiales agregados de la Escuela Militar en febrero del año 1913. Las inscripciones se reñen en el Club Militar, hasta el 30 del presente.

## NOTICIAS DE BIENESTAR SOCIAL

Fué contratado don Gabriel Otero Bañados para el puesto de Farmacéutico para la Sección y Centro de Compras de la Dirección General de Beneficencia y Asistencia Social.

Se aceptó la fianza de don Eduardo Avila Romero, Calero Administrador del Servicio de Agua Potable de Rengo.

Se autorizó a la Dirección General de Provisiónamiento de Edificios para girar \$ 40.000 para el pago del Departamento de Explotación.

Se ordenó pagar gratificación de zona a los administradores de los terrenos que la Sección y Centro de Compras de la Población Cerro Las Monjas de Valparaíso.

## EXAMENES DE REPETICIÓN EN EL PEDAGÓGICO

Los exámenes de repetición en el Instituto Pedagógico se efectuarán en las fechas que indicamos a continuación:

- Marzo 5.—Castellano, I a IV año.
- Marzo 6.—Francés, I a IV año.
- Marzo 8.—Inglés, I a IV año.
- Marzo 9.—Aleman, I a IV año.
- Marzo 10.—Historia, I a IV año.
- Marzo 11.—Ciencias Biológicas, I a IV año.
- Marzo 12.—Matemáticas y Cosmografía, I a IV año.
- Marzo 13.—Ciencias y Economía Doméstica, I a IV año.
- Marzo 14.—Química, Física y Matemáticas.
- Marzo 15.—Latín, Literatura General y Lingüística, I a IV año.
- Marzo 16.—Trabajos Manuales, I a IV año.
- Marzo 17.—Economía Doméstica, I a III año.
- Marzo 18.—Psicología y Filosofía, I a III año.
- Marzo 19.—Pedagogía y Filosofía, IV año.
- Marzo 20.—Pedagogía y Educación Cívica, I a III año.

## NOMBRIAMIENTOS Y PERMUTAS DE PROFESORES

El Ministerio de Educación, hizo con fecha de ayer, los siguientes nombramientos y permutas:

A don Alfonso Cota Montoya, profesor de la Escuela 20 de Chillán; a don Lucía Rosetti Molina, para profesora de la Escuela 11 de Lautaro; a don Dina Bahamonde, para profesora de la Escuela 14 de Angol; y a don Graciela Sánchez Escobar, para profesora de la Escuela 13 de Concepción.

Aceptó las siguientes permutas: de don Corina de la Fuente Gómez, profesora de la Escuela 18 de Chillán, con don Cristina Rodríguez Figueroa de la Escuela 4 del mismo departamento; y la de don Emilio Sierra Muñoz, profesor de la Escuela 5 de Buñes, con don Alfredo Valdés Arías, de la Escuela 5 de Yumbel.

## Apostillas al cable

LA LIGA DE LAS NACIONES. — DIEZ AÑOS DE EXISTENCIA. — LA OBRA REALIZADA. — BENEFICIOS PARA EUROPA. — ASISTENCIA DE AMÉRICA. — OPINIONES EN PRO Y EN CONTRA. — IGNORANCIA EUROPEA. — LA GEOGRAFÍA E HISTORIA AMERICANAS. — LA CONFERENCIA DE LA HAYA. — LA FORMULA CONCILIADORA. — LA OBRA DE TARDIEU Y CURTIUS. — CAPITULACION DE SCHACHT. — BANCO DE REPARACIONES. — ACUERDO DE CABALLEROS. — LAS CONFERENCIAS NAVALES. — LO QUE CADA NACION DESEA. — LA PAZ DEL MUNDO.

La Liga de las Naciones ha cumplido diez años de existencia; si las grandes potencias no hubieran estado atardecadas con las repeticiones de la Segunda Conferencia de la Haya, o sea, la aprobación del Plan Young, y con los preliminares de la reunión de Ginebra, el 88 período de sesiones de Ginebra habría sido festivo y ruidoso.

Ha tocado el turno de presidir la Liga de la Liga al representante de Polonia, señor Zaleski, quien ha recordado al Ministro Bismarck, iniciador del arreglo polaco-alemán, ideal soñado para toda Europa. Este hecho, si las naciones que intervinieron en la gran guerra, acordaron lo que Alemania y Polonia, esto es, dar por canceladas todas sus deudas y reclamaciones, pasar una esponja sobre el pasado y encargar al porvenir con un ideal espíritu de concordia, Europa resurgiría a la vida, sin inquietudes, ni zozobras.

No podía, pues, el Presidente de la Liga de las Naciones conmemorar con más elocuencia el aniversario del décimo año de su existencia, que recordando al estadista que señaló a Europa el camino que conduce a la fraternidad de los pueblos.

Y con esta fecha surge la pregunta: ¿La Liga de las Naciones ha producido resultados buenos o malos? ¿Es ella útil a la paz mundial? ¿Cumple su misión?

Para responder a estas interrogantes hay que dividir la cuestión.

La Liga de las Naciones, sin duda alguna, ha prestado grandes servicios a Europa; ha suavizado las asperezas de la guerra, se ha minimizado el terrible Pacto de Versalles. Ciertamente ella no ha solucionado ninguno de los grandes conflictos internacionales, cada vez que las grandes potencias, Inglaterra, Francia, Alemania, Japón, Italia y Bélgica han querido discutir algunos de los grandes problemas derivados de la guerra, se han reunido en casa aparte. Ginebra, Lugano, Locarno, y han acordado entre ellas, sin intervención de la Liga, los pactos o protocolos del caso. Ahora mismo, en Ginebra, Londres dan una prueba palmaria de ello; allí, y no en Ginebra, se liquida la guerra y se procura asegurar la paz.

El hecho de no pertenecer a la Liga, el país que la idea, aquel que desempeña el cargo de acreedor de Europa, los Estados Unidos de Norte América, y el país que ocupación militar establecida en el tratado de Versalles. La prensa francesa ha manifestado, también de los debates de Ginebra sus convenios más capitales. Pero ello no resta la importancia de los servicios que Europa ha tenido al instituto de Ginebra, cuyo funcionamiento se perfecciona más y más cada día.

No son justos los publicistas europeos que han atacado la Liga, y hasta la han ridiculizado, como lo ha hecho René Benjamin.

Un estadista europeo decía, no hace mucho tiempo, a un diplomático chileno: "Yo no creo en la eficacia de la Liga de las Naciones, pero mi país debe pertenecer a ella. Lo que no comprendo es la presencia de las naciones americanas. ¿Qué hacen ustedes allí?"

He ahí otro aspecto de la cuestión. ¿América tiene intereses en la Liga? ¿Debe pertenecer a ella? El asunto se presta a serias cavilaciones.

La nación americana, cuyo Presidente ideó la Liga, se ha negado después a pertenecer a ella. Las tres naciones libre-americanas de mayor población, Argentina, Brasil y México, no forman en la Liga.

Los problemas de América no han sido planteados en la Liga, porque la doctrina Monroe los sustrae de la intervención europea. En el mismo Pacto Kellogg, que es el perfeccionamiento del antiguo Pacto mundial, se declara que la Liga, fué firmada por los Estados Unidos de Norte América con reservas en lo concerniente a los otros países del continente americano.

El año 1924, el Ministro de Estado del Presidente Coolidge, Mr. Hughes, en una conferencia dictada en Filadelfia, declaró que el diplomático residente en Washington dijo que las guerras internacionales se habían acabado en América, porque los Estados Unidos no las permitían, mientras tuviera poder para impedir.

Por lo tanto, la paz del continente americano está garantizada por un formidable guardián, y la acción de la Liga en América resulta superflua, si no estéril. Más aun, Europa continúa ignorando a las naciones de América, a pesar que alterna con ellas desde hace 10 años en Ginebra. El resultado es una serie de comisiones de la Liga, que estudian los problemas más intrincados y abstractos, y hacen un estudio de la forma de la enseñanza en las escuelas y liceos, en Europa, sobre la geografía e historia de los pueblos americanos, cuyos habitantes y territorios son características enteramente diversas.

Si a Europa le interesaran real-

mente las naciones americanas que forman en la Liga de las Naciones, habría implantado en sus programas de enseñanza cátedras y textos de las ciencias americanas, de historia de América.

Hoy, como hace veinte años, las escuelas europeas enseñan nociones generales del mundo colombiano. Cuando el delegado de Chile, señor Villegas, informó, en compañía del señor Chamberlain, el desagrado de la declaración de la Liga de las Naciones, por la Junta Consultiva del Banco de Reparaciones, del cual debería ser miembro todos los Bancos de Emisión. Esta última circunstancia obligó a Schacht a capitular, y declarando que declina toda responsabilidad, aceptó lo acordado por los Ministros Tardieu y Curtius.

Ha sido un acuerdo de caballeros; Alemania se compromete a no ejecutar ninguna operación comercial que pueda perturbar el pago de las primeras anualidades del Plan Young.

Hoy quedará firmada en La Haya, la liquidación comercial de la guerra, se ha llegado a ella mediante sacrificios de todos los beligerantes y del talento y constancia de una diplomacia inspirada en las conveniencias de la paz y de la concordia europea.

Falta encontrar la solución al problema de las reparaciones orientales; allí otros franceses ilustres han actuado con patriótica inteligencia.

El señor Loucheur, se ha comprometido a pagar 11 millones de francos durante 27 años y respecto a Hungría y Austria, se estudiará su situación económica, creada por el Tratado de San Germán, cuya revisión se impone.

Y terminada La Haya, comenzará el próximo lunes la Conferencia de Londres, cuyos resultados influirán directamente sobre la paz del mundo. En ninguna de las reuniones internacionales habidas después de la guerra, se ha conocido más ampliamente la política de los países concurrentes en esta de Londres. Los preliminares han sido analizados a la luz del día y los gobiernos no han sustraído del conocimiento público ninguno de los temas importantes, objetos de la Conferencia.

El mundo sabe lo que cada nación trajo a defender allí; en Washington el año 1922, se estableció la cuota de acorazados; en París, en 1927 fracasó el intento de reducir los cruceros, ahora Inglaterra y los Estados Unidos quieren limitar los submarinos, formidable arma defensiva.

Japón no acepta tal reducción; Francia seguirá esa política, y rechazará la pretensión de Italia, la cual pide paridad de armamentos navales.

Francia defenderá "una armada para sus necesidades"; Italia "una fuerza en relación con la de otros países"; Inglaterra, por su parte, a 50 el número de sus cruceros, y Estados Unidos, de acuerdo con ella, pedirá la ampliación del período de duración de los acorazados, acordada en el pacto de Washington y ambos acusados de haberse comprometido a la abolición de los submarinos, a lo menos la limitación de su tonelaje.

Tales son las líneas generales de las Conferencias que el mundo seguirá con vivo interés. Desde el próximo, a través de las impresiones bibliográficas de los periódicos de Londres.

No será posible que cada nación obtenga lo que desea; necesariamente, un obsequio de intereses más altos, cada una sacrificará algo de sus pretensiones.

Acaso los resultados de esta Conferencia sean románticos y atractivos, pero no importa, porque siempre significarán un paso firme hacia el ideal de la paz entre las naciones civilizadas.

En un hecho parecen que están de acuerdo las cinco potencias conferenciantes en Londres: la inutilidad de los grandes acorazados, mil veces repetido, cuando se discute el programa de construcción de los submarinos, un jefe de la Marina, héroe de Iquique, el Almirante Fernández Vial, sostuvo la necesidad de los cruceros de alta velocidad.

Hace veinte años, cuando se discutía el programa de construcción de los submarinos, un jefe de la Marina, héroe de Iquique, el Almirante Fernández Vial, sostuvo la necesidad de los cruceros de alta velocidad.

Hace veinte años, cuando se discutía el programa de construcción de los submarinos, un jefe de la Marina, héroe de Iquique, el Almirante Fernández Vial, sostuvo la necesidad de los cruceros de alta velocidad.

## FOX.

Por IRWIN EDMAN

El público norteamericano espere con curiosidad el libro del Conde Keyserling, sobre los Estados Unidos, y los estadounidenses. Entre los primeros en emitir un juicio sobre "América Libre", figura el crítico de la notable revista "Forum", Mr. Irwin Edman. La independencia de criterio de Mr. Edman le da a su noticia bibliográfica un sabor especial que, de seguro, habrá de interesar a nuestros lectores, y acaso reanudar las discusiones de hace algún tiempo sobre la personalidad intelectual del filósofo viajero de Darmstadt.

Lo más sorprendente es que en un libro hecho principalmente de todas las más absurdas tonterías, aparecen de vez en cuando algunas ideas buenas, o, por lo menos, conjeturas aceptables. Pero lo raro es que un hombre despojado de un "Baltischer Quackkopf", un charlatán del Báltico, haya alcanzado una reputación en este país como filósofo. Esto sigue siendo para el crítico uno de los misterios de esta cultura absurda y crédula, llamada "Cultura norteamericana".

Este libro parece indicar que, dado un título de nobleza, un dogmatismo suficientemente audaz, un vocabulario portentoso y una magnífica ignorancia, un extranjero puede llegar a ser una gran personalidad en este país. Especialmente si, como sucede con Keyserling, no hace alusiones a otros libros, sino a los escritos por él, se denomina profeta a sí mismo, llama a sus críticos idiotas perversos y escribe como al Logos en persona, está fuera de discusión su personalidad.

El Conde Keyserling dice acerca de su conocimiento de América: "Menos bastante cuidado de leer lo menos posible acerca de ese continente antes de visitarlo. Durante mis viajes a través de la América, con precaución de solterona."

## Católico quiere decir universal

Cada suscripción de un metro cuadrado de estuco para el edificio de la Universidad Católica, será una prueba más de que por fin empezamos a practicar en Chile la libertad de enseñanza superior. Cuando la Universidad Católica está totalmente reconvertida de caparazón que tanta falta le hace y que tan urgentemente reclama la estética urbana, no será católica únicamente en el sentido de "apostólica y romana", sino en el de "universal", original y "universal". Los chilenos de todas las tendencias estaremos representados en la capa de estuco, tal como los chilenos de todas las tendencias contribuyen a la mantención de las otras Universidades del país, ya por intermedio del presupuesto o de la Lotería.

Las ciencias y las artes que se cultivan y enseñan en las facultades universitarias no admiten distinciones ideológicas o políticas. Así como en la Universidad de Concepción la enseñanza de la biología no está afectada por la situación geográfica, la enseñanza del cálculo diferencial o de las hipotecas, en la Universidad Católica no está afectada en forma alguna por el hecho de que esta institución esté financiada, administrada y dirigida por personas que van a mira o desean mirar el campo de las ciencias caben diferencias entre teoría y teoría; pero éstas son diferencias "científicas", y no "doctrinarias". Esto no quiere decir, sin embargo, que no exista la tendencia a la investigación científica, a la búsqueda de la verdad, la ciencia de la cabeza de la civilización práctica la libertad de enseñanza superior.

Cuando la enseñanza universitaria es un monopolio, la única libertad de la universidad monodoladora es la de no enseñar.

La existencia de institutos universitarios tanto del Estado como particulares, tres cosas una: la competencia, la competencia de ideas, sin competencia ideológica, sin que nadie que van a la cabeza de la civilización práctica la libertad de enseñanza superior.

Cuando la enseñanza universitaria es un monopolio, la única libertad de la universidad monodoladora es la de no enseñar.

Cuando la enseñanza universitaria es un monopolio, la única libertad de la universidad monodoladora es la de no enseñar.

Cuando la enseñanza universitaria es un monopolio, la única libertad de la universidad monodoladora es la de no enseñar.

Cuando la enseñanza universitaria es un monopolio, la única libertad de la universidad monodoladora es la de no enseñar.

Cuando la enseñanza universitaria es un monopolio, la única libertad de la universidad monodoladora es la de no enseñar.

Cuando la enseñanza universitaria es un monopolio, la única libertad de la universidad monodoladora es la de no enseñar.

Cuando la enseñanza universitaria es un monopolio, la única libertad de la universidad monodoladora es la de no enseñar.

Cuando la enseñanza universitaria es un monopolio, la única libertad de la universidad monodoladora es la de no enseñar.

Cuando la enseñanza universitaria es un monopolio, la única libertad de la universidad monodoladora es la de no enseñar.

Cuando la enseñanza universitaria es un monopolio, la única libertad de la universidad monodoladora es la de no enseñar.

Cuando la enseñanza universitaria es un monopolio, la única libertad de la universidad monodoladora es la de no enseñar.

Cuando la enseñanza universitaria es un monopolio, la única libertad de la universidad monodoladora es la de no enseñar.

Cuando la enseñanza universitaria es un monopolio, la única libertad de la universidad monodoladora es la de no enseñar.

Cuando la enseñanza universitaria es un monopolio, la única libertad de la universidad monodoladora es la de no enseñar.

Cuando la enseñanza universitaria es un monopolio, la única libertad de la universidad monodoladora es la de no enseñar.

Cuando la enseñanza universitaria es un monopolio, la única libertad de la universidad monodoladora es la de no enseñar.

Cuando la enseñanza universitaria es un monopolio, la única libertad de la universidad monodoladora es la de no enseñar.

Cuando la enseñanza universitaria es un monopolio, la única libertad de la universidad monodoladora es la de no enseñar.

Cuando la enseñanza universitaria es un monopolio, la única libertad de la universidad monodoladora es la de no enseñar.

Cuando la enseñanza universitaria es un monopolio, la única libertad de la universidad monodoladora es la de no enseñar.

Cuando la enseñanza universitaria es un monopolio, la única libertad de la universidad monodoladora es la de no enseñar.

Cuando la enseñanza universitaria es un monopolio, la única libertad de la universidad monodoladora es la de no enseñar.

Cuando la enseñanza universitaria es un monopolio, la única libertad de la universidad monodoladora es la de no enseñar.

Cuando la enseñanza universitaria es un monopolio, la única libertad de la universidad monodoladora es la de no enseñar.

Cuando la enseñanza universitaria es un monopolio, la única libertad de la universidad monodoladora es la de no enseñar.

Cuando la enseñanza universitaria es un monopolio, la única libertad de la universidad monodoladora es la de no enseñar.

Cuando la enseñanza universitaria es un monopolio, la única libertad de la universidad monodoladora es la de no enseñar.

Cuando la enseñanza universitaria es un monopolio, la única libertad de la universidad monodoladora es la de no enseñar.

Cuando la enseñanza universitaria es un monopolio, la única libertad de la universidad monodoladora es la de no enseñar.

Cuando la enseñanza universitaria es un monopolio, la única libertad de la universidad monodoladora es la de no enseñar.

Cuando la enseñanza universitaria es un monopolio, la única libertad de la universidad monodoladora es la de no enseñar.

Cuando la enseñanza universitaria es un monopolio, la única libertad de la universidad monodoladora es la de no enseñar.

Cuando la enseñanza universitaria es un monopolio, la única libertad de la universidad monodoladora es la de no enseñar.

Cuando la enseñanza universitaria es un monopolio, la única libertad de la universidad monodoladora es la de no enseñar.

Cuando la enseñanza universitaria es un monopolio, la única libertad de la universidad monodoladora es la de no enseñar.

Cuando la enseñanza universitaria es un monopolio, la única libertad de la universidad monodoladora es la de no enseñar.

Cuando la enseñanza universitaria es un monopolio, la única libertad de la universidad monodoladora es la de no enseñar.

Cuando la enseñanza universitaria es un monopolio, la única libertad de la universidad monodoladora es la de no enseñar.

Cuando la enseñanza universitaria es un monopolio, la única libertad de la universidad monodoladora es la de no enseñar.

Cuando la enseñanza universitaria es un monopolio, la única libertad de la universidad monodoladora es la de no enseñar.

Cuando la enseñanza universitaria es un monopolio, la única libertad de la universidad monodoladora es la de no enseñar.

Cuando la enseñanza universitaria es un monopolio, la única libertad de la universidad monodoladora es la de no enseñar.

Cuando la enseñanza universitaria es un monopolio, la única libertad de la universidad monodoladora es la de no enseñar.

Cuando la enseñanza universitaria es un monopolio, la única libertad de la universidad monodoladora es la de no enseñar.

Cuando la enseñanza universitaria es un monopolio, la única libertad de la universidad monodoladora es la de no enseñar.

Cuando la enseñanza universitaria es un monopolio, la única libertad de la universidad monodoladora es la de no enseñar.

Cuando la enseñanza universitaria es un monopolio, la única libertad de la universidad monodoladora es la de no enseñar.

Cuando la enseñanza universitaria es un monopolio, la única libertad de la universidad monodoladora es la de no enseñar.

Cuando la enseñanza universitaria es un monopolio, la única libertad de la universidad monodoladora es la de no enseñar.

Cuando la enseñanza universitaria es un monopolio, la única libertad de la universidad monodoladora es la de no enseñar.

Cuando la enseñanza universitaria es un monopolio, la única libertad de la universidad monodoladora es la de no enseñar.

Cuando la enseñanza universitaria es un monopolio, la única libertad de la universidad monodoladora es la de no enseñar.

Cuando la enseñanza universitaria es un monopolio, la única libertad de la universidad monodoladora es la de no enseñar.

Cuando la enseñanza universitaria es un monopolio, la única libertad de la universidad monodoladora es la de no enseñar.

Cuando la enseñanza universitaria es un monopolio, la única libertad de la universidad monodoladora es la de no enseñar.

revelación y se instalan allí como colaboradores, dejando a los astrólogos (filósofos, teólogos y tribunos) desconcertados y sin estancarse.

Cuando le preguntaron a Einstein si era efectivo que su teoría de la Relatividad confirmaba la cosmografía de Santo Tomás de Aquino, contestó: "No he leído todas las obras de Santo Tomás, pero me encantaría haber llegado a las mismas conclusiones que el espíritu vago y reflexivo del gran pensador católico."

Los profesores incompetentes, superficiales, son los susceptibles de tergiversar la ciencia. Y los profesores de tal laya no tienen propiedad exclusiva de ningún campo de la ciencia. Al credo o clima relativos de cualquier universidad hay que examinar la idoneidad individual de sus catedráticos y no encerrar en el ínfimo de sus conocimientos o en los registros de partículas. A través de los grandes espíritus amados de la verdad, los grandes soldados de la disciplina intelectual, se dan la mano: el siglo IV antes de J. C., el siglo XIII y el siglo XX: Aristóteles, Santo Tomás y Einstein.

La existencia de institutos universitarios tanto del Estado como particulares, tres cosas una: la competencia, la competencia de ideas, sin competencia ideológica, sin que nadie que van a la cabeza de la civilización práctica la libertad de enseñanza superior.

Cuando la enseñanza universitaria es un monopolio, la única libertad de la universidad monodoladora es la de no enseñar.

Cuando la enseñanza universitaria es un monopolio, la única libertad de la universidad monodoladora es la de no enseñar.

Cuando la enseñanza universitaria es un monopolio, la



## Matrimonio Valverde Gormaz - Cañas Montalva.

Hoy será bendecido en la Capilla de la Vicaría Castrense, Moneda 1730, el matrimonio de Teniente de Ejército, señor Jorge Cañas Montalva, con la señorita Raquel Valverde Gormaz.

Serán padrinos de la novia, en la ceremonia religiosa, el señor Manuel Blanco y señora Valentina Gormaz de Valverde; y del novio, el General señor Ramón Cañas y señora María Cañas de Gordon. En



**MILKO**  
LA MEJOR LECHE DESECADA

### "LA NACION"

Suscripción anual . . \$ 35.00  
Suscripción semestral . \$ 20.00  
Suscripción trimestral . \$ 12.00

### "LOS TIEMPOS"

Suscripción anual . . \$ 48.00  
Suscripción semestral . \$ 28.00  
Suscripción trimestral . \$ 14.00

Las suscripciones se sirven a contar desde cualquiera fecha del año.

## Fábrica de Serpentina

y Artículos de Carnaval "PARISETTE" (M. R.)  
Gorbea 2780 — PAUL GOFFI — Casilla 1377  
BONETES PARA MALONES, BANQUETES Y BAILES, CONFETIS, PETALOS DE ROSAS, GUINARDAS.

## Estación RADIOTELEFONICA DE "LA NACION"

CASILLA 222 ONDA 300 M. TELEFONO N.º 80840

### PROGRAMA DE HOY

CONCIERTO OFRECIDO POR LA CASA HANS FREY

ESTADO N.º 196

### DISCOS

- |                                |   |
|--------------------------------|---|
| 1. En un jardín de muguetas.   | 1. 10419 Mujer ingrata, Valse.          |
| 2. BRUNSWICK                   | 2. 12002 El tiempo de los barones.      |
| 3. 15175 Cavalleria Rusticana. | 3. 4351 Yo tuve un amorcillo, Fox-Trot. |
| 4. 40533 Diablosa, Fox-Trot.   | 4. 4567 Margarita, Tango.               |

DE 21.30 A 23.30 HORAS

AUDICION OFRECIDA POR LA

"CASA COLUMBIA"

Estado esquina Plaza de Armas

Programa Casa del Valle

IMPORTADORA DE ARTICULOS DE RADIO

23 — SAN DIEGO — 23

DE 19 A 19.30 HORAS, CONCIERTO OFRECIDO POR LA

"VINA LINDEROS"

(Gaceta-Brass)

(El vino francés de Chile)

AGENTES EN VALPARAISO, NORTE Y EXTRANJERO.—Wagner, Chadwick y Cia. AGENTES EN CONCEPCION Y SUR, Weyl Scott y Cia. —Agente en Santiago, Federico Blumstein, Maifranco 1039, Teléfono 88009, Sub-agente en Santiago (vino suizo). —Badi Gaceta, San Pablo 1123, Teléfono 63813

### PROGRAMA DODGE BROTHERS

Ofrecido por la casa BESA y Cia. Ltda. Importadora de los autos, móviles DODGE BROTHERS y camiones GRAMM BROTHERS HOT DODGE BROTHERS

1. RAPSONIA HUNGARA, disco Columbia N.º 5087.
2. GRIEG: Poema heroico, piano por el señor Alvarez.
3. BALLET EQUIPO N.º 3.
4. BRAHMS: Danza Hungara N.º 1, Orquesta.

DE 22 A 22.30

Programa que la Chile Telephone Company ofrece a los

audidores.

DE 21 1/2 A 23 1/2 HORAS

Concierto «La Nación»

1. BALLET EGYPTIEN N.º 4, disco Columbia N.º 539.

2. CUANDO EL VERDADERO AMOR LLEGA, cantado por la señorita Violeta Grez.

3. RAPSONIA HUNGARA, Parte 2a.

4. DRAKE: Valse de amor, Orquesta «La Nación».

5. BALLET EGYPTIEN, Parte 1a.

6. GIOCONDA, Romanza cantada por la señorita Violeta Grez.

7. HORA OFICIAL.

8. BALLET EGYPTIEN, Parte 1a.

9. ALBENIZ: Serenata Española, Orquesta «La Nación».

10. EL GONDOLERO, por Julián Mario Oliver.

11. CERCA DE MI, Canción mexicana cantada por la señorita Violeta Grez.

12. LA CANCIÓN DEL OLVIDO, (Soldados de Nápoles).

13. OILLET: Loin du val, Orquesta «La Nación».

14. MEFISTOPHELES Bolto, disco Columbia N.º 8948-M.

15. SI VOUS L'AVEZ COMPREIS, señorita Violeta Grez.

16. MEFISTOPHELES 3a Parte.

17. INFORMACIONES DE ULTIMA HORA.

EN ESTA RADIO SE HAN DE EMPLEAR UNA MAGNIFICA FLAUTA PIANO, DE INTERPRETACION, MARCA DODGE BROTHERS, ARTURO PRAT N.º 186, IMPORTADORA

## MATRIMONIO.



Señorita Rita Flanagan Ward, cuyo matrimonio con el señor Ernesto Salgado González, se efectuará hoy, privadamente, en casa de la novia

## El Dr. Méndez Casariego agradece las atenciones que le dispensó el Gobierno

Telegramas cambiados con el Ministro del Interior

Entre el ingeniero argentino doctor Alberto Méndez Casariego, que se encuentra en Buenos Aires, de regreso del Congreso de Ferrocarriles de Santiago, y el Ministro del Interior, don Enrique Bermúdez, se cambiaron ayer las siguientes comunicaciones telegráficas.

"Ministro Interior, doctor E. Bermúdez. — Al regresar a mi país cumplo en expresar mi agradecimiento por sus atenciones y la ruego quiera ser intérprete de mis sentimientos de admiración por los evidentes progresos materiales y de civilización de Chile y saludar en mi nombre al Excmo. señor Presidente y a sus distinguidos colegas de Gabinete. — Enrique Bermúdez, Ministro del Interior".

## INSPECCION DE ENSEÑANZA MANUAL

CITACION  
Inspección de Enseñanza Manual y Economía Doméstica, San Ignacio 137, cita a las siguientes personas:  
Cristina Hensel, Villavicencio, Herminia Burschel Hirt, Carolina Soto Bess, Elena Gajardo Chaves, Corina Bravo Santibáñez, Delina Salinas Rayán, Rosa García Gormaz, Lidia Foudraime Arnold, Olga Peralta Martínez, Julia Danus Peña, Teresa Izquierdo Negrete, Julia Leon Nolas, Luisa Leon Nolas, Angelina Guzmán Román, Elvira Bernedo Muñoz, Luisa Gajardo Muñoz, Lucía Barrios Silvera.

## BAILE

Por inconveniente de última hora, se ha postergado para el sábado próximo, el baile que para hoy había anunciado el profesor M. Aguilar. Como de costumbre, el baile será amenizado por una regia orquesta en su escuela, España 570. Hoy habrá práctica.

Ve.-X.

## JARABE BARÉ

(SIROP BARÉ)  
al Sulfocresolato de cal

TODAS LAS VENTAJAS DE LA CREOSOTA SIN SUS INCONVENIENTES

## SEDATIVO de la TOS

POR ANTISEPSIA PULMONAR

sin narcótico — sin intolerancia

POSOLOGIA: ADULTOS: 4 ó 6 cucharadas sopera por día. NIÑOS: 4 ó 6 cucharadas sopera por día.

LITERATURA Y MUESTRAS PREVIA DEMANDA

LABORATORIOS CLIN

COMAR & CIA — Farmacéuticos de 1ª clase — Proprietarios de los hospitales. CARIS: 20 no de Ind.-Ind.-Ind. — SANTIAGO de Chile — Tel. 418 y 419, días 11-12.

Ve.-X.

## PLATANOS

VENDEMOS A MUY BAJOS PRECIOS DURANTE LOS DIAS

18 y 19

EN NUESTRO GRAN DEPÓSITO DE

AVENIDA BRASIL N.º 1290

Y EN NUESTRAS SUCURSALES:

LA VEGA (Feria Municipal).

PLAZA ARGENTINA (Delicias N.º 3255).

MERCADO CENTRAL (S. Pablo N.º 925); y

MERCADO DEL MATADERO (Interior).

TOLEDO REY & Cia.

AVENIDA BRASIL N.º 1290

TELEFONO AUTO N.º 86449

Ve. 19 En.

Hay más de cien mil auditores

QUE ESCUCHAN DIARIAMENTE LAS TRANSMISIONES

— DE LA —

Estación Radiotelefónica de "La

Nación".

Ve.-X.

## MATRIMONIO CONCERTADO.



Señorita Concepción Pastor M., cuyo matrimonio con el señor Pablo Figueroa S., ha quedado concertado

## Oficina Meteorológica de Chile

Santiago, 17 de Enero de 1930

ESTADO DEL TIEMPO EN LAS ULTIMAS 24 HORAS. — COMPRENDE (HASTA MEDIODIA DEL VIERNES 17)

ZONA NOROCCIDENTAL (Arica a Ovalle): Buen tiempo semi-nublado en el norte de la zona. Nublado en la parte sur. Nebulosa en Caldera y Copiapó. Calmas, brisas débiles y variables.

ZONA CENTRAL (Los Vilos a Chillán): Buen tiempo. Despejado. Caluroso en el interior. Calmas, brisas del sur y SW.

REGION TRANSANDINA (Cordillera Estación Caracoles): Buen tiempo. Semi nublado.

ZONA SUR (Concepción a Antuco): Buen tiempo despejado en el norte de la zona. Nebuloso con neblinas y lluvias en la parte sur.

EXTREMO SUR: (Chiloé a Magallanes): Variable. Nebuloso y lluvioso. Vientos regulares del W. y NW.

SANTIAGO: Buen tiempo despejado y caluroso. La temperatura máxima alcanzó a 28 grados C. y la mínima a 18 grados C.

ZONA SUR (Concepción a Antuco): Buen tiempo despejado en el norte de la zona. Nublado, neblinas y lluvias de Temuco al sur.

EXTREMO SUR: (Chiloé a Magallanes): Variable y nebuloso en el norte de la zona. Nublado y lluvioso en la parte sur. Vientos moderados del norte y NE.

TIEMPO PROBABLE PARA LAS PROXIMAS 24 HORAS

ZONA NOROCCIDENTAL (Arica a Ovalle): Buen tiempo. Nublado aislado. Posibilidades de neblinas. Costa calurosa en la mañana. Despejándose en la tarde. Calmas, brisas débiles y variables.

ZONA CENTRAL (Los Vilos a Chillán): Buen tiempo. Nublado aislado. Posibilidades de neblinas. Costa calurosa en la mañana. Despejándose en la tarde. Calmas, brisas débiles y variables.

REGION TRANSANDINA (Cordillera Estación Caracoles): Buen tiempo. Semi nublado.

ZONA SUR (Concepción a Antuco): Buen tiempo despejado en el norte de la zona. Nebuloso con neblinas y lluvias en la parte sur.

EXTREMO SUR: (Chiloé a Magallanes): Variable. Nebuloso y lluvioso. Vientos regulares del W. y NW.

SANTIAGO: Buen tiempo despejado y caluroso. La temperatura máxima alcanzó a 28 grados C. y la mínima a 18 grados C.

ZONA SUR (Concepción a Antuco): Buen tiempo despejado en el norte de la zona. Nublado, neblinas y lluvias de Temuco al sur.

EXTREMO SUR: (Chiloé a Magallanes): Variable y nebuloso en el norte de la zona. Nublado y lluvioso en la parte sur. Vientos moderados del norte y NE.

TIEMPO PROBABLE PARA LAS PROXIMAS 24 HORAS

ZONA NOROCCIDENTAL (Arica a Ovalle): Buen tiempo. Nublado aislado. Posibilidades de neblinas. Costa calurosa en la mañana. Despejándose en la tarde. Calmas, brisas débiles y variables.

ZONA CENTRAL (Los Vilos a Chillán): Buen tiempo. Nublado aislado. Posibilidades de neblinas. Costa calurosa en la mañana. Despejándose en la tarde. Calmas, brisas débiles y variables.

REGION TRANSANDINA (Cordillera Estación Caracoles): Buen tiempo. Semi nublado.

ZONA SUR (Concepción a Antuco): Buen tiempo despejado en el norte de la zona. Nebuloso con neblinas y lluvias en la parte sur.

EXTREMO SUR: (Chiloé a Magallanes): Variable. Nebuloso y lluvioso. Vientos regulares del W. y NW.

SANTIAGO: Buen tiempo despejado y caluroso. La temperatura máxima alcanzó a 28 grados C. y la mínima a 18 grados C.

ZONA SUR (Concepción a Antuco): Buen tiempo despejado en el norte de la zona. Nublado, neblinas y lluvias de Temuco al sur.

EXTREMO SUR: (Chiloé a Magallanes): Variable y nebuloso en el norte de la zona. Nublado y lluvioso en la parte sur. Vientos moderados del norte y NE.

TIEMPO PROBABLE PARA LAS PROXIMAS 24 HORAS

ZONA NOROCCIDENTAL (Arica a Ovalle): Buen tiempo. Nublado aislado. Posibilidades de neblinas. Costa calurosa en la mañana. Despejándose en la tarde. Calmas, brisas débiles y variables.

ZONA CENTRAL (Los Vilos a Chillán): Buen tiempo. Nublado aislado. Posibilidades de neblinas. Costa calurosa en la mañana. Despejándose en la tarde. Calmas, brisas débiles y variables.

REGION TRANSANDINA (Cordillera Estación Caracoles): Buen tiempo. Semi nublado.

ZONA SUR (Concepción a Antuco): Buen tiempo despejado en el norte de la zona. Nebuloso con neblinas y lluvias en la parte sur.

EXTREMO SUR: (Chiloé a Magallanes): Variable. Nebuloso y lluvioso. Vientos regulares del W. y NW.

SANTIAGO: Buen tiempo despejado y caluroso. La temperatura máxima alcanzó a 28 grados C. y la mínima a 18 grados C.

ZONA SUR (Concepción a Antuco): Buen tiempo despejado en el norte de la zona. Nublado, neblinas y lluvias de Temuco al sur.

EXTREMO SUR: (Chiloé a Magallanes): Variable y nebuloso en el norte de la zona. Nublado y lluvioso en la parte sur. Vientos moderados del norte y NE.

TIEMPO PROBABLE PARA LAS PROXIMAS 24 HORAS

ZONA NOROCCIDENTAL (Arica a Ovalle): Buen tiempo. Nublado aislado. Posibilidades de neblinas. Costa calurosa en la mañana. Despejándose en la tarde. Calmas, brisas débiles y variables.

ZONA CENTRAL (Los Vilos a Chillán): Buen tiempo. Nublado aislado. Posibilidades de neblinas. Costa calurosa en la mañana. Despejándose en la tarde. Calmas, brisas débiles y variables.

REGION TRANSANDINA (Cordillera Estación Caracoles): Buen tiempo. Semi nublado.

ZONA SUR (Concepción a Antuco): Buen tiempo despejado en el norte de la zona. Nebuloso con neblinas y lluvias en la parte sur.

EXTREMO SUR: (Chiloé a Magallanes): Variable. Nebuloso y lluvioso. Vientos regulares del W. y NW.

SANTIAGO: Buen tiempo despejado y caluroso. La temperatura máxima alcanzó a 28 grados C. y la mínima a 18 grados C.

ZONA SUR (Concepción a Antuco): Buen tiempo despejado en el norte de la zona. Nublado, neblinas y lluvias de Temuco al sur.

EXTREMO SUR: (Chiloé a Magallanes): Variable y nebuloso en el norte de la zona. Nublado y lluvioso en la parte sur. Vientos moderados del norte y NE.

TIEMPO PROBABLE PARA LAS PROXIMAS 24 HORAS

ZONA NOROCCIDENTAL (Arica a Ovalle): Buen tiempo. Nublado aislado. Posibilidades de neblinas. Costa calurosa en la mañana. Despejándose en la tarde. Calmas, brisas débiles y variables.

ZONA CENTRAL (Los Vilos a Chillán): Buen tiempo. Nublado aislado. Posibilidades de neblinas. Costa calurosa en la mañana. Despejándose en la tarde. Calmas, brisas débiles y variables.

REGION TRANSANDINA (Cordillera Estación Caracoles): Buen tiempo. Semi nublado.

ZONA SUR (Concepción a Antuco): Buen tiempo despejado en el norte de la zona. Nebuloso con neblinas y lluvias en la parte sur.

EXTREMO SUR: (Chiloé a Magallanes): Variable. Nebuloso y lluvioso. Vientos regulares del W. y NW.

SANTIAGO: Buen tiempo despejado y caluroso. La temperatura máxima alcanzó a 28 grados C. y la mínima a 18 grados C.

ZONA SUR (Concepción a Antuco): Buen tiempo despejado en el norte de la zona. Nublado, neblinas y lluvias de Temuco al sur.

EXTREMO SUR: (Chiloé a Magallanes): Variable y nebuloso en el norte de la zona. Nublado y lluvioso en la parte sur. Vientos moderados del norte y NE.

TIEMPO PROBABLE PARA LAS PROXIMAS 24 HORAS

ZONA NOROCCIDENTAL (Arica a Ovalle): Buen tiempo. Nublado aislado. Posibilidades de neblinas. Costa calurosa en la mañana. Despejándose en la tarde. Calmas, brisas débiles y variables.

ZONA CENTRAL (Los Vilos a Chillán): Buen tiempo. Nublado aislado. Posibilidades de neblinas. Costa calurosa en la mañana. Despejándose en la tarde. Calmas, brisas débiles y variables.

REGION TRANSANDINA (Cordillera Estación Caracoles): Buen tiempo. Semi nublado.

ZONA SUR (Concepción a Antuco): Buen tiempo despejado en el norte de la zona. Nebuloso con neblinas y lluvias en la parte sur.

EXTREMO SUR: (Chiloé a Magallanes): Variable. Nebuloso y lluvioso. Vientos regulares del W. y NW.

SANTIAGO: Buen tiempo despejado y caluroso. La temperatura máxima alcanzó a 28 grados C. y la mínima a 18 grados C.

## ANALES DE LA UNIVERSIDAD DE CHILE

Ha aparecido el Boletín del Consejo Universitario "Anales de la Universidad de Chile", correspondiente al mes de noviembre de 1929. Trae el siguiente sumario:  
Actas de las sesiones del Consejo Universitario.  
Premio "Fundación Ortega y Gasset".  
Títulos y Grados otorgados por la Universidad de Chile.  
Decretos gubernativos.  
Planes de Estudios y Reglamentos de las Escuelas Universitarias.  
Comunicaciones y Oficios.  
Indice de Solicitudes Particulares.  
Indice de Títulos y Grados.  
Indice de Decretos de la Rectoría.  
Indice de Materias.

## SE OFRECE

persona muy competente en despachos de aduana, en general, representante de agente o a firma importadora. Correo Central N.º 15-3.

## Boinas Vascas

BLANCAS, LACRES, AZULES, NEGRAS, ETC.  
(18 colores diferentes)  
Precio de reclame  
\$ 8.90

Ventas por mayor. Entrega inmediata de cualquiera cantidad. Única casa especializada de este artículo en el país.

RAUL E. GARCIA  
Merced 820. — Casilla 879. Ve.-X.

## USAD DIFERENTES TOILETTES, ID A LOS TEATROS, VIAJAD.

recorred el mundo, y el único perfume siempre en armonía con vuestra belleza, será "MORFUM", DE ROUGEJOIS.

Ve.-X.

## MUEBLES

DE TODOS ESTILOS A PRECIOS BAJISIMOS

"La Universal"

Damos facilidades en su pago. Entrega inmediata.

CATEDRAL 1131

Ve.-X.



Digestión normal. Aumento de peso. Sueño tranquilo, se obtienen por medio de la alimentación Dryco. En venta en todas las boticas.

## Morrison & Co.

SANTIAGO. — CASILLA 212

Ve.-X.

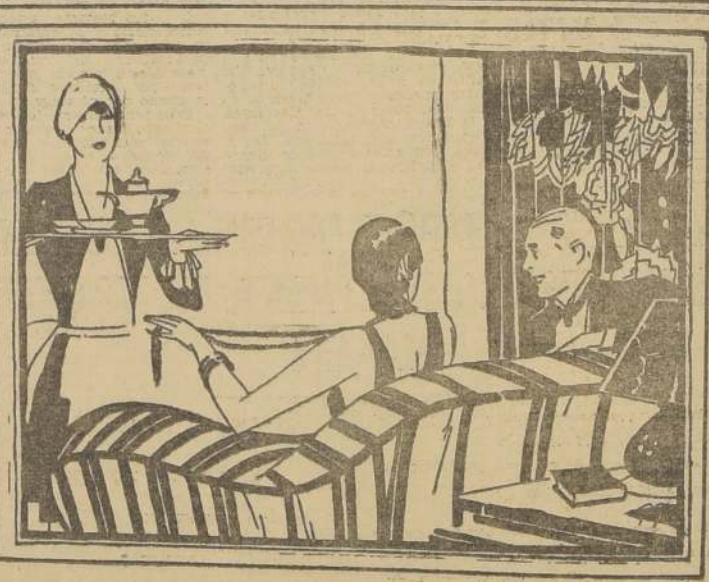

## GARANTIA DE BUEN SERVICIO

para muchos años significa la

## Cocina a Gas

que se puede adquirir con las facilidades de pago que Ud. desee.

## Cía. Consumidores de Gas

Santo Domingo 1061







# IMPERIO

## Hoy

APTA PARA TODO  
ESPECTADOR  
Orquesta GRAZIOLI  
(M. R.)

VENTILACION ULTRA MODERNA. — EX-  
TRACTORES QUE CAMBIAN EL AIRE.

La Danza de las Libélulas y La mascotita  
en el Santiago

En la vermouth se llevará a escena por tercera vez la opereta de Gilbert y Sullivan "La Mascotita", que lleva el título de "La Mascotita" y en la que Rogel Retes ha hecho una buena interpretación. Colaboran con él las tiples Rosario Graciano y Rosa Cini, la actriz de carácter Rosina Ruiz y el tenor Gosalves.

En la función de la noche se estrenará en la temporada la opereta de Frank Lahar "La danza de las libélulas". Como se sabe, esta opereta es una de las favoritas del público santiaguino y la versión que ofrece este conjunto es estimable. Las dos funciones de hoy se harán a precios absolutamente módicos.

Mañana habrá tres funciones con otros tantos programas novedosos.

Tro-Lo-Lo da hoy dos funciones dobles

La compañía de revistas "Tro-Lo-Lo", que sigue actuando con éxito en el Comedia, ofrece hoy sábado dos funciones dobles, con las obras que más han gustado en la semana, "Señaladas" y "Todo en broma", revistas de lucimiento para todo el

"Jaíta" en el Esmeralda

La revista "Jaíta" de Alvaro Puga y Antonio Daglio, estrenada en la noche del jueves, ha constituido uno de los mejores sucesos artísticos de la Compañía Sarmiento. Cada uno de los cuadros, especialmente los intitulados "En el Zardim", "Quien no los compra", "Comienzo la 'Jaíta'" y "Aquí termina la 'Jaíta'", han encontrado franca acogida del público, que tiene buenas oportunidades para apreciar y aplaudir la labor de

Hoy debuta en el Politeama la Cía. de Sainetes Argentinos

SE ESTRENAN "EL CONVENTILLO DE LA PALOMA", DE ALBERTO VACAREZZA, Y "QUIEN TUVIERA VEINTE AÑOS", DE ALEJANDRO BERRUTI

En la función nocturna de hoy del teatro Politeama debuta la Compañía de Sainetes, Comedias y Piezas Cómicas organizada en Buenos Aires por Tito Ducke, bajo los auspicios de la Empresa Videla Baeza y Co. Ltda.

Las obras del debut son "El conventillo de la Paloma", original de

SEPTIEMBRE  
ROTATIVAS A LAS  
3 y 4 P. M.  
\$ 1.10  
Platea, con programa  
doble  
por Dorothy Gish  
"EL FANTASMA"  
"MON"  
"Y"  
"EL SOBRE  
SELLADO"

VERMOUTH Y NOCHE  
doble  
"LA ULTIMA  
ORDEN"  
por Emil Jannings  
"BESOS A OCHO  
CURAS"  
por Adolfo Menjou

NACIONAL  
EN VERMOUTH Y NOCHE, debut  
del conjunto de variedades  
formado por  
Lola la Gitana, Nita Naldi la  
Napolitana y el bailarín y  
guitarrista Manolo Fernández

Bataclán, bailes modernos, baile  
flamenco, canciones "aesthetic" y variedades. Espectáculo de gran originalidad y regia presentación.  
El cine pasará dos estupendas películas:  
"ALTEZA, VO OS AMO"  
por Mady Crislians  
"DE HOMBRE A HOMBRE"  
por Cayena  
PLATEA ... \$ 2.20

# ESMERALDA

CIA. DE REVISTAS SARMIENTO

EL ESPECTACULO MAS ALEGRE Y EXITOSO DE LA TEMPORADA.

HOY: VERMOUTH A LAS 7 — PLATEA \$ 4

## JAITA

NOCHE A LAS 9.45

PLATEA \$ 8.00 — BALCON \$ 4.00

LAS APLAUDIDAS REVISTAS BATACLANICAS EN 10 CUADROS:

"SIRVANSE, QUE SON PASTELES"

## JAITA

LOCALIDADES EN VENTA DESDE LAS 10.

La Compañía debutará el lunes en el CARRERA

# LUNES

DEBUT DE LA GRAN

CIA. LIRICA CHILENA

DANTE BETTEO

CON LA OPERA DE PONCHIELLI

## GIOCONDA

TEMPORADA DE DIVULGACION ARTISTICA AL PRECIO POPULAR DE

\$ 5.00 PLATEA.

A las 6.45 de la tarde y 10 de la noche, el gran suceso de CHILEAN CINEMA CORPORATION, la comedia más cómica, ingeniosa y sorprendente de la temporada. El supremo esfuerzo del humorismo y la gracia; la cristalización de todos los aciertos de la espontaneidad hilarante y simpática; creación portentosa de MYRNA LOY, HEINE CONKLIN, TOM WILSON y NOAH YOUNG, que ayer triunfó decisivamente y que promete mantenerse en el cartel por tiempo indefinido, dadas sus condiciones extraordinarias y excepcionales de ingenio y novedad.

# LA SOMBRA DE LAS TRINCHERAS

Victoria

HOY  
— EN —  
ESPECIAL  
— Y —  
NOCTURNA

Paseo de Julio: Oscar D. Guda.  
El Turco Abraham: Francisco López.  
El Conejo: Vicente Climent.  
Rita: José Blanco.  
El Canoso: Juan Bruno.  
Amigo 1.º: Juan Curuchet.  
Amigo 2.º: Alfredo Rodríguez.  
"Quien tuviera veinte años!" gu-  
be a escena con el siguiente reparto:  
El Tiempo: Roberto Ferro.  
Ernestina: María Esther Ducke.  
Silvia: Luisa Vehil.  
Estela: Tina Reynell.  
Petrona: Mecha López.  
La Desconocida: Juana Tressola.  
La Caca: Lucía Basse.  
Mary: Ventura Mania.  
Mariguila: Teresa Priano.  
Tommas: Julia Rodríguez.  
Lalo: Agustín Barrios.  
Carlos: Domingo Mania.  
Daniel: Oscar D. Guda.  
Julian: Eduardo González.  
Horacio: Francisco López.  
Aurelio: Juan Bruno.  
Osa: José Blanco.

EL LUNES DEBUTA-  
RA EN EL CARRERA

LA COMPANIA DE REVISTAS AR-  
GENTINAS "SARMIENTO"  
Con el objeto de realizar una cor-  
ta temporada para las familias del  
Comedia, la Compañía de Revistas Argentinas  
pasará el lunes próximo al Teatro  
Carreras.

ROJAS GALLARDO EN  
EL TEATRO SAN MI-  
GUEL

Hor actúa por última vez en el  
San Miguel, para reaparecer el mar-  
tes en el Imperio, este conocido hu-  
morista.

RETES-JARQUE OFRE-  
CERAN DIARIAS NO-  
VEDADES

En la noche del lunes repasarán  
"La princesa de las Zardas", opere-  
ta de Emmerich Kaimann, autor de  
"La Bayadere", el martes repasarán  
"La montería", zarzuela en tres  
actos de Jacinto Guerrero; y el  
miércoles, estrenarán la opereta es-  
pañola "Benamor", de Antonio Pa-  
so y González del Toro, con música  
del maestro Luna.

EL ESTRENO DE "LOS MAES-  
TROS CANTORES"

ES ESPERADO CON ANSIDAD EN-  
TRE LOS MIEMBROS DE LA COLO-  
NIA ALEMANA RESIDENTE Y EN-  
TRE LOS ADMIRADORES DE LA  
LEYENDA WAGNERIANA. ESTA  
MARAVILLOSA PELICULA SE PRE-  
SENTARA EN EL PRINCIPAL EL  
MARTES 21.

A medida que se acerca la fecha  
del estreno, de "LOS MAESTROS  
CANTORES DE NUREMBERG", fil-  
mada para el martes 21 en el principal,  
se incrementa el interés del público por  
conocer esta versión de la inmortal  
leyenda wagneriana. Entre los miem-  
bros de la colonia germánica, parti-  
cularmente, y entre los admiradores  
de la famosa obra de Wagner, hay  
viva expectación ante este estreno  
que se anuncia con caracteres ex-  
traordinarios y que se preconiza co-  
mo una nota de arte puro en el ci-  
ne.

La versión de "LOS MAESTROS  
CANTORES" en el cine es, en reali-  
dad, maravillosa, según las críticas  
más severas de Europa. Se ha conser-  
vado todo el espíritu de la hechice-  
ra leyenda wagneriana transpor-  
tada a la pantalla con minuciosi-  
dad encomiable. Los descendientes  
de Wagner intervinieron en la di-  
rección de la cinta para exigir que la  
filmación no se desviara en nada de  
la obra original. Y así ha sido en  
verdad.

Interpretes seleccionados entre los  
artistas más inteligentes de Europa  
han colaborado en la realización de  
la cinta, destacándose María Sol-  
weg, Elsa Wagner, Rudolf Rittner y  
Gustavo Froelich.

La cinta se estrenará, como decí-  
mos, el martes 21.

Interpretes seleccionados entre los  
artistas más inteligentes de Europa  
han colaborado en la realización de  
la cinta, destacándose María Sol-  
weg, Elsa Wagner, Rudolf Rittner y  
Gustavo Froelich.

La cinta se estrenará, como decí-  
mos, el martes 21.

Interpretes seleccionados entre los  
artistas más inteligentes de Europa  
han colaborado en la realización de  
la cinta, destacándose María Sol-  
weg, Elsa Wagner, Rudolf Rittner y  
Gustavo Froelich.

La cinta se estrenará, como decí-  
mos, el martes 21.

Interpretes seleccionados entre los  
artistas más inteligentes de Europa  
han colaborado en la realización de  
la cinta, destacándose María Sol-  
weg, Elsa Wagner, Rudolf Rittner y  
Gustavo Froelich.

La cinta se estrenará, como decí-  
mos, el martes 21.

Interpretes seleccionados entre los  
artistas más inteligentes de Europa  
han colaborado en la realización de  
la cinta, destacándose María Sol-  
weg, Elsa Wagner, Rudolf Rittner y  
Gustavo Froelich.

FOX, presenta a MARY ASTOR y BEN BARD, en la novela de amores y aventuras, en el luminoso Broadway:

## EL PASADO NO MUERE

ROMANCE DEL PASADO QUE AMENAZA LA FELICIDAD DE UNA JOVEN ESPOSA.

SOLO PARA MAYORES

Los espectáculos de VIDEA, BAEZA y Cia.

HOY — SON OPTIMOS — HOY

NOCHE, A LAS 21.40

## CO Tró-Ló-Ló

VERMOUTH DOBLE, A LAS 6.15

NOCTURNA, A LAS 21.40

## ME SAUDADES

## D y TODO EN BROMA

## I Abanana Non Tem

## A Carozzo

IMPERIAL - RODOLFO VALENTINO, EN  
"EL DIABLO SANTIFICADO" Y MARIA CORDA, EN  
"LA HIJA DE ISABEL"

## DEBUT

PLATEA \$ 4.40

DE LA COMPANIA DE SAINETES, COME

DIAS Y PIEZAS COMICAS, CON

## El Conventillo de la Paloma

DE ALBERTO VACAREZZA

## Quien tuviera

## veinte años!

DE ALEJANDRO BERRUTI

DE ALEJANDRO BERRUTI

CIRCOS

Su última función popular ofrece hoy el  
Circo Dunbar y Schweyer

MANANA SE DESPIDE DE CHILE

Con la función de esta noche el  
circo Dunbar y Schweyer, pone tér-  
mino a la semana popular de espe-  
áculos que ha ofrecido al público  
de nuestra capital durante la breve  
temporada que ha actuado entre nos-  
otros.

Para esta noche la empresa arti-  
stica ha preparado un programa lle-  
no de novedades, destacándose en  
primer término el baile de las ser-  
pientes pitón por la fascinadora hi-  
piódula Miss Berthe Merliett, danzarina  
oriental, que se ha caracterizado por  
su exótico trabajo.

A este número seguirá la pirám.

Además de este número, los mo-  
nos gorilas representarán nuevamen-  
te su interesante trabajo de comi-  
dias, que ha producido en nuestro  
público una óptima impresión por  
la inteligencia de estos cuadrúma-  
nos.

Fuera de estas novedades que pre-  
sentrará la empresa artística, esta  
noche anuncia también las mejores  
atracciones del elenco.

Además de este número, los mo-  
nos gorilas representarán nuevamen-  
te su interesante trabajo de comi-  
dias, que ha producido en nuestro  
público una óptima impresión por  
la inteligencia de estos cuadrúma-  
nos.

Fuera de estas novedades que pre-  
sentrará la empresa artística, esta  
noche anuncia también las mejores  
atracciones del elenco.

Además de este número, los mo-  
nos gorilas representarán nuevamen-  
te su interesante trabajo de comi-  
dias, que ha producido en nuestro  
público una óptima impresión por  
la inteligencia de estos cuadrúma-  
nos.

Fuera de estas novedades que pre-  
sentrará la empresa artística, esta  
noche anuncia también las mejores  
atracciones del elenco.

Además de este número, los mo-  
nos gorilas representarán nuevamen-  
te su interesante trabajo de comi-  
dias, que ha producido en nuestro  
público una óptima impresión por  
la inteligencia de estos cuadrúma-  
nos.

Fuera de estas novedades que pre-  
sentrará la empresa artística, esta  
noche anuncia también las mejores  
atracciones del elenco.

TEATRO SANTIAGO

Compañía de Operetas y Zarzuelas

RETES-JARQUE

HOY - SABADO - HOY

Vermouth. La próxima opereta:

Creación de Rogel Retes y su Cia.

NOCHE

Estreno de la hermosa opereta de

Lehar:

LA DANZA DE LAS LIBELULAS

Notable interpretación de esta Cia.

MANANA:

LA MASQUITA

Notable interpretación de esta Cia.

Populares.

Populares.

Populares.

Populares.

Populares.

Populares.

Populares.

Populares.

Populares.

Populares.

Populares.

Populares.

Populares.

Populares.

Populares.

Populares.

Populares.

Populares.

Populares.

Populares.

Populares.

Populares.

Populares.

Populares.

Populares.

Populares.

Populares.

Populares.

Populares.

BRASIL

HOY:

VERMOUTH Y NOCHE

PROGRAMA DOBLE

Dos astros de la pan-

talla, trabajarán para

usted:

Reginald Denny

EN

El Rey de Jauja

Y

Bebe Daniels

EN

Corazones de Manicure

(Para mayores)

(Para mayores)

(Para mayores)

(Para mayores)

(Para mayores)

(Para mayores)

(Para mayores)

(Para mayores)

(Para mayores)

(Para mayores)

(Para mayores)

(Para mayores)

(Para mayores)

(Para mayores)

(Para mayores)

(Para mayores)

(Para mayores)

(Para mayores)

(Para mayores)

(Para mayores)

(Para mayores)

(Para mayores)

(Para mayores)

(Para mayores)

(Para mayores)

(Para mayores)

(Para mayores)

(Para mayores)

(Para mayores)





# HOY Noche y Especial PRINCIPAL Y CARRERA

MILES DE PERSONAS APLAUDEN DIARIA MENTE ESTA MARAVILLOSA PELICULA

## ANA KARENINA

EL DRAMA DE TOLSTOY, INTERPRETADO POR LA ESTRELLA VOLUPTUOSA Y ENIGMATICA

### GRETA GARBO

Y EL GALAN JHON GILBERT



Esta gran película de LEON METRO, ha quebrado todos los récords. En ella el espectador no sólo conocerá la famosa novela de Tolstói, sino que también admirará algo de los amores secretos de GRETA GARBO y JOHN GILBERT, pues, durante la filmación de esta cinta, sobrevino la crisis de esos amores, tan comentados por el mundo entero.

APROBADA SOLO PARA MAYORES.



## COLISEO

Además: la super-producción histórico - pasional, por

A. FEAT  
Y  
AV. MATTIA

HOY, ESPECIAL 6.15 y NOCHE 9.30: ¡2 Acontecimientos de grandes emociones 2! — No apta para menores:

### La LLAMA en el CIELO

Raquel Meller «LA ROSA de FLANDES»

EMOCIONANTE DRAMA, POR EL APLAUDIDO FEBRO

## MUNDIAL y COLON

PLAZA  
MAGRO

PLAZA  
ECUADOR

Hoy Especial 6.15 y Noche 9.30: ¡Doble Función Grandiosa. — ¡2 Sucesos Monumentales 2! No apta para menores.

### EL RESCATE

La Dicha Prohibida por Monte Blue

ESPECTACULAR

Super - Producción

pasional, por

Ronald Colman  
y Lily Damita

por Monte Blue

### GUIA DEL ESPECTADOR

#### TEATROS

LA COMEDIA.—Compañía Tró-Ló-Ló.—Vermouth y noche: Saudades y Todo en bruto.

ESMERALDA.—Compañía Argentina de Revistas Sarmiento.—Vermouth y noche: Sirvane, que son pasteles, y Jalta, de Alvaro Puga y Antonio Daglio.

POLITEAMA.—Noche: Debut de la Compañía Argentina de Salinetes cómicos y piezas cómicas María Ester Ducke.—El Conventillo de la paloma y Quiera tuviera 20 años.

SANTIAGO.—Compañía de Operetas Retes-Jarques.—Vermouth: La Mascota. Noche: La Danza de las Lábiles.

#### CINES

APOLO.—Vermouth y noche: Cuando habla el corazón, y Aves de Rapa.

ATENAS.—Vermouth y noche: La locomotora relámpago, por William Boyd, y El orgullo de su raza, por Richard Dix.

AVENIDA.—Vermouth y noche: Fruto de amor, por Jacqueline Dunn, y Sombras de la Noche.

AVENIDA MATTIA.—Vermouth y noche: El rey de Jaula, por Reginald Denny, y Por qué los hombres abandonan su hogar, por Lewis Stone.

BRASIL.—Vermouth y noche: El rey de Jaula, por Reginald Denny, y Casaca de mariposa, por Bébé Daniels.

CAPITOL.—Vermouth y noche: Dos viejos verdes, por W. Fields, y C. O'Connell, y Marineros de tierra firme, por Karl Dane.

CARRERA.—Vermouth y noche: Ana Karenina, por Greta Garbo y John Gilbert.

CERRO SANTA INESIA.—Noche: La Dama de las Camellas, por Norma Talmadge.

COLISEO.—Vermouth y noche: La Rosa de Flandes por Raquel Meller, y La llama en el cielo, por el perro Ranger.

COLON.—Vermouth y noche: El Rescate, por Ronald Colman, y Lily Damita, y La dicha prohibida, por Monte Blue.

COUSINO.—Vermouth y noche: El hombre que yo amo, y Cuidado con las rubias, por Dorothy Revier.

DELICIAS.—Vermouth y noche: La ley del miedo, por el perro Ranger, y Los labios de mi dama, por Clara Bow.

DIECIOCHO.—Vermouth y noche: El precio de la gloria, por Dolores del Río, y programa cómico. Además, los Vieles.

DIEZ DE JULIO.—Vermouth y noche: Matrimonio por despescho, por Buster Keaton, y A través de la tragedia.

IDEAL CINEMA.—Vermouth y noche: El abanico de Lady Windermere, por Ronald Colman, Golpe de Judas, por Cayena, y El Signo Fatal (fin) y cómica.

IMPERIAL.—Vermouth y noche: El diablo santificado, por Rodolfo Valentino, y La hija de Israel, por María Corda.

IMPERIO.—Vermouth y noche: A la sombra de las trincheras, por Norma Loy, y Ha'ne Concklin.

INDEPENDENCIA.—Vermouth y noche: Sally la escandalosa, por Bessie Love, y El instante fatal.

LATORRE.—Vermouth y noche: El abanico de Lady Windermere, por Ronald Colman, Golpe de Judas, por Cayena, El signo fatal (fin) y cómica.

MINERVA.—Vermouth y noche: El cabaret tenebroso, por Lou Chatter, y La estela de diamantes, (2a).

MUNDIAL.—Vermouth y noche: El Rescate, por Ronald Colman y Lily Damita, y La dicha prohibida, por Monte Blue.

NACIONAL.—Vermouth y noche: Alteza, yo os amo, por Mady Christian, y De hombre a hombre, por Cayena. Debut del conjunto de variedades.

RUROA.—Vermouth y noche: Marido en alquiler, por Helene Costello, y Estela de los diamantes, por Lulus Lorraine.

O'HIGGINS.—Vermouth y noche: De hombre a hombre, por Cayena.

PROVIDENCIA.—Vermouth y noche: La mujer indiscreta, por Jenny Paga.

RECOLETA.—Vermouth y noche: La Rosa de Flandes, por Raquel Meller, y El Rey de Jaula, por Reginald Denny.

REPUBLICA.—Vermouth y noche: Sally la escandalosa, y Su Cabeza Baila Vals, por Lulus Lorraine.

ROGELIO UGARTE.—Vermouth y noche: El jinele del desierto, por Tim Mc Coy, y Cuando habla el corazón.

SETIEMBRE.—Rotativas a las 3 y 4 P. M. El fantasma, por Dorothy Gish, y El sobre sellado. Vermouth y noche: La última orden, por Emil Jennings, y Besos a oscuras, por Adolfo Menjou.

VICTORIA.—Vermouth y noche: El pasado no muere, por Mary Astor y Ben Bard.

#### O'HIGGINS

El mejor teatro con las mejores películas

San Pablo y Cumming

HOY:

Vermouth y Noche

Plata . . . \$ 2.20

Balcón . . . \$ 1.50

Galería . . . \$ 0.50

Para mayores y menores.

PROGRAMA DOBLE

La tragedia

de Chicago

Producción de Tomás Ince.

DE HOMBRE A HOMBRE

por Cayena.

#### EL PROXIMO VIERNES DEBUTA

LA COMPANIA DE RENATO TIGNANI

La Compañía de Comedias Musicales, Variedades y Operetas Modernas que ha organizado Renato Tignani, debe presentarse en la sala del Teatro Esmeralda.

El debut se hará con tres obras de género diverso: un vodevil, un melodrama y una comedia, las tres obras musicales.

T. INDEPENDENCIA

AVENIDA INDEPENDENCIA 373

"Sally la escandalosa"

"El instante fatal"

En sus funciones de hoy presenta en Independencia a Bessie Love en la divertida comedia de gran lujo "Sally la escandalosa". Además ya la película de intriga y de argumento muy cautivador "El instante fatal".

T.—X.

#### No nos explicamos

Estaban en Santiago esperando el cumplimiento de un contrato que no se llevó a efecto, los tenores señores Juan Casenave y Reboredo, acreditados en nuestro público, el primero como una eminencia en el género, por su finura de actuación, por su escuela de canto y por su calidad de facultades, y el otro por su hermoso timbre de voz. Y, sin embargo, la empresa de la Compañía de Operetas del Santiago, que lucha con el público, no les contrató, sino que prefirió traer elementos de fuera, teniéndolos aquí de mejor calidad.

Hay cosas que en el teatro no tienen explicación, por más que se les de vueltas.



FUNDADORES \$ 1.60  
CONQUISTADORES \$ 1.20  
CLUB HIPICO \$ 0.80  
INVASORES \$ 0.60  
ZEPPELIN \$ 0.40

TODOS HABANOS CON Y SIN BOQUILLA CORCHO.

APIS \$ 0.80

(AMERICAN BLEND)

Estos son los cigarrillos de Fanacigar, que junto con su sello, alegría del mundo juvenil en la pasada Pascua, vuelan ya en las regiones del favor público.

HABANOS Y VIRGINIA de alta calidad y esmerada presentación; de todos los precios, de todos los aromas y con cupones que prometen las caricias de la fortuna, es lo que Fanacigar ofrece a sus consumidores.

99 CUPONES SE CANJEAN POR UN DECIMO DEL PROXIMO SORTEO DE CONCEPCION  
350 CUPONES SE CANJEAN POR UN VALE POR QUINCE PESOS INVERTIBLE LIBREMENTE DONDE CURPEY Y JOFRE LTDA.

## DIGÉRONAL

M. R.

Hace digerir



Dispepsia  
Agruras  
Dolor de estómago

Digeronal evita en privado de cualquier alimento

Establecimientos Chatelain, 2 et 2bis, R. de Valenciennes, Paris

Agentes: Aditi y Corri.— Moneda 643, Santiago

Base: Eléctrolito (diastasa de la cutícula de trigo).

## "LA NACION"

Suscripción anual \$ 95.00  
Suscripción semestral \$ 50.00  
Suscripción trimestral \$ 27.00

## "LOS TIEMPOS"

Suscripción anual \$ 48.00  
Suscripción semestral \$ 26.00  
Suscripción trimestral \$ 14.00

T. DIECIOCHO  
HOY 6.40 — 9.40 — PLATEA  
DOS PESOS.  
LOS VIELES  
CON NUEVO PROGRAMA  
Dolores del Río  
EN  
EL PRECIO DE LA GLORIA  
(Copia nueva)  
Y COMICAS FOX  
T.—X.

T. REPUBLICA  
DOS ESTRENOS  
SALLY, LA ESCANDALOSA  
POR  
BESSIE LOVE  
Y  
Su Cabeza baila Vals  
POR  
LULUS LORRAINE  
— Sólo para mayores  
PLATEA: \$ 2.20  
T.—X.











# V A L P A R A I S O

## NUMEROSAS INSTITUCIONES CONSTITUIRAN HOY LA ASAMBLEA PROVINCIAL DE LA CRAC

A las 21 se verificará una gran reunión la UECH. — Adhesiones recibidas

Hoy a las 21, en los amplios salones de la Unión de los Empleados de Chile, calle de Condell N.º 284, tendrá lugar la gran Asamblea Provincial de la CRAC, que los organismos de obreros y empleados llevarán a efecto con el objeto de constituir la CRAC en este puerto.

A esta reunión concurrirán los delegados de todas las instituciones que han acordado adherirse a esta entidad y dejar constituido el directorio que regirá los destinos de la CRAC en la provincia.

Por lo pronto, ya se cuenta con la adhesión de las siguientes instituciones: Unión de obreros y empleados; Unión de los Empleados de Chile, So-

ciudad Gremio de Abasto, Sociedad de Ahorros y Socorros Mutuos de Valparaíso, Centro Cultural Luis y Progreso, Sociedad Gremio de Empleados de Viña del Mar, Club Deportivo "Humberto Cassali", etc.

### ADHESIONES A LA CRAC

Dentro de las numerosas instituciones que se han adherido a la CRAC, figuran las siguientes: Sociedad Gremio de Empleados de Viña del Mar, Club Deportivo "Humberto Cassali", etc.

ciudad Gremio de Abasto, Sociedad de Ahorros y Socorros Mutuos de Valparaíso, Centro Cultural Luis y Progreso, Sociedad Gremio de Empleados de Viña del Mar, Club Deportivo "Humberto Cassali", etc.

### INVITACIONES ESPECIALES

A esta magna asamblea se ha invitado especialmente al secretario de la Presidencia de la República, a las autoridades de la provincia, al Secretario de Bienestar de Aconcagua y otras personalidades.

### ACTIVIDADES DEL COMITÉ ORGANIZADOR

Durante los días de esta semana, el Comité Organizador de la CRAC ha estado ocupado en despachar cir-

## El Ministro del Perú en Suiza expresa sus simpatías hacia nuestro país. — Llegó ayer a bordo del "Orita" a reasumir sus funciones

A bordo del "Orita", de la Pacific Steam Navigation Company, llegó ayer a nuestro puerto el Ministro del Perú en Suiza, Excmo. señor don Pablo Mimbela, que se dirige a hacerse cargo de su puesto después de haber ido a Lima.

El señor Mimbela, al recibir nuestros saludos, nos expresó su satisfacción por hallarse de paso por nuestro país, al cual siempre se ha sentido vinculado estrechamente.

Nos habla de relaciones de amistad que ha mantenido con funcionarios diplomáticos chilenos desde hace mucho tiempo atrás.

El señor Mimbela permanecerá en el país unos ocho días para esperar a su esposa, a la que recientemente ha contraído matrimonio.



El Ministro del Perú en Suiza, momentos después de su llegada a este puerto

## Visitada ha sido la Exposición de Grabados al Linoleum. — Funciona en el local de la Dirección Provincial de Educación. — Visita del Cónsul de Alemania en Chile

Gran éxito ha alcanzado la Exposición de Trabajos presentados por el Curso Oficial de Grabados en Linoleum que funciona en el local de la Dirección Provincial de Educación.

Este curso fue dirigido por la profesora señorita, Elsa Millán y asistieron más de cincuenta alumnos.

Los trabajos han sido muy admirados por la corrección con que han sido ejecutados. En el día de ayer visitaron la exposición los señores argentinos y el Cónsul de Alemania en Chile, quien tuvo especiales frases de aplausos por esta clase de trabajo.

Clausura de la exposición. La Exposición será clausurada hoy. En seguida se llevarán los tra-

bajos a Santiago, donde serán presentados en la Exposición de conjunto, organizada por todos los cursos de perfeccionamiento que han

bajado a Santiago, donde serán presentados en la Exposición de conjunto, organizada por todos los cursos de perfeccionamiento que han

bajado a Santiago, donde serán presentados en la Exposición de conjunto, organizada por todos los cursos de perfeccionamiento que han

bajado a Santiago, donde serán presentados en la Exposición de conjunto, organizada por todos los cursos de perfeccionamiento que han

bajado a Santiago, donde serán presentados en la Exposición de conjunto, organizada por todos los cursos de perfeccionamiento que han

## COLONIA ESCOLAR "FRE-SIA"

Junta de Auxilio Escolar

Por el tren de hoy se dirigió a Peñablanca la Colonia Escolar "Fre-sia". La componen treinta niñas de escuelas fiscales.

En la estación del Puerto fueron despedidas por los miembros de la Junta, autoridades educacionales y otras personalidades.

## BOTIQUINES PARA LAS ESCUELAS RURALES

En la Dirección Provincial se está recibiendo actualmente botiquines para atender a las escuelas rurales de Casablanca. Han llegado ya dieciocho.

Estos comités se reúnen todas las noches a fin de conocer las necesidades de la provincia y en suministrar información a las sociedades de este puerto.

Durante el día, la Secretaría del Comité atiende de 10 a 20, en su local, calle Condell 284.

## MAS DE QUINIENTOS PASAJEROS LLEGARON AYER POR EL "ORITA" DE LA P. S. N. C.

Mr. Frederik Martinez, el viejo impulsador de los deportes en nuestro país. — Otros personajes

El vapor "Orita", de la Pacific Steam Navigation Company, que arribó ayer a nuestro puerto trajo más de quinientos pasajeros, muchos de ellos hombres de negocios, industriales, diplomáticos que van de paso por nuestro país.

### MR. FREDERIK MARTINEZ

Después de una corta ausencia ha regresado al país Frederik Martinez, el viejo impulsador de los deportes y del fútbol en nuestro país.

Vuelve a pasar una corta temporada en Chile, después de haber fallecido su esposa, Mr. Frederik Martinez, nos expresa las sinceras simpatías hacia nuestro país, que él conoce desde hace ya más de cuarenta años y en el cual ha pasado los años felices de su juventud.

El señor Frederik Martinez es vicepresidente y delegado especial de la

Cámara de Comercio Brito Latino-Americana, de Inglaterra, y durante la gira que ha iniciado visitará Magallanes, Patagonia, Argentina y Brasil.

### DON RAFAEL BALMACEDA LILLO

Después de un viaje por Inglaterra, Bélgica, Alemania, Italia y Francia, regresa al país el señor Rafael Balmaceda Lillo, quien se ha

dedicado, durante su estadía en los países europeos, para realizar algunos estudios relacionados con la agricultura, y sobre maquinarias que en Italia y Alemania se nos conocen bastante y se nos estima como un país de progreso y orden, apreciando especialmente la labor que realiza nuestro actual Gobierno.

Se dará después lugar a una recepción de bienvenida, en un buen servicio de buffet.

Las adhesiones de los profesores que deseen exteriorizar sus simpatías a los colegas argentinos se reciben en la Dirección Provincial de Educación.

A juzgar por el entusiasmo que han despertado esta manifestación, el gran número de adherentes y actividad que ha despertado la comisión organizadora, promete este acto recibir especial brillo.

Se desarrollará a continuación un programa literario musical, que estará a cargo de profesoras y profes-

ores de la ciudad. Habrá así números de declamación, danza, cantos, etc.

Se dará después lugar a una recepción de bienvenida, en un buen servicio de buffet.

Las adhesiones de los profesores que deseen exteriorizar sus simpatías a los colegas argentinos se reciben en la Dirección Provincial de Educación.

A juzgar por el entusiasmo que han despertado esta manifestación, el gran número de adherentes y actividad que ha despertado la comisión organizadora, promete este acto recibir especial brillo.

Se desarrollará a continuación un programa literario musical, que estará a cargo de profesoras y profes-

ores de la ciudad. Habrá así números de declamación, danza, cantos, etc.

Se dará después lugar a una recepción de bienvenida, en un buen servicio de buffet.

Las adhesiones de los profesores que deseen exteriorizar sus simpatías a los colegas argentinos se reciben en la Dirección Provincial de Educación.

A juzgar por el entusiasmo que han despertado esta manifestación, el gran número de adherentes y actividad que ha despertado la comisión organizadora, promete este acto recibir especial brillo.

Se desarrollará a continuación un programa literario musical, que estará a cargo de profesoras y profes-

ores de la ciudad. Habrá así números de declamación, danza, cantos, etc.

Se dará después lugar a una recepción de bienvenida, en un buen servicio de buffet.

Las adhesiones de los profesores que deseen exteriorizar sus simpatías a los colegas argentinos se reciben en la Dirección Provincial de Educación.

A juzgar por el entusiasmo que han despertado esta manifestación, el gran número de adherentes y actividad que ha despertado la comisión organizadora, promete este acto recibir especial brillo.

Se desarrollará a continuación un programa literario musical, que estará a cargo de profesoras y profes-

ores de la ciudad. Habrá así números de declamación, danza, cantos, etc.

Se dará después lugar a una recepción de bienvenida, en un buen servicio de buffet.

Las adhesiones de los profesores que deseen exteriorizar sus simpatías a los colegas argentinos se reciben en la Dirección Provincial de Educación.

A juzgar por el entusiasmo que han despertado esta manifestación, el gran número de adherentes y actividad que ha despertado la comisión organizadora, promete este acto recibir especial brillo.

Se desarrollará a continuación un programa literario musical, que estará a cargo de profesoras y profes-

ores de la ciudad. Habrá así números de declamación, danza, cantos, etc.

Se dará después lugar a una recepción de bienvenida, en un buen servicio de buffet.

Las adhesiones de los profesores que deseen exteriorizar sus simpatías a los colegas argentinos se reciben en la Dirección Provincial de Educación.

A juzgar por el entusiasmo que han despertado esta manifestación, el gran número de adherentes y actividad que ha despertado la comisión organizadora, promete este acto recibir especial brillo.

Se desarrollará a continuación un programa literario musical, que estará a cargo de profesoras y profes-

ores de la ciudad. Habrá así números de declamación, danza, cantos, etc.

Se dará después lugar a una recepción de bienvenida, en un buen servicio de buffet.

Las adhesiones de los profesores que deseen exteriorizar sus simpatías a los colegas argentinos se reciben en la Dirección Provincial de Educación.

A juzgar por el entusiasmo que han despertado esta manifestación, el gran número de adherentes y actividad que ha despertado la comisión organizadora, promete este acto recibir especial brillo.

Se desarrollará a continuación un programa literario musical, que estará a cargo de profesoras y profes-

ores de la ciudad. Habrá así números de declamación, danza, cantos, etc.

Se dará después lugar a una recepción de bienvenida, en un buen servicio de buffet.

Las adhesiones de los profesores que deseen exteriorizar sus simpatías a los colegas argentinos se reciben en la Dirección Provincial de Educación.

A juzgar por el entusiasmo que han despertado esta manifestación, el gran número de adherentes y actividad que ha despertado la comisión organizadora, promete este acto recibir especial brillo.

Se desarrollará a continuación un programa literario musical, que estará a cargo de profesoras y profes-

ores de la ciudad. Habrá así números de declamación, danza, cantos, etc.

Se dará después lugar a una recepción de bienvenida, en un buen servicio de buffet.

Las adhesiones de los profesores que deseen exteriorizar sus simpatías a los colegas argentinos se reciben en la Dirección Provincial de Educación.

A juzgar por el entusiasmo que han despertado esta manifestación, el gran número de adherentes y actividad que ha despertado la comisión organizadora, promete este acto recibir especial brillo.

Se desarrollará a continuación un programa literario musical, que estará a cargo de profesoras y profes-

ores de la ciudad. Habrá así números de declamación, danza, cantos, etc.

Se dará después lugar a una recepción de bienvenida, en un buen servicio de buffet.

Las adhesiones de los profesores que deseen exteriorizar sus simpatías a los colegas argentinos se reciben en la Dirección Provincial de Educación.

A juzgar por el entusiasmo que han despertado esta manifestación, el gran número de adherentes y actividad que ha despertado la comisión organizadora, promete este acto recibir especial brillo.

Se desarrollará a continuación un programa literario musical, que estará a cargo de profesoras y profes-

ores de la ciudad. Habrá así números de declamación, danza, cantos, etc.

Se dará después lugar a una recepción de bienvenida, en un buen servicio de buffet.

Las adhesiones de los profesores que deseen exteriorizar sus simpatías a los colegas argentinos se reciben en la Dirección Provincial de Educación.

**LA TRICALCINE**  
regala  
**Fuerza y Salud**

DEBILIDAD ANEMIA  
RAQUITISMO  
BRONQUITIS  
CRONICA  
ETC.

Representantes:  
**ABRIT Y CORRY**  
Base: Carbonato de cal, fosfato de cal, magnesio calcinado. (M. R.)  
L. G. G.

HOY SE EXHIBEN  
**ACTUALIDADES "LA NACION"**  
Editadas por Andes Film.

N.º 158 TEATRO SETIEMBRE.  
N.º 157 TEATRO OLIMPO (VISA).  
N.º 156 TEATRO ESMERALDA (LIMACHE).

**GRACE LINE**  
SERVICIO QUINCENAL: VALPARAISO, PERU, NUEVA YORK, EXCLUSIVAMENTE PASAJEROS DE PRIMERA CLASE

**"SANTA TERESA"**  
Saldrá el 23 de enero, a las 10 horas, con escalas en Chafaral, Antofagasta, Iquique, Arica, Mollendo, Callao, Salaverry, Canal de Panamá, y Nueva York.

**SERVICIO MENSUAL — VALPARAISO, PERU, NUEVA YORK, EXCLUSIVAMENTE PASAJEROS DE PRIMERA Y CLASE INTERMEDIA**

**"SANTA RITA"**  
saldrá el 8 de febrero a las 12 horas con escalas en: Antofagasta, Callao, GUAYACIL, MANTA, BAHIA BUENAVENTURA, Canal de Panamá y Nueva York

**W. R. GRACE & Co.**  
PLAZA SOTOMAYOR 5. — VALPARAISO  
GRACE Y CIA. (CHILE), S. A.  
HUERFANOS 1189 — SANTIAGO  
TELEFONO 63142

**Cía. Sud Americana de Vapores**  
**"Teno"** SABADO 8 DE FEBRERO A LAS 12.30 P. M.

Con escala en Chafaral, Antofagasta, Iquique, Arica, Mollendo, Pisco, Callao, Salaverry, Paita y Crisóbal.  
**LLEGADA A CRISTOBAL, EL 13 DE FEBRERO**  
Conexión para La Habana. — Salida el 22 de febrero.  
Conexión para Nueva Orleans. — Salida el 22 de febrero.  
Conexión para San Francisco. — Salida el 21 de febrero.  
**LLEGADA A NUEVA YORK: 26 DE FEBRERO**  
Conexión para Europa. — Salidas para Cherburgo, Southampton, Londres, Plymouth, Le Havre, Bremen, Nápoles y Génova, los días 27 de febrero y 1.º de marzo.

**PASAJES A EUROPA**  
En combinación con la Cunard Line, White Star Line, Nord German Lloyd Line, Hamburg American Line, United American Line. Itinerarios y tarifas consultarse en las oficinas de la Compañía.

**"PALENA"** JUEVES 23 DE ENERO  
Con escalas en: Coquimbo, Huasco, Chafaral, Taltal, Antofagasta, Gatico, Tocopilla, Iquique, Arica y puertos peruanos.  
Los vapores de esta línea tocan en San Antonio dos días antes de su salida de Valparaíso por el norte.

**VALPARAISO A PISCO, LOTA, TOME Y TALCAHUANO**  
Salidas de Valparaíso: los miércoles y viernes.  
Salidas de Talcahuano para Valparaíso, todos los lunes.  
**WESSEL DUVAL & Co. — HUERFANOS, ESQUINA MORANDE**  
SUB-AGENTES EN SANTIAGO:  
Compañía Transportes Unidos. — Estado esquina Alameda  
Wagner, Chadwick y Cia. — Huerfanos 1153  
Expreso Villalonga. — Moneda 943  
SUB-AGENTES EN SANTIAGO:  
Wagner, Chadwick y Cia. — Casilla 104. — San Antonio  
Valp. — N.º

**A LOS Dueños de Fondos**

Tengo numerosas órdenes para el nuevo año agrícola, de intereses por atender fondos situados en las diversas zonas agrícolas del país.

Los señores propietarios de fondos que deseen arrendarlos desde el año agrícola que va a empezar, se tomen la molestia de pasar por mi oficina, para tratar sobre el particular.

Carlos Ossandón B.  
BANDERA 168

**P. S. N. C.**

A La Habana y Europa:  
Orita. . . . . 25 de En.  
Orduña. . . . . 22 de Feb.  
Oronesa. . . . . 1.º de Mar.  
Orbita. . . . . 15 de Mar.

A La Habana y Nueva York:  
Ebro. . . . . 22 de En.  
Essequibo. . . . . 19 de Feb.  
Ebro. . . . . 19 de Mar.  
Essequibo. . . . . 16 de Ab.

\*Además, escalas en Kingston (Jamaica) y Las Azores.

ESCALAS: ANTOFAGASTA, IQUIQUE, ARICA, MOLLEND, CALLAO, BALBOA Y CRISTOBAL.  
Los vapores "O" tocan también en MEJILLONES.  
Los vapores "E" tocan también en CHANARAL, GATICO Y Tocopilla.

**The Pacific Steam Navigation Co.**  
SANTIAGO, Agustinas 1017, Casilla 536, Teléfono 80233.  
VALPARAISO, Blanco 429, Casilla 24-V, Teléfono 3191.  
SUB-AGENTES:  
COMPANIA TRANSPORTES UNIDOS: ESTADO ESQ. ALAMEDA.  
EXPRESO VILLALONGA, MONEDA 943.  
Valp.—N.º

**"LA NACION"**

SUSCRICION ANUAL . . . . . \$ 95.00  
SUSCRICION SEMESTRAL . . . . . \$ 50.00  
SUSCRICION TRIMESTRAL . . . . . \$ 27.00

**"LOS TIEMPOS"**

SUSCRICION ANUAL . . . . . \$ 48.00  
SUSCRICION SEMESTRAL . . . . . \$ 26.00  
SUSCRICION TRIMESTRAL . . . . . \$ 14.00

Las suscripciones se sirven a contar desde cualquiera fecha del año.

**GUIA DEL ESPECTADOR**  
DE LOS TEATROS DE VALPARAISO

**TEATROS**  
VICTORIA. — Compañía de Alta Comedia Rivera de Rosas. — Volpone. Noche: El abogado Balbec.  
MUNDIAL. — Compañía de Revistas Reina Victoria.

**CINES**  
COLON. — Rotativa: Londres, por Doris Gish y Adelqui Millar. — Vermouth y noche: Actualidad y comedia.  
SETIEMBRE. — Rotativa: La chiquilla del barrio. — Vermouth y noche: La señorita Lucifer por Mary Astor.  
IMPERIO. — Ocho conicos, mujeres, por Monty Banks. — Vermouth y noche: Sacrificio de amor.  
CINEMA STAR. — Vermouth y noche: La estrella de la dama, por Helen Costello.  
BALTO (Viña del Mar). — Vermouth y noche: El matrimonio por desecho. Rotativa: Jugando con el peligro.  
OLIMPO (Viña del Mar). — Vermouth y noche: Pasiones devastadoras.

**S.A.C. Braun & Blanchard**  
SERVICIO SEMANAL A ARICA

"VALDIVIA" saldrá el 21 de enero, con escalas en: Coquimbo, Huasco, Caldera, Chafaral, Taltal, Antofagasta, Tocopilla e Iquique.

**SERVICIO A MAGALLANES Y PUERTO NATALES**  
"CHILOE", saldrá el 28 de enero, con escalas en San Antonio, Iquique, Taltal, Coronel, Corral, Puerto Montt, Castro, Chonchi, Magallanes y Puerto Natales.  
Agentes en Santiago:  
**GIBBS & Co. — CATEDRAL 1163**  
Valp. — N.º

**Menéndez Behety**  
Servicio de vapores entre VALPARAISO Y MAGALLANES

**VAPORES PARA MAGALLANES**

SALIDAS:	De Valparaíso	De Pto. Montt para Magallanes
"ALFORSO"	8 de Febrero	15 de Febrero
	13 de Marzo	20 de Marzo

Agentes generales: VORWERK y Cia., Valparaíso, Prat 173.  
Agentes en Puerto Montt: OELKERS, VOGT y Cia.  
Agente en Santiago: Alberto Goldenberg.  
TELEFONO 81745 — NUEVA YORK 17, 4.º PISO  
Valp. — N.º

**Municipalidad de Valparaíso**

Ejecución de obras de mejoramiento

Se piden propuestas públicas para los trabajos de pavimentación definitiva, de concreto armado, de las calles transversales que unen la Avenida Brasil con calle Blanco, en el sector comprendido entre las calles de Rodríguez y Bellavista, de acuerdo con las Bases y Especificaciones que los interesados deberán consultar en la Dirección de Obras Municipales, ubicada en Avenida Pedro Montt N.º 97, esquina de Carrera.

Las propuestas se abrirán en la Sala de Despacho de la Alcaldía, el martes 25 de febrero, a las 11 de la mañana.

**EL ALCALDE.**  
Ct.—Valp.—19 En



# INFORMACIONES DE PROVINCIAS

(DE NUESTROS CORRESPONSALES RECIBIDAS POR TELEGAFO, CORREO Y TELEFONO).

## COLABORACION

### La voz de las provincias

#### Deberes cívicos de la hora presente

Da a día recibe el país, con inefable regocijo, demostraciones espontáneas del elevado celo patriótico que orienta los actos de S. E. el Presidente de la República. Es testigo de sus laudables y constantes esfuerzos en pro del resurgimiento económico, de la tranquilidad social, basada en el legítimo equilibrio de los capitales, y trabajo, de la solución justa de todo problema que en el futuro pueda producir nefastas disensiones de aquellas que la historia demuestra, traen a los pueblos estancamiento y retroceso.

Lógico es, que la conciencia pública coadyuve en esta tarea impropia de reconstrucción nacional, que ha echado sobre sus hombros el gobierno patriota que riga los destinos de Chile, y en la próxima jornada electoral, de a S. E., colaboradores de espíritu público, sinceros, morales y caudales, en resumen, dignos de la investidura legislativa.

Por todas partes surgen candidaturas, muchas fundadas sólo en el deseo de percibir una entrada mensual.

Es el momento en que los verdaderos ciudadanos, interesados realmente en el porvenir de la Patria, y por tanto, anhelosos de armar su concurso al actual régimen: encarnación de la justicia, del orden y de las virtudes cívicas que adornaron a los padres de nuestra nacionalidad incipiente, en días de gloria; sepan designar sus representantes, teniendo en cuenta que ellos serán responsables ante el porvenir, del progreso del país y que la más arraigada aspiración ciudadana, impuesta por la conciencia y el patriotismo, en la hora actual, debe ser: cooperar vigorosa y francamente al éxito de los proyectos del Excmo. señor Ibáñez, que trasen la felicidad a la República.

Hoy, los cargos parlamentarios no son patrimonio de los ridículos al de los apellidos pomposos, sino premios que confieren las colectividades a los buenos servidores. Pasó la época, en bien del país, del desenfrenado y de la inmoralidad política, en que odios, vejámenes y fraudes eran considerados armas lícitas y en que las más escabiosas acciones engendraban congresos, en su mayoría espíritus que toda representación podrían abogar, menos la del pueblo, que era un mero instrumento para satisfacer ambiciones. Sabemos perfectamente, que para que esto constituya normalmente y no se malogren sus rectas intenciones, encargadas de proporcionar tiempos esplendorosos a la República; que todos nos agrupamos en torno del Primer Ciudadano, con la lealtad más sincera y la convicción más profunda que bajo su Gobierno, aguarda a Chile un horizonte de magníficas realidades.

Conciudadanos! abandonando prejuicios y convencionalismos, con la mente fija en el deseo de ver grande y siempre respetada a nuestra tierra, que lleva al frente de los destinos nacionales, el Excmo. señor Ibáñez, lo que nos permitirá llegar al convencimiento irrefutable que tan insigne mandatario, es el mejor inspirado de los gobernantes que tan laureada mente vea por el progreso de la Patria, cuya sagrada función, en hora febril le fué confiada, y en esta certeza, ayudemos al Presidente ejemplar en su obra magna, y en marzo próximo sepamos elegir un Congreso patriota como el capaz de secundar todos sus proyectos que sabemos ya bien de la República.—César Guzmán Castro.—Rancagua, enero de 1930.

## CAUQUENES

### Es eficiente el servicio de Correos y Telégrafos en Cauquenes

La labor del jefe del sector señor Orlando Pizarro.—Casillero metálico

EL CASILLERO METÁLICO

Desde que se hizo cargo de los servicios de Correos y Telégrafos en Cauquenes el señor Orlando Pizarro, P. P., cuya actuación en las otras oficinas en que ha estado, según he podido saber, ha sido infatigable, ha sido sobresaliente, se ha notado en uno y otro ramo un resurgimiento verdaderamente digno de todo aplauso.

El servicio de Correos ha mejorado tanto en rapidez en la recepción y despacho de la correspondencia, como en seguridad para hacerla llegar a sus destinatarios, al punto de que los carteros tienen la obligación de preguntar o averiguar en uno u otro barrio por tal o cual destinatario para llevarle su correspondencia. Estos mismos servidores exhiben estampa al público, media hora oportuna, dada las enormes distancias que hay que recorrer en Cauquenes de un barrio a otro.

Ha hecho instalar varios buzones en barrios apartados, los cuales prestan grandes servicios al público.

Finalmente se han hecho diversas transformaciones en el local de Correos y Telégrafos, en forma que ambas secciones quedaron unidas, de modo que al público le es fácil ocurrir en cualquier momento uno u otro servicio. Esto es parte de diversas otras comodidades dictadas todas para mayor beneficio del público, como la de atender sin interrupción los servicios de encomiendas, certificados, etc., y la colocación de mesas escritoras en la Sala de Correos.

En vista de todos estos adelantos entrevistamos al señor Pizarro,

quien nos recibió con la amabilidad que le es peculiar, y nos manifestó una vez que le indicamos el objetivo de la entrevista, que él estimaba el servicio postal y telégrafico, como la más importante de las de la Administración Pública la infante de sus funciones, y que contaba, con este modo de pensar, debía dársele el prestigio e importancia que legítimamente les correspondía dentro de las diversas actividades del país y hacia allá ya agregó, la Dirección General de Correos y Telégrafos en cada nueva disposición que toma para la mejor expedición del servicio.

No debemos olvidar — nos agregó el señor Pizarro — que el Correo, es el verdadero portador de la civilización, ya que por su intermedio, las manifestaciones de progreso, tanto intelectual, como moral e industrial de los pueblos. Debemos agregar, por nuestra parte, que el señor Pizarro amplía su actuación a la prensa, mediante artículos en que da a conocer al público diversos aspectos del servicio y que induce de interés para aquel y en más de una ocasión nos ha manifestado que el público, único cliente del Correo, tiene la obligación de cooperar a su labor, teniendo presente las diversas explicaciones que a menudo publica y repite.

Para avanzar en la obra que el señor Pizarro ha emprendido en el Correo solo falta que se envíe al Círculo de la Cruz Roja, que la Dirección General ha prometido y que esperamos llegue pronto.—(Alvarez.)

## YUMBEL

COLECTA PRO-HOGAR DE LOS VETERANOS W

YUMBEL, 17.—Entre los pueblos de Yumbel, Cabrero y La Cruz Roja, se reunió la suma de 180 pesos, en

## 784 CAUSAS FALLO EL JUZGADO DE CAUPOLICAN DURANTE EL AÑO DE 1929

No obstante el movimiento, no se observó a trazo alguno en la tramitación de las causas, imputable al Tribunal.—La criminalidad en el departamento acusa una disminución general con relación al año anterior.—La activa labor del Juez don Víctor Manuel Pengean

CAUPOLICAN, 17.—Con fecha reciente de este Departamento, servido por don Víctor Manuel Pengean, ha enmendado al Supremo Gobierno y a la I. Corte de Apelaciones de Santiago, una completa y documentada memoria sobre las labores desarrolladas durante el año último por el Tribunal.

En dicho documento, basado esencialmente en datos estadísticos, se hacen algunas consideraciones de alta importancia, relacionadas con una con el movimiento de causas

que con los resultados obtenidos en la aplicación de las leyes las otras.

En cuanto al movimiento se observó un incremento considerable, con relación al año anterior, tanto en el ingreso de causas, en sus fases, como en el número de procesos tramitados.

Ingresaron en 1929, 1120 causas nuevas, que agregadas a las 797 que había en tramitación en 1.º de enero de 1929, da un total de 1917 causas tramitadas durante el año, de las cuales corresponden 1099 a males civiles y 818 a criminales.

Se fallaron durante el año 784 causas correspondiendo 236 a fallos civiles y 548 a fallos criminales. Quedan en tramitación 1133 causas en 1.º de enero de 1930.

Las cifras que preceden dan una idea del enorme movimiento del Tribunal, que es superior al de muchos juzgados de igual categoría y aun superior a algunos de categoría superior.

No obstante el movimiento no se observó a trazo alguno en la tramitación de las causas, imputable al Tribunal.

Se observa en la memoria que por lo que respecta a la criminalidad en el departamento, la estadística acusa una disminución general con relación al año anterior. El análisis parcial de las cifras revela, además, que el mayor porcentaje corresponde a los delitos de sangre: homicidio y lesiones corporales. Los delitos de violación, están representados por una cifra importante. Estudiada la generalidad del delito, a través de la materialidad de los procesos, se llega a una conclusión digna de ser puesta en relieve: más del noventa por ciento de los delitos de sangre

se comentan en estado alcohólico y usándose de preferencia el cuchillo. Se hace presente en la memoria que subsisten las malas condiciones del edificio en que funciona el Tribunal y se pide al Supremo Gobierno que destine fondos para dichas reparaciones y para que se dote al Juzgado de elementos nuevos y necesarios de trabajo.

En esta activa labor desarrollada en el año último, el Juez señor Pengean ha sido hábilmente secundado por el secretario del Juzgado don Oscar Pumarino Fuentes.—(Máximo Pacheco del Campo.—Corresponsal.)

Se comentan en estado alcohólico y usándose de preferencia el cuchillo. Se hace presente en la memoria que subsisten las malas condiciones del edificio en que funciona el Tribunal y se pide al Supremo Gobierno que destine fondos para dichas reparaciones y para que se dote al Juzgado de elementos nuevos y necesarios de trabajo.

En esta activa labor desarrollada en el año último, el Juez señor Pengean ha sido hábilmente secundado por el secretario del Juzgado don Oscar Pumarino Fuentes.—(Máximo Pacheco del Campo.—Corresponsal.)

Se comentan en estado alcohólico y usándose de preferencia el cuchillo. Se hace presente en la memoria que subsisten las malas condiciones del edificio en que funciona el Tribunal y se pide al Supremo Gobierno que destine fondos para dichas reparaciones y para que se dote al Juzgado de elementos nuevos y necesarios de trabajo.

En esta activa labor desarrollada en el año último, el Juez señor Pengean ha sido hábilmente secundado por el secretario del Juzgado don Oscar Pumarino Fuentes.—(Máximo Pacheco del Campo.—Corresponsal.)

Se comentan en estado alcohólico y usándose de preferencia el cuchillo. Se hace presente en la memoria que subsisten las malas condiciones del edificio en que funciona el Tribunal y se pide al Supremo Gobierno que destine fondos para dichas reparaciones y para que se dote al Juzgado de elementos nuevos y necesarios de trabajo.

En esta activa labor desarrollada en el año último, el Juez señor Pengean ha sido hábilmente secundado por el secretario del Juzgado don Oscar Pumarino Fuentes.—(Máximo Pacheco del Campo.—Corresponsal.)

Se comentan en estado alcohólico y usándose de preferencia el cuchillo. Se hace presente en la memoria que subsisten las malas condiciones del edificio en que funciona el Tribunal y se pide al Supremo Gobierno que destine fondos para dichas reparaciones y para que se dote al Juzgado de elementos nuevos y necesarios de trabajo.

En esta activa labor desarrollada en el año último, el Juez señor Pengean ha sido hábilmente secundado por el secretario del Juzgado don Oscar Pumarino Fuentes.—(Máximo Pacheco del Campo.—Corresponsal.)

Se comentan en estado alcohólico y usándose de preferencia el cuchillo. Se hace presente en la memoria que subsisten las malas condiciones del edificio en que funciona el Tribunal y se pide al Supremo Gobierno que destine fondos para dichas reparaciones y para que se dote al Juzgado de elementos nuevos y necesarios de trabajo.

En esta activa labor desarrollada en el año último, el Juez señor Pengean ha sido hábilmente secundado por el secretario del Juzgado don Oscar Pumarino Fuentes.—(Máximo Pacheco del Campo.—Corresponsal.)

Se comentan en estado alcohólico y usándose de preferencia el cuchillo. Se hace presente en la memoria que subsisten las malas condiciones del edificio en que funciona el Tribunal y se pide al Supremo Gobierno que destine fondos para dichas reparaciones y para que se dote al Juzgado de elementos nuevos y necesarios de trabajo.

En esta activa labor desarrollada en el año último, el Juez señor Pengean ha sido hábilmente secundado por el secretario del Juzgado don Oscar Pumarino Fuentes.—(Máximo Pacheco del Campo.—Corresponsal.)

Se comentan en estado alcohólico y usándose de preferencia el cuchillo. Se hace presente en la memoria que subsisten las malas condiciones del edificio en que funciona el Tribunal y se pide al Supremo Gobierno que destine fondos para dichas reparaciones y para que se dote al Juzgado de elementos nuevos y necesarios de trabajo.

En esta activa labor desarrollada en el año último, el Juez señor Pengean ha sido hábilmente secundado por el secretario del Juzgado don Oscar Pumarino Fuentes.—(Máximo Pacheco del Campo.—Corresponsal.)

Se comentan en estado alcohólico y usándose de preferencia el cuchillo. Se hace presente en la memoria que subsisten las malas condiciones del edificio en que funciona el Tribunal y se pide al Supremo Gobierno que destine fondos para dichas reparaciones y para que se dote al Juzgado de elementos nuevos y necesarios de trabajo.

En esta activa labor desarrollada en el año último, el Juez señor Pengean ha sido hábilmente secundado por el secretario del Juzgado don Oscar Pumarino Fuentes.—(Máximo Pacheco del Campo.—Corresponsal.)

Se comentan en estado alcohólico y usándose de preferencia el cuchillo. Se hace presente en la memoria que subsisten las malas condiciones del edificio en que funciona el Tribunal y se pide al Supremo Gobierno que destine fondos para dichas reparaciones y para que se dote al Juzgado de elementos nuevos y necesarios de trabajo.

Se comentan en estado alcohólico y usándose de preferencia el cuchillo. Se hace presente en la memoria que subsisten las malas condiciones del edificio en que funciona el Tribunal y se pide al Supremo Gobierno que destine fondos para dichas reparaciones y para que se dote al Juzgado de elementos nuevos y necesarios de trabajo.

En esta activa labor desarrollada en el año último, el Juez señor Pengean ha sido hábilmente secundado por el secretario del Juzgado don Oscar Pumarino Fuentes.—(Máximo Pacheco del Campo.—Corresponsal.)

Se comentan en estado alcohólico y usándose de preferencia el cuchillo. Se hace presente en la memoria que subsisten las malas condiciones del edificio en que funciona el Tribunal y se pide al Supremo Gobierno que destine fondos para dichas reparaciones y para que se dote al Juzgado de elementos nuevos y necesarios de trabajo.

En esta activa labor desarrollada en el año último, el Juez señor Pengean ha sido hábilmente secundado por el secretario del Juzgado don Oscar Pumarino Fuentes.—(Máximo Pacheco del Campo.—Corresponsal.)

Se comentan en estado alcohólico y usándose de preferencia el cuchillo. Se hace presente en la memoria que subsisten las malas condiciones del edificio en que funciona el Tribunal y se pide al Supremo Gobierno que destine fondos para dichas reparaciones y para que se dote al Juzgado de elementos nuevos y necesarios de trabajo.

En esta activa labor desarrollada en el año último, el Juez señor Pengean ha sido hábilmente secundado por el secretario del Juzgado don Oscar Pumarino Fuentes.—(Máximo Pacheco del Campo.—Corresponsal.)

Se comentan en estado alcohólico y usándose de preferencia el cuchillo. Se hace presente en la memoria que subsisten las malas condiciones del edificio en que funciona el Tribunal y se pide al Supremo Gobierno que destine fondos para dichas reparaciones y para que se dote al Juzgado de elementos nuevos y necesarios de trabajo.

En esta activa labor desarrollada en el año último, el Juez señor Pengean ha sido hábilmente secundado por el secretario del Juzgado don Oscar Pumarino Fuentes.—(Máximo Pacheco del Campo.—Corresponsal.)

Se comentan en estado alcohólico y usándose de preferencia el cuchillo. Se hace presente en la memoria que subsisten las malas condiciones del edificio en que funciona el Tribunal y se pide al Supremo Gobierno que destine fondos para dichas reparaciones y para que se dote al Juzgado de elementos nuevos y necesarios de trabajo.

En esta activa labor desarrollada en el año último, el Juez señor Pengean ha sido hábilmente secundado por el secretario del Juzgado don Oscar Pumarino Fuentes.—(Máximo Pacheco del Campo.—Corresponsal.)

Se comentan en estado alcohólico y usándose de preferencia el cuchillo. Se hace presente en la memoria que subsisten las malas condiciones del edificio en que funciona el Tribunal y se pide al Supremo Gobierno que destine fondos para dichas reparaciones y para que se dote al Juzgado de elementos nuevos y necesarios de trabajo.

En esta activa labor desarrollada en el año último, el Juez señor Pengean ha sido hábilmente secundado por el secretario del Juzgado don Oscar Pumarino Fuentes.—(Máximo Pacheco del Campo.—Corresponsal.)

Se comentan en estado alcohólico y usándose de preferencia el cuchillo. Se hace presente en la memoria que subsisten las malas condiciones del edificio en que funciona el Tribunal y se pide al Supremo Gobierno que destine fondos para dichas reparaciones y para que se dote al Juzgado de elementos nuevos y necesarios de trabajo.

En esta activa labor desarrollada en el año último, el Juez señor Pengean ha sido hábilmente secundado por el secretario del Juzgado don Oscar Pumarino Fuentes.—(Máximo Pacheco del Campo.—Corresponsal.)

Se comentan en estado alcohólico y usándose de preferencia el cuchillo. Se hace presente en la memoria que subsisten las malas condiciones del edificio en que funciona el Tribunal y se pide al Supremo Gobierno que destine fondos para dichas reparaciones y para que se dote al Juzgado de elementos nuevos y necesarios de trabajo.

En esta activa labor desarrollada en el año último, el Juez señor Pengean ha sido hábilmente secundado por el secretario del Juzgado don Oscar Pumarino Fuentes.—(Máximo Pacheco del Campo.—Corresponsal.)

Se comentan en estado alcohólico y usándose de preferencia el cuchillo. Se hace presente en la memoria que subsisten las malas condiciones del edificio en que funciona el Tribunal y se pide al Supremo Gobierno que destine fondos para dichas reparaciones y para que se dote al Juzgado de elementos nuevos y necesarios de trabajo.

En esta activa labor desarrollada en el año último, el Juez señor Pengean ha sido hábilmente secundado por el secretario del Juzgado don Oscar Pumarino Fuentes.—(Máximo Pacheco del Campo.—Corresponsal.)

Se comentan en estado alcohólico y usándose de preferencia el cuchillo. Se hace presente en la memoria que subsisten las malas condiciones del edificio en que funciona el Tribunal y se pide al Supremo Gobierno que destine fondos para dichas reparaciones y para que se dote al Juzgado de elementos nuevos y necesarios de trabajo.

## La CRAC se constituyó en Bulnes

CHILLAN, 17.—Se formó la Comandancia Republicana de Acción Cívica de Obreros y Empleados de Chile en Bulnes, gracias a las gestiones que hicieron sus congresos de Chillan.

Quedó elegido el siguiente directorio:

CONCEPCION

## Candidatura a diputado de don Francisco Jorquera

Se estima que esta candidatura contaría con valiosos elementos en su favor

CONCEPCION, 17.—En las últimas horas de la tarde de hoy, se han concertado las opiniones de prestigiosos miembros de los círculos radicales, respecto de la juventud y empleados, en el sentido de lanzar la candidatura a diputado de don Francisco Jorquera.

El señor Jorquera ha sido ya diputado por este departamento, lo que le permite desarrollar una interesante labor legislativa y de progreso y adelanto de esta región. Joven, inteligente y lleno de entusiasmo por los intereses de Concepción, don Francisco Jorquera es otra de las más brillantes figuras radicales del departamento.

Se estima que esta candidatura contaría con valiosos elementos en su favor.—(Foblete.)

## LA SERENA

CANDIDATOS PROCLAMADOS

LA SERENA, 17.—Los demócratas proclaman candidato a senador al Excmo. señor Jorquera y candidato a diputado al industrial señor Juan Antonio Thomson.—(Rodríguez.)

LA ESCUELA DE MINERÍA

LA SERENA, 17.—La Compañía Minera Andes Copper de Potrerillos enviará por cuenta propia a cinco jóvenes a estudiar a la Escuela de Minería de La Serena, costeándole todos los gastos.—(Rodríguez.)

MEJORAMIENTO DE LAS COMUNICACIONES ENTRE COPIAPO Y LA SERENA

LA SERENA, 17.—La Empresa de los Ferrocarriles recibió de Estados Unidos, cinco grandes vagones "Buck" de línea con capacidad para cincuenta pasajeros.

Estas góndolas correrán entre La Serena y Copiapo para mejorar notablemente la movilización entre estas dos ciudades.—(Rodríguez.)

De Peñuela, los scouts de Osorno regresaron a su ciudad y los de Santiago y Valparaíso, acompañados del señor Lessel, siguieron por las orillas del río Petrolé hasta Cochamal, donde permanecieron dos días.

Los marinos regresaron a Puerto Montt a través del golfo de Reloncavi.

Aquí se hospedaron en el Liceo de Hombres. El miércoles visitaron la Isla de Tencio, y en la tarde regresaron a Osorno, donde permanecieron algunos días.

Tuvimos oportunidad de conversar con algunos scouts, los cuales se muestran muy contentos de la provechosa excursión que acaban de hacer.—(Viveros.)

El presupuesto del presente año consulta la inversión de un millón de pesos provenientes de la ley de caminos en el departamento de Llanquihue, y ciento cincuenta millones en los departamentos de Antofagasta y Coquimbo.

Sólo se espera la aprobación de la distribución hecha por las Juntas de Caminos, de acuerdo al Intendente de la provincia, los fondos.

El señor Fernández es un funcionario joven, que conoce bien todos los caminos de la provincia, y está animado de los mejores propósitos en orden a obtener en este año, los mayores beneficios por este capítulo para Chillón.—(Viveros.)

La delegación ha obsequiado en varias partes útiles de deportes, juegos, libros, etc., a los niños de la localidad, etc., fin de levantar el entusiasmo por los deportes.

La Dirección de Educación Física, ha dado toda clase de facilidades a los estudiantes para que realicen su gira y obtengan el mejor éxito.—(Viveros.)

ha arrojado un porcentaje de 6.000 estudiantes para la ciudad de Magallanes y 7.500 para todo el territorio.—(Corresponsal.)

EMBAYADA ATLETICA UNIVERSITARIA

MAGALLANES, 17.—La Conferencia Deportiva de esta ciudad ultima los preparativos para recibir a la Embajada Atlética Universitaria de Santiago. Se ha comunicado a la delegación, que el alojamiento de los atletas visitantes se encuentra listo en los hoteles Comodoro y Royal de esta ciudad.—(Corresponsal.)

LOS "CUATRO RUSSOS"

MAGALLANES, 17.—El conjunto criollo los "Cuatro Rusos" arribó hoy en el vapor "Alfonso" y debutará esta noche en el Teatro Palace.—(Corresponsal.)

## Triunfo de los universitarios

CASTRO 17.—Anteayer jugó en ésta el equipo de football que integra la delegación de deportistas universitarios que salió en gira deportiva al sur.

El match sostenido con el seleccionado de esa localidad constituyó un buen triunfo para el cuadro estudiantil que se impuso por la cuenta de dos tantos contra cero.—(El Corresponsal.)

LA SERENA

CANDIDATOS PROCLAMADOS

LA SERENA, 17.—Los demócratas proclaman candidato a senador al Excmo. señor Jorquera y candidato a diputado al industrial señor Juan Antonio Thomson.—(Rodríguez.)

LA ESCUELA DE MINERÍA

LA SERENA, 17.—La Compañía Minera Andes Copper de Potrerillos enviará por cuenta propia a cinco jóvenes a estudiar a la Escuela de Minería de La Serena, costeándole todos los gastos.—(Rodríguez.)

MEJORAMIENTO DE LAS COMUNICACIONES ENTRE COPIAPO Y LA SERENA

LA SERENA, 17.—La Empresa de los Ferrocarriles recibió de Estados Unidos, cinco grandes vagones "Buck" de línea con capacidad para cincuenta pasajeros.

Estas góndolas correrán entre La Serena y Copiapo para mejorar notablemente la movilización entre estas dos ciudades.—(Rodríguez.)

De Peñuela, los scouts de Osorno regresaron a su ciudad y los de Santiago y Valparaíso, acompañados del señor Lessel, siguieron por las orillas del río Petrolé hasta Cochamal, donde permanecieron dos días.

Los marinos regresaron a Puerto Montt a través del golfo de Reloncavi.

Aquí se hospedaron en el Liceo de Hombres. El miércoles visitaron la Isla de Tencio, y en la tarde regresaron a Osorno, donde permanecieron algunos días.

Tuvimos oportunidad de conversar con algunos scouts, los cuales se muestran muy contentos de la provechosa excursión que acaban de hacer.—(Viveros.)

El presupuesto del presente año consulta la inversión de un millón de pesos provenientes de la ley de caminos en el departamento de Llanquihue, y ciento cincuenta millones en los departamentos de Antofagasta y Coquimbo.

Sólo se espera la aprobación de la distribución hecha por las Juntas de Caminos, de acuerdo al Intendente de la provincia, los fondos.

El señor Fernández es un funcionario joven, que conoce bien todos los caminos de la provincia, y está animado de los mejores propósitos en orden a obtener en este año, los mayores beneficios por este capítulo para Chillón.—(Viveros.)

La delegación ha obsequiado en varias partes útiles de deportes, juegos, libros, etc., a los niños de la localidad, etc., fin de levantar el entusiasmo por los deportes.

La Dirección de Educación Física, ha dado toda clase de facilidades a los estudiantes para que realicen su gira y obtengan el mejor éxito.—(Viveros.)

ha arrojado un porcentaje de 6.000 estudiantes para la ciudad de Magallanes y 7.500 para todo el territorio.—(Corresponsal.)

EMBAYADA ATLETICA UNIVERSITARIA

MAGALLANES, 17.—La Conferencia Deportiva de esta ciudad ultima los preparativos para recibir a la Embajada Atlética Universitaria de Santiago. Se ha comunicado a la delegación, que el alojamiento de los atletas visitantes se encuentra listo en los hoteles Comodoro y Royal de esta ciudad.—(Corresponsal.)

LOS "CUATRO RUSSOS"

MAGALLANES, 17.—El conjunto criollo los "Cuatro Rusos" arribó hoy en el vapor "Alfonso" y debutará esta noche en el Teatro Palace.—(Corresponsal.)

## PUERTO MONTT

### EL CAPITAN DE FRAGATA DON CARLOS VIAL JONES FALLECIO AYER

Sus restos serán trasladados a Santiago

PUERTO MONTT, 17.—A las siete de la tarde de hoy falleció el capitán de fragata ejecutivo, don Carlos Vial Jones, jefe de la Comisión Hidrográfica de la región austral. Esta desgracia ha causado un profundo pesar en todos los círculos. Los restos del extinto serán llevados a Valparaíso, donde se halla el cuerpo de la Armada de Guerra.—(Corresponsal.)

El capitán de fragata señor Vial Jones había sido designado recientemente por el Ministerio de Marina para ocupar el cargo de Director de la Oficina Hidrográfica, en Valparaíso, y contaba con 35 años de servicio en la Armada de Guerra.—(Corresponsal.)

QUINTERO

NUEVOS AVIADORES NAVALES

QUINTERO, 17.—A las 11.30 horas de la mañana de hoy, arribaron los oficiales pilotos navales aprendices de la Escuela de Aviación "El Bosque". A su llegada, que fue por vía aérea, se presentaron en correcta formación triangular, dispuestos en seguida en diversas evoluciones. La bandada llegó al mando de sus instructores, el capitán señor Díaz y el teniente Tovarías, arribando en la cancha de la base a las 12 horas, sin novedad.—(El Corresponsal.)

SAN JOSE DE LA MARIQUINA

CONCENTRACION DE LA A. J. C. F. SAN JOSE DE MARIQUINA, 16.—Con asistencia de Monsseñor Guido B. de Hambro, se dio término a la Concentración de la A. J. C. F. Católica Feminina. Las delegadas, después de las festividades religiosas y conferencias dictadas en el local de la escuela de hombres, fueron despedidas con unas onces en el Parque Cornu.—(Sepúlveda.)

favor del Hogar de los Veteranos.—(El Corresponsal.)

BALE EN FAVOR DE LA CRUZ ROJA

YUMBEL, 17.—Se ultimaron los preparativos, para el baile social que se efectuará el sábado en favor de la institución "La Cruz Roja".—(El Corresponsal.)

SAN JOSE DE LA MARIQUINA

CONCENTRACION DE LA A. J. C. F. SAN JOSE DE MARIQUINA, 16.—Con asistencia de Monsseñor Guido B. de Hambro, se dio término a la Concentración de la A. J. C. F. Católica Feminina. Las delegadas, después de las festividades religiosas y conferencias dictadas en el local de la escuela de hombres, fueron despedidas con unas onces en el Parque Cornu.—(Sepúlveda.)

favor del Hogar de los Veteranos.—(El Corresponsal.)

BALE EN FAVOR DE LA CRUZ ROJA

YUMBEL, 17.—Se ultimaron los preparativos, para el baile social que se efectuará el sábado en favor de la institución "La Cruz Roja".—(El Corresponsal.)

SAN JOSE DE LA MARIQUINA

CONCENTRACION DE LA A. J. C. F. SAN JOSE DE MARIQUINA, 16.—Con asistencia de Monsseñor Guido B. de Hambro, se dio término a la Concentración de la A. J. C. F. Católica Feminina. Las delegadas, después de las festividades religiosas y conferencias dictadas en el local de la escuela de hombres, fueron despedidas con unas onces en el Parque Cornu.—(Sepúlveda.)

favor del Hogar de los Veteranos.—(El Corresponsal.)

BALE EN FAVOR DE LA CRUZ ROJA

YUMBEL, 17.—Se ultimaron los preparativos, para el baile social que se efectuará el sábado en favor de la institución "La Cruz Roja".—(El Corresponsal.)

SAN JOSE DE LA MARIQUINA

CONCENTRACION DE LA A. J. C. F. SAN JOSE DE MARIQUINA, 16.—Con asistencia de Monsseñor Guido B. de Hambro, se dio término a la Concentración de la A. J. C. F. Católica Feminina. Las delegadas, después de las festividades religiosas y conferencias dictadas en el local de la escuela de hombres, fueron despedidas con unas onces en el Parque Cornu.—(Sepúlveda.)

favor del Hogar de los Veteranos.—(El Corresponsal.)

BALE EN FAVOR DE LA CRUZ ROJA

YUMBEL, 17.—Se ultimaron los preparativos, para el baile social que se efectuará el sábado en favor de la institución "La Cruz Roja".—(El Corresponsal.)

SAN JOSE DE LA MARIQUINA

CONCENTRACION DE LA A. J. C. F. SAN JOSE DE MARIQUINA, 16.—Con asistencia de Monsseñor Guido B. de Hambro, se dio término a la Concentración de la A. J. C. F. Católica Feminina. Las delegadas, después de las festividades religiosas y conferencias dictadas en el local de la escuela de hombres, fueron despedidas con unas onces en el Parque Cornu.—(Sepúlveda.)

favor del Hogar de los Veteranos.—(El Corresponsal.)

BALE EN FAVOR DE LA CRUZ ROJA

YUMBEL, 17.—Se ultimaron los preparativos, para el baile social que se efectuará el sábado en favor de la institución "La Cruz Roja".—(El Corresponsal.)

SAN JOSE DE LA MARIQUINA

CONCENTRACION DE LA A. J. C. F. SAN JOSE DE MARIQUINA, 16.—Con asistencia de Monsseñor Guido B. de Hambro, se dio término a la Concentración de la A. J. C. F. Católica Feminina. Las delegadas, después de las festividades religiosas y conferencias dictadas en el local de la escuela de hombres, fueron despedidas con unas onces en el Parque Cornu.—(Sepúlveda.)

</







## La situación agrícola y ganadera del país durante los años 1927 y 1928

Interesantes datos que trae el último número del "Anuario de Agricultura".—La superficie agrícola en 1928.—El consumo de carnes frescas por habitante

La Dirección General de Estadística, ha publicado el "Anuario de Agricultura", correspondiente al año 1928, que presenta los datos más interesantes sobre la producción agrícola y ganadera del país durante los años 1927 y 1928.

El "Anuario de Agricultura", que es una de las más importantes publicaciones estadísticas de la República, ha sido elaborado por la Dirección General de Estadística, a partir de los datos que le han suministrado los departamentos de Agricultura y Ganadería, y de los datos que le han suministrado los departamentos de Estadística de los departamentos de Agricultura y Ganadería.

En el "Anuario de Agricultura", se presentan los datos más interesantes sobre la producción agrícola y ganadera del país durante los años 1927 y 1928. En particular, se presentan los datos sobre la superficie agrícola, el consumo de carnes frescas por habitante, y la producción de los principales productos agrícolas y ganaderos.

La superficie agrícola en 1928, según los datos que se presentan en el "Anuario de Agricultura", ha sido de 1.200.000 hectáreas, lo que representa un aumento del 10 por ciento con respecto a 1927.

El consumo de carnes frescas por habitante en 1928, según los datos que se presentan en el "Anuario de Agricultura", ha sido de 1.200 gramos, lo que representa un aumento del 10 por ciento con respecto a 1927.

La producción de los principales productos agrícolas y ganaderos en 1928, según los datos que se presentan en el "Anuario de Agricultura", ha sido la siguiente:

Años	1927	1928
Vacunos	395.258	421.778
Ovinos	783.685	903.502
Porcinos	167.934	172.292
Cerchinos	28.475	41.990

En el consumo de carnes frescas, se observa un aumento en el consumo de carne de vaca, que ha pasado de 1.200 gramos en 1927 a 1.250 gramos en 1928.

El consumo de carne de vaca en 1928, según los datos que se presentan en el "Anuario de Agricultura", ha sido de 1.250 gramos, lo que representa un aumento del 10 por ciento con respecto a 1927.

El consumo de carne de vaca en 1928, según los datos que se presentan en el "Anuario de Agricultura", ha sido de 1.250 gramos, lo que representa un aumento del 10 por ciento con respecto a 1927.

El consumo de carne de vaca en 1928, según los datos que se presentan en el "Anuario de Agricultura", ha sido de 1.250 gramos, lo que representa un aumento del 10 por ciento con respecto a 1927.

El consumo de carne de vaca en 1928, según los datos que se presentan en el "Anuario de Agricultura", ha sido de 1.250 gramos, lo que representa un aumento del 10 por ciento con respecto a 1927.

El consumo de carne de vaca en 1928, según los datos que se presentan en el "Anuario de Agricultura", ha sido de 1.250 gramos, lo que representa un aumento del 10 por ciento con respecto a 1927.

El consumo de carne de vaca en 1928, según los datos que se presentan en el "Anuario de Agricultura", ha sido de 1.250 gramos, lo que representa un aumento del 10 por ciento con respecto a 1927.

El consumo de carne de vaca en 1928, según los datos que se presentan en el "Anuario de Agricultura", ha sido de 1.250 gramos, lo que representa un aumento del 10 por ciento con respecto a 1927.

El consumo de carne de vaca en 1928, según los datos que se presentan en el "Anuario de Agricultura", ha sido de 1.250 gramos, lo que representa un aumento del 10 por ciento con respecto a 1927.

El consumo de carne de vaca en 1928, según los datos que se presentan en el "Anuario de Agricultura", ha sido de 1.250 gramos, lo que representa un aumento del 10 por ciento con respecto a 1927.

El consumo de carne de vaca en 1928, según los datos que se presentan en el "Anuario de Agricultura", ha sido de 1.250 gramos, lo que representa un aumento del 10 por ciento con respecto a 1927.

El consumo de carne de vaca en 1928, según los datos que se presentan en el "Anuario de Agricultura", ha sido de 1.250 gramos, lo que representa un aumento del 10 por ciento con respecto a 1927.

El consumo de carne de vaca en 1928, según los datos que se presentan en el "Anuario de Agricultura", ha sido de 1.250 gramos, lo que representa un aumento del 10 por ciento con respecto a 1927.

El consumo de carne de vaca en 1928, según los datos que se presentan en el "Anuario de Agricultura", ha sido de 1.250 gramos, lo que representa un aumento del 10 por ciento con respecto a 1927.

El consumo de carne de vaca en 1928, según los datos que se presentan en el "Anuario de Agricultura", ha sido de 1.250 gramos, lo que representa un aumento del 10 por ciento con respecto a 1927.

El consumo de carne de vaca en 1928, según los datos que se presentan en el "Anuario de Agricultura", ha sido de 1.250 gramos, lo que representa un aumento del 10 por ciento con respecto a 1927.

El consumo de carne de vaca en 1928, según los datos que se presentan en el "Anuario de Agricultura", ha sido de 1.250 gramos, lo que representa un aumento del 10 por ciento con respecto a 1927.

El consumo de carne de vaca en 1928, según los datos que se presentan en el "Anuario de Agricultura", ha sido de 1.250 gramos, lo que representa un aumento del 10 por ciento con respecto a 1927.

El consumo de carne de vaca en 1928, según los datos que se presentan en el "Anuario de Agricultura", ha sido de 1.250 gramos, lo que representa un aumento del 10 por ciento con respecto a 1927.

El consumo de carne de vaca en 1928, según los datos que se presentan en el "Anuario de Agricultura", ha sido de 1.250 gramos, lo que representa un aumento del 10 por ciento con respecto a 1927.

El consumo de carne de vaca en 1928, según los datos que se presentan en el "Anuario de Agricultura", ha sido de 1.250 gramos, lo que representa un aumento del 10 por ciento con respecto a 1927.

El consumo de carne de vaca en 1928, según los datos que se presentan en el "Anuario de Agricultura", ha sido de 1.250 gramos, lo que representa un aumento del 10 por ciento con respecto a 1927.

El consumo de carne de vaca en 1928, según los datos que se presentan en el "Anuario de Agricultura", ha sido de 1.250 gramos, lo que representa un aumento del 10 por ciento con respecto a 1927.

El consumo de carne de vaca en 1928, según los datos que se presentan en el "Anuario de Agricultura", ha sido de 1.250 gramos, lo que representa un aumento del 10 por ciento con respecto a 1927.

El consumo de carne de vaca en 1928, según los datos que se presentan en el "Anuario de Agricultura", ha sido de 1.250 gramos, lo que representa un aumento del 10 por ciento con respecto a 1927.

El consumo de carne de vaca en 1928, según los datos que se presentan en el "Anuario de Agricultura", ha sido de 1.250 gramos, lo que representa un aumento del 10 por ciento con respecto a 1927.

El consumo de carne de vaca en 1928, según los datos que se presentan en el "Anuario de Agricultura", ha sido de 1.250 gramos, lo que representa un aumento del 10 por ciento con respecto a 1927.

El consumo de carne de vaca en 1928, según los datos que se presentan en el "Anuario de Agricultura", ha sido de 1.250 gramos, lo que representa un aumento del 10 por ciento con respecto a 1927.

El consumo de carne de vaca en 1928, según los datos que se presentan en el "Anuario de Agricultura", ha sido de 1.250 gramos, lo que representa un aumento del 10 por ciento con respecto a 1927.

El consumo de carne de vaca en 1928, según los datos que se presentan en el "Anuario de Agricultura", ha sido de 1.250 gramos, lo que representa un aumento del 10 por ciento con respecto a 1927.

El consumo de carne de vaca en 1928, según los datos que se presentan en el "Anuario de Agricultura", ha sido de 1.250 gramos, lo que representa un aumento del 10 por ciento con respecto a 1927.

El consumo de carne de vaca en 1928, según los datos que se presentan en el "Anuario de Agricultura", ha sido de 1.250 gramos, lo que representa un aumento del 10 por ciento con respecto a 1927.

El consumo de carne de vaca en 1928, según los datos que se presentan en el "Anuario de Agricultura", ha sido de 1.250 gramos, lo que representa un aumento del 10 por ciento con respecto a 1927.

El consumo de carne de vaca en 1928, según los datos que se presentan en el "Anuario de Agricultura", ha sido de 1.250 gramos, lo que representa un aumento del 10 por ciento con respecto a 1927.

## EL CANCELLER

SE DIRIGIO AYER A PANAMA

El Ministro de Relaciones Exteriores, don Manuel Barros Chacabuco, acompañado del Intendente de la Legación, don Claudio Vial, se dirigió ayer a las Termas de Panamá, de donde regresará el lunes.

## BIBLIOTECA DEL CONGRESO

FONDOS PARA GASTOS. Se autorizó al Bibliotecario del Congreso Nacional para girar hasta por la suma de 25 mil pesos para atender diversos gastos de oficina.

Por lo expuesto, se ve lo interesante de este Anuario, y los servicios que presta a la Agricultura del país.

## Mañana se inicia el campeonato de ajedrez entre telegrafistas argentinos y chilenos

Reglamentación del torneo.— Los trofeos que se disputarán.—Hará la primera jugada chilena, el Embajador Quintana y la primera argentina, el Embajador Urrejola

Mañana a las 9, se iniciará el torneo de ajedrez "Confraternidad Americana", organizado por el Círculo de Ajedrez del Telegrafo de la Nación, de Buenos Aires.

En respuesta a una invitación hecha por el Círculo de Ajedrez "Telegrafistas de la Nación", de Buenos Aires, el personal del Telegrafo del Estado de la Central de Santiago, ha aceptado un torneo de ajedrez por el trofeo obsequiado por el Director General de Correos y Telégrafos, de la Argentina, doctor Antonio S. Amallo.

El equipo chileno estará instalado con sus tableros en el segundo piso de la Central de Telégrafos, Plaza de Armas, al cual habrá acceso libre. A esta interesante competencia, que por primera vez se realiza entre telegrafistas de distintos países, se le ha dado un especial realce de confraternidad, invitándose aquí en Santiago al Embajador argentino, señor Federico Quintana, para que ejecute las jugadas de apertura y a su vez, en Buenos Aires, ha sido invitado con igual objeto el Embajador chileno don José Francisco Urrejola.

Además, han sido invitadas las autoridades superiores del servicio, los miembros de la prensa, Director del Club de Ajedrez de Chile, presidente de la Federación Chilena de Ajedrez, etc.

El Director General de Correos y Telégrafos de Chile, don Enrique Ovalle, ha obsequiado para esta competencia un hermoso trofeo que representa a Mercurio, dios de las comunicaciones, que será adjudicado al equipo vencedor de este año.

Los equipos que intervendrán en esta competencia estarán formados por las siguientes personas: Chile.— Luis Méndez Mella (capitán), Ernesto Calcaín, Guayta, Gregorio Rodríguez, Néstor, Fernando Ramírez Morales, Víctor Fuenzalida Montecino.

Argentina.— Miguel Navarrete (capitán), J. Nieto Ortiz, Leandro Turrio, Federico Gaytán y Alejandro Molinas.

La reglamentación de esta competencia dispone que se jueguen dos partidas simultáneas, por equipo de dos jugadores, en cada tablero, pudiendo intervenir en ambos tableros únicamente el capitán.

Se computará un punto por cada partida ganada y medio punto a ambos equipos por partidas tablas.

El torneo se jugará en la Central de Telégrafos, Plaza de Armas, a las 9, mañana.

El equipo chileno estará instalado con sus tableros en el segundo piso de la Central de Telégrafos, Plaza de Armas, al cual habrá acceso libre. A esta interesante competencia, que por primera vez se realiza entre telegrafistas de distintos países, se le ha dado un especial realce de confraternidad, invitándose aquí en Santiago al Embajador argentino, señor Federico Quintana, para que ejecute las jugadas de apertura y a su vez, en Buenos Aires, ha sido invitado con igual objeto el Embajador chileno don José Francisco Urrejola.

Además, han sido invitadas las autoridades superiores del servicio, los miembros de la prensa, Director del Club de Ajedrez de Chile, presidente de la Federación Chilena de Ajedrez, etc.

El Director General de Correos y Telégrafos de Chile, don Enrique Ovalle, ha obsequiado para esta competencia un hermoso trofeo que representa a Mercurio, dios de las comunicaciones, que será adjudicado al equipo vencedor de este año.

Los equipos que intervendrán en esta competencia estarán formados por las siguientes personas: Chile.— Luis Méndez Mella (capitán), Ernesto Calcaín, Guayta, Gregorio Rodríguez, Néstor, Fernando Ramírez Morales, Víctor Fuenzalida Montecino.

Argentina.— Miguel Navarrete (capitán), J. Nieto Ortiz, Leandro Turrio, Federico Gaytán y Alejandro Molinas.

La reglamentación de esta competencia dispone que se jueguen dos partidas simultáneas, por equipo de dos jugadores, en cada tablero, pudiendo intervenir en ambos tableros únicamente el capitán.

Se computará un punto por cada partida ganada y medio punto a ambos equipos por partidas tablas.

El torneo se jugará en la Central de Telégrafos, Plaza de Armas, a las 9, mañana.

El equipo chileno estará instalado con sus tableros en el segundo piso de la Central de Telégrafos, Plaza de Armas, al cual habrá acceso libre. A esta interesante competencia, que por primera vez se realiza entre telegrafistas de distintos países, se le ha dado un especial realce de confraternidad, invitándose aquí en Santiago al Embajador argentino, señor Federico Quintana, para que ejecute las jugadas de apertura y a su vez, en Buenos Aires, ha sido invitado con igual objeto el Embajador chileno don José Francisco Urrejola.

Además, han sido invitadas las autoridades superiores del servicio, los miembros de la prensa, Director del Club de Ajedrez de Chile, presidente de la Federación Chilena de Ajedrez, etc.

El Director General de Correos y Telégrafos de Chile, don Enrique Ovalle, ha obsequiado para esta competencia un hermoso trofeo que representa a Mercurio, dios de las comunicaciones, que será adjudicado al equipo vencedor de este año.

Los equipos que intervendrán en esta competencia estarán formados por las siguientes personas: Chile.— Luis Méndez Mella (capitán), Ernesto Calcaín, Guayta, Gregorio Rodríguez, Néstor, Fernando Ramírez Morales, Víctor Fuenzalida Montecino.

Argentina.— Miguel Navarrete (capitán), J. Nieto Ortiz, Leandro Turrio, Federico Gaytán y Alejandro Molinas.

La reglamentación de esta competencia dispone que se jueguen dos partidas simultáneas, por equipo de dos jugadores, en cada tablero, pudiendo intervenir en ambos tableros únicamente el capitán.

Se computará un punto por cada partida ganada y medio punto a ambos equipos por partidas tablas.

El torneo se jugará en la Central de Telégrafos, Plaza de Armas, a las 9, mañana.

El equipo chileno estará instalado con sus tableros en el segundo piso de la Central de Telégrafos, Plaza de Armas, al cual habrá acceso libre. A esta interesante competencia, que por primera vez se realiza entre telegrafistas de distintos países, se le ha dado un especial realce de confraternidad, invitándose aquí en Santiago al Embajador argentino, señor Federico Quintana, para que ejecute las jugadas de apertura y a su vez, en Buenos Aires, ha sido invitado con igual objeto el Embajador chileno don José Francisco Urrejola.

Además, han sido invitadas las autoridades superiores del servicio, los miembros de la prensa, Director del Club de Ajedrez de Chile, presidente de la Federación Chilena de Ajedrez, etc.

El Director General de Correos y Telégrafos de Chile, don Enrique Ovalle, ha obsequiado para esta competencia un hermoso trofeo que representa a Mercurio, dios de las comunicaciones, que será adjudicado al equipo vencedor de este año.

Los equipos que intervendrán en esta competencia estarán formados por las siguientes personas: Chile.— Luis Méndez Mella (capitán), Ernesto Calcaín, Guayta, Gregorio Rodríguez, Néstor, Fernando Ramírez Morales, Víctor Fuenzalida Montecino.

Argentina.— Miguel Navarrete (capitán), J. Nieto Ortiz, Leandro Turrio, Federico Gaytán y Alejandro Molinas.

La reglamentación de esta competencia dispone que se jueguen dos partidas simultáneas, por equipo de dos jugadores, en cada tablero, pudiendo intervenir en ambos tableros únicamente el capitán.

Se computará un punto por cada partida ganada y medio punto a ambos equipos por partidas tablas.

El torneo se jugará en la Central de Telégrafos, Plaza de Armas, a las 9, mañana.

El equipo chileno estará instalado con sus tableros en el segundo piso de la Central de Telégrafos, Plaza de Armas, al cual habrá acceso libre. A esta interesante competencia, que por primera vez se realiza entre telegrafistas de distintos países, se le ha dado un especial realce de confraternidad, invitándose aquí en Santiago al Embajador argentino, señor Federico Quintana, para que ejecute las jugadas de apertura y a su vez, en Buenos Aires, ha sido invitado con igual objeto el Embajador chileno don José Francisco Urrejola.

Además, han sido invitadas las autoridades superiores del servicio, los miembros de la prensa, Director del Club de Ajedrez de Chile, presidente de la Federación Chilena de Ajedrez, etc.

El Director General de Correos y Telégrafos de Chile, don Enrique Ovalle, ha obsequiado para esta competencia un hermoso trofeo que representa a Mercurio, dios de las comunicaciones, que será adjudicado al equipo vencedor de este año.

Los equipos que intervendrán en esta competencia estarán formados por las siguientes personas: Chile.— Luis Méndez Mella (capitán), Ernesto Calcaín, Guayta, Gregorio Rodríguez, Néstor, Fernando Ramírez Morales, Víctor Fuenzalida Montecino.

Argentina.— Miguel Navarrete (capitán), J. Nieto Ortiz, Leandro Turrio, Federico Gaytán y Alejandro Molinas.

La reglamentación de esta competencia dispone que se jueguen dos partidas simultáneas, por equipo de dos jugadores, en cada tablero, pudiendo intervenir en ambos tableros únicamente el capitán.

Se computará un punto por cada partida ganada y medio punto a ambos equipos por partidas tablas.

El torneo se jugará en la Central de Telégrafos, Plaza de Armas, a las 9, mañana.

El equipo chileno estará instalado con sus tableros en el segundo piso de la Central de Telégrafos, Plaza de Armas, al cual habrá acceso libre. A esta interesante competencia, que por primera vez se realiza entre telegrafistas de distintos países, se le ha dado un especial realce de confraternidad, invitándose aquí en Santiago al Embajador argentino, señor Federico Quintana, para que ejecute las jugadas de apertura y a su vez, en Buenos Aires, ha sido invitado con igual objeto el Embajador chileno don José Francisco Urrejola.

Además, han sido invitadas las autoridades superiores del servicio, los miembros de la prensa, Director del Club de Ajedrez de Chile, presidente de la Federación Chilena de Ajedrez, etc.

El Director General de Correos y Telégrafos de Chile, don Enrique Ovalle, ha obsequiado para esta competencia un hermoso trofeo que representa a Mercurio, dios de las comunicaciones, que será adjudicado al equipo vencedor de este año.

Los equipos que intervendrán en esta competencia estarán formados por las siguientes personas: Chile.— Luis Méndez Mella (capitán), Ernesto Calcaín, Guayta, Gregorio Rodríguez, Néstor, Fernando Ramírez Morales, Víctor Fuenzalida Montecino.

## La Junta de Alcaldes aprobó ayer la liquidación de la deuda con la Tracción Eléctrica

Forma en que se efectuará el pago.—Se contratará un empréstito por 12 millones de pesos.—Diversas solicitudes tratadas

A las 17.30 de ayer, sesionó extraordinariamente la Junta de Alcaldes, para tratar sobre la liquidación y forma de pago de la deuda de la Municipalidad con la Tracción Eléctrica.

Se encontraban presentes en la sesión, además del Alcalde, don Elías Parada, y el secretario, don Oscar Trilindren, el delegado de la Contraloría, don Ramón Arancibia, el jefe de Obras Municipales, don Oscar Trilindren, el abogado don Mario Valdés, y el contador de la tesorería municipal, don L. Gálvez.

Se leyó y aprobó el acta de la sesión anterior.

La deuda con la Tracción Eléctrica. A continuación, el Alcalde señor Parada, dio cuenta de las diversas gestiones que se habían hecho para solucionar las cuestiones pendientes con la Tracción Eléctrica, y terminó manifestando que se había llegado a una conclusión que terminaba definitivamente con este asunto.

El secretario dio lectura a la liquidación de la deuda con la Tracción Eléctrica, que fue aprobada en todas sus partes, como asimismo, la forma en que se pagaría dicha deuda, todo lo cual está consignado en el decreto alcaldicio, aprobado en esta misma sesión, que damos en seguida.

De la deuda, que asciende a 16.200.000 pesos, se pagará inmediatamente la suma de \$ 15.410.000, en la forma que se indica en el decreto.

El proyecto de acuerdo presentado por el señor Alcalde y aprobado en todas sus partes, es el siguiente:

Una vez aprobado el proyecto sobre empréstito, el Alcalde señor Parada manifestó que la actual administración municipal había obtenido un verdadero triunfo, con la solución de un asunto que durante tanto tiempo había estado pendiente.

Dijo que esto no era la obra del Alcalde solamente, sino del trabajo en conjunto de la administración municipal con todo su personal, que en todo momento había sabido corresponder a las esperanzas cifradas en su laboriosidad, entusiasmo y competencia.

Dijo que se hacía un deber en reconocerlo, ya que, así como se sancionaba a los empleados que no cumplían con su deber, también era necesario reconocer la labor de aquellos que se entregaban de lleno a colaborar con el Alcalde, que no hacía otra cosa que seguir las normas de orden y corrección fijadas por el Presidente de la República. Terminó refiriéndose en especial a la labor desarrollada por don Guillermo Valdés y don Luis Merino Lizaso, que en el fiel desempeño de su cometido, habían llegado hasta a granjearse antipatías y alabanzas de la Contraloría, don Ramón Arancibia, al jefe de construcciones del Departamento de Obras Municipales.

Se acordó, además, contratar un empréstito por 12 millones de pesos, para que se haga cargo de la liquidación de la deuda de la Tracción Eléctrica, y autorizar la contratación por tres meses, de un médico y de dos empleados para la Dirección del Tránsito.

Se levantó la sesión a las 18.50.

LIQUIDACIÓN DE LA DEUDA. Damos a continuación el decreto alcaldicio, por el que se aprueba la liquidación de la deuda con la Tracción Eléctrica y la forma en que se cancelará:

El Alcalde, decretó hoy lo siguiente: "Visto el acuerdo de la H. Junta de Alcaldes, de fecha 17 de enero de 1930, que aprueba la liquidación de la deuda con la Tracción Eléctrica, y la forma en que se cancelará, se acuerda lo siguiente:

1.º Liquidar la deuda con la Tracción Eléctrica, por la suma de \$ 16.200.000, en la forma que se indica en el decreto.

2.º Contratar un empréstito por 12 millones de pesos, para que se haga cargo de la liquidación de la deuda de la Tracción Eléctrica, y autorizar la contratación por tres meses, de un médico y de dos empleados para la Dirección del Tránsito.

3.º Autorizar al Alcalde para que, en el fiel desempeño de su cometido, hayan llegado hasta a granjearse antipatías y alabanzas de la Contraloría, don Ramón Arancibia, al jefe de construcciones del Departamento de Obras Municipales.

4.º Autorizar al Alcalde para que, en el fiel desempeño de su cometido, hayan llegado hasta a granjearse antipatías y alabanzas de la Contraloría, don Ramón Arancibia, al jefe de construcciones del Departamento de Obras Municipales.

5.º Autorizar al Alcalde para que, en el fiel desempeño de su cometido, hayan llegado hasta a granjearse antipatías y alabanzas de la Contraloría, don Ramón Arancibia, al jefe de construcciones del Departamento de Obras Municipales.

6.º Autorizar al Alcalde para que, en el fiel desempeño de su cometido, hayan llegado hasta a granjearse antipatías y alabanzas de la Contraloría, don Ramón Arancibia, al jefe de construcciones del Departamento de Obras Municipales.

7.º Autorizar al Alcalde para que, en el fiel desempeño de su cometido, hayan llegado hasta a granjearse antipatías y alabanzas de la Contraloría, don Ramón Arancibia, al jefe de construcciones del Departamento de Obras Municipales.

8.º Autorizar al Alcalde para que, en el fiel desempeño de su cometido, hayan llegado hasta a granjearse antipatías y alabanzas de la Contraloría, don Ramón Arancibia, al jefe de construcciones del Departamento de Obras Municipales.

9.º Autorizar al Alcalde para que, en el fiel desempeño de su cometido, hayan llegado hasta a granjearse antipatías y alabanzas de la Contraloría, don Ramón Arancibia, al jefe de construcciones del Departamento de Obras Municipales.

10.º Autorizar al Alcalde para que, en el fiel desempeño de su cometido, hayan llegado hasta a granjearse antipatías y alabanzas de la Contraloría, don Ramón Arancibia, al jefe de construcciones del Departamento de Obras Municipales.

11.º Autorizar al Alcalde para que, en el fiel desempeño de su cometido, hayan llegado hasta a granjearse antipatías y alabanzas de la Contraloría, don Ramón Arancibia, al jefe de construcciones del Departamento de Obras Municipales.

12.º Autorizar al Alcalde para que, en el fiel desempeño de su cometido, hayan llegado hasta a granjearse antipatías y alabanzas de la Contraloría, don Ramón Arancibia, al jefe de construcciones del Departamento de Obras Municipales.

13.º Autorizar al Alcalde para que, en el fiel desempeño de su cometido, hayan llegado hasta a granjearse antipatías y alabanzas de la Contraloría, don Ramón Arancibia, al jefe de construcciones del Departamento de Obras Municipales.

14.º Autorizar al Alcalde para que, en el fiel desempeño de su cometido, hayan llegado hasta a granjearse antipatías y alabanzas de la Contraloría, don Ramón Arancibia, al jefe de construcciones del Departamento de Obras Municipales.

15.º Autorizar al Alcalde para que, en el fiel desempeño de su cometido, hayan llegado hasta a granjearse antipatías y alabanzas de la Contraloría, don Ramón Arancibia, al jefe de construcciones del Departamento de Obras Municipales.

16.º Autorizar al Alcalde para que, en el fiel desempeño de su cometido, hayan llegado hasta a granjearse antipatías y alabanzas de la Contraloría, don Ramón Arancibia, al jefe de construcciones del Departamento de Obras Municipales.

17.º Autorizar al Alcalde para que, en el fiel desempeño de su cometido, hayan llegado hasta a granjearse antipatías y alabanzas de la Contraloría, don Ramón Arancibia, al jefe de construcciones del Departamento de Obras Municipales.

18.º Autorizar al Alcalde para que, en el fiel desempeño de su cometido, hayan llegado hasta a granjearse antipatías y alabanzas de la Contraloría, don Ramón Arancibia, al jefe de construcciones del Departamento de Obras Municipales.

19.º Autorizar al Alcalde para que, en el fiel desempeño de su cometido, hayan llegado hasta a granjearse antipatías y alabanzas de la Contraloría, don Ramón Arancibia, al jefe de construcciones del Departamento de Obras Municipales.

20.º Autorizar al Alcalde para que, en el fiel desempeño de su cometido, hayan llegado hasta a granjearse antipatías y alabanzas de la Contraloría, don Ramón Arancibia, al jefe de construcciones del Departamento de Obras Municipales.

21.º Autorizar al Alcalde para que, en el fiel desempeño de su cometido, hayan llegado hasta a granjearse antipatías y alabanzas de la Contraloría, don Ramón Arancibia, al jefe de construcciones del Departamento de Obras Municipales.

22.º Autorizar al Alcalde para que, en el fiel desempeño de su cometido, hayan llegado hasta a granjearse antipatías y alabanzas de la Contraloría, don Ramón Arancibia, al jefe de construcciones del Departamento de Obras Municipales.

23.º Autorizar al Alcalde para que, en el fiel desempeño de su cometido, hayan llegado hasta a granjearse antipatías y alabanzas de la Contraloría, don Ramón Arancibia, al jefe de construcciones del Departamento de Obras Municipales.



## Dirección de Pavimentación

En cumplimiento a lo establecido en el Art. 42 de la Ley N.º 4189, sobre Pavimentación de Santiago, se pone en conocimiento de los propietarios de los predios ubicados en la calle CHACABUCO, entre Avenida Portales y Santa Dominga y CARMEN, entre Avenida Matta y Victoria, que el presente para determinar las cuotas que, en conformidad a dicha ley, les corresponden pagar por las obras de pavimentación, arroja los resultados que a continuación se indican.

Los recamos sobre estas cifras deberán presentarse por escrito a la Dirección de Pavimentación (Municipalidad de Santiago), dentro del plazo de quince días, a partir de la primera publicación. Pasada esa fecha se dará por aceptada la longitud de cada predio y las cuotas relativas del proleto.

### CALLE CHACABUCO

#### ENTRE PORTALES Y HUERFANOS.— (COSTADO ORIENTE)

N.º	Número	PROPIETARIO	Longitud de Frente	Superficie Calzada	Superficie Asfalta
4087	235	Jacoba Salinas Delgado	14.60	60.96	37.16
4088	236	Soc. Maturana Prado	9.40	39.25	23.92
4089	237-25	Rosalba E. V. de Cavanilla	12.00	50.11	29.54
4090	247	Esther Valdivieso de Bravo	14.20	58.11	35.29
4091	248	Frank Gómez E.	12.40	51.57	31.54
4092	249	María Alcázar de V.	12.90	53.11	32.54
4102	250	Alejandro Lara	25.70	107.31	65.41
Superficie total				414.62	252.72

#### ENTRE PORTALES Y HUERFANOS.— (COSTADO PONIENTE)

4086	234	Gustavo Urra	40.00	166.66	88.57
4087	234	Fernando Medina	9.15	38.12	15.68
4088	235	Alvaro Blanco Blanco	9.25	38.54	15.86
4089	236	Laura Ugarte de L.	10.50	42.92	17.67
4090	237	Rebeca y Emilio Orellana	10.20	42.50	17.48
4091	238-20	Manuel A. Macaya	10.20	42.50	17.48
4092	239	Inés Vargas Correa	19.60	81.16	45.17
Superficie total				415.40	170.31

#### ENTRE HUERFANOS Y COMPAÑIA.— (COSTADO ORIENTE)

N.º	Número	PROPIETARIO	Longitud de Frente	Superficie Calzada	Superficie Asfalta
4086	234	Gustavo Urra	40.00	166.66	88.57

#### ENTRE HUERFANOS Y COMPAÑIA.— (COSTADO PONIENTE)

N.º	Número	PROPIETARIO	Longitud de Frente	Superficie Calzada	Superficie Asfalta
4086	234	Gustavo Urra	40.00	166.66	88.57

#### ENTRE COMPAÑIA Y CATEDRAL.— (COSTADO ORIENTE)

4299	405-15	Guillermo Cienfuegos	24.15	102.47	61.83
4300	423	Rosa Viera M.	12.50	53.04	32.03
4301	424	Rosa Huchschbaum de Z.	11.40	48.27	29.72
4302	425	Rafaela Hernández	7.20	30.25	18.45
4303	426	Nemesia y Mercedes	7.20	30.25	18.45
4304	427	Guillermo Morales	7.20	30.25	18.45
4305	428	Guillermo Morales	7.20	30.25	18.45
4306	429	Luis Aguirre Cerda	10.70	45.40	27.42
4307	430	Luis Aguirre Cerda	10.70	45.40	27.42
4308	431	Luis Aguirre Cerda	10.70	45.40	27.42
4309	432	Luis Aguirre Cerda	10.70	45.40	27.42
4310	433	Luis Aguirre Cerda	10.70	45.40	27.42
4311	434	Luis Aguirre Cerda	10.70	45.40	27.42
4312	435	Luis Aguirre Cerda	10.70	45.40	27.42
4313	436	Luis Aguirre Cerda	10.70	45.40	27.42
4314	437	Luis Aguirre Cerda	10.70	45.40	27.42
4315	438	Luis Aguirre Cerda	10.70	45.40	27.42
4316	439	Luis Aguirre Cerda	10.70	45.40	27.42
4317	440	Luis Aguirre Cerda	10.70	45.40	27.42
4318	441	Luis Aguirre Cerda	10.70	45.40	27.42
4319	442	Luis Aguirre Cerda	10.70	45.40	27.42
4320	443	Luis Aguirre Cerda	10.70	45.40	27.42
4321	444	Luis Aguirre Cerda	10.70	45.40	27.42
4322	445	Luis Aguirre Cerda	10.70	45.40	27.42
4323	446	Luis Aguirre Cerda	10.70	45.40	27.42
4324	447	Luis Aguirre Cerda	10.70	45.40	27.42
4325	448	Luis Aguirre Cerda	10.70	45.40	27.42
4326	449	Luis Aguirre Cerda	10.70	45.40	27.42
4327	450	Luis Aguirre Cerda	10.70	45.40	27.42
4328	451	Luis Aguirre Cerda	10.70	45.40	27.42
4329	452	Luis Aguirre Cerda	10.70	45.40	27.42
4330	453	Luis Aguirre Cerda	10.70	45.40	27.42
4331	454	Luis Aguirre Cerda	10.70	45.40	27.42
4332	455	Luis Aguirre Cerda	10.70	45.40	27.42
4333	456	Luis Aguirre Cerda	10.70	45.40	27.42
4334	457	Luis Aguirre Cerda	10.70	45.40	27.42
4335	458	Luis Aguirre Cerda	10.70	45.40	27.42
4336	459	Luis Aguirre Cerda	10.70	45.40	27.42
4337	460	Luis Aguirre Cerda	10.70	45.40	27.42
4338	461	Luis Aguirre Cerda	10.70	45.40	27.42
4339	462	Luis Aguirre Cerda	10.70	45.40	27.42
4340	463	Luis Aguirre Cerda	10.70	45.40	27.42
4341	464	Luis Aguirre Cerda	10.70	45.40	27.42
4342	465	Luis Aguirre Cerda	10.70	45.40	27.42
4343	466	Luis Aguirre Cerda	10.70	45.40	27.42
4344	467	Luis Aguirre Cerda	10.70	45.40	27.42
4345	468	Luis Aguirre Cerda	10.70	45.40	27.42
4346	469	Luis Aguirre Cerda	10.70	45.40	27.42
4347	470	Luis Aguirre Cerda	10.70	45.40	27.42
4348	471	Luis Aguirre Cerda	10.70	45.40	27.42
4349	472	Luis Aguirre Cerda	10.70	45.40	27.42
4350	473	Luis Aguirre Cerda	10.70	45.40	27.42
4351	474	Luis Aguirre Cerda	10.70	45.40	27.42
4352	475	Luis Aguirre Cerda	10.70	45.40	27.42
4353	476	Luis Aguirre Cerda	10.70	45.40	27.42
4354	477	Luis Aguirre Cerda	10.70	45.40	27.42
4355	478	Luis Aguirre Cerda	10.70	45.40	27.42
4356	479	Luis Aguirre Cerda	10.70	45.40	27.42
4357	480	Luis Aguirre Cerda	10.70	45.40	27.42
4358	481	Luis Aguirre Cerda	10.70	45.40	27.42
4359	482	Luis Aguirre Cerda	10.70	45.40	27.42
4360	483	Luis Aguirre Cerda	10.70	45.40	27.42
4361	484	Luis Aguirre Cerda	10.70	45.40	27.42
4362	485	Luis Aguirre Cerda	10.70	45.40	27.42
4363	486	Luis Aguirre Cerda	10.70	45.40	27.42
4364	487	Luis Aguirre Cerda	10.70	45.40	27.42
4365	488	Luis Aguirre Cerda	10.70	45.40	27.42
4366	489	Luis Aguirre Cerda	10.70	45.40	27.42
4367	490	Luis Aguirre Cerda	10.70	45.40	27.42
4368	491	Luis Aguirre Cerda	10.70	45.40	27.42
4369	492	Luis Aguirre Cerda	10.70	45.40	27.42
4370	493	Luis Aguirre Cerda	10.70	45.40	27.42
4371	494	Luis Aguirre Cerda	10.70	45.40	27.42
4372	495	Luis Aguirre Cerda	10.70	45.40	27.42
4373	496	Luis Aguirre Cerda	10.70	45.40	27.42
4374	497	Luis Aguirre Cerda	10.70	45.40	27.42
4375	498	Luis Aguirre Cerda	10.70	45.40	27.42
4376	499	Luis Aguirre Cerda	10.70	45.40	27.42
4377	500	Luis Aguirre Cerda	10.70	45.40	27.42
4378	501	Luis Aguirre Cerda	10.70	45.40	27.42
4379	502	Luis Aguirre Cerda	10.70	45.40	27.42
4380	503	Luis Aguirre Cerda	10.70	45.40	27.42
4381	504	Luis Aguirre Cerda	10.70	45.40	27.42
4382	505	Luis Aguirre Cerda	10.70	45.40	27.42
4383	506	Luis Aguirre Cerda	10.70	45.40	27.42
4384	507	Luis Aguirre Cerda	10.70	45.40	27.42
4385	508	Luis Aguirre Cerda	10.70	45.40	27.42
4386	509	Luis Aguirre Cerda	10.70	45.40	27.42
4387	510	Luis Aguirre Cerda	10.70	45.40	27.42
4388	511	Luis Aguirre Cerda	10.70	45.40	27.42
4389	512	Luis Aguirre Cerda	10.70	45.40	27.42
4390	513	Luis Aguirre Cerda	10.70	45.40	27.42
4391	514	Luis Aguirre Cerda	10.70	45.40	27.42
4392	515	Luis Aguirre Cerda	10.70	45.40	27.42
4393	516	Luis Aguirre Cerda	10.70	45.40	27.42
4394	517	Luis Aguirre Cerda	10.70	45.40	27.42
4395	518	Luis Aguirre Cerda	10.70	45.40	27.42
4396	519	Luis Aguirre Cerda	10.70	45.40	27.42
4397	520	Luis Aguirre Cerda	10.70	45.40	27.42
4398	521	Luis Aguirre Cerda	10.70	45.40	27.42
4399	522	Luis Aguirre Cerda	10.70	45.40	27.42
4400	523	Luis Aguirre Cerda	10.70	45.40	27.42
4401	524	Luis Aguirre Cerda	10.70	45.40	27.42
4402	525	Luis Aguirre Cerda	10.70	45.40	27.42
4403	526	Luis Aguirre Cerda	10.70	45.40	27.42
4404	527	Luis Aguirre Cerda	10.70	45.40	27.42
4405	528	Luis Aguirre Cerda	10.70	45.40	27.42
4406	529	Luis Aguirre Cerda	10.70	45.40	27.42
4407	530	Luis Aguirre Cerda	10.70	45.40	27.42
4408	531	Luis Aguirre Cerda	10.70	45.40	27.42
4409	532	Luis Aguirre Cerda	10.70	45.40	27.42
4410	533	Luis Aguirre Cerda	10.70	45.40	27.42
4411	534	Luis Aguirre Cerda	10.70	45.40	27.42
4412	535	Luis Aguirre Cerda	10.70	45.40	27.42
4413	536	Luis Aguirre Cerda	10.70	45.40	27.42
4414	537	Luis Aguirre Cerda	10.70	45.40	27.42
4415	538	Luis Aguirre Cerda	10.70	45.40	27.42
4416	539	Luis Aguirre Cerda	10.70	45.40	27.42
4417	540	Luis Aguirre Cerda	10.70	45.40	27.42
4418	541	Luis Aguirre Cerda	10.70	45.40	27.42
4419	542	Luis Aguirre Cerda	10.70	45.40	27.42
4420	543	Luis Aguirre Cerda	10.70	45.40	27.42
4421	544	Luis Aguirre Cerda	10.70	45.40	27.42
4422	545	Luis Aguirre Cerda	10.70	45.40	27.42
4423	546	Luis Aguirre Cerda	10.70	45.40	27.42
4424	547	Luis Aguirre Cerda	10.70	45.40	27.42
4425	548	Luis Aguirre Cerda	10.70	45.40	27.42
4426	549	Luis Aguirre Cerda	10.70	45.40	27.42
4427	550	Luis Aguirre Cerda	10.70	45.40	27.42
4428	551	Luis Aguirre Cerda	10.70	45.40	27.42
4429	552	Luis Aguirre Cerda	10.70	45.40	27.42
4430	553	Luis Aguirre Cerda	10.70	45.40	27.42
4431	554	Luis Aguirre Cerda	10.70	45.40	27.42
4432	555	Luis Aguirre Cerda	10.70	45.40	27.42
4433	556	Luis Aguirre Cerda	10.70	45.40	27.42
4434	557	Luis Aguirre Cerda	10.70	45.40	27.42
4435	558	Luis Aguirre Cerda	10.70	45.40	27.42
4436	559	Luis Aguirre Cerda	10.70	45.40	27.42
4437	560	Luis Aguirre Cerda	10.70	45.40	27.42
4438	561	Luis Aguirre Cerda	10.70	45.40	27.42
4439	562	Luis Aguirre Cerda	10.70	45.40	27.42
4440	563	Luis Aguirre Cerda	10.70	45.40	27.42
4441	564	Luis Aguirre Cerda	10.70	45.40	27.42
4442	565	Luis Aguirre Cerda	10.70	45.40	27.42
4443	566	Luis Aguirre Cerda	10.70	45.40	27.42
4444	567	Luis Aguirre Cerda	10.70	45.40	27.42
4445	568	Luis Aguirre Cerda	10.70	45.40	27.42
4446	569	Luis Aguirre Cerda	10.70	45.40	27.42
4447	570	Luis Aguirre Cerda	10.70	45.40	27.42
4448	571	Luis Aguirre Cerda	10.70	45.40	27.42
4449	572	Luis Aguirre Cerda	10.70	45.40	27.42
4450	573	Luis Aguirre Cerda	10.70	45.40	27.42
4451	574	Luis Aguirre Cerda	10.70	45.40	27.42
4452	575	Luis Aguirre Cerda	10.70	45.40	27.42
4453	576	Luis Aguirre Cerda	10.70	45.40	27.42
4454	577	Luis Aguirre Cerda	10.70	45.40	27.42
4455	578	Luis Aguirre Cerda	10.70	45.40	27.42
4456	579	Luis Aguirre Cerda	10.70	45.40	27.42
4457	580	Luis Aguirre Cerda	10.70	45.40	27.42
4458	581	Luis Aguirre Cerda	10.70	45.40	27.42
4459	582	Luis Aguirre Cerda	10.70	45.40	27.42
4460	583	Luis Aguirre Cerda	10.70	45.40	27.42
4461	584	Luis Aguirre Cerda	10.70	45.40	27.42
4462	585	Luis Aguirre Cerda	10.70	45.40	27.42
4463	586	Luis Aguirre Cerda	10.70	45.40	27.42
4464	587	Luis Aguirre Cerda	10.70	45.40	27.42
4465	588	Luis Aguirre Cerda	10.70	45.40	27.42
4466	589	Luis Aguirre Cerda	10.70	45.40	27.42
4467	590	Luis Aguirre Cerda	10.70	45.40	27.42
4468	591	Luis Aguirre Cerda	10.70	45.40	27.42
4469	592	Luis Aguirre Cerda	10.70	45.40	27.42
4470	593	Luis Aguirre Cerda	10.70	45.40	27.42
4471	594	Luis Aguirre Cerda	10.70	45.40	27.42
4472	595	Luis Aguirre Cerda	10.70	45.40	27.42
4473	596	Luis Aguirre Cerda	10.70	45.40	27.42
4474	597	Luis Aguirre Cerda	10.70	45.40	27.42
4475	598	Luis Aguirre Cerda	10.70	45.40	27.42
4476	599	Luis Aguirre Cerda	10.70	45.40	27.42
4477	600	Luis Aguirre Cerda	10.70	45.40	27.42
4478	601	Luis Aguirre Cerda	10.70	45.40	27.42
4479	602	Luis Aguirre Cerda	10.70	45.40	27.42
4480	603	Luis Aguirre Cerda	10.70	45.40	27.42
4481	604	Luis Aguirre Cerda	10.70	45.40	27.42
4482	605	Luis Aguirre Cerda	10.70	45.40	27.42
4483	606	Luis Aguirre Cerda	10.70	45.40	27.42
4484	607	Luis Aguirre Cerda	10.70	45.40	27.42
4485	608	Luis Aguirre Cerda	10.70	45.40	27.42
4486	609	Luis Aguirre Cerda	10.70	45.40	27.42
4487	610	Luis Aguirre Cerda	10.70	45.40	27.42
4488	611	Luis Aguirre Cerda	10.70	45.40	27.42
4489	612	Luis Aguirre Cerda	10.70	45.40	27.42
4490	613	Luis Aguirre Cerda	10.70	45.40	27.42
4491	614	Luis Aguirre Cerda	10.70	45.40	27.42
4492	615	Luis Aguirre Cerda	10.70	45.40	27.42
4493	616	Luis Aguirre Cerda	10.70	45.40	27.42
4494	617	Luis Aguirre Cerda	10.70	45.40	27.42
4495	618	Luis Aguirre Cerda	10.70	45.40	27.42
4496	619	Luis Aguirre Cerda	10.70	45.40	27.42
4497	620	Luis Aguirre Cerda	10.70	45.40	27.42
4498	621	Luis Aguirre Cerda	10.70	45.40	27.



## El Partido Democrático inscribió ayer su nuevo programa

Otros requisitos que exige el artículo 14 de la reforma de la Ley Electoral. — Inscripción de listas de candidatos

Ayer se realizó ante el Conservador del Registro Electoral el primer acto de los que deben ejecutarse para que los partidos políticos cumplan con el artículo 14 de la Reforma de la Ley Electoral.

El Presidente de la Junta Directiva del Partido Democrático, don Virgilio Morales, inscribió en el Registro del Conservador el nuevo programa de su partido, su denominación y el acta de organización de esa colectividad.

Sólo la inscripción de la lista de

candidatos no podrá efectuarse hasta cuando el árbitro designado por los dirigentes de las diversas colectividades políticas que tienen representación en el Congreso, emita su fallo sobre la distribución de candidaturas.

## Se condonarán los intereses penales a los morosos de impuesto de herencias

Para acogerse a este beneficio, deberá cancelarse la deuda antes del 14 de julio. — Las sanciones que se consultan para los que no cumplan con esta ley

Por Decreto último, el Gobierno dispuso que se condonen los intereses penales a los deudores que estén en mora de pagar la entrega de herencias y donaciones, siempre que efectúen el pago antes del 14 de julio del presente año, fecha en que expira el plazo de seis meses concedido por este Decreto.

La Dirección General de Impuestos Internos preparó actualmente, con toda actividad, los elementos y antecedentes necesarios para proceder a ejecutar, en los diversos puntos del país, a los deudores morosos de impuesto de herencias, según se dispuso en el artículo 14 de la Ley 4523, sobre impuesto a las herencias, asignaciones y donaciones, en vigor desde el 1.º de febrero último. Este procedimiento es sencillo y breve, de manera que podrá obtenerse buenos resultados en poco tiempo.

Es de advertir que la mora en el

pago de estas contribuciones se sanciona con fuertes intereses penales. Al efecto, esa Oficina ha acumulado en todo el país los datos para proceder a las liquidaciones y el pago de una nueva circular para todo el personal de la Administración de la República, por la que se da a conocer y se manifiesta su decisión de proceder a iniciar el cobro judicial sin tardanza, el 14 de julio próximo.

## Nuevo reglamento para la explotación del servicio de agua potable y alcantarillado

Las ventajas de esta nueva reglamentación. — Lo que nos dice el Director del Departamento de Explotación de la Dirección General de Hidráulica

Con motivo de haberse dictado por el Ministerio de Bienestar Social el nuevo reglamento de explotación de los servicios de agua potable y alcantarillado del país, enviamos ayer al Director del Departamento de Explotación de la Dirección General de Hidráulica, don Leonardo Lira, quien nos manifestó, al respecto, lo siguiente:

— Los servicios de agua potable y alcantarillado, administrados por el Estado, se han regido hasta el presente por un Decreto dictado en 1910. Los numerosos modificaciones que ha sufrido este Decreto, y la necesidad de adoptar nuevas normas de explotación, han llevado a la Dirección de Obras Públicas a la dictación de este nuevo reglamento, el que acaba de ser aprobado.

Este Reglamento consulta las necesidades de importancia, como son las de dar ingerencia en la administración a los Intendentes, tanto en lo que respecta al personal como en lo que se refiere a la explotación técnica y a la comercial. Otra reforma de importancia consiste en ordenar la administración centralizándola en administraciones provinciales las que quedan a cargo de resolver todas las cuestiones técnicas de las administraciones provinciales en la provincia. La alta inspección del servicio queda entregada a la Oficina de Santiago, la que ejerce por medio de las administraciones provinciales.

## Nuevo Tren a Cartagena

SE HA ESTABLECIDO UN NUEVO TREN QUE REDUCE EN CINCO HORAS

EL TIEMPO EMPLEADO EN EL RECORRIDO.

Este tren sale de Valparaíso todos los días de trabajo y regresa a Cartagena los mismos días, excepto los sábados.

El itinerario es el siguiente:

IDA	REGRESO
Salida Valparaíso... 2.35 P. M.	Salida de Cartagena... 5.55 P. M.
Llegada a Talca... 3.27 P. M.	Salida de San Antonio... 6.45 P. M.
Llegada a Lillo... 4.25 P. M.	Salida de Lillo... 6.12 P. M.
Llegada a Antofagasta... 4.42 P. M.	Salida de Antofagasta... 7.21 P. M.
Llegada a Cartagena... 4.44 P. M.	Salida de Cartagena... 8.26 P. M.

Además, los lunes saldrá de Cartagena un tren a las 7.05 A. M. para llegar a Valparaíso a las 9.35, con las mismas detenciones.

Todo estos trenes llevan coches de 1.ª y 2.ª clases, y se cobra en ellos tarifa de tren omnibus.

EL JEFE DEL DEPARTAMENTO DE TRANSPORTE.

LE-X.



## Talea de frutas

del Dr. Oetker

FRUTA DE LOS DIOS

PREPARADA SIN LECHE Y SIN AZÚCAR

EN VENTA EN LOS ALMACENES, DROGUERIA DEL PACIFICO Y BOTICAS

EXPOSICIONES PERMANENTES DE LOS PRODUCTOS

Dr. AUGUST OETKER, Bielefeld, (Alemania)

VALPARAISO CALLE BLANCO 11017 SANTIAGO HUERFANOS 1659, OFICINA 6

## EL MINISTRO DE HACIENDA

VISITO AYER LA CALERA. Ayer visité diversas obras públicas de la Calera, el Ministro de Hacienda, don Rodolfo Jaramillo, quien regresó a la capital por el expreso de la tarde.

## NUEVAS INSTALACIONES EN CORREOS Y TELEGRAFOS

SE DESTINARON \$ 20,000

Se autorizó al Director de Aprovechamiento del Estado para girar hasta por 20 mil pesos, para atender a diversas construcciones de nuevas instalaciones en las oficinas de Correos y Telégrafos.

## NOMBRAMIENTOS EN TESORERIAS

LOS EXPEDIDOS AYER POR HACIENDA

El Ministerio de Hacienda dictó ayer los siguientes nombramientos en tesoreros:

Oficial del grado 10.º al del grado 11.º, don Aldo Concha de Velasco, jefe de egresos de la Tesorería Provincial de Talca;

Oficial del grado 11.º al del grado 12.º, don Luis A. Ibañeta Cortez, jefe de la Tesorería Comunal de Temuco;

Oficial del grado 12.º al del grado 13.º, don Aurelio Herrera Herrera, jefe de egresos de la Tesorería Provincial de Concepción;

Oficial del grado 13.º al del grado 14.º, don Belisario Reyes Nuñez, jefe de egresos de la Tesorería Comunal de Yumbay (Suble);

Oficial del grado 14.º al del grado 15.º, don Edgardo Gacitúa Guillén, jefe de egresos de la Tesorería Comunal de Antofagasta;

Oficial del grado 15.º al del grado 16.º, don Roberto Lewis Rojas, jefe de egresos de la Tesorería Comunal de Temuco;

Oficial del grado 16.º al del grado 17.º, don Oscar Rojas Mora, jefe de egresos de la Tesorería Comunal de Combarbalá;

Oficial del grado 17.º al del grado 18.º, don Carlos Echeverría Larraín, jefe de egresos de la Tesorería Provincial de La Serena;

Oficial del grado 18.º al del grado 19.º, don Vicente Villalón Roa, jefe de egresos de la Tesorería Provincial de Concepción;

Oficial del grado 19.º al del grado 20.º, don José Rosales Chávez, jefe de egresos de la Tesorería Comunal de Santiago;

Oficial del grado 20.º al del grado 21.º, don Carlos Martín Hoffinger, jefe de egresos de la Tesorería Comunal de Erillia;

Oficial del grado 21.º al del grado 22.º, don Gregorio Cortés Donoso, jefe de egresos de la Tesorería Provincial de Rancagua;

Oficial del grado 22.º al del grado 23.º, don Elvira Palma Zaldívar, jefe de egresos de la Tesorería Provincial de Rancagua;

Oficial del grado 23.º al del grado 24.º, don Gustavo Vialar Miranda, jefe de egresos de la Tesorería Provincial de Rancagua.

## Los caminos hasta Casablanca

Visitará hoy el Intendente de la provincia

El Intendente de la Provincia, don Arturo Acevedo, acompañado de don Ricardo Valdey y del ingeniero don Asael Valdey, visitará hoy los diversos trabajos de caminos que se ejecutan en el sector comprendido entre Santiago y Casablanca.

Con esta visita de inspección el señor Intendente desea conocer y efectuar en el transcurso de la semana al Cerro San Cristóbal, camino a San Bernardo y otros trabajos camineros de la provincia.

## Biblioteca "La Nación"

Publicaciones recibidas ayer:

"Regresión". — Novela por Luis J. Roca.

Abreviado relato en que se trata de mostrar una civilización que a primera vista habría florecido en la "Atlántida", pero que en sus segundos y terceros términos dejó en descubierta perspectivas de nuestra época.

"Anales de la Universidad de Chile". — Boletín del Consejo Universitario. — Número de noviembre.

SUMARIO

Actas de las sesiones del consejo Universitario.

Premio "Fundación Ortega y Gasset". — Títulos y grados otorgados por la Universidad de Chile.

Decretos gubernativos.

Decretos de la rectoría.

Planes de estudio y reglamentos de las escuelas Universitarias.

Comunicaciones y oficios.

Indice de solicitudes particulares.

Indice de títulos y grados.

Indice de decretos de la rectoría.

Indice de materias.

Compendio de la personalidad de Chile.

Memoria de prueba para optar el grado de licenciado en la Facultad de Ciencias Jurídicas y Sociales de la Universidad de Chile, por Carlos Monreal Bello.

El problema del levantamiento aéreo y la organización de los servicios del levantamiento de la carta.

Por el capitán Manuel Hormazabal C. Se trata de un valioso trabajo que se desarrolló de acuerdo con el siguiente esquema:

I. El problema del levantamiento aéreo (teoremas y definiciones).

II. Generalidades.

III. Principios y características.

IV. La práctica del levantamiento aéreo (teoremas y definiciones).

V. Rendimiento.

VI. Previsión.

VII. Material e Instrumentos.

La organización de los servicios del levantamiento de la carta.

I. Generalidades.

II. Indole y finalidad de los trabajos de levantamiento.

III. Principios de la Organización.

IV. El Comité Nacional de Geodesia y Geofísica.

V. El Servicio del Levantamiento aéreo (teoremas y definiciones).

VI. Material e Instrumentos.

VII. Fomento. — Número de diciembre de esta revista, argentina, órgano oficial de los ferrocarriles del Estado.

Boletín del Ministerio de Bienestar Social. — Número correspondiente a octubre, noviembre y diciembre.

## BOLETIN DE MUNICIPALIDADES

CONTRATA DE PERSONAL

Se ha contratado el personal necesario para el Boletín de las Municipalidades de Chile, y se autorizó al Director de la misma publicación para girar diversas sumas destinadas a la atención del servicio durante el primer semestre del presente año.

## JUBILACIONES

Se concedió jubilación a doña Margarita Bahamondes Barrientos, directora de la escuela N.º 11 de Antofagasta.

A don Belisario Letelier Rojas, tesorero comunal de Providencia; y a doña Delfina Robles García, bibliotecaria del Liceo de Niñas de San Felipe.

## REFORMA DE ESTATUTOS

Se aprobaron las reformas introducidas en los estatutos de la Sociedad anónima "Compañía Marítima Rolando de Transportes".

## CUERPO DE INVALIDOS

DESOCUPACION DE NICHOS

Pone conocimiento de los deudos de los veteranos del 79, sepultados en los Mausoleos "Defensores de Chile" y veteranos del 70, que después de 30 días de esta fecha, se hará la desocupación de los nichos que tengan más de 10 años.

Las familias que deseen trasladar los restos de sus deudos, pueden dirigirse oportunamente a las Oficinas del Cuerpo de Invalidos, Carmen 239.



12000: MELODIAS DE BROADWAY,

FOT-TROT, de la gran revista del mismo nombre, por la Jazz-Band Armani-Cospito.

SONNY (MUCHACHO ALEGRE),

FOT-TROT, de la gran revista del mismo nombre, por la Jazz-Band Armani-Cospito.

12002: PARA TI SOLAMENTE,

FOT-TROT del GRAN FILM SONORO HOLLYWOOD.

EL TIEMPO DE LOS NARANJOS,

FOT-TROT del GRAN FILM SONORO HOLLYWOOD.

10419: VINA DEL MAR,

CANCION, CANTADA POR EL DUO RUIZ-ACUSA.

MUJER INGRATA, Vals.

4597: CHIQUE. Tango, por la ORQUESTA CANARO.

EL TRIUNFO. Tango, por la ORQUESTA CANARO.

4578: PRISIONERO. Tango, por la Orquesta Canaro, con estribillo.

BAILARIN COMPRADITO. Id. id. id.

4579: MARGARITAS. Tango, por la Orquesta Canaro, con estribillo.

NOTAS LEJANAS. Id. id. id.

4980: MISA DE ONCE. Tango, por la Orquesta Canaro, con estribillo.

PLUMA AL VENTO. Id. id. id.

4582: AMOR PAGANO.

VALS, POR LA ORQUESTA CANARO, CON ESTRIBILLO.

NOCHES DE AMOR. Tango.

## DENTRO DE POCO SALDRA A LA VENTA LA REINA DE LAS CUECAS: "LA VEGUINA"

N.º 88-524.

USE

PUAS CONDOR



SON LAS MEJORES

EXCLUSIVIDAD:

MAX GLUCKSMANN

SANTIAGO



# VERANEANTES

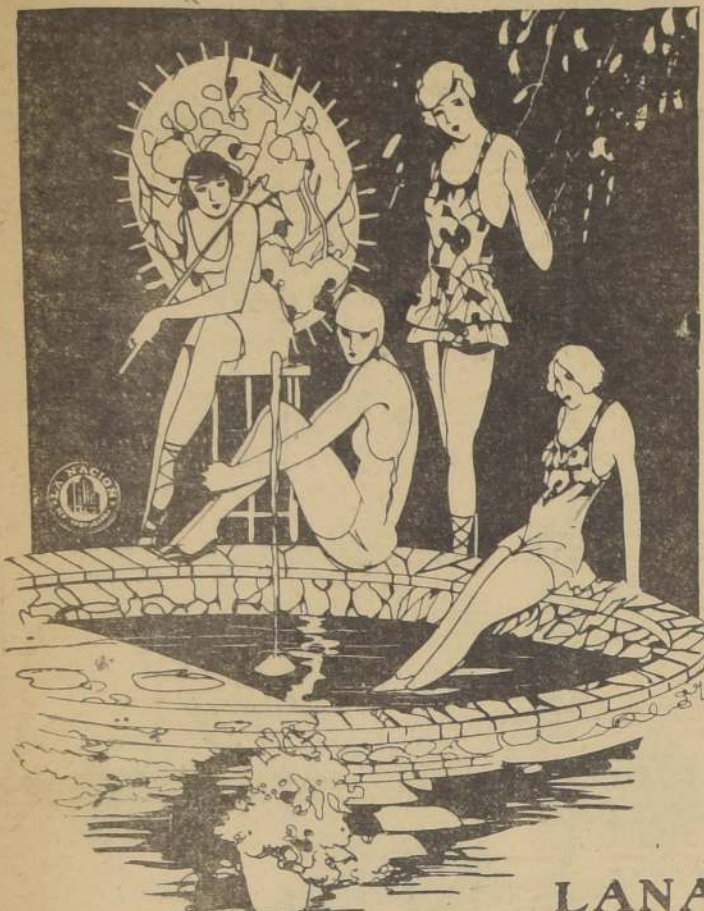

## QUEDA SOLAMENTE UN DIA!!

### Hoy Sábado hasta las 6.30 P. M.

NO DESPERDICIE LA OCASION LAS OPORTUNIDADES QUE EN ESTOS DIAS LE PRESENTAMOS. DIFÍCILMENTE VOLVERÁN A PRODUCIRSE

NO VACILE Y VISITENOS HOY MISMO EN SU PROPIO BENEFICIO

## SEDAS

TUSOR crudo de pura seda, tela muy fresca para bañistas de verano, el metro

\$ 8.50

EOLIE "DIXON", tela garantida por su gran calidad y durabilidad, especial para bañistas de la presente temporada, 25 colores de gran moda, el metro a

\$ 12.90

SEDA CHAMISIER, a rayas, combinaciones preciosas y de última moda, el metro

\$ 19.50

SULTANA de pura seda, especial para tapados, artículo de rigurosa moda, el metro

\$ 31.50

## BLANCO

COLCHAS "Chester", en colores, con flecos, tamaño para una plaza, cada una

\$ 10.50

COLCHAS "Royal" blancas, con flecos, tamaño 175 por 250, cada una

\$ 19.50

COLCHAS "Drina", marca italiana, de gran calidad, en colores oro, rosa, cielo y granate, tamaño para una plaza, cada una

\$ 13.50

SABANAS de creta cruda y blanca, tamaño para una plaza, c/u.

\$ 5.50

CUBRECAMAS de Reps crudo, con originales estampados de colores, artículo muy práctico, tamaño 200 por 240, \$ 31.50, y en tamaño 180 por 220, c/u.

\$ 26.50

SABANAS creta irlandesa blanca, valinadas, tamaño 150 por 220, c/u.

\$ 11.40

## TAPICERIA

GASAS Y MALLAS de gran novedad, para la confección de visillos, el metro desde

\$ 1.60

CRETONAS inglesas, frescas y livianas, para cortinas, colines y cubrecamas, el metro a

\$ 1.65

GASAS color natural, ancho 125 cms., con hermosos dibujos y orilla fileteada, el metro

\$ 3.50

BRINES con guarda y dibujos modernos, sobre fondos blanco, ocre y marfil, el metro

\$ 3.90

BLONDAS y encajes tejidos a mano, para la confección de stores y visillos, el metro, desde

\$ 1.90

MALLAS, Puntos, Gasas y Estampas para la confección de Stores, cortinas y visillos, el metro, desde

\$ 2.90

LONAS blancas y de fantasía, completo surtido en anchos y colores, a precios sin competir en plaza.

\$ 4.50

PERSIANAS de madera, con o sin dibujos, sobre fondo verde, las confeccionamos en cualquier tamaño, el metro, desde

\$ 29.50

STORES de rico brin crudo, con blonda y encaje, especiales para hall y galería, c/u.

\$ 18.50

## ALGODONES

CAMELLAS media lana, estampadas, igual que la seda, artículo indicadísimo para batas, ancho 85 cms., el metro

\$ 2.40

LAINETTE francesa, calidad extra, con vistosos estampados modernos, tela inalterable y de gran duración, el metro

\$ 1.60

VELOS de hilo suizo garantizado, en dibujos y coloridos de alta novedad, especial para bañistas de playa, el metro

\$ 5.00

OPAL "Gloria", lo más fino para ropa interior de señoras, en colores tenues, el metro

\$ 2.90

## LLEGO

La famosísima crea "FLORENCIA", la mejor tela para sábanas, en los anchos de 200, 180, 160 140 cms.

## LANAS

LANA estilo inglés, en colores beige a cuadros, tela indicada para abrigos de playa, artículo de gran moda, ancho 130 cms., el metro

\$ 20.50

CHARMELINE francesa, ancho 140 cms., artículo especial para batas y trajes sastré, el más selecto y variado surtido en colores de gran moda, el metro

\$ 21.50

MUSELINAS en pura lana, lo más indicado para batistas de la presente temporada, dibujos y coloridos de mucho gusto, el metro

\$ 6.50

FALLA de pura lana, doble ancho, en 50 colores de gran moda. Como una oferta especial, el metro a

\$ 7.50

## GRANDES ALMACENES

## DE LA FABRICA DE CATRES

Alameda Esq. Av. España

## GUIA PROFESIONAL

### ABOGADOS

ROBERTO CRUZ  
Casas comerciales. Huérfanos 1328.

AURELIO CRUZAT  
ALFONSO OVARZUN  
Santiago. Estudios. Huérfanos 1112. Teléfono 87208. Casilla 1833—Valparaíso: Estudios. Prat 173. Teléfono 4908. Casilla 1298.

RAFAEL CORREA F.  
Catedral 1120. Sindicatura General de Quilbras.

ALBERTO FINLAY  
Bandera 323. — Teléfono 84524.

ALEJANDRO J. CROSS  
Asuntos civiles y comerciales. Consultas: 4 a 6. Huérfanos 1112. Altos Banco Nacional. Teléfono 87208.

OSCAR GAJARDO V.  
Juicios civiles y criminales. Huérfanos 1223. Teléfono 85940.

FIDEL MUÑOZ RODRIGUEZ  
Jorge Solís de Ovando  
Edificio Banco Anglo, tercer piso. Oficinas 14 y 15. Teléfono 48394.

VICENTE MOLINOS GAETE  
Especialmente asuntos comerciales y revisión de títulos. Atiende de 11 a 12 y de 17 a 18 horas. Bandera 820. Teléfono 81783.

LEOPOLDO ORTEGA  
San Martín 450. Teléfono 89363. Casilla 1672. De 4 a 7.

ANTONIO PLANET C.  
Raul Obrecht  
Especialmente cuestiones comerciales. Estudios. Edificio Banco Anglo, 4.º piso. Of. 9. Casilla 3618. Teléfono 84907.

HUBERTO SALGADO GALLARDO  
Criminalista, causas civiles, quilladas de matrimonio. Juicios especiales. Particulares. Teatines 809. Teléfono auto 83625.

EMILIO TAGLE RODRIGUEZ  
Boles Comercio, of. 113. Teléfono 83808. Asuntos comerciales y mineros.

### MEDICOS

Dr. CARLOS D. AGUIRRE  
Vías urinarias, sífilis, 14 a 17. Carmén 191.

Dr. ALBERTO ARAYA LAMPE  
Punto 684. Teléfono auto 62800. De 9 a 4.

Dr. ALLENDE NAVARRO  
de la Universidad de Lausanne. Zúrich y Chile. 15 años Europa. Enfermedades nerviosas y mentales. Montecito 1944. Tel. 86581.

Dr. ITALO ALESSANDRINI  
Regreso de Europa. Cirujía y ginecología. De 1 a 3 y en rendez-vous. Merced 322. Auto 83555.

Dr. AMENABAR OSSA  
Oculista graduado en Londres y Chile. Teléfono 86602. Delicias 35, suente.

Dr. ALONSO VIAL  
Cirujía. Auto 83440. Cerro B. De 2 a 3.

Dr. ALCAINO  
Oídos, nariz, garganta. Especialista. Jefe Hosp. Salvador. De 2 a 3. Teléfono 85107. Dieciocho 314.

Dr. FELIX BULNES  
Especialmente pulmón. Rayos X. Compañía 1378. Teléfono 83295. 2-4.

Dr. BORQUEZ SILVA  
Estudios en Europa. Medicina interna, pulmón, corazón, estómago e intestinos. Rayos X. Arturo Prat 80. Teléfono 19. Matadero. Consultas de 3 a 6.

Dr. MANUEL J. BARRERECHEA  
Oculista y especialista en oídos, nariz y garganta. Regreso: Huérfanos 801.

Dr. EDUARDO BUNSTER  
Radiología, cirugía, ginecología. Atiende de 11 a 12. De 2 a 3.

Dr. MIGUEL BERR K.  
Consultas de 3 a 5. San Antonio 468. Teléfono 83509.

Dr. BANDERAS BLANCHI  
Urinarias. Medicina general. Claras 203. Teléfono 84771. — Ausente Europa.

Dr. RAUL BULNES S.  
Santa Lucía 350. Urinarias. Ayudante clínico. Tel. 86809. De 1.30 a 4.

Dr. BARASAO GAZMURI  
Del Hospital del Salvador. Cirujía. Enfermedades de niños. Rosas 1627. De 3 a 5. Teléfono 89551.

Dr. LARA CASTILLO  
Regreso de Europa. Rayos X. Ultra-violeta. Medicina general y niños. De 10 a 12 y de 1.30 a 4.50. Merced 156. — Teléfono 87399.

Dr. BARROS BAEZ  
Epilepsia. Vías respiratorias. Compañía 1680.

Dr. LEONIDAS CORONA T.  
Estudios en Europa. Laboratorio Clínico. Delicias 869, frente a Estado.

Dr. CASTAÑON  
Pulmón. 3-5. Claras 457. Tel. 83642.

Dr. LUIS CORVALAN ROCCO  
Medicina general. Sífilis. Urinarias. 1-3.30. Lira 684.

Dr. GUSTAVO GIRON  
Cirujía y ginecología. Ejercito 282. Teléfono auto 80214. 14 a 15 horas.

Dr. OSCAR GUZMAN  
Estudios Europa. Piel, sífilis y venéreas. 2 a 3. Moneda 1435.

Dr. GIANELLI  
Estudios Europa. Piel, sífilis, venéreas. Consultas: 3-7. 21 Mayo 562.

Dr. GUSTAVO GIRON  
Cirujía y ginecología. Ejercito 282. Teléfono auto 80214. 14 a 15 horas.

Dr. OSCAR GUZMAN  
Estudios Europa. Piel, sífilis y venéreas. 2 a 3. Moneda 1435.

Dr. GUSTAVO GIRON  
Cirujía y ginecología. Ejercito 282. Teléfono auto 80214. 14 a 15 horas.

Dr. OSCAR GUZMAN  
Estudios Europa. Piel, sífilis y venéreas. 2 a 3. Moneda 1435.

Dr. GUSTAVO GIRON  
Cirujía y ginecología. Ejercito 282. Teléfono auto 80214. 14 a 15 horas.

Dr. OSCAR GUZMAN  
Estudios Europa. Piel, sífilis y venéreas. 2 a 3. Moneda 1435.

Dr. EDUARDO CRUZ-COKE  
Medicina interna. Compañía 1553.

Dr. CASABELLAS  
Regreso Europa. Rayos. Corazón. Pulmón. Estómago. Intestinos. Santo Domingo 1716. Teléfono 87890. 2-4.

Dr. FERNANDO CRUZ P.  
Londres 49.

OSCAR CORREA  
Ayudante Clínica Urinarias. Estudios Europa. 2-4. — Merced 546.

Dr. LEON CHECHINIZKY R.  
Consultas 2-5. Echaurren 30. Teléfono 86236.

Dr. CARLOS DOREN N.  
Cirujía. Clínica Consultorio: Delicias 265. 2 a 5. Teléfono 2655. Domicilio: Domingo Cañas 1492. Teléfono 45. Rufo.

Dr. EDUARDO DE RAMON  
Profesor enfermedades de niños. 2 a 4. Londres 49. Teléfono 83923.

Dr. ANGEL DIMITSTEIN  
Rayos X y ultra-violeta. Corazón. Hígado, pulmón y estómago. Delicias 805. Teléfono 83848. De 1-4.

Dr. A. DODDS  
Autólogo.

Dr. DRECKMANN  
Medicina y enfermedades nerviosas. Electroterapia. Diatermia. Rayos X. Luz ultra-violeta. Puento 508. Consultas 5 a 7.30. Teléfono 84629. Domicilio: 742.

Dr. ESPILDORA LUQUE  
Consultas: 3-6. Delicias 416.

Dr. ESPINA  
Rayos X. Estudios Europa. Teléfono 84225. Catedral 228.

Dr. EGGERS  
Enfermedades de niños. Castro 31. Teléfono 85312. 3-4-12.

Dr. N. FLORES WILLIAMS  
Vergara 80. De 2 a 5. Teléfono 89846.

Dr. LUIS FUENZALIDA BRAVO  
Prof. de Medicina Infantil. Consultas de 2.30 a 5. Merced 560. Teléfono 87721.

Dr. FONTECILLA  
Regreso. — Enfermedades pulmonares y nerviosas. Rayos X. Delicias 1626.

Dr. Gleisner Vera  
Pulmón, Estómago. Medicina interna. Sífilis. 5 a 6. Puento 283. Teléfono 67800.

Dr. JUAN GANDOLFO  
Cirujía y otopología. De 4 a 5. Londres 63. Teléfono 88574.

Dr. GANTES  
Enfermedades de niños. Rosas 2086. De 3 a 5. Teléfono 80834.

Dr. GRUNBERG  
Oídos, nariz, garganta. 4 a 6. San Domingo 2086. Teléfono 88485.

Dr. GIANELLI  
Estudios Europa. Piel, sífilis, venéreas. Consultas: 3-7. 21 Mayo 562.

Dr. GUSTAVO GIRON  
Cirujía y ginecología. Ejercito 282. Teléfono auto 80214. 14 a 15 horas.

Dr. OSCAR GUZMAN  
Estudios Europa. Piel, sífilis y venéreas. 2 a 3. Moneda 1435.

Dr. GUSTAVO GIRON  
Cirujía y ginecología. Ejercito 282. Teléfono auto 80214. 14 a 15 horas.

Dr. OSCAR GUZMAN  
Estudios Europa. Piel, sífilis y venéreas. 2 a 3. Moneda 1435.

Dr. GUSTAVO GIRON  
Cirujía y ginecología. Ejercito 282. Teléfono auto 80214. 14 a 15 horas.

Dr. OSCAR GUZMAN  
Estudios Europa. Piel, sífilis y venéreas. 2 a 3. Moneda 1435.

Tratamiento de tumores (ROENTGEN-TERAPIA—RADIUM—CURIETERAPIA)

Dr. LEONARDO GUZMAN  
Amunátegui 449. — De 2 a 6.

Dr. ANIBAL GREZ  
Garganta, oídos, nariz. 2-4. Miguel de la Barra 412 esquina Merced. Teléfono 84519, ausente hasta el 18 de febrero.

Dr. GORGUEWSKY  
Estómago, intestinos. Hígado. Pulmón. Rayos X. 2-5. Brasil 39.

Dr. GONZALEZ CHACON  
Piel, sífilis, venéreas. San Antonio 125.

Dr. Carlos Garcés B.  
Delicias 978, frente a Ahumada. Laboratorio Clínico. Tel. 83747.

Dr. AGUSTIN INOSTROZA  
Estudios Europa. Cirujía general. Otopología. San Andrés 45. De 4 a 6.

Dr. INFANTE FERNANDEZ  
Niños y adultos. Delicias 283. Teléfono auto 85647. De 2 a 5.

Dr. WALDO FUERRA MOREIRA  
Medicina, nerviosas, mentales. Luz ultra-violeta. Puento 508. Teléfono 84629.

Dr. JOHNS  
Estudios en Europa. Cirujía. Otopología. 8-4. Catedral 3049. Teléfono 404. Estación.

Dr. JOHNS  
Estudios en Europa. Cirujía. Otopología. 8-4. Catedral 3049. Teléfono 404. Estación.

Dr. JOHNS  
Estudios en Europa. Cirujía. Otopología. 8-4. Catedral 3049. Teléfono 404. Estación.

Dr. JOHNS  
Estudios en Europa. Cirujía. Otopología. 8-4. Catedral 3049. Teléfono 404. Estación.

Dr. JOHNS  
Estudios en Europa. Cirujía. Otopología. 8-4. Catedral 3049. Teléfono 404. Estación.

Dr. JOHNS  
Estudios en Europa. Cirujía. Otopología. 8-4. Catedral 3049. Teléfono 404. Estación.

Dr. JOHNS  
Estudios en Europa. Cirujía. Otopología. 8-4. Catedral 3049. Teléfono 404. Estación.

Dr. JOHNS  
Estudios en Europa. Cirujía. Otopología. 8-4. Catedral 3049. Teléfono 404. Estación.

Dr. JOHNS  
Estudios en Europa. Cirujía. Otopología. 8-4. Catedral 3049. Teléfono 404. Estación.

Dr. JOHNS  
Estudios en Europa. Cirujía. Otopología. 8-4. Catedral 3049. Teléfono 404. Estación.

Dr. JOHNS  
Estudios en Europa. Cirujía. Otopología. 8-4. Catedral 3049. Teléfono 404. Estación.

Dr. JOHNS  
Estudios en Europa. Cirujía. Otopología. 8-4. Catedral 3049. Teléfono 404. Estación.

Dr. JOHNS  
Estudios en Europa. Cirujía. Otopología. 8-4. Catedral 3049. Teléfono 404. Estación.

Dr. JOHNS  
Estudios en Europa. Cirujía. Otopología. 8-4. Catedral 3049. Teléfono 404. Estación.

Dr. JOHNS  
Estudios en Europa. Cirujía. Otopología. 8-4. Catedral 3049. Teléfono 404. Estación.

Dr. JOHNS  
Estudios en Europa. Cirujía. Otopología. 8-4. Catedral 3049. Teléfono 404. Estación.

Dr. JOHNS  
Estudios en Europa. Cirujía. Otopología. 8-4. Catedral 3049. Teléfono 404. Estación.

Dr. JOHNS  
Estudios en Europa. Cirujía. Otopología. 8-4. Catedral 3049. Teléfono 404. Estación.

Dr. J. MOORE FUENZALIDA  
Cirujía. Señoras. Partos. R. Rodríguez 353. Teléfono 88975. De 2 a 4.

Dr. NECOCHEA  
Hancagua 0396. Teléfono 81691.

Dr. ORRIGO PUELMA  
Pulmón. Rayos X. Regreso Europa. Agustinas 1383. 3-12 a 5-12.

Dr. PANAT  
Est. Europa. C. azón. Pulmón. Estómago. Rayos X. Pasaje Capuchinas 730 (Rosas, entre Morandé y Bandera). Automático 82211.

Dr. DANIEL PRUITO A.  
Oculista. Estudios Europa. Ejercito 124. Teléfono 84259. 2 a 4.

Dr. A. PEREZ MATUS  
Atiende clientela Dra. E. Pérez 10-12. Delicias 463.

Dr. PIEL, SÍFILIS, VENÉREAS. — POLI-CLINICO POPULAR  
Independencia. Doctores Prof. Primitivo Yáñez Guzmán. Independencia 1014 (frente Hospital San Vicente). 9 a 12. Ultravioleta. Rayos X. Luz Ultra-violeta.

Dr. HUMBERTO PACHICO PIZARRO  
Medicina interna. Ejercito 321. Teléfono 85565. De 1 a 3 P. M.

Dr. AUGUSTO PENA  
Compañía 1839. 4-6.

Dr. CARLOS SEAMAN  
Médico cirujano. 14 a 16.30 horas. Delicias 235. Teléfono 83281.

Dr. F. STEIN  
Título Alemán. Chile. Cirujía, medicina general. Domicilio, consultas 5-6. Huérfanos 1800. Teléfono 89404.

Dr. ABRAHAM SCHWEITZER  
Oculista. Londres 63. Consultas de 2-3.

Dr. STOLTING  
Oculista. Compañía 1351. Consultas: 3-6.

Dr. E. SYLVESTER  
Médico. Clínica Universitaria. Piel, sífilis, venéreas. 5-6 u. hora acordada. Rosas 1965. Teléfono auto 85822.

Dr. EDUARDO TALLMAN  
Medicina general. Vías urinarias. Diatermia. Catedral 1355. Teléfono 88079. De 2 a 5.

Dr







# REBAJAS DE TARIFAS PARA EL

Ha sido sometido a la aprobación del Congreso Nacional el Contrato a que se ha llegado entre el Supremo Gobierno y esta Compañía, referente a las condiciones para el suministro de energía eléctrica. Dicho Contrato fija un precio máximo, que significa ya una REDUCCION APRECIABLE DE LAS TARIFAS ACTUALES. La Compañía ha ofrecido, además, en dicho Contrato, que desde que él entre en vigencia, ofrecerá al público TARIFAS OPCIONALES que permitirán a los consumidores hacer un amplio uso de la energía eléctrica en todas sus numerosas aplicaciones.

**TARIFAS OPCIONALES PARA LUZ Y OTROS USOS DOMESTICOS**  
**A \$ 0.60 \$ 0.50 \$ 0.40 \$ 0.20 y \$ 0.16**  
 POR KILOWATT-HORA.

La característica general de estas tarifas opcionales es la de ofrecer la ENERGIA ELECTRICA A PRECIOS MAS BAJOS, en combinación con un pago fijo mensual. Los consumidores PODRAN ELEGIR LIBREMENTE entre la tarifa actual, reducida en virtud del Contrato con el Supremo Gobierno, y las tarifas opcionales ofrecidas por la Compañía, aquellas que más convengan a sus intereses.

Las tarifas a que nos referimos son las siguientes:

## TARIFA OPCIONAL para ALUMBRADO RESIDENCIAL

APLICABLE AL USO DE LA ENERGIA EN ALUMBRADO Y PEQUEÑOS ARTEFACTOS

### TARIFA RL 1s

#### PAGO FIJO MENSUAL:

\$ 4.00 al mes por las primeras tres piezas de la casa.  
 \$ 1.00 al mes por cada una de las cinco piezas en exceso sobre las primeras tres piezas.  
 \$ 0.75 al mes por cada pieza en exceso de ocho.

#### PRECIO DE LA ENERGIA:

\$ 0.60 por Kilowatt-hora por los primeros 4 KWh. por pieza, consumidos en el mes.  
 \$ 0.40 por Kilowatt-hora consumidos en exceso sobre los anteriores.

#### PIEZAS:

Para determinar el pago fijo mensual, no se consideran las entradas, pasadizos, patios, piezas de baño, garages, guarda-ropas, despensas y bodegas propiamente dichos.

#### CONTRATO: POR UN AÑO.

### EJEMPLO DE APLICACION:

Suponiendo una casa compuesta de 9 piezas y un consumo de 60 KWH. en el mes, la factura sería:

#### PAGO FIJO MENSUAL:

Por las primeras 3 piezas .....	\$ 4.00
Por las siguientes 5 piezas .....	5.00
Por una pieza sobre 8 piezas .....	0.75
<b>Total .....</b>	<b>\$ 9.75</b>

#### PAGO POR ENERGIA:

Por los primeros 36 KWH. (4 KWH. por 9 piezas), a razón de \$ 0.60 por KWH. ..	\$ 21.60
Por el exceso hasta completar los 60 KWH. 24 KWH., a \$ 0.40 ..	9.60
<b>Total .....</b>	<b>\$ 31.20</b>
<b>Pago total .....</b>	<b>\$ 40.95</b>

Este mismo consumo, con las tarifas actuales, costaría:  
 60 KWH., a \$ 1.05 .....

Arriendo de medidor .....

## GARANTIA DE ECONOMIA

A fin de que todos nuestros consumidores pudieran ensayar con la mayor amplitud la nueva tarifa opcional para alumbrado y apreciar la efectividad de la economía que representa, nos sería grato ofrecerles la siguiente garantía: Todo cliente que en el curso del año 1930 se acogiere a la tarifa opcional para Alumbrado Residencial, y que al terminar los primeros 12 meses de consumo, hubiere pagado durante esos 12 meses una suma total mayor que la que habría pagado con la tarifa general, tendría derecho a que le devolviéramos la suma pagada en exceso de esta última, sin perjuicio de quedar en libertad para seguir usando la tarifa opcional o a cogerse a la general.

Además de la tarifa opcional para Alumbrado Residencial, y con el propósito de poner al alcance de sus consumidores, energía eléctrica para los demás usos domésticos a un precio módico, la Compañía ofrecerá las siguientes tarifas opcionales para Calefacción, Cocinas, Calentadores de baño y Artefactos en combinación con el alumbrado residencial:

### TARIFA RL & H-1

#### Tarifa para Calefacción, en combinación con Alumbrado

Aplicable a los consumos de energía para estufas, radiadores, pequeños artefactos y alumbrado, medidos todos con un solo medidor.

#### PAGO FIJO MENSUAL:

\$ 7.00 al mes por las primeras 3 piezas de la casa.  
 \$ 2.00 al mes por cada una de las 5 piezas en exceso, sobre las 3 piezas.  
 \$ 1.50 al mes por cada pieza en exceso de 8 piezas.

#### PRECIO DE LA ENERGIA:

\$ 0.50 por KWH. por los primeros 4 KWH. por pieza, consumidos en el mes.  
 \$ 0.20 por KWH. consumido en exceso sobre los anteriores.

#### PIEZAS:

Para determinar el pago fijo mensual, no se consideran las entradas, pasadizos, patios, piezas de baño, guarda-ropas, garage, despensas y bodegas propiamente dichos.

#### CONTRATO: POR UN AÑO.

### TARIFA GRS-1

#### Tarifa para todo Servicio Doméstico

Aplicable a los consumos para cocinas, estufas, radiadores, calentadores de baño, artefactos y alumbrado, medidos todos con un solo medidor.

#### PAGO FIJO MENSUAL:

\$ 16.00 al mes por las primeras 3 piezas y hasta 8 KW. en cocinas o hasta 3 KW. en calentadores de baño.  
 \$ 1.00 al mes por cada pieza en exceso de 3 piezas.  
 \$ 2.00 al mes por cada KW. conectado en exceso de los límites arriba indicados, en cocinas o calentadores de baño.

#### PRECIO DE LA ENERGIA:

\$ 0.40 por KWH. por los primeros 4 KWH. por pieza, consumidos en el mes.  
 \$ 0.16 por KWH. en exceso sobre los anteriores.

#### PIEZAS:

Para determinar el pago fijo mensual no se consideran las entradas, pasadizos, patios, piezas de baño, garages, guarda-ropas, despensas y bodegas propiamente dichos.

#### COCINAS Y CALENTADORES DE BAÑO:

Se tendrán como KW. conectados en cocinas y calentadores de baño los que indique la marca del fabricante.

#### CONTRATO: POR UN AÑO.



# CONSUMO DE ENERGIA ELECTRICA

## Reducción de la Tarifa actual de Alumbrado Residencial y Comercial

Los consumidores residenciales que no desearan acogerse a alguna de las tarifas opcionales ofrecidas por la Compañía, y los consumidores comerciales, se beneficiarían en todo caso con LA REDUCCION DE LA TARIFA ACTUAL, consultada en el Contrato sometido a la ratificación del Congreso Nacional.

A continuación se indica la actual Tarifa de Alumbrado que comprende también el uso de pequeños artefactos, y la misma tarifa reducida de acuerdo con el nuevo Contrato:

### TARIFA ACTUAL:

Los primeros 250 KWH. al mes, a . . . . .	\$ 1.05 el KWH.
Los siguientes KWH. al mes, a . . . . .	\$ 0.78 el KWH.
Pago mínimo . . . . .	\$ 6.30 al mes
Arriendo del medidor . . . . .	\$ 1.05 al mes

### TARIFA REDUCIDA DEL CONTRATO:

Los primeros 100 KWh. al mes, a . . . . .	\$ 1.00 el KWh.
Los siguientes 150 KWh. al mes, a . . . . .	0.95 el KWh.
Los siguientes 200 KWh. al mes, a . . . . .	0.80 el KWh.
Los siguientes 250 KWh. al mes, a . . . . .	0.70 el KWh.
Los siguientes 300 KWh. al mes, a . . . . .	0.60 el KWh.
El exceso de KWh. consumido en el mes . . . . .	0.50 el KWh.
Pago mínimo . . . . .	6.00 al mes
Arriendo de medidor . . . . .	1.00 al mes

## Tarifa para pequeños consumidores de fuerza motriz (hasta 10 H. P.)

Por razón del máximo que se fija en el nuevo Contrato, el precio de los primeros 100 KWH. consumidos durante el mes con la tarifa actual F-12, se reduciría a \$ 0.70 el KWH.

Por otra parte, se establecería una nueva tarifa que beneficiaría a los pequeños consumidores y que se aplicaría a todas las nuevas instalaciones hasta de 10 H. P. conectados y a los clientes actuales de esa importancia que quisieran acogerse voluntariamente a ella. Esta tarifa sería la siguiente:

### Tarifa Fuerza Motriz SP. No. 6 HASTA 10 H. P. CONECTADOS

- \$ 15.00 mensuales por caballo de fuerza (HP.) por los primeros 2 HP., incluyendo un consumo de 22KWH. por cada HP.
- \$ 10.00 mensuales por cada HP. en exceso sobre 2 HP., incluyendo un consumo de 15 KWH. por cada HP.
- \$ 0.50 por KWH. por los siguientes 30 KWH. al mes por HP. conectado.
- \$ 0.35 por KWH. por los siguientes 1,000 KWH., consumidos durante el mes.
- \$ 0.20 por KWH. por los KWH. consumidos durante el mes, en exceso sobre los anteriores.

COMPAÑIA CHILENA DE ELECTRICIDAD LTDA.

## REBAJA DE TARIFAS EN LA COMPAÑIA F. C. ELECTRICO DE SANTIAGO A SAN BERNARDO

Esta Compañía aplicará las tarifas preinsertas al mismo tiempo y en las mismas condiciones que la Compañía Chilena de Electricidad Ltda.

F. C. ELECTRICO DE SANTIAGO A SAN BERNARDO.



# LISTA OFICIAL LOTERIA DE CONCEPCION

SORTEO N.º 117 DEL 16 DE ENERO DE 1930 - CON EL PREMIO MAYOR DE \$ 200.000 SALIO FAVORECIDO EL N.º 05005

[illegible]















# LOS TRABAJOS DE LA MAÑANA DE AYER EN EL VALPARAISO SPORTING CLUB E HIPODROMO CHILE

## VALPARAISO SPORTING CLUB

War Boy montado por J. Carrasco, pasó 400 metros en 38, después de un descanso repitió igual distancia en 37 4/5.

—Igüera montado por J. Guajardo, pasó 1.200 metros al carrerón, en 1.23 3/5.

—Ortúzar montado por R. Olguín, pasó 400 metros en 23; descansó y repitió igual distancia en 24 4/5.

—Rosa Rouge montado por un aprendiz, pasó 400 metros en 25; después de un descanso repitió 600 metros en 27 3/5.

—Pájaro montado por A. Fletcher, pasó 1.000 metros en 1.03 3/5.

—Agüero montado por V. Jara y Pregonero por J. M. Baza, pasaron 400 metros en 23, ganando Agüero por 1 cuerpo; después de un largo descanso repitieron la misma distancia en 23 4/5, ganando Pregonero por 1 cuerpo.

—Blancos montado por un aprendiz, pasó 1.200 metros en 1.23.

—La Gitan montado por J. Zúñiga, pasó 1.200 metros en 1.22 4/5; después de un largo descanso repitió la misma distancia en 1.23.

—Night Tea montado por R. Ravell, pasó 400 metros en 23; después de un descanso repitió la misma distancia en 23 1/5; después de un largo descanso repitió 400 metros en 24 3/5.

—Trayner montado por J. Rivera, pasó 1.200 metros en 1.23.

## RESTAURANT SANTIAGO

NOIREE DANCANT ET MUSICALE — ORQUESTA URBALDO GRAZIOLO

No deje de concurrir a este tender-vous consagrado por las personas de gusto refinado, que son las mismas que exigen siempre los exquisitos

## VINOS "CASA BLANCA"

—Catalina pasó 200 metros en 12.

—Water Polo y Malvilla montados por aprendices, pasaron 400 metros en 35 3/5, llegando iguales.

**Cigarrillos genuinamente Cubanos**

**Haboneros**

LA CAJETILLA. VALEN MUCHO MAS.

## Tribunales de Justicia

Movimiento del 17 de enero

### CORTE DE APELACIONES

SALA DE TURNO

1. Denuncia de C. Padilla. Fallada.

2 R. de la Sotta, contra G. Zamudio. Fallada.

3. Contra J. Jara y otro. Fallada.

4. Contra F. Gómez. Fallada.

5. D. Taborga contra J. Camba. Fallada.

6. Contra M. Barahona. Fallada.

7. Eduardo Sauvalle. Fallada.

No vistas las demás.

Fallada en cuenta, Francisco Goidoy con M. Charlin.

Fallada de acuerdo: Contra Salmán Santa Vera.

Fallada de Menor Cuantía, A. Matus con D. Díaz.

## HIPODROMO CHILE

PISTA PESADA

Menudita montado por H. Moya, pasó 500 metros en 35.

—Otra Volta montado por F. Fuentes, pasó 400 metros en 25 2/5; después de un descanso repitió 600 metros en 35 3/5.

—Drial montado por M. Palma, pasó una vuelta en 1.46.

—Desaix montado por M. Rojas, pasó 400 metros en 27.

—Altamira montado por C. Santander, pasó 400 metros en 26.

—Sierra montado por J. B. Lugo, pasó 600 metros en 39.

—Buena Píez montado por un aprendiz, pasó 800 metros en 19 1/5; después de un descanso repitió en 19.

—Bockera montado por C. Santander, pasó 400 metros en 25.

—Oncra montado por J. B. Lugo, pasó 300 metros en 20.

—Corfi montado por un aprendiz, pasó 400 metros en 28.

—Potpourri montado por un aprendiz, pasó 400 metros en 27 3/5.

## INDICE DE LAS SECCIONES CLASIFICADAS

LA NACIÓN

VALOR DE LA PALABRA, POR DIA: \$ 0.20.

- 1.- Acciones, Alhajas, Monedas.
- 2.- Arboles y Plantas.
- 3.- Arriendos buscados.
- 4.- Arriendos ofrecidos.
- 5.- Automóviles y rodados en general.
- 6.- Aves y Animales.
- 7.- Bañeros y Veranos.
- 8.- Citaciones y Notificaciones.
- 9.- Compra y venta de mercaderías en general.
- 10.- De interés para el hogar.
- 11.- Diversas.
- 12.- Educación e Instrucción.
- 13.- Empleados particulares (buscados y ofrecidos).
- 14.- Empleados domésticos (buscados y ofrecidos).
- 15.- Gases.
- 16.- Hoteles y Pensiones.
- 17.- Judiciales.
- 18.- Maquinarias y Accesorios.
- 19.- Materiales de construcción.
- 20.- Muebles y Mobiliario en general.
- 21.- Negocios e Instalaciones (compra y venta).
- 22.- Objetos perdidos.
- 23.- Oficinas y locales comerciales.
- 24.- Operarios y obreros (buscados y ofrecidos).
- 25.- Productos medicinales.
- 26.- Profesiones diversas.
- 27.- Propiedades (compra).
- 28.- Propiedades (venta).
- 29.- Propuestas.
- 30.- Servicios voluntarios.
- 31.- Sociedades y préstamos.

## 1.- ACCIONES, ALHAJAS, MONEDAS

PRENDADOR ORO Y PLATINO moderno, 1 brillante grande, 111 diamantes, rosas, de ocasión, \$ 1.600. Agustinas 1437.

## 2.- ARBOLES Y PLANTAS

PORTULACA FLORIDA, \$ 5 CIENTO; última mesa, Plaza Pedro Valdivia 1408.

## 3.- ARRIENDOS BUSCADOS

CHALET PEQUEÑO, EN BUENA CALLE, con 8 m. muebles, jardín, baño y garage. Ofertas solamente por escrito a Castro 19.

QUINTA CON CASA CHICA DESDE ARRIENDO, presbítero alto. Pedro Valdivia H. Corzo Central.

NECESITO ARRENDAR DESDE PRIMERO marzo, buena casa central, bajos, diez habitaciones mínimo. Notaría San Martín, Compañía 1230.

MATRIMONIO EXTRANJERO NECESITA chaletito barrio alto, para 1 o 2 de marzo. Canon \$ 250 a 300. G. A. F. Castilla 483.

DEPARTAMENTO INDEPENDIENTE dos piezas, central, sin pensionista. Casilla 1233.

QUINTA O CHALET EN PROVIDENCIA o Los Leones se necesita arrendar por contrato dos años. Luis Tello. Casilla 2448.

DESEO ARRENDAR UNA PIEZA amoblada, completamente independiente. Dirigirse: Reserva, Correo Central.

MATRIMONIO EXTRANJERO NECESITA casa auto, central, cinco a seis habitaciones, elegantes, Catedral 2867.

## 4.- ARRIENDOS OFRECIDOS

MANZANA RESIDENCIAL "LA AMERICANA", Avenida Brasil y Baquedano entre Rosas y San Pablo, se arrienda casa moderna, recién construida. Canones: \$ 150, \$ 140, \$ 190, \$ 210, \$ 225. Llavas: Faja de la Americana, N. 26.

\$ 1.200 LINDO CHALET AMOBLADO, de esquina, en Los Leones. Seis dormitorios, tres baños, gran jardín, garage, casa para chauffeur, gallinero. Agustinas 1150.

\$ 250 CONFORABLES CASAS recién construidas, especial empleados. Carros a la puerta. Tratar: Independencia N.º 1493.

ALTOS DECENTES EN DEPARTAMENTO, arriendo. Almirante Barroso 851.

ARRENDARE ESPLENDIDAS CASAS, cinco y seis piezas. Vicuña Mackenna 650.

\$ 50 - ARRIENDO CASA, CLARAS 380. Tratar: Cerro W. 4825-19-E.

ARRENDARE DOS EXCELENTE casas. Instalación industrial. Tratar: Santa Rosa 423.

CASA NUEVA ESQUINA, LLENA de luz, sol, 2 toallas, cerca Padres Franceses, Campo de Marte. Delicias, Canon \$ 450. Tratar: Luis Ramírez, Bandera 169.

ARRENDARE ALTOS DELICIAS 1421.

SE ARRENDARE CASA ESQUINA, recién refaccionada, 5 piezas. Libertad, Av. Yungay.

ARRIENDO ESQUINA CON CASA, habitación adecuada cualquier negocio. Tratar: 21 de Mayo 667.

\$ 150, CASITAS NUEVAS, Arriendose. Esperanza 1990. Tratar: Casilla 1.

\$ 250, GENERAL SUBSTANTIVO 284. Tratar: Dieciocho 794.

REGION ALTOS SE ARRENDAN en Vicuña Mackenna 92 B. 8 habitaciones, 3 baños, teléfono. Se venden los muebles.

CASA QUINTA, AVENIDA LASO 1315, 170 agua, luz, Paradero San Nicolás, Camino San Bernardo. Prefiero extranjero. Tratar: Lord Cochran 2115.

\$ 150, 100, 180, 220, CASAS AMAZONAS y Víctor Manuel, próxima Matía. Santa Rosa 961.

ARRIENDO DEPARTAMENTO \$ 100, Lord Cochran 1883.

\$ 250, ALTOS SIETE PÍEZAS, Av. Beauchef 953. Llavas N.º 955.

ARRIENDO COMODA CASA, SEIS piezas, a un paso de Recoleta. Avda. Chile 580.

ARRIENDO BUENAS PÍEZAS, BARRIO CALLE, ROSAS 1011, ALTOS.

ARRIENDO CASA MODERNA, recién terminada, Hall, cinco piezas y dependencias. Tratar: Cochran 372.

ARRIENDO COMODA CASA NUEVA, central, Irarrázaval 2716.

\$ 230, SE ARRENDAN CASAS, Esperanza 353. Tratar: Compañía 2065.

ARRIENDO CASA CHICA, TOESCA 2102.

CASITAS NUEVAS, MUY COMODAS, higiénicas, arriendo barato. Santiago 1421.

\$ 280, HASTA \$ 450, ARRIENDO Casas modernas. Nataniel 440.

\$ 600, ARRENDARE CASA ALTOS para 1 o Febrero, 15 piezas, perfecto estado, todo servicio. Santo Domingo 1720.

\$ 475 CHALET NUEVO, SAN IGNA- cio 2975, Estado Llano.

PIEZAS DECENTES, ARRENDARE, San Diego 1810.

ARRIENDO CHALET DE LUJO, recién terminado, dos toallas instaladas, garage, gran quinta, Avenida San Eugenio 90, una cuadra Irarrázaval.

90 ARRIENDO CASITA TRES PÍEZAS, Oira \$ 100, Cochran 1423 A.

ARRENDARE COMODA CASA CINCO piezas, hall, 3 patios, en Emiliiano Figueroa 821. Canon \$ 450.

PIEZA GRANDE AMOBLADA, BALCON, ofrezco. San Diego 79.

COPIAPO 708, ARRENDARE COMODA casa. Llavas 784. Tratar: Compañía 1325.

ARRENDARE PIEZA AMOBLADA con baño, o departamento independiente a la calle. Lira 36.

\$ 350 ARRIENDO ALTOS 5 DEPARTAMENTOS fuera dependencias. San Francisco 111. Tratar: Delicias 821.

ESPLENDIDAS PÍEZAS TODO confort, Huérfanos 2809.

\$ 450, ESPLENDIDOS ALTOS, MIGUEL, cerca Copiapó 680. Llavas: Santa Rosa 806.

ARRIENDO PÍEZAS O DEPARTAMENTO calle. Nataniel 39.

ARRENDARE UN PASO PARQUE Forestal, dos piezas separadas jóvenes solas. Andrés Bello 579.

ARRENDARE PIEZA AMOBLADA, puerta la calle independiente. San Francisco 106.

\$ 250 - ARRIENDO ESPLENDIDOS altos, cinco piezas grandes, hall todo servicio. Furiasta 256.

PIEZA CALLE, CABALLEROS, CLARAS 675.

EN CASA-QUINTA ARRIENDO PÍEZAS, Carmen Mena 97, Paradero 13, camino San Bernardo.

FRENTE TEATRO MUNICIPAL, ESPLÉNDIDA casa nueva, \$ 1.200. Tratar: Tenderón 171.

ARRIENDO PIEZA AMOBLADA, SE- rano 33.

ARRIENDO CASITA CUATRO DEPARTAMENTOS, luz eléctrica, huer- to, frutas, comodidades para guardar góndola o camión. Vería y tratar: Martínez de Rozas 4389.

\$ 200, 230, 300 SÚSOA, RECIENTE terminada, Ercilla 2963, entre Chile-España-Lucio Cuadra.

AVENIDA PEDRO VALDIVIA 347, cerca Providencia, altos confortables con huerto, parón. Canon bajo. Agustinas 1612.

\$ 300 CASAS NUEVAS, BARRIO INSTALADO, próximas Irarrázaval. Tratar: Salvador 1929.

PIEZAS AMOBLADAS ARRENDARE, Estado 141-A.

ARRIENDO CASA ALTOS, PARA PO- ca familia. Cochran 256.

450 CENTRALES ALTOS, LIMPIOS, Arturo Prat 338.

300 y 360 ARRIENDO CHALETOS quince piezas. San Gabriel 54, Providencia.

CASA PARA INDUSTRIA O FAMILIA numerosa ofrezco. Moneda 2463.

300 GALVEZ 351, MODERNA, 4 HA- bitaciones, hall, patio, baño instalados. Alberto Prado Molina, Teatinos 333.

300 GALVEZ 1322, CHALET, 2 PÍ- zas, perfecto estado, baño instalado, hall, patio, servicios. Alberto Prado Molina, Teatinos 333.

300 LORETO, A UNA CUADRA PAR- que Forestal, 5 habitaciones, patio, servicios. Alberto Prado Molina, Teatinos 333.

250 LASTRA 840, LOCAL CON HA- bitaciones, al lado de la Vega. Alberto Prado Molina, Teatinos 333.

260 SAN PABLO 2462, LOCAL CON habitaciones. Alberto Prado Molina, Teatinos 333.

\$ 155, IRARRAZAVAL 370, DOS CU- dras Vicuña Mackenna, casa cuatro bonitas piezas, dependencias.

\$ 350, CASA OCHO PÍEZAS Y PATIO. Tratar: Cochran 372.

\$ 250 CASA CUATRO PÍEZAS, HALL, dependencias. Tratar: Altos, Santa Victoria 212.

CASA - QUINTA ARRIENDO, BAJO de Mena, Manuel Marchant. Gondo- las Puente Alto, por Santa Rosa.

ESPLENDIDAS PÍEZAS ARRENDARE, Marcolina 546.

ARRENDARE TERRENO 35.000 M2, aproximadamente. Tres piezas, cerca Santiago. Galvez 1165.

ARRIENDO CASA CUATRO PÍEZAS, Washington 1552, tras Carmen 451.

\$ 225, CASITA, 7 PÍEZAS LLAVES, Manuel Infante 913.

ARRENDARE CENTRALISMA, casita, chalet, 4 piezas, servicios, Alon- so Ovalle 1320.

200, ARRIENDO LA VERDE, HER- nández, altos, tres lindas piezas, hall, todo servicio. Tratar: Mapocho 3104.

ARRIENDO PÍEZAS CABALLERIZAS y potrero, Fermín Vivaceta 2496.

LEGION MILITAR, BARI 130, Co- modo chalet.

ARRIENDO CASA ESQUINA PARA negocio, Maule 736.

\$ 240, ARRENDARE CASA NUEVA, Madrid 1437.

170, ARRIENDO CASAS ANDES 1941.

\$ 320, COMODA CASA MODERNA arriendase. Baquedano 636.

\$ 200 ARRENDARE CASA CON AL- corno, San Luis 1542, Irarrázaval.

ARRIENDO DEPARTAMENTO CON puerta calle. Furiasta 178.

TUCUMAN ESQUINA PRADO, arrien- das, comodidades para guardar góndola, garage, tratar Avda. Salva- dor 1284.

DE \$ 300 A 410, ARRENDARE CAS- as nuevas, barrio residencial, baño instalado, gas. Tratar: Avenida Ma- nuel Montt 350-A.

300, CASA ARRIENDO, 6 PÍEZAS, servicio, baño, amplio garage, ca- lles, Irarrázaval 787, en la tarde.

\$ 450 AL PIE FUNICULAR SAN CRIS- tóbal, altos modernos, perfecto esta- do. Tratar: Santa Flomina 85.

\$ 600 ALTOS COMODOS, AVENIDA España 338.

\$ 120 ARRIENDO CASA, VALPARAI- so 1207.

\$ 370 ARRIENDO COMODO Y MUY aseado departamento independiente. Bellavista 0150.

PIEZAS, ROSAS 1018.

400, ARRIENDO GRANDE CASA quinta, central, fondo 90 metros Se- minario 590.

\$ 240, \$ 220, CASAS NUEVAS, 6 pÍ- zas, hall, subterráneo, Delicias 4362.

\$ 260, BAJOS, COMPASIA 3149.

\$ 145, CASA INTERIOR, RECIENTE refaccionada, baño, patio grande. Andes 2714.

\$ 500, ARRIENDO MODERNOS Y lujosos altos. Domeyko 1714. Lla- ves Domeyko 1738.

\$ 630, HALL, OCHO PÍEZAS, SAN Martín 272.

\$ 200, 230, CHALETS RECIENTE terminados, hall, 5 habitaciones y servicios, un paso San Diego, Sargen- to Alda 1356.

\$ 500, ALAMEDA, ARRIENDO, CA- sa alio. Tratar: Delicias 2599.

PIEZAS HIGIENICAS CON PATIOS, independientes, Yungay 3244.

CASA NUEVA, 4 PÍEZAS, TODO SER- vicio, Santa Rosa 1798.

CHALET SEIS PÍEZAS, FUERA DE- pendencias, luz eléctrica, Recien- te. Casilla 10.

\$ 175, ARRENDARE COMODA CA- sita, Galvez 1078, llaves 1082.

ARRENDARE CASA EN BAJOS, MUY cómoda, Domeyko 1784, entre Castro y Ejercito.

290, ARRIENDO COMODA CASA, DO- minica 254.

ARRENDARE ELEGANTE CASA, Car- lota Micher 929, inmediato Av. Pa- z.

**SUCURSALES DE LA NACIÓN**

LA NACIÓN

EL DIARIO DE MAYOR CIRCULACION EN CHILE

CERCA DE SU CASA HAY UNA SUCURSAL PARA LA RECEPCION DE SUS AVISOS CLASIFICADOS, INSTALADA EX-PRO- PISO PARA SU COMODIDAD, SERVIRSE LEER LA LISTA SIGUIENTE Y ENCONTRARA LA SUCURSAL DE SU BARRIO

- |                 |                     |                                 |
|-----------------|---------------------|---------------------------------|
| ALAMEDA         | Delicias 1109       | (Cerca Bandera)                 |
| BRASIL          | Brasil 5            | (Cerca Alameda)                 |
| CORREO CENTRAL  | Plaza de Armas      | (Correo Oficina 8)              |
| ESTAC. MAPOCHO  | Hall de la Estación | (Kiosco)                        |
| INDEPENDENCIA   | Independencia 245   | (Al lado C. Ahorros)            |
| INDEPENDENCIA   | Independencia 245   | (Frente Pensionado San Vicente) |
| MATUCANA        | Matucana 869        | (Cerca Est. Yungay)             |
| PEDRO LAGO      | Ejercito 1148       | (Cerca San Diego)               |
| PLAZA ALMAGRO   | Ejercito 8          | (Cerca San Diego)               |
| PLAZA ARGENTINA | Delicias 2718       | (Esquina Alameda)               |
| PORTAL EDWARDS  | San Diego 2380      | (Kiosco)                        |
| PROVIDENCIA     | San Diego 1235      | (Cerca Cueto)                   |
| RECOLETA        | Providencia 1314    | (Esquina Davis)                 |
| SAN MIGUEL      | Recoleta 380        | (Barrio Matadero)               |
| SAN DIEGO       | Recoleta 380        | (Cerca Av. Matía)               |
| SAN PABLO       | San Pablo 2571      | (Cerca Cueto)                   |
| SANTA ROSA      | Santa Rosa 166      | (En Tarapaca)                   |
| SARGENTO ALDEA  | San Diego 1685      | (En Sgo. Alder)                 |

HORAS DE RECEPCION DE AVISOS Y SUSCRIPCION DE DIARIOS

\$ 40 PIEZA PEDRO LAGO 1324.

ARRENDARE CASA EN ALTOS. Ma- tucana 37.

ARRENDARE DEPARTAMENTO A señoras honorables. Matucana 37.

ARRIENDO DEPARTAMENTO ES- quina. Lincoln 2845.

CASA AMOBLADA, MODERNA, cen- tral, 4 dormitorios, comedor 3 baños, calefacción, teléfono, arrien- dase, 1.200 mensual. Dirigirse: Delicias 2645. Teléfono 8870.

ARRIENDO CASA SALON, ESCRIT- orio, hall, cinco dormitorios, con baños, dependencias, inmediata Vicuña Mackenna, Marcolina 62.

[SUSOA] \$ 250, ARRIENDO CASA calle 23 de Enero; tratar: Pedro Valdivia 2682.

\$ 400 CASA MODERNA, ESQUINA 7 piezas, hall, baño, amplio garage, co- mo, pavimentado. Maestranza 2002.

CASAS 24







