Fundado el 14 de Enero de 1917
AÑO XXVI N.o 8.862

LA NACION

(EMPRESA PERIODISTICA "LA NACION" S. A.)

TIEMPO PARA SANTIAGO
HOY: Bueno.
OFICINA METEOROLOGICA DE CHILE
MINISTERIO DE DEFENSA NACIONAL

EDICION DE 16 PAGINAS

SANTIAGO DE CHILE, MIERCOLES 11 DE MARZO DE 1942

PRECIO EN TODO EL PAIS: UN PESO

OFENSIVA FINAL CONTRA OREL LANZARON LOS RUSOS

Atacan furiosamente los tres principales baluartes de la ciudad, en la cual están cercados 24 mil alemanes

GUERRILLEROS EN SMOLENSK

MOSCU, 10.— (U. P.)— Hoy se anunció que las tropas soviéticas iniciaron el ataque final contra Orel donde están cercados 24.000 soldados de las fuerzas blindadas del general Guderian. Despachos recibidos del sector de Orel, situado al sur de Moscú, dicen que los rusos "atacan furiosamente" los tres baluartes principales que defienden la ciudadela en poder de los alemanes, pero fuera de ello no dan otros detalles.

Esos tres baluartes son evidentemente Chotinetz, Pesochkaya y Krome, que protegen a la plaza por el este.

A la par que las tropas que actúan en el extenso frente, también las fuerzas navales soviéticas hacen su parte cada vez que se les presenta la ocasión; sin mencionar la estrecha cooperación que los marineros rusos del Báltico han prestado a los defensores de Leningrado. En fuentes autorizadas se informó hoy que naves de guerra rusas entraron en un puerto de Crimea, ocupado por los alemanes desde que entraron a esa península, donde hundieron a varios buques que se encontraban allí anclados y bombardearon intensamente las concentraciones de tropas del Eje, retirándose luego sin sufrir averías.

Simultáneamente a las acciones anteriormente descritas, los rusos lograron otras nuevas victorias en diversos sectores del frente.

GUERRILLEROS ENTRARON A SMOLENSK

Uno de los despachos más interesantes de los últimos días relata la hazaña de una audaz banda de guerrilleros que penetró en la ciudad de Smolensk, base de operaciones alemanas, donde incendió depósitos enemigos repletos de víveres, ropas y municiones.

Fué una de las más osadas operaciones de guerrilla de los últimos tiempos, operaciones que han "jalonado la guerra rusoalemana con una larga cadena de proezas, algunas de ellas increíbles por su temeridad y perfecta ejecución. Recuérdase que Smolensk fué asiento del Cuartel General de Hitler cuando el Canciller nazi asumió el comando supremo de las fuerzas del Reich que estaban a cargo del Mariscal von Brauchitsch, hecho que coincidió con el incremento de la contraofensiva soviética.

La entrada de los guerrilleros en Smolensk, que señaló la intensificación general de las actividades de esos denodados combatientes irregulares, también coincidió con nuevos avances rusos en el frente central, donde en días pasados se emprendió una importante ofensiva cuya acción inicial fué la reconquista de Sychevka.

TRIUNFOS EN EL FRENTE CENTRAL

Despachos de hoy afirman que las fuerzas rusas obtuvieron triunfos en el frente central, donde, pese a los vigorosos contraataques de los alemanes, colocaron una de las más importantes líneas de comunicación del enemigo, bajo el fuego de los fusileros.

El peligro ruso para esa carretera es tan pronunciado que los alemanes suspendieron todo el tránsito por ella. Aún cuando las informaciones no la mencionan se presume con fundamento que es una de las que unen a Viazma con Smolensk.

En las sectores contiguos la lucha fué particularmente sangrienta, habiendo anunciado los rusos que en dos días dieron muerte a dos mil alemanes mediante ataques a la bayoneta, que obligaron al enemigo a abandonar ciertos puntos fortificados muy importantes.

NUEVOS EXITOS EN STARAYA RUSSA

El general Kurochkin, ejecutor de la brillante maniobra que permitió copar a los alemanes en Staraya Russa, anunció que se alcanzaron nuevos éxitos en esa zona durante la última jornada. Un destacamento de sus fuerzas reconquistó la aldea de

(PASA A LA PAGINA 6)

Continúa la resistencia en la Isla de Java

Esto es a pesar de la capitulación de los defensores de Bandoeng.— La atención se concentra ahora en Australia

MELBOURNE, 10. (U. P.) — Los oficiales del ejército holandés que han llegado a esta ciudad, afirmaron hoy que continúa la resistencia en el centro y Este de Java, pese a que los defensores de la zona de Bandoeng se rindieron. En general, la lucha por las Indias Orientales Holandesas parece haber sido decidida temporalmente, por lo que la atención se desplaza hacia las islas australianas y al mismo continente.

El Mayor General Ivan Mackay, comandante de las fuerzas armadas de Australia, aconsejó a sus compatriotas que no se queden con los brazos cruzados a la espera de que otros los ayuden. Dijo: "Si los japoneses intentan desembarcar en el continente, la cosa no les resultará fácil, pues una invasión en gran escala de Australia, sería difícil pero no fuera de la capacidad del enemigo".

NUEVO BOMBARDEO DE MORESBY

El nuevo ataque aéreo a Moresby, puerto de la costa Sur de Nueva Guinea, constituiría una indicación del rumbo que tomará la próxima ofensiva nipona. La incursión ocurrió poco después de mediodía. Casi todas las bombas fueron arrojadas sobre los aeródromos de las cercanías. El bombardeo estuvo a cargo de una formación mediana de aparatos pesados.

El comunicado que dió hoy la Fuerza Aérea Australiana dice, al referirse a las operaciones en Nueva Guinea: "No hubo bajas durante el ataque de ayer a Port Moresby. Los aparatos enemigos que aparecieron sobre el puerto después del ataque fueron alejados por las defensas antiaéreas. Nuestra aviación efectuó reconocimientos en busca de las concentraciones de naves enemigas en la zona de Nueva Bretaña y Nueva Guinea. Uno de nuestros aparatos fué atacado dos veces por dos cazas enemigos y posteriormente por 4. El enemigo fué rechazado, pese a que nuestras máquinas estaban acribilladas a balazos. Los aviones dieron fin a su tarea y regresaron a sus bases".

INMINENTE EL ATAQUE A AUSTRALIA

Los observadores opinan que sólo es cuestión de días un ataque terrestre, aéreo y naval de los japoneses contra Port Moresby, y a la vez hacen notar que esa ciudad es el centro importante más cercano a Port Darwin y Australia propiamente dicha. Hasta ahora han evacuado a Nueva Guinea 400 hombres, 1.800 mujeres y muchos niños, pero también se hizo notar que los hombres retirados son ancianos o no aptos para prestar servicios en el ejército.

El Vicegobernador de las Indias Orientales Holandesas, Van Mook, informó oficialmente a las autoridades australianas de su presencia en el país, lo que fué comentado por el Primer Ministro australiano, John Curtin, en los siguientes términos: "Hasta ahora no hemos recibido solicitud alguna, pero todos los medios de que dispone el Gobierno serán facilitados a nuestro valiente aliado para que pueda continuar aquí sus actividades. Australia está orgullosa de imitar el ejemplo dado por la Madre Patria en este sentido. No sólo somos la base desde la cual se atacará al enemigo, sino también refugio sagrado para todos nuestros aliados, si es necesario".

DECLARACIONES DE VAN MOOK

Por su parte, Van Mook formuló las siguientes declaraciones: "Bandoeng ha caído, pero nuestro pueblo sigue luchando con los recursos que le quedan. Debo ponerse fin a la táctica de retirada y destrucción, que ha sido la política general aliada, pues no ha dado muy buenos resultados. Si siguen los repliegues y la pérdida de batallas, no veo cómo podremos despertar el entusiasmo de los hindúes y los chinos, quienes esperaban algo distinto".

Más adelante manifestó que el caso de las Indias Holandesas constituía otro ejemplo de la escasa y tardía ayuda prestada. Elogió el valor de los norteamericanos y australianos, y reconoció que había cierto encono en algunos puntos por la falta de ayuda a Java.

Reveló que con su comitiva salió de Bandoeng, a pedido del Gobernador, cuando los japoneses estaban a punto de entrar, y que el avión en que hizo el viaje aprovechó el único trozo intacto de la pista para levantar vuelo. El avión hizo dos vuelos a Australia sin ser molestado.

RECONCENTRACION DE LAS FUERZAS DE JAVA

Van Mook afirmó que ahora reunirá a las fuerzas holandesas fuera de Java. También dijo que se vieron obligados a dejar en la isla a sus familias y que ignoramos dónde están ahora y si podremos volverlas a ver".

Los oficiales holandeses llegados a Australia declararon, por

(PASA A LA PAGINA 6)

LA COMPARACION FAVORECE A LA HOJA de AFEITAR MALUK

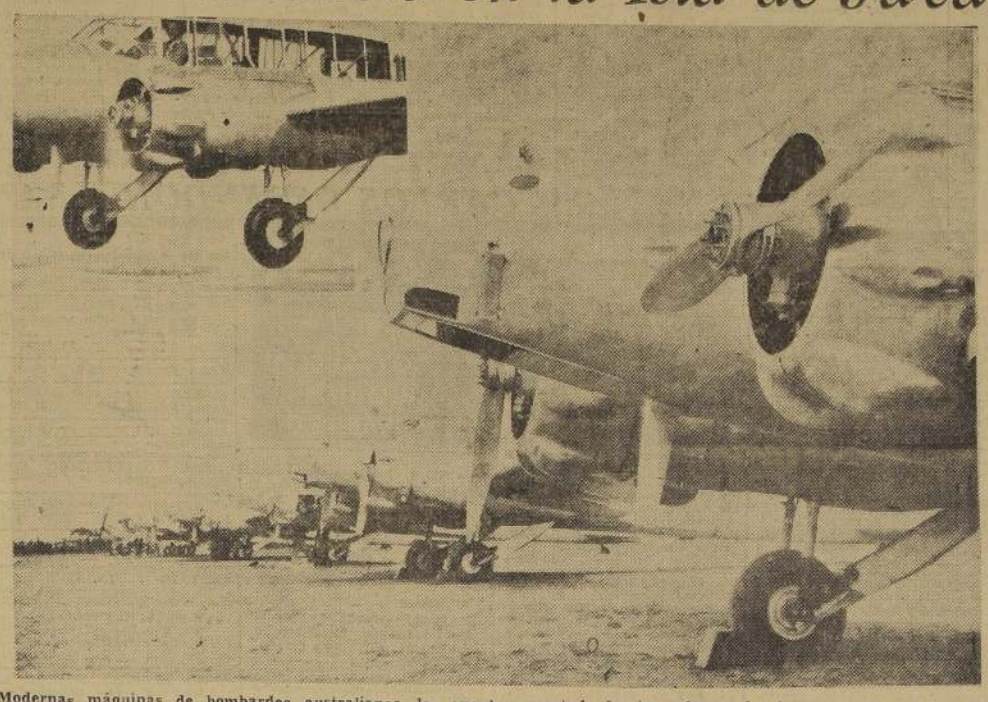

Modernas máquinas de bombardeo australianas, las que han asestado fuertes golpes a los japoneses en sus operaciones de desembarco en Nueva Guinea, acción que es considerada como preludio del ataque directo contra Australia

MEJORA LA SITUACION ALIADA EN BIRMANIA

Han sido acortadas sus líneas de comunicaciones.— Fracasaron los nipones al intentar cercarlos en Rangún y Pegu

MANDALAY, 10. —(U. P.)— El frente de operaciones en Birmania se caracteriza en estos momentos por su elasticidad a raíz del repliegue que en perfecto orden vienen realizando las fuerzas imperiales británicas en la parte central del país, mientras los japoneses prosiguen su táctica de filtración hacia el oeste, por la zona del extremo meridional, en demanda de la costa occidental, o sea la del otro lado del río Irawaddy.

LA LUCHA SIGUE CON IGUAL DENUEDO

Hay algo positivo en la situación, y es que la guerra de Birmania prosigue con el máximo vigor a pesar de haberse perdido el puerto más importante del país, Rangún. Se ha indicado, además, en medios competentes, que si por ahora los japoneses llevan la mejor parte de las operaciones, este estado de cosas no continuará indefinidamente, pues las fuerzas imperiales de la defensa se vienen preparando por descargar en su oportunidad poderosos contragolpes; se sabe concretamente que por lo menos una gran sorpresa les espera a los japoneses en Birmania para dentro de los próximos meses.

MEJORA LA POSICION ALIADA

Los ejércitos británicos en Birmania son hoy más fuertes que cuando comenzó la invasión nipona, y la caída de Rangún, aunque penosa en muchos aspectos, ha servido, por otra parte, para cortar las líneas de comunicaciones de los aliados. Se anticipa que la posición británica se irá volviendo cada vez más sólida a medida que vayan llegando más fuerzas chinas e imperiales a los sectores que se tienen asignados en el plan general.

Esta impresión se ve corroborada por el progresivo despertar de la conciencia al peligro que se observa en este puesto avanzado del imperio británico. Los dirigentes rutinarios, tanto militares como civiles, han venido siendo substituídos por hombres más jóvenes y enérgicos y en su conjunto las perspectivas no se consideran en modo alguno desalentadoras. Pero toda medida tiene su reverso, y uno de los aspectos que causa cierta preocupación en las altas esferas de esta capital es la evidencia de que en general los birmanos se inclinan a apoyar a los japoneses en la guerra contra los aliados.

AYUDA BIRMANA A LOS NIPONES

La primera indicación concreta que se tuvo de que los birmanos prestaban su cooperación a las fuerzas combatientes niponas fué la revelación de la corbeta británica "Hindustan", que apresó el viernes a un lanchón japonés de desembarco en la boca del río Rangún, en el cual se ocultaban un oficial japonés y 55 soldados birmanos. Un comentarista militar informó que al ser sorprendida la embarcación, todos sus ocupantes, menos uno, lograron huir hacia la costa en botes, aprovechando la poca profundidad de las aguas, que no permitía al "Hindustán" seguirlos. Los botes fueron posteriormente ametrallados por aviones aliados, pero sus ocupantes ya habían desembarcado. Las fuerzas de desembarco constaba de

(PASA A LA PAGINA 6)

Los números 1, 2 y 3 indican, respectivamente, a las ciudades birmanas de Rangún, Pegú y Tharawaddy, las que han sido ocupadas por el ejército japonés

Rommel se encontraría en Roma

LONDRES, 10. — (U. P.) Según un despacho del corresponsal de "The Times", en Estocolmo, una emisora alemana, radio Siegfried, anunció que el coronel general Erwin Rommel, visita Roma, para tratar con altos funcionarios italianos y alemanes un plan para su nombramiento como comandante supremo de las fuerzas de tierra, mar y aire de ambas fuerzas de la cuenca del Mediterráneo.

ATROCIDADES JAPONESAS EN HONG KONG

Indicios de que fuerzas del Eje se preparan para invadir la Isla de Malta

Casi tres mil bombardeos aéreos ha sufrido desde el comienzo de la guerra; ahora se intensifican

ZURICH, 10. (U. P.) — Un aumento considerable en el número y una enorme intensificación en la violencia de los ataques aéreos a Malta, la región más bombardeada del mundo, parecen ser indicios de que el Eje quizá está por intentar la invasión de dicha isla.

La isla de Malta ha sufrido casi 3.000 bombardeos en lo que va de la guerra. Desde mediados de diciembre esos ataques fueron realizados varias veces por día y noche, casi sin tregua. Aviones del Eje, que tienen sus bases en la vecina Sicilia, pueden efectuar el vuelo de ida y vuelta tan rápidamente que los aparatos de caza los pueden acompañar, haciéndose más difícil la defensa de la isla.

ANTES DE LA OFENSIVA HACIA EGIPTO

En las esferas informadas de ésta se cree que las potencias del Eje tratarán de reducir la isla de Malta antes de que el general Erwin Rommel inicie su ofensiva de primavera contra Egipto.

Por informaciones procedentes de fuentes del Eje se sabe que Rommel visitó Roma durante un reciente viaje a Berlín, con el fin de discutir con otros comandantes militares de las potencias totalitarias la gran estrategia para la primavera. Se ha expresado que el general Rommel quizá será nombrado comandante supremo de las fuerzas del Eje en el Mediterráneo.

Anuncios emitidos en Berlín y en Londres coinciden en que durante las últimas 48 horas se han intensificado los ataques a Malta.

EL MAS VIOLENTO ATAQUE AEREO

El alto comando alemán anunció que Malta sufrió los más recios bombardeos durante las últimas 48 horas y que fueron destruídos en tierra de 13 a 15 aviones británicos, siendo arrasadas las instalaciones militares, volados los depósitos de combustibles y silenciadas varias baterías antiaéreas. Además fueron alcanzados cobertizos y trincheras y originados incendios en los aeródromos. También se destacó que cuatro aparatos Hurricane fueron destruídos en combates aéreos, sin sufrir pérdidas la aviación alemana.

AVIONES DEL EJE DERRIBADOS

Por otra parte, el Ministerio de Aviación británico anunció que durante las últimas 24 horas la Lutwaffe realizó ataques incesantes contra los aeródromos de la isla de Malta. Dijo: "Se causaron algunos daños militares que no son de carácter grave" y que "los daños origi

(PASA A LA PAGINA 6)

Sobre India hablará Churchill en los Comunes

LONDRES, 10. (U. P.)— El leader de los Comunes Sir Stafford Cripps anunció que el Primer Ministro Churchill se referirá a la India al hablar en la próxima reunión de la Cámara de los Comunes.

Asesinato de prisioneros a bayonetazos y otros actos de barbarie, denunció A. Eden en la Cámara de los Comunes

LONDRES, 10. — (U. P.) — El Ministro de Relaciones Exteriores, mayor Anthony Eden, dejó atónita a la Cámara de los Comunes con sus revelaciones de las atrocidades cometidas por los japoneses con los europeos apresados en Hong Kong, atrocidades que, según sus propias palabras recordaban tristemente la despiadada "matanza" de Nanking en 1937.

Añadió que aunque no tenía detalles sobre la situación existente en Singapur y Malaca, el gobierno se halla convencido de que está muy lejos de ser buena.

Mientras hablaba Eden, el nuevo Secretario de Colonias, Lord Cranborne, hacía parecidas revelaciones en la Cámera de los Pares. Cuando Cranborne terminó sus declaraciones, Lord Strabogli pidió que el gobierno británico, en vista de que Rusia mantiene relaciones diplomáticas con el Japón, le solicite que interponga sus buenos oficios en Tokio para lograr que se haga algo en favor de los infortunados cautivos de los japoneses. Lord Cranborne prometió dar traslado del pedido a las "esferas correspondientes".

ASESINATO DE MUJERES Y PRISIONEROS

Eden reveló que 50 oficiales y soldados británicos, atados de pies y manos, fueron muertos por los japoneses a bayonetazos, que "mujeres asiáticas y europeas fueron violadas y asesinadas" y que un barrio chino entero fué declarado lupanar sin tomarse en cuenta para nada el estado de sus habitantes. Eden añadió: "Todos los sobrevivientes de la guarnición que comprendía a hindúes, chinos y portugueses, fueron encerrados en un campamento formado por chozas en ruinas, sin puertas ni ventanas, y sin luz e higiene".

Después que habló Eden el miembro conservador Sir John Wardlaw-Milne pidió que se diera amplia publicidad a esas atrocidades, para que el mundo es

(PASA A LA PAGINA 6)

AUSTRALIANOS APRESURAN SUS PREPARATIVOS PARA RECHAZAR EL INMINENTE ATAQUE NIPON

(Correspondencia de Roger Jackson, especial para LA NACION)

CAMBERRA (Australia), 10 (ESPECIAL).—Aquí en Camberra, en Sydney o en Melbourne, no cabe ya la menor duda a la gente de que los desembarcos que han hecho los japoneses en Nueva Guinea y las operaciones que a ellos han seguido con el preludio de la batalla por la posesión de Australia. Durante algún tiempo, Estados Unidos constituyó la fuente de abastecimiento de los aliados en el Lejano Oriente, en el Pacífico.

Los temores de los australianos se han visto confirmados por los desembarcos de los japoneses, sobre todo en Timor, que viene a ser el trampolín natural para que los nipones se lancen a continuación sobre Australia; con las diversas operaciones contra Rabaul (Nueva Bretaña), Port Darwin (Norte de Australia), y Broome y Wyndham, en la costa noroccidental, del mismo modo que los repetidos bombardeos aéreos de Port Moresby, la capital de Papua, posesión australiana que es una dependencia de Nueva Guinea. Ahora los japoneses han desembarcado ya una fuerza considerable en Lae Salamua, que son respectivamente las capitales nueva y vieja del territorio mandado por Australia, y todo el mundo en Australia tiene la certeza de que la lucha está a punto de comenzar ahora.

Los australianos han mirado con suma simpatía los formidables esfuerzos que han hecho los holandeses para defender sus posesiones en las Indias Orientales Hloandesas, y en donde ahora, por desgracia, la lucha parece ya definitivamente terminada con el triunfo de los japoneses. El avance del agresor en los territorios holandeses en estos momentos no tiene tropiezo serio alguno.

Parece, porque el Gobierno no lo revela a la prensa, que han llegado últimamente algunos refuerzos a Australia y que es probable, casi seguro, que haya otros más en camino hacia acá. Las últimas acciones de carácter ofensivo de la flota norteamericana y de las fuerzas aeronavales combinadas de los aliados entre las islas del Pacífico al sudeste de Japón, han suscitado la esperanza a los australianos de que la tan prolongada línea de comunicaciones y abastecimientos de los japoneses empiece a ser sometida a violentos ataques dentro de un futuro muy cercano.

Pero mientras esperan una ayuda mucho más efectiva de parte de sus aliados norteamericanos como asimismo de parte de los británicos, los australianos se han resuelto a apelar primero que nada a sus propios recursos y a sus propios esfuerzos. Esta resolución se ha traducido rápidamente en la acción encabezada por el Primer Ministro, John Curtin, quien ha movilizado totalmente todos los recursos humanos y materiales del país—militares, económicos, industriales, etc.—y ha proclamado que cuando la vida de la nación se halla en juego, el Gobierno no solamente tiene ya el derecho a pedir la ayuda de todos, sino de ordenarla. Los australianos están persuadidos de que su patria no solamente está amenazada por los bombardeos aéreos del enemigo—ya ha sido bombardeada intensamente una franja de su territorio septentrional—sino también por la invasión, la que tendría como origen el propósito de privar a los aliados de una formidable base en el Pacífico Sur desde la cual pudieran lanzar luego sus contraofensivas.

Si estos son los propósitos que persiguen los japoneses, habrá que reconocer que son propósitos sumamente difíciles de alcanzar, que son muy aventurados los resultados que se pueden obtener, si bien es cierto que los japoneses en los tres meses que van corridos de lucha han demostrado tener valor, arrojo y desprecio absoluto por las normas de la decencia en la guerra. Es mucho más conveniente exagerar que mirar en menos la importancia de los japoneses como enemigos en el Pacífico. Los japoneses evidentemente tienen ya preparados sus planes para lo que se proponen hacer en Australia, y por eso mismo surge la conveniencia de que se los ataque cuanto antes en los puntos en que han puesto pie a fin de ver forma de desbaratar sus planes.

ROGER JACKSON

SUBMARINO DEL EJE TORPEDEO OTRO BARCO MERCANTE BRASILEÑO

La Embajada Comercial Argentina a Chile

BUENOS AIRES, 10. — (U. P.).—Continúan los preparativos del Instituto Económico Interamericano para constituir en forma definitiva la embajada argentina que representará a la economía de este país en la Exposición de Muestras de Santiago de Chile, portadores argentinos.

La delegación participará en una conferencia económica chileno-argentina que se celebrará simultáneamente en la capital del país vecino.

BUENOS AIRES, 10 (U. P.)— Ha regresado a Buenos Aires el doctor Esteban Tiscornia, delegado especial de la comisión organizadora de la embajada comercial argentina en Chile, quien destaca el entusiasmo con que los representantes de la economía chilena propician un mayor acercamiento comercial entre ambos países.

El Dr. Tiscornia se entrevistó con destacadas personalidades del Gobierno chileno, incluso el Presidente Electo, señor Juan Antonio Ríos, quien estimó que las visitas del carácter mencionado son de mayores efectos que las de las misiones circunscritas a puntos de vista fijos y determinados por intereses generalmente de carácter político.

Esta vez fué el "Cayru", víctima de la guerra naval sin restricciones.— Ola de indignación en el Brasil

EN UN PUERTO DE LA COSTA ORIENTAL DE ESTADOS UNIDOS, 10. — (U. P.) Brasil ha perdido otro barco mercante, según un anuncio del Departamento de Marina, en el que se dice que el vapor "Cayru" fué torpedeado y hundido en el Atlántico, frente a la costa, el domingo al anochecer.

Hasta el momento han llegado a salvo 26 sobrevivientes, comprendiendo 22 tripulantes y cuatro pasajeros, en tanto que faltan todavía 59 personas, comprendiendo a 53 tripulantes y seis pasajeros.

Cuatro de los tripulantes llegados a puerto debieron ser hospitalizados, dos por sufrir heridas leves y los otros dos por encontrarse afectados por el tiempo que permanecieron expuestos a la intemperie.

Entre los tripulantes que se encuentran a salvo figuran el primer oficial Eduardo Barros, el tercer ingeniero Osvaldo Coelho da Silva y Joaquín Fernández.

Los pasajeros que llegaron a salvo son: Otto Alberto Jaeggers Dasso, Adelaide Jaeggers, Willie Saunders da Souza y June Ann Saunders da Souza, todos ellos brasileños.

DOS TORPEDOS HICIERON IMPACTOS

Los tripulantes expresaron que los torpedos hicieron impacto en la nave y que en total pudieron ser lanzados al agua cuatro botes salvavidas. Manifestaron, asimismo, que todos ellos desean volver inmediatamente a navegar.

El "Cayru", cuarto barco mercante brasileño hundido desde que Brasil rompió sus relaciones con las potencias del Eje, fué construído en 1919 por los astilleros de la American International Shipbuilding Corporation, y formó parte de la flota de la Compañía Moore Mac Cormack, con el nombre de Scanmail", hasta que fué vendido al Lloyd brasileño, en 1940.

El "Buarque", otro de los barcos brasileños hundidos hace poco, fué propiedad de la misma empresa norteamericana, antes de ser vendido a Brasil.

Según el pasajero Alberto Jaeggers, en el bote salvavidas número uno iban el capitán Montero, del Ejército brasileño, y su esposa y la señorita Krieg, secretaria del presidente del Lloyd brasileño.

El capitán Montero iba en viaje a Nueva York, para someterse a un tratamiento en un hospital.

En el bote salvavidas número dos figuraban dos pasajeros: Olson, empleado sueco-america-

(PASA A LA PAGINA 6)

LICEO CARRERA

EXAMENES VALIDOS, RENDIDOS EN EL COLEGIO
VENTAJAS DE ESTE LICEO

1.—Poder avanzar uno o dos cursos en el año.
2.—Métodos especiales para alumnos de poca disposición para el estudio, investigando las causas del retraso.
3.—Se estudianel carácter y aptitudes de los alumnos a fin de darles adecuada dirección y orientación.
4.—Se inculca el gusto por el estudio y se desarrolla el sentido de la responsabilidad.
5.—Las tareas pueden hacerse en el colegio.
6.—Se efectúan constantes y cuidadosos repasos.
7.—Se proporcionan apuntes con la materia sintetizada.
8.—El Colegio se preocupa del comportamiento de los alumnos en el hogar.
9.—Kindergarten. Preparatorias y Humanidades a cargo de profesores y profesoras de Estado.

10.—El Liceo ha obtenido en sus exámenes un alto porcentaje de éxitos.
11.—Inglés desde Kindergarten.
12.—Películas y charlas educativas.
13.—Biblioteca infantil y juegos mecánicos.
14.—Servicio Médico y Rayos X.

La Sección Hombres funciona en ALAMEDA 2407
La Sección Niñas, en ALAMEDA 2413
MATRICULA: DE 9-12 y 3-5 SOLICITENSE PROSPECTOS
QUEDAN POCAS VACANTES

AVISOS ECONOMICOS CLASIFICADOS

VENDO EN PROVIDENCIA

120.000.—ENTRE AVDAS. PEDRO DE VALDIVIA Y Antonio Varas, en calle residencial, rodeada de chalets, local esquina, moderna, asísmico, tiene subterráneo. Ossandón.

160.000.—LADO ESQUINA, AVENIDA BILBAO, CAsa un piso, sólida, con galería, comedor, salón, escritorio, costurero, 4 dormitorios, baño instalado, dependencias, jardín, parrón, frutales. Deuda: 35.000. Bandera 168.

175.000.—BARRIO SALVADOR-RANCAGUA. CHAlet sólido, buen estado, calefacción a gas en todas las piezas. Living con chimenea, comedor, 2 dormitorios con closets, baño instalado, terraza, dependencias, jardín y patio. Pavimentación pagada. Deuda: 92.000. Ossandón.

180.000.—INMEDIATO A LA CASA NACIONAL DEL Niño, casa un piso, sólida, bien tenida. Tiene hall, living, comedor, 3 dormitorios, baño instalado, dependencias, jardín, parrón, árboles frutales. Deuda: 50.000. Bandera 168.

200.000.—A 2 CUADRAS DE LA PLAZA PEDRO de Valdivia, chalet sólido, muy bien tenido. Tiene living, comedor, 3 dormitorios, baño instalado, dependencias, jardín, patio, garage, árboles frutales. Deuda: 45.000. Ossandón.

200.000.—A 2 CUADRAS DEL PARQUE PROVIDencia, casa un piso, sólida, bien tenida. 2 halls, galería, comedor, salón, escritorio, 4 dormitorios, baño instalado, dependencias, jardín, parrón, árboles frutales. Deuda: 28.000. Bandera 168.

220.000.—INMEDIATO A SALVADOR Y BILBAO, casa un piso, sólida, muy bien tenida. Galería, living, comedor, 5 dormitorios, baño, dependencias, jardín, parrón, árboles frutales, garage para 5 autos. Transferencia y pavimentación pagadas. Ossandón.

245.000.—CON FRENTE AV. ITALIA Y GHARARdi, propiedad de renta, 22x60 metros, construcción sólida; se compone de 2 casas y garage, y 10 casitas interiores. Renta muy baja, fácil aumentar 24.000. Ossandón.

250.000.—AV. GOLF, CHALET MODERNO. ASISmico, aislado. Calefacción central. Living con chimenea, comedor, escritorio, 4 dormitorios, 2 baños, toilette de visitas, dependencias, jardín, patio, garage. Deuda: 110.000. Bandera 168.

250.000.—INMEDIATO A LA AVENIDA COSTANEra, casa moderna, asísmica, recién terminada, 2 pisos, calefacción central. Tiene living, comedor, 4 dormitorios, 2 baños, dependencias, jardín, patio. Amplias facilidades de pago. Bandera 168.

250.000.—A 4 CUADRAS DEL PARQUE PROVIDENcia, chalet recién terminado, esquina, calefacción central y parquets. Tiene living, comedor, 3 dormitorios con closets, baño instalado, toilette de visitas, dependencias, jardín y patio. Ossandón.

260.000.—AV. MANUEL MONTT, INMEDIATO A Bilbao, chalet muy bien tenido, aislado, sólido. Living, comedor, escritorio, 3 dormitorios, boudoir, baño instalado, toilette de visitas, dependencias, jardín, parrón, frutales, garage. Transferencia y pavimentación pagadas. Deuda: 15.000. Bandera 168.

290.000.—AV. LOS LEONES, ESQUINA, CHALET moderno, aislado, asísmico, 2 halls, living, comedor, escritorio, 4 dormitorios, 2 baños, toilette de visitas, dependencias, terraza, jardín, patio, garage. Transferencia y pavimentación pagadas. Deuda: 30.000. Bandera 168.

300.000.—ENTRE AVDAS. MANUEL MONTT y Antonio Varas, bungalow moderno, muy bien tenido, calefacción eléctrica. Tiene porch, living, comedor, 6 dormitorios, 2 baños instalados, dependencias, jardín, patio, garage, pérgola. Transferencia y pavimentación pagadas. Deuda: 80.000. Ossandón.

300.000.—AV. PEDRO DE VALDIVIA, ESQUINA, propiedad asísmica, moderna, se compone de un local con una pieza y servicios, y una casa con living, comedor, 2 dormitorios, baño instalado, dependencias, jardín, patio, garage. Facilidades de pago. Bandera 168.

300.000.—A MEDIA CUADRA DE LA CASA NACIONAL del Niño, chalet muy bien tenido, aislado. Calefacción a gas. Tiene porch, living con chimenea, comedor, costurero, 4 dormitorios, baño instalado, toilette de visitas, dependencias, parrón, árboles frutales, garage. Transferencia pagada. Deuda: 120.000 Ossandón.

370.000.—ENTRE COSTANERA Y PROVIDENCIA, chalet estilo Georgián, moderno, asísmico. Calefacción central y parquets. Hall, living, comedor, 4 dormitorios, 2 baños instalados, dependencias, jardín, patio, garage. Transferencia y pavimentación pagadas. Deuda: 100.000. Ossandón.

390.000.—A UN PASO DE LA PLAZA PEDRO DE Valdivia, chalet recién terminado, asísmico. Estilo Georgián, calefacción central y parquets. Living, comedor, 4 dormitorios, 2 baños instalados, toilette de visitas, dependencias, jardín, patio, entrada de auto. Bandera 168.

430.000.—AV. APOQUINDO, INMEDIATO A TRANvías, chalet moderno, rodeado de 800 m2. de jardines, parrón, frutales, calefacción central. Living con chimenea, comedor, 4 dormitorios, 2 baños instalados, toilette de visitas, dependencias, garage con pieza de chofer. Bandera 168.

460.000.—AV. LOS LEONES, ESPLENDIDO CHAlet recién terminado, asísmico, aislado. Calefacción central y parquets, 2 halls, living, comedor, escritorio, 4 dormitorios, 2 baños instalados, toilette de visitas, terrazas, dependencias, jardín, extenso pasaje, garage. Deuda: 30.000. Bandera 168.

565.000.—EL GOLF, CHALET DE TODO LUJO, CAlefacción central, parquets, central de agua caliente, 2 halls, living, comedor, escritorio, 4 dormitorios, 3 baños, dependencias, jardín, patio, terraza, garage, subterráneo. Deuda: 120.000. Bandera 168.

570.000.—AV. ANTONIO VARAS, ESQUINA, CHAlet nuevo, asísmico, calefacción central, parquets, pintado totalmente al óleo. Hall, living, comedor, escritorio, 6 dormitorios con closets, 3 baños instalados, toilette de visitas, dependencias, jardín, patio, garage, terrazas. Deuda: 110.000. Ossandón.

600.000.—AVENIDA COLON, CHALET MODERNO nuevo, rodeado de 5.000 m2. de jardines, árboles frutales, parrones. Calefacción central. Living comedor, escritorio, 4 dormitorios, baño instalado, terrazas, dependencias, gallineros, 2 garages. Bandera 168.

CARLOS OSSANDON. - BANDERA 168

ALAMBRE CAÑERIA METAL DESPLEGADO
S. SACK
San. PABLO 1179
MORANDE 817

INDICE DE AVISOS ECONOMICOS CLASIFICADOS

1. — Alhajas, monedas y antigüedades.
2. — Automóviles, camiones y vehículos.
3. — Neumáticos, accesorios y garages.
4. — Arriendos buscados.
5. — Arriendos ofrecidos.
— Casas, chalets.
— Departamentos y piezas.
— Locales, oficinas.
6. — Abarrotes, comestibles, frutos del país.
7. — Arboles y plantas.
8. — Armas, caza y pesca.
9. — Artículos de escritorio, librería e imprenta.
10. — Aves y animales.
11. — Belleza y peluquería.
12. — Compras y ventas varias
13. — Deportes, turismo y veraneo.
14. — Diversos.
15. — Educación.
16. — Fotografía, cine y útiles científicos.
17. — Ocupaciones buscadas.
— Empleadas.
— Profesionales
— Operarios.
— Domésticos.
18. — Ocupaciones ofrecidas.
— Empleados.
— Profesionales.
— Operarios.
— Domésticos.
19. — Residenciales, hoteles, restaurantes.
20. — Materiales de construcción
21. — Metales y minerales.
22. — Motores, maquinarias y artículos eléctricos.
23. — Máquinas de escribir y coser.
24. — Muebles, menajes y artículos sanitarios.
25. — Modas e interés para el hogar.
26. — Mudanzas y transportes
27. — Negocios e instalaciones. Compra y Venta.
28. — Objetos y animales perdidos.
29. — Personas buscadas.
30. — Préstamos, acciones y bonos.
31. — Productos medicinales.
32. — Propiedades compran: — Casas, chalets. — Quintas y sitios. — Parcelas, chacras y fundos.
33. — Propiedades venden.
34. — Propuestas públicas y particulares.
35. — Radios e instrumentos de música.
36. — Remates voluntarios.
37. — Notificaciones y citaciones.
38. — Sastrería e indumentaria.
39. — Talleres y composturas.
40. — Judiciales.

AGENCIAS DE "LA NACION"

Para la recepción de Avisos Económicos

SAN DIEGO 1181 Teléfono 76039. CIGARRERIA "EL RECORD"

FERIA MATADERO N.o 42

PORTAL EDWARDS 2748 CIGARRERIA

SAN PABLO 3258 PELUQUERIA

MAPOCHO 2674 PELUQUERIA

PROVIDENCIA 1346 PASTELERIA CHILE

IRARRAZAVAL 2897, frente Teatro HOLLYWOOD

ROBERTO CARRASCO MAULE 1006.

RECOLETA 794. PELUQUERIA PARIS

DOMINICA 835 LAVANDERIA.

INDEPENDENCIA 319 LAVANDERIA HIGIENICA SAN PABLO 1515. ALMACEN DE MUSICA HUMBERTO MUÑOZ

1.— Alhajas, monedas y antigüedades.

BRILLANTES, ORO, PLATINO. Boletos agencia, compro. Huérfanos 1151 Teléfono 86830. 9 M

¡¡¡NOVIOS!!! PARA ARGOLLAS Fábrica Sostin. Nueva York 66. 4-Abr

CASA WEISS, BRILLANTES, JOyas, relojes ocasión; compraventa, hechuras, transformaciones, composturas. Moneda 1043. Teléfono, 88959. 10 abr.

COMPRAMOS JOYAS DE VALOR, pagamos los mejores precios. Estado 370. 6-Abr

ORO, JOYAS, BRILLANTES, PLAtino, Plata, monedas antiguas, compramos, superando cualquier oferta. Bandera 72. 31 Mzo

BOLETOS AGENCIA, DE joyas, compro, pagando altos precios. Av. Bernardo O'Higgins 1017. 31 Mzo.

NOVIOS, ARGOLLAS ORO 14 y 18 kilates, macizas, grabadas, desde $ 96 par. San Diego 780. Relojería Sportman. 31 Mzo

BOLETOS, JOYAS, BRIlLantes, oro, compro Supero cualquier oferta. — Nueva York 23, (costado Club de la Unión). 14 Mzo.

¡¡¡NOVIOS!!! PARA ARGOLLAS Fábrica Sostin, Nueva York 66. Mayo 5

COMPRAMOS JOYAS DE valor, pagamos los mejores precios. Estado 370. 6 Ab.

2.— Automóviles, camiones y vehículos.

BICICLETAS INGLESAS, AMERIcanas. Rosas 1142. Oficina 18-19. ¡¡¡Facilidades pago!!! 16 M

FORD, REPARACIONES, REPUEStos automóviles, vende y compra Bacilakos. Especialista en Ford. Delicias 2678. Teléfono 90122. Marzo 12

CONTRA REUMATISMO: OLEAS Chinas Li-Wu-Pat. 5 Ab

$ 600 BICICLETA EN BUEN EStado, vendo. Tratar Caja Avisos LA NACION, de 1 a 7 P. M. 11 M

3.— Neumáticos, accesorios y garages

COMPRAMOS NEUMATICOS USAdos, cualquier estado cantidad, teléfono 68062. Avda. Matta 1135. Marzo 14

VULCANIZAMOS NEUMATICOS, cualquier medida, garantizamos trabajo. Casa Goyeneche Avenida Matta 1135. Fono 68062 Marzo 14

COMPRA-VENTA NEUMATICOS — Miraflores 161. 24 Mz

VULCANIZACION ELECTRICA Good Year, B. O'Higgins 1993 Marzo 24

SERVICIO BATERIAS ¡¡¡EDIson!!! Sarmiento Hnos. Delicias 2192. 1-o Abr

OCASION NEUMATICOS, TODAS medidas. Facilidades. Arturo Prat 23. 30 Abr

5.— Arriendos ofrecidos.

$ 300 ESQUINA TALLER O GARAge. Ramón Carnicer 111. 8 M

LOCALES FABRILES, ARRIENdanse. Teléfono 50579. 4-Abr

ADMINISTRAMOS PROPIEDADes. Caja propietarios Santo Domingo 1249. 15 Mzo. 42

ARRENDAMOS PROPIEDADES Caja Propietarios. Santo Domingo 1249. 15 Mzo. 42

BUNGALOW, NUEVO 3 DORMItorios, baño instalado gas Canon $ 1.100. Una cuadra Gran Avenida, Paradero 10. Tratar: con su dueño. Av. La Marina 1436. 15 Mzo.

A 10 MESES PLAZO!
TERNOS Y ABRIGOS SOBREMEDIDA.
Entrega inmediata
La Sastrería DRINBERG
San ANTONIO 470
y la Sastrería ARGENTINA
San PABLO 1279
1-o Ab.

ACERO
OCHAVADO CUADRADO REDONDO PARA MINAS
PRECIOS BAJOS
S. SACK
Sn PABLO 1179 MORANDE 817

6.— Abarrotes, comestibles, frutos del país.

ALMENDRAS DULCES CON O SIN cáscara, compro cualquier cantidad, pago mejor precio. Delicias 3538. 16 M

CHUCOLATES, CARAMELOS, CAlugas gomas etc., ventas por mayor y al detalle grandes descuentos. Fábrica de Confites "La Suiza". Molina 516. Teléfono 93793. Casilla 4692. Santiago. 5 A

ALMENDRAS DULCES O AMARgas con o sin cáscara, compro Borjas 167. 11 M

7.— Arboles y plantas.

ARBOLES, PLANTAS, ARBUSTOS, jazmines del cabo injertados floridos. Tierra hojas de litre. Macetero greda ofrece: Criadero Corrial. Alameda esquina Arturo Prat. 31 Mzo.

9.— Artículos de escritorio, librería e imprenta.

PLUMAS FUENTE, ENCUENDEDOres, arreglo. Galería Alessandri 30. 17 Mzo.

11.—Belleza y peluquería.

JOVEN EXTRANJERO, CON APAratos propios. Experto en belleza. Cutis cuerpo, maquillaje, vello y preparación de productos para tocador y pestañas postizas, se ofrece para casa o Instituto de Belleza, dirigirse S. V. V. P. Casilla 81 D. 12 Mzo.

SAN ANTONIO 130. ¡¡¡LAS MEDIAS de malla y Nuylón se dejan nuevas!!! Tenimos carteras, zapatos todo trabajo en cuero. 11 M

12.—Compras y ventas varias.

¡COMPRAMOS! DENTADURAS dientes sueltos, usados. Bandera 72. 31 Mzo.

COCINAS ECONOMICAS $ 68; Lavaplatos, baños guagua, calentadores a precios rebajados encontrará en el rincón de las cocinas. Chacabuco 21 M. 4 abr.

13.—Deportes, turismo y veraneo.

VILLA ALEMANA, EN CASAquinta arriendo piezas amobladas, con pensión, a cien metros estación. Londres 820 esq. Condell. 12 M

14.— Diversos

PROVIDENCIA 2102. ¡¡¡LIQUIDA colchones, ropa cama!!! 9 ab

CORBATAS: SEA UD. PRACTIco, use corbatas: Capitol, exija esta marca. 9 Abr.

ENVASES
OFRECEMOS EN VENTA envases cilíndricos de cartulina encerada, muy elegantes, importados de los Estados Unidos, de uno, medio y un cuarto de litro. Sociedad Productos Lacteos Hayskim Ltda. Santa Isabel N.o 115. Fono 81266. 12 Mzo.

FRACASOS AMOROSOS, MALOS negocios. Consulten Mentalista. Quiromántico. Pinto 1668. 4 Ab.

Mentalistas

MEJORE SU SUERTE, ADQUIERA la piedra imán desde $ 10. Martínez de Rosas 2273. Mzo 15

CARTOMANCIA $ 5; QUIROMANcia $ 10. Madame Graciela. Sotomayor 875. Marzo 12

15.— Educación

¡¡¡A PRINCIPIANTES!!! ENSEÑO inglés y francés a precios sumamente módicos. Voy a domicilio. Fono 82222. De 5 a 6 P. M. 20 mz.

ACADEMIA CORTE CONFECcción: Sombrero, Lencería, Manicure. Ahumada 358. Otorgamos Diplomas. 25 M

"PROFESORES O PROFESORAS humanidades para liceos particulares de provincia, necesítanse Casilla 9747".

LICEO AMERICANO, SANTA ROsa 128. Antiguo, acreditado establecimiento educacional, Kindergarten, cursos primarios. Humanidades, Externado, mediopupilaje, Internado. Matrícula abierta. Clases 16 marzo. Laura Vargas Ravanal, directora. 24 Mzo.

COLEGIO "REPUBLICA". TOESCA 2364. Fono 93114. Avenida República, España. Casa-quinta, mobiliario moderno. Kindergarten, preparatorias, inglés obligatorio, profesores de Estado. Matrícula abierta., clases 9 de marzo. 22 M

INSTITUTO HENRIQUEZ OLAVArría Bandera 154. Cursos Rápidos: taquigrafía, redacción, contabilidad, matemáticas, dactilografía 26 M

SORDOMUDOS, COLEGIO CAtedral 2273. Humanidades. Y se les enseña a hablar. 21 M

"AMERICAN COLLEGE", VICUNA Mackenna 583. Kindergarten, preparatorias completas. Inglés obligatorio. Externado, mediopupilaje. Garantizamos éxito. Exámenes válidos. Sigue matrícula abierta. Apresúrese. 23-Mar

SE OFRECE PROFESOR DIBUJO. Madrid 1310.

CONTRA DOLOR DE MUELAS: Oleas Chinas Li-Wu-Pat. 5 A

¡¡ESTUDIE HUMANIDADES!! VArios años en uno. Menores, adultos. Clases diurnas, nocturnas. Agrupación Profesores del Estado "Manuel Bulnes". Profesorado liceos dependiente Ministerio Educación. Agustinas 972, 6.o piso, Of. 648. 19 mz.

ACADEMIA CULTURAL, DIRIGIda por ex examinadores universitarios. Humanidades completas, clases individuales y colectivas. Atención especial a alumnos atrasados, preparándoles varios años en uno. Enseñanza de idiomas. Profesores Estado. Bachilleratos exámenes válidos. Matrícula abierta. Dieciocho 240. 4 abr.

¡¡TRIUNFE UD!! ESCUELAS Politécnicas Profesionales "Diaz Gascogne". Reconocida por el Estado, Mecánica Dental (Especial, decente, lucrativo). Comercio, Modas: corte moderno, confección excelente, sistema práctico, elegantísimo (facilísimo). Sombreros artísticos. Peinados modernos (diversos). Manicure. Belleza. Sastrería, etc. Rápido, garantido, internado femenino. 28 años éxito ¡Apresúrese! Grandes facilidades, únicamente: Santo Domingo 670. 31 Mzo

INSTITUTO COMERCIAL AUTOrizado: Ahumada 358. Taquigrafía, Redacción Contabilidad, Dactilografía 1 mes. Otorgamos Diplomas. 12 Mzo

MATRICULA ABIERTA, CURSOS completos comercio, sección femenina independiente; cursos especiales para alumnos sin humanidades. Enseñanza perfecta garantida, profesores especialistas. Cursos rápidos diurnos, nocturnos Contabilidad, taquigrafía, aritmética, redacción, ortografía, escritura máquina. Solicite prospectos. Instituto de Contabilidad fundado 1922, Santo Domingo 1030, cerca Puente. Fono 69555. 17 Mzo

LICEO SANTIAGO, DIRIGIDO por las Religiosas Educacionistas de la Santa Cruz. Sulza. Nataniel 1349, teléfono 52221. Preparatorias y Humanidades completas. Exámenes válidos. Internados, Externados y medio pupilaje. 15 M.

ESTUDIOS "MELLY". CURSOS rápidos ondulación, permanentes, manicure y estética femenina. Consulte programas. Catedral 1859. 9

SOLICITE PROSPECTO INSTITUto Comercial Mixto "Alfredo Torrealba", Huérfanos 1124. Asegure su matrícula oportunamente. Marzo 14

LICEO "ROSA ESTER RODRIguez de Alessandri". Catedral 2963, teléfono 91983. Internado, medio pupilaje, externado. Kindergarten, Preparatorias y Humanidades. Exámenes válidos. Inglés obligatorio Clases 9 de marzo. 19 M.

INSTITUTO DIEGO PORTALES. Gran Avenida 5986, paradero 15. Kindergarten, preparatorias humanidades, internos, medio pupilos, externos. Recepción de nuevos alumnos limitada. Pida prospecto. Marzo 11

LADY MARY'S SCHOOL FOR select girls and boys. Francisco Bilbao 2104, inmediato Plaza Pedro de Valdivia, fono 46980. Abrió matrícula para iniciar clases 19 de Marzo. Marzo 16

LICEO EUROPEO, EL MEJOR INternado Señoritas. Avenida Bernardo O'Higgins 2266. Honrada labor educacional, reconocida por el Estado. Asegura triunfo exámenes válidos rendidos en el mismo establecimiento. Especial atención alumnas provincias. Perfecciona y orienta formación intelectual y moral educandas. Recibe internas, mediopupilas, externas. Humanidades, Preparatorias. Sección Infantil: niñitas, niñitos. Profesorado universitario. Enseñanza inglés desde Sección Infantil Danzas, música y demás ramos cultura artística. Matrícula abierta. 15 Mzo

LICEO JUAN BOSCO, HUMANIdades y Preparatorias para niños, internos, externos y medio pupilos. Av. B. O'Higgins 2303. Está abierta la matrícula. 15 Mzo.

"LICEO CHILENO". Rosas 2725. Teléfono 90859. Educa, instruye, ilustra. Espléndido local. Internas. Externas. Medio pupilaje. Humanidades 1 a VI. Exámenes válidos. Profesorado universitario. Preparación especial para alumnas, quieran seguramente cursar: sin llegar al Bachillerato. Preparatorias, sistema pronto. Pueden adelantar cursos en el año. Idioma desde el Kindergarten. Métodos desde Sección Infantil. Matrícula abierta. 24 Mz.

ESCUELA PROFESIONAL "LA GRATITUD NACIONAL", para mecánicos, electricistas, tipógrafos, muebliatas y sastres. Av. B. O'Higgins 2303. Está abierta la matrícula. 15 Mzo

COLEGIO "ROSA DE SANTIAGO CONCHA". Santo Domingo 711, para señoritas. Dirigido por religiosas Internado, mediopupilaje y externado. Kindergarten Preparatorias y Humanidades y cursos de perfeccionamiento. Exámenes válidos en el mismo establecimiento. Inglés obligatorio desde las preparatorias. Matrícula abierta por Mac Iver N.o 702. 15 Mzo

LA ESCUELA CHILE DE TELEGRAFIA ELECTRICA. Establecimiento técnico con 23 años de labor, ofrece a la juventud de ambos sexos, los cursos de telegrafía y radiotelegrafía. Matrícula abierta. Bascuñán 260. 15 Mzo.

INSTITUTO AMERICANO, MAtrículese cursos comercio, modas, sombreros, peluquería, diplomas válido. Internado San Antonio 665. 20 Mzo.

ACREDITADO INSTITUTO TECnico Santo Domingo 1307, esquina Teatinos. Empiezan cursos completos de Comercio, Contabilidad, Taquigrafía, Redacción. Cursos especiales para alumnas sin humanidades. Telegrafía. Corte-confección. Peluquería artística completa. Solicite prospectos, horarios, programas estudios. Marzo 11

INSTITUTO MIXTO "PEREZ Saavedra", Kindergarten, preparatorias superiores, adelantan dos años en uno, humanidades hasta segundo. Alumnos especiales de más de 15 años en Lo humanidades. Externos medio-pupilos. Independencia 746. 16 Mzo

MATRICULA ABIERTA, CURSOS diurnos-nocturnos: Contabilidad (elemental-superior). Aritmética Redacción, Taquigrafía, Dactilografía, (tacto) Preparación comercial para alumnas sin humanidades. Solicítenos programas estudios, prospectos. Acreditado "Instituto Alonso Figueroa", Catedral 1237. Marzo 11

CURSOS: (DIURNOS, NOCTURnos, por correspondencia). Cortador-sastre. Corte-confección, señoras. Sombreros. Solicítenos prospectos, Instituto Profesional, Catedral 1237. Marzo 11

¡ASEGURE SU PORVENIR! — Aprenda corte y confección por el mejor y facilísimo: "Sistema Camps". Sombreros-Flores, cursos rápidos de 3 meses, otorgamos diplomas. Instituto Femenino. Estado 225. 21 Mzo.

LICEO CARMEN MOENA-TUCApel 698 (Nuñoa). Teléfono 44589. Abierta la matrícula Kindergarten, Preparatorias ambos sexos, inglés obligatorio. Cursos nocturnos: Humanidades, Contabilidad Música, Idiomas. Profesorado titulado; exámenes válidos. Matrícula limitada. 11 Mzo

"CURSOS RAPIDOS", TAQUIgrafía Pitman modernizada. Dactilografía $ 10 Contabilidad, aritmética, inglés. Estado 141-B. 25 Mzo.

INSTITUTO BERNARDO O'HIGgins, Vicuña Mackenna 137. — Matrícula abierta: Humanidades Preparatorias, Madurez. Avanzan tres años. Internos, Externos. Exámenes válidos. 24 Mzo.

ACADEMIA CORTE CONFECCIón: Sombrero, Lencería, Manicure. Ahumada 358. Otorgamos Diplomas.

INGLES, ALEMAN, ENSEÑANZA rápida. Clases individuales y grupos económicos de 2—4 estudiantes. Halbrich, Moneda 973, Of. 727. Mzo. 12

INSTITUTO COMERCIA AUTOrizado: Ahumada 358, Taquigrafía, Redacción, Contabilidad, Dactilografía 1 mes. Otorgamos Diplomas.

BACHILLERATOS, ESTUDIOS privados. Recuperación. — Plaza Bulnes 80, piso 13.o, oficina 21. 13 Mz.

CONTINENTAL SCHOOL. — Manuel Rodríguez 57. Matrícula abierta: Kindergarten, Preparatorias, Humanidades, Externado, Medio Pupilaje, Inglés obligatorio. Exámenes válidos. Profesorado titulado. 13 Mzo.

CONSERVATORIO CATOLICO, música, declamación, idiomas, Exámenes válidos.— Monjitas 581

LICEO INGLES. — Vicuña Mackenna 933. Kindergarten, preparatorias, humanidades. Externas, mediopupilas. Educación esmerada. Profesorado selecto. Abril 9

COLEGIO INGLES, LO OVALLE, 9.a Avenida 64, Paradero 16. Kindergarten, Preparatorias. Matrícula abierta. Mzo 15

CONSERVATORIO: RICARDO Wagner, Instalóse Brasil 634. Cada año logra mayores resultados en exámenes válidos. Cursos musicales, niños 5.30 a 6.30; adultos ambos sexos clases hasta 9 P. M. Profesorado excelente. Matrícula abierta. Kindergarten y Preparatorias, funcionan mañana de 9 a 12 mismo local, profesoras normalistas. Pida prospectos. 15 Mzo.

ANEXO 1 INSTITUTO PEREZ Saavedra. Se ha instalado un anexo de este Instituto en Avenida Pedro Torres 241. Nuñoa; teléfono 43546. Recibe ambos sexos, desde infantiles a humanidades. Mzo 20

16.— Fotografías, cine y útiles

NECESITAMOS APARADOras de hombre. Víctor Manue 1298. Aycagner y Cía.

17.— Ocupaciones buscadas

EMPLEADA DOMESTICA. — SI Ud. necesita ocuparse con buen sueldo y en casa honorable, vaya a Catedral 1330. Oficina "El Hogar". A cada empleada que se presente con buenas recomendaciones verdaderas y tenga buena presencia y sea ocupada por intermedio de la oficina de empleos "El Hogar" se le gratificará con veinte pesos, vaya de 9 a 12 en la mañana a Catedral 1330. Mar. 30

CABALLERO, CASADO, 45 AÑOS, sin vicios, vida hogar tranquilo, relojero, no tiene herramientas, posee buenos antecedentes y recomendaciones, se ofrece como oficial relojero o para atender algún negocio análogo. Ruega dirigirse por carta a Lo Ovalle, Av. Briones Luco N.o 065. 25 Mzo.

EXTRANJERO EXPERTO AGRIcultor ofrécese Contestar Goñi 248. Valparaíso.

PADRE CON NUMEROSA FAMIlia se ofrece como barnizador a ingenieros y casas particulares. Buenas recomendaciones.— Luis Montaner, Catedral 4872.

18.—Ocupaciones ofrecidas.

EMPLEADA PARA TODO SERVicio, con recomendaciones, necesito. Serrano 322, casa B. 12 Mzo

MUEBLISTAS COMPETENTES NEcesitan en Chiloé 1189.

NECESITO SOLDADOR AL OXIgeno. Av. Centenario 720. 12 M

APARADORAS PUNTILLERAS NEcesitamos. Fca. Calzado. Amunátegui 916.

CONTRA GRIPE: OBLEAS CHINAS Li-Wu-Pat. 5 Ab.

COSTURERA COMPETENTE CASA particular necesito teléfono N.o 88850. Tratar: Vicuña Mackenna N.o 104.

OJALADORA COMPETENTE NEcesita. Bascuñán 57. 11 M

CONTADOR PELETERO, CONTHAto, necesito. Castro 29. Marzo 12

MAQUINISTA PELETERA, COSTUrera competente, necesita peletería; trabajo permanente. Castro 29. Marzo 12

Domésticos

SEÑORA: SI UD. NECESITA EMpleada doméstica con excelentes recomendaciones y certificado médico; recurra a la oficina "El Hogar", Catedral 1330. Mzo 20

19.—Residenciales, hoteles,

200, BUENA PENSION, PIEZA amoblada. Rosas 1065. 11 mz.

HUERFANOS 1676 BONITAS PIEzas para matrimonio, comida aceite, sana, abundante Viandas. 12 M

BANQUETES, FIESTAS SOCIALES; y arriendo toda clase de servicios, precios módicos. Casa Acevedo. San Pablo 1009. Fono 63037. 7 A

ARRIENDO LINDAS PIEzas, con pensión y pensión de mesa. Ejército 182. 20 M

HOTEL AITOR, UNICO EN SU género. Centralísimo, limpio, honorable y el más económico. Espléndidos comedores. Cocina española, Estado 45. Teléfono 84474 2 Abril

20.—Materiales de construcción

FIERRO T, TT, L, TECHO, COplas, tees, codos, cañerías 1/2, bastidores, etc. San Diego 1671 4 Ab.

¡¡¡FIERRO LISO!!! GALVANIZAdo negro, "Barraca Fierro", Chacabuco 11. Abril 20

CONTRA GRIPE OBLEAS Chinas Li-Wu-Pat. 5 Ab

CIELO DE YESO EN PLANCHAS cornisas; Ferrer, San Luis de Francia 1656, entre Maule y Sple. Abril 19

FIERRO EN BARRAS, PLANCHAS negras, galvanizadas, zunchos, todas dimensiones, Techo Económico, ofrece: Barraca Matucana 581. 31 Marzo

PAPELES PINTADOS EIgnigación permanente.— Nueva York 29. 31 Mzo.

PARA FIERRO SACK. 31 Mzo

FIERRO ACANALADO GALVANIzado. Morandé 817. 31 Mzo.

FIERRO REDONDO CONSTRUCción. Sack. 31 Mzo.

FIERRO GALVANIZADO LISO. San Pablo 1179. 31 Mzo.

ZUNCHOS LISOS, AMPOLLADOS San Pablo 1179. 31 Mzo.

PINTURA, PASTA SACK. 31 Mzo.

CEMENTO MEEON, SACK. 31 Mzo.

S. SACK, BARRACA, FIErro, San Pablo 1179, Morandé 817. Precios Bajos. 31 Mzo.

¡GRAN BODEGA! MATERIALES construcción de demoliciones, pino, roble, tablas, fierro, cañerías etc.— Avenida General Bustamente 772, fono 45184. 15 Mzo.

TALLERES "FENIX", PUERTAS, ventanas. Ahora: San Antonio 816. 26 Mzo.

¡¡GRAN DEMOLICION NUEVA!! Zinc para techo puertas, ventanas, galerías roble, tablas piso y cielo, artefactos sanitarios, cañerías, etc.— Bulnes 348-360. 14 Mz

DEPOSITO DE BALDOSAS Y LAdrillos comprimidos. Impermeabilización de terrazas, salas de baño, cocinas y balcones. Se ejecutan embaldosados, personal competente. Santos Dumont 138 e Irarrazaval 1320. Pida presupuestos. Fono 46138. Mzo 30

¡¡MATERIALES DEMOLICION!! Vigas fierro doble T, rejas, rieles, fierro de todas clases, pino oregón, maderas, puertas, tragaluces, Precios convenientes. San Diego 1260. 11 M

BARRACA DE MADERA RECIEN instalada ofrece: maderas para construcciones, para mueblistas. Rauli, lingue, laurel, permanentemente. Barraca "Villarrica", Independencia 3003. Teléfono 67397 Paradero Micros Negrete-Ovalle. 11 M

BODEGA DE MATERIALES Arturo Prat 650. Teléfono 66668. Ladrillos tejas, tablas piso, cielo, tapas, puertas, ventanas, mamparas, galerías, zócalos en rauli, mármol, baldosas, balcones, fierro, maderas roble, pino álamo, etc. Demolición: Morandé 57 al 71. 11 M

SURTIDO COMPLETO PUERTAS, mamparas, ventanas, galerías, standard y materiales demoliciones. San Diego 743. 11 M

FIERRO T, TT, L, TECHO, COplas, tees, codos, cañerías 1/2, bastidores, etc. San Diego 1671. 11 M

VIGAS ALAMO, PINO, FIERROS, maderas, robles, tablas piso, cielo, puertas, galerías, cañerías, agua, variedad materiales construcciones. Carlos Walker 70. Teléfono 69146. 11 M

¡¡¡MADERAS!!! 500.000 MANGOS escobas. Nueva Barraca "San Martín". Pino araucaria, mañío, alerce. S. Martín 870., fono 63816 11 M

GRAN DEMOLICION, VENDO VIgas pino, roble, todas dimensiones, tablas tapa, piso cielo, platino T, doble T, U, ángulo, rejas, balcones, cañerías agua, gas, cañones balaústres, ventilaciones, vidrios, escalas, puertas, ventanas, cortina de fierro, puertas telescópicas etc. Independencia 846. 11 M

22.—Motores, maquinarias y artículos eléctricos.

LOCOMOVIL 6 H. P. TRILLADOra Dering 28", metálica, Case 40" madera. Prensa pasto Whilmare metálica. Harneadora semillas. Tractores Mc-cormick, John Deere, Deering, Fordson, arados 2 a 6 discos, ofrece ocasión: F. Bunster T. Blanco Encalada 1865. Fono 88968. 20-Mar

PRENSAS HIDRAULICAS PARA fabricar baldosas, marcos tampones y placas de diferentes dimensiones, ofrece a precios sin competencia. Fundición Grajales, calle Grajales 2548, Santiago. Fono 93417. 19 mz.

TRANSMISIONES, EJES, DEScansos, consolas, machones, poleas de acero "American", correas unión y pastas para correas. Ofrece Küpfer Hnos. S. A. C Libertad 58. 2 Abril

TALADRO LIQUIDASE BARATIsimo.— Madrid 944. 14 M.

24.—Muebles, menajes y artículos sanitarios.

COLEGIALES, COLCHONES, COtes, lana, ropa de cama, frazadas y sobrecamas. Refacciones de colchones a domicilio. Fábrica San Diego 268. Teléfono 87835. Comprando un colchón se regala una almohada 22 M

MUEBLERIA "HOLLYWOOD", BANdera 166. Muebles modernos, precios bajos. Créditos sin fiador 7 Ab.

S. SACK
FIERRO NACIONAL
REDONDO-CUADRADO-PLANO
SECCION ESPECIAL
Sn PABLO 1179
MORANDE 817

S. SACK
FIERRO
SAN PABLO 1179
MORANDE 817

BAÑOS ENLOZADOS, $ 89 averiados, líquido partida Montt 2852. Estación.

COCINAS ECONOMICAS $ 68; lavaplatos, baños guagua, calentadores a precios rebajados, encontrará en el rincón de las cocinas. Chacabuco 21-M.

¡¡OCASION!! VENDO LIN dormitorio moderno, completo. Paraguero. Natanie

¡OCASION! VENDO AMPLIO dos dormitorios, comedor, muebles sueltos. Delicias

CREACIONES EXCLUSIVAS muebles de alta calidad, especialidad en terciados y enchapados. Fábrica de Muebles Las Delicias. Avenida Bernardo O'Higgins 1179. Visite nuestro establecimiento más surtido de Santiago, precios bajos. Facilidades, sin recargo.

REGIO DORMITORIO EN pado en Palo Rosa, muy fino marquesa. Santa Rosa 741.

COMEDOR LUJOSO ENCHAPado muy elegante. Santa Rosa

LINDO DORMITORIO TERCIAdo con marquesa. Santa Rosa

REGIO LIVING, HALL, COMEDOR jines. Santa Rosa 745.

CONTRA REUMATISMO: OLEAS Chinas Li-Wu-Pat.

SILLAS PASEO GUAGUAS, nas, precios bajísimos. Mac Iver

LA NACION

Santiago de Chile, miércoles 11 de marzo de 1942.

HORACIO HEVIA LABBE
Presidente

Domingo Melfi D. — Director
Eleodoro E. Guzmán F. — Gerente

EL COMISARIATO Y LA JUSTICIA

La Excma. Corte Suprema, en uso de las atribuciones que le son propias, acaba de pronunciar una resolución que habrá de ser recibida con alivio y complacencia por toda la opinión pública. Conociendo de un reclamo presentado contra el Comisariato General de Subsistencias y Precios, con motivo de que este organismo ha persistido en su empeño de poner inconvenientes para el cumplimiento de una sentencia dictada por la justicia ordinaria, el Tribunal Supremo, al prestar acogida al recurso, dictaminó que los antecedentes debían pasar al Juzgado del Crimen, a fin de que inicie la investigación correspondiente y, por supuesto, para que aplique las sanciones que la ley contempla, si ello es necesario.

El hecho de que esta resolución haya sido pronunciada con el asentimiento unánime de la Sala, le da mayor relieve, significación y trascendencia. El más alto Tribunal de justicia del país ha estimado que la actitud del Comisariato, al oponerse o poner tropiezos al cumplimiento de una sentencia ejecutoriada, ha podido caer en la comisión del delito contemplado en el inciso 2.o del artículo 22 del Código Penal, y, en esta virtud, ha estimado que es la justicia del crimen la encargada de iniciar y adelantar una investigación que, hoy más que nunca, se hace imperiosamente necesaria.

No hace muchos días, en la ceremonia inaugural del año judicial, el Presidente de la Corte Suprema se anticipaba a reconocer el inopinado atropello que significa para la dignidad de la justicia el hecho de que el Comisariato intervenga en asuntos judiciales que no son de su incumbencia. Reproducimos, por considerarlas de innegable oportunidad, las atinadas expresiones del señor Novoa: "Muchas otras materias debería considerar aquí, pero la extensión de este discurso me obliga solamente a esbozarlas, como son, por ejemplo, la burla que se hace de los fallos judiciales ejecutoriados y recaídos en juicios sobre terminación de arrendamiento, en muchos de los cuales se aparenta cumplir la sentencia lanzando al arrendatario, el cual, pocos instantes después, es restituido a la casa arrendada por orden del Comisariato de Subsistencias y Precios, organismo que, con el pretexto de requisición que ha descubierto, deja sin cumplir un fallo judicial. Esto no puede aceptarse".

No se ha necesitado que el tiempo transcurra en demasía para que las expresiones del Presidente de la Corte Suprema se hayan visto plenamente confirmadas en la realidad. Y no podía suceder de otra manera, ya que el insólito procedimiento seguido por el Comisariato, en contra de toda ley y de todo principio jurídico, se ha venido repitiendo con la protesta unánime de todos cuantos no se dejan influir por los falsos y deprimentes conceptos de una falsificada justicia social.

La resolución adoptada por la Excma. Corte Suprema viene a colocar las cosas en su sitio. Ninguna autoridad puede invadir las atribuciones de otra, mucho menos si se trata de las inalienables atribuciones de la justicia. Se trastornarían y sucumbirían las más firmes instituciones republicanas y democráticas el día en que los fallos judiciales fueran desconocidos o conculcados por cualquiera otra autoridad que no fuese la de la justicia misma. Y las actuaciones del Comisariato han caído, como es público y notorio, dentro de este atentado perseverante contra la ley y contra el derecho. La Excma. Corte Suprema ha hecho bien en sujetar, por medio de la justicia criminal, una actuación tan desorbitada.

Precios de las importaciones

Nuestras importaciones de Estados Unidos se han resentido grandemente a causa de la guerra. La ayuda a los beligerantes pertenecientes al bando democrático, primero, y el vastísimo programa de rearme y la participación activa de la Unión en el conflicto, después, se sumaron a las dificultades existentes en el transporte de las mercaderías por vía marítima, acrecentando así los obstáculos para adquirir las materias primas, maquinarias, repuestos, etc., que habitualmente nos procurábamos en el mercado norteamericano. A consecuencia de estas perturbaciones disminuyó la oferta de dichos materiales, y, paralelamente, el comercio de la gran República del Norte subió los precios de los artículos más difíciles de obtener.

Los importadores nacionales debieron afrontar el incremento de los precios, el alza de los gastos de transporte y, sobre todo, los inconvenientes derivados de la escasez de la mayoría de los productos solicitados. El consumidor chileno percibió el reflejo de todos los impedimentos anotados, y, como siempre, se vió obligado a pagar con creces el afán de ganancias desmedidas de unos y las preocupaciones de otros. El reflejo fué más intenso que la luz primitiva, y los precios de los artículos importados escalaron una curva pronunciadísima de ascenso. Los neumáticos y cámaras para automóviles, el fierro y el acero, los productos químicos, las maquinarias agrícolas, la seda artificial, los artículos sanitarios y de calefacción, principalmente, encarecieron en varias veces el valor que tenían en tiempos normales.

Felizmente, las autoridades estadounidenses han fijado los precios máximos de los artículos de exportación, a fin de evitar la producción de intentos de especulación, que nunca faltan cuando se presentan situaciones favorables para medrar a costa de los intereses de los demás. La escala de precios parece que ha sido determinada de acuerdo con las cotizaciones de octubre del año próximo pasado, de tal modo que algunos de los productos importados por nosotros mantienen sus precios, como ser, las maquinarias agrícolas y las cámaras y neumáticos, mientras otros sufren alzas que no van más allá de un 10 por ciento. Además, el Consejo de Guerra Económico norteamericano "a fin de evitar abusos, exigirá una explicación a los exportadores de la forma como calculan los precios cobrados a clientes extranjeros, cuando tales precios parezcan ser excesivos".

La iniciativa del Gobierno de la Casa Blanca debe ser apreciada como un gesto de buena voluntad, inspirado en el propósito de impedir que se acrecienten las dificultades y perjuicios soportados por los países hispanoamericanos, a causa de la guerra. Por nuestra parte, creemos en la necesidad de que las autoridades chilenas adopten una medida semejante, instando a los importadores a dar cuenta de los precios cuando éstos no guarden relación con los gastos y el margen de legítima ganancia. Las autoridades respectivas podrían efectuar dicho control mediante la comparación de las cotizaciones en plaza con los desembolsos exigidos por los artículos importados más solicitados por los consumidores. De esta manera se evitarían alzas artificiales y se eliminarían algunos factores que contribuyen directamente a aumentar las dificultades económicas, derivadas de la guerra.

EL PROBLEMA DEL TRIGO

En nuestro país el asunto del trigo no debiera ser un problema, sino que una cosa resuelta, pues tenemos todas las condiciones para producir, a lo menos, el trigo suficiente para el consumo nacional.

Falta sólo encauzar la producción, dirigirla un poco para que los agricultores estén en situación de utilizar sus suelos aptos para este cultivo, en buenas condiciones de rendimiento.

Estos son los elementos principales que se requieren para la producción triguera: **Suelos.**—Los tenemos en superficie suficiente. **Clima.**—Apto para su óptima producción. **Abonos.** — Faltan, por el momento, algunos elementos, pero se pueden suplir en parte con rotación de los cultivos y mejores trabajos del terreno. **Semillas.** — Tenemos seleccionadas y genéticas en cantidades suficientes, limitándolas a variedades ya experimentadas. **Créditos.** — Hay que facilitárselos a los agricultores, con préstamos dirigidos por las Cajas e instituciones de fomento agrícola existentes, a plazos prudenciales, con interés comercial y rápido en su tramitación, que no les sea otorgado cuando ya ha pasado el tiempo de utilizarlo. Fijación de precios racionales anticipados, de manera que el agricultor pueda calcular con tiempo la utilidad que le pueda reportar ese cultivo, y hacerlos efectivos para no desmoralizar al productor con variaciones o falta de cumplimiento por las instituciones encargadas de su aplicación.

Como vemos, pues, el desarrollo o aplicación de estos elementos es indispensable para organizar racionalmente una producción triguera estatal, de carácter estable.

En armonía con este esfuerzo gubernamental, que significa toda clase de ayuda al agricultor, se puede fijar al trigo un precio que signifique para éstos una justa ganancia, y a la vez para el consumidor una posibilidad de poderlo adquirir en condiciones normales, sin que gravite desventajosamente en el precio del pan.

Tal es la síntesis del problema, y éstos sus principales factores. Naturalmente que, al implantarse en el país una verdadera política triguera, habría que considerar otros aspectos de la producción: adquisición y reposición de los saldos de producción, bodegas de guarda, abonos, estudio de los costos de producción, fijación racional del precio de venta en función del precio del pan, etc.

No se trata de exponer ideas teóricas ni de proponer soluciones literarias; se trata de verdades que ya en una ocasión se pusieron en práctica con evidentes resultados.

Allá por el año 1933 se hizo la "campaña del trigo" durante la presidencia del señor Alessandri, para contrarrestar la falta de este cereal, cuya cosecha había disminuído en forma alarmante.

El Ministro de Agricultura de aquella época, con la entusiasta ayuda del Presidente de la República, propuso un plan de fomento rápido de la producción triguera, que se denominó "La campaña del trigo", y que consistía, principalmente, en hacer un rápido catastro de las superficies aptas para producir trigo y que no se cultivaban en esos momentos por falta de elementos de producción.

Se encomendó a los agrónomos regionales y a otros profesionales, contratados para el efecto, recorrer las zonas trigueras y tomar nota de estas superficies no cultivadas, dándoles todos los elementos de movilización para hacer, en corto tiempo, estos recorridos.

Al fin de pocas semanas se tuvo un cuadro estadístico, de lo más completo posible, y se procedió a contratar con los agricultores el compromiso de esas siembras, proporcionándoles abonos, semillas, útiles de trabajo y créditos, a los que no disponían de esos elementos, mediante el otorgamiento de una "Prenda agraria" que ponía a cubierto al Gobierno del pago de estos anticipos.

Los agrónomos mismos, en varios casos, ayudaron a los agricultores a efectuar sus siembras y a aprovechar mejor los elementos que se les proporcionaban.

Se sembraron, ese año, muchos cientos de hectáreas que antes no se habían sembrado por falta de elementos o desidia de los propietarios, y se fomentó, en otros casos el mejor aprovechamiento de los suelos. Se fijó, anticipadamente, y por primera vez, un precio remunerador al trigo.

El resultado final de esa campaña lo expresó S. E. en el Mensaje leído en el Congreso Nacional, diciendo que la cosecha de trigo había sido la mayor desde muchos años.

La campaña se organizó con unos pocos fondos que proporcionó la Junta de Exportación Agrícola y con un crédito de diez millones de pesos que el Banco de Chile facilitó al Ministro después de una entrevista tenida con el presidente del Banco, don Pedro Torres, quien, con una comprensión muy inteligente de esos momentos, quiso ayudar con todo interés al proyecto que le esbozara el Ministro de Agricultura, en una conferencia de no más de media hora.

Los temores del Ministro de Hacienda de aquella época de que esta campaña "sería a pura pérdida" para el Gobierno, por suerte no se realizaron y, aun perdiéndose parte de ese dinero, habría sido un buen negocio para el país.

La prenda agraria respondió a esos créditos que fueron pagados. La buena cosecha permitió a muchos agricultores arreglar su situación económica, como lo manifestó el presidente de la Caja de Crédito Hipotecaria, señor Jorge Alessandri, y el país tuvo ese año trigo suficiente para el consumo, y aun quedó un saldo apreciable.

Esta campaña hecha en el breve plazo de pocas semanas, pues el tiempo urgía, no se continuó, desgraciadamente, en años posteriores, pues con la experiencia ya obtenida pudo haberse proseguido con más tiempo y en mejores condiciones de organización.

La Junta de Exportación Agrícola, en una de sus últimas sesiones, acordó poner en su tabla de estudio esta importante materia para tratarla en todas sus fases y solucionar esta vital cuestión de la producción triguera, en forma permanente, sin necesitar, año a año, recursos y medidas de emergencia para resolver lo que ha dado en llamarse "el problema del trigo".

Santiago, marzo 8 de 1942.

CARLOS HENRIQUEZ A.

La Más Grande Asia

Con el dominio de Java, los nipones están llegando al término de una etapa bélica que se podría caracterizar como ocupación de los territorios próximos a la metrópoli japonesa. Los objetivos militares siguientes — India, Australia o Siberia — son más lejanos y poseen características muy distintas, según han hecho observar desde hace tiempo todos los cronistas de la situación internacional. Pero, a la vez, conforme el Sol Naciente redondea sus conquistas en la Malasia, llega el instante de contrastar con la realidad la serie de afirmaciones que se han formulado insistentemente desde Tokio acerca de la creación de una Más Grande Asia que habría de ser, por esencia, de cooperación y de prosperidad.

Los métodos de conquista, por su carácter totalitario, no constituyen de por sí ningún indicio de bienestar ni de tolerancia. Y aunque es pronto para hablar del trato dado a la población civil de aquellas comarcas, los informes que empiezan a infiltrarse son terriblemente significativos. Desde luego, las personas de raza blanca parece ser que sufren molestias y vejaciones, por consecuencia de un racismo amarillo que — nunca se acaba la sorpresa ante las paradojas históricas — marcha del brazo de los racistas arios europeos. Mas esto, con toda su barbarie, es algo que podía darse de antemano por descontado. En cambio, la persecución de la numerosa colonia china de Singapur, de que el cable ha transmitido ciertos detalles, revela ya que, como antes en la propia China, los invasores van lisa y llanamente a explotar los territorios sometidos en beneficio exclusivo propio, y que con la excusa del estado de guerra se implanta algo muy parecido de hecho, a la esclavitud.

El paralelo con la Europa invadida desde hace largos meses surge inevitable, cuando ahora leemos datos y cifras sobre la anterior riqueza de Malasia y vemos que, sin más, se da por supuesto el que toda esta riqueza pasará a engrosar la capacidad económica nipona, transcurrido un breve plazo para la reparación de daños materiales. Hay en esta concepción, demasiado simplista, un olvido de la lección suministrada por Europa, precisamente donde el Reich sólo ha logrado implantar hasta hoy el hambre como resultado de su victoria. El Japón, perseguiendo a los técnicos blancos, está destruyendo un engranaje necesario en la máquina productora de Malasia, de sustitución dificilísima; y la mano de obra nativa, con cuyo trabajo hay que contar, se adaptará difícilmente a un régimen más duro que el anterior.

A este particular la prensa democrática y aun el propio Parlamento inglés se han hecho eco de la poca resistencia que han ofrecido en algunas partes los nativos al invasor. Se la ha comparado con la unanimidad en la resistencia del pueblo filipino, y de esto se han deducido algunas críticas al sistema colonial. Pero este mismo hecho, aunque de momento ha podido favorecer la conquista japonesa, anuncia un obstáculo para la explotación posterior, por parte de los japoneses. Pues a menos que la administración japonesa sea superior a la británica y a la holandesa — y de esto hay poca o ninguna esperanza — significa que el indígena se retraerá en cualquier clase de cooperación con los nipones.

Y así, la Más Grande Asia, a punto de lograrse sobre el mapa, presenta un porvenir extraordinariamente obscuro y problemático.

B.

La mendicidad

Desde hace muchos años, y en forma periódica, se vienen formulando críticas bien fundadas sobre la existencia de una verdadera población parasitaria que se dedica exclusivamente a la mendicidad callejera.

A esas críticas han sido allegadas diversas sugerencias sobre la manera de solucionar racional y definitivamente este vicio, ideas que, como las críticas, nunca han sido tomadas en cuenta por las autoridades. Cuando más, y para contentar momentáneamente la crita, hemos visto la adopción de medidas policiales para detener a los mendigos, temperamento ilógico cuando no se tiene establecimientos donde internar a los vagos y procurar la necesaria atención de sus familias.

Los que tenemos algo que ver con el problema de la indigencia, debemos aplaudir la campaña que está realizando actualmente LA NACION; pero es nuestro deber completar las ideas que se exponen como solución del problema mismo.

En el caso de los inválidos indigentes, nuestro Taller Nacional de Lisiados "Presidente Aguirre Cerda" enfrentó el problema simultáneamente desde los puntos de vista de la ayuda material y de la readaptación profesional. Durante un año hemos estado realizando experiencias, y hoy podemos aseverar que, aparte de los métodos asistenciales y reeducacionales, se requieren sumas significativas de dinero y una autoridad legal para obligar a los mendigos y vagos profesionales a incorporarse en una especie de bienestar obligatorio.

Nuestra institución lucha, en estos instantes, por obtener fondos suficientes para tomar a su cargo unos doscientos inválidos indigentes, hombres y mujeres, proporcionándoles alojamiento, alimentación, salarios sociales, atención médica dental, enseñanza industrial y primaria, etc. El Estado, como siempre, fué tacaño para darnos subvención, pues contra un cálculo restringido de gastos, que suma unos 600 mil pesos, sólo nos acordaron cien mil.

Junto con procederse a la organización unificada de todos los servicios asistenciales de desocupados e indigentes, que puedan trabajar, es indispensable que legisladores y gobernantes se convenzan de que sin dinero y sin disposiciones que den autoridad a la Jefatura de un servicio, que lo llamaríamos de **Asistencia y Reeducación de Desocupados**, junto con la implantación de métodos científicos y bien experimentados en nuestro ambiente, para la readaptación profesional, es ilusorio, engañoso, pretender una solución de la mendicidad, de la vagancia y su plaga de mugre, lacras morales y atentatorias contra la tranquilidad y seguridad sociales.

Para empezar, insinuamos a LA NACION hacer una firme campaña en contra de los que dan limosna en las calles, los cuales tienen gran culpa en el fomento de esta plaga infamante.

Samuel Flórez Fernández,
Director del Taller Nacional de Lisiados "Presidente Aguirre Cerda".

CREACION DE ESCUELAS INDUSTRIALES

Con constancia digna de mejor suerte, la prensa de las provincias ha venido manifestando, repetidamente, una misma petición a los Poderes Públicos: la creación de nuevos y más numerosos establecimientos de enseñanza práctica, de escuelas industriales, en los cuales la juventud encuentre, sin tener que alejarse demasiado de los centros de población en los cuales desarrolla sus actividades, los medios para abarcar profesiones y oficios relativamente fáciles y remunerativos.

Entre estas peticiones se destacan, por su importancia, la de la provincia de Valdivia, que espera ver satisfecha una de sus más sentidas necesidades, como es la creación de una escuela de pesca en Corral. La abundancia de peces en el largo litoral chileno, y especialmente en la zona mencionada, no presentará para el país ningún provecho mientras no se enseñe a sus hombres la mejor manera de arrancarla al mar y explotarla convenientemente. Junto a la petición de Valdivia están las de Galvarino, que necesita una escuela agrícola; Chillán, que desea la prosecución de los trabajos del establecimiento de enseñanza agrícola, paralizados por la falta de cemento, y muchas otras.

Después de haber conocido las publicaciones de las provincias en el sentido expuesto, vemos con satisfacción la noticia de las gestiones hechas por la Dirección General de Educación Industrial y Minera, y ante este organismo, por algunos parlamentarios para la creación de nuevas escuelas industriales en distintas ciudades del país. En efecto, el señor Santelices, director general de los servicios mencionados, tiene en su poder los antecedentes sobre los trabajos de instalación de las Escuelas de Artesanos de las ciudades de Los Angeles y Castro, consultados en la Ley de Presupuestos del presente año, y que forman parte de un plan trazado por esa Dirección General.

Este mismo organismo conoció también el interés de Valdivia por activar las gestiones de adquisición de los terrenos en que se instalará la Escuela Industrial, así como los de Lota, en este mismo sentido, para la instalación de la Escuela de Artesanos.

Con estas gestiones y otras que efectúa la Dirección de Educación Industrial, con la cooperación del Ministerio de Educación, se completa un plan de acción para desarrollar en el país la enseñanza industrial, que tanta falta hace a numerosos centros de población, cuya juventud viene a agolparse en la capital en busca del barniz de una cultura humanística. Atendiendo este clamor de las provincias, se podrá dar una enseñanza adecuada a las necesidades nacionales, de manera que los campos tengan el cultivo que necesitan, las industrias se amplíen y prosperen, y existan hombres capaces de obtener de la tierra los mejores frutos, en cantidad y calidad. Al renovar los horizontes económicos de la población, se dará un gran paso para el mejoramiento de la economía de toda la nación.

A. R. M.

Tragedias que no conmueven

El egoísmo de los hombres, la escasa resonancia que tienen en muchos espíritus las tragedias ajenas, es cualidad inherente a la raza humana, y no se la halla en las especies zoológicas inferiores.

Ayer no más hacía ver ese gran católico que es Ossorio y Gallardo cómo los hombres de América celebraban regocijados las carnestolendas, mientras las tres cuartas partes del mundo viven bajo la metralla y el incendio, amenazadas por la muerte, desde el alba luminosa hasta la noche en sombras, sin una tregua en su espanto, perdida toda esperanza de que alguien escuche sobre la tierra la palabra con que hace veinte siglos premiara a los hombres de buena voluntad el predicador de Galilea.

Si la hecatombe universal de esta hora no halla eco en muchas almas, no puede sorprendernos el que tragedias minúsculas, y que sólo hieren a un número reducido de varones elegantes, no sean acogidas con una voz de conmiseración generosa. Así va el mundo, que ya no escucha a los predicadores.

Noticias de Londres han informado que el racionamiento de los artículos de primera necesidad alcanzará también a las prendas de vestir, y que se ha prohibido a los sastres confeccionar vestones cruzados, darles más de setenta y cinco centímetros de longitud y hacer el clásico doblez a los pantalones.

Coloquémosnos siquiera por un momento en el pellejo de cualquier londinense elegante, habituado por tradición a la chaqueta cruzada rigurosamente, con noventa centímetros de largo, y apreciaremos en toda su dolorosa magnitud la tragedia íntima del vestón derecho y disminuído, por terrible añadidura, en quince centímetros. Si se pesa esto en lo que en realidad significa, lo del doblez del pantalón pasa a ser un simple e inofensivo juego de niños.

Si maldicen con justicia la guerra quienes se juegan en ella la vida, hállesles también fundamento lógico para su reniego bélico a esos cumplidos y correctos ciudadanos ingleses, que sacrifican su indumentaria, aunque sea a regañadientes, en beneficio de los que combaten por la libertad.

Tragedia por tragedia, cada cual aprecia la propia como la más atroz, y no ve en la del vecino más que un pequeño encontrón dado por la suerte. ¿Quién podría asegurarnos que muchos de los condenados a cargar el vestón derecho y corto no cambiarían su destino por quien combate desde un tanque, bajo una nevazón cerrada?

Estos dramas de la guerra moderna, minúsculos al parecer, pero conmovedores en todo caso, dan que pensar. Al idealista libertario, que expone su humanidad y el bienestar de los suyos en defensa de una causa noble bien podemos oponer esta víctima, resignada ante su chaqueta disminuída y su pantalón sin doblar. Los grandes dolores, los que perduran, suelen tener una causa pequeña.

Meditemos un poco en la desolación de los elegantes varones ingleses que se sacrifican en bien de la comunidad y ayudémosles desde lejos a sobrellevar su amargura. Es de buenos cristianos compadecer al prójimo en sus tribulaciones, sin averiguar el motivo que las origina.

MARTIN GRACIAN

Campaña inoportuna

Algunos diarios han emprendido una campaña que tiene ciertos aspectos dignos de atención, pero que ha tocado a una de las pocas personalidades chilenas que en el exterior hacen una labor recomendable y efectiva.

Es el caso que, con motivo de la ocupación de varios países por Alemania, han quedado cesantes numerosos funcionarios diplomáticos y consulares de nuestro país en las naciones conquistadas. Estos empleados gozan de sueldos y no realizan ninguna función que los justifique.

Hasta aquí es razonable la campaña que tiende a conseguir el regreso a Chile de ese personal de la Cancillería, y la economía de algunos millones para el erario nacional.

Pero la prensa a que nos hemos referido ha incluído en sus ataques a la escritora Marta Brunet, que ocupa un cargo en el Consulado General de Chile en Buenos Aires, y fué designada primero como Cónsul en la ciudad de La Plata. Se ha dicho que debe volver a la residencia primitiva que tuvo y que en su actual destino no se explica su permanencia.

Con amplio conocimiento de esta materia, y después de haber estudiado la acción de los cónsules chilenos en el extranjero, podemos decir que Marta Brunet es uno de los mejores funcionarios con que cuenta la República.

Hemos visto la labor de Marta Brunet y palpamos sus esfuerzos en Buenos Aires por difundir el conocimiento de Chile, de su literatura, de su cultura y de sus productos. Marta Brunet ha dado conferencias en Amigos del Arte, en la Universidad Alejandro Korn, de La Plata, en diversos centros intelectuales y artísticos, con provechosos resultados para el prestigio nacional. Además, ha escrito numerosos artículos que se han publicado en los mejores diarios y revistas de Argentina. Su hogar es uno de los centros de atracción para los chilenos que visitan Buenos Aires, y una amplia y fructífera huella de su trabajo se puede percibir en las relaciones con el país hermano.

No es todo: hace poco se le hizo un homenaje por la intelectualidad argentina, al que asistieron los valores más genuinos de sus letras y cultura. No es un hecho aislado de su presencia en Argentina. Estamos en situación de afirmar que pocos cónsules y aun diplomáticos obran con una inteligencia más concreta y realista que esta mujer que ha dejado bien puesto el nombre de nuestra tierra al otro lado de la Cordillera.

No puede mezclarse a Marta Brunet en estos ataques, que partiendo de una base razonable, se han extendido a un campo distinto.

La decadencia del turismo, explicable por el alza de la vida en Argentina y en Chile, por la carestía de los hoteles y transportes, y por las naturales consecuencias de la guerra, es algo que no tiene mucho que ver con la obra de nuestra representante en Buenos Aires.

Ha servido esta campaña, que tiene muchos aspectos razonables, para exhibir pequeñas pasioncillas y envidias que han tratado de perjudicar a una de las figuras intelectuales femeninas de mayor calidad, y que fuera de su patria ha servido efectivamente a Chile.

En otra oportunidad estudiaremos algunas de las causas de la menor afluencia turística a nuestros balnearios y la acción de nuestros diplomáticos y cónsules en el exterior para dar a conocer el país.

Por ahora anotamos el hecho censurable de que se ha elegido para estos ataques a una de las pocas personas que no debe su nombramiento a influencias políticas y que ha devuelto con creces lo que ha recibido de la patria. Porque, en verdad, Marta Brunet es una excepción honrosa dentro de los cónsules chilenos, y su obra ha sido avalorada por muchos viajeros que son ajenos a todo criterio partidarista o a las pequeñas intrigas de los postulantes a un reemplazo o a una reorganización del servicio que pueda favorecerlos.

R.

El Primer Congreso Nacional de Municipios

Acaba de efectuarse en Viña del Mar el Primer Congreso Nacional de Municipalidades. La prensa ha dado oportunamente pormenores de este magno torneo llevado a cabo en "la ciudad jardín", como para que sirva de modelo y de suprema aspiración a todos los pueblos de Chile y llegar a un grado tal de adelanto, de higiene, de confort, de prosperidad, como el que es dable admirar con orgullo en nuestro balneario.

Debemos constatar que siempre existe pesimismo frente a esta clase de Congresos. En nuestro país nadie cree en lo chileno. Sin embargo, vimos trabajar de día y de noche con tanto fervor a los Delegados, que nos impresionó favorablemente la colmena que fué por cinco días el Hotel O'Higgins, donde se congregaron los representantes de las Comunas de todo Chile.

Organizó este Congreso el infatigable don Ricardo González Cortés, con esa acuciosidad que él sabe poner en todo, y que asegura el mayor éxito a sus empresas.

Esta del Primer Congreso de Municipalidades marcará una época en el desarrollo de la vida chilena, para satisfacción de sus organizadores y de sus participantes.

El dinámico Alcalde Dr. Eduardo Grove, al actuar como Presidente de este Congreso, puso en evidencia, una vez más, su vigorosa personalidad, pues con tino y distinción consiguió borrar las fronteras políticas y darle al torneo un ambiente saludable, de maduro patriotismo, de sesudos propósitos y de muy auspiciosas conclusiones.

Fué elegido, por aclamación, Secretario General del Congreso de Municipios, el prestigioso regidor de Valparaíso don Jorge Gándara Escobar, abogado y orador, que en todo momento resolvió toda clase de consultas y problemas para hacer más eficaz la trayectoria del torneo, comprometiendo la estimación y la gratitud de los ediles del país, por su gentileza y su capacidad de trabajo.

Los tres temas básicos de este certamen: la Autonomía Municipal, las Finanzas del Municipio y la Unión de Municipios, dieron oportunidad para que se agotara todo lo experimentado a lo largo del país y para que se estudiaran a fondo las más acertadas resoluciones posibles. Las innumerables subcomisiones rivalizaron en esfuerzo para allegar sus puntos de vista y sus conclusiones ante las interesantes ponencias concurrentes, que fueron el valioso aporte de los Delegados al Congreso.

Nos llamó la atención el franco espíritu de cordialidad que reinó en todo momento y el afán de hacer fructífera la labor de este torneo, que significará para el país algo de lo más efectivo que se haya hecho por encima de la política y de la politiquería, con el más comprensivo propósito de hacer patria.

Mientras el mundo mueve fuerzas de destrucción, que siembran la muerte y el desamparo; mientras los valores se derrumban y los principios se despedazan, pensábamos emocionados en la fe democrática que alentaba ese conjunto de hombres animosos, de buena voluntad, que acá, en el último rincón del mundo, como abejas de un pequeño y pacífico colmenar, laboraba celosamente por el porvenir y por el bienestar de nuestro Chile.

En ese ambiente volvimos a escuchar esta frase: "es verdad que el odio nada engendra".

El Hotel O'Higgins, por cinco días, dió la sensación de una universidad británica. El Alcalde socialista de la Ciudad Jardín fué el gran señor de esta jornada, y dispensó a sus huéspedes el atributo de su cultura en ágapes cordiales y dignificadores, además de un concierto de la Orquesta Sinfónica Nacional en el suntuoso Parque de la Quinta Vergara —residencia principesca—, en cuyo palacio de bellas artes se inauguró también la Exposición de Arte Privado, con obras dignas de figurar en las galerías más afamadas del mundo, poniendo en evidencia, una vez más, que la alta cultura no tiene color político y que la mejor política es la que ofrece oportunidad a los más humildes para hacer crecer y madurar el alma, en contacto con la belleza, que otrora era atributo de los privilegiados de la fortuna.

Allí fué donde el Dr. Eduardo Grove nos dijo: "Hay que educar, haciendo llegar a los pobres a estas esferas, para que, en contacto con ellas, adquieran la sana ambición de mejorar su vida y disfrutar de los goces espirituales. Es una oportunidad que antes se les negó, y que ahora se les da, como una compensación con lógica eminentemente democrática".

CARLOS CASASSUS

AVISOS ECONOMICOS CLASIFICADOS

LA NACION

AVISAMOS A NUESTROS FAVORECEDORES Y AL PUBLICO EN GENERAL, QUE NUESTROS SERVICIOS TELEFONICOS, PARA LOS DIAS DOMINGOS Y FESTIVOS, SERAN ATENDIDOS COMO SIGUE:

Presidente del Consejo	Fono N.o	82336
Director	" "	68474
Subdirector	" "	82227
Gerente	" "	60591
Crónica	" "	67036
Jefe Avisos	" "	88607
Portería	" "	82222
Cables	" "	82223
Crónica	" "	82224
Deportes	" "	82225
Talleres	" "	82226

27.–Negocios e instalaciones, compra y venta.

SE VENDE DEPOSITO DE BEBIDAS, por viaje urgente. Tocornal N.o 1857. 12 Mzo.

VENDO VITRINA PARA NEGOCIO y escritorio de ocasión. Santa Isabel 0175.

28.– Objetos y animales perdidos

LLAVERO PERDIDO.— Se ruega a la persona que haya encontrado unas llaves con porta-llaves de cuero, en el trayecto de la Av. O'Higgins al paradero N.o 11 de la Gran Avenida, el 3 ppdo. devolverlo a la Caja N.o 7 Caja Nac. Ahorros Ofic. Central. Se dará gratificación. 11 M

30.–Préstamos, acciones y bonos.

DINERO PARA HIPOTECAS DESde $ 10.000 ofrece constantemente, Capitalistas encontrarán magníficas inversiones al mejor interés, Vicuña Propietarios, 2058, Cristi Salamanca, Morandé 291. 30 Mzo

BUENA PARTICIPACION MENsual a persona disponga $ 8.000 en acreditada firma comercial. Amunátegui 624.

31.–Productos medicinales

GRAJEAS PERSICAS, INDICAdas desinfección vías urinarias como aporte tratamiento gonorrea. Base: Hexametilentetramina Cubeba. 31 Mzo.

OPTICA RODOLFO HAMMERSLEY
AGUSTINAS 1090, esq. BANDERA
"SPECIALIDAD: RECETAS DE MEDICOS OCULISTAS"

"GASTRISAN". RECOMENDADO para contrarrestar males estómago, como acidez, flatulencia, úlcera gástrica. Base: Anestesina, alcalinos. 31 Mzo

CONTRA GRIPE: OBLEAS Chinas Li-Wu-Pat. 5 Ab

CEREBROL, ESTIMULANTE, EFIcaz, reanima personas debilitadas, exceso trabajo físico, mental. Base: Fósforo. 31 Mzo

CONTRA TOSES, BRONQUITIS Pectoral "AS". Base: Tiocol-Codeína. 31 Mzo.

32.– Propiedades compran.

CAPITALISTAS NECESITO DINEro partidas chicas o grandes para colocarlo en sólidas y productivas hipotecas, respondiendo la Oficina del capital y pago puntual de los intereses. La Oficina se responsabiliza por contar con la suficiente solvencia. Oficina Del Río. Bandera 552. Teléfono 69693. Casilla 2313. Informes y Cuentas Corrientes Banco Español-Chile e Italiano.

SE NECESITA COMPRAR CASA barrio Recoleta e Independencia, $ 50.000 a $ 90.000 al contado. Del Río. Bandera 552.

COMPRO CASAS CHICAS Y GRANdes, urbanas y rurales siendo preferencia comercial, negocios rápidos. Del Río. Bandera 552.

COMPRAMOS PROPIEDADES CAja Propietarios. Santo Domingo 1249. 15 Mzo. 42

33.–Propiedades venden

EN BARRIO INDUSTRIAL. PROPiedad 3 casas independientes, 20 por 60 metros, 330 metros edificados. Baños instalados y dependencias, luz, agua, alcantarillado, árboles frutales, jardines. Produce 9 o|o anual. Deuda Caja $ 10.000. Buen servicio góndolas y micros. José J. Pérez N.o 4433. (pavimentado). Dueño: Silva, casilla N.o 5849.

FARMACIA de TURNO permanente hasta la una de la madrugada Andrade DELICIAS 2902 Teléfono 92340

PROPIETARIOS ESTUDIO Y FORmación de títulos, particiones, posesiones efectivas, terminación de arrendamiento, atiende haciendo gastos abogado. Bandera 552. Departamento 23.

VENDEMOS PROPIEDADES, CAja Propietarios Santo Domingo 1249 15 Mzo 42

$ 65.000 VENDO PROPIEDAD DE renta, calle Quintana próxima Pinto, renta mensual $ 700. Del Río. Bandera 552.

$ 20.000 REGALO SITIO 17 x 30, habitación. San Diego 1910.

VENDEMOS FUNDOS CAJA PROpietarios Santo Domingo 1249. 15 Mzo 42

REPARAMOS PROPIEDADES, CAja propietarios Santo Domingo 1249 15 Mzo 42

34.– Propuestas Públicas y Particulares

EJERCITO DE CHILE. — FABRIca y Depósito Central de Vestuario y Equipo del Ejército. — Cotizaciones. — Se solicitan cotizaciones por las siguientes especies de vestuario y equipo, materiales y confecciones para el Ejército: Especies confeccionadas: 9.300 pares de alpargatas, 1.000 blusas de campaña, 3.000 blusas de lonetta, 5.700 blusas de paño, 49.500 pares de calcetines de algodon, 3.000 capotes de paño, 19.600 calzoncillos de tocuyo, 19.600 camisas de tocuyo, 1.000 gorras de paño hormadas, 3.000 mantas de castilla, 3.000 mantas impermeables, 2.600 pantalones de paño rectos, 3.000 pantalones de lonetta, 1.000 pantalones andinos, 2.100 pantalones de montar borjón, 1.000 tirantes, 4.000 cantimploras completas, 4.000 jarros de aluminio, 1.000 platos de aluminio, 5.000 frazadas de tropa, 4.760 catres de tropa, 19.600 camisas de tocuyo y 19.600 calzoncillos tocuyo. (Sólo confecciones). Materiales para confecciones: 650 metros satín gris verde doble ancho, 1.460 metros lienzo, 1.400 lona sastre, 180 metros cholets gris verde, 200 metros paño gris verde para gorra, 3.800 metros tocuyo asargado para calzado, 101.300 metros tocuyo asargado, 19.400 metros lona gris verde para carpas de tropa, 950 metros lona gris verde para morrales de viveres, 20.600 metros lona blanca de 8 onzas, 12.000 metros huincha gris verde, 6.000 metros huincha blanca, 5.000 botones grises, 330.000 botones de aluminio, 118.000 botones blancos para camisas, 40.000 botones blancos para calzoncillos, 110.000 ollaos chicos, 20.000 ollaos grandes, 4.000 ventiladores para gorras, 1.100 cucardas para gorras, 10.000 hebillas niqueladas de 3/8, 1.000 juegos de hebillas y botones para morrales, 62.000 ojetillos niquelados, 510 kilos de cordelillo, 16 kilos de lienza blanca, 42.110 kilos suela cilindrada, 60 kilos de suela para viceras, 300 metros cuero graneado para polainas, 500 pies de cuero para tafilete, 1.600 pies de cuero bayo, 8.750 metros cuero negro engrasado, 1.100 metros cuero negro suplentes, 400 pares resortes para polainas, 13.300 hebillas negras de 5/8, 1.600 ojetillos ovalados, 315 libras de hilo lino N.o 9, 162 libras de hilo lino N.o 7, 450 libras hilo negro para aparar N.o 25, 374 kilos de alambre N.o 60, 23 kilos de alambre para armar puntas, 374 kilos de clavos para tacos de 10/8, 60 kilos de clavos de 3/4, 21 kilos de tachuelas de 2 1/2 onzas a mano, 90 kilos de tachuelas de 2 onzas a máquina, 90 kilos de tachuelas de 3 onzas para centrar, 200 libras de cerote, 210 pliegos de lija para planta, 38 rollos de lija para tacos, 12.700 pares de pasadores negros de 85 centímetros, 5.900 pares de pasadores negros de 1 metro, 475.000 ojetillos negros, 18.600 metros de cerco para emplantillar, 1.700 litros de bencina, 94 kilos de caucho, 18 kilos de pez castilla, 74 kilos de cera, 100 kilos claite, 5 kilos de anilina negra, 6 quintales de harina para engrudo, 100 bobinas de hilo gris N.o 30, 100 bobinas de hilo blanco N.o 30, 200 bobinas de hilo de media libra, hilo lino gris N.o 25, 20 libras de hilo lino N.o 5, 80 bobinas hilo blanco N.o 20, 150 bobinas hilo blanco N.o 40, 200 bobinas hilo gris para ojalar, 200 bobinas hilo blanco para ojalar. Estas cotizaciones se abrirán el sábado 14 de marzo de 1942, a las diez horas, en la Fábrica y Depósito Central de Vestuario y Equipo del Ejército, Santo Domingo N.o 3317. La presentación de las cotizaciones se harán por triplicado en formularios especiales que estarán a disposición de los interesados en el citado establecimiento y en sobre lacrados, colocándose en la parte superior del sobre, la palabra "Cotizaciones", y en el reverso el nombre y dirección del proponente. Los modelos de las mencionadas especies estarán a disposición de los recurrentes en la expresada repartición. Los plazos de entregas se manifestarán si son en días o meses, especificando si se harán por parcialidades o por el total. Demás datos relacionados al efecto, serán proporcionados en la referida Repartición. — El Director. 13 Mzo.

35.–Radios e instrumentos de música

RADIOS MODELOS 1942 $ 100 pie, $ 80 mensuales, importadas, garantidas. San Diego 233. 4 Abr.

RADIOS "RCA VICTOR". DIFErentes modelos. Adquiéralos con grandes facilidades de pago. Francisco Figueras y Co., Santa Isabel 0301 A, entre Avenida Seminario y Condell. Fono 44420. 31 Mzo

¡¡¡NO COMPRE JUGUETES!!! Pruebe Radio "Phillips", desde 100 mensuales solamente, en Ahumada esquina Delicias.

38.–Sastrería e indumentaria.

SASTRERIA LA UNION, OFREce ternos, abrigos de medida; grandes facilidades. Entrega inmediata. San Diego 717. 5 Ab

"EL ZURCIDOR PEKINES". SAN Diego 63. 8 Ab.

TERNOS, ABRIGOS Y TRAJEsastre de medida, confecciones para caballeros y niños. Anexo sección: catres, colchones, sommieres, marquesas, etc., grandes facilidades de pago, entrega inmediata. Sastrería "El Crédito Nuevo". San Pablo 2675. 31 Mzo

SASTRERIA SALAZAR: CABAlleros, niños. Extenso surtido, corte elegante, precios incompetibles. Visítela, Avenida Bernardo O'Higgins 2783. (Alameda esquina Libertad). ¡Precios excepcionales durante este mes! Atendemos a provincias contra reembolso. 31 Mzo

CASIMIRES NACIONALES DESDE $ 25 metro; importado $ 55. Depósito directo de fábricas. Casa Salazar. Avda. Bernardo O'Higgins 2783. (Alameda esquina Libertad) ¡Precios excepcionales durante este mes! Atendemos a provincias contra reembolso. 31 Mzo

SASTRERIA "LA ELEGANCIA".— Ternos y Abrigos con grandes facilidades de pago. Entrega inmediata. San Pablo 2585. 31 Mzo

SASTRERIA "MODERNA", Miguel Teplisky. Copiapó 1057. Teléfono 80241. Ofrece ternos, abrigos sobre medida entregados con $ 100 y $ 15 semanales. 25 Mzo

$ 350, TRAJE FORRADO EN SEda. Guendelman, sastre. San Diego 850, lado Teatro Caupolicán. 25 Mzo

Vestidos y Abrigos Uniformes.
Para colegiales
Lo mejor y más barato
CABELLO HNOS.
DELICIAS 2517
Frente Av. España
4 Ab

MALETAS
y BOLSONES PARA COLEGIALES
en todas las calidades
Bascuñán Guerrero 33
Teléfono 91337

39.–Talleres y composturas

LA MEJOR COMPOSTURA EN calzado. ¡¡¡ Villagra !!! Veinte años de práctica le garantizan su trabajo. Zapatería "El Submarino". Delicias 2851 „Teléfono 90872 5-Abr

MAESTRO MARCOS ESPECIAlidad calzado ortopédico. Esmeralda 834. Fono 68666. 3 A

40.– Judiciales

REMATE RESOLUCION PRIMER Juzgado Menor Cuantía, ordenóse rematar ante martillero Norberto Correa, Libertad 128 el 13 actual, diez horas, bienes embargados juicio "Núñez Eduardo contra Núñez R. Félix". Secretario. 12 M

4.o JUZGADO. Cítase comparecer parientes 14 actual, 11 horas; fin nombrar curador legítimo menor Elena Rosa Rojas. El secretario. 12 M

4.o JUZGADO.— Cítase, comparecer parientes 14 actual, 11 horas, fin nombrar curador general legítimo menor Silvia Parra Muñoz viuda de Ferrada. El secretario. 12 M

4.o JUZGADO. Cítase comparecer parientes 14 actual, 11 horas, fin deliberar curatela legítima menor Ermelinda Riquelme. El secretario. 12 M

17 MARZO, 15 HRS, MARTILLEro Norberto Correa, rematará local Avda. B. O'Higgins 1416, especies embargadas juicio "Bronfman con Blanco". Segundo Juzgado Menor Cuantía. Secretario. 11 Mzo

PRIMER JUZGADO CIVIL MAYOR Cuantía concedió a Felisa del Carmen y Carlos Heriberto Reyes Meza, posesión efectiva herencia intestada de Nieves Reyes Meza, rumiando la concedida por auto de 10 de enero último de ese mismo Juzgado. 13 M

MARTILLERO GUILLERMO Molina Herrera, rematará jueves 19 corriente 11 horas en Matucana 67-A, especies, Ley 4702 orden Primer Juzgado Menor Cuantía, juicios: "Wurgaft con Sepúlveda". Mínimo: $ 1.370.84; "Aron con Aristo" $ 606.40; "Aron con Zapata" $ 1.707; y "Aron con Pohlete" $ 328.65. El secretario. 12 M

MARTILLERO GUILLERMO MOLIna Herrera, rematará jueves 19 corriente 15 horas en Huérfanos 656, especies, Ley 4702, orden Segundo Juzgado Menor, juicio "Valle de Nice con Patiño". Mínimo: $ 2.173.40 y del Tercer Juzgado Menor, juicios: "Bruder con Vergara" $ 2.044.60; "Carrera con Morales: $ 580.74; con Harasich: $ 489.80; con Canales: $ 414.40; con Faundez: $ 476.98; con Noram buena: $ 1.183.75; con Toro: $ 732.50; con Gambi: $ 1.728.50; "Rosemblatt con Menares", sin mínimo: "Rosemblatt con Ponce" sin mínimo. El secretario. 12 M

5.o JUZGADO CIVIL. — INVEntario solemne bienes Luz Eugenia Miquel, practicará en mi oficina, 19 actual, 11 horas. —Castro. Secretario. 17-Mar

POSESION EFECTIVA HERENCIA testada de don Samuel Flores Ruiz concedió Cuarto Juzgado Civil, en relación de 6 del actual, a su cónyuge doña Ana Prado Ipinza. El secretario. 11 M

NOTIFICACION.— Ante Primer Juzgado Civil Mayor Cuantía Santiago, juicio 81856, comparece doña Ludovina Aranella viuda de Mecuada, sin profesión, Nueva de Valdés 1069, exponiendo que propiedad en que vive tiene un gravámen hipotecario desde 1920, inscrito fojas 638 N.o 951 Registro de Hipotecas 1920. Como esta hipoteca está prescrita en exceso, procede cancelar su inscripción. Termina pidiendo se notifique Conservador de Bienes Raíces para que proceda a cancelar inscripción hipotecaria aludida. Juzgado proveyó: Santiago, 12 de noviembre de 1941. Téngase presente y proveyendo el escrito de fs. 2, informe el señor Conservador de Bienes Raíces. O. Acevedo V. Pugilma — Habiendo informado Conservador y a petición compareciente en que se pide acogiérase su petición anterior, Juzgado decretó: Santiago, 3 de diciembre de 1941. Se confiere traslado de todo lo obrado por tres días a doña Rosa Baeza. O. Acevedo. Puelma. Posteriormente, solicitó notificación por avisos por ignorarse domicilio Rosa Baeza. Juzgado, previas diligencias ordenadas decretó notificación por avisos. Notifico todo lo anterior a doña Rosa Baeza. Arturo Puelma. Secretario. 11 M

REMATE.— SEGUNDO JUZGADO Menor Cuantía. Martillero Enrique González, 24 presente, 10.30 horas, Moneda 1110, rematará especies embargadas a Francisco Núñez. Antecedentes juicio Lértora con Núñez. Secretario. 12 M

POR RESOLUCION DE PRIMERO de diciembre de 1941, el Tercer Juzgado Civil de Mayor Cuantía de Santiago, concedió al Fisco, con beneficio de inventario, la posesión efectiva de la herencia de don Fritz Sammet Deguer. Practicará inventario solemne de los bienes el Notario Luis Azócar, el doce de marzo próximo, a las once horas en Morandé doscientos ochenta y tres. 11 mz.

POR RESOLUCION DE VEINticuatro de diciembre de 1941, el Primer Juzgado Civil de Mayor Cuantía de Santiago, concedió al Fisco, con beneficio de inventario, la posesión efectiva de la herencia de doña Margarita Plata Valenzuela. Practicará inventario solemne de los bienes el Notario Luis Azócar, el doce de marzo próximo, a las once horas en Morandé doscientos ochenta y tres. 11 mz.

POR RESOLUCION DE PRIMERO de diciembre de 1941, el Cuarto Juzgado Civil de Mayor Cuantía de Santiago, concedió al Fisco, con beneficio de inventario, la posesión efectiva de la herencia de don José Santos Cáceres González. Practicará inventario solemne de los bienes el Notario Luis Azócar, el doce de marzo próximo, a las once horas en Morandé doscientos ochenta y tres. 11 mz.

PRIMER JUZGADO CIVIL, CONcedió posesión efectiva herencias de Alejo Romero, Carmen Reyes, de Doraliza Tapia a Ernesto y Alejandro Romero. Tramítase artículos 40-44 Ley 5.427. — Secretario. 11 Mzo.

PRIMER JUZGADO CIVIL CONcedió posesión efectiva herencias de Pedro Nolasco Salinas y Adela González a sus hijos legítimos Bernarda y Francisco Salinas González. Tramítase artículos 40-44 Ley 5.427. — Secretario. 11 Mzo

EL VEINTE MARZO ACTUAL A las diez horas, se rematará en el Quinto Juzgado Civil la propiedad de calle Fermín Vivaceta N.o 1988. Mínimo: $ 45.000. Boleta 10 o|o. Precio contado. Si adjudicatario fuere imponente Caja Retiro y Previsión Social Preparadores y Jinetes el precio se pagará: reconociendo deuda hipotecaria favor esa Caja primitiva de $ 20.000, y el saldo contado. Bases y antecedentes expediente "Guerrero con Arenas" o abogado Francisco Rogel Cruz. — El Secretario. 13 Mzo.

POR RESOLUCION DEL CUARTO Juzgado de Letras de Menor Cuantía de esta ciudad se ha citado para la audiencia del 26 de marzo a las 10.30 horas, al señor Defensor de Menores de Turno, y los parientes del menor Jaime Cosal Volovet, a fin deliberen sobre el privilegio de habilitación de edad solicitado por el referido menor. — Mardones, Secretario. 12 Mzo

7.o JUZGADO DEL CRIMEN. — Cítase a Rafael Miranda, domiciliado en Germán Riesco esquina de Barros Arana, para que comparezca a este Juzgado, el día 14 del presente, a las 9 horas, a prestar declaración en el proceso N.o 7.692, bajo apercibimiento de derecho. — Santiago, 4 de marzo de 1942. — G. Montero R., Juez. — O. Castro, Secretario Subrogante. 11 Mzo

7.o JUZGADO DEL CRIMEN. — Cítase a Carlos Carrizo, domiciliado en Antonio Ebner N.o 207, para que ocmparezca a este Juzgado, el día catorce del presente, a las 10 horas, a prestar declaración, en el proceso N.o 8.846, bajo apercibimiento de derecho. — Santiago, 4 de marzo de 1942. — G. Montero R., Juez. — O. Castro, Secretario Subrogante. 11 Mzo.

7.o JUZGADO DEL CRIMEN. — Cítase a Rosa Yáñez Bustamante, domiciliada en Vargas 4650, para que comparezca a este Séptimo Juzgado del Crimen el día 14 del presente a las 10 horas, a prestar declaración en el proceso N.o 7.795, bajo apercibimiento de derecho. — Santiago, 4 de marzo de 1942. — G. Montero, Juez. — O. Castro, Secretario Subrogante. 11 Mzo

7.o JUZGADO DEL CRIMEN. — Cítase a Manuel 2.o Alcalde Díaz, domiciliado en el fundo "Trianón", Guanaco sin número, para que comparezca a este Séptimo Juzgado del Crimen el día 14 del presente, a las 10 horas, a prestar declaración en el proceso N.o 8.836, bajo apercibimiento de derecho. — Santiago, 4 de marzo de 1942. — G. Montero R., Juez. — O. Castro, Secretario Subrogante. 11 Mzo

7.o JUZGADO DEL CRIMEN. — En el proceso N.o 8.682-F., se ha ordenado citar por este aviso a Juan Araya Fuentealba, para que se presente a prestar declaración ante este Tribunal a primera audiencia, a las 10 horas, bajo apercibimiento de derecho. — Santiago, 3 de marzo de 1942.— Gustavo Montero, Juez. — Oscar Castro, Secretario Subrogante. 11 Mzo

7.o JUZGADO DEL CRIMEN. — En el proceso N.o 8.392-P., se ha decretado citar por este aviso a Exequiel Gallegos Yáñez, para que se presente a prestar declaración a primera audiencia, ante este Tribunal, bajo apercibimiento de derecho. — Santiago, 4 de marzo de 1942. — Gustavo Montero, Juez. — Oscar Castro, Secretario Subrogante. 11 Mzo.

7.o JUZGADO DEL CRIMEN. — En el proceso N.o 8.435-P., se ha ordenado citar por este aviso a Pedro Barrios Herrera, domiciliado en calle Valles Vergara N.o 680 de Valparaíso, para que comparezca a primera audiencia, bajo apercibimiento de arresto, a prestar declaración. — Santiago, 5 de marzo de 1942. — G. Montero R., Juez. — O. Castro, Secretario Subrogante. 11 Mzo.

7.o JUZGADO DEL CRIMEN. — En el proceso N.o 8.310-P., se ha ordenado citar por este aviso a Francisco Solano, domiciliado en Avenida Portugal N.o 108, para que comparezca a prestar declaración, a primera audiencia, bajo apercibimiento de derecho. — Santiago, 4 de marzo de 1942. — G. Montero R., Juez. — Oscar Castro, Secretario Subrogante. 11 Mzo.

7.o JUZGADO DEL CRIMEN. — En el proceso N.o 6.867-E., se ha ordenado citar a Adeodato Maria Benítez, domiciliado en San Francisco N.o 170, para que comparezca a prestar declaración a primer audiencia, a las 8.30 horas, o a las 15 si fuere lunes, bajo apercibimiento de arresto, Santiago, 5 de marzo de 1942. — Gustavo Montero, Juez. — Oscar Castro, Secretario Subrogante. 11 Mzo.

7.o JUZGADO DEL CRIMEN. — En el proceso N.o 8.411-E., se ha ordenado citar a Tomás Campos Castillo, domiciliado en Las Condes, para que comparezca a declarar a primera audiencia, a las 8.30 horas, o a las 15 si fuere lunes, bajo apercibimiento de arresto. — Santiago, 5 de marzo de 1942. — Gustavo Montero, Juez. — Oscar Castro, Secretario. 11 Mzo.

7.o JUZGADO DEL CRIMEN. — En el proceso N.o 8.820-E., se ha ordenado citar a Víctor Salazar Espinoza, se ignora domicilio, a fin de que comparezca a prestar declaración a primera audiencia, a las 8 horas, o a las 15 si fuere lunes, bajo apercibimiento de arresto. — Santiago, 3 de marzo de 1942. — Gustavo Montero, Juez. — Oscar Castro, Secretario. 11 Mzo.

7.o JUZGADO DEL CRIMEN. — En el proceso N.o 8.456-F., se ha ordenado la citación y comparecencia ante este 7.o Juzgado del Crimen, de Pedro Escobar, alias "El Mota", a primera audiencia, a las 9 horas, o a las 15 si fuere lunes, bajo apercibimiento de derecho. — Santiago, 4 de marzo de 1942. — Gustavo Montero, Juez. — Oscar Castro, Secretario Subrogante. 11 Mzo.

7.o JUZGADO DEL CRIMEN. — En el proceso N.o 8.381-F., se ha ordenado la citación y comparecencia ante este 7.o Juzgado del Crimen, de Carlos López Vera y Nicolás Gonzáles Muñoz, a primera audiencia, a las 9 horas, o a las 15 si fuere lunes, bajo apercibimiento de derecho. — Santiago, 3 de marzo de 1942. — Gustavo Montero, Juez. — Oscar Castro, Secretario Subrogante. 11 Mzo.

7.o JUZGADO DEL CRIMEN. — En el proceso N.o 7.451-F., se ha ordenado la citación y comparecencia ante este 7.o Juzgado del Crimen, de Juan June, a primera audiencia, a las 9 horas, o a las 15 si fuere lunes, bajo apercibimiento de derecho. — Santiago, 9 de marzo de 1942. — Gustavo Montero, Juez. — Oscar Castro, Secretario Subrogante. 11 Mzo.

Memorándum de "La Nación"

MARZO 11 MIERCOLES

SANTOS DE HOY: EULOGIO Y ZOCIMO

SANTOS DE MAÑANA: GREGORIO MAGNO.

BOLETIN METEOROLOGICO

INFORMACIONES DE SANTIAGO

TEMPERATURA DEL AIRE (día 10).— Mínima: 12,4° C. a las 7 horas.

Máxima: 30,7° C. a las 6 hs.

HUMEDAD RELATIVA DEL AIRE: (día 10). — Máxima: 80% a las 5 horas.

Mínima: 26% a las 16 horas 30 minutos.

SOL: Sale a las 6 horas 39 minutos. Puesta, a las 19 horas 7 minutos.

LUNA: Sale a la 1 hora 10 minutos. Puesta a las 15 horas 16 minutos.

FASE: Luna nueva el 16 de marzo.

BOLETIN DEL TIEMPO (Redactado a las 20 horas del martes 10 de marzo de 1942)

Hubo condiciones de buen tiempo con nubosidades locales y vientos del suroeste en el territorio.

PRONOSTICO (Para el miércoles 11 de marzo)

Continuará bueno con nublados locales y vientos moderados desde Valdivia al norte. Más al sur se registraron precipitaciones con vientos del Norte.

ARICA a COQUIMBO.—Bueno. Nublados locales. Vientos del Oeste.

ACONCAGUA a MAULE. — Bueno. Nubosidades parciales. Vientos del Noroeste.

CORDILLERA (Central). — Bueno.

SUBLE a CHILOE.— Bueno. Nublados y neblinas locales. Variable con vientos del norte en Llanquihue.

GUAFO a EVANGELISTAS.— Precipitaciones. Vientos del Norte y Noroeste.

BIBLIOTECAS Y MUSEOS

BIBLIOTECA NACIONAL. — Avenida O'Higgins entre Maclver y Miraflores. Funciona, desde 9.30 a 12.30 horas y de 14.30 a 20.30 horas.

SOCIEDAD DE FOMENTO FABRIL. — Biblioteca Industrial — Moneda 159, diariamente de 9.30 a 12 y de 14.30 a 18.30 horas, menos los sábados e nla tarde y festivos.

SOCIEDAD NACIONAL DE MINERIA. — Abierta al público de 9 a 12.30 y de 14.30 a 20.30 horas, en Moneda 759.

MUSEO DE HISTORIA NATURAL. — Quinta Normal de Agricultura, abierto todos los días de 9.30 a 12 horas y de 14.30 a 18 horas.

NACIONAL DE BELLAS ARTES. — Palacio de Bellas Artes, Parque Forestal, abierto diariamente 50.

todos los días de 9.30 a 12 horas y de 14.30 a 17 horas.

HISTORICO NACIONAL. — Moneda 620, abierto todos los días a las 18 horas. Las Secciones de Historia Civil y Militar han sido instaladas en

TURNO DE BOTICAS

Del 7 al 14 de marzo estarán de turno las siguientes farmacias:

Cruz de Oro, J. Barias, San Pablo 1508; Garcia Reyes, Gálvez y Cía., San Pablo 2496; San Sebastián, A. Ortega, Matucana-Mapocho; Sanax, F. Salinas, Mapocho 4199; Araya, J. Araya, Carrascal 4670; Unión, E. Martí, O'Higgins 3998; Barquin, L. Barquin, Brasil-Huérfanos; Francia, A. Goyeneche, Moneda 931; Cañón, J. Testard, Bandera 719; San Lázaro, Celis y Cía., Vergara 397; Andrade, H. Andrade, O'Higgins 2902; Jofré, A. Jofré Diez de Julio 199; González, V. González, Carmen 1439; Santiago, M. Villar, A. Prat 901; La República, S. Martí, San Diego 1796; Veas, J. Veas, San Ignacio 702; Kanter, R. Kanter, G. Avenida 2499; San Luis, A. Saavedra, Blanco Encalada 2199; San Miguel B. de Canefrú, Santa Rosa-San Miguel; Friedman, S. Friedman, Santa Rosa 1896; Central, L. Inostroza, G. Avenida 6321; Padig, P. Vuskovic, Av. Hamburgo 26; Maruri, A. Maruri, Av. D. S. María 1975; San Luis, M. Basualto, Av. Holanda 647; Oehrens, A. Oehrens, Av. Independencia 3129; Monax, Oxnan y Cía., Av. Recoleta 1500; De la Cruz, Martínez y Cía., Av. Providencia 2012; Ojeda, J. Ojeda, Av M. Montt 769; Manuel Andrade, M. Andrade, Hipódromo Chile 1398; La Sanitaria, L. Pantoja y Cía., Av. Independencia 1016; González, E. González, Pinto 1617; La Recoleta, F. M. Contreras, Av. Recoleta 237; Palma, Lillo y Cía., Pío Nono 101; Juica, A. Juica, Condell-Santa Isabel; Radium, R. Saa, Av. M. Montt 2562; Andes, P. Villalón, G. Avenida 9065.

DEFUNCIONES

Filomena Sandoval, 46; María Carreño C., 92; Hugo Montenegro D., 1; Teresa Peña, 25; Rafael Céspedes S., 50; Elena Arredondo C., 25; Dominga Henríquez M., 53; Manuel Rodríguez L., 55; Hilda Campos R., 2; Juana Aravena T., 38; José Fuenzalida A., 1; Rosa del C. Chacana M., 3; Mercedes Díaz C., 52; Aida González N., 18; José Simo C., 62; Magaly del C. Escobar P., 1; José Jaña C., 73; Alberto Woodville D., 64; María Contreras S., 32; Elba Molina P., 16; Ester López S., 65; Eufemia Méndez A., 33; Luis Vásquez V., 3; Yolanda Lazcano S., 39; Domingo Flores V., 101; Luis Dueñas C., 33; María Cart R., 28; Luis Naranjo C., 1; Armando Becerra D., 38; Rosalindo Ortiz M., 58; Guillermo González S., 20; Timoteo Sepúlveda L., 52; Flora Guzmán S., 58; Adelaida Reyes Valdivia, José Miguel Gálvez Vásquez; N. N. Díaz Gatica, y 9 menores de un año.

LLAMADOS DE URGENCIA

Asistencia Pública, San Francisco 80, teléfono 69191; Posta N.o 2 de la Asistencia Pública, Maule esquina de Chiloé, teléfono 85408; Posta N.o 3 de la Asistencia, Chacabuco esquina de Compañía, teléfono N.o 83838; Asistencia Pública Suñoa, Villagra esquina de Irarrázaval N.o 1017, teléfono N.o 61548; Asistencia Pública de Providencia, Manuel Montt N.o 803, teléfono 29953; Prefectura de Carabineros, Moneda esquina de Morandé, teléfono 60151; Bombas 61171.

DESPACHO DE CORRESPONDENCIA

El Sector Postal de Santiago despachará correspondencia por los siguientes vapores y Correos desde el 9 hasta el 15 de marzo, como sigue:

POR FERROCARRIL

Para países sudamericanos del Atlántico, Europa, Asia, Africa y Oceanía, por vía Andes, el 10, 13 y 15.

Calera a Iquique, el 9.

Calera a Antofagasta, el 11 y 14.

Calera a Serena, el 9 y 12.

POR VAPOR

Arica e intermedio, el 9 Allipén y 11 Mapocho.

Callao e intermedios, el 10 Imperial y 11 Mapocho.

Guayaquil e intermedios, el 10 Imperial y 11 Mapocho.

Panamá, C. América, Estados Unidos, México, Antillas y Guayanas, el 10 Imperial.

China y Japón, por vía Panamá, el 10 Imperial.

POR VIA AEREA

Santiago a Concepción, el 10, 12 y 14.

Santiago-Ovalle a Arica e intermedios (Nacional, el 9, 10, 11, 12, 13 y 14.

Santiago-Ovalle a Antofagasta e inter. (Nacional), el 9, 10, 11, 12, 13 y 14.

Perú, Ecuador, Venezuela, Colombia, C. América y E. Unidos (Panagra), el 10, 11, 13 y 15.

Bolivia (Panagra), el 10, 11, 13 y 15.

Argentina, Uruguay y Paraguay (Panagra), el 9, 10, 11, 12, 13, 14 y 15.

Países del Atlántico, Africa y Europa: Vía Cóndor y Air-France, suspendidos.

NOTAS.— La correspondencia aérea certificada se recibe hasta las 20 horas del día antes de las fechas indicadas y la ordinaria hasta las 24 horas.

El correo para países sudamericanos del Atlántico, Europa, etc., por vía Andes, se despachará los días martes, viernes y domingo.

Correspondencia certificada se recibe hasta las 16 horas del martes, viernes y domingo.

Correspondencia ordinaria se recibe hasta las 19 horas del martes, viernes y domingo.

GUIA PROFESIONAL

ABOGADOS

HERNAN TORO M.
Abogado.
Especialmente juicios del trabajo.
Ahumada 236. Ofic. 509.
24 Febrero

SANTIAGO LAZO
Huérfanos 1294, 2.o piso.
Teléfono 66926 — Casilla 1592.
2 Abr.

MEDICOS

FAIVOVICH
Corazón — Pulmón — Estómago.
Rayos X
Nataniel 426. — Teléfono 63975.
30 Marzo

Dr. LOIS
San Joaquín 0365, por Vicuña Mackenna, cerca Av. Condell
Urinarias: de 2 a 4
Fono 48406.
11 Marzo

DR. RAFFO SIVORI
Trasladó su consultorio
Agustinas 619.
Teléfono 31216.
Medicina interna
Pedir hora.
5 abril.

DOCTORA BEHM
Ahumada 47.
10 Ab

DOCTOR CASTAÑON.
Exclusivamente pulmón.
Consultas: 6 - 7.
Agustinas 1269, edificio LA NACION, 4.o piso.
Teléfonos 82222 - 45457.

Dr. GORGEWSKY
Rayos X.
Estómago — Hígado.
Broncopulmonares. Diabetes.
Consultas de 2 - 5.
Almirante Barroso 57.
31 marzo.

PROFESOR STUTZIN
Ex Director Hospital Berlin
Riñón, vejiga, urinarias. Perturbaciones, psicofísicas, glandulares, impotencia. (Sexología)
Ahumada 47, tercer piso, Departamento C.
4 Abr.

ABRAHAM WAISSBLUTH
Especialista corazón-pulmón.
Rayos X. Estómago. Sífilis.
Avda. Bernardo O'Higgins 2294.
3.30 — 6.30
Teléfono N.o 94092.
24 marzo.

ZAFP
Ojos, oídos, nariz, garganta.
10 — 12 y 6 — 8.
Londres 43. Fono 84830.
20 abril.

FAIVOVICH
Corazón — Pulmón — Estómago.
Rayos X.
Nataniel 426. — Teléfono 63975
27 feb.

Dr. VEGA MACHER
Pulmón — Tuberculosis
Riquelme 339 — Teléfono 65090.
Teléfono 80978

DR. GORGEWSKY
Rayos X.
Estómago — Hígado.
Broncopulmonares. Diabetes.
Consultas de 2 -5.
Almirante Barroso 57.
1.o Marzo

GASTON RAMIREZ
Piel, Venéreas.
Plaza Baquedano 091.
16.30 - 20.
6 abril.

MECANICOS DENTALES

DENTADURAS
Placas, composturas, dos horas
Precios módicos— Barahona
San Francisco 120
19 Marzo

DENTISTAS

Dr. HECTOR PACHECO P.
Extracciones difíciles, puentes, placas modernas.
De 3 a 7, edificio LA NACION.
Agustinas 1269. — Teléfonos: 82222 — 47506.

Dr. ARMANDO RODRIGUEZ
9-12 — 3-7 12
Cirujano Dentista
Bandera 620, tercer piso. of. 7
Placas completas, sin paladar
Succión neumática
8 de Abril.

Dr. C. B. MIRANDA PIZARRO
Cirujano Dentista
Atención quirúrgica a domicilio, enfermos de cuidado.
Andrés Bello 976
Teléfono 68947
14 M. to.

MATRONAS

MERCEDES DARRIGRANDI
Estudios extranjeros
Ultimos adelantos
Monjitas 335 — Teléfono 31844
20 Marzo.

H. IZQUIERDO
Partos, atención esmerada
Horarios antiguos
Santa Lucía 152. — Teléfono N.o 62785.
27 marzo.

SEÑORA PHERINI.
Atiende enfermas provincias.
Cochrane 95.
27 marzo

H. IZQUIERDO
Partos, atención esmerada
Horarios antiguos
Santa Lucía 152—Teléfono 62785
2 abril

AMELIA MATUS
Tratamientos especiales.
Avenida España 441.
Fono 94104

VIAJEROS DEL IMPERIAL.—

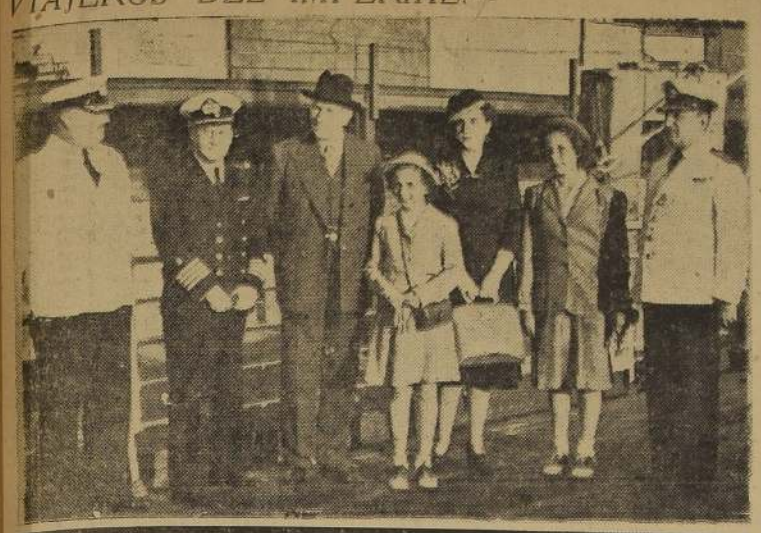

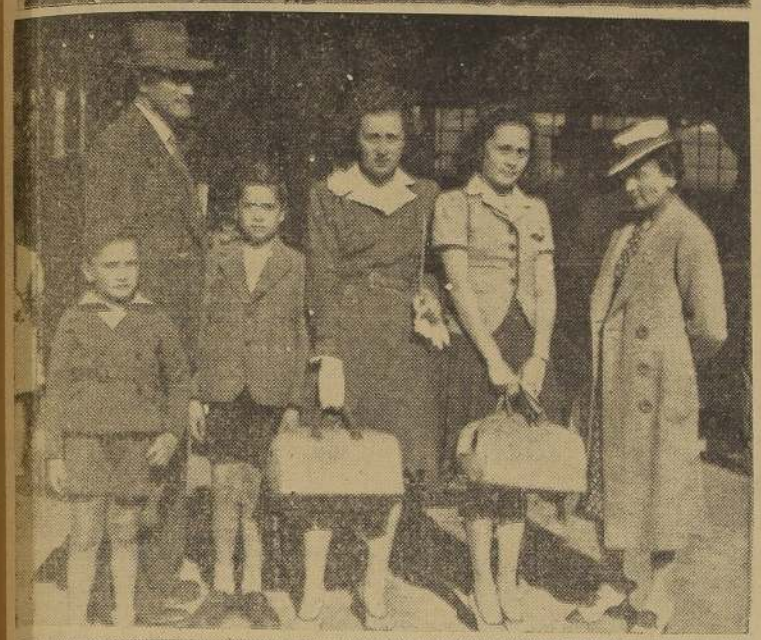

Distinguidos viajeros que arribaron a Valparaíso en la motonave Imperial, de la Cía. Sud Americana de Vapores:

1. — Almirante don Juan T. Gerken, que regresó después de permanecer durante varios meses al frente de la Delegación Naval de Chile en Washington, y que se hará cargo de una importante repartición de la Armada. Aparece rodeado de su esposa, hijas y oficiales que fueron a recibirlo.

2. — El jurisconsulto colombiano, jefe de la Sección Jurídica de los FF. CC. de su patria, don Antonio J. Sánchez, que visitará Argentina y Chile, estudiando la organización ferroviaria. Viajó en compañía de su esposa e hijos, junto a los cuales posa en la foto que ofrecemos.

3. — El rector de la Universidad Técnica "Federico Santa María", don Francisco Cerecedo, que hizo un viaje de descanso a Estados Unidos, regresó a fin de reanudar sus labores docentes.

MATRIMONIO.— En la Iglesia del Buen Pastor, de Coquimbo, fué bendecido el matrimonio del Teniente de la Armada señor Enrique Court Echeverría con la señorita Julia Oliver Orrego.

Puso las bendiciones el Exmo. Arzobispo de La Serena, Monseñor Juan Subercaseaux Errázuriz.

A ESTADOS UNIDOS.— La próxima semana parten a Estados Unidos por vía aérea, el Dr. Raúl Covarrubias Zenteno y señora Violeta M. de Covarrubias.

DON EDUARDO ROTH GIBBS.— Profundo sentimiento de pesar ha causado el fallecimiento del señor Eduardo Roth Gibbs, ocurrido ayer en la Clínica Santa María, de esta capital.

El señor Roth Gibbs era un distinguido ingeniero de Antofagasta que se encontraba de paso en Santiago por motivos de salud.

Sus funerales se efectuarán mañana, a las 9.30 horas. El cortejo partirá de la Clínica Santa María en dirección al Cementerio General.

EN EL CRILLON.— Hoy, miércoles 11, a las 5 de la tarde, se llevará a efecto en el Crillón el té que sus amigas ofrecen en honor de la señorita Mini Bernau R., para despedirla de la vida de soltera.

—También hoy tendrá lugar en el Crillón, el té que sus amigas ofrecen a la señorita Alicia Sanfuentes, con motivo de su próximo matrimonio.

—Las amigas de la señorita Lola Rivera Parga le ofrecerán un té en el Crillón, mañana jueves 12, a las cinco de la tarde, para despedirla de la vida de soltera.

—La señorita María Teresa Lastarria será festejada por sus amigas con un té de despedida de soltera que se realizará en el Crillón, mañana jueves 12.

IN MEMORIAM.— El 12 del actual, a las 8 de la mañana, en la Parroquia de Santa Lucrecia (Placer N.o 1398), se rezarán misas por el eterno descanso de las almas de las Sras. Rosa Figueroa vda. de Altamirano y Marta Altamirano de González.

VERANEANTES Y VIAJEROS.— De Viña del Mar han regresado el doctor Eduardo Cruz Coke, señora Marta Madrid de Cruz Coke y familia.

AL SEÑOR EMBAJADOR DE MEXICO.— Como chileno me he visto obligado a escribir estas líneas para despedir al dignísimo Embajador de México en Chile, Excmo. Sr. Reyes Spindola.

No he podido detener mi espíritu, que impulsa a decirle a este distinguido Embajador que su partida de nuestro país no sea un adiós, sino que un hasta luego, porque su ausencia de nuestro suelo deja un vacío como aquel amigo que supo forjar el más grande arraigo en el corazón de quienes lo conocieron. Esto sucede siempre con ciertos grandes diplomáticos, que con su don predilecto que han nacido dejan huellas imborrables en las masas creadoras de los pueblos. ¡México! País recordado cariñosamente por todos los chilenos, por diversas causas, por la gentileza de sus gobernantes, por la hermosura de su cielo azul, por la feracidad de su suelo y por la similitud que tenemos con ese Pueblo creador. Pienso que un chileno en tierra mexicana se siente en su propia patria.

A nuestro distinguido Embajador despedimosle en forma lo más afectuosa, y pedimos a la Providencia por su ventura personal y de su distinguida familia. Que todo inconveniente que se le presente, torne a la nada, cual gota de rocío que evaporó la aurora.

LUIS NUÑEZ CASTILLO

BRITISH BROADCASTING CORPORATION

MIERCOLES 11 DE MARZO 1942
HORA CHILENA

24.92 metros — 12.04 megs.
31.55 metros — 9.51 megs.
30.96 metros — 9.69 megs.
18.30 Anuncios en castellano y portugués.
19.15 Recital de arpa galesa, por Gwen Mason.
19.30 Charla en castellano
22.00 Noticias en castellano
20.30 Orquesta de Teatro de la BBC.
21.15 Programa dramático en castellano.
21.45 Sexteto de Reginald Kell.
2.00 Noticias en castellano
22.15 Revista semanal, por S. de Madariaga.
22.30 Hace un año.
22.33 Programa para mañana
22.37 "El fin del día" y anuncios.
22.45 Fin de la transmisión.

Se puede escuchar el programa irradiado a Norte América, desde las 18.30 a 0.45, hora chilena, en las ondas de 31.32 y 25.53 metros

Además, se transmiten noticias en castellano, a las 12 horas, en la onda de 13.92 metros.

Peletería "Blanco Encalada"

ATIENDE A SU DISTINGUIDA CLIENTELA EN

PASAJE MATTE 59

TELEFONO 33401

Pieles Finas-Transformaciones

FACILIDADES DE PAGO

59 PASAJE MATTE 59

(ENTRANDO POR ESTADO)

EN EL ROOF GARDEN DEL CARRERA.—

Algunos aspectos de los asistentes a las agradables reuniones del Roof Garden del Carrera

MUSICA

Ernesto Uthoff y Rodolfo Peisch, director y profesor de la escuela de Danza del Instituto de Extensión Musical, que ahora inaugura sus clases para el curso de 1942

FIERRO

IMPORTADO y NACIONAL
CAÑERIA NEGRA GALV.
TEL 90369 92019 Chacabuco 61
Hinze y Bostelmann

LOS CONCIERTOS DEL MUNICIPAL

El Consejo Directivo del Teatro Municipal, formado por los señores Rogelio Ugarte, Héctor Pacheco Pizarro, Carlos Flores Vicuña, Oscar Dahn y René Frías, ha elaborado un programa de actuaciones artísticas a desarrollarse en la actual temporada en el escenario de nuestro primer coliseo, que llamará la atención de los más exigentes amantes de las bellas artes. Desde luego, el Consejo ofrecerá una gran función operil al iniciarse el nuevo período presidencial. En esa oportunidad se representará la ópera "Rigoletto" protagonizada por la soprano Rayen Quitral, cuyos éxitos obtenidos últimamente en el "Colón" de Buenos Aires como intérprete de "La Flauta Mágica" son de todos conocidos. Posteriormente, actuarán en este mismo escenario eminencias europeas, tales como Menuhin, Kleiber, Busch, etc., aparte de otros elementos de conjunto también de reconocida estirpe interpretativa.

Gracias a la activa labor desplegada por el Consejo Directivo del Teatro Municipal en bien de la cultura chilena, tanto los buenos elementos nacionales como los extranjeros contratados para espectáculos y conciertos, gozarán de amplias garantías en el desempeño de sus funciones artísticas.

¡NO MAS CANAS!

TISALAS CON TINTURAS
LAUMETTE
AHUMADA 71 — 2.o PISO — TEL. 86203
Larenas

FALLECIMIENTO.— Recientemente ha fallecido el señor Guillermo Baquedano Miranda, unido por vínculos de parentezco con prestigiosas familias del Norte y de esta capital.

Hombre de bien, formó un hogar en el cual resplandecieron las más cálidas virtudes cristianas.

du Barry
MODAS

Se complace en anunciar al mundo femenino la inauguración de su elegante establecimiento el próximo LUNES 16 y le invita a visitar su maravillosa exposición de modelos de Otoño.

VERDADERAS PRIMICIAS DE LA MODA!

AHUMADA 272

CORSETERIA
"Nirvana"
PROXIMA APERTURA
DE SU NUEVO LOCAL DE VENTA
Estado 320 — Teléfono 33341

DEPARTAMENTO
Una o dos piezas, necesito para 1.o de Abril
Prefiero sector Plaza Baquedano
Dirigirse a:
J. E. W.
Casilla 81-D.

Casa Particular
ofrece regio departamento
A LA CALLE
con baño
SERRANO 297

Helia
MODAS
En su nuevo local
AGUSTINAS 865
Próxima apertura

OFENSIVA FINAL...

(DE LA 1a PAGINA)

"V", que algunos creen que debe ser Vinetjino, sobre la orilla del Lago Ilmen, a 40 kilómetros al noroeste de Staraya Russa.

Los cuerpos de ingenieros rusos han convertido el delta del río Lovat, en su desembocadura en el lago Ilmen, en caminos por donde, según el "Izvestia", se dirigen al oeste columnas de tropas, cañones y vehículos con municiones.

LA SITUACION DEL XVI EJERCITO ALEMAN

La región está repleta de restos de las destruídas divisiones del décimosexto cuerpo de ejército alemán, cuya situación se torna día a día más desesperada. Según una carta hallada entre las ropas de un aviador alemán muerto, dicho cuerpo de ejército ha tenido hasta ahora de 6.000 a 7.000 muertos. Otras cartas similares hablan de la desesperación que causa a las tropas la falta de víveres.

La Luftwaffe trata continuamente de lanzar grupos de 30 o más aviones de bombardeo con víveres y pertrechos, para salvar lo que queda del décimosexto cuerpo de ejército alemán, pero apenas las máquinas son percibidas por los aviones de combate rusos, los destruyen u obligan a huir. Los cazas soviéticos también persiguen sin tregua a las columnas terrestres de refuerzos y abastecimientos, que procuran ayudar a las tropas nazis copadas.

El gran movimiento de tropas rusas hacia el oeste por el delta de Lovat, indica que son inminentes las grandes operaciones en esa región.

De Ucrania, donde se espera que también se desarrollen acciones de importancia, no hubo noticias de interés; pero en cambio las radioemisoras del Eje dijeron que los soviéticos habían emprendido dos gigantescos ataques.

Esas estaciones manifestaron que el mariscal Timoshenko empleó unos 90 mil hombres para atacar a los alemanes entre Taganrog y Stalino, mientras otras poderosas fuerzas rusas asestan golpes en Kharkov.

COMUNICADO ALEMAN

NUEVA YORK, 10.— (U. P.). La radio de Berlín transmitió el siguiente comunicado expedido por el cuartel general del Fuehrer:

"En el frente oriental el enemigo continuó ayer infructuosamente sus ataques. En el sector central las unidades del ejército y de las tropas de asalto irrumpieron en varias posiciones de campaña profundamente asentadas, a pesar de la tenaz resistencia que se les opuso.

"Ayer los soviéticos perdieron 52 aviones, mientras que desapareció tan sólo uno de los nuestros. Durante el avance de las fuerzas navales alemanas en el Artico los destructores hundieron a un buque mercante soviético frente a la isla de Bear. En el transcurso de esta acción fueron derribados tres aviones portatorpedos británicos.

"En el norte de Africa hubo actividad de reconocimiento por ambas partes. Las escuadrillas aéreas de caza y persecución dispersaron a las concentraciones de tropas británicas y atacaron las bases aéreas del enemigo en la región oriental de Cirenaica, así como en la parte occidental de Alejandría; en el puerto de Tobruk fué severamente averiado con un impacto directo un buque mercante de considerable tamaño. Se provocaron grandes destrucciones en las instalaciones del aeropuerto de Malta mediante ataques con bombas.

"Frente a las costas africanas los submarinos alemanes hundieron a cuatro buques mercantes enemigos con un total de 27 mil toneladas de registro bruto. Dos de ellos eran barcos cisternas. Anoche los bombarderos británicos atacaron algunos lugares de la región occidental de Alemania. La población civil experimentó pérdidas en muertos y heridos. Fué derribado un incursor enemigo".

VIOLENTA LUCHA AL SUR DEL LAGO ILMEN

LONDRES, 10. — (U. P.) — Los rusos prosiguen con éxito sus ataques con fuerzas apreciables en todos los sectores del frente, según lo indican las noticias que llegan a Londres, una de las cuales dice que la lucha más violenta de todo el frente se está librando al norte y al sur del Lago Ilmen, en donde los rusos prosiguen sus vigorosos ataques.

Los rusos de la zona de Staraya Russa estarían ahora a escasa distancia de las líneas alemanas que corren al oeste del Lago Peipus y amenazarían a las comunicaciones de las tropas nazis de Leningrado, con el grueso de los ejércitos alemanes.

El comunicado alemán transmitido radiotelefónicamente desde Berlín, confirma la noticia de que los rusos están emprendiendo vigorosos ataques en varios sectores de los frentes central y norte, así como también de Sebastopol y península de Kerch.

LOS RUSOS SE ACERCAN A KHARKOV

Las informaciones de la prensa de Estocolmo dicen que los rusos se aproximan ahora a Kharkov desde tres direcciones, y que la ciudad se encuentra prácticamente rodeada, en tanto que la radio de Moscú afirma que tropas soviéticas de las zonas de Kursk y Kharkov avanzan en forma sostenida pese a la resistencia enemiga.

La radio de Moscú, por otra parte, anuncia por primera vez que muchas mujeres forman parte de las fuerzas combatientes, y que luchan en el frente al lado de los hombres, incluso las esposas de los comandantes del ejército rojo.

También se ha sabido que actualmente son adiestradas en Moscú muchas otras mujeres, las que adquieren particular práctica en el manejo de las ametralladoras, cañones antitanques y antiaéreos y lanzaminas. Muchas son adiestradas en la aviación. Hasta ahora era un hecho conocido que muchas mujeres cooperaban con los guerrilleros y que otras actuaban en los servicios auxiliares del ejército regular.

OPERACIONES EN KURSK

MOSCU, 10.— (U. P.)— Despachos recibidos en la noche del frente, dan cuenta de nuevas e importantes operaciones efectuadas por las tropas rusas, especialmente en el sector de Kursk, donde tres poderosos ejércitos soviéticos se están desplazando contra aquella ciudad, con el objeto de efectuar un gran ataque frontal tendiente a eliminar una de las guarniciones alemanas que ocupa la saliente más oriental del frente.

En el frente meridional se anuncia que las fuerzas rusas han cortado las comunicaciones entre Taganrog y el río Dniéper.

Un nuevo organismo dirigirá lucha de Indias Holandesas

LONDRES, 10. — (U. P.) — El corresponsal diplomático de la agencia holandesa Aneta, anuncia haber sabido que en breve se establecerá "en cierta parte del mundo", un nuevo organismo para cuidar los intereses de las Indias Orientales Holandesas y proseguir la guerra contra el Japón.

Dice que se están preparando los planes para continuar la lucha desde fuera de los territorios de las Indias Orientales Holandesas con el fin de reconquistar las colonias perdidas, y destaca que el nuevo organismo no constituirá un Gobierno aparte de las Indias Orientales, sino que actuará bajo la dependencia del Ministerio de Colonias del Gobierno holandés exilado en Londres.

MEJORA LA SITUACION...

(DE LA 1a PAGINA)

algunas otras embarcaciones, además del lanchón apresado, y se presume que en aquellas también hubiera tropas birmanas.

El comentarista declaró que no podía dar informaciones exactas acerca de las verdaderas proposiciones de la cooperación de los birmanos con los japoneses, y si efectivamente se están formando "tres ejércitos birmanos", como lo proclaman las emisoras enemigas; pero observó que había muchos descontentos en Birmania, "quienes, dijo, creo que justificadamente se les puede calificar de traidores".

DETALLES DE LAS OPERACIONES

Si bien en la región sur de Birmania la situación militar pasa por un período de continua modificación, en los medios autorizados se afirma que los imperiales se están repiegando para ocupar una línea aproximadamente en Tangoo, justamente al sur de la parte central de Birmania.

Se informó que durante el día de hoy hubo escaramuzas de poca monta al entrar las avanzadas nipones de filtración en contacto con los británicos en distintas localidades aisladas a lo largo de los cursos de agua que bordean la región selvática. El movimiento de retirada se tornó más penoso debido a la naturaleza de las operaciones, que determinaron la evacuación forzosa de Rangún. Estas crearon una precaria situación a los británicos, que se vieron obligados a abrirse paso a través de la punta de lanza enemiga para reunirse al grueso de las unidades aliadas en el norte de Pegu.

La semana pasada, los aliados detuvieron aparentemente la acometida japonesa en la vecindad de Pegu, pero el enemigo, al fracasar su tentativa de tomar por asalto la ciudad que se encuentra a 70 kilómetros al noroeste de Rangún, se filtró en torno de ella hacia el noroeste para luego marchar directamente sobre Rangún por el sur.

DOS VICTORIAS BRITANICAS

La situación de los británicos en Rangún se tornó tan crítica que resultó inevitable la retirada y se desestimó prender fuego a la ciudad.

Los japoneses trataron entonces de cortar la retirada a las fuerzas imperiales, interceptando el camino a Prome, al mismo tiempo que aislaban a Pegu. Se libraron así dos batallas, una cerca de Pegu y la otra al norte de Rangún. Ambos los británicos irrumpieron a través de las líneas japonesas.

AVANCE DE UNA COLUMNA BLINDADA NIPONA

Por primera vez se ha mencionado la presencia de tanques japoneses en la lucha de Birmania, por un comentarista militar británico, quien dijo que una fuerte columna blindada enemiga está avanzando hacia el oeste desde la zona de Pegu y que se ha establecido ya sobre la carretera de Rangún a Prome.

"El enemigo, dijo el comentarista, consiguió cortar la carretera Rangún-Prome cerca de Hmawbi, o sea, a unos cuarenta kilómetros de la antigua capital. Tanques e infantería entraron en acción. En el primer asalto nuestras tropas no lograron desalojar al enemigo, pero en una segunda cometida, tras encarnizada lucha en que fuedon numerosas las bajas por ambos lados, consiguieron irrumpir a través de las líneas contrarias. Los japoneses emplearon con gran eficacia aviones de combate y de picada para encerrar a los británicos; no se conoce con certeza lo ocurrido a la fuerza británica que quedó aislada en Pegu, pero probablemente debe haber sufrido fuertes pérdidas al tratar de cruzar las líneas enemigas para reunirse al resto de nuestras fuerzas en la carretera a Prome".

LOS ABASTECIMIENTOS PARA CHINA

Con la caída de Rangún quedan sin puerto de abastecimientos las fuerzas imperiales que operan en Birmania, pero el problema más grave se le plantea al Gobierno de Chunking, que sólo cuenta ahora por el momento con la ruta de Rusia para recibir suministros, ruta de muy escasa utilidad, porque Rusia necesita, a su vez, ayuda exterior para hacer frente a los alemanes.

INDICIOS DE QUE...

(DE LA 1a PAGINA)

nados eran leves y el número de víctimas reducido". Agregó que el lunes hubo momentos en que el cielo estaba lleno de aviones de combate.

Expresa el anuncio que desde las 5 P. M. del domingo fueron destruídos tres aviones Junkers-88 y dos Messerschmitt-109, y averiados ocho aparatos Junkers-88, dos Messerschmitt-109 y un Heinkel, agregando que, no obstante el gran número de combates librados, no hubo que lamentar pérdidas de cazas británicos.

CONTINUA LA...

(DE LA 1a PAGINA)

su parte, que continúa la resistencia en el centro y Este de Java. Añadieron que Bandoeng fué terriblemente bombardeada el sábado y que las autoridades militares solicitaron un armisticio para evitar una matanza. Manifestaron también que los japoneses tratan mal a los europeos, pero, en cambio, se muestran muy amables con los indígenas. Asimismo dijeron que todos los puertos javaneses fueron cerrados por naves de guerra niponas para impedir que los holandeses pudieran escapar.

SUBMARINO...

(DE LA 1a PAGINA)

no de la Panairways, y Dennis Sheeman, norteamericano.

En el bote salvavidas número cuatro iba el pasajero portugués Albano Lieques.

DECLARACIONES DE LOS SOBREVIVIENTES

Jaeggers declaró: "El más estaba en calma al principio, pero poco después se desencadenó un huracán y en seguida lluvia y granizo. Grandes olas barrían el bote hasta que todos quedamos empapados, y hacía además un frío terrible. La señorita June Saunders da Souza, jovencita de 15 años, demostró un gran valor, pues jamás se quejó, en las 16 horas que pasamos en el bote.

"Los tripulantes comenzaron a remar y en seguida levantaron una vela, pero el viento era demasiado fuerte y pronto se vieron obligados a bajarla. Por fin acudió un buque a socorrernos cuando habíamos perdido las esperanzas de que nos encontrasen, pues las olas eran tan altas, que nos parecía imposible que pudiesen vernos desde alguna nave".

EL HUNDIMIENTO DE LA NAVE

Refiriéndose al ataque del submarino, Jaeggers declaró: "El primer torpedo alcanzó a la nave al lado de estribor de la proa. Mi esposa y yo nos colocamos los salvavidas y nos dirigimos a toda prisa a la cubierta. Las mujeres fueron embarcadas primero en los botes salvavidas, sin que hubiese la menor confusión. Cuatro botes salvavidas fueron bajados al mar, que estaba relativamente calmado. Un submarino apareció, y dos marinos que subieron a la torre preguntaron en inglés cuál era el nombre del barco y su destino. En seguida inspeccionaron el bote número uno en que estaba embarcado el capitán, y le preguntaron si todos habían abandonado el buque. Al recibir una respuesta afirmativa, el submarino disparó un segundo torpedo, que estalló en la parte central, partiendo el barco en dos".

OLA DE INDIGNACION EN RIO

RIO DE JANEIRO, 10. — (U. P.) — Una ola de indignación se ha apoderado del Brasil y en las esferas responsables se critica a Alemania por el hundimiento premeditado del "Arabután", el tercer barco brasileño hundido por los submarinos del Reich desde que el Gobierno de Río de Janeiro rompió sus relaciones con los países del Eje.

El Canciller Dr. Aranha, ha dado instrucciones a todos los funcionarios del Palacio Itamaraty, a fin de que no hagan declaración alguna con respecto a la actitud del Brasil ante los ataques. Según círculos informados, esta decisión se tomó para evitar rumores que pudieran ser malos consejeros de la población, a la cual el Gobierno sólo ha dado la noticia escueta del hundimiento.

MEDIDAS PARA LA DEFENSA

El ataque al "Arabután" dió a la prensa brasileña una oportunidad para dirigir sus críticas contra los alemanes en vez de hacerlo contra los japoneses, a quienes han hecho blanco de sus iras por los anunciados malos tratos dados a los diplomáticos del Brasil en el Japón.

En fuentes competentes se confirmó que este país se prepara rápidamente para defenderse de cualquier ataque directo contra su territorio. Los jefes militares trabajan intensamente en la creación de un gran ejército; casi diariamente se llama a filas a grandes grupos de reservas y se efectúan simulacros de defensa contra ataques aéreos en la zona de Natal, la más vulnerable del Brasil por ser la que más se introduce en el Océano Atlántico.

La decisión final sobre si se deberá preparar activamente para la guerra al potencial humano del Brasil, depende del Presidente Vargas, quien se encuentra en su residencia veraniega de Petrópolis, trabajando día y noche. Se informa que casi diariamente conferencia con los jefes militares encargados de los preparativos de defensa a lo largo de la costa atlántica, algunas de cuyas zonas, se tiene entendido, son enormes campamentos militares.

Según fuentes responsables, el pueblo brasileño se halla dispuesto a apoyar al Gobierno en caso de que éste adopte una enérgica actitud ante el Eje como consecuencia del último incidente.

COMENTARIOS EN WASHINGTON

WASHINGTON, 10.— (U. P.) — El diario "Wáshington Star" se refirió hoy en su editorial a las enérgicas medidas adoptadas por el Brasil frente a la provocación japonesa, diciendo que están perfectamente justificadas.

Dice: "Con arreglo a las circunstancias, el Brasil tiene una perfecta justificación al adoptar medidas firmes de represalia por el trato de que han sido objeto los diplomáticos brasileños.

"A los que quisieran intimidarlos, los Estados Unidos de Brasil están demostrando que la presión puede ejercerse en ambas direcciones.

"Parece evidente que las amenazas del Eje sirven solamente para fortificar la determinación del Brasil de frustrar los planes del Eje para implantar su nuevo orden en las Américas".

"Población hindú no se someterá jamás al Japón"

LONDRES, 10.— (U. P). — "La población india jamás se someterá a los japoneses, no obstante habérsela educado desde hace varias generaciones en los métodos de la resistencia pasiva y estar totalmente desmilitarizada", declaró el Pandit Jawaharlal Nehru, dirigente del Congreso Panindio, durante una entrevista concedida a un corresponsal del diario "Evening Standard".

Nehru agregó, que el grado de resistencia de sus compatriotas dependerá del grado de adelanto de las industrias bélicas. "La India", dijo, "no aspira a la libertad política como precio de su cooperación total en la guerra, sino como condición esencial en la guerra del pueblo, que es la única efectiva, contra el fascismo".

Los funerales de las víctimas del ataque a París

VICHY, 10. — (U. P.) — En diversos suburbios de París se realizó esta mañana el sepelio de las víctimas de los ataques aéreos británicos, concurriendo el Secretario del Trabajo señor René Belin, en representación del Gobierno.

Los sepultados hoy eran los últimos extraídos de entre los escombros y con ellos el total de los que han recibido sepultura hasta el presente se eleva a unos 280. Quedan todavía algunos cadáveres bajo las ruinas, pero es dudoso que con esto, el total de muertos exceda en mucho a los 300, por lo que las víctimas de esta incursión sólo ligeramente sobrepasan a las del bombardeo alemán de París de principios de junio de 1940.

Baterías alemanas abrieron fuego a través del Canal

EN UN LUGAR DE LA COSTA SUDESTE DE INGLATERRA, 10. — (U. P.) — Las baterías alemanas de largo alcance dispararon hoy varios cañonazos a través del Canal de la Mancha a intervalos regulares, durante media hora, después de las 9 P. M.

Podía escucharse la explosión de las granadas, pero no era posible ver nada de la costa de Kent, debido a la niebla reinante.

Al Público

Ya está en venta nuestro producto

VINAGRE PURO de VINO

suelto y embotellado, pídalo en los buenos almacenes y botillerías

COOPERATIVA VITIVINÍCOLA VALLE CENTRAL

CALIDAD Y ECONOMIA

Ville de Nice. BOTILLERIA: Zerbi.
Gath y Chaves. " Magnolfi
Casa Echave. " Buratovic
Zanolli, (Providencia 2499) " Moderna
Roncagliolo. " Oriente (P.
Ramón Bravo (S. Fco. 1802) Italia).

ATROCIDADES JAPONESAS...

(DE LA 1a PAGINA)

pa contra que enemigos luchan los aliados, y así todos los países presten su ayuda.

El laborista John J. Lawion, solicitó que la British Broadcasting Corporation haga saber a los pueblos alemán e italiano como aplican los nipones el nuevo orden. Eden prometió que se daría amplia publicidad a los hechos en todos los idiomas.

Sir William Davison, conservador, preguntó si el comandante en jefe de las tropas japonesas que entraron en Singapur había dado alguna seguridad respecto al trato que se otorgaría a los prisioneros, a lo cual contestó Eden "no he recibido noticias de Malaca, pero el gobierno no puede considerar satisfactoria la situación que impera allí".

TEXTO DEL DISCURSO DE EDEN

LONDRES, 10. — (U. P.) — El Ministro de Relaciones Exteriores, señor Anthony Eden pronunció el siguiente discurso ante la Cámara de los Comunes:

"Por consideraciones a los sentimientos de muchos parientes de las víctimas, el gobierno no ha sido partidario de dar a publicidad relato alguno respecto a las atrocidades cometidas por los japoneses en Hong Kong hasta que las informaciones respectivas hubieran sido confirmadas al punto de no dejar la menor posibilidad de duda".

"Desgraciadamente ya no existe lugar a duda. El gobierno posee ahora las declaraciones hechas por testigos fidedignos que lograron escapar de Hong Kong. Su testimonio establece el hecho de que el ejército japonés perpetró en Hong Kong contra sus indefensos prisioneros militares y contra la población civil sin distinción de color, la misma clase de barbaridades que horrorizó al mundo civilizado en la época en que se produjo la masacre de Nanking en 1937".

JAPONESES PROHIBEN LAS SEPULTACIONES

"Se sabe ahora que 50 soldados y oficiales del ejército británico fueron atados de pies y manos y muertos luego mediante cargas a la bayoneta. Se sabe que 10 días después de la capitulación todavía se estaba recogiendo heridos en los montes y que los japoneses se negaron a permitir se diera sepultura a los muertos".

"Se sabe que fueron violadas y luego asesinadas mujeres de raza europea y otras de raza asiática y que todo un barrio chino fue declarado lupanar sin consideración al estado legal de sus habitantes".

"Todos los sobrevivientes de la guarnición, comprendidos hindúes, chinos y portugueses fueron encerrados como un rebaño en un campo de concentración que consiste en simples chozas de ladrillos, carentes de ventanas, luz y condiciones higiénicas. Hacia fines del mes de enero se habían producido en el campamento 150 casos de disenteria pero no se suministró a los pacientes medicamento alguno ni cuidados médicos. Un muerto tuvo que ser sepultado en un extremo del campamento".

"Los guardias nipones son extremadamente insensibles y las solicitudes hechas por el general Maltby, oficial de comando, para entrevistarse con el comandante japonés fueron secamente denegadas. Esto significa al parecer que el estado mayor japonés tolera tal conducta".

"El gobierno japonés declaró a fines de febrero que de los prisioneros tomados en Hong Kong 5.072 eran británicos, 1.689 canadienses, 880 hindúes y 367 de otras nacionalidades, ascendiendo así el total a 10.947".

MALA ALIMENTACION DE LOS PRISIONEROS

"La mayor parte de los residentes europeos entre ellos algunos seriamente enfermos internados, pero como en el caso de los prisioneros, militares se les suministró como alimentación solamente un poco de arroz y agua, y ocasionalmente una cantidad insignificante de otro alimento. Hay alguna razón para creer que recientemente esas condiciones fueron ligeramente mejoradas, pero el Gobierno japonés se negó a permitir la visita a Hong Kong de los representantes de organizaciones protectoras y todavía no se ha concedido permiso para tal visita al Comité de la Cruz Roja Internacional".

"En realidad anunciaron que solicitan el retiro de todos los cónsules extranjeros en todos los territorios que han invadido desde el comienzo de la guerra. Está claro que el tratamiento dado a los prisioneros y civiles no admitirá una investigación independiente".

LOS PRISIONEROS BRITANICOS EN MALACA

"No tengo información alguna que dar con respecto a las condiciones en que se encuentran nuestros prisioneros de guerra y civiles en Malaca. La única noticia que se tiene es la declaración hecha el 3 de marzo por la agencia noticiosa oficial japonesa de que 77.699 chinos detenidos eran sometidos a un severo interrogatorio que no es difícil imaginar lo que eso entraña".

"Es muy doloroso tener que hacer tal declaración a la Cámara. Dos cosas surgirán claras de esto, para la Cámara, para el país y para el mundo, que la afirmación hecha por los japoneses de que sus fuerzas están animadas por un excelso espíritu de caballerosidad, el "bushido", constituye una hipocresía nauseabunda; esto es lo primero. Lo segundo es que el enemigo debe ser completamente derrotado. La Cámara convendrá conmigo en que la mejor forma de expresar nuestra simpatía con las víctimas de estas espantosas atrocidades es redoblar nuestros esfuerzos para asegurar la derrota del enemigo en forma completa y aplastante".

INDIGNACION EN G. BRETAÑA

LONDRES, 10 (U. P.). — La revelación de atrocidades en Hong Kong hecha por el Ministro de Relaciones Exteriores mayor Anthony Eden en la Cámara de los Comunes, provocó a todo el país sentimientos de ira e indignación nunca igualados desde el comienzo de la guerra. Un clamor de airadas protestas surgió en la masa de la población del que se hicieron eco los órganos de publicidad y destacadas figuras públicas, reclamando urgentes gestiones para obtener que se ponga término a esas atrocidades de que son objeto los prisioneros británicos en poder de los japoneses.

Un influyente grupo de legisladores del centro de Inglaterra envió un enérgico mensaje al Primer Ministro Churchill, en el que le insista a dar amplia difusión a la revelación de las atrocidades de Hong Kong en todo el imperio, pues le hará comprender en todo su alcance el terrible peligro que para la civilización moderna significa la agresión de las potencias totalitarias.

Es general la condenación de los actos brutales de los japoneses en abierta violación del código de honor de la guerra entre naciones civilizadas.

DEBATE SOBRE CREDITOS DE GUERRA

Las declaraciones de Eden tuvieron inesperada repercusión en el subsiguiente debate a que dió lugar el pedido de créditos para los gastos de guerra, presentado por el Canciller del Tesoro.

El comandante de aviación James censuró la política del Canciller del Tesoro al formular la demanda de que se establezcan los salarios y los precios de los artículos de primera necesidad.

"Parece" declaró, "que el Canciller del Tesoro obra con una flaqueza cobardía política. El espíritu de la nación está muy elevado sobre el del gobierno. La guerra se ha convertido en una explotación lograda en escala, pero el canciller del tesoro se concreta a emplear palabras melosas y no parece sentir la responsabilidad que le incumbe de hacer frente a la terrible situación que afrontamos. Se siente con fuerzas para la crisis, que ceda el lugar a alguien más capacitado".

El canciller del tesoro, al responder con la práctica rutinaria del tiempo de guerra, pidió la votación de dos créditos globales, uno de 250.000.000 de libras esterlinas para cubrir los gastos de las restantes semanas del año fiscal, y otro de 1.000 millones como primer aporte para el próximo ejercicio. Sir Kingsley Wood informó a la Cámara que el total de los gastos asciende a la suma de 14.500.000 libras diarias, de los cuales 9.750.000 corresponden a gastos de guerra. Se aprobó sin embargo de dar mayores detalles acerca de la situación financiera, en vista de que hace pocas semanas debará tratar extensamente ese tema al presentar a la Cámara el presupuesto general para el próximo ejercicio.

A pesar de las enérgicas críticas de que fué objeto la votación de los créditos solicitados fueron aprobados sin votación.

VIVERES PARA LOS PRISIONEROS EN HONG KONG

BUENOS AIRES, 10 (U. P.). — En la tarde de hoy el Embajador de Japón, barón Shu Tomii, se entrevistó con el canciller argentino, doctor Ruiz Guiñazú.

Al término de la entrevista trascendió que el representante japonés habría conferenciado con el canciller acerca de la situación de los diplomáticos ingleses y canadienses prisioneros en Hong Kong, a quienes se remitirían ropas y víveres, en caso de ser su situación bastante crítica.

IMPORTANTE

El Hígado Produce Cerca de un Litro de Bilis al Día

Cuando el organismo funciona normalmente el hígado segrega cerca de un litro de bilis diariamente, el cual pasa por los intestinos ayudando a hacer la digestión y contribuyendo al funcionamiento normal y regular del organismo. Cuando la bilis corre deficientemente, contribuye a la salud y al bienestar de la persona, evita el estreñimiento.

El desorden en las comidas, la falta de ejercicio y sueño, y el aire viciado pueden ocasionar como consecuencia la congestión del hígado y el estreñimiento. Entonces es cuando se viene tomar las Píldoritas Carters, ligeros compuestos que tienen una acción suave. Ayudan a aliviar la congestión del hígado sin producir irritación intestinal, como otros inconveniencias. Pida ahora las Píldoritas CARTERS por su nombre en el hígado. Cerciórese que son las legítimas en el paquetito rojo. Precio: $4.50.

Base: Podofilina, áloes, regalía, excipiente c.s.

EMISORAS ALEMANAS de ONDA CORTA

PROGRAMA DEL 11 DE MARZO DE 1942

TRANSMITIDO POR LAS ESTACIONES

D J I-41.15 m.- 7.29 Mc.
D J A-31.38 m.- 9.56 Mc.
D J W-31.09 m.- 9.65 Mc.
D J P-25.31 m.-11.85 Mc.

HORA DE CHILE

19.00 Noticias
19.15 Charla de don Juan
19.30 Cabaret político
20.00 Noticias
20.15 Comentarios
20.30 Concierto de solistas
21.00 Noticias
21.15 Actualidades y reportajes del frente de guerra.
21.30 Música de baile
22.00 Noticias
22.15 Charla de don Juan
22.30 Variedades musicales
23.00 Noticias
23.15 Conferencia
23.30 Música alegre
24.00 Noticias

¡TODAS LAS TRANSMISIONES en CASTELLANO!

AVISOS CLASIFICADOS

QUIEBRA ANICETO URIARTE Aguirrebengoa.— Cuarto Juzgado Civil. — Por resolución de 3 de marzo de 1942, tuvose por ampliada nómina de créditos reconocidos en esta quiebra con Gran Unos, por $ 14.673 (valista).—El secretario. 13 mz.

QUIEBRA CARMEN COROMINAS Valenzuela. — Segundo Juzgado Civil.—Por resolución de 7 de marzo de 1942, ordenóse notificar por avisos una solicitud de doña Carmen Corominas Valenzuela en la que acogiéndose al Art. 133 N.o 2 Ley 4.558, pide sobreseimiento definitivo a virtud de haber pagado a su única acreedora doña María Díaz v. de Andrade un crédito de $ 600, sus intereses y costas.—El secretario. 13 mz.

EN PROCESO N.o 7081 F. SE HA ordenado la citación y comparecencia ante este 7.o Juzgado del Crimen de Gregorio Hidalgo Vásquez, a primera audiencia, a las 9 horas, o a las 15 si fuere lunes. —Santiago, 21 de febrero de 1942. —Galo Pérez Lavín. — Fernando Frías.—Conforme. 11 mz.

EN PROCESO N.o 8454 F., SE HA ordenado la citación y comparecencia ante este 7.o Juzgado del Crimen de Juana Yáñez, a primera audiencia, a las 10 horas o a las 15 si fuere lunes. — Santiago, 21 de febrero de 1942. — Galo Pérez Lavín. — Fernando Frías.—Conforme. 11 mz.

EN PROCESO N.o 8152 F., SE HA ordenado la citación y comparecencia ante este 7.o Juzgado del Crimen de Elsa Rojas Gajardo, a primera audiencia a las 9 horas o a las 15 si fuere lunes. — Santiago, 21 de febrero de 1942. — Galo Pérez Lavín. — Fernando Frías.—Conforme. 11 mz.

5.o JUZGADO DEL CRIMEN. — En la causa N.o 19453 seguida en contra de Guillermo Soto Ulloa, por el delito de homicidio, este Tribunal ha dispuesto que se llame por avisos en el diario LA NACION al individuo apodado "El Soto Busy", a fin de que comparezca a prestar declaraciones dentro del tercero día, bajo apercibimiento de continuar la tramitación de la causa sin su comparecencia. — Santiago, siete de marzo de mil novecientos cuarenta y dos. — Camilo Bustos, Juez. —Pomés, secretario. 11 mz.

5.o JUZGADO DEL CRIMEN. — En la causa N.o 19349 seguida en contra de Víctor Jiménez, por el delito de incendio en el mercado de aves de Manuel Montt 2358, este Tribunal ha dispuesto que se llame por aviso en el diario LA NACION, a un tal Antonio y su hijo, operarios del inculpado Jiménez, a fin de que comparezcan a prestar declaraciones dentro del tercero día, bajo apercibimiento de continuar la tramitación de la causa sin su comparecencia. — Santiago, seis de marzo de mil novecientos cuarenta y dos. — Camilo Bustos, Juez. — Pomés, secretario. 11 mz.

5.o JUZGADO DEL CRIMEN. — En la causa N.o 19244 seguida en contra de Pedro Retamales, por el cuasi delito de lesiones a Carlos Gaete, ocurrido el 18 de septiembre de 1941, en B. Encalada frente a Echaurren, este Tribunal ha dispuesto que se llame por aviso en el diario LA NACION a Inés Alzamirano, empleada doméstica que vió los hechos, a fin de que comparezca a prestar declaraciones dentro del tercero día, bajo apercibimiento de continuar la tramitación de la causa sin su comparecencia. — Santiago, cinco de marzo de mil novecientos cuarenta y dos. — Camilo Bustos, Juez. — Pomés, secretario. 11 mz.

5.o JUZGADO DEL CRIMEN. — En la causa N.o 19109 seguida por el delito de estafa a Besa y Cía., este Tribunal ha dispuesto que se llame por aviso en el diario LA NACION a Manuel Cabezas, ex técnico de dicha firma ofendida, a fin de que comparezca a prestar declaraciones dentro del tercero día, bajo apercibimiento de continuar la tramitación de la causa sin su comparecencia. — Santiago, cinco de marzo de mil novecientos cuarenta y dos. — Camilo Bustos, Juez. — Pomes, secretario. 11 mz.

5.o JUZGADO DEL CRIMEN. — En la causa N.o 19761 seguida en contra de José E. Escobar Muñoz y otro, por el delito de robo, este Tribunal ha dispuesto que se llame por aviso en el diario LA NACION, a una mujer de nombre Elisa, a fin de que comparezca a prestar declaraciones dentro del tercero día, bajo apercibimiento de continuar la tramitación de la causa sin su comparecencia. — Santiago, cinco de marzo de mil novecientos cuarenta y dos. — Camilo Bustos, Juez. — Pomés, secretario. 11 mz.

5.o JUZGADO DEL CRIMEN. — En la causa N.o 19259 seguida en contra de Segundo Valderrama, por el delito de lesiones a Juan Castañeda, este Tribunal ha dispuesto que se llame por aviso en el diario LA NACION, a Manuel Silva Martínez, que vivía en calle Dolores, Pasaje Verdugo, casa 37, a fin que comparezca a prestar declaraciones dentro del tercero día, bajo apercibimiento de continuar la tramitación de la causa sin su comparecencia. — Santiago, dos de marzo de mil novecientos cuarenta y dos. — Camilo Bustos, Juez. — Pomés, secretario. 11 mz.

5.o JUZGADO DEL CRIMEN. — En la causa N.o 19075, seguida en contra de Rosa Muñoz Muñoz, por el delito de aborto, este Tribunal ha dispuesto que se llame por aviso en el diario LA NACION, a Domingo Zamora, a fin de que comparezca a prestar declaraciones dentro del tercero día, bajo apercibimiento de continuar la tramitación de la causa sin su comparecencia. — Santiago, veintiocho de febrero de mil novecientos cuarenta y dos. — Camilo Bustos, Juez. — Pomés, secretario. 11 mz.

BOMBAS

11a. COMPAGNIA DI POMPIERI "Pompa Italia". — Dordine del signor Direttore, cito la Compagnia a riunione straordinaria per Venerdi 13 c. m. alle ore 21.45. Ordine del giorno. Ammissione volontari, rinuncia Aiutante ed elezione che abbia luogo, nomina membri onorari e pratiche varie. —Segretario.

10a. Cía. DE BOMBEROS "Bomba España".— De orden del capitán, cito a la Compañía a ejercicio para el jueves 12 del presente, a las 22 horas en punto. Uniforme de trabajo. Punto de reunión: el Cuartel.—El ayudante.

INTESTINOL "GEKA" 6 TABLETAS $

Base. Estr. bilsar Aloes, Tachcas

LONDRES INVESTIGA SI ES EFECTIVA LA ENTREGA DE LA FLOTA FRANCESA

Vichy desvirtúa los rumores al respecto. — Concentración de unidades de guerra en Tolón

LONDRES, 10 (U. P.)— Funcionarios del servicio secreto de los países aliados, practican investigaciones para verificar la noticia de que el Gobierno de Vichy, hizo entrega a Alemania de unos 40 barcos de guerra franceses, varios de los cuales aun no estaban terminados cuando se produjo el colapso de Francia.

Se tiene entendido que tanto el Gobierno británico como el de Estados Unidos, siguen estrechamente el giro de los acontecimientos.

En esferas fidedignas se adelantó que hasta ahora, no se han confirmado esas informaciones propaladas por la radio de Moscú y atribuidas al corresponsal en El Cairo, de la agencia Tass, pero los observadores convienen en que los persistentes despachos que hablan de movimientos en el Mediterráneo de la flota francesa, cuyas informaciones precedieron a la acusación de la entrega de barcos de guerra a Alemania, presagiaban ya una amenaza nefasta contra las posiciones aliadas de esa región.

En algunos círculos se cree que si los aliados tuvieran confirmación de la acusación lanzada contra el Gobierno de Vichy, en el sentido de que se intentaba prestar a Alemania cooperación naval, los aliados podrían ser los primeros en atacar en el Mediterráneo, en lugar de esperar que lo haga el eje.

VICHY DESVIRTUA LOS RUMORES

VICHY, 10 (U. P.)— Los rumores según los cuales el vicepremier ministro Jean Darlan quizá visitaría en breve el puerto de Tolón, para pasar revista a la rejuvenecida escuadra francesa, que incluye ahora cuatro buques de línea, no pudieron ser confirmadas mientras que la noticia de origen extranjero de que Francia había cedido 40 buques de guerra a Alemaniaó fué desvirtuada categóricamente.

Se señala que la información relacionada con el "Clemenceau" es ridícula, desde que la quilla de dicho acorazado sólo fué colocada el 17 de enero de 1939, interrumpiéndose los trabajos de construcción a principios de 1940. La nave no ha sido botada todavía y se necesitarán por lo menos tres años para terminarla.

CONCENTRACION DE BARCOS DE GUERRA EN TOLON

NUEVA YORK, 10 (U. P.) — El "Daily News" informa que los ex tripulantes de un barco de carga francés manifestaron que todos los buques de guerra de esa nacionalidad que se hallaban en el Africa del Norte, se encuentran ahora en Tolón. Señalan que serán tripulados por prisioneros de guerra recientemente dejados en libertad por los alemanes y por equipos especiales de alemanes que estuvieron practicando el manejo de los cañones navales.

Dichos informantes consideran que Alemania se propone llevar a la práctica cualquiera de estos dos proyectos: primero, ataque naval contra la Unión de los Soviets por los Dardanelos, para apoyar la ofensiva primaveral alemana o, segundo, una expedición para la reconquista del Africa Ecuatorial francesa.

DESMENTIDO DE VICHY

VICHY, 10 (H. T.)— Informaciones de fuente soviética han anunciado que el Gobierno francés, entregaría a Alemania 40 barcos que se hallaban en construcción en el momento del armisticio.

Este anuncio es calificado como una simple fantasía, en los círculos autorizados.

En los mismos círculos se hace notar que ni en Londres, ni en Washington, se ha prestado el menor crédito a estas informaciones sin fundamento.

LAS POSIBILIDADES DE QUE LA FLOTA FRANCESA PASE A PODER DE LOS TOTALITARIOS

(Correspondencia de Martín Kane, especial para LA NACION)

NUEVA YORK, 10 (ESPECIAL).—Si se ajusta a la verdad la acusación rusa a Vichy de haber entregado numerosos barcos de guerra a Alemania, es indudablemente la noticia más significativa de lo que va transcurrido de la semana. Como todavía Vichy no ha contestado a ese cargo es imposible determinar la veracidad o falsedad de la versión. Es probable que la noticia haya sido hecha circular con fines de propaganda, pero también podría ser cierta, a pesar de que Vichy aseguró a Washington que no entregará su escuadra a los alemanes.

La versión rusa decía que los barcos en referencia habían sido terminados de construir después del armisticio. Algunos, o quizá todos, se hallaban en puertos de Francia ocupada. Por ejemplo, el acorazado "Clemenceau", de 35,000 toneladas, estaba en Brest.

Alemania se apoderó de todo lo que quiso en la zona ocupada de Francia: mano de obra, carbón, hierro, material rodante y pertrechos de guerra. A Hitler le van mal las cosas en Rusia y a toda costa debe hacer algo esta primavera para mejorar la situación. Por sus antecedentes numerosos de violador de sus compromisos contraídos, Hitler no respetará las cláusulas del armisticio con Francia si así conviene a sus intereses, en lo que se refiere a la escuadra francesa.

Hay dos formas en que Hitler podría utilizar esa escuadra, que incluye muchos submarinos, según la Agencia Tass, para atacar a los aliados. Una sería la concentración de una poderosa fuerza naval, que se dice se está formando en la costa noruega para operaciones en el Atlántico. La otra sería en el Mediterráneo.

Con excepción de Rusia, Alemania no está a la defensiva en parte alguna. El ataque es su credo y los aliados tratan desde hace meses de averiguar dónde asestará su próximo golpe. Bien podría ser en el Atlántico y en el Mediterráneo.

A las siete semanas del ataque a Pearl Harbor, Hitler dijo: "Ahora Gran Bretaña y Estados Unidos necesitarán emplear convoyes en todos los océanos. Veremos lo que pueden hacer nuestros submarinos". Desde entonces sus sumergibles han causado muchas pérdidas a los barcos de carga y petroleros frente a la costa norteamericana y en al Mar de las Antillas. Lo más lógico para Hitler sería emprender una intensa campaña con submarinos, aviones y barcos de superficie contra la ruta de abastecimientos aliada del norte, que pasa por Islandia rumbo a Rusia.

De iniciarse esa campaña, las escuadras británicas y norteamericana se verían aun más recargadas. Los barcos de guerra franceses, si fuesen entregados al Reich, podrían causar daños similares en el Atlántico Sur, que es la ruta meridional a Rusia.

Las naves francesas podrían ser un poderoso factor en el Mediterráneo, donde los británicos no hacen más que resistir a las fuerzas de Rommel. Con suficiente poderío naval, el Eje podría enviar grandes refuerzos a Africa del Norte para una ofensiva contra Suez.

El objetivo natural de Hitler sería abrirse paso por el Mar Rojo y Océano Indico, para establecer enlace con los nipones que avanzan al oeste de Singapur. Las consecuencias de tal maniobra serían inconmensurables. Su éxito sería tan beneficioso para el Eje que no causaría sorpresa alguna la tentativa de convertirla en realidad.—MARTIN KANE.

DEFENSA DE LEON BLUM ANTE TRIB. DE RIOM

RIOM, 10.— (U. P.).— El dirigente socialista y fundador del Frente Popular francés, Leon Blum, presto hoy declaración ante el tribunal supremo de Riom, y con una energía y elocuencia sorprendentes a sus 70 años, señaló los puntos irregulares del actual proceso.

"En primer lugar — dijo — debo señalar que no se encuentra aquí el señor Camille Chautemps, que actualmente está cumpliendo una misión oficial en Washington, en representación del Gobierno francés. Debo recordar que el señor Chautemps también fué Premier durante el período del Frente Popular, ocupando el poder entre mi primer Gobierno y el del señor Daladier".

Blum se apresuró a añadir que dicha observación no obedecía al menor deseo de que Chautemps estuviera en el banquillo de los acusados junto con el señor Daladier y él, sino que servía "para evidenciar que la elección que se ha hecho de los acusados parece indicar que se trata de introducir en el proceso acusaciones contra cierto tipo de ideología política".

El presidente del tribunal Caous, replicó diciendo que "en lo que concierne al tribunal supremo, este proceso no es ni será nunca un proceso político". Seguidamente hizo ciertas preguntas al señor Blum, pero éste se reservó contestarlas más tarde, pues considera que "sería interesante reconstruir la atmósfera política existente cuando subí al poder".

"No le incumbe a este tribunal juzgar mi política — dijo — y tampoco le corresponde juzgar ninguna clase de política. En todo caso, mi responsabilidad estuvo empeñada plenamente en todas las ocasiones por una fuerte mayoría en la Cámara de los Diputados.

"Lo que tienen Uds. que juzgar es si la aplicación de las leyes sociales del Frente Popular perturbó la producción de material de guerra y, a este respecto, creo que los resultados evidenciados hasta aquí en este proceso demuestran que había amplias existencias de material a disposición de los Estados Mayores.

"Uds. afirman, por el contrario, que la fabricación del material de guerra fué perturbada o retrasada por la aplicación de las leyes sociales. Esto es lo que tienen que probar primero, antes de acusarme".

Recordando el ambiente que existía antes de que se hiciera cargo del poder, en virtud de las elecciones parlamentarias de mayo de 1936, dijo que "por vez primera en la historia el pueblo francés aprobó un programa de Gobierno claramente redactado antes del sufragio. Fueron unas elecciones limpias y los electores tuvieron que pronunciarse sobre una cuestión bien definida.

"El pueblo francés aprobó el programa del Frente Popular. El pueblo tenía derechos soberanos y, por consiguiente, al llevar a cabo el programa, yo cumplía mi deber como Ministro republicano.

"Cuando me hice cargo del poder — añadió el ex Premier — el terror y el pánico eran generales y los obreros ocupaban las fábricas. El Presidente Lebrún me imploró que hablase por radio para calmar a los obreros, cosa que hice, prometiéndoles que el Parlamento se reuniría para votar la legislación social, incluido el horario de trabajo de 40 horas semanales que pedían.

"Todo el mundo consideraba que la semana de 40 horas era indispensable para tranquilizar a la clase obrera. Los mismos patrones me hicieron la misma imploración. No hay que creer que un poco de firmeza hubiera solucionado las cosas. Había miedo y nadie quería métodos fuertes".

Respecto del rearme, dijo Blum que, ante la progresión alarmante del rearme alemán, Francia tenía dos caminos abiertos: alargar la duración del servicio militar o preparar un inmenso programa de rearme.

"Elegí lo segundo, porque el país no habría admitido el aumento del servicio en filas". Citó el texto de una comunicación del propio Mariscal Petain a la Comisión Militar del Senado, en 1934, en la que decía: "Es tal el estado de la opinión pública que es imposible aumentar el servicio militar".

También citó las palabras de Pierre Laval, que en el mismo año 1934 dijo que era imposible, por razones financieras, aumentar los gastos militares: "Podría haber dicho lo mismo, pero no lo hice. Puedo probar que todas las demandas de dinero para el ejército fueron concedidas, hasta traspasé al ejército fondos que habían sido votados para auxilio a los desocupados".

La sesión fué levantada a las 17.45 horas y será reanudada mañana.

Las Fuerzas Armadas norteamericanas no serán puestas bajo comando único

El Presidente Roosevelt desvirtuó tal posibilidad

WASHINGTON, 10. (U. P.) — El Presidente Roosevelt desvirtió hoy la noticia de que las fuerzas armadas de los Estados Unidos serían colocadas bajo un comando supremo único, pues declaró que los departamentos que se hallarían involucrados en un plan de ese carácter — los de Guerra y Marina — estaban trabajando muy bien en su estado actual. Esta declaración la hizo en rueda de periodistas.

El plan a que se refirió el primer Mandatario está contenido en un proyecto de ley presentado a la Cámara Alta por el senador Bennett C. Clark, de Missouri, el cual tiende a unir las fuerzas terrestres, aéreas y navales, en un "Departamento de Defensas Nacional", encabezado por un Ministro miembro del Gabinete. El Departamento naval sería presidido por un oficial de marina con el título de "Almirante de la Escuadra", mientras un "General del Ejército" desempeñaría un cargo similar en lo que se relaciona con las unidades terrestres.

EL PROYECTO

De acuerdo con el proyecto de ley aludido el ejército tendría a su cargo todas las fuerzas aéreas. Las patrullas en aguas continentales y por las costas las ejercería la marina con fuerzas de marinería que podrían ser reforzadas por unidades del ejército en caso de necesidad.

El Presidente Roosevelt declaró que no conocía el proyecto del senador Clark, pero destacó que no importa que existan uno, dos o tres Ministerios mientras cooperen satisfactoriamente.

Al ser interrogado respecto de la declaración formulada por el senador Chandler, quien dijo que el Gobierno estaba considerando la creación de un comando supremo, Roosevelt preguntó a su vez qué significa el término "comando supremo" y expresó que no creía que se sepa exactamente el significado de dicho término. En cuanto al nuevo cargo del almirante King dijo que es un paso hacia la simplificación y destacó que la reorganización de la marina es una acción lógica tendiente a centralizar las responsabilidades.

Previamente el Presidente Roosevelt había conferenciado con los almirantes King y Hart. Expresó que el último había proporcionado muchas informaciones relativas al sudoeste del Pacífico, agregando que se discutió el futuro cargo que se dará al almirante Hart.

ASUMIO EL ALMIRANTE KING

El almirante King, gran perito en asuntos aeronáuticos, asumió hoy sus nuevas funciones. El mayor general Joseph McNarney, oficial de aviación, fué ascendido a segundo jefe del estado mayor del ejército. La reorganización de los comandos de las fuerzas armadas se produce en circunstancias en que existen indicios de que las naciones unidas realizan los trabajos preparativos para una ofensiva.

Los cambios radicales introducidos en los comandos del ejército y la marina se producen después de haberse formulado numerosas críticas y se pidió la creación de comandos "aerodinámicos" capaces de obrar rápidamente.

SE FORMARIA LA OFENSIVA

El almirante King, lo mismo que el general Marshall, cree en la ofensiva. Ambos indicaron durante la semana pasada que las fuerzas norteamericanas están por asumir la iniciativa. Es probable que el almirante King sea el autor de los planes estratégicos para los espectaculares ataques a las islas Gilbert y Marshall. Estas acciones están de acuerdo con el concepto del almirante King, quien cree que "la escuadra debe aprovechar toda oportunidad para atacar e infligir pérdidas al enemigo, al mismo tiempo que se realizan sólidos preparativos para lograr su derrota eventual".

King es el primer "almirante de las tres armas" de la nación y un experto en la lucha con aviones, submarinos y naves de superficie. Se destaca su gran fuerza de voluntad y su energía y es partidario de una disciplina férrea.

INTENSIFICARA SU ACCION LA FLOTA NORTEAMERICANA

La reciente reorganización del Comando de la Armada lo hace prever

WASHINGTON, 10. (U. P.)— Se prevé una gran intensificación de la actividad de las naves de guerra norteamericanas como consecuencia de la reorganización del comando de la Armada, en que se ha nombrado jefe de operaciones navales al almirante Ernest J. King.

El citado jefe, comandante de la escuadra de los Estados Unidos, reemplazará al almirante Harold Stark en aquel cargo; este último será comandante en jefe de las naves de los Estados Unidos en aguas europeas, y el almirante King ocupará los dos cargos mencionados simultáneamente.

LOS CAMBIOS MAS IMPORTANTES DESDE HACE VARIOS AÑOS

Los observadores consideran que esos cambios son los más importantes realizados desde hace años en el comando de la Armada. Con anterioridad a ellos, otro de suma importancia fue la designación del almirante Niemitz como comandante en jefe de la escuadra del Pacífico en reemplazo del almirante Kimmel.

King tiene dos condiciones muy ventajosas para el cargo de director de operaciones navales en estos tiempos de guerra relámpago. Es un convencido de la importancia de la aviación, y partidario de tomar la ofensiva; a este respecto debe señalarse que numerosos círculos de Washington, Londres y otras capitales de las naciones unidas han asegurado repetidas veces que la única forma en que pueden vencer los aliados es emprender la ofensiva, lo más pronto posible. Sostienen esas esferas que sería un error dejarse estar y esperar a que la providencia ponga la ofensiva en manos de los aliados.

EL AYUDANTE DE KING

Será ayudante de King como jefe de operaciones navales, el contraalmirante F. J. Horne, y jefe de Estado Mayor del mismo, el contraalmirante Russell Wilson. Según la nueva reorganización, King no se limitará a proyectar las operaciones navales de importancia, sino que será también el encargado de llevarlas a la práctica. Los observadores expresan que queda así establecido como dictador de la Armada que en tal forma será una unidad más compacta que nunca.

Guerra de nervios comienza Alemania contra los turcos

MOSCU, 10. (U. P.)— El diario "Izvestia" expresa que provocadores alemanes realizaron el atentado contra la vida del Embajador alemán en Turquía, Franz von Papen, en Angora, en un esfuerzo para iniciar una nueva guerra de nervios contra Turquía.

"Izvestia" expresa: "Para todo el mundo, en Turquía y fuera de ese país, resulta claro que el atentado realizado en el bulevar Ataturk es extensamente explotado por los hitleristas como un acontecimiento sumamente ventajoso y uno debe pensar que todo el asunto fué planeado y realizado por los hitleristas mismos.

"Es obvio que ellos necesitaban esa explosión para una nueva guerra de nervios contra Turquía para ejercer presión sobre su política exterior e intimidar a personajes débiles".

EXAMEN DE LOS LIBROS EN VENTA EN ANGORA

ANGORA, 10. (U. P.)— Las autoridades policiales allanaron ayer tarde la principal librería de la ciudad, con el fin de examinar numerosos libros rusos expuestos para la venta. Se cree que este procedimiento forma parte de la investigación general emprendida por las autoridades a raíz del presunto atentado contra la vida del Embajador alemán.

De fuente autorizada ha trascendido que una de las dos personas entregadas a la policía turca por el Consulado soviético en Estambul es un búlgaro de nombre Yovan. Como se sabe, recaen sobre esas dos personas sospechas de ser agentes instigadores del supuesto atentado.

De lo que significa la guerra para Turquía da claro indicio el que a partir de mañana serán aumentados los precios de venta del tabaco, alcohol y sal, productos que forman parte del monopolio del Estado en un 42 por ciento.

Fué torpedeado otro petrolero de EE. UU.

WASHINGTON, 10 (U. P.) — El Departamento de Marina anunció que fué torpedeado frente a la costa atlántica el petrolero "Gulf Trade", de 6.776 toneladas. Son ya 76 los barcos atacados en aguas norteamericanas de los cuales 69 fueron hundidos.

Noticias que proceden de un puerto de la costa oriental expresan que fueron salvados 18 tripulantes, pero que todavía faltan 18, los cuales se cree que se perdieron al volcar dos botes salvavidas cuando eran botados.

Por su parte, el capitán de la nave, Torger Olsen, expresó que el barco fué partido en dos mediante un torpedo que le disparó un submarino, y que fué envuelto por las llamas, pero las grandes olas extinguieron el incendio.

LA GUERRA A TRAVES DE LOS COMUNICADOS

COMUNICADO NORTEAMERICANO

WASHINGTON, 10.— (U. P.) El Departamento de Guerra dió a conocer esta mañana el siguiente comunicado:

"Zona de Filipinas: no hubo actividad terrestre ni aérea en Bataan. Un crucero ligero japonés apareció frente al puerto de Cebú y disparó varios proyectiles contra la ciudad. Sólo se registraron daños materiales de poca importancia".

"No hay nada que informar de otras zonas".

COMUNICADO BRITANICO DE EL CAIRO

EL CAIRO, 10.— (U. P.). — El Cuartel General de las fuerzas imperiales británicas en el Cercano Oriente dió a conocer hoy el siguiente comunicado:

"Ayer continuaron las actividades de patrullas, caracterizándose las operaciones por un considerable duelo de fuego de artillería.

"No hay otras novedades de que informar".

COMUNICADO BRITANICO DE LA R. F. A.

EL CAIRO, 10.— (U. P.). — El Comando de la Real Fuerza Aérea expidió hoy el siguiente comunicado:

"Aviones de la RFA atacaron ayer en el Mediterráneo a un convoy enemigo que iba escoltado por unidades de la flota italiana. Fueron incendiados un crucero, varios buques mercantes y un destróyer. Fué derribado un Junker 88, que cayó al mar.

"Nuestros aparatos atacaron el domingo por la noche blancos en la Isla de Rodas, El Pireo, la Bahía de Portolago y la Isla de Leros.

"Nuestras fuerzas aéreas se mantuvieron ayer en actividad en la Cirenaica.

"La aviación enemiga prosiguió ayer sus incursiones sobre Malta. Nuestros cazas derribaron un JU-88, el domingo por la noche, y al día siguiente los aparatos de combate británicos destruyeron un JU-88 y dos Messerschmitt 109.

"No se perdió ninguno de nuestros aviones".

PARTE DE GUERRA RUSO DE LA MADRUGADA

MOSCU, 10.— (U. P.)— Esta madrugada se dió a conocer el siguiente comunicado oficial: "El 10 de marzo nuestras tropas continuaron las grandes batallas contra las fuerzas alemanas.

"Como resultado de los golpes asestados por nuestras unidades, el enemigo fué desalojado de varias localidades pobladas y sufrió graves pérdidas en hombres y equipos.

"El nueve de marzo, fueron destruídos treinta aviones alemanes. Nosotros perdimos once aparatos".

"El lunes, unidades de nuestra aviación destruyeron o averiaron 180 camiones, que transportaban tropas y abastecimientos bélicos, 130 furgones con granadas, tres camiones cisternas, 40 cañones, 10 emplazamientos de ametralladoras antiaéreas y 40 morteros de trinchera. Además cortaron las comunicaciones ferroviarias en varios puntos y dispersaron y en parte aniquilaron un escuadrón de caballería y seis compañías de infantería alemanas.

"Nuestras unidades, en operaciones realizadas en uno de los sectores del frente noroeste, vencieron la tenaz resistencia del enemigo e irrumpieron, el 8 de marzo, a través de su línea fortificada. Durante la batalla, que duró todo el día, conquistaron nueve localidades infligiendo graves pérdidas en hombres y equipos al enemigo.

"Desarrollando la ofensiva en otro sector del frente noroeste, nuestras tropas conquistaron el 9 de marzo otros ocho puntos poblados.

"En un sector del frente occidental, nuestras tropas vencieron la resistencia del enemigo, que se había hecho fuerte en el pueblo E..., penetraron en dicha localidad y la ocuparon, perdiendo los alemanes 200 hombres.

"En otro sector del frente, la artillería soviética destruyó en un día seis posiciones fortificadas alemanas, tres casamatas y dos emplazamientos de cañones, dando muerte aproximadamente a 150 oficiales y soldados alemanes.

"Nuestras tropas que operan en un sector del frente sudoeste liberaron en un día a cuatro puntos poblados y se apoderaron de cinco aviones, 21 ametralladoras, 200 fusiles, más de 50.000 cargas de municiones, 14 fusiles automáticos y tres morteros de trinchera, dando muerte a más de 600 enemigos.

"En un ataque realizado con éxito por unidades de tanques al mando del comandante Poliakov fueron destruídos seis cañones, ocho morteros de trinchera, 14 ametralladoras y un tanque enemigo, dándose muerte a numerosos alemanes.

"Dos oficiales alemanes dirigieron un violento fuego de ametralladoras desde una posición fortificada contra las tropas de infantería soviética que avanzaban hacia el pueblo de U... El soldado del Ejército Rojo, Tudakov se arrastró hacia el emplazamiento e inició una lucha cuerpo a cuerpo con los oficiales alemanes, uno de los cuales trató de estrangularlo. Sin embargo, Tudakov logró librarse, vencer a los enemigos y silenciar las ametralladoras. Nuestra infantería prosiguió su avance sin ser molestada y ocupó el pueblo".

EL COMUNICADO DE AYER

MOSCU, 10 (U. P.)— El comando de las fuerzas soviéticas dio hoy a la publicidad el siguiente comunicado:

"Anoche nuestras tropas continuaron sus operaciones ofensivas contra los alemanes en varios sectores.

"Una de nuestras unidades de operaciones en un sector del frente occidental en dos días de porfiada lucha ocupó una localidad habitada. Los alemanes experimentaron elevadas pérdidas en hombres y equipos. Al expulsar al enemigo de una posición fortificada, nuestras tropas destruyeron un tanque alemán, 10 cañones, 13 morteros de trinchera y 16 ametralladoras y se apoderaron de 5 tanques, 4 ametralladoras, 30 cajas de minas, 3 de granadas, 2,500 cartuchos y otro botín. Más de 2.000 combatientes enemigos fueron muertos o heridos.

"En un sector del frente de Kalinin en un día de intensa lucha nuestras tropas liberaron a cuatro localidades habitadas. El enemigo sufrió pérdidas muy elevadas y se le tomaron prisioneros.

"En otro sector, en el frente noroeste, después de porfiada lucha, nuestras tropas ocuparon tres localidades habitadas, tomando numeroso botín, entre el que figuran 5 cañones antitanques, 2 morteros de trinchera y 20 ametralladoras. En los accesos a una sola de las localidades el enemigo abandonó 130 oficiales y soldados muertos".

COMUNICADO ITALIANO

NUEVA YORK, 10 (U. P.)— El comunicado del cuartel general de las fuerzas armadas italianas, transmitido hoy por la emisora de Roma, dice así:

"En Cirenaica hubo actividades de exploración y tentativas de ataques por ambas partes. Nuestras unidades aéreas atacaron con éxito el puerto de Tobruk, así como puntos de emplazamiento de las comunicaciones de la retaguardia enemiga. Fué alcanzado un buque mercante y 4 aviones fueron destruídos sobre el terreno. Regresó uno de nuestros aparatos que se dió como desaparecido en el boletín del lunes.

"Las escuadrillas aéreas del Eje continuaron sus ataques a Malta, donde fué incendiado un avión estacionado en tierra. Además, se obtuvieron numerosos impactos en las instalaciones navales y aéreas de la isla.

"Un avión británico arrojó a la ventura bombas en Rodas y Samos. No se ha informado de que hayan causado perjuicios. El enemigo realizó también una breve incursión sobre Atenas, donde provocó el derrumbamiento de dos edificios. Resultaron muertos dos ciudadanos griegos".

RUSIA

REPRESENTANTES DE DE GAULLE EN MOSCU

MOSCU, 10.—(U. P). — Llegaron a esta capital los representantes del general de Gaulle, señor Garreau y general Petit, de paso para Kuibishev, donde establecerán en breve el cuartel general de la misión de los franceses libres.

OFRECEMOS

A NUESTRA DISTINGUIDA CLIENTELA Y AL PUBLICO, UN GRAN SURTIDO DE TELAS FINAS INGLESAS, PARA TRAJES Y ABRIGOS, A PRECIOS RAZONABLES.

SASTRERIA VISCONTI

Agustinas esq. Amunátegui. :—: TELEFONO 65576

POR QUÉ SOY UN entusiasta DE LOS VIAJES AÉREOS

"Hace poco un cablegrama requería mi presencia en Nueva York en un plazo perentorio. La única forma de llegar a tiempo era volando y así lo hice. Lo único que lamento, es no haberlo hecho antes. Desde hoy utilizaré el avión para todos mis viajes".

La rapidez no es la única ventaja exclusiva de los viajes aéreos. Desde la llegada al aeropuerto hasta el arribo a destino, el viaje no es más que una sucesión de agradabilísimas jornadas que transcurren desapercibidas en el lujoso confort de los grandes aviones de la PANAGRA. Hasta las circunstancias de que no se aceptan propinas a bordo, y que los pasajeros pueden llevar desde 25 hasta 35 kilos de equipaje personal, contribuyen a su conveniencia y economía.

Volar es ahorrar tiempo y dinero. Consúltenos para su próximo viaje. Gustosos le suministraremos detalles completos sobre itinerarios y tarifas

PARA VIAJES, ENCOMIENDAS Y CORREO AEREO

PANAGRA

14 años al servicio de las Américas

Agentes: GRACE & Cía. (Chile) S. A. - Huérfanos Nº 1187 - Teléfono 65415

BLANCO 1161 **V A L P A R A I S O** TELEFONO N.o 4487 CASILLA 109

PILOTOS CHILENOS REGRESARON DE EE. UU.

Grupo de diecisiete pilotos egresados de la Escuela respectiva, que regresan en la motonave Imperial, de la Compañía Sud Americana de Vapores en la cual, aceptando una gentil invitación de la Compañía, hicieron su viaje de instrucción, ida y vuelta, a Nueva York

Dos accidentes hubo ayer en la bahía

TRIPULANTES DE EMBARCACIONES FUERON SALVADOS

Dos accidentes se registraron en la mañana de ayer en la bahía, afortunadamente, sin trágicas consecuencias.

El primero se registró a las ocho horas.

La lancha a motor "Lautaro" embistió a la chalana 1.048, produciéndole averías de cierta magnitud y quedando la última embarcación en malas condiciones para la navegación.

Uno de los tripulantes de la embarcación cayó al mar. Como fuera visto, inmediatamente se procedió, con la ayuda de otras embarcaciones menores, a rescatarlo de las aguas, comprobándose que no había sufrido lesiones.

El segundo accidente se registró a las 9.30 horas.

El picasales Juan Vidal Muñoz que trabajaba a bordo del vapor "Presia", cayó al fondo de una de las bodegas del barco.

Al ser rescatado Juan Vidal desde el fondo de la bodega, presentaba contusiones de mediana gravedad. Por tal motivo fué llevado inmediatamente a la Asistencia Pública, en donde le fueron prestadas las primeras atenciones.

Se nos informó, en las últimas horas de la tarde, que el paciente había experimentado una leve mejoría.

El Gobernador Marítimo, impuesto de estos hechos ordenó instruir el sumario correspondiente.

A IMPORTANTES ACUERDOS SE LLEGO EN EL PRIMER CONGRESO TECNICO DE FUNCIONARIOS DEL TRABAJO

Reformas a la legislación vigente.— Mejoramiento técnico y económico para el servicio del Trabajo.— Los resultados de este magnífico torneo gremial

Con una asamblea plenaria celebrada alrededor de las 19 horas de ayer, se puso término a las actividades del primer Congreso Interprovincial de los Funcionarios del Trabajo, verificado en nuestro puerto durante los días 6 y 7 del presente mes.

En esta asamblea, que fué presidida por el señor Arturo Venegas Velarde, don Juan Ponce de León Ch., se oyó la cuenta de las comisiones designadas, por intermedio de los delegados. Los informes de las comisiones dieron lugar a interesantes debates en que participaron todos los congresales.

CONCLUSIONES APROBADAS

Se oyó en primer lugar el informe de la Comisión Modificaciones a la Legislación del Trabajo vigente, integrada por los delegados señores Leandro Alvial D. y Miguel Vivanco C. La Comisión conoció de 17 trabajos y previa la relación hecha por el congresal señor Alvial, se aprobaron las siguientes conclusiones:

1.o Voto en el sentido de que debe estimarse en su sentido literal el inciso 3.o del Art. 409 del Código del Trabajo, que dice: "Representar los intereses económicos comunes de los asociados", o sea, que la justa interpretación de dicha disposición es entender que los directorios de sindicatos profesionales tienen facultad para plantear conflictos colectivos con sujeción a las normas vigentes y al igual que los sindicatos industriales.

2.o Sugerir la derogación del Art. 48 del Reglamento N.o 969, en cuanto a la frase: "...para que el empleador determine ...". Este voto persigue obtener que el empleado sea quien fije la fecha en que gozará del feriado anual, terminando la situación actual en que la dación de este beneficio queda entregada a la simple voluntad del patrón, lo que generalmente produce perjuicios o dificultades que se hace necesario evitar.

3.o Propiciar la reforma del Artículo 233 del Código del Trabajo, en el sentido de que la indemnización por naufragio se eleve a $ 3.000 para los oficiales y mil para los tripulantes.

4.o Propiciar la reforma del Reglamento sobre Funcionamiento de la Oficina de Contratación de Obreros de Bahía, en orden a que sus miembros sean remunerados con $ 50 por cada sesión a que asistan, con un máximo de $ 200 mensuales.

5.o Sugerir se acoja la recomendación concerniente a Balances e Inventarios en los Sindicatos, modificándose el formulario de fiscalización en uso. (Art. 10)

6.o Propiciar la modificación del Art. 112 del Código del Trabajo, agregándole un inciso que establezca la inamovilidad del empleado u obrero sometido a clasificación, desde el instante mismo en que el Inspector del Trabajo inicia las gestiones correspondientes.

7.o Sugerir una modificación legal en orden a prohibir el despido de obreros o empleados desde el momento mismo en que se efectúa la reunión preliminar con la asistencia reglamentaria, para la constitución de un sindicato legal y hasta el momento en que se realice la elección del directorio provisorio y salvo que se produzcan causales legítimas de caducidad de contrato de trabajo.

8.o Propiciar una modificación de la escala de indemnización por accidentes del trabajo, estableciendo un aumento de acuerdo con la edad del afectado.

9.o Propiciar la dictación de una Ley que establezca que el pago de los sueldos y demás remuneraciones de los empleados particulares se hará mensualmente por intermedio de la Caja Nacional de Ahorros de cada localidad, para lo cual los empleadores deberán depositar con la debida anticipación las sumas correspondientes, asimilando esta forma de pago a la que se emplea con los empleados fiscales.

10.o Propiciar la modificación del inciso 2.o del art. 3.o del Reglamento N.o 690 sobre funcionamiento de las Comisiones Orientadoras de Fondos de los Sindicatos, en el sentido de aumentar la cuota fijada para "Gastos de Administración" de los Sindicatos Industriales.

11.o Propiciar un aumento en la cuota de asignación de que gozan los secretarios de las comisiones Mixtas de Sueldos y demás funcionarios del trabajo que sirven en estos organismos.

12.o Propiciar una modificación al Reglamento 642 sobre Organizaciones Sociales en orden a fijar un plazo prudente para que los Sindicatos cumplan con todas las formalidades necesarias la tramitación de su personalidad jurídica.

13.o Sugerir a los Consejos Provinciales de la Asociación de Funcionarios del Trabajo de Chile que se aboquen al estudio de la reforma de la Legislación del Trabajo vigente, tomando en cuenta la experiencia recogida por cada funcionario en su aplicación y las deficiencias y vacíos que se han observado.

PERFECCIONAMIENTO DE LOS SERVICIOS

Acto seguido se oyó a la comisión de los trabajos relacionados con el perfeccionamiento de los Servicios. Sirvió de relator de estos temas el señor Carlos Treswalt H.

Las conclusiones aprobadas fueron las siguientes: 1.o) Propiciar la dictación de una Ley de la República que determine a los Servicios del Trabajo como "esencialmente técnicos". 2.o) Representar la necesidad de que se dote a la Dirección General del Trabajo y dependencias de todos los medios indispensables para que el personal desempeñe sus labores en forma expédita y adecuada. 3.o) Que se establezca el Servicio de Bienestar Social para los funcionarios del Trabajo. 4.o) Declarar que es aspiración de este Congreso Interprovincial que para el ingreso de nuevos funcionarios al Servicio se observen fielmente las disposiciones en vigencia contempladas en el Reglamento Interno General de administración, realizándose en todo caso los concursos reglamentarios. 5.o) Representar a los Poderes Públicos la conveniencia de establecer como norma permanente la atención de los funcionarios que no sean del Trabajo, en la intervención de los conflictos colectivos o individuales, por lo menos mientras los Servicios Técnicos del Trabajo no declaren agotados los recursos legales y reglamentarios en vigencia. 6.o) Que se hagan efectivas en los Servicios del Trabajo las directivas que rigen a las demás reparticiones públicas en orden a prohibir la intervención de personas extrañas en la tramitación de los conflictos, reclamos y cualquiera tramitación ante dichas Oficinas, aceptándose exclusivamente a las partes o sus abogados. 7.o) Estima el Congreso que existe conveniencia en reiterar instrucciones a las Oficinas del Trabajo del país, en orden a que, fiscalizando las verdaderas finalidades de los Sindicatos, no permitan que estos organismos actúen como entidades políticas, limitándose a cumplir el rol que la Ley las asigna y dentro del cual tienen amplias expectativas para desarrollar importantes labores gremiales y económicas.

OTROS ACUERDOS

A continuación se oyó el informe de la Comisión que conoció los trabajos sobre reformas de los Estatutos de la Asociación de Funcionarios del Trabajo, compuesta por los señores Felipe Barría y Renato Alvarez.

La Comisión de Trabajos sobre Servicio Judicial, integrada por los señores Renato Alvarez y Fernando Díaz, propuso al Congreso varias siguientes conclusiones que éste aprobó, y que fueron dadas a conocer por el relator señor Renato Alvarez.

Posteriormente se leyeron los informes de la Comisión que estudió lo relacionado con el mejoramiento económico de los funcionarios del Trabajo, que integraron los señores Julio C. Rojas, Alfredo Montecinos y Sergio Castro. Hizo de relator el señor Montecinos.

Finalmente, la Comisión de Asuntos Varios aprobó los siguientes votos: 1.o) El primer Congreso Técnico de Funcionarios del Trabajo de Chile, reunido con fecha 7 de marzo de 1942, en la ciudad de Valparaíso, acuerda enviar un fraternal saludo a sus congéneres de América Latina, deseándoles éxito y comprensión en el desempeño de sus delicados cargos. 2.o) Manifiesta del Primer Congreso de Funcionarios del Trabajo, El primer Congreso Interprovincial de Funcionarios del Trabajo de Valparaíso y Aconcagua, en su Asamblea inaugural, se dirige primeramente a los compañeros del país para hacerles llegar el saludo fraternal de los saludos en la oportunidad en que la Asociación que nos reúne da el primer paso hacia la realización de las finalidades gremiales y técnicas que la animan. Se dirige también a todos los sectores del trabajo, a los patrones y empleadores los obreros y empleados particulares, deseándoles llegar individualmente una palabra afectuosa y sincera. Los Funcionarios del Trabajo van en cada patrón y en cada asalariado en primer término a un hombre que, mediante el trabajo que enaltece y dignifica, lucha por el perfeccionamiento de los sectores de su país y del mundo. El inspector del Trabajo, como hombre, como ciudadano y como funcionario del Estado, participa del mismo modo que ellos, de los sentimientos de justicia y de los anhelos de perfeccionamiento social que constituyen el acuerdo mayor de la humanidad. Nunca actúa sino guiado por dichos propósitos y espera ser creído, porque la abnegación de sus servicios le dan derecho a esperarlo.

Al servicio de la Paz Social. Sólo ese es su lema.

Formula votos muy sinceros por que la comprensión y la generosidad presidan en todo momento las relaciones entre asalariados y patrones y hace el llamamiento más sentido en orden a los principios de fraternidad humana y para que la Ley y la Justicia, basadas en los sagrados intereses colectivos, primen por sobre toda otra consideración partidista o de grupo".

3.o) El Congreso acordó un voto de aplauso para los colegas señorita Iberia Urquiza y señores Pedro Gibert y Wladimir Barría por los importantes servicios prestados al mejor éxito del Congreso.

4.o) Se acordó, asimismo, enviar un telegrama de saludo y adhesión al Director General del Servicio, señor Mariano Bustos Lagos, agradeciéndole la colaboración prestada a este primer Congreso de Funcionarios del Trabajo.

Delegación de la armada irá a la capital

De acuerdo con una norma tradicional, la Armada se hará representar en el acto de transmisión del mando presidencial que tendrá lugar en Santiago, el día 2 de abril próximo.

Una numerosa delegación de Jefes y Oficiales de la Marina, encabezada por el Director General, vicealmirante don Julio Allard Pinto, se trasladará a la capital el día primero de abril.

Concurrirán también delegaciones especiales de las diferentes unidades de la Escuadra Activa, como asimismo, tropas navales, Regimiento de Defensa de Costa, Escuela Naval y marinería de desembarco.

Oportunamente la Comandancia en Jefe de la Armada dictará la orden del día para el traslado de las fuerzas a la capital.

MOVIMIENTO MARITIMO

LLEGADAS

Ayer:
PILAR, de Antofagasta.
TAVIS, de Caldera.
ARICA, del Callao.
PUYEHUE, de Punta Arenas.

Mañana:
ALEJANDRO, de Coquimbo.
HUELLELHUE, de Coquimbo.

Viernes 13:
CHILOE, de Punta Arenas.

SALIDAS

Ayer:
TAVIS, para Caldera.

Hoy:
ALLIPEN, para Iquique, e intermedios.
VIÑA DEL MAR, para Punta Arenas, e intermedios.
MAIPO, para Lota.

Mañana:
MAPOCHO, para Guayaquil.
ARICA, para Río de Janeiro.
PILAR, para Antofagasta e intermedios.
ALFONSO, para Coquimbo.
HUELLELHUE, para Coquimbo.

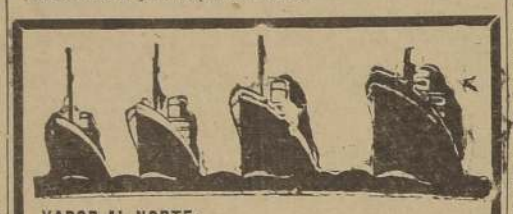

VAPOR AL NORTE:

"PUYEHUE".

Saldrá de Valparaíso el Domingo 15, a las 12 horas, para: Coquimbo, Huasco, Caldera, Chañaral, Antofagasta, Tocopilla, Iquique y Arica.

NOTA IMPORTANTE: Los pasajes adquiridos, en Santiago, para tomar el buque en Valparaíso, ya sea para el Sur o Norte, y que sean pagados al contado en dinero efectivo, dan derecho al pasajero a viajar gratis desde Santiago a Valparaíso el día anterior a la salida del vapor.

Servicio Marítimo de los Ferrocarriles del Estado.

Oficina Fletes y Pasajes: Hall Estación Puerto, Casilla 105-V, Teléfono 3149, VALPARAISO

Departamento Marítimo: Agustinas 1080/1086, Casilla 9087, Teléfono 88705, SANTIAGO

ESPECTACULOS DE HOY

VALPARAISO. — Matinée, vermouth y noche: Qué chica tan atrevida.
VICTORIA. — Matinée, vermouth y noche: Casi un angel.
COLON. — Matinée, vermouth y noche: Hermanos Marx en el Oeste.
REAL. — Matinée, vermouth y noche: Tres berretines.
IMPERIO. — Matinée, vermouth y noche: Héroes a la fuerza.
TELARDE. — Matinée, vermouth y noche: Adversidad.
RIVOLI. — Matinée, vermouth y noche: Linda mamá.
CONDELL (Continuado). — El gato y el canario y María Stuardo.
MUNICIPAL (Viña). — Matinée, vermouth y noche: Fantasía.
OLIMPO (Viña). — Matinée, vermouth y noche: San Francisco.
RIALTO (Viña). — Matinée, vermouth y noche: Tundra.
MUNDIAL. — Vermouth y noche: Dolor que redime y Luna sobre Miami.
ODEON. — Vermouth y noche: Noche de Noches.
IRIS. — Vermouth y noche: Desfile de primavera y Los tres diablillos.
CHILE. — Vermouth y noche: 2 locos tras un fantasma.

INFORMACIONES CABLEGRAFICAS DEL INTERIOR

GRUPO DE CIUDADANOS ALEMANES SOMETIDOS A JUICIO EN BRASIL

Realizaban reuniones públicas en Nueva Hamburgo ostentando insignias nazis.— Medidas de seguridad en otros países americanos

RIO DE JANEIRO, 10 (U. P.) El Tribunal de Seguridad Nacional, juzgó a varios ciudadanos alemanes que realizaron reuniones públicas en la ciudad de Nueva Hamburgo, estado de Río Grande do Sul, ostentando símbolos nazis, los cuales, al igual que cualesquiera otros, están prohibidos por la ley brasileña.

Vista la causa y escuchada la defensa, fueron condenados a dos meses de prisión y al pago de una multa de cinco contos de reis los acusados Gunther, Franz, Heinrich Sching, Rudolf Wencher, Karl Prenct, Karl Winhen, Friederick Schmidt, Guilherme Meyer y Fritz Paul Bernhardt.

Otros cinco acusados fueron absueltos por falta de pruebas.

OTROS ACUSADOS DE ESPIONAJE

Se reveló simultáneamente que la policía prendió a bordo de un barco que llegó hoy, procedente del norte, a cinco alemanes y a un italiano acusados de ejercer actividades de espionaje en favor del Eje y que en poder de ellos fueron hallados documentos comprometedores.

El italiano detenido es Gualterio Cephini, ex empleado de la compañía aeronáutica LATI. No fueron revelados los nombres completos de los alemanes pero se tiene entendido, sin embargo, que uno de ellos, es Rudolf Pepper, ex empleado de la compañía aeronáutica CONDOR y que otro formó parte del personal del Consulado alemán en Recife.

MEDIDAS EN VENEZUELA

CARACAS, 10 (U. P.)— El litoral del estado de Carabobo ha sido declarado zona prohibida para los súbditos del Eje, principalmente la zona vecina a Puerto Cabello, que es uno de los más importantes de Venezuela.

Esta disposición significa la paralización casi total de las actividades de la numerosa colectividad alemana residente en la zona.

INSTRUCCIONES PARA LA DEFENSA EN URUGUAY

MOTEVIDEO, 10 (U. P.)— La guerra no ha llegado al Uruguay, pero las autoridades dedican especial atención a instruir a la población en los métodos de la defensa. Los primeros ensayos de defensa antiaérea ya han sido realizados, habiendo participado en ellos dotaciones de los servicios auxiliares femeninos.

Se hicieron funcionar las alarmas antiaéreas y se efectuaron demostraciones con máscaras contra gases. Ahora se anunician nuevos ejercicios con obscurecimientos parciales, funcionamiento de reflectores y vuelos de aviones militares.

La prensa de hoy divulga las instrucciones impartidas por la defensa civil de Estados Unidos como paso previo a las que se darán en ésta oportunamente.

EN MEXICO

CIUDAD DE MEXICO, 10. — (U. P.). — Según informaciones periodísticas, las autoridades del Estado de Sinaloa han expedido una orden telegráfica en virtud de la cual se prohiben los enlaces entre mexicanos y alemanes, italianos y japoneses.

Otras informaciones dicen que los japoneses residentes en el Estado de Sonora están vendiendo sus propiedades, a fin de trasladarse al interior.

Violento ataque aéreo contra las naves japonesas

LONDRES, 10. — (U. P.). El corresponsal en Sydney del diario "Daily Telegraph" informó que los bombarderos de la Real Fuerza Aérea Australiana lanzaron un intrépido ataque a baja altura contra transportes nipones que se hallaban en el puerto de Rauisch, situado en la costa oriental de Nueva Guinea, registrando diversos impactos directos.

Otros bombarderos pesados realizaron otra incursión contra La y Lamana, zonas en que se produjeron los primeros desembarcos japoneses.

También fué atacada Gasmata, en la costa sur de Nueva Bretaña, donde se ametralló e incendió a un hidroavión enemigo. Este ataque fué emprendido por pilotos veteranos que han llegado de otros frentes de lucha.

G. BRETAÑA REFUERZOS PARA EL EJERCITO CANADIENSE

LONDRES, 10. (U. P.) — Se anunció en forma oficial que llegaron a Gran Bretaña más refuerzos para el ejército canadiense instalado aquí.

Los refuerzos consisten en fuerzas de infantería, artillería, zapadores, tanques y elementos de sanidad.

ROTAS LAS RELACIONES ECONOMICAS SUECO-FINLANDESAS

LONDRES, 10. (U. P.) — La radio de Vichy anunció hoy que según informaciones emanadas de Estocolmo, quedaron rotas las relaciones económicas entre Finlandia y Suecia.

VOLUNTARIOS BIRMANOS LUCHAN JUNTO A LAS FUERZAS NIPONAS

TOKIO, (Vía Vichy), 10 (U. P).— Voluntarios birmanos comenzaron a luchar hoy al lado de las tropas japonesas en la ofensiva lanzada hacia el norte desde Rangún, a lo largo de la carretera que conduce a Mandalay, y se afirmó en fuentes autorizadas que el tricolor de Birmania ondea al lado de la bandera del sol naciente, en la cuenca del río Irawaddy.

Según una versión aún no confirmada oficialmente, se proponen los japoneses formar tres ejércitos birmanos para las operaciones contra los británicos y chinos en las zonas centro y norte de Birmania. Un ejército comprende por lo menos 3 divisiones y tropas especializadas. Si se proyecta dotar a las divisiones birmanas de los mismos efectivos que a las japonesas, quiere decir que se contempla el reclutamiento de más de 200 mil hombres para los tres ejércitos birmanos.

EL AVANCE HACIA EL NORTE

Se informó que el avance de los japoneses hacia el norte, desde Rangún, prosigue de acuerdo con el plan de operaciones en todos los sectores y se ocuparon nuevas localidades en las acciones que se vienen desarrollando para la conquista de los próximos tres objetivos importantes: Tharawaddy, Toungoo y Prome.

Se dió cuenta de la realización de un nuevo ataque aéreo contra puerto Moresby, pero nada se ha informado acerca de las operaciones de desembarco efectuadas en Nueva Guinea.

En lo que respecta a Java, prosigue ordenadamente la ocupación del resto de la región oriental de la isla, y en la base naval de Surabaya se ha enarbolado ya el pabellón japonés.

AERODROMOS OCUPADOS

LONDRES, 10 (U. P.)— La radioemisora de Vichy informó que las tropas japonesas ocuparon todos los aeródromos de Birmania meridional y que ahora avanzan hacia el norte.

Se opina que Japón intentará atacar el Canal de Panamá

WASHINGTON, 10. — (U. P.). El teniente general A. G. L. Mac Naughton, comandante en jefe de las fuerzas canadienses destacadas en Gran Bretaña, manifestó hoy indirectamente que el Japón, posiblemente atacará el Canal de Panamá, por cuanto "la sorpresa es la esencia de la guerra".

Al explicar que en su opinión el Japón escogerá puntos muy alejados de sus bases para cualquier ataque por sorpresa, Mac Naughton añadió: "No me sorprendería si el Canal de Panamá fuese uno de ellos".

El citado militar informó a los representantes de la prensa que Canadá está acrecentando constantemente el número de sus fuerzas en Gran Bretaña para una "ofensiva europea", y agregó que el peligro más grave que actualmente existe es el de que Alemania intente invadir las islas británicas durante la próxima primavera.

Berlín admite la caída de Yukhuy

LONDRES, 10. (U. P.)— La radio-emisora de Berlín admitió la reconquista de Yukhnov por los rusos el 3 de marzo, anunciando: "En este punto el frente debió ser rectificado en una profundidad de 70 kilómetros".

Charla sobre don Juan Antonio Ríos en Buenos Aires

BUENOS AIRES, 10. — (U. P.). — El Cónsul de Chile, doctor Augusto Millán Iriarte, habló por la radio del Estado, siendo el tema de su charla "Semblanza del nuevo Presidente de Chile, señor Juan Antonio Ríos".

La disertación fué hecha bajo los auspicios del Instituto Argentino-Chileno de Cultura.

De nuevo atacó Essen la R. F. A.

LONDRES, 10. — (U. P.). — La Real Fuerza Aérea atacó anoche intensamente a Essen, por segunda vez consecutiva. Se tiene entendido que los aviones británicos, como la noche anterior, bombardearon las fábricas de armamentos Krupp.

Según las primeras informaciones obtenidas en esta capital, la incursión fué recia y prolongada y la llevó a cabo gran número de aparatos.

LOS ATAQUES SEGUN BERLIN

BERLIN (vía Estocolmo), 10.— (U. P.). — Diez aviones británicos arrojaron anoche bombas explosivas e incendiarias sobre varios lugares del oeste de Alemania, pese a la mala visibilidad.

No se tiene detalles todavía sobre el ataque y los resultados de la defensa, pero se sabe que las bombas estallaron en zonas residenciales donde ocasionaron víctimas entre la población civil.

CONCEPCION

UN MUERTO Y OCHO HERIDOS EN UN CHOQUE ENTRE DOS CAMIONES EN EL CAMINO DE CONCEPCION A BULNES

EL ALCALDE DE QUILLON, SR. JOSE VARGAS, QUE RESULTO CON EL CEREBRO DESTROZADO, FALLECIO INTANTANEAMENTE

LAS OTRAS VICTIMAS

CONCEPCION, 10. — Un muerto, un herido gravísimo y siete heridos de mediana gravedad, fué el resultado de un choque ocurrido hoy, a las 7.10 horas, entre un camión que venía a esta ciudad, cargado de frutas, y en el cual viajaba su propietario, el Alcalde de Quillón, señor José Mercedes Vargas, y un camión que se dirigía en sentido contrario, manejado por el señor Alberto Donoso.

El choque se produjo a la altura del puente N.o 3, en el camino de Concepción a Bulnes, y según se ha presumido, se debió a una mala maniobra de uno o ambos conductores de los camiones.

A consecuencia del accidente, pereció, en forma instantánea, el Alcalde de Quillón, señor Vargas, y el señor Alberto Donoso quedó con contusiones gravísimas, que hacen temer que fallezca de un momento a otro. Además, quedaron siete heridos, entre pionetas y pasajeros que viajaban en los vehículos chocados.

El muerto y los heridos fueron traídos a Concepción, pero el cadáver del Alcalde de Quillón será llevado a esa localidad, donde se efectuarán los funerales.

CON EL CRANEO DESTROZADO

CONCEPCION, 10. — El Alcalde de Quillón, señor Vargas, falleció instantáneamente al resultar con el cráneo destrozado.

El conductor del otro camión es su propietario, señor Alberto Donoso Aguayo, quien quedó gravísimo junto con los señores Tomás Merino Espinoza, Luis Carrasco Ortiz, Manuel Cartes Torres, todos hospitalizados en la Asistencia Pública. En el Pensionado del Hospital quedó grave el señor José María Vargas Osorio.

Heridos leves resultaron los señores Segundo Villalobos, Néstor Oyarzún y Teófilo Paredes.

Se estima que el accidente se debió a un exceso de velocidad de parte de uno de los vehículos. — EL CORRESPONSAL.

O'HIGGINS

Que no se remueva al Intendente Sr. Avelino Muñoz M.

ACORDO SOLICITAR LA JUNTA PROVINCIAL DEL P. RADICAL

RANCAGUA, 10. — Solicitar del Presidente Electo que se mantenga en su actual cargo de Intendente de la provincia de O'Higgins, al señor Avelino Muñoz Moraga, fué una de las resoluciones adoptadas el domingo último por la Junta Provincial Radical.

Esta última, fundamenta su petición en que el señor Avelino Muñoz ha dado pruebas, durante su gestión administrativa, de poseer especiales condiciones de honestidad y capacidad para el desempeño de su delicado cargo. — EL CORRESPONSAL.

ALCALDE DE RANCAGUA DESMIENTE DENUNCIOS DE REGIDOR RAJCEVICH

RANCAGUA, 10. — El Alcalde de Rancagua, señor Luis Nelson Oliva, nos envió ayer el siguiente telegrama.

"Sobre los supuestos atropellos a la Ley de Municipalidades y escándalos denunciados por el regidor señor Rajcevich, debo manifestarle que son absolutamente falsos, propios de la conducta atrabiliaria y del comercio político de dicho regidor que es ampliamente reconocido en Rancagua.

"Salvaguardiando los intereses locales y la salud pública, no pude dejarle la Alcaldía por conocer los procedimientos inescrupulosos de dicho industrial carnicero, quien atropellando abusivamente de la investidura edilicia, ha atropellado reiteradamente a los funcionarios del Matadero, retirando con desarraigamiento a los animales sanos decomisados por enfermos, asunto del cual conocen la Corporación y la Justicia Ordinaria.

"Por correo le envío una completa exposición, cuya publicidad solicito de acuerdo con la Ley de Imprenta. — (Fdo.): Luis Nelson Oliva, Alcalde de Rancagua".

EL FERROCARRIL DE CURICO A LA COSTA SE CORTARA CON LAS LLUVIAS

ES NECESARIO QUE SE ADOPTEN URGENTES MEDIDAS PARA EVITAR INTERRUPCIONES EN LA VIA QUE ESTA AMENAZADA EN TRES PUNTOS

LICANTEN, 10.— El ramal de F. C. de Curicó a la costa, largo de 90 kilómetros, aproximadamente, que sirve durante el invierno como única vía de comunicación entre los Departamentos de Mataquito y Curepto con la línea central del país, — pues los caminos quedan en ese tiempo interrumpidos a las puertas mismas de la capital de la provincia, — se encuentra no bajo la amenaza sino bajo la certidumbre de quedar cortado en la primera lluvia o crecida de esteros del próximo invierno.

Hay por lo menos tres puntos críticos en los cuales la línea se va a cortar inevitablemente, si no se toman urgentes medidas con el menor crecimiento de aguas: la Puntilla de Las Garzas, el Puente de Pichilemu y el punto ubicado a la altura del kilómetro 33.5. En el primero el cauce del río se ha aproximado en tal forma a la línea, que una leve crecida podrá llevarse dos tres kilómetros de rieles; en el puente de Pichilemu, que tiene sus doce metros de luz, aparentemente, el invierno pasado derribó los estribos, que están escandalosamente construídos sobre la misma arena sin basamento alguno, y hasta la fecha siguen pasando los trenes encontrados provisoriamente, mientras, levantados en medio del lecho del mismo estero de Pichilemu, que en este tiempo arrea poca agua pero que en el invierno es torrentoso y derribó las pirámides de durmientes de primera embestida; en el kilómetro 33 y medio hay un pequeño puente, también de durmientes en tan pésimo estado, que el menor aguacero se destruirá definitivamente.

Estos hechos debe conocerlos y remediarlos la Empresa de FF. CC., si quiere evitar daños mayores, irreparables, con suma urgencia y rapidez. Las autoridades de Mataquito se han preocupado en más de una vez de este asunto, enviando los oficios del caso, la prensa de Santiago y de Curicó se han hecho eco de diversas reiteradas informaciones de sus corresponsales sobre la misma materia. Pero hasta ahora no se ha logrado la consabida visita de una Comisión de la Empresa, comisión que según los comentarios que han trascendido al público no habría hallado solución para estos problemas, que la muy criolla de sacar dinero con diversos expedientes para los arreglos de la Puntilla de Las Garzas y del kilómetro 33 1/2, no hay fondos para la construcción del Puente de Pichilemu debe recurrirse a la Dirección de Obras Públicas, que fué la responsable del actual puente en escombros.

Es indudable que ese Puente de Pichilemu construído hace lo cuatro o cinco años, junto con la prolongación del FF. CC. de Hualañé a Licantén, por el Departamento de FF. CC. y la Dirección de Obras Públicas, es un escándalo que debe investigarse y sancionarse con la mayor severidad; pero también es indudable que las discusiones sobre la competencia o responsabilidad en este asunto no deben retardar ni por una hora la solución del problema, pues en cuanto a la reconstrucción del mismo puente y la inclusión urgente de los trabajos, Em. cargo a los fondos que para las demás obras que se requieren, es de suponer que la empresa contará con partidas de emergencia no previstas para reparar las próximas a interrumpirse, pues si no hay fondos para dar a los calificados, habrá llegado el momento de pensar si los habitantes de los desamparados departamentos de Curepto, Mataquito y Curicó en carreta

(Continúa)

CAUTIN

COMITE PRO ADELANTO LOCAL SE FORMO EN EL PUEBLO DE RUCAPEQUEN

RUCAPEQUEN, 10.—El domingo próximo pdo., en una amplia reunión de los vecinos más caracterizados de Rucapequén, se formó definitivamente el comité pro adelanto de la región, quedando constituído en la forma siguiente:

Presidente, don Víctor M. Garrido Y.; Secretario, don Eugenio Vallejos; Tesorero, don Heriberto Varela; Directores señores Sótero Mardones, Mauricio Garrido, Luis Maldonado y Carlos Poblete.

Se acordó autorizar a la mesa directiva para que tome, bajo su responsabilidad, las medidas de más urgencia. Desde luego, sabemos que ha abordado el problema de construcción del Retén de Carabineros.

CURSOS COMERCIALES FUNCIONARAN ANEXOS AL LICEO DE HOMBRES

RANCAGUA, 10. — Este año funcionarán, anexos al Liceo de Hombres, algunos cursos destinados a preparar jóvenes de ambos sexos, en el desempeño de actividades comerciales.

La enseñanza es fiscal y gratuita, y se exige sólo un pago de matrícula, que es de $ 40.— en el primer año del primer grado, y de $ 50.— en el primer año del segundo grado.

Dichas cuotas se pueden cancelar por semestres, lo mismo que en las humanidades de los liceos. — EL CORRESPONSAL.

EL INTENDENTE RODRIGUEZ M. I. REASUMIRA HOY

En la mañana de hoy reasumirá sus funciones el Intendente de la provincia, señor Alfredo Rodríguez Mac Iver, quien se encontraba desde hace un mes en licencia.

EL PLENO DE LA JUVENTUD SOCIALISTA ACORDO CONVOCAR A CONGRESO GENERAL

Acordó también luchar porque el partido se mantenga al margen del Gobierno y propiciar algunas reformas de la ley sindical

AYER TERMINO SUS SESIONES

Ayer puso término a sus labores el Pleno Nacional de la Federación de la Juventud Socialista. En la mañana se aprobaron las conclusiones de carácter político que contienen en líneas generales los siguientes puntos:

1.o Reafirmar la necesidad que el Partido Socialista se mantenga al margen de toda colaboración Ministerial;

2.o Se plantea la necesidad de luchar por la liquidación del latifundio, la creación de una industria nacional y la recuperación de manos extranjeras de nuestras industrias extractivas, como la mejor fórmula de evitar las graves consecuencias que la guerra tiene que traer al país;

3.o Luchar por la derogación de las prohibiciones actuales de la sindicalización campesina, totalmente ilegal, por tratarse de un decreto que no tiene fuerza suficiente para dejar sin efecto derechos otorgados por el Código del Trabajo, además se solicita que el Partido Socialista se oponga a toda iniciativa tendiente a implantar el arbitraje obligatorio, en cuanto el signifique limitar los derechos u otras prerrogativas sindicales;

4.o El Partido Socialista debe mantener y defender la unidad y la democracia sindical a través de la CTCH., porque la unidad de la clase obrera es el factor indispensable para el triunfo de su política revolucionaria;

5.o El Partido Socialista debe de mantener y acentuar aún más su ubicación democrática, realizando una política antifascista y una oposición tenaz a las pretensiones políticas reaccionarias y de derecha, y

6.o Que el Partido Socialista debe declarar que apoya a la URSS en su lucha contra el fascismo, porque reconoce que en ese país se han alcanzado reformas sociales y económicas importantes, que en la guerra actual son un factor determinante para el aplastamiento del fascismo. Que esta declaración no significa aceptar como justo el régimen imperante en Rusia implantado por la Tercera Internacional, que ha significado el estrangulamiento de la Democracia Obrera por la Dictadura de un partido.

REFORMA DEL CODIGO DEL TRABAJO

El Pleno de los jóvenes socialistas aprobó un voto por el cual se solicita a la Brigada Parlamentaria Socialista que acelere el despacho del Proyecto de Reforma del Código del Trabajo.

CONGRESO GENERAL DE LOS JOVENES SOCIALISTAS

Antes de clausurarse el Pleno, los dirigentes regionales y el Comité Central por unanimidad acordaron convocar a un Congreso General de los Jóvenes Socialistas para los días 1.o, 2 y 3 de mayo en la ciudad de Santiago. El temario y reglamento de este Congreso será enviado próximamente a las bases de la Juventud, igualmente como las cuentas y ponencias que será estudiadas en esa ocasión.

DECLARACION DEL SEÑOR RAUL VASQUEZ

Al finalizar el Pleno, el Secretario General de los Jóvenes Socialistas entregó la siguiente declaración:

"Una vez más hemos demostrado, que el único interés que mueve a nuestra organización es la lucha por el triunfo de la clase obrera contra el fascismo y la reacción y que deseamos que nuestro partido se supere día a día para cumplir esta finalidad".

"Los 20 secretarios regionales que llegaron hasta la reunión nacional que hoy hemos clausurado, han dejado claramente establecido que los jóvenes socialistas vibran a lo largo de todo el país al unísono de los principios fundamentales que dieron vida al Partido Socialista.

Termino manifestando — llegaremos al Congreso General del Partido a luchar solo por el engrandecimiento y el resguardo de la integridad moral del Partido Socialista, que es la única arma que puede dar satisfacción a las aspiraciones de la clase obrera. Las bajas y pequeñas ambiciones no tienen cabida en el corazón de los militantes de la Federación de la Juventud Socialista — afirma en forma tajante el señor Vásquez.

Comité Ejecutivo resolverá si la Juventud Radical participa en Congreso de las Juventudes

CON ESTE OBJETO, CELEBRARA UNA SESION ESPECIAL A MEDIODIA DE HOY.—EL LUNES SE DETERMINARA SOBRE LA PUBLICACION DEL PERIODICO "J. R".

ACUERDOS DE LA SESION DE AYER

Bajo la presidencia del presidente Nacional de la Juventud Radical, don Desiderio Arenas Aguilar y con asistencia de los secretarios señores Carlos Salas, Ernesto Vargas, Rodrigo González, Eduardo Silva, Oscar Muñoz y Miguel Stuardo, se reunió el Comité Ejecutivo Nacional.

Asistieron también los delegados ante el Consejo Nacional, señores Celso Acuña, Gonzalo Hernández, Luis Maurás; el presidente Provincial de Santiago, señor Daniel Eggas; el secretario Provincial, señor Oscar Gacitúa, y el dirigente provincial de Valparaíso, señor Fernando Pérez.

El señor Carlos Salas dió cuenta de numerosas comunicaciones llegadas de distinguidos miembros del Partido y otras de Punta Arenas, Chillán, Concepción, Valparaíso, Temuco, Parral, San Felipe, de la Junta Central, del Frente de Profesores Radicales, del Comité Juvenil de Ayuda a las Democracias, etc.

A continuación se ofreció la palabra al Secretario General del Comité de Ayuda a las Democracias quien invitó a la directiva de la Juventud Radical, a participar en el próximo festival en homenaje al Embajador de México. Se ofreció también la palabra, al secretario General de la Comisión que tiene a su cargo la organización del próximo Congreso Nacional de la Juventud, quien dió cuenta del estado en que se encuentran los trabajos preparatorios de este torneo juvenil y solicitó oficialmente la cooperación de la Juventud Radical.

En torno de esta materia se siguió un animado debate, que continuará en una sesión especial, a mediodía de hoy, en la cual se plantearán formalmente las exigencias de esta organización.

El presidente de la Comisión de Prensa señor Miguel Stuardo dió cuenta de las conclusiones a que arribó la comisión designada para estudiar la reaparición en forma permanente y continuada del órgano oficial de la Juventud Radical de Chile "J. R.", acordándose reunirse con el presidente Nacional, el próximo lunes para ultimar varios detalles que quedaron pendientes.

Los señores Gonzalo Hernández y Ernesto Vargas dieron cuenta de su jira a Valparaíso, donde concurrieron en representación del Ejecutivo Nacional. Como no se efectuó la sesión del Provincial de Valparaíso, por diversos inconvenientes relacionados con la representación de las agrupaciones comunales, los señores Hernández y Vargas, dieron cuenta de haber acordado reunir, el Consejo Provincial para el día 29 del presente. A este respecto se acordó que a esta sesión concurriera todo el Comité Ejecutivo Nacional.

El señor Eduardo Silva dió a conocer algunos aspectos del proyecto de mejoramiento del personal de empleados de obras marítimas, acordándose que una comisión presidida por el señor Carlos Salas, en representación del Presidente Nacional e integrada por los señores Silva, Hernández y González se entrevistara con el señor Ministro de Defensa Nacional.

Finalmente se ratificó el acuerdo anterior de citar al Consejo Nacional de la Juventud para el día 22 del presente, levantándose la sesión, a las 15.30 horas.

Ex Alcalde de las Condes, expulsado del Partido Radical

EL CLUB FUE PUESTO EN MANOS DE DOS PARLAMENTARIOS

SESION DE ASAMBLEA

Con numerosa asistencia sesionó extraordinariamente la Asamblea Radical de Las Condes, presidiendo el titular, don Alejandro Espinoza y actuando de secretario don Marcos Alarcón.

Esta sesión tuvo por objeto preocuparse en detalle y definitivamente sobre la actuación como Alcalde y como radical, del señor Aníbal Quiroz, y de la mejor organización del Club Radical "Fidel Muñoz Rodríguez".

Se promovió, al respecto, una extensa discusión sobre los mencionados problemas, participando gran número de correligionarios.

Presentado un voto de expulsión de la Asamblea Radical en contra de don Aníbal Quiroz fué aprobado por inmensa mayoría.

En cuanto al Club Radical, se acordó entregar transitoriamente su directiva al senador don Gustavo Girón y al diputado D. Armando Rodríguez Quezada.

La medida disciplinaria tomada en contra del señor Quiroz, se aprobó después de conocer numerosos antecedentes que obran en forma oficial en poder de la Asamblea.

CLUB RADICAL "FIDEL MUÑOZ RODRIGUEZ"

La mesa de la Asamblea comunicó a sus parlamentarios los acuerdos tomados en la sesión extraordinaria.

El diputado don Armando Rodríguez Quezada, se constituyó en visita en el local del Club, conversando sobre el particular, detenidamente con los dirigentes radicales de Las Condes.

El Presidente Electo prometió mantener Escuela de Comercio y Economía Indust. de Valparaíso

EL CENTRO DE ALUMNOS LE AGRADECE LA BUENA ACOGIDA QUE DISPENSO A UNA DELEGACION QUE VINO A ENTREVISTARSE CON EL

INTERVENCION DE DON OSCAR GAJARDO

Una delegación del Centro de Alumnos de la Escuela de Comercio y Economía Industrial de Valparaíso se entrevistó con el Presidente Electo, don Juan Antonio Ríos, acompañada del ex diputado don Oscar Gajardo Villarroel, con el objeto de solicitarle su intervención para que la escuela indicada pueda seguir funcionando durante el año 1942, ya que por falta de fondos existía el peligro de que fuera clausurada.

El señor Ríos se interesó vivamente por el problema que le fué planteado por los estudiantes porteños, y después de estudiarlo brevemente, les prometió que la escuela no sería cerrada.

TELEGRAMA AL SEÑOR RIOS

De regreso a Valparaíso, los estudiantes indicados enviaron al señor Ríos una comunicación telegráfica concebida en los siguientes términos: "Excmo. señor Juan Antonio Ríos, Santiago. — Centro Alumnos Escuela Comercio y Economía - Industrial Valparaíso, agradece a Vuestra Excelencia promesa intercederfavor nuestra Escuela y otorgar fondos funcionamiento. Hace votos vuestra ventura personal y prosperidad futuro Gobierno. — Manuel Antonio Ponce.— Rolando Vaccaro".

AGRADECEN INTERVENCION DE DON OSCAR GAJARDO, V.

Por otra parte, los estudiantes de la Escuela de Comercio enviaron al ex diputado don Oscar Gajardo, la comunicación siguiente: "Señor don Oscar Gajardo, Santiago.— Muy señor nuestro: Tenemos el agrado de poner en su conocimiento que el Centro de Alumnos de la Escuela de Comercio y Economía Industrial de Valparaíso, de la Universidad de Chile, en asamblea celebrada el 7 del actual, durante la cuenta rendida por los suscritos, de las gestiones realizadas en la capital como delegados de esta Institución, a fin de obtener que continúe funcionando nuestra Escuela, se acordó tributar a Ud. un voto de aplauso y agradecerle sinceramente el interés que ha puesto en la solución de nuestro problema.

Igual temperamento se tomó para la persona de S. E. el Presidente Electo, señor Juan Antonio Ríos, quien, en la audiencia especial que Ud. se sirvió obtener de él y acompañarnos, prometió interponer sus buenos oficios a fin de que continúe funcionando normalmente nuestro plantel y otorgar los fondos necesarios para su mantenimiento.

Al darnos el placer de comunicarle este acuerdo, nos hacemos el deber de reconocer en Ud. su patriótico espíritu de bien público al servir en forma desinteresada a la juventud de Valparaíso y a la ciudad, que, por su carácter netamente comercial y ser el primer puerto de la República, necesita de establecimientos de esta naturaleza. Lo saludan atentamente sus más atentos y S. S. Por el Centro de Alumnos de la Escuela de Comercio y Economía Industrial de Valparaíso. — Manuel Antonio Ponce, presidente. —Rolando Vaccaro, secretario".

DON JUAN ANTONIO RIOS INICIO AYER SUS ENTREVISTAS CON DIRECTIVAS POLITICAS

En la mañana, recibió a la Mesa del Partido Radical, con la que estudió diversos problemas internos e internacionales.— En la tarde acudieron los socialistas de trabajadores

HOY LO VISITARA LA FALANGE

En la mañana de ayer la Mesa Directiva del Partido Radical se entrevistó con el Presidente Electo, señor Juan Antonio Ríos.

Asistieron los cuatro miembros de la Directiva que se encuentran en Santiago, señores Aníbal Cruzat, Raúl Brañes, Pedro Freeman y Rubén Jara Santa María. El presidente del Partido, Sr. Manuel Mora, no concurrió por estar ausente.

Según nos informó el señor Cruzat, primer vicepresidente, esta visita del Presidente Electo puede ser llamada de contacto, y tuvo por objeto cambiar ideas sobre los diversos problemas internos e internacionales que el próximo Gobierno deberá afrontar. Nos agregó que se había advertido la más completa uniformidad de criterio para apreciar esos problemas.

Preguntamos al señor Crudat si se había conversado sobre la organización del Gabinete con que el Presidente Ríos iniciará su Administración, y nos declaró que no. Cree que habría sido extemporáneo hacerlo, ya que la lógica aconseja esperar los resultados del Congreso General del Partido Socialista, que se inicia pasado mañana y termina el domingo 15. "Además —nos dijo—, el Partido Radical no desea intervenir en la designación misma de los futuros Ministros, pues se halla firmemente resuelto a respetar las facultades constitucionales del Presidente de la República y a facilitarle en toda forma su labor".

CON LOS SOCIALISTAS DE TRABAJADORES

Siguiendo el plan que el Presidente Electo se ha trazado, para mantenerse en contacto con las directivas de todos los Partidos que apoyaron su candidatura en la reciente elección, invitó a conversar con él a los dirigentes del Partido Socialista de Trabajadores.

A las 19 horas se dirigieron a la casa particular del señor Ríos los señores César Godoy Urrutia, Emilio Zapata, Rodolfo Donoso, Ramón Sepúlveda, Roberto Saavedra y Juan Puig, miembros del secretariado inconformista.

La entrevista tuvo por objeto —según se nos informó— cambiar ideas sobre la situación política.

HOY IRA LA FALANGE

Igual invitación ha hecho el Presidente Electo a la Directiva de la Falange Nacional, la que concurrirá hoy a entrevistarse con él.

Directiva Radical rechazó el voto de D. Orlando Peralta

D. GUILLERMO JOFRE RETIRO SU PROPOSICION

SESION DE ANOCHE

Anoche celebró sesión ordinaria la Junta Central del Partido Radical, presidida por el Senador don Aníbal Cruzat.

De acuerdo con la tabla fueron puestos en discusión los votos presentados por los señores Orlando Peralta y Guillermo Jofré Vicuña, para que el Partido Radical facilitara al futuro Presidente de la República la selección de los altos funcionarios de su Administración. El del señor Peralta fué rechazado, y el señor Jofré retiró el suyo.

En seguida, la Junta continuó el estudio del proyecto de reglamento para el Tribunal Supremo de Disciplina, aprobando hasta el artículo 14. Los 15 artículos restantes serán estudiados la próxima semana.

PARTIDO SOCIALISTA

COMITE REGIONAL.— Se cita para hoy a las 21 horas en Teatinos 666, a la Comisión de Estudios de Organización, para el Congreso General del Partido, a los camaradas: Carlos Miranda, Héctor Olave, Esterlio Silva, Zoila de Rodríguez, Livia S. de Videla, Orlando Parra y Carlos Miranda.

—Se cita para hoy a las 7 de la tarde en el local del Comité Regional, Teatinos 666, a los miembros del Comité Regional Sindical para tratar lo relacionado con el Congreso General del Partido.

—Se cita para mañana a las 20 horas, en Teatinos 666, a los ex miembros del Departamento Sindical Regional, camaradas Francisco Cazarre, Mauricio Lagarde, Julio Buston y Luis Rojas Escudero.

Centro "Pedro León Ugalde" ha impreso cartel doctrinario

OFRECE ENVIARLO A ORGANISMOS Y AGRUPACIONES RADICALES

LABOR CULTURAL

El Centro de Propaganda Radical "Pedro León Ugalde" ha entrado en un período de franca labor doctrinaria y cultural, a raíz de haber asumido sus funciones el nuevo Directorio.

De acuerdo con el plan de trabajo aprobado en la sesión del 25 de febrero último, la Mesa Directiva imprimió un cartel mural con la declaración de principios del Partido, cartel que se pone a disposición de todos los radicales que lo soliciten a su presidente, señor Nino Díaz, Casa Radical, Huérfanos 1310, Santiago, por carta o personalmente.

El 15 de los corrientes aparecerá el folleto con las biografías de Leteller, Quezada Acharán, Palazuelos y Pedro L. Ugalde. Los interesados pueden pedirlo a su autor, señor Miguel Quesada Silva, secretario de este Centro, a la misma dirección.

Forma parte también de este plan de propaganda la organización de un ciclo de conferencias doctrinarias. La primera fué dada en la Juventud Radical de la Primera Comuna, el jueves pasado. Su tema fué: "Reforma constitucional, régimen parlamentario y régimen presidencial", y su autor, el presidente de este Centro.

El próximo viernes será inaugurado el Congreso Socialista

EL COMITE CENTRAL DARA CUENTA EN LA PRIMERA SESION

LA ORGANIZACION

La Comisión Organizadora del Congreso constituida por los señores: Haroldo Martínez U., Eduardo Pizarro y la señora Livia Videla se ha constituído con el objeto de comenzar a extender los poderes de los delegados que han sido designados por los diversos Congresos Regionales que se han efectuado a lo largo del país.

Esta Comisión sesiona permanentemente en el local del Comité Central de 11.30 a 13 horas y de 19 a 21 horas.

INFORME DEL COMITE CENTRAL

El Comité Central Ejecutivo del Partido Socialista, prepara en estos momentos el informe que será presentado al Congreso General, en el cual se detallará toda la labor política y organizadora de la Dirección Central del Socialismo Chileno.

SESIONES DE TRABAJO

Las sesiones del 8.o Congreso General Socialista se efectuarán en el Teatro Brasil, y comenzarán el viernes 13, con la lectura de la cuenta del Comité Central.

EMPLEADO

competente para Ayudante Bodeguero

CON BUENOS INFORMES, DIRIGIRSE:

CASILLA 570 SANTIAGO

ENVIANDO COPIAS CERTIFICADOS Y PRETENSIONES SUELDOS.

PARTIDO SOCIALISTA DE TRABAJADORES

SECCIONAL RECABARREN, 7.a COMUNA. — Eligió el siguiente secretariado para el año 1942:

Secretario seccional y político, Osvaldo Sepúlveda; secretario de organización y control, Renato Ibarra; secretario de finanzas, Luis Cancino; secretario de actas y cultura, Román Vásquez, y secretario de propaganda y sindical, Carlos Videla.

PARTIDO DEMOCRATICO

JUNTA DEPARTAMENTAL. — SAN MIGUEL.— Se cita a sesión de directorio, para hoy a las 21 horas.

Se ruega la asistencia de los señores presidentes y secretarios de las Seccionales del Partido, como asimismo de los señores directores, por haber importantes asuntos que tratar. Local de costumbre.

CENTRO ARTEMIO GUTIERREZ.— Cita a reunión de directorio para el jueves 12 del presente, a las 21 horas, en su local de San Diego 1361.

CENTRO JUAN 2.o LOBOS. — Esta noche a las 21 horas en el local social del Centro Democrático "Juan 2.o Lobos", de la 5.a Comuna, calle Panteón N.o 1125, se llevará a efecto una interesante reunión de carácter político y social, en la cual se abordarán interesantes asuntos de suma importancia para la Comuna, para la cual se han repartido invitaciones a las autoridades departamentales del Partido, representantes de los diversos Centros del distrito como igualmente sindicales y societarios.

En este acto hablarán don Raúl Lavanderos, por el Sindicato de Empleados del Cementerio; Gmo. Rojas, por los constructores; doña María Silva, por el Sindicato de Empleados del Hospital Roberto del Río; don Juan Saravia por el del Hospital San José, y varios otros oradores.

Carácter especial y de importancia tiene esta reunión, ya que en ella se abordará el importante tema de actualidad "Política Nacional e Internacional", que estará a cargo del intelectual radical don Francisco Ferrara.

En esta ocasión se levantará un Memorándum a las autoridades provinciales, comunales y del Partido sobre las necesidades que afectan a este populoso sector.

PARTIDO RADICAL

ASAMBLEA RADICAL DE LA 2.a COMUNA.— En su última sesión se preocupó de los siguientes asuntos:

Comisión de Servicio Social y Jurídico.— Se facultó a la tesorería y a esta comisión para recibir fondos que sirvan para sus fines de solidaridad social.

Club Social de la Comuna. — Don Carlos Laso dió cuenta que tenía listos los Estatutos para el Club Radical de la 2.a Comuna los que serán discutidos en la sesión que la Asamblea celebrará mañana jueves.

Inscripciones electorales.— Se acordó comisionar al presidente de la Comisión Electoral para que se preocupe de que la Junta Inscriptora que debe funcionar en el local del Registro Civil, funcione los días que fija la ley.

Comisión de prensa.— Se nombró la siguiente Comisión de Prensa: señores Guillermo Guerra, Héctor Miranda y Carlos Vivanco.

Próxima sesión. — Se acordó sesionar ordinariamente todos los jueves de 20 horas adelante en el local de Catedral 1475, empezando desde mañana jueves 12 de marzo.

ASAMBLEA RADICAL DE LA 1.a COMUNA.— Citase a la mesa directiva a sesión para hoy miércoles 11, a las 21.30 horas, en Avenida O'Higgins 3754, con el objeto de continuar el estudio del proyecto de Reglamento de la Asamblea.

CLUB RADICAL 10.a COMUNA. —El directorio en su sesión extraordinaria de ayer acordó invitar a todos sus socios y correligionarios a los funerales del que fué su administrador y consejero, don Pedro Salazar Valdivia.

El cortejo partirá del Club Radical, Chilcó 1950, al Cementerio General, a las dieciséis horas y media.

CURSO DE LITERATURA CHILENA DICTARA EL SR. JANUARIO ESPINOSA

El próximo viernes, a las 19 horas, se dará comienzo en el Salón de Conferencias de Extensión Cultural y Teatro Chileno, Compañía 1486, al ciclo de disertaciones sobre Historia de la Literatura Chilena, a cargo del distinguido escritor don Januario Espinosa.

A través de sus conferencias, el señor Espinosa, irá presentando ante sus oyentes, las más sobresalientes figuras de las letras nacionales, refiriéndose a su obra y comentando sus principales producciones. Este aspecto de las disertaciones ha interesado a numerosos elementos intelectuales y estudiosos en general, que tendrán oportunidad de asistir a un verdadero curso de historia literaria, expuesto en forma provechosa y agradable.

El Departamento de Extensión Cultural, de la Dirección General de Informaciones, formula una invitación especial a los miembros de Asociaciones de Intelectuales, Periodistas, Artistas y personas estudiosas en general a las conferencias que empezará el viernes don Januario Espinosa.

DIRECTORIO DE LA UNION NACIONAL DE SERVIDORES PUBLICOS

La "Unión Nacional de Servidores de Chile" ("Unserch") ha elegido el siguiente Directorio General que regirá sus actividades durante el actual período reglamentario:

Presidente Nacional, don Juan Gonzáles Silva.

Vicepresidente: Sra. Elisa Monardes v. de Lopehandía.

Vicepresidente: Sr. Abraham Canales.

Secretaria de Organización: Sra. Enedina García de A.

Secretario de Relaciones Inter-sociales: Sr. Miguel López.

Tesorero: Sr. Juan Vidal.

Secretario de Actas: Sr. Antonio Carbonell.

Secretaria de Prensa y Publicidad: Sra. Raquel Zamorano.

Profesorera: Sra. Amanda Leiva de Vergara.

Directores: Sras. Clementina Llaña, Eudocia Arcos, Sres. Aladino Tapia, Francisco Medina, José Grandón, José S. Albornoz, Lupercio Inostroza, Olegario Reyes, Francisco Torres, Arsenio Ríos R., Enrique Armijo y Teléforo Retamales.

Directores Delegados: Sres. José M. López y Luis Vega, por los Ferroviarios; Sr. Luis A. Mejías, por los Suboficiales de las FF. AA., Sra. Mercedes Inostroza, por Civiles.

Delegados en Provincias: Los Presidentes de las Seccionales "UNSERCH" y Corporaciones afines.

Comisión de Trabajo: Sras. Elisa Monardes, Clementina Llaña, Raquel Zamorano, y Sres. José Grandón, Teléforo Retamales y Lupercio Inostroza.

Divulgación y Propaganda. Sres. Luis Vega, José M. López, José Grandón, Aladino Tapia y Francisco Torres, y Sras. Elisa Monardes, Raquel Zamorano, Amanda de Vergara, Clementina Llaña y Florisa Olate.

NUEVO LOCAL DE LA JUVENTUD ESPAÑOLA

La Casa de la Juventud Española se ha trasladado a su nuevo local de San Diego N.o 262, que será inaugurado oficialmente en una fecha próxima, con una fiesta social.

NOTICIAS DE DEFENSA

En la Subsecretaría de Marina se han cursado los siguientes decretos:

Confiere ascenso al grado de Capitán de Corbeta, al teniente 1.o señor José Groetaers Menville.

Se concede título de Especialista Naval, por seis años, a los siguientes tenientes 2.os: Enrique Rogers Sotomayor, Augusto Geiger Stahr y Luis Carabelli Stevil.

Confiere ascenso al grado de tenientes 2.os Ejecutivos, a los siguientes Subtenientes: William A. Mundy, Guillermo Walbaum W., Agustín Tagle P., Hernán Russo, Eugenio Navarro A., Jorge Caballero G., Wiegand I., Ramón Aragay B. y Manuel Lara C.

Título de profesor militar. — Con fecha reciente, el Comando en Jefe del Ejército ha otorgado título de profesor militar, a los siguientes jefes y oficiales del Ejército, en diversas asignaturas:

Táctica. Mayores señores: Oscar Herrera Jarpa, Horacio Gambos Núñez, Francisco González Pérez; Capitanes señores: Carlos Silva Godoy y Hernán Cruz Concha.

Historia militar. Mayores señores: Enrique Franco Hidalgo, Alberto Greene Baquedano, Horacio Arce Fernández.

Servicio de Estado Mayor. Mayores señores: Carlos Valdés Benavides, Alfredo Gacitúa Vidaurre; Capitán señor Héctor Martínez Amaro.

Fortificación. Capitán señor Benjamín Videla Vergara.

Costa. Alfredo Carvajal, Juan Romero Moya, Juan Vilo Olguín, Pedro Ferreira Torres, Luis Muñoz Mondaca, Jorge Saila Rojas, Pedro Lara Garato y Oscar Bustos Bradanovich.

EMPRESA PERIODISTICA "LA NACION" S. A.

Se solicitan propuestas para la concesión de diarios sobrantes y materiales excluídos.

Las propuestas se recibirán hasta el 14 del presente.

Antecedentes y datos en la Secretaría de la Gerencia de LA NACION, Agustinas 1269.

EQUIPAJES Y ENCOMIENDAS DESPACHADOS CONTRA REEMBOLSO POR FERROCARRIL Y QUE HAN SIDO DEVUELTOS

A ALAMEDA

DESTINO	REMITENTE	CONSIGNATARIO
Valdivia	Alejandro de la Guarda	J. Arriagada
P. Montt	Eduardo Hortal	M. Covarrubias
Villarrica	Eduardo Hortal	F. Rivera
Cauquenes	Eduardo Hortal	I. Leiva
Cabrete	Eduardo Hortal	P. Arriagada
Chillán	Wenz y Cía. Ltda.	D. Bustos
Concepción	Max Fredemann	L. Collarenko

A MAPOCHO

Nogales	Andrés Rodrigues	L. de Mulica
Calca	Schkolnik Hnos.	J. Escalona
Puerto	Davis y Cía.	J. Rembedo
Puerto	Soc. Ind. Tej. "La Unión"	Paniagua

Sintonice EMISORAS OTTO BECKER

CB 89 — C-B 1170

TRANSMITE HOY LAS SIGUIENTES OFERTAS DEL DIARIO "LA NACION"

DE 14 A 14.15 HORAS

NEUMATICOS USADOS, IRARRAZAVAL 281.

SURTIDO COMPLETO, SAN DIEGO 743.

VIGAS ALAMO, CARLOS WALKER 70.

FIERROS T, SAN DIEGO 1671.

LIQUIDA COLCHONES, PROVIDENCIA 2102.

PARA MUDANZAS; MOLINA 558

CURSOS DIURNOS, CATEDRAL 1237.

LICEO "CARMEN MOENA", Tucapel 698.

ALMENDRAS DULCES, BONIA 107.

DE 22 A 22.15 HORAS

FIERRO EN BARRAS, MATUCANA 551.

EL COMPLEMENTO, ROSAS 920

CURSOS RAPIDOS, ESTADO 141

EL ZURCIDOR, SAN DIEGO 63.

LADY MARY'S, FRANCISCO EIL ano 2104.

INSTITUTO B. O'HIGGINS, VICUÑA MACKENNA 127.

TALLERES "FENIX", SAN ANTONIO 516.

BICICLETAS INGLESAS, ROSAS 1142.

PRENSA 12, ROSAS 1671.

FABRICA "AUSONIA", MONJITAS 782.

LOS COMERCIANTES DEL LUNA PARK PODRAN CONTINUAR EN FUNCIONES

DIVERSOS OTROS ASUNTOS SE TRATARON EN LA SESION MUNICIPAL DE AYER

A las 19 horas de ayer celebró sesión la Municipalidad de Santiago, con asistencia de la casi totalidad de los señores regidores. Presidió el primer regidor, señor Héctor Pacheco Pizarro.

En la tabla de fácil despacho fueron aprobados los siguientes informes: la indicación de los regidores señores Morales y Sanhuenza, relacionada con el alza de algunos derechos municipales, tendiente a designar una comisión compuesta por la Comisión de Hacienda y por el director del Departamento de Subsistencia, señor Fermín Olivares y los administradores de la Feria, Mercado y Matadero, dos representantes de los locatarios de la Feria, Mercado y Matadero, a fin de que se aboque al estudio definitivo de este problema, debiendo esta Comisión evacuar informe en un plazo que no exceda de 15 días a contar desde la fecha de la adopción del acuerdo; la indicación del regidor señor Santiago Poblete para establecer un servicio nocturno con dos autobuses, a contar desde las 22 horas, en cada una de las variantes Arica y Amengual, de la línea Pila Cementerio. Este servicio saldrá de la Estación Central cada 15 minutos y su tarifa será de $ 0.40; la cancelación de la autorización concedida a los señores Fernández y Maggi para establecer un servicio de autobuses de La Florida a Santiago, y otorgar esta autorización a nombre del empresario que actualmente hace este recorrido, señor Anatolio Sarmiento; el rechazo de la indicación del regidor señor Poblete, para sufragar los gastos que le demande al señor Sergio Morales la impresión de su memoria universitaria, cuyo monto asciende a la suma de $ 2.755.

En la Orden del Día se aprobaron los siguientes informes: el pago de $ 2.700 por servicios extraordinarios prestados por el señor Osvaldo Pérez Zañartu, ex médico de certificados de Sanidad del Departamento de Salubridad e Inspección; y la presentación del señor Nibaldo Figueroa en que solicita el reconocimiento y pago de servicios extraordinarios prestados durante los años que ha sido empleado municipal.

Fuera de tabla fué aprobada la indicación del regidor señor Morales, en la cual pide a la Corporación que se permita a los comerciantes estacionados que continúen en sus actividades alrededor de las pérgolas del Luna Park, mientras el Director de Subsistencias y la comisión respectiva estudian un reglamento para dejar en aquellos sitios a los comerciantes que revelen honradez y cumplan con el reglamento municipal.

La Corporación se constituyó en seguida en sesión secreta, para tratar lo relacionado con los sueldos y gratificaciones acordadas para los empleados municipales.

EXAMEN DE READMISION PARA ALUMNOS DEL C. NACIONAL DE MUSICA

De acuerdo con el decreto 303, del Ministerio de Educación, citase a todos los alumnos del Ciclo Elemental y Medio, Planes A, B y D, para rendir examen de readmisión para proceder a su matrícula.

Los días de inscripciones para este examen serán del 9 al 14 del presente, de 9 a 11 horas.

Los exámenes de readmisión se efectuarán a partir del día 16, desde las 9 horas.

OBSEQUIO DEL TALLER DEL LISIADO A DON JUAN ANTONIO RIOS

Una delegación de inválidos pertenecientes al Taller de Lisiados "Presidente Aguirre Cerda", visitó al señor Juan Antonio Ríos, a fin de hacerle entrega de un modelo de carreta chilena, con todos sus detalles característicos, y un piso de alfombra, confeccionados por los inválidos del taller.

El señor Ríos tuvo palabras emocionadas de admiración por el acabado trabajo de esas obras.

Una nota sobresaliente, es el mensaje que lleva el carretero, en un pergamino, cuya lectura es la que sigue:

"Don Chuma", modesto parcelero chileno que viaja con su carreta que arrastran el "Chucho" y el "Cachucho" y acompañado de su fiel perro "Duende", dirá en su lenguaje duro, a la vez que sincero, cuán hondas son las esperanzas que se anidan en el corazón de cada inválido que se prepara en el Taller Nacional de Lisiados "Presidente Aguirre Cerda", y cuánta ayuda moral y material esperan del Excmo. señor Don Juan Antonio Ríos".

Junto con manifestar el señor Ríos sus felicitaciones a los noveles artistas-artesanos del Taller Nacional de Lisiados, les prometió efectuar dentro de poco una visita al establecimiento.

DOS DIRECCIONES DE ESCUELAS DE PRIMERA CLASE ESTAN VACANTES

La Dirección General de Educación Primaria ha abierto un concurso de antecedentes para proveer las Direcciones de las siguientes Escuelas de Primera Clase:

De Hombres N.o 1, de Concepción, y de Hombres N.o 3, de Rancagua.

Las oposiciones y antecedentes se reciben en las Inspecciones Escolares y en la Oficina de Partes de la Dirección General, hasta el 21 del presente mes.

NOTICIAS DE EDUCACION

ESCUELA NOCTURNA "LUIS COUSIÑO". — Está abierta la matrícula en este antiguo y prestigioso establecimiento de la Sociedad de Instrucción Primaria.

Este año funcionará un Curso de Dibujo técnico y cursos generales de 2.o, 3.o y 4.o años. La matrícula se atiende diariamente, de 7.30 a 21 horas, en el local de Escuela, Av. Matta N. 907.

ACADEMIA DE MUSICA "MARTA GAYAN". — Las inscripciones y matrículas se realizarán en las siguientes fechas:

Marzo, del 5 al 18, de 10 a 12 horas, y de 15 a 18 horas.

Las inscripciones para kindergarten, piano, violín, violoncello, canto, guitarra, danzas y declamación, la misma fecha.

CONSERVATORIO CATOLICO. — Está abierta la matrícula diariamente en el Conservatorio Católico, establecimiento de educación artística y práctica, fundado en 1921, por su actual Director, Pbro. don Pedro Valencia Courbis, y ubicado en la parte más céntrica de la ciudad, en Monjitas 531. Además de los cursos de música y declamación, tiene cursos breves de taquigrafía, dactilografía y contabilidad. Cuenta con un profesorado excelente y goza de validez de exámenes. Hay cursos diurnos y nocturnos. Las clases empiezan el lunes 16 de marzo.

CAPITAN DE BANDADA DE RESERVA, SR. JUAN DEL VILLAR, FUE ASCENDIDO

A Comandante de Escuadrilla de reserva ha sido ascendido el Capitán de Bandada señor Juan del Villar, según un decreto cursado en el Ministerio de Defensa Nacional.

Este último establece, asimismo, que el Capitán de Bandada señor Darío Bobadilla, dejará de ser alumno de la Academia de Guerra.

Por otra parte, el Capitán de Bandada, señor Fernando Ortega, pasará a formar parte de la Misión aérea de Chile en Estados Unidos.

Se requisarán las góndolas y micros si van a la huelga

El Ministro del Interior, señor Alfredo Rosende Verdugo, declaró ayer a la prensa que el Gobierno mantenía su criterio anterior en el sentido de no permitir una huelga en los servicios de movilización de la capital.

Como existe la amenaza de que paralicen su trabajo los choferes y cobradores de autobuses y micros, el señor Rosende manifestó que en el caso de que este movimiento se llevara a la práctica, ordenaría de inmediato la requisición total de las máquinas.

REUNION AMPLIA DE LOS OBREROS DE SEWELL

En la tarde de ayer se entrevistaron con el Ministro del Trabajo los directores del sindicato mineral de Sewell, quienes trataron con dicho Secretario de Estado algunos aspectos del conflicto que subsiste en esa región.

Los dirigentes sindicales comunicaron además al señor Pradenas que el sindicato verificará hoy, a las 18 horas, una reunión amplia en Sewell. Le solicitaron que designara un funcionario para que, en calidad de observador, participe en ella.

El Ministro acordó enviar al señor Hernán Amaya, quien se dirigirá a Sewell en las primeras horas de hoy.

ACUERDOS ADOPTADOS EN SESION DE LA CAJA DE LA HABITACION POPULAR

Ayer celebró sesión el Consejo Superior de la Habitación con asistencia del presidente señor González, Director, señor Alcalde; Consejeros, señores Echeverría, Meza, Dávila Muñoz, Vera, Esmber y Vidal Oltra; el Fiscal, señor Puentalda y el Secretario General, señor Ruiz Rubio.

Entre otros, se tomaron los siguientes acuerdos:

1.— Aceptar la propuesta de Cinbiemu Hnos. por 14 mil pesos, para el suministro de bombas, motores y accesorios para la planta elevadora de aguas servidas de la Población Villa Mora, de Coronel.

2.— Aprobar el presupuesto de $ 77.265., a la Dirección General de Pavimentación por las obras correspondientes en la Población Domingo Faustino Sarmiento, de Concepción.

3.— Aprobar el presupuesto de $ 28.216.90, a la Dirección General de Pavimentación por pavimento de la Población Camilo Henríquez, de Coquimbo.

4.— Aceptar la propuesta de don César Parada, por $ 17.360, por colocación de medidores y arranques de luz eléctrica en la Población Bulnes, en Bulnes.

5.— Invertir hasta la suma de 50 mil pesos, en la prosecución de los trabajos de la Población Javiera Carrera, sector II, de Santiago, con cargo al saldo del contrato celebrado con los señores Covarrubias y Tagle.

6.— Aceptar la propuesta de la firma Immar S. A. para la provisión de 27 cocinas a gas esmaltadas blancas, para la Población Guardiamarina Riquelme, en Valparaíso, a razón de $ 1.457.77 cada una.

7.— Resolver el contrato celebrado con don Ciso Delfino, para instalación de luz eléctrica de la Población El Polígono, de Santiago.

8.— Aprobar el plano de loteo y tipos de casas de la Población para el personal de servicio de la Caja de Crédito Hipotecario y autorizar al señor Director para pedir propuestas públicas.

9.— Aprobar el plano de loteo de la Población a construir en el Cerro Larrain, de Valparaíso, de 26 casas, y autorizar al señor Director, para iniciar las obras por Administración.

10.— Aprobar los planos y especificaciones presentados por la Cía. manufacturera de Papeles y Cartones para la construcción de la Población Lo Valdivieso, en la Comuna de San Miguel.

11.— Aprobar la propuesta de don Jorge Gumán Araya para la construcción de un conjunto de 9 viviendas con instalaciones sanitarias completas, como ampliación de la Población Fermín Vivaceta, Norte, por la suma de 432 mil pesos.

12.— Rechazar la propuesta de don Julio Donoso para la ejecución de las instalaciones de alcantarillado, agua potable y gas, de la Población Arauco II.

AUMENTO DE LOS PUERTOS DE ESCALA DE LA COMPAÑIA SUDAMERICANA DE VAPORES EN LITORAL DEL PACIFICO

DOS REUNIONES SE REALIZARON AYER PARA RESOLVER SOBRE LA MATERIA.—EL CANCILLER CONSULTARA HOY CON S. E.

En la mañana de ayer algunos dirigentes de la Compañía Sudamericana de Vapores se entrevistaron con el Ministro de Comercio, don Arturo Riveros, a fin de solicitar del Gobierno que se tome un acuerdo definitivo en lo que respecta al aumento de los puertos de escala para los vapores de dicha empresa de navegación.

Como se ha anunciado, los nuevos puertos que tocarían esas naves serían los de México en el Pacífico, algunos de Venezuela y también de Colombia.

En la Cancillería se reunieron en la tarde de ayer el Ministro de Relaciones Exteriores, señor Juan B. Rossetti; el Subsecretario de Comercio, don Ricardo Heatley, y el presidente de la Compañía Sudamericana de Vapores, señor Carlos Vial Espantoso, con el objeto de seguir estudiando el aumento de los puertos de escala de los barcos de la citada empresa naviera.

El señor Rossetti quedó de conversar hoy con el Vicepresidente de la República para resolver al respecto.

EL DOMINGO SE REALIZA UN HOMENAJE A STEFAN ZWEIG EN EL MUNICIPAL

En el Teatro Municipal se realizará, a las 11 horas del domingo 15, un homenaje al famoso biógrafo y pensador Stefan Zweig, con motivo de su reciente fallecimiento, ocurrido en una ciudad de Brasil.

Este acto será preparado por la Alianza de Intelectuales, y se darán a conocer interesantes aspectos de la obra de Zweig.

En este homenaje participarán destacadas figuras de la política y de la intelectualidad.

La entrada será gratuita.

VARIAS CONCESIONES CARBONIFERAS FUERON DECLARADAS CADUCADAS

El Ministerio de Fomento ha declarado caducadas las siguientes concesiones para explotar yacimientos carboníferos:

Tres Chiflones, departamento de La Unión, otorgada a don Carlos Carrasco y otros;

La Estrella, en Pichilemu, concedida a doña Berta Gilbert y otros;

Nortina 1.a y 2.a, y Santa Filomena, ubicadas en el departamento de Tocopilla, concedidas a don Felipe 2.o Carrasco;

Esperanza, ubicada en el departamento de Chanco, otorgada a don Tomás Hurtado;

Concesión otorgada a don José Flores, en O'Higgins, y denominada Don Alberto;

Los Tramos I al IV, en el departamento de La Unión, concedida a los señores Nicolás Rebolledo y otros;

Sociedad Carbonífera Ofquintue, situada en la provincia de Cautín, y concedida a don Luciano Barrios y otros;

Compañía Carbonífera Repucura, situada en Cautín, concedida a don Aníbal Alvear;

Compañía Carbonífera Santa Rosa, situada en Pichilemu, y otorgada a don Alfonso Pulgar y a don Horacio Urrutia;

Riesco 1 al 18, ubicadas en la comuna Río Verde, Magallanes, concedida a don Otto Fugellie y otros.

ESCUELA NOCTURNA PARA MUJERES FUNCIONA EN CALLE NUEVA DE MATTE

Este plantel de cultura y alfabetización popular, abrió la matrícula en el local de la Escuela N.o 20, Nueva de Matte esquina de Huasco.

Funcionarán los siguientes cursos:

a) Modas, cortes y confecciones; b) Bordados a máquina y a mano, sombreros y flores; c) Cursos de Inglés, Contabilidad y Redacción Comercial.

Los cursos son enteramente gratuitos.

Durante el año escolar, habrá para las alumnas, algunas charlas culturales, proyecciones de películas y actos de Extensión Artística.

Además las alumnas podrán practicar Deportes, para lo cual se cuenta con un Club de Basketball, que tiene cancha de práctica.

La Escuela tiene una Brigada de Visitadoras Sociales que prestan sus servicios en los casos que sean requeridos por las alumnas.

Dirige este establecimiento la señora Luz Berríos Salas, con la colaboración de un selecto grupo de profesoras.

PERSONAL DEL LICEO N.o 7 DE PROVIDENCIA ESTA CITADO PARA HOY

El Director General de Educación Secundaria, señor Adrián Soto, nos encarga citar al personal docente y administrativo del Liceo de Niñas N.o 7, de Providencia, a una reunión que se efectuará hoy, a las 11 horas, en el local de la Dirección General.

Se encarece la asistencia, pues esta reunión es de vital importancia.

CONFLICTOS QUE CONOCERA JUNTA DE CONCILIACION

Los siguientes conflictos colectivos conocerá la Junta Permanente de Conciliación de Santiago:

Jueves 12.— 1.o Sindicato Industrial con Sociedad Industrial y Molinera Imóla, 19.30 horas.

2.o Sindicato Industrial con Sociedad Cerámica "El Carrascal", 20 horas.

LA MATRICULA EN LA UNIVERSIDAD CATOLICA

Se ha iniciado la matrícula de los alumnos de la Universidad Católica de Chile.

Las Facultades que funcionarán en el presente año son:

Teología, Derecho y Ciencias Jurídicas y Sociales, Ingeniería Civil, Arquitectura y Bellas Artes, Agronomía e Industrias, Comercio y Ciencias Económicas, Medicina, Filosofía y Letras, Instituto Politécnico, Instituto Femenino de Estudios Superiores, Instituto de Educación Familiar, y Escuela de Servicio Social "Elvira Matte de Grüchaga".

Los alumnos que deseen ingresar a los primeros años, deberán traer a la brevedad posible los documentos que acrediten haber obtenido el título de Bachiller de Humanidades con la mención respectiva, las papeletas de promoción a los últimos años y los certificados que comprueben su buena conducta moral. Para los Institutos y Escuelas de Servicio Social no se exige el bachillerato.

Las matrículas de los alumnos repitentes debe hacerse antes del 24 de marzo, pasada esta fecha su derecho de matrícula se considerará caducado.

Los nuevos alumnos deben hacer pronto su solicitud de matrícula, pues la Dirección de las Escuelas puede en vista de un número excesivo de aspirantes, declarar clausurada la matrícula antes del 6 de abril fecha en que comenzarán las clases.

Los alumnos de Medicina deberán rendir un exámen de admisión que se verificará en una fecha que se indicará oportunamente.

EL CANCILLER OFRECERA BANQUETE EN HONOR DEL EMBAJADOR DE MEXICO

El Ministro de Relaciones Exteriores, señor Juan Bautista Rossetti, ofrecerá el martes próximo, en el Hotel Carrera, un banquete en honor del Embajador de México, Excmo. señor Octavio Reyes Spíndola, y señora Amelia B. de Reyes Spíndola, con motivo de su traslado a Buenos Aires.

Asistirán, especialmente invitados, Ministros de Estado, miembros del Cuerpo Diplomático y altos funcionarios de la Cancillería.

Presidencia de la Caja de Ahorros

SOBRE UNA INFORMACION DADA POR UN DIARIO DE AYER

En un diario vespertino de ayer se publicó la noticia de que se habría solicitado la renuncia de su cargo al presidente de la Caja Nacional de Ahorros, don Manuel Barrios.

En la misma información se decía que el mencionado cargo habría sido ofrecido al señor Marcial Mora Miranda.

Interrogado al respecto el Subsecretario de Hacienda, don Francisco Jerquera, nos manifestó que oficialmente nada se sabía sobre el particular. Nos agregó que el señor Barrios había sido confirmado recientemente en sus funciones, mediante el decreto que le renovó su mandato como representante del Gobierno ante el Consejo de la Caja Nacional de Ahorros, conjuntamente con el señor Luis Madujano.

Por otra parte, en la directiva de la Caja Nacional de Ahorros se nos expresó que la información en referencia carecía completamente de fundamento.

ELECCION DE REGIDOR EN VILLARRICA, ACHAO, TEMUCO Y LAS CABRAS

El 29 del presente se realizarán en las comunas de Achao y Las Cabras, las elecciones extraordinarias para elegir un regidor.

En breves días más se decretará la realización de elecciones de regidor en las comunas de Temuco y Villarrica, por fallecimiento de las personas que servían esos cargos.

HOY SE FESTEJARA AL CDTE. DE ESCUADRILLA D. GERMAN RODRIGUEZ

El personal de jefes, oficiales y funcionarios civiles de la Subsecretaría de Aviación, ofrecerá hoy una manifestación al Comandante de Escuadrilla, ex jefe de la Sección Confidencial de dicha repartición, don Germán Rodríguez, con motivo de haber sido designado Comandante de la Base Aérea de Puerto Montt.

ALCALDE FESTEJARA HOY A DEPORTISTAS EN PALACIO COUSIÑO

A las 19 horas de hoy el Alcalde de Santiago, Dr. Jaime Vidal Oltra, ofrecerá en el Palacio Cousiño un cocktail a las delegaciones básquetbolistas extranjeras.

A esta manifestación han sido invitados diplomáticos, autoridades locales, regidores y representantes de la prensa.

DECLARACION DE LAS EXISTENCIAS DE HILO EN VENTAS POR MAYOR

En relación con la información publicada sobre la fijación de precio y declaración de existencias de hilo de coser y de labores, se hace una aclaración en el sentido de que la declaración de existencias de esos hilos se refiere únicamente a los importadores, comerciantes y demás personas que tengan existencias para su expendio al por mayor.

Se hace esta aclaración en vista de que numerosos comerciantes detallistas habían empezado ayer a hacer declaraciones de las pequeñas existencias que tenían en sus tiendas.

"EN BRASIL SE SIENTE SINCERA SIMPATIA POR NUESTRO PAIS"

EL SR. LUIS HENRIQUEZ ACEVEDO, CONSUL DE CHILE EN SANTOS, SOSTIENE, ADEMAS, QUE LAS RELACIONES COMERCIALES ENTRE AMBOS PAISES OFRECEN AUN MAYORES POSIBILIDADES DE INCREMENTO

En los países del Atlántico, particularmente Brasil, se siente verdadera simpatía por Chile y sus instituciones, "nos declara el señor Luis Henríquez Acevedo, cónsul de nuestro país en Santos.

El señor Henríquez viene a Santiago a buscar a su familia y regresará a Santos, donde reasumirá su cargo, la semana próxima.

Durante su permanencia en la capital ha reunido material de propaganda turística y comercial de Chile y en ésta tarea ha hecho un interesante acopio de libros, folletos, cuadros murales y mapas, los cuales llenarán su función educativa en la Escuela República de Chile que con este nombre iniciará dentro de poco sus servicios docentes en la ciudad de Santos.

El señor Henríquez es un hombre joven y dinámico y al conversar su personalidad trasunta un sano optimismo.

Al referirse a las relaciones comerciales entre Brasil y Chile sostiene que el primero es hoy por hoy un gran centro de aprovisionamiento de América.

"Sao Paulo, — dice — con sus grandes industrias es para América del Sur, lo que Chicago es para la América del Norte".

Y en seguida agrega: "En tanto Brasil, envía a Chile café, tejidos de algodón, casimires de lana, maquinarias para maderas, artículos sanitarios y otras manufacturas no menos importantes, Chile envía, por su parte, al Brasil salitre, cobre, azufre, toda clase de cereales, vinos y conservas. Este intercambio comercial que cada día ofrece mayores posibilidades de ir experimentando un gradual adelanto es realizado con el concurso de los ocho barcos de la Compañía Interoceánica de Vapores que pasean por la costa atlántica el pabellón chileno".

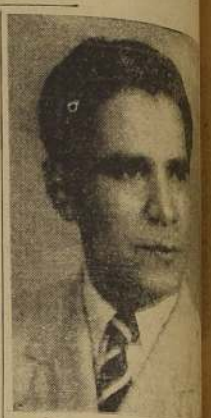

Don Luis Henríquez Acevedo

"Por otra parte, nos agrega la guerra ha creado la necesidad imperativa de ir a un franco desarrollo de las vinculaciones económicas entre los países del hemisferio. Y resulta, a este respecto, halagador decir que este desarrollo ha encontrado su expresión más edificante en las relaciones comerciales que hoy practican de tan efusiva manera nuestro país y Brasil".

MINISTRO JAPONES CON EL CANCILLER

Ayer en la tarde se entrevistó con el Ministro de Relaciones Exteriores, señor Juan B. Rossetti, el Ministro del Japón, Excmo. señor Kiyoshi Yamagata.

En esta entrevista se habló de las relaciones comerciales entre Chile y Japón y de los fondos congelados que tiene este país en Chile.

No obstante la reserva que se guardó en la Cancillería acerca de otros puntos conversados en la reunión, hemos podido saber que se trató ligeramente sobre asuntos internacionales en general.

NOTICIAS DE FOMENTO

JIRA INSPECTIVA. — El Director de Caminos, señor Oscar Tenham, realiza en la actualidad una jira inspectiva a los servicios de su dependencia, con el objeto de imponerse del estado de las obras camineras.

NUEVO EDIFICIO DEL MINISTERIO DE FOMENTO. — Dos millones 375 mil pesos consulta el presupuesto correspondiente al presente año, para la construcción de un nuevo edificio del Ministerio de Fomento. Los trabajos de demolición de los edificios contiguos al actual Ministerio se efectúan aceleradamente.

ENTREGA DE LOCOMOTORAS. — Dos locomotoras del Ferrocarril Longitudinal Norte han sido entregadas con el objeto de destinarlas al transporte de materiales a los contratistas de la construcción del Ferrocarril Internacional de Antofagasta a Salta.

INSTITUTO CHILENO-BRITANICO REANUDA SUS ACTIVIDADES

Se han iniciado estas vacaciones los cursos de invierno de castellano (para extranjeros), taquigrafía y dactilografía, inglés y literatura inglesa, que seguirán hasta fines de diciembre.

La maestra Doreen Yates, diplomada de la Academia Real de Londres, junio con la señorita Ludmila Grotewohl, ofrecerá cursos para mayores, menores, de danzas clásicas, características y regionales.

Se llama la atención especialmente a las señoras y otras que deseen poner al día su taquigrafía en inglés y su dactilografía, y un curso especial que dictará la señorita Jane Fierro, y ahora que mejor convenga a la mayoría de los estudiantes.

Para los que deseen perfeccionar sus conocimientos de castellano hay un curso especial bastante más avanzado que el del año pasado. Este curso funciona después de las horas de oficina.

El Instituto funciona en la calle Moneda 948, teléfono 839951.

Ferrocarriles del Estado

PROPUESTAS PUBLICAS POR MATERIALES

Se solicitan propuestas públicas por los siguientes materiales las que se abrirán en el Departamento de Materiales y Almacenes (Estación Alameda) a las 16 horas, de los días que se indican a continuación:

EL 27 DE MARZO DE 1942.—

GRUPO N.o 12. — Bronce, cobre, plomo, cinc, en barras y planchas.

Bases y antecedentes, de 15 a 17.30 horas, en la Sección Adquisiciones del mismo Departamento.

EL JEFE DEL DEPARTAMENTO DE MATERIALES Y ALMACENES

PROPUESTA DE ALIMENTACION

Solicítanse hasta el 30 de Marzo próximo ofertas por artículos de alimentación (pan, leche, carne, pescado, cebollas, dulces, frutas, etc., etc.) y hasta el 15 de Abril próximo (frejoles, papas, lentejas y garbanzos). Todo de primera calidad.

Las propuestas deberán hacerse por escrito al Rector del colegio. Detalles sobre éstas pueden pedirse en la Vicerrectoría, diariamente de 9 a 10 horas.

Internado Nacional Barros Arana

Dirección General de Obras Públicas

DEPARTAMENTO DE CAMINOS

Solicítanse propuestas públicas para la construcción del

Puente Rigolemu

en la provincia de Colchagua.

Las propuestas se abrirán el día 18 de Marzo, a las 16 horas, en la Sala de Despacho del subjorro. Miraflores N.o 46.

Bases y antecedentes en la Sección Puentes, Morandé 322, piso 5.o

EL DIRECTOR DEL DEPARTAMENTO DE CAMINOS

DEFUNCION

Ha fallecido nuestro querido deudo, don

PEDRO SALAZAR VALDIVIA

Sus funerales se efectuarán hoy, a las 4 1/2 P. M., partiendo el cortejo desde su casa habitación, calle Chiloé 1980, en dirección al Cementerio General.

La familia

DEFUNCION

Tenemos el sentimiento de comunicar a nuestros socios, el triste fallecimiento de nuestro Administrador y concesionario, don

PEDRO SALAZAR VALDIVIA

Y rogamos se sirvan acompañar sus restos al Cementerio General, hoy a las 4 1/2 P. M., el cortejo partirá desde la calle Chiloé 1980.

Deportivo Oscar B. Azócar Sch.

EXPRESION DE GRACIAS

Damos nuestras más expresivas gracias a las personas que se dignaron acompañar hasta su última morada los restos de nuestro querido deudo

JOSE SIMÓ COGUL

La familia

DEFUNCION

Comunicamos a los correligionarios de la Décima Comuna Radical, el sensible fallecimiento de nuestro concesionario, don

PEDRO SALAZAR VALDIVIA

Y rogamos se sirvan acompañar sus restos al Cementerio General, hoy a las 4 1/2 P. M., el cortejo partirá desde el local del Club Radical, calle Chiloé 1980.

La Comisión

Funerales LA UNION

RAMON VALDES Y CIA. LTDA.

PORTUGAL 931

SERVICIO NOCTURNO

Teléfono 51860

EMPRESA AZOCAR

FUNERALES M. R.

UNICAMENTE TRES CASAS EN SANTIAGO:

CASA MATRIZ: 10 de Julio 981, al lado de la Caja de Crédito Popular. Teléfono 35734.

SUCURSAL N.o 1: Alameda 43, al llegar a Plaza Baquedano. Teléfono 86409.

SUCURSAL N.o 2: Alameda 3547, tres cuadras más abajo de la Estación Central. Teléfono 92361.

OSCAR R. AZOCAR Sch., propietario

DE INTERES PARA UD.

ENTRE MILES, DESTACAMOS ESTAS SEIS OFERTAS DE NUESTROS AVISOS ECONOMICOS CLASIFICADOS

"AMERICAN COLLEGE", Vicuña Mackena 583. Kindergarten, preparatorias completas. Inglés obligatorio. Externado, mediopupilaje. Garantizamos éxito. Exámenes válidos. Sigue matrícula abierta. Apresúrese.

"LICEO CHILENO", ROSAS 2725. Teléfono 90859. Educa, instruye, ilustra. Espléndido local. Internas, Externas, Mediopupilaje. Humanidades I a VI. Exámenes válidos. Profesorado universitario. Preparación especial para alumnas, quieran solamente educarse sin llegar al Bachillerato. Preparatorias, sistema propio. Pueden adelantar cursos en el año. Idiomas desde el Kindergarten.

LICEO CARMEN MOENA. Tucapel 635 (Suñoa). Teléfono 44389. Abierta la matrícula. Kindergarten, Preparatorias, ambos sexos, inglés obligatorio. Cursos nocturnos: Humanidades, Contabilidad, Música, Idiomas, Profesorado titulado; exámenes válidos. Matrícula limitada.

CURSOS: (DIURNOS, NOCTURNOS, por correspondencia). Cortador sastre, Corte confección, señoras, Sombreros, Solicítenos prospectos. Instituto Profesional. Catedral 1237.

CONSERVATORIO RICHARD Wagner, Instituto Profesional 634. Cada año logra mejores resultados en exámenes válidos. Cursos musicales niños: 5.30 a 6.30; adultos ambos sexos: clases hasta 9 P. M. Profesorado experimentado. Matrícula abierta. Kindergarten y Preparatorias funcionan mañana de 9 a 12, mismo local, profesoras normalistas. Pida prospectos.

CARTAGENA: VILLA "LAS Piedras", residencial moderna. Precios módicos. Informar: Teléfono 31188.

AVISE UD. EN "LA NACION"

CORTE SUPREMA DISPONE QUE LA JUSTICIA ORDINARIA CONOZCA DE ACTUACIONES DEL COMISARIATO GENERAL DE SUBSISTENCIAS

Una resolución de dicho Tribunal sobre un juicio de arrendamiento. — Exposición oficial del Comisariato

La Corte Suprema de Justicia celebró ayer sesión plenaria, durante la cual se tomó conocimiento de un reclamo presentado por don Manuel Meléndez contra el Comisariato General de Subsistencias y Precios, a propósito de inconvenientes de este organismo para el cumplimiento de una sentencia judicial ejecutoriada.

La resolución dictada por el Tribunal aludido, dice como sigue:

"Que de estos antecedentes consta que no se ha dado cumplimiento a la sentencia ejecutoriada que dispone que doña N. N. sea lanzada de la propiedad de don Manuel Meléndez, que aquélla ocupaba como arrendataria; y, además, que la oficina del Comisariato pone tropiezos a aquel cumplimiento, lo que pudiera importar la comisión del delito previsto en la segunda parte del inciso 2.o del artículo 22 del Código Penal.

Pasen estos antecedentes al Juzgado del Crimen que corresponda para la investigación que proceda, debiendo este Tribunal informar a la Corte Suprema cada diez días de las actuaciones que verifique.— C. **Alberto Novoa, Humberto Trucco, Romilio Burgos, Gregorio Schepeler, Alfredo Rondanelli, J. M. Hermosilla, Eulogio Robles Rodríguez, D. Carvajal Arrieta, Juan B. Ríos, Roberto Peragallo, Malcolm Mac-Iver, Carlos A. Campos, Manuel J. Rivas.**

Proveído por la Excma. Corte Suprema.— **Claudio Drogueti".**

INFORMACION DEL COMISARIATO

Ante algunas consultas hechas al Comisariato General de Subsistencias y Precios, respecto del alcance que tendría la resolución anterior, se nos ha enviado la siguiente información oficial:

"El Comisariato General de Subsistencias y Precios interviene en los casos de arrendamientos, en virtud de atribuciones que le son propias, por haberse declarado de primera necesidad el uso y goce de las habitaciones y de los locales destinados a la venta y elaboración de artículos de primera necesidad, dados en arrendamiento por el decreto supremo N.o 218, del 22 de abril de 1940.

Esta intervención no entraba, de manera alguna, el cumplimiento de los fallos dictaminados por la justicia ordinaria, y ella se concreta solamente a proceder al requisamiento de la propiedad desalojada después de cumplidos todos los trámites judiciales.

Como es obligación del Comisariato procurar a los habitantes de la República las mejores condiciones de vida, y basado en el principio que consagra nuestra Constitución Política de que la propiedad es una función social, el Comisariato acude, cuando se le solicita, en amparo de los arrendatarios que se encuentren al día en el pago de sus cánones y que son desahuciados con el único objeto, de parte del arrendador, de obtener una mayor renta de arrendamiento. Este amparo se traduce en el requisamiento de la propiedad y su administración por el organismo, quien cobra sin comisión alguna el valor del arriendo dentro de los diez primeros días de cada mes y lo entrega al arrendador.

Todo este proceso se opera, como se ha dicho, una vez cumplidos todos los trámites judiciales. Estima el Comisariato que el fallo del Tribunal Supremo de la Justicia se refiere a un caso específico y no puede tener alcance de carácter general.— (Fdo.): HUMBERTO MARTONES, Secretario General del Comisariato de Subsistencias y Precios".

EMBAJADOR DE MEXICO VISITO AYER al RECTOR DE LA UNIVERSIDAD DE CHILE

En la mañana de ayer visitaron al Rector interino de la Universidad de Chile, don Arturo Alessandri R., el señor Octavio Reyes Spíndola, Embajador de México, y los estudiantes Wilberto L. Cantón y Jorge Espinosa de los Reyes, representantes de la Universidad Nacional Autónoma de México para hacer entrega de una carta del Rector de dicha Universidad, Lic. Mario de la Cueva, en la que se ofrecen dos becas para concurrir a los Cursos de Verano que se desarrollarán en la Ciudad de México durante los meses de junio y julio próximos.

El señor Alessandri, Rector interino de la Universidad de Chile, interpretó dicho acto como un gesto de solidaridad que viene a afianzar aún más la tradicional amistad que une a ambos pueblos. A su vez, el Embajador de México hizo hincapié en la cordial amistad con que el estudiantado chileno ha recibido a estos delegados universitarios de México, y en la importancia que tiene el intercambio de visitas juveniles.

Dado el interés y la simpatía existentes entre Chile y México, estas becas han despertado gran entusiasmo entre los universitarios de Chile, y se espera que se adjudiquen a elementos representativos de la juventud.

LA HUELGA DE SEWELL SERA SOMETIDA AL ARBITRAJE

El Consejo de Gabinete celebrado ayer entregó a los Ministros del Interior y Trabajo la solución del conflicto.— Deberán resolver en el curso de la presente semana.— Hoy se celebraría un nuevo Consejo y se convocaría al Congreso para que se pronuncie sobre los acuerdos de la Conferencia de Río de Janeiro

MATERIAS TRATADAS EN LA REUNION DE AYER

A las 11.30 horas de ayer, se reunió el Consejo de Gabinete, bajo la presidencia del Excmo. señor Jerónimo Méndez Arancibia, y con asistencia de todos los Ministros, a excepción del de Tierras y Colonización, señor Rolando Merino Reyes, y del de Justicia, señor Tomás Mora Pineda, que se encuentran con su salud quebrantada.

Actuó como Secretario el titular, señor Humberto Aguirre Doolan.

PROBLEMAS INTERNACIONALES

En primer término, el Canciller dió a conocer importantes antecedentes, relacionados con los problemas internacionales y algunos puntos relativos a la recientemente realizada reunión consultiva de Cancilleres de Río de Janeiro.

DEFENSA CONTINENTAL

A continuación, el Ministro de Defensa Nacional, señor Juvenal Hernández, informó sobre las medidas tomadas por el Ministerio a su cargo, en relación con los acuerdos habidos en las últimas reuniones del Consejo de Defensa Nacional para la defensa del continente, en la parte que correspondería ha cerlo a Chile.

TRAIDA DEL "ANGAMOS"

Consideró, asimismo, las gestiones realizadas para traer al país el transporte "Angamos", cuya construcción se encuentra terminada desde hace algún tiempo en los astilleros de Copenhague y que, pese a las facilidades otorgadas por los países beligerantes, no había sido traído al país por temor a las minas submarinas.

PROBLEMA DEL ABASTECIMIENTO

El Ministro de Comercio, señor Arturo Riveros Alcalde, habló respecto del problema de abastecimiento de materias primas, retorno de divisas y comercio exterior.

CONFLICTO DE SEWELL

Momentos después, los Ministros del Interior, señor Alfredo Rosende Verdugo, y de Trabajo, señor Juan Pradenas Muñoz, trataron respecto del movimiento huelguístico en algunos sectores del mineral de "El Teniente", quedando pendiente este debate y entregada la solución del conflicto a estos dos Secretarios de Estado, quienes deberán resolver este asunto en el curso de la semana.

Se levantó la sesión a las 14 horas.

ARBITRAJE PARA LA HUELGA

En el Consejo de Ministros celebrado en la mañana de ayer se entregó la solución del conflicto huelguístico del mineral de "El Teniente", en manos de los Ministros de Interior, señor Alfredo Rosende Verdugo, y de Trabajo, señor Juan Pradenas Muñoz.

Según pudimos informarnos extraoficialmente, existiría el decidido propósito del Gobierno de poner término a esta situación en el curso de la semana, aplicando algunas disposiciones legales que permitirían llegar hasta el arbitraje, una vez agotados todos los términos y plazos, incluso la huelga.

Posteriormente, conversamos con el Ministro del Interior, quien nos confirmó que la huelga de "El Teniente" sería terminada por el procedimiento del arbitraje.

HOY HABRIA NUEVO CONSEJO

Con motivo de haber varias materias pendientes que no fueron resueltas, o que no alcanzaron a ser estudiadas en el Consejo de Gabinete de ayer, es muy probable que los señores Ministros sean citados para hoy a una hora que no se ha señalados.

CONVOCATORIA AL CONGRESO

En círculos generalmente bien informados, se ha expresado la posibilidad de que en este nuevo Consejo se acuerde la convocatoria al Congreso Nacional, a fin de que éste pueda pronunciarse, con respecto a las recomendaciones y resoluciones de la Reunión Consultiva de Cancilleres de Río de Janeiro.

Esta última resolución no nos fué posible confirmarla oficialmente, a pesar de que la obtuviéramos en una excelente fuente informativa.

ESTA ELABORADO PROGRAMA DE TRABAJO DEL PROXIMO CONGRESO NAC. DE TRANSPORTE COLECTIVO

LA PRIMERA SESION QUE ES PREPARATORIA SE EFECTUARA EL SABADO 14, A LAS 15 HORAS.— OTROS ACTOS OFICIALES

El Directorio del Sindicato General Profesional de Dueños de Autobuses, organizador del Congreso Nacional de Transporte Colectivo, resolvió definitivamente el programa de su desarrollo en la última sesión, como a la vez aprobó acuerdos diversos para asegurar su éxito.

De conformidad con lo resuelto, el programa a realizarse es el siguiente:

SABADO. — En la mañana recepción a los delegados; a mediodía, almuerzo íntimo; y en la tarde, a las 15 horas, presentación de poderes a la Comisión Organizadora y cumplimiento de las demás obligaciones de las delegaciones; a las 17 horas, sesión preparatoria para el estudio de la designación del Directorio Honorario y efectivo del Congreso, cuya votación se hará a las 19 horas; a las 18 horas, presentación de los trabajos y designación de comisiones; a las 19 horas, designación de los Directorios Honorarios y efectivo; a las 20 horas, visita a los diarios; y a las 21 horas, comida libre.

DOMINGO. — 11 horas, sesión solemne, proclamación del Directorio Honorario y activo y discursos oficiales, entre ellos el del presidente Nacional, diputado don Joaquín Mardones Bissig.

13 horas, banquete oficial en el Restaurante de la Quinta Normal, con concurrencia de las mismas personas invitadas especialmente para la sesión inaugural, entre las cuales habrá representantes del Gobierno, del Parlamento, autoridades locales, Alcalde de Santiago, regidores municipales y funcionarios municipales; representantes de las fuerzas armadas y otros elementos distinguidos. Habrá discursos oficiales.

15 horas. — Paseo por los alrededores de Santiago, en honor de los delegados.

LUNES 16. — 10 horas, sesiones de trabajo de las diversas comisiones, a fin de estudiar las ponencias.

13 horas. — Almuerzo libre.

15 horas. — Sesiones de trabajo de las diversas comisiones.

17 horas. — Sesión plenaria para dar cuenta de los trabajos aprobados, sus conclusiones y aprobación de las ponencias definitivas.

19 horas. — Sesión de clausura, designación del Directorio 1942-1943, de la Confederación Nacional de Dueños de Autobuses, fecha y sede del nuevo Congreso. Habrá cinco discursos en total, aparte de la relación de las materias en tabla.

21 horas. — Comida íntima ofrecida por el Directorio del Sindicato General Profesional de Dueños de Autobuses, en honor de los delegados, como despedida.

ADHESIONES PARA EL BANQUETE OFICIAL

En la Secretaría del Sindicato General Profesional de Dueños de Autobuses, Vergara 66, y en los locales de la Asociaciones de Líneas, pueden hacerse reservar las tarjetas de adhesión al banquete oficial del domingo próximo, que, como decimos, se efectuará en la Quinta Normal.

El Comité Organizador del Congreso ha resuelto estimar invitados de honor especiales a cada uno de los actos oficiales a los Directores y Jefes de Crónica, o a quienes ellos designen, de los diversos diarios y revistas de Santiago, ya que es ánimo de vincularlos a la verdadera importancia que revestirá la realización de este Congreso.

Consultas sobre el torneo a iniciarse el próximo sábado, pueden hacerse a Vergara 68 o al teléfono 63661.

El Excmo. Sr. Méndez irá a Valparaíso el próximo sábado

ASISTIRA A LA INAUGURACION DE LAS NUEVAS OBRAS PORTUARIAS

El vicealmirante señor Julio Allard, Director General de la Armada, y el Director de Obras Marítimas, se entrevistaron con el Vicepresidente de la República, Excmo. señor Jerónimo Méndez, con el objeto de invitarle a la ceremonia de la inauguración de las nuevas obras portuarias de Valparaíso, que se efectuará el sábado próximo.

El señor Méndez, si sus obligaciones se lo permiten, irá ese día, con el objeto indicado, al vecino puerto.

EL INTENDENTE DE SANTIAGO REGRESO DE LAGUNA VERDE

Anoche, a las 21 horas, regresó en automóvil, de Laguna Negra, a donde fuera a practicar una visita de carácter inspectivo, en compañía de otros funcionarios, el Intendente de la provincia, señor Pedro Daza.

HOY SE PRODUCIRIAN NOVEDADES EN TORNO A HUELGA DE SEWELL

DISPOSICION FACULTA AL GOBIERNO PARA PROVEER A REANUDACION DEL TRABAJO.—REUNION AMPLIA DE LOS OBREROS

Entrevistado en la tarde de ayer el Ministro del Interior, señor Alfredo Rosende Verdugo, manifestó a los periodistas que en la versión del Consejo de Gabinete celebrado a mediodía aparece como que él y el Ministro del Trabajo, señor Pradenas Muñoz, tendrán a su cargo la solución del conflicto de Sewell.

SOLO UN COLABORADOR

"La verdad es muy distinta, nos expresó el señor Rosende, ya que el responsable de las gestiones que se realizan es el Ministro del Trabajo, por la índole misma del litigio, y yo sólo actuaré como un colaborador".

Ambos Secretarios de Estado quedaron de reunirse y estudiar en conjunto la solución del problema.

UNA DISPOSICION

El señor Rosende Verdugo expresó que existe una disposición que faculta al Gobierno para proveer a la reanudación del trabajo en caso de que las huelgas o movimientos del trabajo análogos perturben el normal desarrollo de las industrias o de los servicios de utilidad pública.

Agregó que esa disposición se aplicaría en este caso, sin aclarar si ella se refería al arbitraje o no.

HOY HABRA NOVEDADES

Terminó diciendo que hoy procuraría entrevistarse con el Ministro del Trabajo, señor Juan Pradenas Muñoz, ya que no pudo hacerlo ayer, y que se dedicarían a estudiar detenidamente el conflicto, ya que existen cuerpos aspectos legales que dificultan la adopción de medidas conducentes a su solución.

Agregó aún que hoy se producirían, probablemente, novedades de importancia en torno el conflicto.

AL FINES DEL MES LLEGA MINISTRO DE HUNGRIA

En una edición anterior informamos de que el Gobierno había otorgado el "agrement" para que fuera designado primer Ministro de Hungría en Chile, al señor Nicolás Horty, hijo del Regente de esa nación.

Noticias recibidas en la Cancillería anuncian que el señor Horty proyecta venirse a Chile a fines del mes en curso.

EL INTERCAMBIO COMERCIAL ENTRE CHILE Y CUBA

En la tarde de ayer se entrevistó con el Ministro de Relaciones Exteriores, señor Juan Bautista Rossetti, el Encargado de Negocios de Cuba, hon. señor Ramón de Castro Palomino.

En esta oportunidad se trató detenidamente acerca del intercambio comercial entre nuestro país y Cuba.

AUDIENCIAS DE AYER DEL VICEPRESIDENTE

El Vicepresidente de la República, Excmo. señor Jerónimo Méndez Arancibia, recibió en la tarde de ayer al presidente del Banco Central, don Enrique Oyarzún, quien concurrió acompañado del Subgerente de esa institución, don Arturo Maschke, y del abogado de la misma, don Ebrispides Letelier, con el objeto de agradecer la invitación que le fuera hecha para concurrir en la comitiva oficial a la Exposición de Peñuelas.

S. E. recibió también al diputado don Hugo Arias Briones quien le informó de diversos problemas relacionados con la zona que representa, y al ingeniero del Departamento de Minas y Petróleos, señor Héctor Melo, quien le informó de algunos asuntos relacionados con ese servicio.

ESTADOS UNIDOS ES EN ESTOS MOMENTOS UNA SOLA VOLUNTAD Y UN SOLO CEREBRO en POS DE LA VICTORIA

DECLARA EL INGENIERO DON LINCOLN SALVO, QUIEN REGRESA DESPUES DE ESTUDIAR EN ESE PAIS LOS SERVICIOS DE TURISMO, VIALIDAD Y FERROCARRILES

PRESENTARA INFORME AL GOBIERNO

Ha regresado al país el ingeniero señor Lincoln Salvo Corominas, quien vuelve después de permanecer en Estados Unidos varios meses, dedicado a estudiar los servicios de turismo, los sistemas de vialidad y los ferrocarriles norteamericanos.

El señor Salvo desempeñaba una comisión especial del Gobierno para hacer los estudios ya indicados y, según declaró a los periodistas antes de desembarcar de la motonave "Imperial" en la que hizo su viaje de regreso, presentará a la consideración del Gobierno y del Ministerio de Fomento, repartición de la cual es funcionario, un detallado informe técnico en el que hará resaltar aquellos aspectos que más le llamaron la atención en el gran país del norte.

Interrogado por los representantes de la prensa, acerca de la situación de Norte América en el panorama bélico, el señor Salvo expresó que la nación norteamericana, unida férreamente alrededor de la persona de su gran leader Roosevelt, estaba forjando la más poderosa herramienta bélica que se haya conocido.

—El ataque a la Bahía de las Perlas— agregó el señor Salvo— ha tenido, como consecuencia inmediata, la virtud de unir a Norte América. Se acabaron ya los aislacionistas, los apaciguadores y los tibios. Estados Unidos es en estos momentos una sola voluntad y un solo cerebro en pos de la victoria final.

El señor Salvo expresó también que presentaría ante los Poderes Públicos algunos proyectos de creación y otros de mejoramiento de los sistemas de vialidad y de los servicios de turismo del país, aprovechando algunas valiosas experiencias de su viaje, todo— agregó— "encuadrado dentro de una política planificada que tenga como objetivo vigorizar la economía nacional en un sentido de aumentar progresiva y firmemente la producción".

S. E. CONCURRIRA AL BANQUETE DE GALA DE LA ESCUELA MILITAR

El Director de la Escuela Militar, coronel don Arnaldo Carrasco, se entrevistó en la tarde de ayer con el Vicepresidente de la República, Excmo. señor Jerónimo Méndez Arancibia, con el objeto de invitarlo a una comida de gala con que se celebrará el 125.o aniversario de la fundación de ese establecimiento y que se realizará en el local de dicho plantel, el próximo lunes a las 21.30 horas.

S. E. aceptó esta invitación y prometió concurrir a ella, acompañado del Ministro de Defensa Nacional, señor Juvenal Hernández.

ECLIPSE SERA VISIBLE EN LA PARTE AUSTRAL DEL OCEANO PACIFICO

El Boletín de Estudios del Observatorio del Salto, emitido ayer, dice:

Los estudios realizados en las últimas 48 horas han permitido comprobar la aparición de nuevos focos de actividad solar, los cuales han producido un aumento de radiación que se estima en 200 millones de calorías por kilómetro cuadrado de superficie. La temperatura se elevó el lunes a 38 grados a la sombra, y el martes, a 30 grados, mientras que en la Tierra, a pleno Sol, se han registrado 48 grados el lunes y 47 grados, el martes.

EL ECLIPSE: El próximo eclipse parcial de Sol del lunes 16 de marzo será visible sólo en el Océano Pacífico Austral y en la región Antártica, pero no podrá observarse desde nuestro país.

Será construido el ferrocarril de Osorno a Rupanco

SE PIDIO LA AUTORIZACION PARA SOLICITAR LAS PROPUESTAS

La Dirección General de Obras Públicas pidió al Ministro de Fomento que se le autorice para solicitar las propuestas públicas correspondientes a los trabajos de construcción del Ferrocarril de Osorno a Rupanco, cuyos estudios y proyectos se encuentran completamente terminados.

Esta nueva vía férrea tendrá un largo de 50 kilómetros y, según el presupuesto oficial, su costo ascenderá a poco más de 24 millones de pesos.

La construcción de este ferrocarril llenará una importante función en el problema de transporte de productos de esa región y satisfacerá, además, repetidas solicitudes de los agricultores de Osorno y Rupanco, que sufren los efectos de las continuas interrupciones de los caminos, por causa de las lluvias.

$ 5.472.928.82 EN PRESTAMOS HIPOTECARIOS PARA LOS EE. PP.

CONCEDIO AYER EL CONSEJO DE LA CAJA DE PREVISION DE EMPLEADOS PARTICULARES.— LISTA DE LAS PERSONAS AGRACIADAS $ 61.742.761.42 EN EL PRESENTE AÑO

En la sesión ordinaria celebrada en la mañana de ayer por el Consejo de la Caja de Previsión de Empleados Particulares, fueron despachados los siguientes préstamos hipotecarios a largo plazo:

Teodoro Flatow 114.280; Jorge Caro, 150.000; Yolanda Ramírez, 88.500; Luis Ricardo Cruz, 75.000; Alberto Abalo, 149.620; Hilda Lobo, 82.500; Rosa y Raquel Claro, 296.250; Luis Saldívar, 55.680; Santiago Slimming, 61.500; Oscar Sepúlveda, 60.000; Armando Massardo, 72.000; Jorge Hidalgo, 139.380; Manuel Zenteno, 87.000; Valerio Valle, 35.580; Víctor Manuel Rojas, 34.000; Luis Emilio Frías, 59.320; Carlos Fuenzalida Parada, 75.000; Leonardo Hills, 22.800; Adolfo Gómez, 56.250; Carlos y Eugenia Gutiérrez, 112.500; Enrique Bruzzone, 37.750; Julio Ramos, 55.080; Hernán Corvera, 45.510; Víctor Caro, 150.000; Herman Zuber, 150.000; Faddul Mehech, 150.000; Bethsabé Rodríguez, 68 mil; Fred y Greta Haleby, 300 mil; José Hernán Moreno, 136 mil novecientos sesenta; Leopoldo Romeu, 123.750; José Melinelli 60.450; Pablo Goecke, 33.980; José González, 120.680; Raúl Guzmán, 31.668.34; Juan Forcella, 35.000; Pablo Marinkovic, 37.173; José Cortés, 44.620; Víctor Montecinos, 38.560; Jorge Muñoz, 6.260; Pedro García, 31.830; Bernardo Timmermann, 30.000; Enrique Merino, 5.950; Washington Salvo y Rebeca Díaz, 23.540; Pablo Stade, 21.950; Carlos Horment, 19.494; Juan Martinovic, 14.160; Arturo Arredondo, 22.620 y Sixto Mettifogo, 49.600.

El total de las operaciones hipotecarias aprobadas por el Consejo en la sesión de ayer, asciende a la cantidad de 5.472.928 pesos 82 centavos, y la suma de los préstamos despachados en el curso del presente año a 61.742.761 pesos 42 centavos.

Nuevas ofertas

A RIENDOS:

$ 900.— Av. Perú, edificio moderno, 4 dormitorios, living, comedor, etc. (40).
1.200.— Castro, 5 dormitorios y dependencias, buen estado (26).
1.500.— Carmen, lado Alameda, 3 dormitorios, etc., bajos, adecuado profesional (43).
1.500.— Huntado Rodríguez, 3 dormitorios dobles, entrada garage, muy confortable (43).
1.500.— Chalet nuevo, inmediato Seminario y Providencia, 3 dormitorios, calefacción central y garage (47).
1.500.— Departamento céntrico, nuevo, de lujo, 3 dormitorios y amplio recibo, etc., calefacción central incluida (31).
1.600.— Departamento modernísimo, céntrico, 3 dormitorios, calefacción central (31).
1.600.— Av. Bustos, chalet nuevo, 3-4 dormitorios, jardín, garage, etc. (35).
2.000.— Ejército, altos muy amplios y confortables, 5 dormitorios, 2 baños completos, terraza, etc. (47).
2.000.— Vergara, altos espléndidos, 5 dormitorios y buenas dependencias (46).
2.200.— Carmen, lado O'Higgins, altos muy amplios, 11 piezas, especial para oficinas, cubas, etc. (43).
2.200.— Vergara, casa recién construida, calefacción central, 5 dormitorios y todo confort (7).
2.300.— Seminario, próximo Providencia, chalet, 5 dormitorios, garage, etc. (12).
2.300.— Chalet inmediato Providencia, 3-4 dormitorios, buenas dependencias, garage y huerto (1).
2.500.— Departamento nuevo, todo lujo y confort, inmediato Plaza Italia, 2 dormitorios (28).
2.500.— Altos céntrales, nuevos, elegantes y amplios, 4 dormitorios, 2 baños, terraza y calefacción central (17).
2.500.— Miraflores, inmediato Forestal, elegantes altos modernos, 3 dormitorios, 2 baños, calefacción central, terrazas, etc. (1).
2.600.— Chalet moderno en General del Canto, 6 dormitorios, calefacción central y jardín (27).
2.600.— Las Lilas, chalet nuevo, 5 dormitorios, calefacción central, garage, etc. (27).
2.600.— Chalet nuevo, elegante, amplio, lado A. Varas, 5 dormitorios, 2 baños, jardín y garage (19).
2.800.— Av. San Luis, chalet moderno, elegante, 4 dormitorios, 2 baños, jardín y garage (46).
3.000.— Almagro, bungalow nuevo, californiano, 4 dormitorios, 2 baños, lindo jardín, todo confort (24).
3.200.— General Korner, chalet nuevo de lujo, amplísimo, 5 dormitorios, 2 baños, calefacción central, gran jardín (48).
3.500.— Miraflores, inmediato Alameda, casa nueva, moderna, todo lujo, calefacción central, 4 dormitorios, 2 baños, garage (8).
5.000.— Rosas, lado Bandera, altos modernizados, 17 piezas, calefacción central y todo confort, especial para oficinas, comercio, etc. (34).

Y muchas otras residencias y departamentos, con o sin muebles, desde $ 1.000.— hasta $ 8.000.— mensuales. Informes: OFICINA CORDOVEZ, Fundada 1910—Turavión.

VENTAS:

$ 65.000.— Lindo sitio Av. Las Lilas, 16x31 (55).
100.000.— Sitio inmediato Av. Salvador, 15x20 (57).
120.000.— 2 casas con 4 piezas c.u., baños, etc. (61).
150.000.— Av. J. Prado, Casa extensa, muy bien tenida, 4 dormitorios, baño, etc. (70).
160.000.— Rancagua, próxima Vicuña Mackenna, cité y almacenes (74).
175.000.— General del Canto, Magnífico sitio esquina, 27x26, cabida para 2 chalets (58).
250.000.— Av. Cousiño, chalet moderno, 3 dormitorios, garage y jardín (60).
250.000.— Av. Los Leones, bungalow confortable, 3 dormitorios, linda chimenea, garage, gran jardín, etc. (51).
280.000.— Av. Providencia, chalet moderno, cómodo, 2 dormitorios, buenas dependencias y jardín (77).
285.000.— Av. San Luis, chalet terminándose, 3 dormitorios, calefacción central, buenas dependencias (47).
295.000.— Galvarino Riveros, Chalet nuevo, 4 dormitorios, 2 baños, muy confortable (78).
300.000.— San Gabriel, chalet terminándose, muy elegante, 3 dormitorios, calefacción central, garage (68).
345.000.— Av. Margarita, chalet recién terminado, amplio y elegante, 4 dormitorios, calefacción, etc. (53).
360.000.— Orquídeas, Chalet en terminación, extenso sitio, todo confort, 4 dormitorios y 2 baños (35).
380.000.— Marín, inmediato Seminario, chalet nuevo, 4 dormitorios, 2 baños, calefacción central y garage (15).
385.000.— Galvarino Riveros, Chalet moderno, elegante y muy fino, 3 dormitorios, calefacción central y garage (80).
460.000.— Av. Los Leones, chalet nuevo, 4 dormitorios y 2 baños, todo lujo y confort (69).
500.000.— General Korner, gran halet nuevo, 5 dormitorios, 2 baños, calefacción central, lindo jardín, garage (67).
520.000.— Av. Seminario, próximo Providencia, edificio nuevo departamento, buena renta (81).
600.000.— Av. Providencia, amplio chalet esquina, 6 dormitorios, 3 baños, extenso jardín (60).

Y varias otras propiedades de residencia y renta, hasta $ 8.000.000

CESAR CORDOVEZ Y CIA.

BANDERA 169 — TURAVION

ITINERARIOS DE INVIERNO

Para atender en la mejor forma el mayor movimiento de pasajeros que se produce con motivo de la Semana Santa, se ha resuelto mantener hasta el Domingo 5 de Abril la vigencia de los Itinerarios de Verano, y desde el 6 de Abril se implantarán los de Invierno.

Sin embargo, **desde el 16 de Marzo hasta el 6 de Abril**, se hará el servicio de algunos trenes en la siguiente forma:

AUTOMOTOR 1.001.— Seguirá corriendo como en la actualidad, hasta el 4 de Abril, fecha en que saldrá de Alameda a Puerto Montt por última vez.

AUTOMOTOR 1.002.— Seguirá corriendo como ahora, hasta el 6 de Abril, fecha en que saldrá de Puerto Montt, por última vez.

EXPRESO (nocturno) N.o 9: ALAMEDA A PUERTO MONTT. — Este tren saldrá de Alameda y sólo hasta Temuco, los días Lunes, Miércoles y Viernes, para combinar con el ordinario que llega a Puerto Montt, los Martes, Jueves y Sábados, a las 6.43 P. M.

Los días Martes y Sábados saldrá de Alameda, directo hasta Puerto Montt, a donde llegará los Miércoles y Domingos, a las 4.37 P. M.

EXPRESO (nocturno) N.o 10: PUERTO MONTT A ALAMEDA. — Saldrá de Puerto Montt directo a Alameda sólo los días Miércoles y Domingos, a las 11.30 A. M. Los Martes, Jueves y Sábados, saldrá sólo de Temuco; pero tendrá combinación desde Puerto Montt por el ordinario N.o 4, que sale de aquella estación, a las 9 A. M.

Se recomienda especialmente a los pasajeros que tengan reservas de camas para estos trenes, con destino o procedencia entre las estaciones de Padre Las Casas y Puerto Montt, informarse bien sobre lo anterior, para evitar confusiones en los cambios de hora en los distintos días que corra.

TRENES FACULTATIVOS Y DE EXCURSION A LOS BALNEARIOS

Desde el 16 de Marzo quedará suprimida la carrera de los siguientes trenes:

Todos los excursionistas a las playas.

Trenes 21 y 22, entre Alameda y Cartagena. Este último correrá excepcionalmente el día 16.

Trenes 41 y 42, entre Talca y Constitución.

Góndola-Carril entre Parral y Cauquenes.

En consecuencia, desde esa fecha, el expreso a Talcahuano ya no tendrá combinación a y de Constitución y Cauquenes.

IMPUESTO A LA RENTA

Con las reformas incorporadas al Texto

Ya está a la venta este folleto, en el "Diario Oficial", Agustinas 1269, Santiago, y en la Agencia del diario en Valparaíso, calle Blanco 1161.

Se ha refundido esta ley, por el "Diario Oficial", con todas las modificaciones, incluso la de la ley N.o 7,145, de 31 de Diciembre de 1942. Además, se le han agregado una serie de leyes complementarias, hasta la ley N.o 7,160 y los Reglamentos dictados hasta la fecha.

Valor del ejemplar .. .. .. $ 5.00

Los pedidos de fuera de Santiago, para su más rápido despacho, rogamos mandarlos conjuntamente con el dinero, a **razón de $ 6.00** por cada ejemplar solicitado, en giro a la orden del "Diario Oficial". La diferencia de $ 1.00 es para pagar los gastos de franqueo.

Reforma del Arancel de Contadores

EL SABADO HABRA REUNION PARA TRATAR SOBRE ESTE ASUNTO

Con el objeto de estudiar las modificaciones que merece a los contadores el actual arancel profesional, la Sociedad Nacional de Contadores, se reunirá el próximo sábado, a fin de ponerse de acuerdo sobre el particular.

Se nos informa que a esta reunión vendrán delegaciones de las diversas ciudades centrales del país, como asimismo de Talca y Concepción, por lo cual la reunión será de sumo interés.

A fin de avanzar lo más posible sobre una idea concreta, se espera que los asistentes traigan tesis precisas para contemplarlas dentro del proyecto que se presentará al Registro Nacional de Contadores.

La reunión se efectuará en los salones de la Sociedad Nacional de Contadores, calle La Bolsa N.o 64, oficina 327, el sábado 14 del presente, a las 17 horas.

EN ABRIL SE TRAERAN DOS MIL TONELADAS DE CARNES FRIGORIZADAS

En los primeros días del mes de abril se hará el embarque a Santiago de más o menos dos mil toneladas de carne frigorizada de Magallanes, como primera partida de un total de cinco mil toneladas, con que se piensa abastecer parte del consumo de carnes en el centro y norte del país.

FALLECIO OTRO DE LOS HERIDOS DE ACCIDENTE OCURRIDO 1.o DE MARZO

Hoy, a las 16 horas, se efectuarán los funerales de la tercera víctima del accidente automovilístico —Melipilla-Talagante— ocurrido el 1.o de marzo. Como es sabido, en este desgraciado accidente entre automóviles de la Escuela de Aviación y la Central de Leche Chile, en los que viajaban personales con sus familiares, de regreso de un día de playa, hubo varios heridos y muertos.

Entre los accidentados se lamenta ahora el fallecimiento de don Santiago Lobos González, el que hacía 7 años prestaba sus servicios a la Planta Pasteurizadora del Estado. Su tesón en el trabajo era ejemplo, figurando en el Cuadro de Honor del Plantel, cuadro en el que se registran los nombres de los más consentrados al trabajo.

El señor Santiago Lobos González era, a la vez, un gran impulsador del deporte, siendo director de una de las secciones del Club Deportivo del Establecimiento.

Su fallecimiento enluta un hogar en el que quedan seis hijos, y a ambos Sindicatos de la Central.

Sus restos fueron velados en el local social de la Central, de donde partirán al Cementerio General, formando en su cortejo representaciones de los personales de la industria.

PRESTAMOS POR $ 2.000.000 PARA VECINOS DE LA ZONA DEVASTADA

ACORDO AYER EL CONSEJO DE LA CORPORACION DE RECONSTRUCCION Y AUXILIO.—$ 1.800,000 PARA EL LICEO ENCALADA DE TALCA

EXPOSICION SOBRE LA LABOR REALIZADA

En la mañana de ayer, se reunió el Consejo Central de la Corporación de Reconstrucción y Auxilio, presidido por don Augusto Rivera Parga y con asistencia de la mayoría de sus miembros.

En primer término se despacharon dos ampliaciones y 28 nuevos préstamos de reconstrucción por una suma de dos millones de pesos solicitados por vecinos de Parral, Chillán, Cauquenes, Linares, Quirihue, Talca, Constitución, Concepción, Molina, Curepto, Los Angeles y otros puntos de la zona devastada.

Asimismo se aprobó un préstamo para la construcción del Liceo Encalada de Talca, por la suma de $ 1.800.000, dinero que será entregado por cuotas anuales de $ 600.000.

EXPOSICION DEL CONSEJO

Después de un debate sobre la materia el Consejo acordó hacer, próximamente, una amplia exposición acerca de la labor realizada en la zona, sobre el estado financiero de la Corporación y las razones que este organismo ha tenido para atrasarse en los estados de pago.

CONSTRUCCIONES MUNICIPALES EN CAUQUENES

La última parte de la sesión del Consejo estuvo dedicada a oír la exposición que hizo el Alcalde de Cauquenes, acerca de diversas construcciones municipales de alto interés para esa localidad.

PRESTAMOS DESPACHADOS

Damos a continuación la lista de las personas que fueron favorecidas con los préstamos despachados ayer por el H. Consejo.

Ampliaciones.— José Amico Narváez y Luis Amico Copelli, $ 156.600; y Zulema Parodi Casas v. de González, $ 60.700.

Nuevos préstamos.— Alonso Abaerzúa Reyes, 40 mil pesos; Armando Acuña Peña, 48 mil 800 pesos; Luis A. Agurto Bustos, 40 mil pesos; María Arellano Vergara de Calderón, 40 mil pesos; Roden Bravo y otros, 56 mil pesos; Enrique Bravo Tapia, 40 mil pesos; Castule Cartes I., 30 mil pesos; Angela Caster Salinas, 84 mil pesos; Juan B. Garín González, 40 mil 700 pesos; Felicinda Cofré v. de Jofré, 155 mil 200 pesos; José L. Espinosa N., 40 mil pesos; Ricardo Fuentes A., 30 mil pesos; Carlos Hernández B., 40 mil pesos; Guillermo León Recabarren, 40 mil pesos; Elvira Líbano de Court, 40 mil pesos; Luis A. López Valenzuela, 40 mil pesos; Mariano Marcos Valle, 126 mil 400 pesos; Hermanas Molina Ponce, 63 mil 300 pesos; Mercedes Oviedo I., 40 mil pesos, Artemio Oyarce R., 280 mil pesos; Pablo Rojas Tores, 40 mil pesos; Crispiena Sánchez M., 40 mil pesos; Juan Luis Sanhueza Carrasco, 40 mil pesos; Julio Sepúlveda Acuña, 40 mil pesos; Julio Silva González, 40 mil pesos; Federico Traverso E., 182 mil pesos; Miguel Valverde Muñoz, 40 mil pesos; Luis Vernier Díaz, 60 mil pesos y Luis Orellana Inzulza, 80 mil pesos.

HOY CELEBRA SESION EL CONSEJO UNIVERSITARIO

Para hoy está citado el Consejo Universitario, en cuya reunión se tratará, entre otras materias, la que se relaciona con el proyecto de Reglamento y Plan de Estudios de la Escuela de Economía y Comercio, de la Universidad de Chile.

UNA DENUNCIA POR HALLAZGO DE ARMAS

Ayer se recibió en la Corte de Apelaciones una denuncia de la Sección de Investigaciones, en que se da cuenta de haberse encontrado granadas en el domicilio de don Edmundo Zegera, ubicado en la calle Santo Domingo 1028.

La Corte de Apelaciones designó al Ministro don Constantino Muñoz, a fin de que conozca en primera instancia de este proceso.

Comisariato fija normas sobre los arrendamientos

LOS CANONES NO EXCEDERAN DEL 10 o|o DEL AVALUO DE LA PROPIEDAD

El Comisario General de Subsistencias firmó ayer un decreto por el que fija normas sobre arrendamiento. Se refiere especialmente a los locales destinados a la venta de artículos de primera necesidad y, en general, a los arrendamientos contemplados en las disposiciones de la Ley N.o 6.844.

En los casos en que se compruebe la usura o la especulación de parte de los propietarios de los inmuebles, el Comisariato podrá defender ante la justicia ordinaria a los afectados.

El decreto a que hacemos referencia establece los cánones de arrendamiento, los que no podrán exceder de un 10 por ciento del avalúo de la propiedad.

PARA ENFERMERAS HABRA DESDE MAÑANA UN CURSO DE PERFECCIONAMIENTO

En la Dirección General de Sanidad, Departamento de Educación Sanitaria, se iniciará mañana un Curso de Perfeccionamiento para Enfermeras.

Los temas que se abordarán en dicho curso serán los siguientes: Saneamiento, Epidemiología, Nutrición y Primeros Auxilios.

La matrícula se atiende de 14 a 19 horas, y los interesados pueden dirigirse a Independencia 3 (subterráneo) o al teléfono 65123.

TRIBUNALES DE JUSTICIA

Movimiento de ayer

CORTE SUPREMA
PRIMERA SALA
Relator Sr. Varas.—

1 Juan de D. Rivera contra Guillermo Porter y otros. Acuerdo.

2 Sin Tribunal.

3 Clemente Merino y otros con Enrique Krause y otros. Acuerdo.

Las demás no vistas.

En la 1 alegaron don Gustavo Claro, por el recurso, y don Pedro Ortiz, contra el recurso.

En la 3 alegó don Fernando Castro, contra el recurso.

SEGUNDA SALA
Relator Sr. Méndez.—

1. Continuó y quedó en acuerdo la 3 del lunes: contra Luis Méndez Mella.

1 Contra Raúl Ducasseau. Acuerdo.

2 Contra Arturo Rojas y otro. Acuerdo.

Las demás no vistas.

En la continuación alegó don Daniel Schweitzer, contra el recurso.

FALLOS DEL ACUERDO

Queja de la Sociedad Luis y Enrique Estrada. Ha lugar con declaración.

Queja de Edmundo Hermendinger. Sin lugar.

CORTE DE APELACIONES
Primera Sala. Relator Sr. Puebla.

1, c| E. Quilodrán, acuerdo; 2 S. Baeza c| R. Núñez, revocada; 4 sin estado; 5 c B. Michel y otro, alegatos pendientes; 9 sin estado. Las demás no vistas o suspendidas. Agregada c| P. Céspedes, sus pendida; Fallada en cuenta: L. Lagos c| R. Sandoval, desierto; D. Echeverría c| C. Vogeley, sin lugar deserción; S. Borba con I. Campos, desierta casación; R. Herrera con Bernasconi y Cía. Ltda, desierta; M. Montero con E. Mu ñoz, sin lugar deserción. Fallada del acuerdo: E. Yicuña con R. Aravena, confirmada. Alegó en la 2 don José Edmundo Leiva, revocando, se anuncia.

Segunda Sala. Relator Sr. Díaz.

2 S. Lizana con Z. Lizana y otra, confirmada con declaración; 3, V. Díaz con S. Hardie, confirmada; 4 y 7 trámite; 5 O. Elitre no con J. Aisérreca, confirmada; 6, C. Arriagada, rectificación de inscripción, revocada; 8 G. Bravo con A. Cavalieri, aprobada; 9 J. Olivares con A. Toledo, tetenida. Las demás no vistas o sus pendidas. Agregada c| C. Henríquez y otros, confirmada; c| J. Contreras y otros, aprobada. Revocada la pendiente del 9 del pie. c| T. Arestizabal, Alegaron en la continuación de la 9 del 9 del presente, don Juan Riesco Gálvez, revocando; en la 2 don Sergio Montero, confirmando, con don Alfredo Cordero, revocando; en la 3 don Enrique Arriagada, con la señorita María Iroumé; en la 6 don Mamerto Candia, revocando.

Tercera Sala. Relator Sr. Velásquez

5 R. del Castillo con L. A. Torres, confirmada; 6 E. Wuth con L. Rechione, confirmada. 7 G. Katz con J. Bravo y otro, acuerdo y diligencias; 9 L. Bahamonde con M. J. Villa, aprobada; 10 Cía. Cinematográfica Metro Goldwing de Chile con Truyol y García Ltda., acuerdo y diligencias; 12 Exp. de V. Saavedra, tuición, confirmada. Las demás sus pendidas. Agregada: c| H. Lagos, revocada; c| A. Carrasco y otro, aprobada. Fallada del acuerdo: Fisco con Deudores Morosos, confirmada. Alegaron en la 3 don Pedro Lapostol M. confirmando; en la 6 don Carlos Torretti, revocando con don Germán Grunwald, confirmando; en la agregada 1 don Luis Elberg, revocando.

Cuarta Sala. Relator Sr. Eyzaguirre

1, 2 y 3 trámite; 4 sin tribunal; 5, recurso de hecho de A. Gómez y otros, desechado; 8 A. Riesco G. con H. Valdés, acuerdo; 9 A. Valdivieso con J. Infante, confirmada con declaración. Las demás no vistas o suspendidas. Agregada: c| M. Palominos, revocada; c| C. Pavez, confirmada. Acuerdo la N.o 6 del jueves. Alegaron en la agregada 1 don Camilo Lizana, revocando; en la 6 don Antonio Riesco Gálvez, contra el recurso con don Osvaldo Bordali, por el recurso; en la 9 don Antonio Zuloaga con don Ambrosio Montt Wilms. En la continuación de la 6 don Enrique Munita con don Héctor Urzúa.

Quinta Sala. Relator Sr. Pemjean

2, c| H. Acevedo, confirmada; 3 mal anunciada; 4 H. Walker c| O. Fuenzalida, acuerdo; 5 c| M. 2.o Zuñiga y otros, confirmada con declaración; 6 c| F. Vargas y otros confirmada y consultada; 7 sin tribunal; 9 E. Carl c| E. Zablah y otro, suspendida efectos; 10 L. J. González c| J. Olguín, pendiente. Las demás no vistas o sus pendidas. Agregada: c| T. del C. Figueroa, confirmada; c| S. Rereco y otros, confirmada. Fallada del acuerdo: Cía. Cervecerías Unidas con Fisco, confirmada con declaración; F. Barrios con Al Palma, confirmada con declaración. Alegaron en la agregada don José Edmundo Leyva; en la 2 la Sra. Luisa Lopetegui; en la 4 don Guillermo Toledo Rodríguez, revocando; en la 6 don Julio Cervallo revocando; en la 10 don Ramón Arriagada Valenzuela.

COMPETIDORES Y MONTAS PARA LAS CARRERAS DEL SABADO EN EL CLUB HIPICO

PRIMERA CARRERA
1.500 metros

8 Contarini 60, N. N.
11 Jocoso 58, L. Reyes.
7 Batutilla 56, A. López.
4 Carey 56, M. Olivares.
6 Kaffa 56, L. A. Moraga.
3 Parnaso 56, M. Quezada.
12 Pizarro 56, G. Sepúlveda.
2 Trampolín 56, F. Poblete.
10 Valientechiro 56, J. M. Baeza.
9 Bettina 54, R. Bustamante.
13 Fosfatina 54, V. Maldonado.
5 Per Si Cola 54, A. Bravo.
1 Tarragona 54, D. Vargas.

SEGUNDA CARRERA
1.500 metros

6 Clavado 58, A. Bravo.
1 Lebu 58, G. Toro.
12 Chacabuco 56, G. Sarmiento
10 Chamberlain 56, L. A. Moraga.
2 Cono 56, C. Cruz.
3 Difícil 56, G. Sepúlveda.
11 Fuehrer 56, L. A. Morgado.
8 Fulminante 56, L. Araya.
9 Harrison 56, L. A. Rodríguez
14 Huapango 56, F. Poblete.
5 Indulto 56, P. 2.o González.
13 Ninhue 56, E. Castillo.
7 Usurero 56, R. Blanchet.
4 Worlington 56, M. Toro.

TERCERA CARRERA
1.500 metros

10 Barcelona 56, F. Gómez.
14 Estatual 56, D. Vargas.
4 Estaquilla 56, C. Rebolledo.
16 Primogénito 56, O. Gutiérrez
6 Leuco 55, J. Morales.
2 Ninhue 55, M. Reyes.
12 Cuña 54, E. Castillo.
9 Fileur 52, E. Canales.
15 Ilustrísima 52, O. Plaza.
13 Monopolia 51, H. Calceo.
3 Bettina 50, R. Bustamante.
7 Nanyo 50, L. Rodríguez.
11 Ancud 49, J. Freire.
5 Fueguina 48, C. Cruz.
1 Ginger Ale 48, L. Jara.
8 Raco 48, M. Manríquez.

CUARTA CARRERA
1.500 metro.

3 Bruselas 56, E. Castillo.
14 Cascote 56, L. Rodríguez.
1 Maribel 56, J. M. Baeza.
2 Diosma 55, F. Poblete.
7 Karacho 55, G. Sarmiento.
5 Amarada 54, P. Flores
15 Inirépido 54, J. González.
8 Dinette 53, R. Cárdenas.
16 Ping Yang 53, J. Alarcón.
11 Su Señoría 53, C. Moreno.
4 Mariquina 52, R. Bustamante
9 Ordenado 52, A. Vásquez
10 Cittamova 51, M. Ocampo.
12 Emigrante 51, Ab. Silva.
13 Marat 51, E. Saavedra.
17 Camarera 50, R. Castillo.
6 Casiopea 48, Alf. Silva.

QUINTA CARRERA
1.500 metros

12 Beyruth 57, L. Araya.
1 Atacama 54, E. Saavedra.
14 Bárbaro 54, E. Castillo.
8 Elina 54, R. Cárdenas.
9 Poetisa 54, Alf. Silva.
3 Glendal 53, A. López.
6 Bolívar 52, P. Flores.
7 El Nato 52, G. Sarmiento.
10 Iguazú 52, D. Guzmán.
13 Mitaita 52, L. Jara.
15 Batle Queen 51, L. Rodríguez
5 Glass Image 51, R. Bustamante.
11 Bandazo 50, M. Toro.
4 Garcilazo 48, J. Donoso
2 Selénica 48, J. Molina.

SEXTA CARRERA
1.800 metros

1 Caupolicano 58, E. Castillo.
2 Ibañista 58, N. N.
8 Colliguay 57, J. Alarcón.
4 Crispín 57, Ab. Silva.
7 Goody Goody 55, J. Molina.
6 Nerón 53, L. Rodríguez.
3 Ivanhoe 51, A. Vásquez.
10 Mitre 48, O. Vergara.
9 Garcilaso 46, J. Donoso.
5 Mitroki 46, J. Freire.
12 Stop Gap 46, L. Jara.
11 Templario 46, C. Cruz.

SEPTIMA CARRERA
1.500 metros

6 Ibañista 59, E. Castillo.
3 Charavisano 58, J. Rodríguez
9 Nerón 54, L. Rodríguez.
11 Ivanhoe 52, J. Olivares.
5 Recoleto 51, P. Flores.
10 Siete Blanco 51, E Saavedra
2 Malvén 50, L. Jara.
4 G. Mistral 49, J. Becerra.
7 Nocturno 48, C. Araos.
8 Ali Bey 46, J. Villa.
1 Moncada 46, C. Cruz.

OCTAVA CARRERA
1.500 metros

11 Brecha 60, P. Flores.
15 Baquedano 56, M. Quezada.
18 Exótica 55, J. Becerra.
14 Faithless 55, M. Reyes.
4 Siga Siga 55, R. Bustamante
6 Desmayada 54, C. Moreno.
17 Halcón Rojo 53, E. Castillo.
10 Litiré 53, A. López
1 Manchego 53, J. Morales.
9 Valenciano 53, L. A. Bravo.
8 Barabino 52, E. Saavedra.
13 Belveder 52, A. Bravo.
7 Habanita 52, R. Castillo.
5 Tartán 52, J. Rodríguez.
3 Voix D'Or 52, C. Cruz.
12 R. Reward 51, D. Guzmán.
3 Cherry Brandy 50 E. Canales.
16 Michito 49, A. Vásquez.

NOVENA CARRERA
1.500 metros

9 Fama 57, D. Guzmán.
2 Spinster 57, J. Molina.
10 Luisiana 54, L. Rodríguez.
6 Mitroki 54, G. Sarmiento.
1 Alhajera 53, E. Castillo.
3 Claudina 52, R. Bustamante
5 Le Trac 51, Alf. Silva.
4 Maharani 51, P. Flores.
7 Qué Casualidad 51, L. A. Moraga.
12 Sabotaje 51, O. Vergara.
8 Stentarello 51, J. González.
11 Flamenquillo 47, L. Jara.

CLUB HIPICO

Horario oficial para la reunión del 14 y relación telefónica del 15 de marzo de 1942

	C. H. de S.	V. Sp. C.
1.a carrera	2.10 hs.	1.45 hs
2.a carrera	2.40 hs.	2.15 hs
3.a carrera	3.10 hs.	2.50 hs
4.a carrera	3.40 hs.	3.30 hs
5.a carrera	4.15 hs.	4.10 hs
6.a carrera	4.50 hs.	4.50 hs
7.a carrera	5.25 hs.	5.30 hs
8.a carrera	6.— hs.	6.10 hs.
9.a carrera	6.40 hs.	6.50 hs

MONTAS Y COMPETIDORES PARA LAS CARRERAS DEL DOMINGO PROXIMO EN EL HIPODROMO CHILE

PRIMERA CARRERA. — 1.400 metros

10 Amigable 54, N. N.
8 Dania 54, G. Toro.
2 Falcada 54, R. Bustamante.
4 G. West 54, Hugo Jara.
1 Hábil 54, M. Toro.
5 Las Cardas 54, J. Donoso.
9 Lihueñi 54, M. Reyes.
7 Lisonjera 54, L. Araya.
6 Marozzia 54, F. Gómez.
3 Perla Linda 54, E. Castillo.
11 Violácea 54, C. Moreno.

SEGUNDA CARRERA. — 1.400 metros

12 Acertada 54, F. Poblete.
5 Ceremoniosa 54, G. Toro.
13 Reimu 54, M. Manríquez.
9 Esparteina 54, L. Rodríguez.
8 Huacachina 54, G. Sarmiento
1 La China 54, A. Bravo.
2 M. Angélica 54, P. Flores.
4 My Girl 54, J. González.
11 Palustre 54, F. Poblete.
10 Plata 54, N. N.
3 Primavera 54, J. Rodríguez.
6 Suiza 54, Ab. Silva.
7 Testaruda 54, R. Bustamante.

TERCERA CARRERA. — 1.200 metros

14 Charlo 56, M. Olivares.
13 Fulanilla 55, R. Morales.
5 Quitobal 55, E. Castillo
6 Admirador 54, M. Quezada.
10 Deidamia 54, R. Cárdenas.
16 Francia 54, C. Moreno.
15 Quiñinán 54, G. Sepúlveda.
1 Farnabazo 53, L. Araya
4 Morocco 53, R. Silva.
12 Camperita 52, Hugo Jara.
8 Nothing 52, P. 2.o González.
11 Coralina 52, R. Castillo.
3 Baconiano 50, N. N.
9 L'Ermigane 50, M. Ocampo
7 Austriaca 49, F. Gómez.
2 Elegantísima 49, N. N.

CUARTA CARRERA. — 1.200 metros

3 Mía no Mas 58, J. Morales.
11 Junin 52, Ab. Silva
1 B. Libre 56, P. Flores.
10 Armonía 54, R. Bustamante.
7 Kelita 51, E. Vásquez.
16 Ataturk 54, G. Cabrera
9 Cañete 53, M. Quezada
13 Crap 53, C. Rebolledo.
2 Dalila 53, G. Toro.
12 Pensee 53, C. Moreno.
5 All Right 52, F. Gómez
4 B. Blanca 52, L. Jara.
15 Inicial 52, J. González
14 Tobogán 52, L. Araya.
14 Ras Tafari 50, J. Gaete
6 Altona 49, M. Ocampo.

QUINTA CARRERA. — 1.200 metros (clásico)

16 Alarico 54, F. Poblete.
1 El Hakin 54, L. Araya.
9 Gringo 54, E. Vásquez.
3 Kos Kocu 54, L. Rodríguez.
11 Kibir 54, J. Muñoz.
8 Montel 54, R. Bustamante.
7 Pasteneca 54, N. N.
13 Renaiquito 54, J. Silva.
4 Thundy Dv 54, F. Gómez.
15 Quinelas 52, M. Ocampo.
5 Califórnia 52, M. Quezada.
10 Caressa 52, J. Gaete.
19 Espiga 52, C. Cruz.
2 Estratósfera 52, G. Cabrera.
17 Infiel 52, C. Rebolledo.
6 Luc. Borgia 52, G. Sarmiento.
13 Scapa Flow 52, R. Morales.
14 Silver Moon 52, Ab. Silva.
8 Tipperary 52, N. N.

SEXTA CARRERA. — 1.000 metros

1 Chiloé 63, N. N.
2 Quebranto 58, R. Cárdenas.
12 Mitre 46, N. N.
13 El Mariachi 57, M. Ocampo.
9 Proeza 55, R. Bustamante.
4 Kacaseno 54, M. Quezada.
10 Insignia 53, E. Saavedra.
5 Le Magicién 53, E. Castillo.
3 Coquetuela 49, J. Molina.
11 Lozer 48, E. A. Vásquez.
8 Fama 46, L. Jara.
7 Hypatia 46, C. Cruz.
6 Rana 46, N. N.

SEPTIMA CARRERA. — 1.000 metros

2 Obligada 59, J. Araya.
9 Chaparrón 57, R. Cárdenas.
11 Loncolil 57, M. Quezada.
4 Funiculi 55, G. Sarmiento.
1 Paradojal 55, B. Bustamante.
7 Indolente 54, V. González.
5 Cucaracho 53, M. Ocampo.
6 N. Falis 54, L. Jara.
3 Conan Doyle 52, E. Castillo.
8 Oleaje 51, H. Quezada.
10 Gerraut 47, E. A. Vásquez.

OCTAVA CARRERA. — 1.000 metros

9 Cedrowa 57, J. Morales.
14 Bayadera 56, J. Silva.
1 L'Eperon 50, J. Vila.
11 Almendral 55, G. Cabrera.
15 Far Molto 55, E. Castillo.
13 Pololita 55, J. Alarcón.
8 Le Trac 54, Alf. Silva.
16 Terma 54, N. N.
2 Las Tiendas 52, R. Morales.
6 Unamuno 54, J. Rodríguez.
3 Marisol 53, J. Donoso.
5 Chevrotine 52, P. Flores.
4 Noctorella 51, E. Vásquez.
12 Sex Appeal 50, L. Rodríguez.
7 Cóndor 48, H. Jara.
10 Isócrates 48, N. N.

CONCURSO

PARA SECRETARIO-CONTADORA DE LA ESCUELA HOGAR "GABRIELA MISTRAL" DE LIMACHE

Se llama a concurso de antecedentes para llenar la vacante de Secretario-Contadora de la Escuela Hogar para Niñas "Gabriela Mistral" de Limache. Sueldo anual $ 12.000.

Requisitos indispensables: Sexo femenino y título de Contadora.

Las solicitudes se reciben hasta el 14 de Marzo, en el Departamento Económico de la Dirección General de Protección de Menores, Moneda 1308, Santiago.

B O X

PARA SIMON GUERRA ES UNA PRUEBA DECISIVA SU MATCH CON M. VERANO

El púgil peruano es un elemento peligroso por su valentía

Sin duda el match que está anunciado para el sábado 21 del mes en curso en el ring del Caupolicán y cuyos protagonistas son Simón Guerra y Mario Verano, constituye para nuestro campeón, una prueba decisiva ya que se trata de una pelea en que su contendor resulta más peligroso por su valentía y extremada resistencia como consecuencia de su juventud.

Guerra tendrá en esta ocasión que cumplir una performance extraordinaria para superar en rapidez a un contendor como el eficiente pugilista peruano, quien ha dado muestras, especialmente en su pelea con Buccione, de una resistencia a toda prueba, de un golpe efectivo y rápido y por sobre todo esto, de una valentía asombrosa.

En este encuentro, el tercero que Verano cumple en nuestros rings, se juega una carta decisiva. Ha perdido sus dos primeros combates y está dispuesto a rehabilitarse en este match ante un rival tan calificado como es Guerra y con tal fin ha estado sometido a entrenamientos muy esmerados y metódicos y según sus propias declaraciones su estado es magnífico, lo que permitirá oponer a Guerra una resistencia extraordinaria, dando así margen a que la lucha sea muy reñida y violenta.

EN HONOR DEL EMBAJADOR DE MEXICO

EL PROGRAMA QUE SE REALIZARA EN EL RING DE LA CALLE SAN PABLO

El sábado que viene tendrá lugar como lo hemos venido anunciando la reunión boxeril artística que se ha preparado en homenaje al Excmo. señor Embajador de México, don Octavio Reyes Spíndola, con motivo de su próxima partida a la República Argentina, en cuyo país asumirá el mismo cargo que desempeñaba en Chile.

La velada a que nos hemos referido contará de dos partes siendo la primera de números artísticos que estarán a cargo de conocidos elementos radiales mexicanos y chilenos, y la otra parte será box amateurs que en forma oficial harán la despedida al Embajador deportista.

Aparte de las cinco peleas por el campeonato interno de novicios del México Boxing Club, se efectuarán cinco encuentros más entre destacados peleadores de los clubes de Santiago, en los que sobresalen los nombres de aficionados como Andrés Segovia, Juan Sepúlveda, Raúl Azúa, Raúl Pérez, Luis Martell y Mario Sejinas.

En nuestra edición de mañana daremos a conocer en todos sus detalles los pormenores de este festival que promete alcanzar un especial brillo y que se lo tiene merecido por demás el distinguido diplomático mexicano.

CITACION A PROFESIONALES

El manager Santiago López nos pide citar para hoy a las 16.30 horas, en el gimnasio de la Universidad Católica, a los profesionales Joaquín Cruzat y Raúl Moreno.

—Don Angel Tagini nos pide citar para hoy a las 20 horas, en la Secretaría de la Comisión de Box Profesional, a los pugilistas Santiago Jara, Francisco Peñaloza, Juan Cuvertino, Juan González, Elías Miranda, Marcos Cerda y Juan Navarro.

VENCEDORES EN EL COMERCIO ATLETICO

EL POPULAR RING DE LA CALLE GALVEZ CONTINUA INVICTO

Damos a continuación el resultado de los encuentros realizados en el ring de la calle Gálvez, entre los más destacados amateurs del Comercio Atlético B. C. y el Vega Mapocho B. C.

Héctor Gutiérrez, C. Atlético, vs Rogelio Espíndola, Vega Mapocho. Ganó Gutiérrez por puntos.

Carlos Vergara, C. Atlético vs. Manuel Cisternas, V. Mapocho. Ganó Vergara, por puntos.

Alberto Chamorro, C. Atlético vs. René Alvarez, V. Mapocho. Ganó Chamorro, por K. O. T. al segundo round.

Fernando Figueroa, C. Atlético vs. Jorge Mazuré, V. Mapocho. Ganó Figueroa por puntos.

Hernán Sánchez, C. Atlético vs. Jorge Palominos, V. Mapocho. Ganó Palominos, por puntos.

Mario Cornejo, C. Atlético vs. Lindor Marambio, V. Mapocho. Empate.

Fidel Azócar, C. Atlético vs. Luis Jofré, V. Mapocho. Ganó Azócar, por puntos.

Con este triunfo sobre el Vega Mapocho B. C., continúa el Comercio Atlético invicto en la presente temporada.

El próximo sábado 14 de marzo este prestigioso Club, en reconocimiento a la labor prestada en bien de él, por los señores Manuel González y Raúl Villalón, profesor y concertador de peleas respectivamente, le hará un merecido homenaje en su honor, participando los mejores aficionados de la capital.

G. CROSS y PROVIDENCIA COMPETIRAN EL SABADO

Con entusiasmo están preparando el festival que el sábado próximo se realizará en el ring del Green Cross, Santa Isabel 0404, en competencia con el Providencia B. C.

Entre los encuentros principales se anuncia la participación de Manuel Reina, extraordinario peleador de peso liviano del Green Cross, quien está sometido a un riguroso entrenamiento.

Estamos en situación de adelantar que el programa en general será de extraordinario interés, pues son numerosos los pugilistas, tanto del Green Cross como de Providencia, que están sometidos a entrenamiento para intervenir en esta ocasión.

Corporación de Fomento de la Producción

Concurso de Contratistas

Llámase a concurso de Contratistas para la construcción de las Obras de la Segunda Parte de la Central Hidroeléctrica "Sauzal".

El Registro de Contratistas se cerrará el 21 de Marzo próximo. Los antecedentes están a disposición de los interesados en el Departamento de Energía y Combustibles, Ramón Nieto 920, Of. 702.

SANTIAGO, Marzo de 1942.

EL GERENTE.

EJERCITO DE CHILE

DIRECCION DE ARSENALES DE GUERRA

Se avisa al Comercio que con motivo de la Entrega de la Dirección de Arsenales de Guerra, deberán presentar, hasta el Lunes 16 del presente, las facturas pendientes que tenga la Repartición, para su reconocimiento.

EL DIRECTOR

ESCUELA DE ARTESANOS PARA ADULTOS

SECCION NOCTURNA

Desde el lunes 2 de Marzo estará abierta la matrícula para los cursos de duración dos años: Carpintería, Herrería, Electricidad y Mecánica. También cursos especiales, rápidos de: Mecánica de Automóviles, de duración dos meses. Costo: $ 100. Radio: duración 4 meses. Costo: $ 150.

Las clases empezarán el 23 de Marzo.

Para matrícula y mayores informes, en Avda. Ecuador N.o 3789 (frente a la 11.a Comisaría), de 19.30 a 21.30 horas.

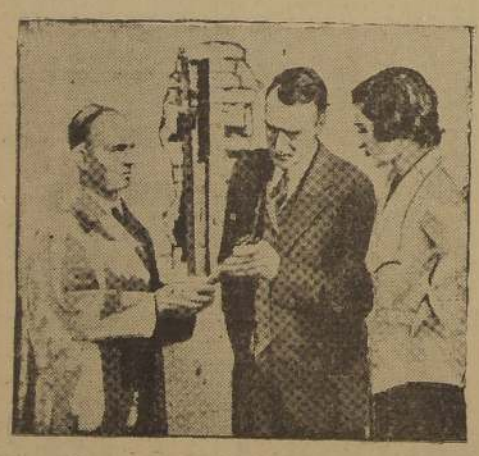

El moho nunca le ocasionará gastos cuando las cañerías para agua son de bronce

Cañerías de metal que se enmohece causan molestias y gastos. Primero un reducido chorro de agua color moho después cañerías completamente obstruídas o con goteras y sus consiguientes gastos de reparaciones y cambios. Por otro lado la cañería de Bronce Anaconda que no puede enmohecerse, y asegura indefinidamente un completo chorro de agua clara para siempre libre de moho y costosos gastos de reparaciones. Con placer enviaremos gratis una copia de nuestro folleto sobre las ventajas y economías del cobre y bronce.

ANACONDA COPPER MINING COMPANY
Casilla 81 D Santiago (Chile)

EN LE EXPLORATION COMPANY Chuquicamata — ANACONDA — ANDES COPPER MINING COMPANY Potrerillos

COBRE y BRONCE ANACONDA

Escuche!

Todos los días a las 10 P. M la audición «FRENTE AL CONFLICTO» y los Domingos «El Editorial de la Semana» por Radio Sociedad Nacional de Agricultura C B 57 C.E. 1180

En Valparaíso: CB 30
En Antofagasta: Radio El Loa
En Valdivia: Radio Baquedano
En Temuco: Radio Frontera
En Punta Arenas: Radio Austral

TEAM DE E. DE LA PLATA FINALIZA SU JIRA ESTA NOCHE

ES EL CUARTO PARTIDO QUE CUMPLE EN SANTIAGO, HABIENDO SIDO VENCIDO SOLO POR EL COLO COLO A QUIEN, POSTERIORMENTE, DERROTO

El contendor que tendrán hoy los argentinos será el cuadro del Magallanes, reforzado con Livingstone, Socarraz, Armingol y Riera

El técnico conjunto de división especial de los albiceleste actúa en los preliminares y, en el encuentro de semifondo, los dos mejores teams infantiles de Santiago

El cuadro argentino de football de Estudiantes de La Plata, a pesar de haber realizado su jira a Chile en una época que no es la más oportuna para financiar una empresa de esta índole, luego de haber derrotado al Colo-Colo, en el match revancha, ha terminado por convencer acerca de su capacidad y de la diferencia que hay entre su juego y el de nuestro medio. No ha dejado de tener importancia ese progreso paulatino que han experimentado los visitantes en cada nueva presentación, para terminar convenciendo de que el prestigio que trajera desde Buenos Aires era por demás justificado.

El conjunto bonaerense se despide esta noche del público local en un compromiso para el cual se le ha escogido un rival de indiscutible poderío y que, por lo mismo, tiene innegable chance para conseguir un triunfo que ya se hace sentir ahora que está tan de actualidad la manera de cómo puede mejorarse la calidad del balompié nacional. Magallanes, el oponente que tendrán hoy los platenses, se ha preparado para este cotejo con bastante dedicación, y ha logrado constituir un equipo que, disponiendo de los valiosos refuerzos que se le ha facilitado, perfectamente puede cumplir una performance de tanto valor técnico como las que se le aplaudieran hace años.

Los recursos similares a que apelan estos teams dan motivo para pensar que el desarrollo del cotejo adquirirá una atracción que muchos no se imaginan, a más de que ya es tiempo de convencerse de que para alternar con probabilidades de éxito frente a estos conjuntos que despliegan una labor asociada completa no queda otra defensa que apelar a los mismos procedimientos.

Es posible que los argentinos, en el partido de esta noche, figuren como favoritos; pero tampoco es posible dejar de mano que los nuestros también llevan un buen porcentaje para triunfar, y que en sus filas hay figuras de tantas condiciones como el arquero internacional Livingstone, los cracks peruanos Pasache y Lobatón, y los forwards Armingol y Fernando Riera, de sobra conocidos en nuestro medio. En todo caso, es dable asegurar que, a no mediar una defección del cuadro local —y que no se espera— el match habrá de dejar satisfechos a los exigentes aficionados metropolitanos.

EN LA DIVISION ESPECIAL

Uno de los principales atractivos que tendrá la reunión nocturna de hoy lo constituye el encuentro que librarán los conjuntos de división especial del Santiago Morning y Magallanes, equipos conceptuados entre los más eficientes de la Sección Cadetes, sobre todo el albiceleste, que ya tiene ganado un sólido prestigio por su tecnicismo y por la calidad de sus integrantes.

La constitución de estos "onces" será:

S. MORNING:

Gasc
Corrales, Puyol
Arellano, Garrido, Fuentes
Godoy, Fuentes, Castro
Castagnoli — Arellano

O

Cari — Lamilla
Quinteros, Nuñez, Lamilla
Soto, López, Pacheco
Astorga, Riveros
Mallat

MAGALLANES

El partido será dirigido por el señor M. Bonilla.

ENTRE CAMPEONES

Antes del lance internacional que harán Estudiantes de La Plata y Magallanes, ocuparán la cancha los terceros cuadros infantiles de la Universidad de Chile y Unión Española, actualmente los dos mejores elencos de Santiago en su división. En efecto, en el torneo oficial de la Sección Cadetes, finalizaron en empate por el primer puesto.

Se harán representar por los siguientes jugadores:

U. DE CHILE:

Rojas
Maturana, Arce
Carrasco, Silva, Cuevas
Melnik, Oliva, Duque
De Luca — Escobar

O

Vidal — Valenzuela
Manila, Puga, Prieto
Chiquini, Fernández, Rojas
Morgado, Zúñiga
Viñuelas

U. ESPAÑOLA:

Los capitanes de estos equipos son Puga, de los ibéricos, y Carrasco, de la "U".

JUVENILES

El espectáculo se iniciará con el cotejo entre dos conjuntos de la división juvenil de los clubes Badminton y Magallanes. El match lo dirigirá el señor Sergio Bustamante, y a su llamado los equipos formarán así:

BADMINTON:

Scutti
Navarro, Cortés
Muñoz, Macciavello, Cortés
Zelada, Aguilar, Valenzuela
Latorre — Gálvez

O

Sarrales — Lagos
Basculñán, Arriagada, López
López, Acuña, Reyes
Catalán, Pacheco
Moreno

MAGALLANES

Capitanes: Arriagada, por los albiceleste, y Navarro, por los aurinegros.

ORDEN DEL PROGRAMA

La reunión nocturna de hoy se ceñirá al programa oficial que indicamos en seguida:

20 horas: Badminton con Magallanes, división juvenil. Arbitro, señor Sergio Bustamante.

20.45 horas: Magallanes con Santiago Morning. Arbitro, señor Manuel Bonilla.

21.45 horas: U. de Chile con U. Española, los dos mejores equipos de la capital en la tercera división infantil. Arbitro, señor Ernesto Díaz.

22.15 horas: Estudiantes de La Plata con Magallanes. Arbitro, señor Alfonso Alarcón.

PRECIOS PARA ESTA NOCHE

Valor de las localidades: galerías, $ 4; tribunas de 2.a, 10 pesos; tribunas numeradas y de 1.a, $ 20.

SOCIOS DEL MAGALLANES Y COLO-COLO

Los socios de Magallanes y Colo-Colo, al día en el pago de sus cuotas, febrero inclusive, tendrán entrada libre al Estadio Nacional.

EN LA MADRUGADA

Los argentinos regresan en la madrugada del jueves a su patria; el viaje lo harán en automóviles.

CLUB REGATAS GANO EL TORNEO NACIONAL POR SOLO UN PUNTO

Luego de haberse estudiado en forma detenida los resultados generales obtenidos en las cuatro etapas de los Campeonatos Nacionales de Natación, se estableció que el Club Regatas de Valparaíso había obtenido el título de campeón en pruebas para hombres, todo competidor, por un solo punto de ventaja sobre la Universidad de Chile.

El resultado definitivo da 115 puntos para el Club Regatas, y 114, para la Universidad de Chile.

EQUIPOS QUE ACTUARAN

La formación de los teams para el match de esta noche será:

E. DE LA PLATA: Ogando; Palma, Rodríguez; Sande, Ongaro, Blotto; Pellegrina, Gutiérrez, Guerra, Negri, Sbaffi; Armingol, Socarraz, Barrera, Avendaño, Riera.

MAGALLANES: Livingstone; Pino, Astorga; Lobatór, Pasache, Romero.

Arbitro, señor Alfonso Alarcón.

Chile venció con dificultad a Ecuador y Brasil superó justamente a Uruguay

Los dos partidos de la reunión de anoche adquirieron momentos de verdadera atracción y sus desenlaces se pueden estimar como un reflejo exacto de la capacidad de los protagonistas

EL TRIUNFO DE LOS LOCALES TERMINO CON EL SCORE DE 55-46 Y, EL DE LOS CARIOCAS, 36 - 33

El seleccionado nacional destacó nada más que por su entusiasmo y tuvo sus puntos altos en Kapstein y Salinas

Como en la reunión inaugural del Campeonato Sudamericano de Basketball, anoche el Estadio Chile volvió a llenarse por completo, lo que indica la aceptación que ha tenido esta competencia y el agrado con que se va siguiendo cada una de las actuaciones de la representación nacional.

Brasil derrotó a Uruguay por 36-33 y Chile a Ecuador, por 55-46. En su aspecto emotivo, ambos encuentros gustaron y pusieron una nota de intensa expectación, tanto como porque el score mantuvo una diferencia que contribuyó a la animosidad de la brega, como porque en el segundo partido los locales hallaron una fuerte e inesperada resistencia que por instantes amenazó seriamente sus posibilidades.

Luego de su primera derrota ante Chile, se pensó en que los cariocas volverían a caer con los uruguayos, argumentación que se basaba en la chance que se ha dado a los orientales en cuanto a sus pretensiones al primer puesto. Fué el juego de estos equipos de indiscutible interés. Buenos conocedores de los más usados recursos técnicos se prodigaron en el "sistema de zona", en su afán de asegurar que nadie se atrevió a decidir desde un comienzo un triunfo sino hasta el final. En tales circunstancias, las acciones no se produjeron con la movilidad ni con la espectacularidad acostumbrada, sino que todo se circunscribió a aprovechar en la mejor forma posible la menor falla del rival para inclinar el score. Si el match hubiese seguido hasta su término con igual característica, su desenlace pudo ser más estrecho y con menos brillo que el que realmente tuvo; pero tocó en suerte que fueran los integrantes de Brasil los que se dispusieron a arriesgar la pelota en lanzamientos que requerían mucha precisión, aun cuando sabían que al proceder así, al menos tenían mayores probabilidades de lograr el objetivo base: vencer.

Los uruguayos, efectivos y poseedores de una vasta experiencia, respondieron a esta táctica con otra igual; pero equidistó de un modo visible en cuanto a la puntería de sus tiros. Habrá que explicar así el triunfo y el contraste de dos equipos que bastante se merecieron y que dejaron, en suma, una buena impresión pese a que no se podrá decir que cualquiera de ellos mantiene desde ya justificadas expectativas para adjudicarse el título.

Por lo que a los nuestros respecta, pasando por sobre la sorpresa que significó el hecho de que hasta los 9 minutos del segundo tiempo Ecuador fuera en ventaja, resulta extraño y complicado recordar que los argentinos — los postulantes más serios al puesto de honor — se impusieron sobre los mismos vencidos de anoche por una cuenta holgadísima y "record", además.

El equipo de Chile, que anoche actuó descontrolado y únicamente a base de entusiasmo, libró este compromiso que parecía fácil con enormes dificultades, y ello porque no todos sus integrantes son hombres de clase internacional, ni tampoco se desempeñan en una forma que su mayor rendimiento nazca de su labor de conjunto, aspecto esencial en el basketball. Esta vez, a no ser por la precisión de los lanzamientos de Salinas—la figura alta del cuadro—y de Kapstein, no creemos que hayan sido capaces de descontar la justa superioridad que Ecuador sentó desde un principio. Posteriormente, y es natural, los visitantes sintieron el cansancio que les produjo el desarrollo violento de la brega y empezaron a ceder terreno en los precisos momentos en que los de casa se reponían y afirmaban más y más la puntería hasta alcanzar la cuenta de 56-45, estrecha, pero de acuerdo con el trabajo más enérgico y dinámico de los vencedores.

PERSPECTIVAS

Ya que han jugado todos los equipos que intervienen en este Campeonato Sudamericano, es posible admitir algunas suposiciones sobre quiénes son los más capaces para adjudicarse el anhelado título. Descontando la ventaja que significa el ser local, creemos que los chilenos tendrán que mejorar en mucho la exhibición que cumplieron anoche, porque salta a la vista que tanto Argentina, Uruguay y Brasil poseen mejores conocimientos de la escuela moderna del juego. Por otra parte, es menester anticipar, desde luego, la irregularidad que acusa el five nacional, pues luego de volver en una espléndida presentación a los cariocas, deben agotar la totalidad de sus medios para imponerse ante un equipo como el de los ecuatorianos que frente a los rioplanteses hizo igual cosa, — o poco menos, que como acontece en las competencias de football.

En todo caso, habrá que esperar el partido de mañana, entre orientales y locales, para atenerse y con seguridad a sus posibilidades definitivas.

CAMPEONATO DE TIROS LIBRES

Los jugadores argentinos Rodolfo Lledó y Agustín Lombardi hicieron anoche los lanzamientos correspondientes al Campeonato de Tiros Libres. Controlados éstos, que ejecutaron 50 tiros cada uno, dividido en dos series, embocaron en total 36 veces, cifra que se distribuye como sigue:

LLEDO: 14 más 15.
LOMBARDI: 16 más 11.

En la reunión de mañana deberán actuar por esta misma competencia los representantes de Brasil.

PRIMER PARTIDO

En el primer match internacional de anoche, los jugadores que actuaron y los puntos obtenidos fueron:

BRASIL (azules):

A. Soares de Oliveira	0
C. Cavalcante	0
Floriano	3
C. Silva de Vicenzi	9
Adilio	2
R. de Freitas	8
J. H. Simoes	10
Cieto	3
G. Gonçálvez	0
Plutao	2
Stropiana	2
TOTAL:	puntos 36

URUGUAY (celestes):

E. Vitureira	1
P. Messa	1
C. Cienlinkas	1
G. Magarinos	1
J. E. Medrano	6
H. Ruiz	19
A. Perdeiro	0
W. Troncoso	1
R. Fernández	8
TOTAL:	puntos 33

SEGUNDO MATCH

Protagonistas y puntos del segundo encuentro:

CHILE (azules):

E. Kapstein	9
R. Salamovich	8
O. Montti	11
J. González	4
M. Ledesma	0
M. Bontá	10
R. Mosqueira	3
R. Salinas	13
F. Gil	0
TOTAL:	puntos 55

ECUADOR (rojos):

J. Sáenz	20
G. Vargas	1
G. Aparicio	0
C. F. Ruiz	11
P. Sandiford	0
A. Jiménez	2
S. Cisneros	4
V. Zevallos	8
TOTAL:	puntos 46

EL MARCADOR

Los puntos en el match Uruguay-Brasil se sucedieron en esta forma:

PRIMER TIEMPO: Uruguay empezó ganando con 1—0, 2—0, 3—0, 3—2, 5—2, 7—2, 7—4, 9—6, 10—6, 10—8, 11—8, 11—9, 11—10, 11—12, 13—12, 14—12, 14—14, 14—16 y 15—16.

SEGUNDO TIEMPO: 15—18, 17—18, 17—20, 18—20, 19—20, 19—21, 19—22, 20—22, 20—24, 21—24, 22—24, 24—24, 24—25, 26—25, 27—25, 27—27, 27—28, 29—28, 29—29, 30—29, 30—30, 30—31, 31—31, 31—33, 32—33, 32—35, 33—35 y 33—36.

En el partido de Ecuador con Chile, el marcador osciló así:

PRIMER TIEMPO: 2—0, 2—2, 3—2, 3—3, 3—5, 5—5, 7—5, 8—5, 9—5, 10—5, 11—5, 12—5, 14—5, 14—7, 14—8, 16—8, 16—10, 17—10, 19—10, 21—10, 22—10, 22—12, 24—12, 24—13, 24—14, 26—14, 26—16, 26—18, 26—20 y 26—22.

SEGUNDO TIEMPO: 28—22, 29—22, 29—24, 29—26, 29—28, 30—28, 30—29, 32—29, 32—30, 32—32, 32—33, 32—34, 32—35, 32—38, 34—38, 35—38, 35—40, 35—42, 36—42, 35—43, 35—45, 37—45, 39—45, 39—47, 41—47, 41—49, 41—51, 43—51, 43—52, 43—53, 45—53, 46—53 y 46—55.

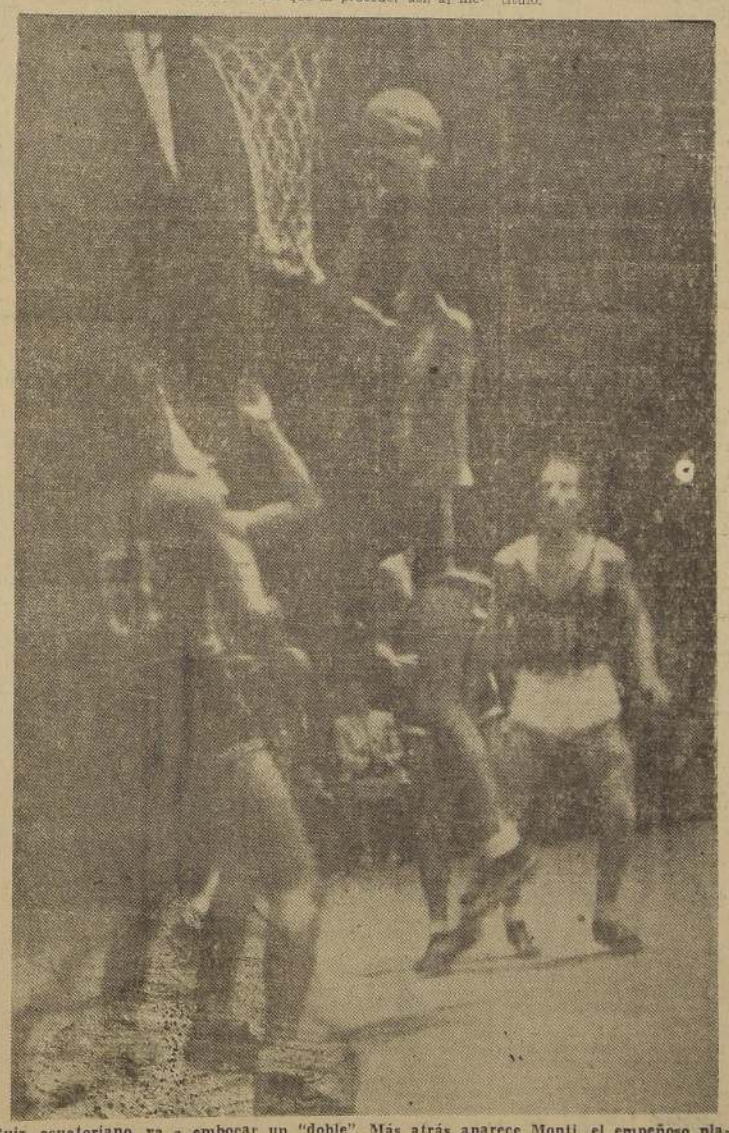

Ruiz, ecuatoriano, va a embocar un "doble". Más atrás aparece Monti, el empeñoso player chileno. En el equipo local Salinas y Kapstein fueron verdaderos puntales

C. SUDAMERICANO DE BASKETBALL

Posición actual de los cinco países que participan en el X Campeonato Sudamericano de Basketball.

1942	Argentina	Brasil	Chile	Ecuador	Uruguay	Colocación:
ARGENTINA				94-59		2.o
BRASIL			48-53		36-33	2.o
CHILE		53-48		55-46		1.o
ECUADOR	59-94		46-55			4.o
URUGUAY		33-36				3.o

PUEDEN GANAR LOS LOCALES

Hemos destacado ya el éxito que ha logrado nuestro concurso con referencia a los partidos internacionales de football, que se han desarrollado últimamente.

Para el encuentro de esta noche en que Estudiantes de La Plata enfrenta a Magallanes, hemos recibido numerosas opiniones, entre las cuales, las premiadas con las 14 entradas que obsequiamos han sido las siguientes:

1. — ENRIQUE ROCHA OSSES: "En mi concepto, este cotejo entre estos dos grandes cuadros representativos de Chile y Argentina, será una lucha de "equipos académicos", no exenta, por supuesto, de energía, colaboración y superación individual". "Magallanes que juega esta vez inteligentemente reforzado, opondrá a su digno rival, igual calidad de juego, que unida a su decisión de triunfar, dará una agradable sorpresa".

2.— VICTOR GOLDZVEIG: "Creo que esta noche, Magallanes reforzado, nos hará revivir los tiempos del "choapino". La inclusión de elementos jóvenes servirá para demostrar a los dirigentes de la entidad albiceleste que el futuro del club reside en sus divisiones inferiores. A pesar de ser argentino me inclino en forma decidida por el mejor club de Chile. El score será de dos tantos a uno".

3.— MIGUEL HORVATH: "Pese a la favorable crítica con que es beneficiado el equipo argentino, estimo que ha actuado con mucha suerte. Tiene excelente línea media, pero los delanteros no me convencen. Mañana, Magallanes obtendrá la victoria y todos podremos aplaudir nuevamente el juego "académico" de los albicelestes".

4.— CARNET N.o 832666: "Después de presenciar el "gran" partido de revancha entre Colo Colo y Estudiantes de La Plata, llego a la conclusión de que cualquier equipo extranjero nos gana, por culpa de las personas encargadas de formar equipos, y sin ir más lejos, el cuadro anunciado para el domingo habría barrido con Estudiantes, pero como sucede siempre, a la cancha llegaron sólo las camisetas del club. No, señores, más seriedad y más respeto por el público".

5.— MARCOS ZUSIGA: "Estamos ante un encuentro que será técnico, muy reñido y digno de verse. Magallanes contará con excelentes refuerzos con los cuales ganará en poderío y peligrosidad acrecentando sus probabilidades de triunfo".

6.— SAUL E. GARCIA: "El partido lo ganará lisa y llanamente Magallanes, pues su delantera reforzada por Armingol, Socarráz, Barrera, Avendaño y Riera, es la más fuerte, organizada y armónica, que se puede formar en la capital. El resultado será de 3 goals a 2, en favor de la Academia".

7.— MAULINO RECIEN LLEGAO. . . : "Si nu 'es ná broma, pues compaire... Esos gallos argentinos a' están ventiando no más... de puros diablos que son... pero agorita quero ver a estos gallos frente a mi querido clú camión mundial er Magallanes. Estos sí que valen plata, pue... Nu'hay que orviarse que son bien aniñados estos rotitos chilenos que le pegan a la rionda, con los bototos... si son rotos a "pelo en pecho" y tan resufrios... Con el Chorero Avendaño, estoy viendo er bailecito qui lia dar al internacional Ogando... y con er sapo ar orrolao qu' icen que es tan regueno..."

8.— JUANCITO, EL VENDEDOR, CARNET N.o 520802: "Siendo "hincha" del Magallanes, resulta tarea ingrata la de tener que opinar, ¿será posible que gane a Estudiantes de la Plata o que le logre empatar...? ¡Quién sabe! Porque si hacemos del juego y de sus valores comparación entre equipos clara conclusión tendremos y es que esta noche, señores, los "pincharratas" son fijos, aunque no por mucho score...

9. — EDUARDO LARA: "Soy hincha del Magallanes y como tal creo que será el ganador del match con Estudiantes, sin desconocer que este es un peligroso conjunto que domina el balón. Creo en el triunfo de Magallanes, por cuanto es el equipo más completo y científico de nuestro país. Ganará Magallanes por 3 a 1".

10. — JUAN CARLOS BACCIARINI: "Gracias al interesante concurso que, con tanto acierto ha organizado LA NACION, he podido concurrir gratis a las tres presentaciones hechas por el equipo de Estudiantes de La Plata, de mi país. Al envair esta nueva opinión, lo hago confiado en que también saldré favorecido.

"Pues, bien, si Estudiantes derrotó a equipitos de cierto poderío, como lo son Colo Colo y la Universidad Católica, con más razón es dable pensar en la victoria que logrará frente a Magallanes, que aún no ha tenido el tiempo suficiente para adiestrarse de una manera que esté de acuerdo con la importancia del compromiso que le espera".

11. — CARLOS CORDERO: "Estimo que si Magallanes ha aceptado jugar contra Estudiantes, es porque en su directiva existe confianza en el sentido de que el cuadro podrá rehabilitarse de la derrota internacional que sufrió hace algún tiempo ante Huracán. Por tal razón, confío en el triunfo de Magallanes, aunque éste deberá ser estrecho".

12. — BENEDICTO VALENZUELA: "Será un match que gustará por la modalidad de ambos equipos. Me gusta Magallanes para vencedor".

13. — ROBERTO SALAS: "Anticipadamente doy las gracias a LA NACION, por la entrada que me obsequiará para el importante match de Estudiantes de La Plata y Magallanes.

Mi opinión es que se registrará un empate, puesto que Magallanes con los refuerzos con que contará es difícil que pueda perder. En cuanto a Estudiantes, es un equipo peligroso y, como ya lo ha demostrado, bastante efectivo. Por lo tanto, lo más lógico es pensar en una igualdad en el marcador".

14. — ENRIQUE CORTES: "No niego que soy "hincha" del Magallanes y por eso creo que necesita de un triunfo sobre un contendor de la categoría de Estudiantes de La Plata, para que vuelva a ser la gran "academia", que fué".

CITACIONES

DEPORTIVO ALIRO GONZALEZ.— Junta general, hoy a las 21.30 horas, en Olivares 1643.

DEPORTIVO BOSTON. — Asamblea general, hoy a las 21.30 horas, en General Eckdahl 185.

DEPORTIVO ROBERTO DEL RIO.— Reunión general, hoy a las 20 horas, en el local de costumbre.

DEPORTIVO VELOZ.— Junta general, hoy a las 21.30 horas, en Catedral 1433.

DEPORTIVO CALIFORNIA.— Asamblea general, hoy a las 22 horas, en Puente 765.

DEPORTIVO DUPUCH. — Sesión de directorio, hoy a las 19 horas, en la Universidad de Chile.

Players que han marcado los goals

Cumplida la tercera etapa del X Campeonato Sudamericano de Basketball con los partidos que se efectuaron anoche entre Uruguay-Brasil y Ecuador-Chile, la posición de los scorers es la que indicamos en seguida:

Malvicini (A)	39
Montti (Ch.)	39
Sáenz Gil (E)	37
Seimoes (B)	23
Salinas (Ch.)	22
Ruiz (E.)	20
Ruiz (U.)	19
Calvo (A.)	18
Romagnolo (A.)	15
Cisneros (E.)	14
Kapstein (Ch.)	14
De Vicenzi (B.)	14
Sandiford (E.)	11
Bontá (Ch.)	11
Ruy (B.)	10
Cieto (B.)	10
Mosqueira (Ch.)	9
Salamovich (Ch.)	9
Zevallos (E.)	9
Giallorenzo (A.)	8
Floriano (B.)	7
Sánchez (A.)	7
Adilio (B.)	6
Plutao (B.)	6
Jiménez (E.)	6
Medrano (U.)	6
González (Ch.)	4
Kroehne (B.)	4
Vargas (E.)	4
Stropiana (B.)	3
Gómez (A.)	3
Fernández (U.)	3
Amaury (B.)	2
Arrúa (A.)	2
Vio (A.)	2
Aparicio (E.)	2
Moreyra (E.)	2
Vitureira (U.)	1
Messa (U.)	1
Troncoso (U.)	1
Cienlinkas (U.)	1
Magariño (U.)	1

LOS DOS MEJORES LANCES del TORNEO SUDAMERICANO

DOS DE LOS MAS INTERESANTES encuentros del Campeonato Sudamericano que se viene disputando en nuestra capital, conforman el programa de mañana, partidos que están llamados a provocar una afluencia extraordinaria de público a la cancha del Estadio Chile.

ARGENTINA-BRASIL

A las 21.30 horas juegan los equipos representativos de Argentina y Brasil, partido que, dadas las características técnicas de ambos conjuntos, comprobadas ya en las presentaciones realizadas por estos cuadros, debe resultar un interesante espectáculo.

Puede decirse, para justificar el interés de este lance, que ponían en él dos de los cuadros con mayor opción al título de campeón.

TIROS LIBRES

A las 22.30 horas continúa el campeonato de tiros libres correspondiéndoles actuar a los jugadores de Ecuador.

URUGUAY CON CHILE

El partido que juegan los equipos de Chile y Uruguay a las 23 horas de mañana, es uno de los que están llamados a provocar mayor expectación en el público, en razón de que se espera, y no sin motivos, que nuestro cuadro tendrá un desempeño lucido, sino que a la vez se estima que Uruguay es uno de los más serios oponentes al título.

EL COCKTAIL DE HOY

A las 19 horas de hoy el Alcalde de Santiago, Dr. Jaime Vial Ortiz, ofrecerá un cocktail en honor de los delegados concurrentes al 10.o Campeonato Sudamericano de Basketball.

Esta manifestación se efectuará en el Palacio Cousiño.

DELEGACION DE OBREROS MARITIMOS DE TALCAHUANO ACTIVA PETICIONES

HA SOLICITADO EL MANTENIMIENTO DE MEDIDAS QUE EVITEN TODA CESANTIA GREMIAL EN LA TERCERA ZONA, TALCAHUANO

Los miembros de la delegación obrera marítima de Talcahuano, que activan peticiones de mejoramien to gremial

Desde el lunes se encuentran en esta capital representando a los obreros marítimos portuarios del Consejo Zonal Marítimo, Tercera Zona, Talcahuano, los señores Luis O. Muñoz G., y Manuel A. Palacios C., en representación del gremio de Estibadores, Orosman, consejeros representando al Sindicato Profesional de Lancheros y Antonio Osorio, en representación del Sindicato de Jornaleros de Playa y Bodegas y Ramos Similares, los cuales, vienen en comisión para entrevistarse con S. E. el Vicepresidente de la República, Presidente Electo y Ministros respectivos, para tratar de solucionar la cesantía forzosa del puerto de Talcahuano, motivada por la no recalada de los vapores que traen el Cemento para la Corporación de Reconstrucción y Auxilio y por ende para la zona devastada como igualmente para tratar el problema que ha creado la Cía. Sud Americana de Vapores con motivo del alza injustificado de 3 y 5 dólares por tonelada aplicado para los puertos desde Talcahuano al Sur.

La delegación de obreros marítimos y portuarios con la ayuda amplia del senador de la provincia de Concepción y vicepresidente del Senado, señor Julio Martínez Montt, pudo conseguir entrevistarse con el señor Ministro de Defensa y en la tarde con S. E. el Vicepresidente señor Jerónimo Méndez, dentro de dichas entrevistas, los obreros marítimos, le plantearon sus problemas y que son sumamente difíciles en los momentos actuales y como resultado de ello, tanto S. E., como el señor Ministro de Defensa, expresaron que tomarían amplias medidas y se interesaron vivamente por esta situación, especialmente S. E., el cual departió con los delegados y les expresó que teniendo horas más tarde su Ministerio, Consejo de Gabinete, expondría estas justas peticiones, y se despidió de los delegados con su amabilidad características.

CITA PARA HOY LA SOC. UNION DE TIPOGRAFOS

La Sociedad Unión de los Tipógrafos cita a todos los miembros del directorio para hoy, a las 19 horas, en su local social, Lord Cochrane N.o 323.

ORGANIZACION DE OO. Y EE. FERROVIARIOS

Con una numerosa concurrencia de sus asociados celebró sesión el domingo 8 próximo pasado, la Agrupación Santiago de esta organización ferroviaria.

Entre los asuntos de importancia que trató, cabe destacarse la renovación del Directorio, cuyos nuevos miembros se hicieron cargo de sus respectivos puestos.

El nombramiento de comisiones de Sanidad, Reclamos y Paseo, estuvo muy acertado, por cuanto en dichos cargos se nombraron personas dignas de confianza del gremio, y que representan a cada repartición adherida a la organización.

Por último, la cuenta detallada y minuciosa que hizo el presidente del Nacional, compañero Heriberto Padilla González, mereció la aprobación unánime de la Asamblea y, además, en varios pasajes de la cuenta los compañeros le tributaron cariñosos aplausos.

CLUB JUAN 2.o LOBOS

Esta noche, a las 21 horas, en el local social de la calle Panteón N.o 1125, se efectuará un interesante acto social cuyo número especial será la importante conferencia que el conocido periodista don Francisco Ferrara dictará sobre "Política Nacional e Internacional", tema de palpitante actualidad y que, conocidas las dotes que adornan al señor Ferrara, está llamada a ser todo un acontecimiento en el auditorio.

"SANGRE Y ARENA"

(Episodios de la gran producción "Sangre y Arena", que protagoniza Tyrone Power). Juan sabe que debe salir de Sevilla; cruza a nado el río y se dirige a la Hacienda de toros del Marqués de Miura. De la casa del cuidador toma una frazada y con ella se va a la arena a torear; los de la casa le observan y la pequeña Carmen Espinoza se llena de alegría. El toro voltea al muchacho, pero éste se levanta ileso; todos lo alaban. Antes de partir se va hacia la ventana de Carmen a la que comunica su decisión de irse a Madrid, prometiéndole volver convertido en un gran matador. Sellan su pacto con un beso

TARDE Y NOCHE "EL VENDEDOR DE MUÑECAS", EN EL MUNICIPAL

La compañía de comedias que encabeza la simpática y cultísima actriz Socorrito González, con los primeros actores Tino Rodríguez y Ricardo Canales, se ha conquistado el favor del público, con su actuación.

Ayer, ante crecida concurrencia, se estrenó en ambas funciones, la comedia intitulada "El vendedor de muñecas", original del periodista y escritor mexicano García Naranjo, y que se repetirá hoy tarde y noche.

Obra de corte moderno, aborda un tema de palpitante interés, un tanto atrevido si se quiere, pero tratado con elegancia y ponderada mesura.

Socorrito González, interpretando el rol de Catalina, se nos revela en un nuevo aspecto de su arte, mereciendo los aplausos del público. Tino Rodríguez y Ricardo Canales realizan ampliamente su prestigio, teniendo colaboradores eficientes en Margarita Gaete, Carmen Heredia, Arturo Carey, Federico Chandler, Ada Rotger y demás intérpretes.

La dirección de la compañía se había propuesto estrenar la semana la producción de Alejandro Casona, "Las manos efectas casadas", pero, atendiendo peticiones ha preferido reestrenar el viernes una de las creaciones que le han valido fama a Socorrito González: la comedia de Quintero y Guillén intitulada "Morena clara".

SINDICATO DE JOYEROS Y RELOJEROS

El próximo sábado, a las 22 horas, en su local social de Agustinas 1038 (2.o piso), efectuará esta institución un baile de beneficio a sus fondos sociales.

Habrá buen buffet y amenizará una excelente orquesta.

FEDERACION NACIONAL TEXTIL Y RR. SS.

Por acuerdo de los Consejos Nacional y Provincial de esta Federación, en su última reunión efectuada el sábado último, se cita con el carácter de urgente, a un ampliado de delegados y directores de sindicatos textiles, adheridos a esta Federación, para hoy, a las 21 horas, en el local de la calle Huérfanos número 1610, para contemplar la situación del Secretario General Provincial de esta Federación, compañero Fausto Narvarte con motivo de su delicado estado de salud. Se encarece puntual asistencia.

A LOS COMERCIANTES DE CALZADO

La Asociación de Comerciantes de Calzado pone en conocimiento de los comerciantes del ramo del país que ha obtenido del Comisariato General de Subsistencias y Precios prórroga hasta el 30 de marzo para hacer las declaracioens a que se refiere decreto reciente. Asimismo advierte que en breve enviará una circular explicativa, dando instrucciones sobre la manera de hacer las declaraciones exigidas. Cualquier consulta los comerciantes pueden hacerla en su oficina de calle Ahumada N.o 236, Of. 820.

COMITE CESANTES DE PAVIMENTACION

Con su situación económica, agravada por el hecho de que la Dirección ha descontado de sus salarios los créditos y deudas al comercio por intermedio de la Sección Bienestar, y no cancelarse su salario familiar de los meses de enero y febrero, y los 140 obreros desahuciados no percibieron ni un centavo de jornal y otros que andaban con su veraneo, al volver a su trabajo fueron notificados inmediatamente de su despido, de la misma manera fueron notificados los licenciados al reasumir su trabajo y después de dar cumplimiento a esta Ley Nacional sólo fueron notificados de su despido. A los areneros de Lo Gallo se les destruirá sus rucas y se les lanzará sus objetos a la intemperie, medida que cumplirá la Dirección en el día de hoy. Estos compañeros areneros denuncian este procedimiento, reclamando el derecho a vivir, mientras dure su cesantía, en las rucas que proporciona la Dirección.

SU 10.o ANIVERSARIO CELEBRA HOY LA CONF. DEL RODADO A TRACCION ANIMAL

ASOCIACION SANTIAGO DE FERROVIARIOS JUBILADOS

El sábado último celebró junta general, habiéndose tratado la modificación de las cuotas sociales, reajustes de sueldos, pases libres, etc., para la buena marcha de la institución.

Citase a sesión de Directorio para hoy, a las 15 horas. Se encarece la asistencia.

FED. DE PELUQUEROS DE CHILE

Acuerdos tomados en la reunión del 4 del presente por el Consejo Directivo Nacional de la Federación de Peluqueros de Chile:

Considerando que don Guillermo Besoain, miembro nacional de la Federación, ha incurrido en la grave falta de activar contra uno de los acuerdos de nuestro 5.o Congreso, este Consejo acuerda: Poner al margen de la Federación a don Guillermo Besoain, representante patronal, como medida disciplinaria, hasta el próximo Congreso Nacional del gremio.

CURSO DE RECITACION INICIARA EST. CULTURAL

Un nuevo curso ofrece el Departamento de Extensión Cultural de la Dirección General de Informaciones, en Declamación, y funcionará a cargo de la conocida artista de la recitación y profesora, señora Gabriela Grandón. Pueden aprovecharlo tanto señoritas como jóvenes. Durará tres meses, y sólo se cubrirá un pequeño derecho de matrícula ,como pago único.

Las inscripcioens se reciben diariamente en la Sección Cursos y Propaganda de Extensión Cultural, Moneda 1384, altos.

OTROS CURSOS DE INTERES

En el mismo punto se reciben las inscripciones para los cursos que empezarán en la semana del 30 de marzo al 4 de abril, en los siguientes ramos: Taquigrafía, Redacción Comercial, Contabilidad, Matemáticas Elementales, Francés Elemental y Francés Superior, Danzas Araucanas y Cueca Chilena, Guitarra y Juguetería. El curso permanente de Escritura a Máquina empieza de inmediato para toda clase de interesados. Competente profesorado. En los cursos se cubre, al empezar las clases, un bajísimo derecho de matrícula, lo que constituye una facilidad única para el dominio, en poco tiempo, de profesiones provechosas o de conocimientos culturales y artísticos de utilidad efectiva.

HA INVITADO A SUS FESTIVIDADES AL PRESIDENTE ELECTO, SR. JUAN ANTONIO RIOS

La Confederación del Rodado a Tracción Animal, llevará a efecto hoy, a las 17 horas, en el Sector Conchalí, calle Fermín Vivaceta 1610, la clausura del programa de festejos con que ha festejado su décimo aniversario.

Este acto consistirá en una comida a la chilena que será servida en honor al Presidente Electo de la República, señor Juan Antonio Ríos M., quien ha prometido asistir, a petición de una comisión especial del Rodado que recientemente lo visitó para hacerle entrega de varias consideraciones de la Confederación y de invitarlo especialmente a este acto conmemorativo del aniversario de este organismo.

INVITADOS ESPECIALES

La Comisión de fiestas de la Confederación del Rodado a Tracción Animal, ha invitado especialmente a este acto, al señor Juan Antonio Ríos M., Ministros de Estado, Parlamentarios, autoridades de la provincia y dirigentes de instituciones amigas de la organización.

ACTOS QUE SE DESARROLLARAN

En esta optrunidad, además, han ofrecido su cooperación varios elementos artísticos de nuestra capital, con el objeto de que este homenaje tenga el significado que sus organizadores esperan. Después de terminada la comida a la chilena, se seguirá un baile social en la terraza del sector antes nombrado.

MILES DE PERSONAS HAN APLAUDIDO A LA EMB. CULTURAL EN OVALLE

BRILLANTE PROGRAMACION EN LA PLAZA PRINCIPAL DE ESA CIUDAD

Después de sus lucidas actuaciones en Illapel y Los Vilos, la Delegación del Departamento de Extensión Cultural, de la Dirección General de Informaciones, que viaja por el norte en el automóvil-camión del Servicio, ofreció una brillante programación en la Plaza principal de Ovalle, con asistencia de miles de personas.

El espectáculo consistió en exhibición de películas educativas y recreativas, labor para la cual el camión de viaje lleva un moderno equipo de cine sonoro, en un recital a cargo del joven funcionario y escritor señor Julio Moncada; una charla cultural a cargo del Jefe de la comitiva y Secretario General del Departamento señor Roberto Jorquera Moya y finalmente de un breve festival de música nacional, a base de grabaciones escogidas. El numeroso público asistente aplaudió todo el programa y los dirigente sociales y las autoridades tuvieron palabras de felicitación para el Departamento Cultural de la Dirección General de Informaciones por sus iniciativas.

La delegación siguió viaje a La Serena y Coquimbo.

SE INICIARA UN CURSO DE HISTORIA DE LA LITERATURA en EXT. CULTURAL

DISERTACIONES A CARGO DEL ESCRITOR JANUARIO ESPINOSA.—SE INICIAN EL VIERNES, A LAS 19 HORAS

Entre los elementos intelectuales, periodistas, artistas, profesores y personas estudiosas en general, ha despertado especial interés el ciclo de conferencias sobre Historia de la Literatura Chilena, que iniciará el próximo viernes, a las 19 horas, el distinguido escritor, don Januario Espinosa.

Las disertaciones tendrán lugar en el Salón de Conferencias del Teatro Chileno, Compañía 1488, bajo los auspicios del Departamento de Extensión Cultural, de la Dirección General de Informaciones. En el acto inaugural del viernes, hablará, también, el Director de Extensión Cultural, don Tomás Gatica Martínez y se desarrollarán algunos escogidos números de arte.

A través de sus conferencias, el señor Espinosa se referirá a los diversos valores de nuestra historia literaria y a sus principales producciones, formulando sobre ellas, consideraciones y comentarios tendientes a destacar su importancia y su significación en la diferentes épocas de la vida nacional.

La entrada al acto será libre. Se invita a los elementos estudiosos en general.

LIGA DE ARRENDATARIOS DE LA 10.a COMUNA CONVOCA A UNA ASAMBLEA

TRATARAN DE SUS REIVINDICACIONES SOCIALES Y ECONOMICAS

La Liga de Arrendatarios del Sector San Francisco, convoca a todos los arrendatarios y consumidores del sector comunal, a una asamblea que se efectuará hoy, a las 21 horas, en calle Concepción N.o 969, para tratar la siguiente tabla:

1.— Continuar con los trabajos de organización, en la forma que quedó establecido y aprobado en la sesión anterior;

2.— Cuenta del presidente de la Liga, sobre la entrevista que tuvo con el señor Comisario General, relacionada con el movimiento que nos ocupa;

3.— Charla por el señor León Cohen, funcionario del Comisariato, charla que versará sobre los alcances del Decreto Ley N.o 90, actualmente en vigencia;

4.— Nombramiento de las siguientes comisiones: Asesoría Jurídica; empadronamiento de casas, departamento y piezas para arriendo de gente modesta; si sus dueños son nacionales o extranjeros; calles y números donde están ubicadas; comisión de organización y finanzas; y

5.— Continuar el debate relacionado con el conventillo y la cité de las calles Juan Vicuña y Arturo Prat Nos. 1483 y 1411, respectivamente, esto lo haremos siempre que los arrendatarios de las mencionadas localidades estén presente.

Oficina del Ingeniero de la Provincia de Santiago

Pídense propuestas puuncas para el mejoramiento del camino de Santiago a Farellones (Sección Las Puertas Km. 0 a Farellones del camino Santiago a Farellones Km. 34, las que se abrirán en esta oficina el 24 del presente mes, a las 16 horas.

Antecedentes consultar en secretaría, Alonso Ovalle 1556.

EL INGENIERO DE PROVINCIA

INICIO PERIODO ESCOLAR ESCUELA NOCTURNA DE SOCIEDAD ARTESANOS

ESCUELA CREADA EN EL AÑO 1862, POR DON FERMIN VIVACETA

Con un buen número de alumnos inició su 81 años de labor la Escuela Nocturna de la Sociedad de Artesanos "La Unión" fundada por el Mutualista Fermín Vivaceta el 20 de julio de 1862, siendo este eminente hombre su Director y maestro de la primera Escuela para obreros.

Por sus aulas, han pasado eminentes maestros, como también alumnos que, hoy gozan de la estimación por su acertada acción en el desempeño de las actividades en el campo social, político o comercial.

En este año, el Director señor Pérez Dublé, está dispuesto a dar una nueva modalidad más a tono con las necesidades de los educandos al poner al alcance de los alumnos, aquellos conocimientos que les son más necesarios en las diferentes actividades a que se dedican para ganar el sustento de ellos y de los suyos.

Se dará un ciclo de Conferencias con temas especiales semanalmente, cursos de Gimnasia a cargo de profesores de conocido valer y que en forma gentil han ofrecido su colaboración a esta Escuela decana de la Mutualidad Chilena.

ACUERDOS DE LA ULTIMA SESION DE DIRECTORIO

En la última sesión celebrada por el Directorio de esta colectividad se acordó otorgar un diploma a la Sociedad "Gremio de Abasto", en homenaje a sus Bodas de Oro, y también como un testimonio a los lazos de amistad que unen a estas colectividades Mutualistas. Así también, se enviará una nota de felicitación con motivo de su 26.o aniversario.

POLICLINICA "ANDRES BELLO"

Desde el lunes ha quedado a disposición de los Asociados y público en general los nuevos servicios de la Policlínica social en el local de Riquelme 851, siendo atendido por el Dr. Billard y el practicante señor G. Fritz, todos los días de la semana de 10.30 a 12 horas, más los lunes, miércoles y viernes, de 18.30 a 20 horas.

ALBERTO BELLO EN LA CINTA "PAPA TIENE NOVIA"

A pesar de no ser muy joven, Alberto Bello ha tenido la suerte de merecer la atención amorosa de dos mujeres en "Papá tiene novia", producción extraordinaria EFA, que se anuncia para el 22 del corriente en el Monumental.

En primer término, quien se enamora de él es Felisa Mary, pero, poco después de haberlo conocido, es Elsa del Campillo la que enciende renovador entusiasmos en su corazón.

De esta puja por casarse con el papá de Amanda Ledesma, Aída Luz, Zully Moreno, Billie Days y Lydia Denis, ha de salir ganancioso aquella que sea elegida por las muchachas, porque nadie más que ellas se sienten o saben que sólo de una manera con derecho a la selección. Pedrá muy diplomática y hábil podrán lograr su objeto y, entonces, para conseguirlo, realizan ocurrentes maniobras que terminan por trastornar a candidato y postulantes.

Este asunto de León Mirlas fué desarrollado cinematográficamente por Carlos Schlieper y está llamado a justificar una expectativa muy fundada que ya ha logrado formar en su alrededor.

MORRIS SCHWARTZ SE PRESENTA ESTA NOCHE EN EL BAQUEDANO

Esta noche, a las 22 horas, se presentará en la Sala del Teatro Baquedano el Director del Teatro de Arte de Nueva York, Morris Schwartz, quién dará un único concierto recital dedicado a la colectividad israelita.

Hoy, a las 17.30 horas, arribará este actor al aeropuerto Los Cerrillos, en viaje desde Nueva York, haciendo escala en esta capital, para seguir viaje mañana a Buenos Aires, donde se presentará al frente de una compañía de teatro yanqui.

Morris Schwartz es considerado como figura sobresaliente del arte dramático, y universalmente conocido por sus interpretaciones del hábito tradicional del pueblo hebreo.

El recital de esta noche comprende un extenso programa de recitados y canciones en idisch, la mayoría de las cuales son originales de este actor.

Lo acompañará al piano el concertista Jahn Schaff.

Morris Schwartz dirigirá un saludo al público hoy, a las 8 de la noche, por Radio La Cooperativa Vitalicia.

LUIS CESAR AMADORI PARTIO A BUENOS AIRES

Por vía aérea partió ayer a Mendoza, para seguir en automóvil a Buenos Aires, el productor cinematográfico argentino Luis César Amadori, acompañado de su esposa la gentil vedette de revistas, Alicia Vignoli. Vinieron a Chile a descansar. Sin embargo, Luis César Amadori entregó a Lucho Córdoba la comedia norteamericana "Arsénico y encaje antiguo", que fué entregada por su autor Joseph Kesselring, para su traducción y adaptación al castellano, para todos los países de habla latina. Amadori ha regalado sus derechos para que sean repartidos por iguales partes entre los sindicatos de la Satch y de Actores, para sus respectivas cajas de socorros, gesto que ha sido recibido con grandes muestras de simpatías en la familia teatral.

CON "EL ANTEPASADO", SE ESTRENARA CROHARE

El conocido autor chileno Wilfredo Mayorga, autor de "La Bruja", ha logrado superarse con su comedia en tres actos "El antepasado", que ha elegido el primer actor argentino Juan Carlos Croharé para presentar a la Compañía Nacional de Comedias que actuará en el Teatro Miraflores.

De todas las obras nacionales que tiene en carpeta, Croharé eligió ésta porque reúne especiales condiciones y porque su trama, la posición de los personajes, su modalidad social, etc. garantiza un éxito cierto.

Felisa Herrero, la tiple de zarzuela grande que debuta ahora en la comedia, tiene en "El antepasado" un papel de especial importancia, lo mismo que la primera actriz Manolita Fernández, que integra la plana mayor femenina del elenco.

Juan Carlos Crohare correrá el riesgo del difícil papel central de la obra, secundado por Rodolfo Onetto y Marta Ubilla. La presentación escénica llamará la atención porque Croharé desea presentar las cosas "como Dios manda", como se dice en jerga teatral. Esta Compañía se presentará a fines de la presente semana.

El debut se hará con una "premiere" a la que asistirán S. E. el Vicepresidente de la República, Ministros de Estado y miembros del Cuerpo Diplomático.

LOS TEATROS INGLESES MANTIENEN SUS ESPECTACULOS

En los cuatro años de la guerra anterior la actividad teatral cobró en Londres un auge sin precedentes, y desde entonces datan obras como "Chu Chin Chow", que con sus 2.238 representaciones consecutivas, marca el record mundial de permanencia en el cartel de un mismo teatro, además de "A Little Bit of Bluff" y "Romance", que superaron el millar de funciones. Tal auge obedecía a la disposición entusiasta del público y no a la calidad intrínseca de los espectáculos que se le ofrecían.

En esta guerra, por el contrario, los espectáculos que se presentan son, por lo general, de un carácter muy pulcro, pero la afluencia del público es asaz exigua. La razón es sencilla y no otra que los inconvenientes que presenta el "dark out", el obscurecimiento absoluto que domina en el West End durante las noches. Con todo, el teatro ha mantenido sus fueros aun en los días más terribles de los ataques aéreos. Son pocas las salas que han caído al golpe de los bombardeos y la rebaja en los precios de locación de las que se mantienen en pie compensa a los empresarios de la merma en los ingresos por decrecimiento del público. Ya nadie pretende grandes ganancias y se pone cierta complacencia patriótica en continuar funcionando contra las circunstancias hostiles.

La comedia musical "Lady Behave", de Stanley Lupino, y "Blithe Spirit", de Noel Coward, se mantienen desde hace más de seis meses en el cartel y probablemente quedarán medio año más. Los otros estrenos tienen la doble característica de su tono ligero y de la juventud de sus autores. En efecto, casi todas las comedias estrenadas este año son de escritores noveles y en muchos casos totalmente desconocidos hasta ahora. Otro rasgo común es el espíritu satírico de que dan prueba. Según insinuábamos, en la otra guerra las preferencias del público se dirigían a lo romántico. En ésta no hay ninguna concesión a la sensiblería y hasta en las revistas el cuadro de exaltación patriótica habitual durante la pasada contienda ha sido substituido por números de aguda fuerza irónica acerca de las sugestiones de la realidad cambiante.

Pero si la guerra no se ha ensañado con el teatro británico ha sido, en cambio, cruel con el circo. Los más famosos conjuntos han sido disueltas y la mayor parte de las fieras sacrificadas para ahorrar alimentos. El Bertram Mill's Circus—el más grande de Gran Bretaña—ya no existe y sus componentes se hallan dedicados a sus obligaciones bélicas. "Coko", el más célebre de los clowns, ha ofrecido sus servicios a la Ensa, o sea, el comité para procurar diversión a los marinos y a los soldados, y los hermanos Baker, considerados los mejores jinetes del mundo, hoy cabalgan en aviones de las Reales Fuerzas Aéreas. Los Austin—otra familia de payasos—han dado cuatro soldados a la patria, y hasta Jumbo, su elefante, se halla generosamente alistado a las órdenes de la Ensa y participa así también en el cumplimiento colectivo del deb

«NO ESTAMOS CASADOS», ROMANCE MUSICAL QUE ESTRENARA EL VIERNES EL TEATRO METRO

Eleanor Powell, principal figura de la gran producción Metro Goldwyn Mayer, titulada "No estamos casados" y cuyo estreno deberá adquirir los contornos de uno de los más grandes espectáculos de la presente temporada.

"Lady be Good", vieja canción que embelleciera inolvidables instantes, sirve de "leif-motiv" a la nueva producción Metro Goldwyn Mayer, "No estamos casados", una dinámica y atrevida historia musical que protagoniza la gran artista y notable bailarina Eleanor Powell, con Ann Sothern, Robert Young, John Carroll, Red Skelton y la famosa cantante Cara de Palo, Virginia O'Brien.

"No estamos casados" trae un argumento de vodevil, con una cierta picardía a la francesa, con mucho humorismo y abundancia de gracia y armonía.

Al correr de las escenas de esta nueva comedia hay ocasión de presenciar un número musical que es una verdadera maravilla. Nos referimos a la actuación de "Los Hermanos Berry". Tres artistas de color, magos de la danza y de la canción, ejecutando un número de atracción jamás visto en alguno de nuestros escenarios.

Es justo también señalar la canción "La última vez que vi a París", cantada con todo sentimiento por Ann Sothern. Esta canción, inspirada en los dramáticos momentos que vive actualmente la Ciudad Luz, se oirá por primera vez.

En resumidas cuentas: "No estamos casados" no es una película más; es, sencillamente, una superproducción realizada a todo costo, con música bellísima y una interpretación de artistas sobresalientes; tiene, además, el sello Metro Goldwyn Mayer, con su clásico león rugiendo, lo que es todo una garantía.

No queremos terminar esta información sin destacar una joyita cinematográfica, un dibujo animado en colores, titulado "El gusano literato", precioso corto que irá entre el programa especial de agregados que iniciarán las exhibiciones de "No estamos casados". Destacamos este dibujo, pues son muchas las personas que gustan de este maravilloso género de cortos.

REVISTAS ARGENTINAS del CHATO GARCIA
BALMACEDA

Fono 88768. HOY a las 6 y 9.30, mayores. Lilián Murray y James Taylor en "El Traicionado" o "La Víctima de las Mujeres" y además, estreno policial "¿Quién mató a tía Maggy?". También en escena del Balmaceda, la Cía. de Revistas Cómicas Argentinas del Chato García, por última vez en

ALO... ALO AMERICA

$ 4.60 platea en vermuth $ 5.00 platea en noche y $ 1.00 galería

CAUPOLICAN

Fono 85912. HOY a las 6 y 9.30, Sacha Standich el niño violinista prodigio, en

"MELODIAS DEL RECUERDO"

Además: Cisco Kid, César Romero en "El aventurero romántico" y Noticiario British Olimpic News. $ 3.40 platea; $ 2.40 balcón y $ 1.00 galería.

MAÑANA estreno nueva revista argentina
TENGO AGUANTE PARA EL LICOR

«CASI UN ANGEL» VA EN FORMA SIMULTANEA EN LOS TEATROS CENTRAL Y SANTA LUCIA

Deanna Durbin y Charles Laughton aparecen en forma simpatiquísima en la admirable película "Universal" "CASI UN ANGEL", que irá en la próxima semana a los teatros Central y Santa Lucía.

Secunda a estos célebres actores, Robert Cummings en un rol muy en carácter.

"CASI UN ANGEL" es una producción que se aparta de los usuales y gastados moldes fílmicos y ofrece un espectáculo vibrante de vida y de emoción.

La creación de Charles Laughton es formidable.

Deanna Durbin canta en castellano "Clavelitos" con insuperable maestría.

PEPSODENT
LA CREMA DENTAL que contiene I. R. I. U. M. Para dar mayor brillo a los dientes.

Lucho Córdoba y Olvido Leguía regresaron ayer de Viña del Mar

Los populares artistas Lucho Córdoba y Olvido Leguía, regresaron ayer de Viña del Mar, después de haber finalizado exitosas temporadas en Valparaíso y Viña. En pocos días más, cuando se ponga término al trabajo de reparaciones que se efectúa en el Teatro Imperio, reanudarán sus funciones en esta sala, para cuyo efecto preparan un interesante y novedoso repertorio de teatro festivo.

Exitos madrileños en "El Refugio"

Carmen Olmedo, la aplaudida vedette que, no obstante su nacionalidad peruana, es una de las artistas que cultivan con mayor acierto y donaire las canciones típicas de España, ha comenzado a ofrecer en la boite El Refugio, los últimos éxitos musicales de Madrid, presentando danzas y canciones que en estos momentos hacen furor en la Península. Y el público que frecuenta el aristocrático dancing de la Plaza Bulnes, está premiando con entusiastas aplausos estas nuevas creaciones de la artista.

Funciones en honor de Gerardo Grez

Para el viernes próximo, en vermut y nocturna, se anuncia en el Teatro Móvil de la Plaza Almagro funciones en honor y beneficio del galán de la Compañía, Gerardo Grez, joven actor que ha tenido destacada actuación durante la temporada.

La hermosa y sensacional comedia de Alejandro Flores, "Y... paz en la tierra", se pondrá en escena en esta ocasión, obra que se presta para el lucimiento del festejado. Habrá también un interesante fin de fiesta.

"Yo tengo aguante para el licor"

Mañana jueves la Compañía de Revistas Cómicas argentinas de Roberto García Ramos, que con gran lucimiento actúa en el Teatro Balmaceda, pondrá en escena la nueva revista del autor argentino Ricardo de Rosas titulada: "Yo tengo aguante para el licor", a base de la acertada de carácter Baby Correa, quien crea un gracioso tipo de "La borrachita argentina".

Monicaco se vá

Después de una permanencia de tres meses entre nosotros, el popular Monicaco, que tantos triunfos alcanzara en Argentina, se vuelve a Buenos Aires, en donde deberá reaparecer ante los micrófonos de Radio El Mundo el día 3 de abril próximo.

Se le prepara un gran festival de despedida que se realizará en uno de los principales teatros de la capital, en cuya ocasión, y para dejar un buen recuerdo de su paso por su patria, Lucho Rojas Müller estrenará una curiosa obra humorística.

Teatro METRO — Agradable y fresco en pleno verano — ULTIMOS 2 DIAS
Solo para mayores de 15 años
HORARIO
Matinée 3 P. M.
Vermouth 6.15 P. M.
Noche 9.45 P. M.
La película de fondo comienza a las 3.52 — 7.07 y 10.37 P. M., respectivamente.
De CORAZON a CORAZON
GREER GARSON
WALTER PIDGEON
UNA PRODUCCIÓN DE MERVYN LEROY
FOTOGRAFIADA EN TECHNICOLOR
FELIX BRESSART · MARSHA HUNT
FAY HOLDEN · SAMUEL S. HINDS
Metro Goldwyn Mayer

VIERNES
¡El grandioso espectáculo llevado a la pantalla por los productores de "Las Follies de Ziegfeld"!
LOCALIDADES EN VENTA
¡EL MAS ALEGRE DE LOS EXITOS MUSICALES...
NO ESTAMOS CASADOS
(LADY BE GOOD)
ELEANOR POWELL · ANN SOTHERN · ROBERT YOUNG
LIONEL BARRYMORE · JOHN CARROLL
Red SKELTON · Virginia O'BRIEN
Metro Goldwyn Mayer

"ALO... ALO, AMERICA", HOY EN EL BALMACEDA CON LA CIA. DEL CHATO GARCIA

El elenco argentino de la Compañía de Revistas Cómicas Argentinas del Chato García Ramos, se viene anotando éxitos en el Teatro Balmaceda que funciona con todas sus localidades agotadas, y hoy nuevamente en ambas funciones presenta la exitosa revista "Aló... Aló América".

La vedette Pepita Cantero canta los trozos musicales de la revista, haciéndose aplaudir en sus interpretaciones de marchiñas brasileñas y tangos y milongas.

Los graciosos Carlos Rosingana y Pepe Romeu, hacen reir con las disputas del italiano y del gallego; Baby Correa y Alejandro Lira son otros elementos cómicos eficaces que sostienen la hilaridad general del espectáculo.

El elegante galán chansonnier Roberto García Ramos, y su partenaire Beba Wilson; Emilia Aedo y los mariachis canciones mexicanos, Los Huasjecos del Sur, son otras tantas atracciones de este espectáculo.

El cine precede con las películas "El traicionado" y "¿Quién mató a la tía Maggy?"

Interesante y original es el concurso que ha organizado "La Nación", con el programa "Cine al Día" y La Warner Bros

Permanecerá abierto hasta el 23 del presente mes y las respuestas deben enviarse a nuestra casilla N.o 81 D o a la Radio "Cooperativa Vitalicia"

EL PRIMER PREMIO CONSISTE EN UN AVION MODELO CAZA

Enorme interés ha causado el nuevo concurso que con motivo del estreno de la película "Escuadrilla Internacional", ha organizado LA NACION, en combinación con la audición "Cine al Día", que dirige Jorge Escobar y que se transmite diariamente por Radio La Cooperativa Vitalicia de 14 a 14.30 horas. También tiene destacada participación en este certamen la Cía. Cinematográfica "Warner Bros", que es la distribuidora de la producción que sirve de base a este torneo.

El concurso es sencillísimo; basta solamente con recortar el cupón que publicamos diariamente y contestar las tres preguntas y enviarlo, ya sea a nuestro diario o a la casilla 13130 de Radio La Cooperativa Vitalicia. Este concurso quedará cerrado, impostergablemente, el 23 de Marzo y el resultado se dará a conocer por intermedio de nuestras columnas y por la audición "Cine al Día".

Damos a continuación la lista de los premios que están a la vista del público en el foyer del Teatro Santiago.

Ronald Reagan

Primer premio: "Un avión modelo caza", obsequiado por la Librería "Atlántida", de Avda. O'Higgins 1109; segundo premio: dos fotografías en colores con sus respectivos cuadros de dos famosos artistas de cine; el tamaño de las fotos es de 40 por 30; tercer premio: tres fotografías de artistas de cine, en blanco y negro, de una dimensión de 30 por 24, y por último siete premios de dos plateas cada uno. "Escuadrilla Internacional" que es el film en que se basa este concurso, es una narración para el público que va al cine a palpitar de emoción con el realismo de la hora que pasa. Ronald Reagan merece el sitio primordial que ocupa en este drama, porque el público lo tiene ya consagrado desde hace tiempo como un actor espléndido.

LAS TRES PREGUNTAS QUE DEBEN RESPONDER NUESTROS LECTORES PARA PARTICIPAR EN ESTE NOVEDOSO CONCURSO

1.o) ¿Cuál fué el aviador que voló al Polo Sur en 1929?

R. ... ...

2.o) ¿Quién fué la primera aviadora que hizo un vuelo sin escalas sobre el Atlántico?

R. ... ...

3.o) ¿Cuál fué el aviador que dijo que por error había llegado a Irlanda?

R. ... ...

Las respuestas deben enviarse a nuestra casilla N.o 81-D, o a la casilla 13130 a nombre de la audición "CINE AL DIA".

Luis Sandrini al Caupolicán

El próximo sábado 14, en el escenario del Teatro Caupolicán se realizará la extraordinaria fiesta de despedida popular de Chile de la Compañía de Sainetes Cómicos Argentinos del astro Luis Sandrini.

La despedida popular de Sandrini en el Caupolicán, dada la novedad del programa que se prepara, promete alcanzar simpáticos contornos.

En el Tap Room Ritz

A fines de la próxima semana reabrirá sus puertas, completamente hermoseado y con artísticos adornos eléctricos, la elegante boite el Tap Room Ritz cuyas reuniones sociales danzantes serán alternadas con espectáculos internacionales que tendrán el acompañamiento musical de dos orquestas: el conjunto melódico de los maestros húngaros Tezt Schaff, artistas de la R. C. A. Víctor, y la típica argentina Atillo Carbone.

Festival a Marta Charlín

Para el 20 del actual se ha fijado la fecha del festival que sus compañeros de teatro y radio harán a Marta Charlín. Este festival se hará en uno de los principales teatros del sector San Pablo, y en el programa van a figurar novedosos números de variedades por prestigiosos artistas del teatro y de la radio. También será exhibida una buena película argentina.

"PUEBLO CHICO, INFIERNO GRANDE", HOY POR CIA. DEL T. MOVIL

La cartelera del Teatro Carpa de la Plaza Almagro anuncia para hoy en vermut y noche, por la Compañía que dirige Juan Ibarra, la hermosa comedia cómica sentimental de ambiente campesino titulada: "Pueblo chico, infierno grande", original del malogrado Nicanor de la Sotta.

"Pueblo chico, infierno grande" fué estrenada anoche en el festival en honor de Blanca Arce y gustó enormemente al público, y donde los componentes del conjunto del teatro chileno se lucieron haciendo de esta obra una de sus más acertadas interpretaciones.

REAL — TELEFONO 45555
MATINEE A LAS 3 P. M. Platea $ 6.00
TARDE 6.30 NOCHE 10
Nuevas exhibiciones de la producción Paramount
"LA PUERTA DE ORO"
(Mayores de 15 años)
por Charles Boyer, Olivia de Havilland y Paulette Goddard
Noticiario Paramount, descriptiva sobre pesca, etc.
Esta película no se exhibirá en otro Teatro hasta dentro de 30 días.

HOY VICTORIA — TELEFONO 30021
MATINEE A LAS 3 P. M.
TARDE A LAS 6.30 P. M.
NOCHE A LAS 10 P. M.
Sigue el éxito de la dinámica película de acción policial, misterio, espionaje y cautiverio, con el sello Warner Bros:
El Loro Negro
(SOLO MAYORES)

SANTIAGO — FONOS 32888 y 36444
Matinée, Tarde y Noche (Solo para mayores)
Segundo día de exhibición de la película que nos muestra los planes siniestros de una banda de espías
UN HOMBRE EN FUGA
por Marjorie Weaver, George Bruce y Richard Deer.
Complemento: Dibujos animados, descriptiva y Noticiario Paramount.
Mañana estreno argentino: LA MUJER DEL ZAPATERO

GUIA DEL ESPECTADOR — TEATROS, CINES Y VARIEDADES

TEATROS

BALMACEDA. — Artesanos 841. —Teléfono núm. 88768. — Vermouth y noche: Aló, Aló, América y Cine.

TEATRO MOVIL.—Alaa Almagro.—Cía. de Teatro Chileno Compañía de Teatro Chileno Vermouth y noche: Pueblo chico, infierno grande, de Nicanor de la Sotta.

MUNICIPAL. —Compañía de Comedias Socorrito González.— Vermouth y noche: El vendedor de Muñecas.

CINES

ALCAZAR. — Brasil número 373. — Teléfono número 801232. Vermouth y noche: Yo tomo esa mujer.

ALMAGRO.— Plaza Almagro — Teléfono número 83425. — Vermouth y noche: Nunca tendrás un centavo y La indómita.

ALAMEDA.—Av. Delicias N.o 2067. — Teléfono N.o 91254. — Vermouth y noche: El crimen del silencio y Seductora intrigante.

AMERICA. — Ñuble número 900. — Teléfono número 52443 Vermouth y noche: El dragón chiflado, Petróleo sangriento y Clave infernal, 3.a

ANDES. — Avda. Irarrázaval 435.— Teléfono número 43811.— Vermouth y noche: Nunca tendrás un centavo y Lucha fratricida.

AVENIDA. — Vicuña Mackenna 624.— Teléfono N.o 89968. — Vermouth y noche: Nunca tendrán un centavo y El misterio de la muerte.

AVDA. MATTA.— Av. Matta 618. — Teléfono N.o 51455. — Vermouth y noche: Madreselva y Sospecha.

APOLO. — Victoria número 753. — Teléfono N.o 51746. — Vermouth y noche: Cisco Kid, El aventurero y Mi corazón te llama.

BAQUEDANO.— Plaza Baquedano. — Teléfono N.o 85050. — Matinée y vermouth: Mamá Gloria y Así es New York. — Noche: Concierto Morris Schuartz.

BLANCO ENCALADA.—Blco. Encalada 28. — Fono 91787. — Vermouth y noche: El club de muchachas y Lucha fratricida.

BRASIL. — Avenida Brasil —Teléfono número 80306. — Vermouth y noche: Romeo y Julieta y Agregados.

BUENOS AIRES.—San Pablo 422. — Teléfono número 88766. Vermouth y noche: El fruto dado y Corazón de Catita.

CAPITOL. — Avda. Independencia 224. — Teléf. 98581. — Cine rotativo. — Héroe de profesión, Eterno aventurero, Guerra al calor, Lucha por la vida y Noticiario Fox.

CENTRAL. — Huérfanos N.o 930. — Teléfono número 66960. Matinée, vermouth y noche: Damas retiradas.

CERVANTES. — Matías Cousiño 134. — Teléfono N.o 89615. Matinée, vermouth y noche, Fantasía.

COMEDIA
SEMANA DEL 10 AL 16 DE MARZO
Cine rotativo. — Entrada permanente, de 11 a 24 horas. — Novedades "Uía". El primer golpe inferido al Imperio Británico. Un pueblo en guerra.

COLON. — San Pablo esq. Maipú.— Teléfono N.o 90577.— Vermouth y noche: Nunca tendrás un centavo y Lucha fratricida.

CONTINENTAL. — Plaza Bulnes 43. — Teléfono 51525. — Matinée, vermouth y noche. Yo tomo esta mujer.

COUSIÑO. — San Ignacio número 1249. — Fono N.o 50657.— Vermouth y noche: Madreselva y Mi corazón te llama.

CARRERA. — Avda. Delicias 2151. — Teléfono N.o 86683. — Matinée, vermouth y noche: Mamá Gloria y Así es New York.

CAUPOLICAN. — San Diego 858. — Teléfono N.o 51376. — Vermouth y noche: La secretaria de Andy Hardy, Héroe de profesión y Selva tenebrosa.

CLUB DE SEÑORAS.— Monjitas 743. — Teléfono N.o 33550. Vermouth y noche: La sospecha y Lucha fratricida.

CHILE. — Recoleta 2104— Teléfono número 60728. — Vermouth y noche: El Alcalde Terroba, La gran estafa y Selva tenebrosa, 2.a

DIEZ DE JULIO.—10 de Julio 319.— Teléfono número 80836.— Vermouth y noche: La mujer y el jockey y Tempestad sobre Asia.

ESMERALDA. — San Diego 1035. — Teléfono N.o 52153. — Vermouth y noche: Club de muchachas y Casi pecadora.

FRANKLIN.— San Diego N.o 2117. — Teléfono N.o 50754. — Vermouth y noche: El pecado de los otros y Lucha fratricida.

HOLLYWOOD.— Av. Irarrázaval 2900. — Teléfono 42380.— Vermouth y noche: El crimen del silencio y Seductora intrigante.

IDEAL CINEMA. — Mapocho 1117. — Teléfono N.o 92133. — Vermouth y noche: Cita en la frontera y Timadores timados.

IMPERIAL. — San Diego N.o 344. — Teléfono N.o 50964. — Vermouth y noche: Melodía del recuerdo y La libertad nunca muere.

INDEPENDENCIA. — Av. Independencia 373. — Fono 62702. Vermouth y noche: Extasis mortal, Naufragio humano, La indómita y Selva tenebrosa, 2.a

ITALIA. — Av. Bilbao esq. Av. Italia. — Teléfono 41883. — Vermouth y noche: El crimen del silencio y La indómita.

IRIS. — Castro número 130. — Teléfono número 80336. — Vermouth y noche: Madreselva y El Expreso del Oeste.

LO FRANCO. — Carrascal N.o 4604. — Teléfono N.o 92705. Vermouth y noche: La mujer y el jockey y La edad romántica.

METRO.—Bandera con Unión Central.— Teléfono N.o 83361. — Matinée, vermouth y noche, De corazón a corazón.

MINERVA. — Chacabuco N.o 778. — Teléfono N.o 91464. — Cine rotativo. — Viento norte, Elises, Ritmo del Mississippi, Noticiarios Fox e Inglés, Selva tenebrosa, Dos mujeres y Dibujos.

MIRAFLORES. — Miraflores N.o 1378. — Fono N.o 66989. — Cerrado por refacción.

MONUMENTAL. — Avenida B. O'Higgins 3943. — Tel. 91555. Vermouth y noche: Al son de la marimba y Locuras de amor.

MANUEL RODRIGUEZ.—Plaza M. Rodríguez.—Tel. 66959. — Vermouth y noche: Extasis mortal, Naufragio humano y Seductora e intrigante.

NOVEDADES.— Gral. Korner esq. Av. Portales.— Tel. 90290. Vermouth y noche: Seductora intrigante y La libertad nunca muere.

ÑUNOA. — Avda. Irarrázaval 2706. — Teléfono N.o 43152. — Vermouth y noche: Tres anciados en París y Catita millonaria.

ORIENTE.— Providencia esq. P. Valdivia. — Teléfono 41348. Vermouth y noche: Damas retiradas.

O'HIGGINS.—San Pablo esq. Cumming. — Teléfono 81929. — Vermouth y noche: Extasis mortal, Naufragio humano y Tres hombres malos.

PORTUGAL. — Av. Portugal con 10 de Julio.—Fono 51473. — Vermouth y noche: El crimen del silencio y Seductora intrigante.

PRINCIPAL. — Alameda N.o 162. — Teléfono N.o 88672. — Cine rotativo.

PRINCESA. —Avda. Recoleta 243. — Teléfono N.o 85206. — Vermouth y noche: Viento norte y Madreselva.

PROVIDENCIA. — Manuel Montt 62.— Teléfono N.o 46073. Vermouth y noche: Sospecha y El pecado de los otros.

REAL. — Compañía número 1040. — Teléfono N.o 6556. — Matinée, vermouth y noche, La puerta de oro.

RADIO CITY. — Rotativo de Rotativo de 11 a 24 horas. 10 minutos con Mozart, La Suiza chilena y El fondo del mar.

REPUBLICA. —Avda. República 339. — Teléfono N.o 93613. Vermouth y noche: Al son de la marimba y La mujer y el jockey.

RIALTO.— Pedro de Valdivia 3346. — Teléfono N.o 41667. — Vermouth y noche: El club de muchachas y Tres hombres malos.

RECOLETA. — Avda. Recoleta 597. — Teléfono N.o 62 14. — Vermouth y noche: Nunca tendrás un centavo, Tres hombres malos y Clave infernal, 5.a

SANTIAGO. — Merced número 839. — Teléfono N.o 66444.— Matinée, vermouth y noche: Un hombre en fuga.

SAN MIGUEL. — Avda. Central 1202. — Teléfono 53279. — Vermouth y noche: Perseguido implacable y La mujer de todos.

SELECTA. — Chacabuco N.o 1178. — Teléfono N.o 2194. — Vermouth y noche: Serenata argentina, Aquella noche en Río y Selva tenebrosa, 1.a

SPLENDID. —Huérfanos N.o 1048. — Teléfono N.o 85815. — Matinée, vermouth y noche: Cine rotativo.

VALENCIA. — Plaza Chacabuco. — Teléfono N.o 6153. — Compañía Argentina de Sainetes, Luis Sandrini. — Vermouth y noche: El mucamo de la niña.

EDICION DE 16 PAGINAS

LA NACION

(EMPRESA PERIODISTICA "LA NACION" S. A.)

ULTIMA PAGINA DE ESTA EDICION

AGUSTINAS 1269 - CASILLA 81 D.

SANTIAGO DE CHILE, MIERCOLES 1. DE MARZO DE 1942

PRECIO EN TODO EL PAIS: UN PESO

EL MERCADO DE VALORES

Flojo en Acciones y Bonos fué el movimiento del Mercado durante el día de ayer.

Sin embargo, los precios reaccionaron, cerrando el Mercado firme.

El grueso de los conformes los obtuvieron solamente 5 títulos, como sigue: Lota, Vapores, Ruddoff, Papeles y Cartones y Vidrios Planos.

No hubo interés por negocios en Bancos; en Ganaderos se vendieron: 700 Fuegos, 100 Gente Grande y 200 Cisne. En Seguros se adjudicaron 200 Ibero Chilena, a 60.

Las pizarras acusaron 46,752 acciones transadas y 877,000 nominales en Bonos.

OPERACIONES EFECTUADAS AYER

1.a RUEDA

10000 Pavimentac. 7-1, 76 3/4, 26000 Caja 6 3/4, OD., 70; 20000 Caja 6 3/4, 70; 7000 Hip. 6-1, 71; 140000 Hip. Valp. 6-1, 71; 800 Cartones, 37 1/2; 100 £ Debentures 56 1/2; 500 C. Melón, 95; 100 Cervezas, 117 1/2; 400 Copec, 23 1/4; 200 Cristales, 37; 3 Club de Golf, 4450; 500 Gas, mzo. 26, 58; 500 Gas, 56; 100 Lozas Penco, 34; 1000 Lozas Penco, OD., 34; 600 Fósforos, 35; 200 P. Concepción, 50; 400 P. Concepción, 49 3/4; 125 P. Tomé, 54, 50 P. Tomé, 53; 100 Ruddoff, mzo. 26, 48 1/2; 600 Ruddoff, 48 1/4; 3000 Ruddoff, abr. 9, 48 1/2; 100 Vapores, abr. 9, 155; 100 Fuegos, 305; 700 Cerro Gde., abr. 9, 52; 100 Disputada, mzo. 26, 50; 2600 Lota, mzo. 26, 57 1/2; 500 Lota 57 1/4; 500 Lota, abr. 9, 58; 700 Punitaqui, 47 1/2.

FUERA DE RUEDA HASTA LAS 12 HORAS

5000 Deuda 7-1, 80; 10000 Pavimentac. 7-1, 76 3/4; 35000 Hip. 6-1, 71; 1350 Cartones, 37 1/2; 100 Catres, 62 1/2; 300 Co. Industrial, 64 1/2; 500 Copec, 23; 100 Cristales, abr. 9, 37 1/2; 900 Enlozados, abr. 9, 19 5/8; 100 Gas, 58; 100 Gas, mzo. 26, 58; 200 Indac, 45 1/2; 500 Lamiñún, abr. 9, 69; 300 Pizarreño, 58; 200 Vapores, mzo. 26, 152; 200 Vapores, abr. 9, 153 1/2; 100 Vidrios, abr. 9, 41 1/4; 100 Gente Gde., 191; 500 Fuegos, mzo. 26, 305; 100 Fuegos, abr. 9, 307 1/2; 200 Lota, 57 1/2; 100 Patiño, abr. 9, 314; 100 Punitaqui, mzo. 26, 48; 500 Punitaqui, abr. 9, 48 1/4; 500 Punitaqui, abr. 9, 48 1/4; 100 Tocopilla, mzo. 26, 68.

2.a RUEDA

100 Deuda 7-1, 80; 264000 Caja 6 3/4, 69 3/4; 140000 Hip. 6-1, 71; 24000 Hip. Valp. 6-1, 1936, 73; 6000 Hip. 8-1, 90; 300 Carrascal, mzo. 26, 15 3/8; 1000 Copec, abr. 9, 23 3/8; 300 Gas, 58; 500 Lamiñún, abr. 9, 69; 100 Paños Tomé, 54; 100 Pizarreño, mzo. 26, 58; 600 Vapores, mzo. 26, 153; 2500 Vapores, abr. 9, 155; 300 Vapores, mzo. 26, 154; 800 Vapores, abr. 9, 155; 167 Disputada, mzo. 26, 50; 1000 Lota, 58; 1800 Lota, abr. 9, 58 1/4; 300 Pta. Lobos, abr. 9, 64.

FUERA DE RUEDA HASTA LAS 16.30 HORAS

500 Debentures, 57 1/2; 37000 Caja 6 3/4, 69 3/4; 60000 Caja 6 3/4, 70; 10000 Hip. 7-1, 71; 2000 Paviment., 76 3/4, feb.; 1500 Paviment. 76 3/4; 6000 Paviment. 76 1/2; 400 Cristales, 37 1/4 px.; 200 Cristales, 36 3/4; 1000 Ch. Fósforos, 35; 300 Cartones, 37 3/4, OD.; 125 Paños Tomé, 54 OD.; 500 Vapores, 154, mzo. 26; 1700 Vapores, 155 abr. 9; 300 Vapores, 155 mzo. 26; 200 Vapores, 155 1/2 mzo. 26; 1000 Vapores, 156, abr. 9; 500 Vidrios, 41 1/2, abr. 9; 500 Vidrios, 41 3/4, abr. 9; 100 Vidrios, 41 1/2, abr. 9; 900 Vidrios, 41 3/4 mzo. 26; 200 Vidrios, 42, abr. 9; 700 Ruddoff, 48 1/2, abr. 9; 100 Cisnes, 73, abr. 9; 100 Cisnes, 72; 1000 Merceditas, 127 7/8, abr. 9; 1700 Lota 58 1/4, abr. 9; 100 Punta de Lobos 64 1/2, abr. 9; 300 Schwager, 130, abr. 9; 200 Ibero Chilena, 60.

OPERACIONES EN VALPARAISO

1.a RUEDA

11000 Hip Valp 6-1 71 1/2; 100 Banco Italiano Ab. 9 OD 127; 1050 Cartones Mzo 26 37 1/2; 100 Copec 23 1/8; 200 Enlozados Ab. 9 19 1/2; 100 C. Melón 94 1/2; 100 Tabacos Ab 9 OD 120; 8 Vidrios Mzo 26 40; 100 Vidrios Ab. 9 41 1/2; 500 Vidrios 40 1/2; 100 Vidrios Abr. 9 41; 100 Vidrios Ab. 9 40 7/8; 100 Vidrios 40 5/8; 100 Viñas OD 99 3/4; 100 Fuegos Ab. 9 307; 1000 Lota 57 1/4; 500 Lota Marzo 26 57 1/2; 1000 Lota Abril 9 58; 300 Lota Mzo. 26 57 3/4; 300 Lota 57 1/2; 200 Cerro Grande Mzo 26 32; 200 Disputada Mzo 26 50; 100 Disputada Ab. 9 50; 500 Punitaqui Ab. 9 48; 100 Pta. Lobos 64 1/2.

2.a RUEDA

700 Cartones Ab. 9 38; 100 Cervezas Mzo. 26 117; 400 Copec Mzo. 26 23 1/4; 35 Fiap 40; 100 Interoceánica 81; 408 Industrial Los Andes 26; 100 Lamiñún Mzo 26 69; 100 Tabacos Mzo 26 119; 100 Vapores 151 1/2, 100 Vapores Ab. 9 154; 100 Vapores Ab. 9 154 1/2; 500 Vapores Ab. 9 155; 200 Vapores Mzo. 26 154; 150 Vapores 152; 700 Vidrios Ab. 9 41 1/4; 100 Vidrios 40 3/4; 400 Lautaro 30; 200 Gente Grande abril 9 192; 100 Fuegos Ab. 9 307; 200 Fuegos Remate Mzo 26 306; 1000 Lota Mzo 26 58; 400 Lota Mzo 26 58; 500 Lota Ab. 9 58 1/2; 200 Lota Mzo 26 58 1/4; 300 Lota OD 57 3/4; 200 Pta. Lobos 64; 200 Pta. Lobos Ab. 9 64 1/2; 200 Schwager Mzo 26 130.

CAMBIOS FIJADOS POR EL BANCO CENTRAL

10 DE MARZO DE 1942

	Cam.en m/cte.	Cambio Comp
Dólar	19.37	
£	77.96	101.35
Franco Fr.		0.57
Franco suizo		5.850
Lira		1.326
Florín hol.		13.354
Oro chileno	400.—	

DIFERENCIAS DE PRECIOS CON RELACION A LOS DEL DIA ANTERIOR

De 40 títulos subieron 24 y bajaron 16

SUBIERON

BONOS:
Hipotec. 6-1 de 70 3/4 a 71.
Hipotec. 81 de 85 a 90.
Debentures 57 a 57 1/2.
BANCOS:
Italiano de 125 1/2 a 127.
MINERAS:
Lota de 57 1/4 a 58.
Marga Marga 1 1/2 a 1 3/4.
Merceditas de 12 3/4 a 12 7/8.
Oruro de 268 a 275.
Patiño de 300 a 312.
Punitaqui de 48 a 48 1/4.
Schwager 128 a 130.
GANADERAS:
Cisne 72 1/2 a 73.
Gte. Grande de 190 a 191.
Fuegos de 305 a 307.
INDUSTRIALES:
Enlozados 19 1/2 a 19 5/8
Fiap 43 a 43 1/2.
Gas Stgo. de 56 a 58.
Interoceánica de 80 a 81.
Lab. Geka de 45 a 80.
Pap. y Car. de 37 1/2 a 37 3/4.
Ref. Viña de 98 1/2 a 99.
Tabacos de 119 a 120.
Vapores de 152 a 153.
Vidrios de 41 a 42.

BAJARON

BONOS:
Garantía 7-1 de 77 1/2 a 75 3/4
Paviment 7-1 de 77 a 76 1/2.
Bonos Electr. de 63 a 62 1/2.
BANCOS:
Chile de 290 a 287.
MINERAS:
Tocopilla de 69 a 68.
GANADERAS:
Rupanco de 59 a 58.
INDUSTRIALES:
Catres de 63 a 62 1/2.
Co. Industrial de 65 a 64 1/2.
Copec de 23 1/2 a 23 3/8.
Cristales de 38 a 37 1/4.
Loza Penco de 34 1/4 a 34.
Paños Concep. de 50 a 49 3/4
Paños Tomé de 54 1/2 a 54.
Pizarreño de 59 a 58.
Tej. Salto de 48 a 47 1/2.
Viña La Rosa de 29 a 28.

PRECIOS DE CIERRE DE LOS VALORES COTIZADOS EN EL MERCADO DE AYER

Bonos

D. Interna 80 c.
Garantía 7-1, 76 3/4 v.
Paviment. 7-1, 76 1/2 c.
Caja 6 3/4, 70 v.
Hip. 6-1 ,71 t.
Hip. 8-1, 90 t.
Valp. 6-1, 71 1/2 tV.
Debentures, 57 1/2 t.
Debent. £, 56 1/2 v.

Bancos

Chile, 287 v.
Edwards, 121 c.
Español, 149 c.
Italiano, 127 tpV.

Mineras

Alhué, 8 cp.
Amigos, 2 v.
Cerro Gde., 32 cm.
Disputada, 50 tm.
Lota, 58 cm.
Marga Marga, 1 3/4 c.
Merceditas, 12 7/8 vp.
Onix, 2 1/2 c.
Oruro, 273 cp.
Patiño, 312 vp.
P. de Lobos, 64 1/2 cp
Punitaqui, 48 1/4 cp.
Schwager, 130 cp.
Tocopilla, 68 tm.
Totoral, 11 1/2 vc.

Ganaderas

Cisnes, 73 cp.
Gente Gde., 191 tc.
Rupanco, 58 vc.
T. del Fuego, 307 cp.

Salitrera

Lautaro A. 30 tcV

Industriales

Catres, 62 1/2 tc.
Carrascal, 15 3/8 vm.
Caupolicán, 48 cm.
C. Melón, 95 1/2 cp.
Cervezas, 117 1/2 tc.
C. Industr., 64 1/2 tc.
Copec, 23 3/8 cp.
Cristales, 37 1/4 cp.
Ch. Fósforos, 35 tc.
Electr. Ind., 48 cc.
Club Golf, 4.450 t.
Enlozados, 19 5/8 tp.
Fiap, 43 1/2 cc.
Gas Stgo., 58 v.
Indac, 45 1/2 tc.
Ind. Verz 16 c.
Interoceánica, 81 tcV.
Lamiñún, 69 cp.
Lab. Geka, 80 c.
L. Penco, 34 vc.
Mademsa, 87 vc.
Papeles y Co., 37 3/4 cp.
P. Concepción, 49 3/4 tc.
Paños Tomé, 54 vc.
Pizarreño, 58 tm.
Ref. de Viña, 99 cp.
Ruddoff, 48 1/2 vp.
Tabacos, 120 tpV.
Tej. Salto, 47 1/2 vc.
Telégrafo, 20 c.
Vapores, 155 cp.
Vidrios Pla., 42 cp.
V. La Rosa, 28 vp.

MATADERO MUNICIPAL

ENCIERRA DE AYER

Ganado mayor	
Bueyes	48
Novillos	168
Vacas	285
Vivos	54
Vars	35
TOTAL	590
Ganado menor	
Terneros	225
Corderos	2023
Cerdos	352
Cabros	5
Caballos	5
TOTAL	2610

PRECIOS DE LAS CARNES

PO RKILO		
Buey, 1.a clase	$ 4.20	$ 4.40
Id. de 2.a	3.80	4.00
Id. de 3.a	3.40	3.60
Novillo, 1.a clase	4.50	4.70
Id. de 2.a	4.10	4.30
Id. de 3.a	3.70	3.90
Vaca, 1.a clase	4.20	4.40
Id. de 2.a	3.80	4.00
Id. de 3.a	3.40	3.60
Ternero, 1.a clase	3.80	4.00
Id. de 2.a	3.40	3.60
Cordero 1.a clase	3.20	3.40
Id. de 2.a	4.80	5.00
Id. de 3.a	4.40	4.60
Cerdo 1.a clase	3.80	4.00
Id. de 2.a	6.40	6.60
Id. de 3.a	3.00	3.20
Cerdo, 1.a clase	6.20	6.40
Id. de 2.a	5.80	6.00
Id. de 3.a	5.40	5.60
Grasa en rama	3.60	4.20
Sebo de ovejuno	2.00	2.20

PRECIO DE LOS CUEROS

Machos may. de 34 kilos a 4.60 k		
Machos men. de 37 kilos a 5.60 k		
Cuero vaca may. de 27 k. a 7.20 k		
Cuero de cordero de 15 a $ 25 c/u.		

INFORMACIONES COMERCIALES E INDUSTRIALES DEL EXTERIOR

(DE THE UNITED PRESS ASSOCIATIONS Y DE NUESTROS CORRESPONSALES EN EL EXTRANJERO)

BOLSA DE VALORES

NUEVA YORK, 10.— (U. P.)— En la Bolsa de Valores a las 14 horas, las acciones se mostraron con bajas en sus precios y operaciones inanimadas.

NUEVA YORK, 10.— (U. P.)— En la apertura de la Bolsa de Valores las acciones se mostraron con precios irregulares y mercado tranquilo. Los bonos estuvieron firmes. El algodón abrió sostenido para entrega inmediata, cotizándose para entrega en marzo a 18.33 centavos por libra. La libra esterlina abrió a 4.03 3/4 dólares.

NUEVA YORK, 10. (U. P.)— Con bajas irregulares cerraron las acciones al término de la sesión de hoy de la Bolsa de Valores; los bonos generales y del Gobierno de Estados Unidos tuvieron precios irregulares, con alzas para los primeros. Se transaron 330.000 acciones.

Hubo aguda debilidad de las acciones seleccionadas de empresas químicas y otros grupos; el índice promedio para los papeles industriales descendió a su peor nivel para los últimos cuatro años. Las acciones de Du Pont perdieron casi 4 puntos, quedando en un nuevo bajo nivel desde 1938. Las acciones de empresas tabacaleras, petrolíferas y otras pocas, también experimentaron agudas bajas, siendo sus niveles los peores para este año. El total transado fué el menor habido desde junio.

Entre los bonos extranjeros, se debilitaron los australianos, pero en general los bonos tuvieron mejor mercado que las acciones.

Productos: granos, firmes. Los demás productos subieron fracción. El algodón ganó 10 y 12 puntos a corto y largo plazo, cerrando al contado a 20.13 centavos por libra, las entregas para marzo cerraron en 18.44 centavos, y para mayo en 18.58 centavos.

El índice industrial promedio Dow Jones cerró hoy en 101.49; el índice ferroviario cerró en 26.45.

ACCIONES Y BONOS

NUEVA YORK, 10.— (U. P.)— Los valores que se mencionan a continuación se cotizaron a los siguientes precios:

Allied Chemical, 125; American Can, 60 1/2; American Foreign Power, no se cotizó; American Metals, 20 1/2; American Radiator, 4 1/4; American Smelting 39; American Tel. y Tel., 122 5/8. American Tobacco (B), 43 3/4 43 3/4; American Woolen, 4 3/4; Anaconda Copper, 26 1/8; Andes Copper, no se cotizó; Armour Delaware Pref., 111 1/8; Armour Ill (A), 3 1/4; Atlantic Gulf Westindies, no se cotizó; Atlas Corporation, 6 1/2; Bendix Aviation, 35 1/2; Bethlehem Steel, 59 3/8; Canadian Pacific, 4 1/4; Case Threshing Machine, 61 3/4; Cerro de Pasco Copper, 29; Chile Copper no se cotizó; Chrysler Motor, 52; Columbia Gas, 1 1/4; Consolidated Edison, 11 7/8; Continental Can, 24 1/4; Continental Steel no se cotizó; Cuban 7 3/8; Du Pont de Nemours, 107 5/8; Eastman Kodak 118 1/2; Electric Power y Light 1; General Electric 24 1/4; General Food, 30 1/2; General Motors, 33 1/2; Gillete, 3 3/8; Goodyear Rubber, 12 7/8; Hudson Motors, 3 5/8; International Business Machiness, 121; International Harvester, 44 5/8; International Nicke, 26; International Tel. y Tel. Domestic, 2. International Tel. y Tel. Foreign no se cotizó; Kenecott Copper, 31 3/4; Kroger Grocery, 27; Lambert Corporation, 12 1/4; Lehmann Corporation, 19 3/4; Loey, 39 3/8; Lone Star Cement, 38 3/8; Missouri Kansas Texas Acc. Pref., 2 1/8; Montgomery Ward, 24 7/8; National Cash Register (A), 13; National Lead, 12 7/8; New York Central, 8 1/4; North American Corporation, 7 3/4; Otis Elevator 11 3/4; Pacific Gas Electric, 17 1/8; Pan American Airways, 14 1/4; Paramount Pictures, 14 1/4; Patiño Mines, 18; Pennsylvania Railroad, 22 3/8; Phillips Pet., 34 3/4; Public Service New Jersey, 12; Radio Corporation, 2 7/8; Reo Motors Voting Trust Cert., 2 3/4; Socony Vacuum, 6 1/2; Standard Oil California, 19 1/2; Standard Oil Indiana, 22 1/2; Standard Oil New Jersey 33 1/2; Swift and Co. 23 1/4; Swift International, 21; Texas Corporation, 32 1/8; Texas Gulf Sulphur, 30 1/4; Union Carbide, 61 7/8; Union Pacific, 73 1/2; United Aircraft, 31; United Fruit, 53 1/2; United Gas Improvement, 4 3/8; United States Leather, 9; United States Smelting no se cotizó; United States Steel 49 7/8; Worner Brother, 4 7/8, Warner Bros, 0 7/8; Westinghouse Electric, 72 3/4; Woolworth, 24 3/4; American Gas Electric (Curb.), 16 3/8; Brazilian Traction (Curb.), 6 1/4; Electric Bond y Share (Curb.), 1; Niagara Hudson Power (Curb.), 1 3/8; United Gas (Curb.), 0 3/8; Bankers Trust 31 5/8; Chase National Bank, 22 1/4; First National Bank Boston 31 1/4; National City Bank, 21 1/4; Chile Bonds 6 o/o 1960, no se cotizó; Chile Bonds 6 o/o 1961 no se cotizó; Chile Caja 6 o/o 1931, no se cotizó; Chile Caja 6 1/2 o/o 1937, no se cotizó; Chile Caja 6 3/4 1961, no se cotizó; Chile Caja 6 o/o 1961, no se cotizó. Chile Caja 6 o/o 1962, no se cotizó; Perú Bond 6 o/o 1960, 10 1/4; Perú Bond 8 o/o 1961, 10 3/8; Perú Bond 7 o/o 1959, 10 1/2; Lautaro 4 o/o 1975, no se cotizó.

Las ventas totales fueron de 330.000 acciones.

NUEVA YORK, 10.— (U. P.)— Los valores que se mencionan a continuación se cotizaron a los siguientes precios:

Addressograph Multigraph o. no se cotizó; Allis Chalmers, 23 3/4; American Car y Foundry, 30 1/8; Blaw Knox Co., 6 3/8; Bridgport Brass Co., 8 3/4; Congolaum Nairn, no se cotizó; Eagle Pitcher Lead Co., 7 3/4; Glidden Company, 14 1/4; Goodrich Company B F., 14; Hecla Mining, 5 1/4; Hudson Bay Mining y Smelting,, 19 1/4; Hupp Motor Car Corp, 0 3/4; Inspiration Copper, 10 5/8; National Acme Co., 16 3/4; National Distillers, 20 1/4; North American Aviation Inc., 12; Ohio Oil, 6 5/8; Remington Rand, 8 1/8; Republic Steel, 16 3/4; Servel Inc., 5 3/4; Stone y Webster, 4 1/2; Tinker Roller Beaking Co., 38 1/4. Twentieth Century Fox Films, 8 3/4; Underwood Elliot Fisher, 31; United State Gypsum, 45; United State Rubber, 13 7/8; Weston Electrical Instrument, no se cotizó; Westinghouse Air Brake, 17 1/2; Atlantic Coast Line, 28 1/2; Boeing Airplane, 17 1/2; Chesapeake Corp., 3 1/4; Consolidated Aircraft, 17 5/8; Curtis Wrights, 25; Irving Trust, 8 7/8; John Menville, 59 1/2; Martin Glen Aircraft, 22 3/8; United Airlines, 9 1/2.

CAMBIOS DE NUEVA YORK

NUEVA YORK, 10. (U. P.)— Cotizaciones de los cambios de hoy al cierre:

Canadá, 0.88 1/4 dólares por dólares; libra esterlina al contado, 4.04 dólares por libra esterlina; Argentina, 29.78 centavos por peso (oficial); Argentina, 23.70 centavos por peso (no oficial); Brasil, 5.15 centavos por milreis; Chile, 4.04 centavos por peso; Perú, 1.575 dólares por libra peruana.

CAMBIO LIBRE

BUENOS AIRES, 10.— (U. P.) Cotizaciones del cambio libre:

(Comprador):

Dólar, 4.10; Libra esterlina 13.20; Cien francos franceses, 3.50

(Vendedor):

Dólar 4.13; Libra esterlina 13.60; Cien francos franceses 3.90.

ANGLO CHILEAN NITRATE y Co.

NUEVA YORK, 10. (U. P.)— Los bonos de la Anglo Chilean Nitrate y Co. del 4 1/2 por ciento de emisión de 1967, no se cotizaron.

NUEVA YORK, 10. (U. P.)— Los bonos de la Anglo Chilean Nitrate y Co., del 4 1/2 por ciento de emisión de 1967, no se cotizaron.

PLATA

LONDRES, 10. — (U. P.) — La plata en barras se cotizó en este mercado a los siguientes precios:

Al contado, 23 1/2 centavos por onza. A dos meses, 23 1/2 centavos por onza.

METALES

NUEVA YORK, 10. (U. P.)— Al cierre de las operaciones en el mercado de los metales los precios quedaron como sigue en centavos por libra:

Tungsteno, 2.60; bismuto, 1.25; zinc, 8.64; plomo, 6.50; cobre por toneladas (Bluid Connecticut Valley): Interior, firme y su cotización final fué de 12; Exterior, también firme y su cotización final fué de 11.75; plata, 35 1/8 centavos por onza.

CEREALES

CHICAGO, 10. (U. P.)— Cotizaciones de los cereales en dólares por bushel:

Trigo: mayo, más alto 1.28 7/8; más bajo, 1.28; cerrando a 1.28 3/8.

Julio: 1.29 3/4.

Maíz: mayo, 0.88; julio, 0.90 1/4.

Avena: mayo, 0.55 1/4; julio, 0.54 7/8.

WINIPEG (Canadá), 10. (U. P.) —Cotizaciones de los cereales en dólares por bushel:

Trigo: mayo, 0.79 1/8; julio, 0.80 1/4.

Avena: mayo, 0.50 5/8; julio, 0.49 3/4.

BUENOS AIRES, 10.— (U. P.)— Cotizaciones de los cereales en nacionales al cierre de este mercado:

Trigo, 6.75; avena, 5.90; harina (tipo uno cero los 70 kilogramos), 10.70.

LINO

DULUTH, 10. (U. P.)— El lino se cotizó en este mercado para entrega en mayo a razón de 2.46 1/2 dólares por bushel.

WINIPEG (Canadá), 10. (U. P.) —El lino se cotizó en este mercado para entrega en mayo a razón de 1.64 dólares por bushel.

CUEROS DE FRIGORIFICOS

NUEVA YORK, 10. (U. P.)— Al cierre de las operaciones en el mercado de los cueros de frigoríficos se registraron los siguientes precios en centavos por libra para entrega en las fechas que se indican:

Marzo, 15.00; mayo, 15.00; septiembre, 15.00; diciembre, 15.00; al contado, 15 1/2 nominal.

ALGODON

NUEVA YORK, 10.— (U. P.)— Al abrir el mercado del algodón se registraron los siguientes precios en centavos por libra, para entrega en las fechas que se indican:

Marzo, 18.33; mayo, 18.48; julio, 18.61; octubre, 18.66; diciembre, 18.69.

NUEVA YORK, 10. (U. P.)— Los precios fijados para el algodón al cierre de este mercado fueron los siguientes en centavos por libra para entrega en las fechas que se indican:

Al contado, 20.18; marzo, 18.44; mayo, 18.58; julio, 18.59; octubre, 18.77; diciembre, 18.78.

HOY

desde las 9.30 horas,

REMATE DE ROPA

EN LA

Sucursal N.o 3

DE LA

CAJA de CREDITO POPULAR

MATUCANA y ROMERO

— HAY —

Cortes de casimires importados y nacionales, ternos nuevos y usados, calzado, ropa interior, impermeables, sobretodos, ponchos, pantalones, sombreros, etc.

Blusas, batas, pieles, tapados, zapatillas, vestidos, cortes de seda, lana y algodón.

Sábanas, fundas, manteles, cortinas, frazadas, acolchados, servilletas, visillos, etc.

Pago al contado

INFORMACIONES DE INTERES SOBRE SOCIEDADES ANONIMAS

Títulos, cierre registro, dividendos y citaciones

Ch. Consolidada Viña Neto $ 2.40; marzo 10 en sus oficinas.

Viníccias Molina neto $ 0.36 Mzo 10 en M. Cousiño 150.

Ruddoff Mzo 5 a Mzo 12 Neto $ 1.72 Mzo 13 en sus oficinas.

Mademsa (Antiguas) Neto $ 1.20 Mzo 16 en Banco de Chile.

Refinería de Viña Neto $ 2.50 marzo 16 en Banco de Chile.

Volcán Mzo 13 a Mzo 18 Neto $ 1.29 Mzo 18 en sus oficinas.

Lamiñún Mzo 15 a Mzo 25 Neto $ 5.00 Mzo 26 en Banco Español.

Dropa J. Ext. Mo. 11 (Aumento Capital).

Chilena de Tejidos Mzo 3 a Mzo 11.

Tej. Caupolicán Mzo 7 a Mzo 12 J. Ord. Mzo 12 en Morandé N.o 323.

Textil Viña Mzo 9 a Mzo 16 J. Ord. Mzo 14 en Blanco 787 Valp.

Viña La Rosa J. Ord. Mzo 17 en Moneda N.o 973.

Muelles P. V. Mzo 10 a Mzo 20.

Lota Mzo 14 a Mzo 28.

Recuperadora Mzo 15 a Mzo 18 J. Ord. Mzo 18 en V. Mackenna 1770.

Paños Concepción Mzo 11 a Mzo 21 Ord. y Ext. Mzo 21 (Por dividendo).

Isla de Pascua Mzo 16 a Mzo 26 J. Ord. Mzo 26.

Sacos Mzo 11 a Mzo 19.

Minera Alhué Ord. y Ext. Mzo 31 en Moneda N.o 759.

Sederías Viña Mzo 3 a Mzo 31 J. Ord. Mzo 31 en sus oficinas.

Catres Mzo 14 a Mzo 31 Emisión de 150.000 acciones de $ 20 (1 x 4) los inscritos el 14 de marzo. Suscripción y pago entre el 27 de marzo y 7 de abril en Banco Chile.

Lamiñún Mzo 15 a Mzo 25 Emisión de 150.000 acciones de $ 20 (1 x 2) inscritos al 15 de marzo. Fecha suscripción y pago desde marzo 26 a abril 10 en Banco Español.

Molinera El Globo Mzo 4 a Mzo 12 J. Ord. Mzo 12 en Blanco 781 Valp.

REMATE

En la Segunda Rueda de hoy se rematarán: 20 Tabacalera Nacional min: $ 35.00, 15 Fósforos min. $ 30.00, 1 Ruddoff, 33 Mecánica, 5 Stade Francais min. $ 150, 10 Viñas y 50 y 19 Viña La Rosa.

Id de 3.a	3.00	3.20
Cerdo, 1.a clase	6.20	6.40
Id. de 2.a	5.80	6.00
Id. de 3.a	5.40	5.60
Grasa en rama	3.60	4.20
Sebo de ovejuno	2.00	2.20

PRECIO DE LOS CUEROS

Machos may. de 34 kilos a 4.60 k	
Machos men. de 37 kilos a 5.60 k	
Cuero vaca may. de 27 k. a 7.20 k	
Cuero de cordero de 15 a $ 25 c/u.	

BIOGRAFIA DE LA IMPRENTA.- (6)

Los chinos habían avanzado más que los egipcios; ellos fueron los primeros en fabricar papel, verdadero papel, empleando como primera materia, los deshechos de la seda. De los chinos arrancaron este secreto los árabes, logrando capturar buen número de artífices diestros en la manufactura de papel, empleando fibras vegetales y trapos viejos. Así, el trabajo chino suministró la primera fábrica de papel que existió fuera del Imperio Celeste, establecida en Samarcanda, hace veinte siglos, de la cual proceden todas las del mundo occidental. En España, la labor de fabricar papel fué montada por los moros, hacia mediados del siglo XII, después se extendió a los demás países de Europa. Entre los hugonotes que emigraron de Francia a América, en 1685, había numerosos obreros diestros en la fabricación de papel, y en 1690, se instaló cerca de Filadelfia la primera fábrica de papel en el Nuevo Mundo, dirigida por Guillermo Rittenhouse.

FERIA DE LA SOC. EL TATTERSALL

COTIZACIONES DE PRODUCTOS

Transacciones verificadas en el remate del 9 de marzo de 1942.

ARROZ, los 100 kilos.
10 sacos elab. L. S., 112.
ARVEJAS, los 100 kilos:
1 saco. E. B., 112.
AVENA, los 100 kilos:
3 sacos blanca. E. G., 130.
CARBON BLANCO, los 100 ks
40 sacos. L. T., 29.
CARBON DE ESPINO, los 100 kilos:
30 sacos. J. K., 89.
12 sacos. J. D., 85.
21 sacos. J. K., 84.
341 sacos. A. A., 81.
2 sacos. A. A., 70.
CEBADA, los 100 kilos:
23 sacos país. A. P., 106.
25 sacos alem. S. L., 104.
12 sacos ingl. F. S., 104.
5 sacos país. F. S., 102.
1 saco alem. I. C. P., 102.
6 sacos país. E. M., 101.
1 saco id. L. H. y Co., 100.
5 sacos alem. F. L. T., 100.
60 sacos país. C. y A., 96.
100 sacos alem. F. L. T., 96.
28 sacos id. I. I. Hnos., 86.
10 sacos id. A. S., 81.
FREJOLES, los 100 kilos.
22 sacos cosc. S. E., 299.
10 sacos burros. P. A. P., 292
23 sacos id. M. V., 280.
5 sacos frut. C. St., 240.
7 sacos burros. G. R. O., 200.
3 sacos id. F. V., 200.
5 sacos id. F. L., 200.
6 sacos bayos. O. C., 200.
9 sacos id. Hda. D., 200.
6 sacos burros. A. I., 200.
2 sacos frut. V. P., 200.
3 sacos burros. F. P., 200.
1 saco id. G. Hnos. y Co., 190
25 sacos crist. T. R., 160.
5 sacos burros. H. A., 150.
5 sacos cosc. E. J., 150.
10 sacos burros. C. W., 120.
20 sacos crist. G. L., 120.
10 sacos id. L. F., 120.
70 sacos id. G. Hnos. y Co., 110
1 saco id. H. Q., 110.
2 sacos id. R. D., 104.
2 sacos cosc. F. L., 100.
3 sacos cosc. A. G. E., 100.
1 saco frut. R. D., 100.
5 sacos burros. J. T., 100.
4 sacos arroz. G. Hnos. y Co. 100.
GARBANZOS, los 100 kilos:
3 sacos. J. D., 180.
5 1/2 sacos. F. S., 174.
GRANZAS, los 100 kilos.
21 sacos tgll. V. M., 128.
10 sacos id. T. 2.o C., 118.
12 sacos grz. tg., J. E. M. O., 90
9 sacos id. id., I. V. O., 82.
16 sacos id. id., R. L., 64.
104 sacos id. id., J. R. T., 60.
20 sacos id. ceb., I. V. O., 56.
3 sacos id. var. J. R. T., 46.
35 sacos id. tg., A. S., 45.
35 sacos id. id., A. S., 42.
80 sacos arvejill., M. L., 28.
30 sacos id. M. S., 27.50.
18 sacos id. J. R. T., 25.
HABAS, los 100 kilos.
8 sacos. D. A., 92.
LEÑA, la carga:
6 cargas euc. B. B. y Co., 40.
16 cargas euc. Hda. S. J. del C., 32.
MAIZ, los 100 kilos.
5 sacos miness., J. S., 132.
4 sacos camel. M. C., 131.
5 sacos talquino, C. B., 129.
8 sacos camel. S. V., 128.
39 sacos miness. A. B., 126.
35 sacos id. Suc. M. B., 126.
12 sacos id. A. C., 124.
10 sacos id. J. de D. R., 124.
9 sacos id. M. O. A., 124.
60 sacos id. E. R., 124.
121 sacos camel. E. R., 123.
10 sacos miness. F. T., 123.
15 sacos camel. E. M., 123.
49 sacos miness. E. N., 123.
32 sacos id. H. L., 122.
60 sacos camel. E. R., 122.
18 sacos miness. S. V., 122.
15 sacos id. C. H., 122.
2 sacos choclero. E. N., 122.
45 sacos miness. C. W. G. 121.50.
38 sacos id. A. M., 121.
125 sacos id. H. H., 121.
50 sacos id. A. R., T., 121.
20 sacos id. R. R., 121.
65 sacos camel. E. R. C., 121.
24 sacos miness. S. I. I., 121.
42 sacos id. R. S. C., 120.
65 sacos id. H. H., 120.
54 sacos camel. E. R. C., 120.
5 sacos eureka. C. B., 120.
2 sacos id. C. A. A., 100.
MIEL, los 100 kilos:
8 barriles. Suc. M. B., 140.
PAJA, la colisa:
48 colisas. F. V., 6.
120 colisas. P. de T., 6.
150 colisas. E. M., 5.80.
240 colisas. D. de T., 5.80.
118 colisas. Fco. L., 5.80.
102 colisas. I. B., 5.60.
PAPAS, los 100 kilos:
33 sacos. E. E., 65.
20 sacos. J. B., 58.
22 sacos. V. O., 52.
125 sacos. H. de la C., 50.
8 sacos. J. G. M., 50.
10 sacos. J. C., 48.
PAPAS SEMILLON, los 100 kilos:
7 sacos. J. G. M., 36.
4 sacos. E. F. B., 28.
40 sacos. J. C., 20.
31 sacos. H. D., 20.
PASTO, los 100 kilos:
61 colisas 3er. corte. O. P., 1.
52 colisas 2.o corte. O. P., 1.
100 colisas 2.o corte. I. B., 1.
40 colisas 3er. corte. Fdo. J. d. R., 44.
50 colisas 2.o corte. I. B., 1.
40 colisas 3er. corte. P. B., 1.
899 colisas 2.o corte. J. L., 40.
100 colisas 3er. corte. P. Ch., 1.
100 colisas 3er. corte. E. C., 1.
220 colisas 2.o corte. L. T., 1.
103 colisas 2.o corte. B. M.,