

Büchi: Chile crecerá con una inflación controlada

Información en página 4

Ministro de Hacienda expuso programa económico en Décima Reunión del Consejo Económico y Social

GRATIS PARA DAMNIFICADOS

SERVIU INICIA REPARACION DE CASAS



■ Trabajos comenzarán en el conjunto habitacional Renca, de esa comuna, el que visitó personalmente S.E.

■ Ayer se informó, además, de nueva línea de préstamos y subvenciones para quienes perdieron sus viviendas Pág. 5

Simultáneos en cinco ciudades

Artefactos tipo vietnamita utilizaron en los atentados

Información oficial fue proporcionada por director de DINACOS

ALEGRÍA Y SOLIDARIDAD JUVENIL

Las más variadas curiosidades ofrecieron ayer en el Paseo Ahumada los alumnos de la Universidad Católica, en su "Feria de las Pulgas", destinada este año a reunir fondos para los damnificados de Renca. Pág. 7

JUEVES 11 de Abril de 1985
Año LXIX N° 22.214 — 2ª Edición
Santiago de Chile — San Estanislao

\$ 40

REGIONES \$ 50

LA NACION

Mundo Deportes

Polla Gol

HOY

Las fijas del Mago

Record públicamente

17 veces 13 y 105 veces 12

Domingo
EXIJA GRATIS



Colección Literaria

HOMBRECITOS

cartas

"Misericordia,
Señor"

Señor Director:

Sirvan estas líneas para saludar a usted atentamente, como también a todos los connotados columnistas que honrosamente saben interpretar lo que significa la intelectualidad y saben cooperar públicamente de sus sanos criterios y sublimes ejemplos del pasado, del presente y futuras vibraciones en que vive el mundo, palabra y significado de esta comunicación que espero y confío sea base para darle vida, en su prestigioso diario, de mi sentir bajo el título "Misericordia, Señor".

Dado a los últimos acontecimientos ocurridos a nuestra patria con la súbita visita del terremoto y doloroso sismo, verdadera catástrofe jamás pensada, en cuyos instantes de zozobras y súplicas bajo las únicas palabras: ¡Misericordia, Señor!... ha servido de base para precisar y valorizar el texto de esta presentación, confiando en ser comprendido y lograr éxito en estas gestiones, precisamente cuando ha llegado la hora de comprender que somos hermanos todos los hijos del mundo.

Ante el dolor, angustia sin límite obsequiado por la naturaleza en contra de nuestra nación, de inmediato todos los países del mundo han compartido sin ninguna espera en ofrecernos su valiosa cooperación. Gentileza sublime, lección extraordinaria, sagrada actitud que solamente Dios y la Divina Providencia saben aquilatar, especialmente en indicarnos que todos somos hermanos universalmente.

Esta tremenda tragedia ha servido para valorizar el sentir y esfuerzo sobresaliente de nuestro Presidente de la República, excelentísimo señor Augusto Pinochet Ugarte, como también de nuestra Honorable Junta de Gobierno y muy especialmente de nuestra Primera Dama, señora Lucía Hiriart de Pinochet. Ello ha servido para que así nuestra Constitución Política del año 1980 sea el escudo verdadero de la grandeza y prosperidad de nuestra tierra, donde impera la paz, libertad y justicia. Sólo una hermandad con seres humanos sin odios ni maldades, ya que en la vida no somos nada, absolutamente nada, sino seres humanos bajo el control directo de la voluntad del Creador.

Ante el valor de estos acontecimientos de sobresalto y terror, me hace sugerir en estas líneas que en Chile todos debemos de saber pensar y poder así avanzar sin más intereses de ser hermanos; tal cual nos han indicado los países del mundo al estar junto a nuestro dolor. Única manera de unión, gesto sobresaliente en momentos de angustias y reflexiones. Hechos que me hacen escribir estas sencillas líneas, que más adelante individualizo, considerando tener la razón y que, bajo el lema de Chile trabaja por Chile, debemos llegar a la realidad en los momentos precisos de nuestra Reconstrucción Nacional, en instantes de la tremenda hecatombe de que fuimos víctimas.

Mi idea sincera es nada menos

que saber valorizar lo que vale la ayuda del mundo en favor nuestro. Ello puede servir de lección a quien o quienes tienen grandes situaciones económicas. Que dejen de ser orgullosos, como los grandes señores que gozan de suculentas pensiones, mientras que a los humildes sólo la miseria nos destruye. De ahí que en esta Reconstrucción hay que salvar económicamente al más humilde y necesitado. Eso es hacer patria. Ayuda directa bajo nuestras leyes a todos los humildes pensionados que tienen necesidad de vivir, ya que nuestra tierra sabe responder al que sabe dignamente trabajar, libre por supuesto de politiqueros y terroristas. Nuestra doctrina debe ser comprensión, honradez, soberanía, libertad y respeto. En tal forma, todo será vida y comprensión. Y sólo así puede tener valor humano la expresión honrosa de "Misericordia, Señor..."

Atentamente,

Samuel Antonio Castillo Elgueta
Talca

Apoyo Industrial

Señor Director:

Lo saludo cordialmente, como asimismo a todo el personal que labora en el prestigioso diario que usted dirige. La presente carta tiene por objeto recurrir a esta tribuna que siempre ha estado dispuesta a escucharnos para solucionar nuestros problemas.

En distintos periódicos se ha publicado la última licitación de Manufacturas Chilenas de Algodón, ex Yarur. Es por esto que le escribo para pedir a nuestras autoridades que se le brinde el apoyo a este gran industrial que es el señor Amador Yarur, para que se le devuelva la industria y así nos dé trabajo a quienes nos encontramos cesantes y que algún día pertenecemos a la citada industria.

Yo me encuentro sin ocupación hace tiempo y así como yo hay muchos más. Tenemos la seguridad que el señor Yarur nos solucionaría este problema de inmediato, porque lo conocemos y él nos conoce. Sabemos que en las manos de él está el futuro de nosotros y de nuestras familias, que en estos momentos no tenemos dónde sostenernos.

Pido muy especialmente al señor Presidente de la República, como también el señor Ministro del Trabajo y autoridades que les concierne este problema, para que se le brinde el apoyo y las facilidades al señor Yarur, para que llegue la tranquilidad a nuestros hogares. Estoy seguro que esto es lo que quiere nuestro Gobierno para todos los chilenos. Sería un paso muy grande hacia esta meta.

La licitación se llevará a efecto el 30 de abril y ojalá ese día sea de mucha alegría para nosotros y la industria sea entregada directamente a esta persona que tanto ha luchado y merece la ayuda requerida.

Agradeciendo la acogida de su diario, me despido de usted y ojalá quiera Dios que este anhelo se cumpla.

Atentamente

C.I. 6.610.219, Santiago

¿Qué se hizo el poder guerrero e invasor de los peruanos? Llegó Pizarro y enmudeció la trompeta del Macchu Pichu. Chocano cantó la tristeza mortal del Inca:

Ha de oirse en los Andes el marcial caracol,
Cataratas de sangre colmarán los barrancos
Y han de entrar otros dioses en el templo del Sol.

El séptimo y el octavo incas, según el mapa que hizo del imperio incaico don Roberto Levillier, comenzaron las invasiones de lo que hoy es el norte argentino y Chile. Se descolgaban desde Cuzco y de Quito. Ellos pusieron a nuestro país el nombre de Chilli, o Chiri, que significa frío. Me han dicho que Chir es frío, y Chiri nieve. Chilicián quiere decir está nevando. Estos son apuntes personales de charlas que tuve con amigos peruanos y bolivianos, entre otros Toro Ramalho.

Pachacutec siguió la línea de la conquista. En 1440 apareció el Alejandro indio. Tupac Inca Yupanqui. Llegó hasta el Maule, donde puso las piedras o mojones. A éste sucedió Huayna Capac, en 1475. El imperio contaba entonces 1.738.710 kilómetros.

El Inca Yupanqui penetró en Chile probablemente a la altura de Copiapó, dominó a los Chillis de Coquimbo y siguió su marcha. Levillier agrega que venció a los araucanos, lo cual no puede ser, por cuanto los araucanos no existieron hasta que les dio vida y

La Educación
Reformada

La educación es sin duda el terreno que ha estado sometido a más reformas en el último cuarto de siglo. La reducida limitación de los progresos logrados debería invitar a la modestia y a reflexión, pues ni la sociedad ni el extenso proceso educativo se modifican por decretos.

Durante el régimen pasado en tránsito hacia una dictadura totalitaria en base al modelo soviético, se intentó un vasto proyecto de reforma estructural a la educación conocido por la ciudadanía como Escuela Nacional Unificada (ENU). Tal proyecto de política educativa marxista iba dirigida hacia la extinción de la educación privada para ser absorbida progresivamente por la estatal, controlada ideológicamente por el gobierno.

Desde la óptica marxista es intolerable que particulares ejerciendo su natural derecho a disentir de la ideología que el gobierno pretendía imponer a la fuerza, conservaran centros de formación de juventud con libertad para pensar en forma diferente.

En Chile, un país con un fuerte sedimento tradicional católico, la gran mayoría de los colegios o escuelas privadas se encuentran en manos de congregaciones religiosas.

Consecuencia de estos intentos de controlar desde arriba las conciencias de miles de jóvenes chilenos, los redactores de la Constitución Política de la República que nos rige, introdujeron un importante párrafo por el cual se asegura la libertad de enseñanza, que incluye el derecho de abrir, organizar y mantener establecimientos educacionales. El asegurar con rango constitucional el derecho legítimo a que se establezcan centros de educación con no más limitaciones que las impuestas por la moral, las buenas costumbres, el orden público o la seguridad nacional; es la más eficiente medida conocida para asegurar la existencia de un sano pluralismo y diferenciación en libertad a las generaciones futuras.

Desde otra perspectiva, el mantener una educación bajo la dirección de asociaciones particulares, permite que no todos los estudiantes queden sometidos a las continuas reformas estatales, que en muchos casos sirven más para desorientar a los educandos que para mejorar la enseñanza. De esta manera al fortalecer la existencia de una enseñanza privada se está al mismo tiempo sentando las bases para una educación en libertad.

Los Incas en Chile

nombre el poeta Ercilla (Encina, pág. 73, tomo primero de su Historia de Chile). "Este pueblo se denominaba a sí mismo mapuche. Los españoles les dieron el nombre de araucanos, inventado por Ercilla.

Los indios chilenos en gran parte reconocían la autoridad del inca. El hecho de que fueran bien acogidos algunos españoles, como Calvo Barrientos, antes de la llegada de Almagro, proviene de que trajeron recado del Inca. Los yanaconas ayudaron, por la misma causa, a la penetración española.

Quillota, pueblo chileno con nombre quechua, fue conocido por sus virtudes saludables en el Cuzco. Es uno de tantos ejemplos de la capacidad de movilización asombrosa de los indios. Se tragaban las leguas. Tuvieron santuarios y tambos en los alrededores de Santiago. Se han descubierto señales en Colina, en San Ramón y en el cerro Esmeralda. El más interesante de dichos descubrimientos fue el de un cementerio, no violado, al pie del cerro San Ramón, hace pocos años. Contenía cinco tumbas.

Simbad, en La Patria de Concepción, recordó que el padre Rosales, en su Historia General del Reino de Chile, dice, refiriéndose a los incas: "Prosiguieron la conquista hasta llegar al Itata, donde hay otros dos fuertes y en Culacoya, en tierras del gran señor Quinchatipay, cinco leguas de Concepción, tuvieron allí otra fortaleza, y hay siete piedras a manera de pirámides labradas que fueron hechas por los indios del Perú para la ceremonia que llaman de Calpa Inka, que se hacía a la salud del Rey Inka todos los años".

Las invasiones salían de Cuzco, la ciudad con más oxígeno puro en el mundo. Junto con los Incas, entre los soldados, los sacerdotes y los curacas vino una corriente ininterrumpida de pobladores pacíficos. Los indios del Norte chileno, como los argentinos de Jujuy, Salta, Catamarca, Tucumán, La Rioja, San Juan y Mendoza, están emparentados con los indios de las invasiones peruanas dirigidas por los Incas, así se llamen chiriguano, diaguita, changos, lules, juries, huarpes o comechingones.

Prueba de ello son las numerosas palabras quechuas que sobrenadan en nuestro intercambio de todos los días. He coleccionado no pocas de estas palabras. Ahí van: Achupaya, Antofagasta, Atacama, Andacollo, apacheta, Arica, cacharpa, cacharpearse, calaguala, canchalagua, callampa, capi, callana, callapo, coca, cocaví, cocha, cochayuyo, coipu, cóndor, colla, chacra, chamanto, chancaca, chancar, charqui, chasca, chañar, chañardo, Chañaral, chigua, Chile, chicha, chilca, chimba, chirimoya, cholo, cholo, choro, chorear, choapa, chuchoca, chuño, chupe, chupalla, garúa, guaraca, guagua, guano, guanaco, guara, guaroso, guasca, guaraquero, guatea, guatearse, Guayacán, huaso, huacho, huaco, huata, humita, huingan, kisco, kinchakaucha, kalaguala, kanchalagua, kirkincho, killouta, Lampa, lampalagua, Limachi, o Limache, llama, nana, nahuil, ojota, pampa, Panquehue, papa, pahuacha, pachacama, penca, pichanga, pichi, pichincha, Pichidanguí, pocollay, Putaendo, pirca, Talca, tata, tambo, tilama, tinay, Tupungato, sorochi, ulpo, waina, wifa, waca, yanacona, yaguar, yapa.

La colección anterior pertenece a mi fichero personal.

Hubo dos descubrimientos arqueológicos recientes en Perú; el de Macchu Pichu en 1911, y el de Paracas, en 1925. Este último reúne el conjunto más importante de tumbas y de momias peruanas. Se encuentra Paracas en terrenos desolados al Sur de Pisco. Según el libro de Paracas, en mi mano, los antiguos peruanos colocaban a sus muertos en canastas o fardos de cuero, con ropas y objetos ornamentales alrededor.

Doña Rebeca Carrión Cachot, el doctor Tello y otros especialistas del Museo Nacional de Antropología y de Arqueología de Lima serían útiles en Santiago para ayudar a resolver el problema de la momia de El Plomo.

JOAQUIN EDWARDS BELLO
"La Nación", miércoles 14 abril 1984

LA NACION

Director
Orlando Poblete Iturrate
Representante Legal:
Carlos Gómez Droguett

Editora:
Empresa Periodística
"La Nación" S.A.
Agustinas 1269

Control Inflacionario

El Índice de Precios al Consumidor (IPC) del mes de marzo fue de 2,8 por ciento, lo que da un total acumulado, en el primer trimestre del año, de un 8,2 por ciento. Si se toman en cuenta factores estacionales propios del mes de marzo, considerado como un "mes caro", unido a la devaluación del 9% que experimentó el peso en ese mes, cabría haber esperado un índice inflacionario levemente superior al apuntado.

La explicación a este razonablemente bajo índice la encontramos en un elemento intangible, como son las expectativas privadas, en otras palabras: confianza.

En efecto, no es secreto que un componente importante de los índices inflacionarios sea el factor confianza de la ciudadanía, o las expectativas que los agentes económicos tengan acerca de los planes y programas de las autoridades respectivas.

La ausencia de un programa claramente definido, o la falta de la necesaria coherencia y armonía entre las distintas instituciones y personas involucradas en la gestión económica, provoca una comprensible inquietud que se traduce en un comportamiento errático de ciertas variables económicas y particularmente del IPC.

Por el contrario, desaparece la inquietud y el comportamiento adquiere racionalidad cuando las autoridades económicas actúan armonizada y cohesionadamente sobre la base de un plan macroeconómico coherente, viable y realista. Esto último es lo que ocurre en nuestro país en que las autoridades del sector, coordinadas por el señor Ministro de Economía, Modesto Collados, han dado gran confianza y certidumbre a la población con un programa que, además, ha sido prontamente aprobado por los organismos financieros internacionales y la banca externa por su seriedad.

Así se explica que el factor confianza esté jugando a favor de un control inflacionario, lo que permitirá —según lo expresara el propio Ministro Collados— cumplir con la meta a fin de año de que la inflación fluctúe entre el 25 y el 30 por ciento.

A lo anterior debe sumarse un leve descenso en la tasa de desocupación que alcanzó al 12,8 por ciento. La información proporcionada por la autoridad señala que en 10 de las 13 regiones del país la tasa de desempleo, igual o inferior al 10 por ciento, resulta positiva y demuestra una creciente actividad económica que, aunque incipiente, parece ser sostenida.

Los objetivos prioritarios definidos por el Supremo Gobierno en orden a mantener bajo control la inflación y a disminuir el desempleo están dando resultados; y lo que aparece más alentador aún, éstos se originan en un contexto de un conjunto de políticas básicamente sanas y coherentes. No obstante los programas especiales de absorción de cesantía, la disminución de ésta obedece al aumento de empleo productivo principalmente.

La culminación pronta y exitosa de la negociación de la deuda externa permitirá, asimismo, allegar nuevos recursos para dar cumplimiento al plan de desarrollo y reconstrucción de las zonas afectadas por el sismo y que las autoridades se encuentran elaborando.

El país, pues, debe ver con tranquilidad su futuro; la situación no se presenta, en lo económico, todo lo fácil que fuera de desear, pero el manejo profesional y consistente del sector, unido al decidido respaldo internacional a la gestión de las autoridades, avalan dicha tranquilidad.

Dinámica Municipal

Ser alcalde es servir un cargo que implica asumir la representación de los vecinos. Misión, por cierto, que comprende el gran compromiso de servir adecuadamente a la comunidad que se representa. En una palabra, todo el plan de acción comunal está dirigido al objetivo del bien común, haciendo hincapié en lo social, según las normativas presidenciales, y en las necesidades más apremiantes de los sectores necesitados. Todo ello con el adecuado aprovechamiento de los recursos para la consecución de la meta fijada.

Con el apoyo del Gobierno, los municipios de la zona afectada por la actual crisis sísmica, han emprendido una tenaz labor de reconstrucción y ayuda a sus comunidades, pues dentro de nuestra institucionalidad, la primera autoridad comunal se identifica plenamente con las necesidades y problemas de los habitantes de su área.

Uno de los tantos ejemplos de lo anterior lo constituye la inten-

sa acción desplegada por la Municipalidad de Valparaíso, dirigida personalmente por su alcalde, Francisco Bartolucci. Con tenacidad y ahínco —con una etapa previa de planificación y retiro de escombros— personal municipal, con el apoyo del Ejército y la Armada, se ha dedicado a la reparación de viviendas destruidas y dañadas, demoliciones, instalación de viviendas de emergencia y ayuda social. Para la cual se organizó un sistema de reconstrucción sectorizada en la ciudad, siendo la comuna dividida en áreas muy específicas hacia donde se orienta la ayuda. Para desarrollar esta tarea de reconstrucción conjunta entre la Municipalidad, organizaciones comunitarias y con el apoyo de las Fuerzas Armadas, se cuenta con 400 operarios POJH, 40 capacitados, 12 profesionales y técnicos, maquinaria pesada, camiones, herramientas y material de construcción.

Por otra parte, al igual que algunos otros municipios del país, en la ex Maestranza de Ferrocarriles de Barón se instaló por cuenta

municipal, una planta de construcción de viviendas de emergencia, destinadas principalmente a los albergados. Cabe hacer presente que SERVIU entregará 450 unidades. Cada casa de emergencia tiene 18 metros cuadrados, divididos en dos piezas, dos ventanas con sus correspondientes vidrios e instalaciones eléctricas y de una altura de dos metros 55 centímetros, con techos de zinc y soportes de madera. Se proyecta construir a la brevedad, cien unidades con un costo de la Corporación del orden de cuatro millones y medio de pesos. De esta manera, se espera llegar, conjuntamente con el aporte del SERVIU, a las 600 unidades, que son las que se necesitan.

Esta acción es un buen ejemplo de la dinámica municipal en el litoral de la V Región, tendiente a cumplir los objetivos gubernamentales y constituyendo un valioso aporte a los momentos de angustia por que pasan muchas personas damnificadas, que prácticamente perdieron todo.

Penetración Ideológica

Si los partidos comunistas destacan por algo especial distinto a la violencia, debemos reconocer que es su extraordinaria capacidad para utilizar sentimientos nobles, tales como el amor a la patria y a su pueblo o causas humanitarias. Así como luchan contra el racismo, los transforman en un instrumento de combate al servicio de la expansión totalitaria.

Para captar tales causas esencialmente buenas y aprovechar la energía de los hombres que sin ser marxistas las apoyan, los comunistas han creado organizaciones paralelas de masas. En Chile han sido más conocidas como organizaciones de fachada. Estas organizaciones que no son oficialmente comunistas, pero que están controladas por comunistas, y que obedecen a las consignas del partido con una espontaneidad que sólo es aparente, y que además se ponen siempre al servicio de las campañas de propaganda desarrolladas por los soviéticos, no pueden ser independientes. La lógica no lo permite. ¿Dónde situar a organismos respetables, incluso componentes de la Jerarquía Eclesiástica, que cuentan con eficientes profesionales comunistas en niveles de decisiones?

Por otra parte la característica más importante de estas organizaciones de mujeres, de estudiantes, de artistas, de solidaridad etc., es mostrar a la opinión pública, cómo los puestos honoríficos de más relevancia pública, están en manos de personalidades no comunistas. Movidos muchas veces por sentimientos de verdadera generosidad, pero no carentes de un cierto aire de ingenuidad. Esto obedece a reservar el o los puestos de poder efectivo, el de secretario general por ejemplo, a un miembro activo del partido comunista. Es clásico como contraparte que el grueso de los responsables inferiores y los afiliados, deben ser el mayor número posible de no comunistas.

Este reparto típico de los puestos se observa con claridad en varias organizaciones estudiantiles, religiosas o propiamente académicas, intelectuales o artísticas. Tras muchas de estas nobles fachadas de representación de intereses legítimos, se desvía la fo-

gosidad de sus miembros hacia objetivos políticos importantes para el comité central del partido comunista. Por lo demás, cuando se observa alguna actividad con una orientación propagandista, cualquier persona se da cuenta de que todas las manifestaciones se producen al mismo tiempo, en una docena de lugares a lo largo del país con una simultaneidad que parece asombrosa. ¿Se ha fijado usted cómo andan de sincronizados hechos callejeros, afirmaciones de personalidades públicas no comunistas en determinados momentos del país?

Sólo una organización con características totalitarias y dominadoras es capaz de tal eficiencia en el montaje de varios teatros políticos de operaciones simultáneamente. Incluso su capacidad de movilización logra arrastrar en sus actos violentistas, a otros sectores políticos no marxistas. Además, si agregamos a esto que el grueso de cada pelotón de activistas está instruido para desplazarse con gran rapidez de escenario en escenario, tenemos que presenciar un clima de agitación extendido por varios lugares, pero que es bastante artificial.

Por lo mismo, los organismos de fachada religiosos o humanitarios son especialmente necesarios en estas circunstancias. Se convierten así nobles iniciativas en actitudes al servicio de mezquinos intereses ideológicos o políticos. Sin embargo, su peligrosidad no se agota en su utilización, porque además de perjudicar a sus miembros inocentes de maquinaciones políticas, descuida las verdaderas y legítimas preocupaciones de sus integrantes, creándoles la sensación de no ser escuchados, provocando naturales frustraciones. No obstante, lo verdaderamente sorprendente es cómo algunas personas de sanas convicciones son engañadas por estas organizaciones de fachada, que en la realidad sólo están al servicio de los intereses dominadores de la ideología comunista.

De ello no hay duda ninguna. Es cosa de verificar discreta y cuidadosamente los equipos de personas integrados en el trabajo de nobles y superiores causas, bajo la benevolencia de autoridades que no son públicas y oficiales, para hallar la tenaz y profunda penetración.

YA VENDRA UN AMANSADOR
LLAMADO LEY, QUE TE LO
DEJARA MANSITO, VERDEJO...

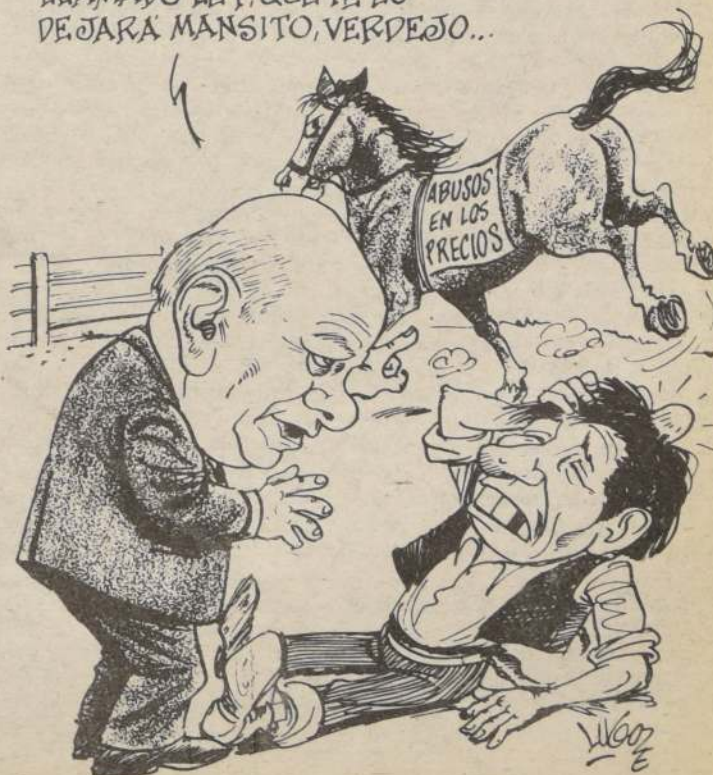

Crecimiento sin inflación plantea programa de 1985

□Exposición del Ministro de Hacienda, Hernán Büchi, ante el Consejo Económico y Social reunido en Valparaíso

VALPARAISO (Por Raúl Santiz Tellez). — A lo largo de una prolongada exposición, que superó la hora de su intervención, y que posteriormente dio origen a una extensa confrontación de proposiciones por medio de los integrantes, prosiguió en la mañana de ayer el segundo día de reuniones en esta ciudad del Consejo Económico y Social (CES).

En la reunión, presidida por el abogado porteño Beltrán Urenda, se contó además con la presencia del Ministro de Minería Samuel Lira, quien se encontraba preparado para su exposición consiguiente en las reuniones de la tarde.

BASES DE LA ESTRATEGIA

Al comenzar su discurso, el Ministro de Hacienda Hernán Büchi Buc hizo un recuento de la situación económica, "desde los

años '70 a la fecha, destacando los factores que coadyuvaban interna y externamente a la crisis que surgió al promediar la década.

"Esta situación —dijo— ha obligado al gobierno a implementar una política combinada de ajuste y financiamiento externo. Como consecuencia (...) entre 1982 y 1983 tuvo lugar una fuerte caída en los niveles de actividad, consumo y empleo, acarreado la crisis del sistema financiero (...) al producirse un cambio del escenario internacional".

Explicó que en ese período la acción estuvo orientada a reordenar la economía (...) con el fin de equilibrar las cuentas internas y externas, para retomar la senda del crecimiento económico, esperándose entonces, para fines de 1984, recibir un pequeño apoyo derivado de un pequeño desarrollo de la economía mundial. Confiden-

ció al respecto, que las variables "negativas y pesimistas" que se consideraron en esa oportunidad, llegó el tiempo y ante la realidad de los acontecimientos, pasaron a ser observadas como expectativas "optimistas".

A pesar de todo, la política de reactivación, desde mediados del '83, buscó impulsar la producción y el empleo, creciendo el PGB en 1984 en un 5,9 por ciento, creándose más de 250.000 ocupaciones estables y productivas, mientras paralelamente, a través de diversas medidas de reprogramación de deudas, se iba normalizando la situación financiera de las empresas. Desafortunadamente, dijo que la persistencia de la acentuada depresión de nuestros precios de exportación "y la mantención de elevadísimas tasas reales de interés en el mercado mundial han

hecho necesario adecuar la estrategia e iniciar una nueva etapa en la recuperación de nuestra economía. Realizado ya el ajuste contractivo de gastos, y transcurrido un año de fuerte recuperación de la producción y el empleo, la política económica vuelve a enfocar su tarea en el horizonte del mediano plazo, que desgraciadamente no es el que quisiéramos (...) ya que no se está recibiendo el apoyo que se esperaba recibir de la economía internacional".

Dentro de esta programación a mediano plazo estableció como pilares fundamentales del desarrollo el aumento de las exportaciones, el aumento aparejado del ahorro interno, y el fortalecimiento de la empresa privada.

EVOLUCION ESPERADA

Aclaró que a raíz del

terremoto, el Gobierno se ha visto en la necesidad de adoptar una serie de decisiones para afrontar la emergencia, destinando recursos a los ministerios involucrados. "Para no producir inflación y alzas en las tasas de interés, se han financiado estos recursos con reasignaciones de gastos internos y financiamientos del BID y del Banco Mundial, mientras que por otro lado se flexibilizó con el FMI el déficit del sector público (...) para llevar a cabo los programas de reconstrucción derivados de la catástrofe".

A pesar del mayor esfuerzo que corresponderá realizar ahora, para reponer el capital físico perdido y para alcanzar las mismas tasas proyectadas del producto, se continúa aspirando a un crecimiento moderado y a una inflación controlada, esperándose una evolución del IPC para 1985 cercana al 25 por ciento.

En cuanto a la situación externa, precisó que el programa convenido con el FMI para el presente año proyecta un aumento de las exportaciones (en relación a 1984) de los 300 millones de dólares y una disminución del 13 por ciento de las importaciones. Se espera así alcanzar un superávit comercial de los mil millones de dólares (300 millones de dólares en 1984); con un déficit en cuenta corriente de 1.300 millones de dólares (2.000 millones de dólares en 1984); y un aumento de nuestras reservas internacionales de 80 millones de dólares".

POLITICA MONETARIA 1985

Declaró que la política monetaria para el año en curso "es consecuente con un crecimiento moderado y una inflación controlada. Por esto, se proyecta que el dinero en manos del sector privado crezca en términos reales, para hacerlo compatible con el crecimiento del producto y la recuperación de la tasa monetaria, política que no introducirá presiones alcistas sobre las tasas de interés que la lleven a distanciarse desmedidamente de las tasas internacionales, en términos promedios".

"La política fiscal busca readecuar el gasto público, favoreciendo las inversiones y reduciendo el gasto corriente. Esta política se ha visto acentuada a raíz del terremoto, lo que obliga a un mayor esfuerzo de inversión del que se debía originalmente llevar a cabo. Para que a este esfuerzo contribuyan tanto el Estado, como el sector privado, se reducirán paulatinamente los déficit del sector público, disminuyéndose así la presión alcista en la tasa de interés doméstico, facilitando el crecimiento de la inversión del sector privado".

A fin de lograr los objetivos

vos económicos propuestos, a la política estructural establece la superación de determinados "desafíos", como la disminución de nuestros términos de intercambio, y la restitución del capital físico dañado por el terremoto.

Esto supone el cumplimiento de tres bases fundamentales "dentro de la estrategia que se mantiene la necesidad de impulsar las exportaciones; la necesidad de incrementar el ahorro interno; y la necesidad de fortalecer el sector privado".

Luego de ahondar en torno a estas bases, puso énfasis en que se redoblarán los esfuerzos en la dirección exportadora, para convertirla "en uno de los motores de la reactivación, de la producción del empleo y de la inversión".

Precisó que "es función del gobierno facilitar esta reorientación de los recursos productivos a través de una política definida y a través de una asistencia a los más necesitados en el transcurso del proceso". Puntualizó que la tarea exportadora "claramente identificada en el programa trienal de desarrollo" debe contar con el concurso de los sectores público y privado, para lo cual se impulsarán medidas específicas de fomento, como la aplicación de una política cambiaria realista, orientada a un tipo de cambio alto. Señaló que esta política cambiaria seguirá cumpliendo sus 2 roles, de protección de la producción nacional e impulsando nuevas exportaciones. Anunció al respecto el mantenimiento de diversas medidas paralelas, como las bandas de precio, y la acción en determinadas áreas, como la inversión extranjera, para impulsar proyectos de producción de bienes, y para apoyar a las empresas del estado que se orienten a la producción de divisas.

AUMENTO DEL AHORRO INTERNO

El Ministro Büchi reiteró que no es posible aumentar las exportaciones y el superávit de la balanza comercial, sin aumentar a la vez el ahorro interno. "Es la contrapartida natural e inevitable", dijo. El ahorro que se logre, se destinará a la inversión, y no a bienestar "como todos quisiéramos". En el próximo trienio, esta inversión debe pasar desde el 10,8 por ciento al 20 por ciento, para lo cual "será necesario mantener un estilo de vida austero, con medidas que premien el ahorro y la inversión; y castiguen el consumo. El estado promoverá el ahorro interno activamente".

En el ámbito privado, esta preocupación se traduce "normalizando a la brevedad el sistema financiero nacional, impidiendo los rebotes inflacionarios, y promoviendo tasas de interés que remuneren convenientemente el ahorro en el país".



El Ministro de Hacienda, Hernán Büchi Buc, da a conocer la estrategia de desarrollo económico, durante la segunda reunión en Valparaíso del Consejo Económico y Social. Se alcanza a observar en la foto (desde la izquierda) a los integrantes de la mesa de honor que presidió la sesión, apareciendo el intendente Pablo Wunderlich; el presidente del CES, Beltrán Urenda; el secretario ejecutivo de dicho organismo, Ignacio Pérez; el Ministro de Minería, Samuel Lira, y la segunda secretaria del CES, Victoria Arellano.

Facilitarán la exportación minera

□Ministro Samuel Lira anunció el estudio de medidas para tal efecto en reunión del CES.

VALPARAISO (Fernando Lara Fauré). — Medidas para facilitar la exportación minera; la reestructuración del ministerio; el nuevo rol de ENAMI, y proyectos para la pequeña y mediana minería, entre otras materias, anunció en este puerto el ministro del ramo, Samuel Lira, durante su intervención en el marco del Consejo Económico y Social.

Con relación a las medidas encaminadas a facilitar las exportaciones mineras, el Secretario de Estado dijo que se contemplan el reconocimiento de su calidad de exportadores a los productores mineros que abastezcan a ENAMI, así el acceso a los beneficios del D.S. N° 409 de 1970, el estudio de mecanismos para el abastecimiento de insumos sin recargo de aranceles, la ampliación del listado de aquellos que se benefician con esas franquicias, la revisión y ampliación de la lista que contiene el D.L.

1.226 de 1975 sobre pago diferido de derecho de Aduana, y otras medidas tendientes a la recuperación del IVA.

"En todo caso, agregó, es un hecho cierto que las actividades de la pequeña y mediana minería no sólo han recuperado el nivel alcanzado antes de 1981, sino que han superado todos los niveles históricos de producción de cobre, oro y plata, como se refleja en los aumentos habidos en las compras de ENAMI a estos subsectores en los últimos años, las cuales muestran un crecimiento sostenido de un 13% para el cobre, de un 49% para la plata y de un 66% para el oro, al comparar la producción de 1984 con la del año 1981".

A su vez, el Ministro Lira expresó que se procederá a la reestructuración del Ministerio de Minería "a fin de otorgarle las atribuciones legales y los recursos necesarios para que pueda

cumplir adecuadamente sus funciones".

"En relación con esta reestructuración —puntualizó— deberá definirse el rol de ENAMI, que debiera concentrarse en sus funciones de compra, beneficio y comercialización de la producción de la pequeña y mediana minería, para lograr la mayor eficiencia en la labor productiva".

EVOLUCION OCUPACIONAL

VALPARAISO (Alfredo Villalobos Silva). — El presidente de la Comisión de Minería del Consejo Económico y Social, Manuel Feliú, junto con destacar la notable evolución ocupacional registrada en el sector durante los últimos años, aportó una serie de proposiciones para lograr un mayor desarrollo en el ramo, durante su intervención en la sesión del citado consejo que se llevan a cabo en la Intendencia Regional de esta ciudad.

Feliú señaló que "a pesar

de la situación recesiva vivida en el último período, como consecuencia de la crisis internacional de precios de los metales, cabe destacar la notable evolución ocupacional que ha mostrado el sector.

Refiriéndose a las causas de la mejoría, destacó que "este notable comportamiento de la minería privada en pleno período de recesión, se explica en primer término, por los valiosos esfuerzos realizados por el Supremo Gobierno y, en particular, por el Presidente de la República y Ministro de Minería, en orden a resolver el desafío coyuntural planteado por la crisis de precios de los metales. Es así como el estado, a través de ENAMI, ha desarrollado una oportuna acción subsidiaria que no sólo permitió sobrellevar la emergencia, sino que se tradujo en una dinámica y vigorosa respuesta del sector minero, expresadas en las cifras de crecimiento".

Créditos para quienes perdieron sus viviendas

□ El servicio respectivo quedó autorizado para otorgar préstamos y subvenciones para estos efectos

Los Servicios de Vivienda y Urbanización (SERVIU) podrán otorgar préstamos y subvenciones a damnificados por los sismos de marzo, para la reparación de los daños que afecten la estructura o habitabilidad de los inmuebles adquiridos a los mencionados organismos o a sus antecesores legales.

La autorización fue oficializada con la publicación del decreto número 40 de Vivienda y Urbanismo, que reglamenta el sistema a través del cual operará la ayuda.

Los SERVIU que podrán otorgar estos beneficios son los de las regiones Metropolitana, Quinta, Sexta y Séptima, quienes, previa determinación del costo estimativo de los trabajos a realizar y su aceptación por el interesado, dispondrán la ejecución de faenas.

El beneficiado cancelará los arreglos con cargo a un crédito que le otorgará el Servicio de Vivienda y Urbanización de su región, pudiendo además acogerse a una subvención de dicho SERVIU por el monto del préstamo.

El crédito deberá obligarse a servirlo en tantos dividendos mensuales como sean necesarios para extinguir este compromiso. Ellos estarán expresados en "Cuotas de Ahorro para la Vivienda" y serán de un monto igual al de los dividendos o cuotas de saldo de precio que estuviere cancelando o ya hubiere cancelado para el pago del inmueble, si la deuda ya se ha extinguido.

Si el interesado aún estuviere sirviendo sus deudas con el SERVIU, proveniente de la adquisición del mismo inmueble, el servicio del crédito se iniciará a partir del mes siguiente al de la expiración del plazo de la deuda original.

SUBVENCIONES

El reglamento oficializado permite, además, a los favorecidos con créditos SERVIU para reparaciones, acogerse a subvenciones por el monto del préstamo.

En efecto, según señala, las personas merecedoras de créditos que a la fecha de otorgarse el préstamo ya hubieren extinguido su deuda original, podrán obtener del SERVIU una sub-

vención expresada en "Cuotas de Ahorro para la Vivienda", de un monto equivalente al crédito otorgado para los arreglos, la que se aplicará a la amortización de la deuda generada por dicho crédito.

Este beneficio también podrá ser obtenido por quienes, a la fecha de lograr el préstamo estuvieren aún pagando el inmueble respectivo, siempre que continúen pagando regularmente su deuda dentro del plazo convenido.

La subvención se hará efectiva una vez otorgado al interesado el crédito correspondiente, en el caso de quienes ya hubieren completado el pago de su vivienda, o una vez cancelado éste, en caso de las personas que aún están pagando los dividendos de su deuda original.

Por otra parte, si por el tiempo que duren los trabajos de arreglo de su vivienda, el favorecido con el crédito para reparaciones solucionar por sí mismo su problema habitacional, trasladándose a otra casa por su cuenta y cargo, el SERVIU le otorgará una subvención de un monto equivalente a cada uno de los dividendos que pague por la vivienda en reparación, mientras ésta última se ejecute.

Dicha subvención se hará efectiva y se aplicará a la amortización de la deuda respectiva en cada uno de los meses correspondientes.

COSTOS

El cumplimiento de las obligaciones que asuma el deudor de conformidad al presente decreto, en los casos que corresponda, se caucionará mediante la constitución de segunda hipoteca a favor del SERVIU, sobre el inmueble objeto de la reparación.

Igualmente se indica que todos los gastos que se relacionen con las operaciones para hacer efectivos los beneficios será de cargo del deudor para cuyo efecto se los incluirá en el monto del crédito respectivo.

Finalmente, el reglamento deja constancia que los contratos que se originen en el presente decreto, estarán exentos del impuesto de la ley de timbres y estampillas.

Reconstrucción de zona devastada consideró el Consejo de Gabinete

□ Jefe del Estado interesado en la remodelación urbana de Santiago Poniente, puerto de San Antonio y población de Valparaíso. Prohibidas a nivel nacional, ornamentaciones arquitectónicas que no sean autosoportantes. Se aceleran al máximo llamadas a propuestas públicas

Todo lo relacionado con la reconstrucción de la zona devastada y específicamente los planes referidos a la vivienda, fueron considerados en el Consejo de Gabinete que presidió ayer el Jefe del Estado, Capitán General Augusto Pinochet Ugarte.

El Ministro Secretario General de Gobierno, Francisco Javier Cuadra, al dar a conocer las materias consideradas en el Consejo, dijo que "estuvo centrado en la parte económica: todos los antecedentes generales y específicos relativos a los datos de renegociación de deuda externa y sobre todo reconstrucción".

Según lo expresado por el Ministro en esta oportunidad se "analizaron todas las áreas o ministerios que han estado participando en la labor de emergencia".

Dijo que en ese sentido, "la materia más importante que se trató fue el aspecto de vivienda completo, como también la parte techo, que es uno de los sectores más afectados".

Cuadra solicitó a su colega de Vivienda y Urbanismo, Miguel Angel Poduje, que entregara los antecedentes del caso, por cuanto fue él quien realizó la exposición en el Consejo de Gabinete.

BALANCE

Señaló el Secretario de Estado que en esta oportunidad su exposición "más que todo fue un balance de la gestión y daños y ya estamos en la cifra de 68 mil viviendas destruidas y de las 130 mil dañadas".

Dañadas por el sismo

SERVIU iniciará reparación de casas

Hoy se abren las propuestas para iniciar la reparación del primer conjunto habitacional del SERVIU deteriorado por el terremoto del tres de marzo. El Servicio de Vivienda y Urbanización iniciará las faenas en la población Renca, catalogado como primera prioridad dentro de los 33 deteriorados por el sismo y que corresponden a construcciones de esta entidad.

El conjunto habitacional Renca, o Blanco Encalada como lo conoce la gente del lugar, resultó totalmente dañado en sus estructuras básicas, especialmente los primeros pisos. Consta de tres niveles y los dueños serán trasladados a viviendas básicas de la misma comuna que financió el SERVIU.

Ciento treinta y dos departamentos que albergaban a unas 600 personas deberán ser totalmente reparados de acuerdo a las instrucciones del Presidente de la República, que visitó personalmente ese núcleo poblacional.

LABOR DE DIRIGENTES

Los dirigentes vecinales Gustavo Avila y Jorge Fuentes realizaron la tarea de entregar todos los documentos a las autoridades municipales en torno al inventario de los enseres y trámites necesarios para dejar todo dispuesto ante el inicio de los trabajos de reparación.

El conjunto habitacional está siendo cerrado para evitar robos y mayores deterioros por parte de desconocidos. Los directivos enviaron una carta al Primer Mandatario, en la que solicitan a S.E. el traslado inmediato al block de departamento Maule 11, vigilancia militar en este sitio, pro-



Materias relacionadas básicamente con la reconstrucción de la zona devastada por el sismo de marzo pasado, trató el Consejo de Gabinete que presidió el Jefe del Estado, General Augusto Pinochet Ugarte. El Mandatario impartió una serie de instrucciones, enfatizando en que no aceptará maniobras especulativas con los materiales de construcción.

Manifestó que "respecto a la preocupación del Presidente de la República en relación a los edificios deteriorados, se comenzó hoy al llamado a propuesta pública para las reparaciones correspondientes. Hoy (ayer) se publicaron las bases de la propuesta para la reparación de los edificios de Renca, en que hemos dado los plazos mínimos para poder abocarnos a esta tarea. Muy interesado está Su Excelencia en la parte de remodelación urbana. Tenemos todos los equipos urbanísticos atacando los problemas prioritarios: remodelación de Santiago poniente, las poblaciones de Santiago y de Valparaíso. Los trabajos están muy adelantados".

Manifestó también el Ministro Poduje que se cursó el martes último un Decreto

Supremo que modifica la Ordenanza General de Urbanismo y Construcción. También introduciendo algunas normas ordenadas por S.E. en sus distintas giras y sus diferentes visitas, en el sentido que todos aquellos elementos de ornamentación, elementos adicionales a la arquitectura que no sean autosoportantes, definitivamente van a ser prohibidos. Esto es a nivel nacional con normas de tipo general. Y aquellos que no tengan estas calidades constructivas llamemos barandas, antechos y otros elementos arquitectónicos, deben ser demolidos en un plazo de 180 días. Esta es la norma que se dictó en el día de ayer".

PROPUESTAS

Respecto a las propuestas,

dijo el Secretario de Estado, estamos abriendo el 26 de este mes licitaciones para 7.600 viviendas. Se analizó también en el Consejo de Gabinete lo relacionado con el macrocampamento acordado levantar en un principio en la comuna de Renca.

En torno a este proyecto, el Ministro Poduje dijo que había surgido la posibilidad —bastante concreta— de lograr una línea de refinanciamiento y de flexibilización del Banco Mundial. "De esta manera podríamos optimizar esa solución para 1.600 familias, transformando el macrocampamento de Renca en un gran plan de edificación". Ello depende de las conversaciones que se están sosteniendo con personas del Banco Mundial, las que deben finalizar hoy.

tección de sus casas durante las faenas de restauración y el ingreso permanente a los dirigentes a éste, para saber qué se está haciendo y mantener informados a sus vecinos.

Todos los afectados están agradecidos de las autoridades por la pronta solución que le han dado a su problema, especialmente del Jefe del Estado, General Augusto Pinochet, quien acudió hasta el sitio mismo acompañado del Ministro de Vivienda, Miguel Angel Poduje.

FINANCIAMIENTO

Las reparaciones se harán con cargo a fondos propios del MINVU en una primera instancia, constituyéndose en un subsidio al comprador de la vivienda si éste cumple fielmente con el pago de los dividendos ordinarios, correspondientes a la deuda primitiva.

En caso contrario el costo de reparación se transformará en un crédito que se agregará a la deuda primitiva. Todo esto, sin perjuicio de que en caso que se compruebe que las fallas corresponden a errores de construcción o de diseño, los costos serían de cargo de la empresa constructora.

El Ministerio de Vivienda, con el objeto de acelerar las soluciones, contrató los servicios especializados del ingeniero Rodrigo Flores, quien se encuentra terminando la evaluación de los daños producidos por el terremoto en las edificaciones efectuadas por el SERVIU.

Junto a una comisión de trabajo, su labor considera desde el estudio de los daños, revisión de las soluciones y supervigilancia de las obras que sea necesario ejecutar.

Estableció la USACH

Máxima agilidad en el contacto con alumnos

El pro-rector de la Universidad de Santiago de Chile, USACH, José Elías Aboid, en la inauguración del año académico 1985, anunció la constitución en esa casa de estudios, de tres vicerrectorías, siendo la más importante, explicó, la de Asuntos Estudiantiles, que se encargará de mantener el más estrecho contacto entre los distintos estamentos académicos y satisfacer al máximo las necesidades del alumnado.

En su discurso, expresó que, "conscientes con nuestra misión para con los alumnos y la sociedad, comenzamos el año con una estructura orgánica más adecuada que le permitirá a las facultades mayor capacidad de decisión y un diálogo más constante y fluido con el alumnado en particular y una agilidad en las comunicaciones en general, y concretando una verdadera comunidad de estudio".

Luego de la ceremonia, en conversación con los periodistas, aclaró éste señalando que la USACH estaba un tanto centralizada, ante lo cual se requerían cambios de la naturaleza de los anuncios.

Agregó que la política de las autoridades universitarias es de puertas abiertas para los estudiantes. No obstante, cualquier alteración al orden interno del país, debe ser evitada y superada, estando a cargo del Vicerrector de Asuntos Estudiantiles estudiar las medidas de orden a tomar en cada caso.

Sobre la reunión del rector, Patricio Gualda, con alumnos sancionados el año pasado en la corporación por alterar el normal desarrollo del quehacer académico, dijo que la idea es justamente alcanzar el pleno diálogo. Indicó que ya fueron reintegrados todos estos estudiantes, varios de los cuales incluso fueron eximidos del pago del semestre de suspensión. En el caso de los expulsados, manifestó que éstos apelaron a la Justicia y ya no es resorte de la universidad alcanzar una determinación al respecto.

Consultado finalmente sobre la importancia de las humanidades en esa casa de estudios, aclaró que siguen siendo vitales y es por ello que se cambió el nombre de Universidad Técnica del Estado, por el de Universidad de Santiago.

ESTADOS CONTINENTES

En la ceremonia, realizada en el Aula Magna, estuvieron presentes el rector de la USACH, Patricio Gualda; el rector de la Universidad de Chile, Roberto Soto Mackenney y las más altas autoridades de la corporación.

El escritor, Premio Nacional de Literatura, Braulio Arenas, dictó en la oportunidad una clase magistral, en la que se refirió a la mancomunidad del humanismo y la ciencia.

Asimismo, se refirió a algunos ejemplos de creación unitaria de entidades geográficas, económicas, sociales y culturales, regidas por sistemas políticos distintos y a menudo en violenta pugna, "demuestran como, por encima de estas distintas concepciones, planetariamente se cree imperiosa la constitución de Estados Continentales".

En ello basó su idea de rompimiento con el aislamiento de los pueblos americanos y de su abandono. Refiriéndose igualmente a las grandes uniones como Estados Unidos y hasta el Mercado Común Europeo, culminó su disertación preguntándose: "¿Tendremos nosotros la misma conciencia histórica que ellos para desplegarlos, unidos, por el futuro?"

¿Tendremos su misma voluntad de supervivencia? Recordemos que el mapa de apenas ayer ya no será el mapa de apenas mañana".

Falleció el ex vicepresidente Alfredo Duhalde

A las 14.55 horas de ayer falleció el ex Vicepresidente de la República, Alfredo Duhalde Vásquez, en su residencia de Vitacura 4312, a la edad de 86 años.

El ex parlamentario y ex Vicepresidente de la República, militó políticamente en el ex Partido Radical, colectividad que representó en el Parlamento, por las provincias de Osorno y Valdivia. Asimismo, se desempeñó como Ministro de Defensa Nacional y Ministro del Interior, durante el Gobierno del Presidente Juan Antonio Ríos a quien sucedió luego de su deceso con el cargo de Vicepresidente de la República.

En 1924 fue elegido Diputado por Llanquihue y posteriormente reelegido por Valdivia.

Su carrera política tuvo

un positivo cambio cuando en 1938 acompañó a Pedro Aguirre Cerda en la campaña presidencial que terminó en el triunfo ese año. Al año siguiente fue designado embajador extraordinario en el Perú. De regreso a Santiago, a fines del mismo año, asumió el cargo de Ministro de Defensa, el que sirvió hasta 1940, volviendo a la misma cartera en 1942, pero ya en la administración de Juan Antonio Ríos. En 1945 fue elegido Senador por la Novena Circunscripción y el mismo año lo designaron Ministro del Interior, conservando la investidura parlamentaria por la declaración de guerra a los países del eje.

En enero de 1946 fue designado Vicepresidente de la República, ocupando el solio presidencial hasta septiembre del mismo año.

En serie de atentados

Utilizados artefactos de tipo vietnamita

Información oficial fue entregada por el director de DINACOS, José Miguel Armendáriz

Artefactos del tipo vietnamita fueron utilizados para perpetrar una serie de atentados explosivos registrados la noche del martes último en nuestra capital, Valparaíso, Viña del Mar, Coquimbo y La Serena. Como saldo de esta acción de elementos subversivos, nueve personas resultaron con lesiones de diverso grado y los daños que fueron cuantiosos, no se han avalado hasta el momento.

La información fue entregada al mediodía de ayer por el Director de DINACOS, José Miguel Armendáriz, quien enfatizó en que la opinión pública debe considerar la simultaneidad con que se efectuaron estos actos cometidos por delincuentes subversivos.

Dijo el jefe de la Dirección Nacional de Comunicación Social: "Me voy a referir a una serie de acciones subversivas que han tenido lugar en las últimas horas en Santiago, Valparaíso, Viña del Mar y otras zonas. Es bueno considerarlas, simultáneamente, por la hora en que se produjeron, sobre todo porque en algunos casos se han usado artefactos del tipo vietnamita que son los que se utilizaron en noviembre pasado en la bajada Santos Ossa (Viña del Mar) y en marzo en Santiago, en Carmen; en ambas ocasiones, costando la vida de algunos carabineros".

Añadió que "anoche, a las 22.30 horas, en la calle Orrego Luco N°s. 21 y 45, de Providencia, detonaron simultáneamente dos artefactos explosivos. En este caso se utilizaron artefactos del tipo que recién les refería. La consecuencia más grave fue que causaron heridas, en algunos casos de consideración, en las siguientes personas: Marcelo Ferretti, Mauricio Jacks, Ricardo Lorenzini, José Núñez, Jaime Elgueta, Jehy Becren, Jorge Ruiseuf y Carlos Santa María".

A causa de estos mismos artefactos explosivos, dijo

Armendáriz, hubo daños en las fachadas y ventanales de varios locales que están en ese pasaje, entre ellas, la oficina de la agencia Avianca, del Citibank, Centro de Cosmología, Administradora de Fondos Mutuos Citicorp, Financiera Condell, Banco del Desarrollo, Banco O'Higgins, Centrobanco y el Chase Manhattan Bank.

VIÑA DEL MAR Y VALPARAISO

Según lo señalado por el director de Dinacos, "media hora más tarde en Viña del Mar, se produjeron tres detonaciones de artefactos explosivos y a la misma hora en Valparaíso, otros dos que son: Uno en Viña del Mar, al lado del Correo, en la central de turismo. Los daños fueron parciales. En este caso también resultó lesionado con una herida penetrante en el muslo izquierdo Lautaro Reinaldo Velásquez Cabrera. En la calle Ecuador número 160, donde está el Banco de Crédito e Inversiones, detonó otro artefacto explosivo. En este caso no hubo lesionados, pero sí quebraron de vidrios. Finalmente, en Viña, a la misma hora, en un domicilio particular en la calle 3 Norte N° 555, hubo daños materiales que lamentar, no contándose afortunadamente lesionados o heridos".

COQUIMBO Y LA SERENA

Puntualizó luego el director de Dinacos que "en La Serena explotó un artefacto en el Banco Morgan Financiero de calle Bernardo O'Higgins 529. No se registraron lesionados, pero sí daños en la fachada y ventanales. Y finalmente en Coquimbo, a las 00.50 horas de hoy, layer consiguió desactivar un artefacto explosivo que había colocado en el Banco del Estado, de calle Aldunate 51 y en este sentido, no hubo consecuencias que lamentar".

"Yo les reitero, que la opinión pública debe considerar la simultaneidad de estos actos subversivos y sobre todo meditar en lo que se está realizando. En el tipo de artefactos que se emplean, por son los mismos que en el pasado reciente, significó la vida de varios carabineros", terminó señalando Armendáriz.

Inaugurado el período escolar en la Antártida

El pasado lunes 8, se inició el año escolar en Villa "Las Estrellas", en el territorio antártico chileno.

La información la proporcionó ayer la Oficina de Relaciones Públicas de la FACH y señala que con una ceremonia presidida por el comandante de la base aérea teniente Marsh, el comandante de grupo Germán Fuchslocher y con la asistencia de padres y familiares, se iniciaron las clases en la Escuela de Villa Las Estrellas, en el territorio antártico chileno.

Esta Escuela funcionará a

cargo del matrimonio de profesores de Estado, especialmente comisionados en FACH por el Ministerio de Educación, integrado por Miguel Fuentes Cortés y Ana Bravo Mora.

Los alumnos matriculados alcanzarán a 19, entre los 6 y 14 años de edad, los que serán sometidos a una instrucción personalizada, de acuerdo a su respectiva edad.

En cuanto a material didáctico y mobiliario correspondiente a esas actividades, es proporcionado por el Ministerio de Educación.

OLD GRANGONIAN CLUB S.A.

JUNTA GENERAL ORDINARIA DE ACCIONISTAS

El Directorio acordó citar a Junta Ordinaria de Accionistas, que se celebrará el 30 de abril de 1985, a las 19.00 horas, en las oficinas de la Sociedad, calle Robles N° 12905 La Dehesa, para tratar las siguientes materias:

1. — Aprobación de memoria y balance del ejercicio terminado al 31 de diciembre de 1984.
2. — Elección de Directorio.
3. — Nombramiento de Inspectores de Cuentas.
4. — Cualquiera otra materia cuyo conocimiento correspondiera a la Junta Ordinaria de Accionistas.

Tendrán derecho a participar en esta junta los titulares de acciones inscritas en el Registro de Accionistas con 5 días de anticipación al fijado para su celebración.

EL PRESIDENTE

COMPANHIA DE SEGUROS DE VIDA "DIEGO DE ALMAGRO S.A."

Bombero Adolfo Ossa 1010 Oficina 301

JUNTA GENERAL ORDINARIA DE ACCIONISTAS

Por acuerdo del directorio se cita a los señores accionistas a Junta General Ordinaria para el día 29 del presente, a las 11 horas, en la sede social a fin de tratar las siguientes materias:

- 1) Pronunciarse sobre el Balance General de la Sociedad al 31 de diciembre de 1984, su estado de resultado y memoria anual del directorio.
- 2) Dar cuenta de las operaciones realizadas por la sociedad a que se refiere el artículo 44 de la Ley 18.046;
- 3) Designar a la totalidad del directorio y fijar su remuneración.
- 4) Designar auditores externos e independientes y determinar sobre la designación de inspectores de cuentas;
- 5) Tratar cualquiera otra materia que sea de la competencia de esta clase de juntas.

Accionistas con derecho a participar en la junta. De conformidad a la legislación vigente podrán participar en la junta y ejercer su derecho de voz y voto, los accionistas titulares de acciones inscritas a sus nombres en el registro respectivo con cinco días de anticipación a la fecha de la reunión.

El Presidente

COMPANHIA REASEGURADORA BERNARDO O'HIGGINS S.A.

JUNTA ORDINARIA DE ACCIONISTAS

Por acuerdo del Directorio, se cita a Junta Ordinaria de Accionistas para el día 23 de abril de 1985 a las 12.00 horas, en la calle Bandera 206, 7° piso, con el objeto de resolver sobre la memoria y balance del ejercicio anual 1984 y en general tratar de todas las materias que son propias de reuniones de esta naturaleza, indicadas en el artículo 56 de la Ley N° 18.046 sobre Sociedades Anónimas. Tendrán derecho a participar en la junta, los titulares de acciones inscritas en el Registro de Accionistas al día 17 de abril de 1985.

EL PRESIDENTE

"El huevo que cayó a Caszely" y "la viga salvada del terremoto", se convirtieron en los "super-ventas"

Feria de las Pulgas superó lo previsto

Record de ventas alcanzaron alumnos de la UC. que este año destinaron su Semana Novata a recaudar fondos para damnificados de Renca

Tratándose en esta oportunidad como meta central el apoyo a los damnificados por el terremoto en la comuna de Renca, los alumnos de la Universidad Católica montaron ayer, en pleno Paseo Ahumada, su tradicional Feria de las Pulgas. Aún no se hacen los recuentos, pero las ventas, ante tan preclaro objetivo, superaron todas las expectativas de los alegres alumnos.

El humor y las curiosidades, al igual que en años anteriores, constituyeron la "orden del día".

Entre el "Diario de Vida de Julio Iglesias", que provocó la envidia de algunos columnistas de espectáculos y del jet set, ofrecido a \$ 100 y "los restos del huevo que cayó en la cara de Caszely en Uruguay", a sólo \$ 20, la algarabía juvenil invadió el agitado día capitalino, en las horas de mayor ajetreo.

Las candidatas a Reina Novata de las distintas alianzas, encabezaron desde tempranas horas los respectivos stands, efectuando las más increíbles demostraciones con los distintos artículos ofrecidos.

Voceando "cuadros con poco uso", "pescados frescos y agarrados", "el tocadiscos de Amadeus", perros, ratones de laboratorio y "las últimas vigas salvadas del terremoto", los estudiantes de la Universidad Católica vivieron su segundo día de festividades de la Semana Novata 1985.

La alianza que logre obtener la mayor puntuación en las distintas pruebas o a través de la suma de las mismas, logrará coronar a su candidata el sábado próximo.

140 cadetes invistió Escuela de Aviación

Un total de 140 nuevos cadetes fueron investidos y juraron a la bandera en un solemne acto que se desarrolló en la Escuela de Aviación "Capitán Avalos".

La ceremonia se inició con el ingreso de la Escuela de Aviación al recinto y los honores al comandante del personal, general de brigada aérea Vicente Rodríguez Bustos.

Luego de izado el pabellón nacional entró la primera escuadrilla y curso especial de Finanzas, terminado lo cual se inició la ceremonia de investidura de 140 cadetes de la FACH, con la lectura de la orden del día que los nombra como tales.

En seguida, el capellán Sebastián Navarrete pronunció una oración y bendijo las espadas, las que fueron entregadas a los cadetes por sus familiares.

Finalmente, los nuevos ingresados al instituto aéreo pronunciaron su juramento a la bandera, tras lo cual comenzó un desfile aéreo y terrestre ante la presencia del general Rodríguez, del director de la Escuela de Aviación, coronel Gustavo González, y otras autoridades militares y familiares de los cadetes.

Fijarán normas precisas

Colegios deberán recuperar clases

El Ministro de Educación, Horacio Aránguiz, informó ayer que se inició la revisión del decreto respectivo, para establecer una nueva modalidad de calendario escolar, sobre la base de días trabajados y no de semanas como en la actualidad. El objetivo de la reforma obedece a la necesidad de aprovechar los días sábados para recuperar las clases en aquellos colegios afectados, de una u otra manera, por el sismo.

El Secretario de Estado indicó, además, que se analiza también el acortamiento de las vacaciones de invierno.

Por otra parte, se prepara un instructivo para restablecer los exámenes de fin de año, no determinándose aún en qué cursos partiría la modalidad.

Sobrevivientes de la tragedia de los Andes

Uruguayos organizan Teletón a beneficio de damnificados

Los fondos serán destinados a la reconstrucción de San Fernando, afectado seriamente por el terremoto del 3 de marzo

Una Teletón a beneficio de los damnificados del terremoto del domingo 3 de marzo realizarán en Montevideo los sobrevivientes del avión uruguayo caído en la Cordillera de los Andes el 13 de octubre de 1972, al interior de San Fernando.

Para tal efecto, cursaron una invitación al arriero Sergio Catalán, quien encontró a Roberto Canessa y Fernando Parrado, los

cuales después de una larga travesía por la nieve, fueron hallados por Catalán en la margen del río Tinguiririca. Este último comunicó de inmediato la noticia a las autoridades chilenas, iniciándose el histórico rescate de los 16 sobrevivientes.

Junto a Catalán viajaron a Montevideo la esposa del arriero y el alcalde de San Fernando, Gustavo Valderrama Calvo.

Los fondos que se recauden irán en total beneficio de la reconstrucción de San Fernando, que resultó con graves daños en la mayoría de sus viviendas.

El alcalde Valderrama señaló antes de embarcarse a Montevideo que esta iniciativa de los sobrevivientes de la tragedia de los Andes había impactado a los habitantes de esa ciudad que se enteraron de este gesto solidario. "Cuando se mira de cara a la muerte y se logra sobrevivir, queda una huella profunda en las personas. Después de largos años estos jóvenes uruguayos no han olvidado a Chile y esa respuesta espontánea la valoramos en toda su plenitud. Esta acción de alguna manera nos devuelve la esperanza en los hombres", indicó el jefe comunal.

ESTREMECIO AL MUNDO

El 21 de diciembre de 1972, a cuatro días de Navidad una noticia estremeció al mundo: habían aparecido los sobrevivientes de un avión uruguayo perdido en la Cordillera de los Andes hacía exactamente 69 días. Las primeras declaraciones de Roberto Canessa, uno de los sobrevivientes de un

equipo de rugbistas y algunos familiares que viajaban desde Montevideo a nuestra capital para sostener encuentros con sus similares chilenos, fueron patéticas: "Sólo quedamos 16 sobrevivientes de un total de 45 pasajeros que trala el avión. Fue terrible, pero Dios nos dio la fortaleza para mantenernos con vida. Cada día veíamos morir a nuestros compañeros debido al frío y al hambre, en las noches rezábamos y pedíamos en nuestras oraciones que al amanecer estuviéramos con vida. Lo más triste fue al imponernos al octavo día que las patrullas de rescate habían abandonado la tarea de acuerdo a las normas internacionales que rigen esta materia. No obstante, nunca perdimos la esperanza de vivir, aún en los días más críticos".

Luego de 13 años los sobrevivientes uruguayos agradecen a Chile la mano que se les tendió cuando ellos fueron encontrados con vida y los esfuerzos realizados por el Servicio Aéreo de Rescate, Carabineros e innumerables anónimos que ayudaron a que esta increíble hazaña de encontrarlos con vida, haya podido realizarse.



Momentos antes de embarcarse rumbo a Uruguay, aparecen en la fotografía el arriero Sergio Catalán y señora, el alcalde de San Fernando, Gustavo Valderrama, y el relacionador público de la entidad, Patricio Palet, quien los despidió en el aeropuerto "Arturo Merino Benítez".

CHILE ayuda a CHILE

SELLE SU COMPROMISO CON CHILE

CHILE ayuda a CHILE

SELLO DE SOLIDARIDAD DAMNIFICADOS SISMO 3.11.85

COMPRE SELLOS POSTALES PRO-AYUDA A DAMNIFICADOS JUNTO A SU FRANQUEO HABITUAL EN LAS PRINCIPALES AGENCIAS DE CORREOS DEL PAIS

LA NACION

EMPRESA DE CORREOS DE CHILE

TELEVISION NACIONAL DE CHILE

SOC. AGRICOLA Y FORESTAL COLCURA S.A.

Sociedad Anónima Abierta

JUNTA GENERAL ORDINARIA DE ACCIONISTAS

Por acuerdo del Directorio, cítase a Junta General Ordinaria, para el 29 de abril, a las 10 horas, en calle Teatinos N° 180, Edificio Hotel Carrera, salón Puyehue a fin de tratar y pronunciarse sobre la Memoria y Estados Financieros de la sociedad, correspondiente al Ejercicio terminado el 31 de Diciembre de 1984, operaciones a que se refiere el art. 44 Ley 18.046, renovación del Directorio y los demás asuntos de competencia de la junta, conforme a la Ley y a los Estatutos Sociales.

Participación: Tendrán derecho a participar en esta junta, los accionistas inscritos en los registros de la sociedad al 23 de abril del presente año.

Información: De acuerdo a lo establecido en el artículo 75° de la Ley N° 18.046, la sociedad ha sido autorizada mediante el oficio N° 001284 del 2 de abril de 1985 de la Superintendencia de Valores y Seguros, para limitar el envío de la memoria correspondiente al ejercicio terminado el 31 de diciembre de 1984 a aquellos accionistas que figuren inscritos en el registro con 3.000 o más acciones y a aquellos que expresamente lo soliciten por escrito a Agustinas N° 972 of. 714, a quienes se les enviará dichos antecedentes a la brevedad.

Además se debe enviar los documentos señalados, por lo menos a los 500 mayores accionistas.

Sin perjuicio de lo anterior, se dispone de un número suficiente de copias de estos documentos en las oficinas de la sociedad, ubicadas en calle Agustinas N° 972 Of. 714, para la consulta de aquellos accionistas que así lo soliciten.

El Balance se publicará en el Diario La Nación el día 19 de abril del presente año.

Santiago, Abril de 1985

EL PRESIDENTE

Por instrucciones del Presidente Pinochet

Se están definiendo mecanismos para sancionar a especuladores

□ Ministro de Economía coordinará todas las medidas para implementar iniciativa legal

El Ministro de Vivienda y Urbanismo, Miguel Angel Poduje, expresó ayer que se están definiendo los mecanismos, las formas, los métodos y los procedimientos, para sancionar a quienes han estado realizando acciones especulativas en el rubro de los materiales de construcción.

La información fue entregada por el Secretario de Estado al término del Consejo de Gabinete que presidió el Primer Mandatario. El Ministro Poduje dijo que con su colega de Economía, Modesto Collados, se encuentran afinando todos los antecedentes para convertir esta iniciativa en proyecto de ley.

Dijo Poduje, refiriéndose a esa situación especulativa

que "nos preocupa en este momento porque tenemos una gran actividad constructiva. Estamos abriendo en unos días más unas diez propuestas. Estamos en la zona de catástrofe, con una demanda de materiales de construcción enorme. Si vamos a hacer el programa de levantar una nueva población en la comuna de Renca y otras más que vamos a adelantar, indudablemente que eso significa una actividad constructiva de consideración".

Añadió el Secretario de Estado que todo ello "es bueno para Chile, indudablemente, porque ustedes han visto las cifras. Estamos llegando a niveles de metros cuadrados e indicadores económicos que nos

dicen que la actividad de la construcción realmente despegó con fuerza. Pero la coincidencia hace que en estos momentos se hayan producido fenómenos especulativos en torno a los materiales de construcción, situación que Su Excelencia el Presidente de la República fue categórico al decir que no los va a aceptar".

Luego manifestó que tanto los mecanismos como la forma, los métodos y los procedimientos para castigar y sancionar a aquellas personas que especulan en torno a una coyuntura trágica para el país, eso es lo que se está por definir y creo que es realmente urgente hacerlo.

Dijo finalmente que todo lo concerniente a la coordi-

nación de esta iniciativa legal la hace el Ministro de Economía "y yo voy a aportar las ideas de lo que le corresponde a mi sector, para hacerlo a la brevedad posible porque estamos en una etapa de reconstrucción con mucho entusiasmo y con mucho optimismo, estamos construyendo y estamos motivados, pero no podemos aceptar estas cosas. Por eso es que estamos trabajando con toda la urgencia que podemos".



GERENTE GENERAL DE CORFO

El ingeniero politécnico militar coronel Guillermo Letelier Skinner asumió la Gerencia General de la Corporación de Fomento de la Producción. El coronel Guillermo Letelier ingresó a la Academia Politécnica Militar de donde egresó como ingeniero con mención en química. Su curso de postgrado lo efectuó en Bilbao, España, especializándose en coherencia. Ha ejercido como profesor militar y por más de 12 años ha desempeñado su profesión en el Complejo Químico Industrial del Ejército desde donde pasó a ocupar esta gerencia de CORFO.

Con una mayor tecnología crece producción de trigo

Chile puede incrementar en forma importante su rinde en la producción de trigo si generaliza el empleo de una variedad del grano "semienano" y aplica los avances logrados en biotecnología e ingeniería genética a estos cultivos.

Así lo afirmó el doctor Virgil Johnson del Departamento de Agricultura de Estados Unidos, en una conferencia previa al seminario del trigo que llevará a cabo la Facultad de Agronomía de la Universidad Católica de Santiago para la próxima semana.

El experto, que conoce a fondo las estadísticas de la producción triguera nacional, manifestó que, a pesar que el 90 por ciento de las hectáreas sembradas con trigo, han

usado la variedad enana o semienana —que es de tamaño inferior a la planta tradicional— que son de mayor rendimiento por su "alta respuesta a la fertilización nitrogenada y al agua", es posible aumentar sensiblemente dicho rinde con aplicación de prácticas genéticas.

Explicó que el trigo semienano de 80 a 110 centímetros de alto resiste mejor el viento y los agentes naturales que la planta tradicional de un metro 60 de altura. El uso de dicha variedad más pequeña ha permitido que el rendimiento de las sementeras chilenas haya llegado a un promedio de 21 quintales por hectárea.

En Estados Unidos, dijo, el promedio es de 2,3 a 3 tone-

ladas por hectáreas, esto es, de 25 a 30 quintales, lo que puede estimarse bajo frente a rindes como los del noreste de Europa; explicó que en su país hay restricciones ambientales en la mayoría de las plantaciones especialmente en cuanto a temperaturas.

Pero la producción triguera estadounidense distribuida en 37 millones de hectáreas permite arrojar excedentes de gran magnitud del cereal, constituyendo una fuente de alimentación principal para varios países de escaso desarrollo relativo.

El seminario sobre el trigo se iniciará el miércoles 17 a las 9.30 con un discurso del Ministro de Agricultura, Jorge Prado.

TRANSPORTES APUMANQUE S.A.

JUNTA ORDINARIA DE ACCIONISTAS

Por acuerdo del Directorio citase a Junta Ordinaria de Accionistas para el día viernes 26 de abril de 1985, a las 11.00 horas, en las oficinas de la Sociedad, calle Huérfanos 812, 6° piso.

Esta junta tendrá por objeto conocer todas las materias de su competencia.

En esta Junta se propondrá pagar un dividendo de \$ 0.50 por acción el que, de ser aprobado, estará a disposición de los señores Accionistas a continuación de la Junta.

Participación en la Junta.

Tendrán derecho a participar en esta Junta, ejercer sus derechos a voz y voto los titulares de acciones que se encuentren inscritos en el Registro de Accionistas con 5 días hábiles de anticipación a la fecha de celebración de la Junta.

La calificación de poderes, si procede, se efectuará el día de la Junta.

EL PRESIDENTE

MCKAY S.A.

Sociedad Anónima Abierta

JUNTA GENERAL ORDINARIA DE ACCIONISTAS

El Directorio, de acuerdo a lo establecido en los Estatutos Sociales y en la Ley N° 18.046, acordó citar a Junta General Ordinaria de Accionistas para el día 29 de abril de 1985 a las 11.00 hrs., en las Oficinas de la Sociedad, calle Moneda 3090, Santiago, con el objeto de someter a la consideración y aprobación de la Junta las siguientes materias: 1) El examen de la situación de la Sociedad y de los Informes de los Auditores Externos Independientes, de la Memoria, del Balance, de los Estados y Demostraciones Financieras correspondientes al Ejercicio del año 1984; la distribución de utilidades o pérdidas del ejercicio y el reparto de dividendos si procediere; 2) Elección de los miembros del Directorio por un período de tres años; 3) Fijar la remuneración del Directorio para el ejercicio del año 1985; 4) Designación de Auditores Externos Independientes para el ejercicio del año 1985 y 5) Cualquier otra materia propia de Junta Ordinaria.

El Balance y Estados y Demostraciones Financieras e Informes de los Auditores Externos Independientes, correspondientes al ejercicio del año 1984, serán publicados en el diario "La Nación" el día 13 de abril de 1985.

Tendrán derecho a participar en esta Junta y ejercer sus derechos de voz y voto, los titulares de acciones que se encuentren inscritas en el Registro de Accionistas, con cinco días hábiles de anticipación a la fecha de celebración de la Junta.

La calificación de los Poderes se efectuará el día de la reunión.

EL PRESIDENTE

Santiago de Chile,
Jueves 11 de Abril de 1985

LA NACION

Para enfrentar crisis

CEPAL propone mayor cooperación regional

□ Primera conferencia de prensa del nuevo secretario ejecutivo con sede en Chile, Norberto González

El secretario ejecutivo de la Comisión Económica para América Latina, CEPAL, Norberto González, abogó hoy por una cooperación regional entre los países del continente, con el propósito de hacer frente a la crisis económica y superar la recesión.

En su primer contacto con la prensa nacional, el economista argentino, quien reemplaza en ese cargo al actual Canciller de Uruguay, Enrique Iglesias, dio a conocer las principales tareas que llevará a cabo la CEPAL durante el curso de este año.

González, quien ejerció como director de la División de Comercio de CEPAL durante siete años, expresó que "en estos momentos tenemos que hacer efectiva una estrecha cooperación entre los países de América Latina para superar las dificultades".

TRES DESAFIOS

Dijo que América Latina enfrenta tres desafíos en su economía: en primer término cómo combinar el desarrollo social con las actuales políticas de ajuste; cómo enfrentar mejor los problemas como el desempleo y la pobreza y en tercer término cómo hacer uso en buena forma de las ventajas comparativas que posee el continente.

Anunció que a fines de este mes, se efectuará en Santiago una jornada de reflexión a la cual asistirá más de un centenar de representantes de los países latinoamericanos y también de Estados Unidos, Europa y Japón, además de personalidades internacionales.

TRABAJO VINCULADO

González manifestó que la CEPAL está empeñada en llevar adelante un trabajo plenamente vinculado a la acción y en esta tónica "estamos trabajando con los gobiernos y los sectores privados de los países de la región".

Expresó que "hoy es más importante que nunca llevar adelante una efectiva cooperación regional, la que está al alcance de todos los países. A través de esto es posible mejorar y aumentar el comercio, tanto entre los países latinoamericanos como en el resto del mundo".

COOPERACION

Precisó que esta cooperación se puede llevar a cabo específicamente en los servicios de bienes de capital, minería, comercio, cooperación financiera y cooperación en políticas del medio ambiente.

Refiriéndose especialmente a la jornada de reflexión, que se llevará a cabo en esta capital a fines de abril, González indicó que la crisis actual ha demostrado que existen debilidades en el patrón de desarrollo de la región y es necesario reestudiar esta situación.

Dijo que la CEPAL promoverá políticas de ahorro entre los países de la región y mecanismos para incrementar los niveles de inversión.

Asimismo, en las jornadas se estudiará el papel del Estado en el desarrollo regional.



INMOBILIARIA CRAIGHOUSE S.A.

(Sociedad Anónima Abierta)

JUNTA GENERAL ORDINARIA DE ACCIONISTAS N° 15

Por acuerdo del Directorio citase a los señores accionistas para el día 30 de abril de 1985 a las 18.30 hrs., en las oficinas de la Sociedad, calle El Rodeo 12525 - La Dehesa, comuna de Las Condes, para tratar y resolver lo siguiente:

1. — Pronunciarse sobre la 15ª Memoria, Balance General, la Cuenta de Pérdidas y Ganancias e Informe de los Auditores Externos, correspondiente al ejercicio del año 1984, además dar cumplimiento a los Artículos 26 y 78 de la Ley 18.046 respectivamente.

2. — Designar la firma de Auditores Externos que examinarán e informarán sobre la contabilidad, inventario, balance y estados financieros del ejercicio 1985.

3. — Fijar el período en el cual se efectuarán las publicaciones de la Junta a Juntas de Accionistas y Balances Generales (Art. 59 y 78 de la Ley 18.046).

4. — Renovación del Directorio de acuerdo al Art. 32 de la Ley 18.046.

5. — Pronunciarse sobre cualquier otra materia que sea de la competencia de la Junta, especialmente las necesarias o convenientes para el cumplimiento a los acuerdos de la misma.

Los Estados Financieros de la Sociedad al 31 de diciembre de 1984 se publican en el diario La Nación el 12 de abril de 1985.

Tendrán derecho a participar en la Junta citada precedentemente los titulares de acciones inscritas en el Registro de Accionistas el 24 de abril de 1985.

La calificación de poderes se efectuará a contar de las 18 hrs. en el mismo día y lugar de la Junta.

El Presidente

Plazo vence el 30 de abril próximo

Más de medio millón de contribuyentes efectuarán su declaración de impuestos

- "Operación Renta 1985" está en pleno proceso, declaró el director del Servicio de Impuestos Internos, Francisco Fernández
- Con computadoras el SII controlará el correcto cumplimiento de las obligaciones tributarias

Más de medio millón de contribuyentes deberán presentar —antes del 30 de este mes— su declaración de los ingresos percibidos durante el año pasado, en lo que se ha llamado "Operación Renta 1985".

Así lo anunció ayer el director del Servicio de Impuestos Internos, Francisco Fernández, quien precisó que están afectos a esta declaración todas las empresas y aquellos particulares que perciban más de un sueldo mensual.

Señaló que durante todo el mes de abril se han entregado los formularios respectivos para que los contribuyentes cumplan con esta disposición. Añadió que gracias a la

Reforma Tributaria las empresas y personas cancelarán menos impuestos por los ingresos obtenidos durante el año pasado, precisando que el SII cuenta con el máximo de información para ejercer un efectivo control sobre el cumplimiento de esta obligación.

Recordó que en la Operación Renta 1984, el número de declaraciones ascendió a 523 mil 658. De ellas, 313 mil 460 estuvieron sujetas a devolución de impuestos retenidos del orden de 23 mil 266 millones de pesos.

Expresó que 124 mil 152 declaraciones tuvieron que pagar la suma de 12 mil 659 millones de pesos. Esto signi-

fica —aclaró que el Fisco tuvo que cancelar más dinero del que recibió en esa operación.

Fernández manifestó que se está entregando a los contribuyentes el formulario N° 22 modificado a base de la Reforma Tributaria, medida que incentiva el ahorro y la inversión entre las personas y empresas. Añadió que para aclarar la mecánica de esta operación, se elaboró un suplemento tributario; instrucción que está al reverso del Formulario 22 de Renta; se enviaron 300 circulares con Formularios 22 al sector



Francisco Fernández,
Director del Servicio de
Impuestos Internos.

público y privado y diversas circulares del SII publicadas en el Diario Oficial.

Informó que el Servicio de Impuestos Internos cuenta con un completo equipo computacional en el cual se almacenan diversos antecedentes para el control de la Operación Renta, tales como las remuneraciones, honorarios profesionales, acciones, Fondos Mutuos, bienes raíces, automóviles nuevos y usados e intereses bancarios.

Destacó la Ley de Incentivo al Cumplimiento Tributario, N° 18.320, vigente desde 1984, que señala que "el contribuyente que declara correctamente su renta 1985, en la misma forma en que lo hizo en 1984, no se le revisará ningún otro año anterior".

Fernández expresó que el Servicio cuenta con 2.000 funcionarios altamente calificados, los que trabajarán para hacer cumplir con todas las disposiciones legales que norman la "Operación Renta".

a declaración de sus impuestos.

El director del SII expresó su confianza de que los contribuyentes cumplan este año con sus obligaciones indicando que "el Servicio de Impuestos Internos está preocupado de responder adecuadamente a quienes tienen como norma cumplir con sus obligaciones de impuestos a la renta, IVA y otros".

Esto significa una equidad tributaria respecto de los que viven de un sueldo y de los que cumplen con sus obligaciones una sana competencia y por ende un mayor desarrollo de la actividad privada.

Admitió que durante este año el Fisco podría percibir menores ingresos debido a la Reforma Tributaria puesta en vigencia desde este año. La menor recaudación la estimó en alrededor de 10 mil millones de pesos, aunque señaló que el crecimiento económico observado durante 1984 ha provocado favorables resultados en todas las actividades.

Fernández aclaró que "no declaran aquellas personas que viven de un sueldo, ya que a esos contribuyentes les ha sido descontado mensualmente el impuesto respectivo".

Subió el cobre

- A 67,316 centavos de dólar se cotizó la libra en el día de ayer

A 67,316 centavos de dólar la libra se cotizó el cobre, precio contado, ayer en la Bolsa de Metales de Londres, lo que significa un alza de 0,521 centavos de dólar por libra, respecto del precio definitivo que se registró el martes 9, que fue de 66,795 centavos.

Según el informe de la

Comisión Chilena del Cobre, se transaron 8.100 toneladas del metal fino y su precio a futuro llegó a 67,122 centavos de dólar la libra.

El promedio mensual es de 65,673 centavos de dólar por libra del metal rojo, mientras que el anual llega a 62,766 centavos de dólar.

RECAUDACION

Informó que en los doce meses de 1984, la recaudación de impuestos por parte del Fisco ascendió a 360 mil 940 millones de pesos. En seguida puntualizó que los depósitos bancarios, financieros y de otras entidades similares también están sujetos

AFP: aclaración de Superintendencia

La Superintendencia de Administradoras de Fondos de Pensiones informó que en lo sucesivo no responderá a la campaña de un grupo de sindicalistas bancarios que cuestionan el tema de financiamiento del sistema de pensiones de invalidez y sobrevivencia y que esperará procesos judiciales que ha anunciado el mencionado grupo.

La declaración de la Superintendencia puntualiza en su primer punto que "este organismo fiscalizador no entrará en diálogos parciales con los promotores de una campaña publicitaria iniciada con imputaciones de presuntos delitos, de lo que deberán responder ante los Tribunales de Justicia".

EMPRESA NACIONAL DE ELECTRICIDAD S.A.S

Sociedad Anónima Abierta

JUNTA ORDINARIA DE ACCIONISTAS

Por acuerdo del Directorio se cita a los señores accionistas a Junta Ordinaria, para el día 30 de abril de 1985, a las 12 horas, que se realizará en las oficinas de esta Sociedad en Santiago, calle Santa Rosa N° 76, 2° piso, salón Auditorium, con el objeto de pronunciarse sobre las siguientes materias:

- 1.- Memoria, Balance General consolidado y Estados Financieros del ejercicio terminado el 31 de diciembre de 1984;
- 2.- Distribución de utilidades y reparto de dividendos;
- 3.- Elección del Directorio y fijación de sus remuneraciones;
- 4.- Designación de Auditores Externos;
- 5.- Otras materias de interés social y de competencia de la Junta.

El Balance General consolidado de la Sociedad al 31-12-84 se publicará en el Diario "La Nación" el día 12 de abril de 1985.

PARTICIPACION EN LA JUNTA

Tendrán derecho a participar en la Junta los titulares de acciones inscritas en el Registro de Accionistas con cinco días hábiles de anticipación al día 30 de abril de 1985.

EL PRESIDENTE

COMPANHIA DE INVERSIONES Y TRANSPORTES CORPORACION GARANTIZADORA S.A.

Sociedad Anónima Abierta

PRIMER AVISO

JUNTA GENERAL ORDINARIA DE ACCIONISTAS

Por acuerdo de Directorio en conformidad con los Estatutos Sociales, cítese a los señores accionistas a Junta General Ordinaria, a efectuarse en las oficinas de la Compañía ubicadas en Paseo Huérfanos N° 1117, 3er piso, de esta ciudad, el día 30 de abril de 1985, a las 18 Hrs. a fin de pronunciarse sobre las siguientes materias:

- 1.- Memoria, Balance y Estado de Resultados del Ejercicio finalizado al 31 de diciembre de 1984, e informe de los Auditores Externos y de los Inspectores de Cuentas.
- 2.- Elección de Directorio.
- 3.- Designación de Auditores Externos.
- 4.- Remuneración del Directorio.
- 5.- Designación de dos Inspectores de Cuentas titulares y dos suplentes.
- 6.- Otras materias propias de esta Junta.

CALIFICACION DE PODERES

La calificación de poderes se efectuará al inicio de la Junta.

ACCIONISTAS CON DERECHO A PARTICIPAR EN LA JUNTA

Tendrán derecho a participar en la Junta citada precedentemente, los titulares de acciones inscritas en el Registro de Accionistas con cinco días de anticipación a la fecha de la Junta.

EL PRESIDENTE

DESPACHO DE MEMORIA Y BALANCE

"De acuerdo a lo establecido en el artículo 75° de la Ley N° 18.046, la sociedad ha sido autorizada mediante el oficio N° 001182 de 26 de marzo de 1985, de la Superintendencia de Valores y Seguros, para limitar el envío de la memoria correspondiente al ejercicio terminado el 31 de diciembre de 1984 a aquellos accionistas que figuren inscritos en el registro con 500 o más acciones y a aquellos que expresamente lo soliciten por escrito a Huérfanos 1117, oficina 310, a quienes se les enviará dichos antecedentes a la brevedad.

Además se debe enviar los documentos señalados, por lo menos a los 500 mayores accionistas.

Sin perjuicio de lo anterior, se dispone de un número suficiente de copias de estos documentos en las oficinas de la sociedad, ubicadas en Huérfanos N° 1117, oficina 310, para la consulta de aquellos accionistas que así lo soliciten".

EL GERENTE

C.T.I. COMPANHIA TECNO INDUSTRIAL S.A.

(Sociedad Anónima Abierta)

JUNTA GENERAL ORDINARIA DE ACCIONISTAS

Por acuerdo del Directorio, cítese a Junta General Ordinaria de Accionistas a celebrarse en las Oficinas de la Sociedad, Alberto Llona 901, Maipú, el día lunes 29 de abril de 1985, a las 12.00 horas, a fin de pronunciarse sobre la Memoria, Balance General y Estados de Resultados correspondientes al Ejercicio 1984, elegir el Directorio, y tratar las demás materias propias de esta clase de asamblea.

PARTICIPACION EN LA JUNTA

Tendrán derecho a participar en la Junta citada precedentemente los titulares de acciones inscritas en el Registro de Accionistas el 5° día hábil anterior a la fecha de la Junta.

La calificación de poderes se efectuará el mismo día de la Junta de Accionistas y hasta el momento mismo de su iniciación.

Los Estados Financieros Auditados de la Sociedad al 31 de diciembre de 1984 serán publicados en el diario LA NACION de Santiago el día 15 de abril de 1985.

La Memoria y Balance General de la sociedad correspondientes al Ejercicio 1984 serán enviadas a los accionistas que figuren en el Registro con 10.000 acciones o más, con fecha 12 de abril de 1985.

DESPACHO DE MEMORIA Y BALANCE

De acuerdo a lo establecido en el artículo 75 de la Ley 18.046, la sociedad ha sido autorizada, mediante el Oficio N° 001255 de 29 de marzo de 1985 de la Superintendencia de Valores y Seguros, para limitar el envío de la Memoria correspondiente al Ejercicio terminado al 31 de diciembre de 1984 a aquellos accionistas que figuren inscritos en el Registro con 10.000 o más acciones y a aquellos que expresamente lo soliciten por escrito a Casilla 277 Santiago, a quienes se le enviará dichos antecedentes a la brevedad. Sin perjuicio de lo anterior, se dispone de un número suficiente de copias de estos documentos en las oficinas de la sociedad, ubicadas en Ahumada 236, Oficina 515, Santiago, para la consulta de aquellos accionistas que así lo soliciten.

GERENTE GENERAL

Sexta Región

Operativo militar hizo renacer la esperanza

Personal del Ejército, municipalidad y organismos públicos llegaron con su ayuda a la comuna de Las Cabras, entregando donaciones en alimentos, vestuario y, lo más importante, techo, antes de la llegada de la temporada de lluvias

LAS CABRAS (VI Región, por José Luis Montes y Pedro González, enviados especiales). — En el día de ayer personal del Ejército de Chile, en conjunto con la Intendencia de la VI Región y la Municipalidad de Las Cabras, realizaron un operativo en beneficio de los sectores más afectados por el movimiento sísmico de marzo, llevando a la apartada localidad, atención médico-dental, asistencia

legal y social, atención de higiene ambiental y veterinaria, además de importantes donaciones en alimentación, vestuario y materiales de construcción.

En la ocasión participaron el Regimiento Lautaro y el Regimiento de Aviación Independencia, cuyas acciones se vieron conjugadas con las de organismos como la Secretaría Regional Ministerial de Educación, Dirección Provincial

de Vialidad, Dirección Provincial de SENDOS e INDAP. El operativo estuvo bajo el mando del Gobernador Provincial, teniente coronel Jaime Izarnotegui, y fue coordinado por el Intendente Regional, comandante Raúl Moyano, quien recorrió personalmente la zona abarcada por las labores, recogiendo las opiniones de los pobladores del sector.

Con la entrega de techos, donados por INDAP, y atenciones de distinta índole, fueron beneficiadas más de 7 mil personas del sector que incluye El Carmen, Lallauquen, La Esperanza y El Manzano, además de comunidades rurales adyacentes.

En sus alocuciones en distintos puntos, el Intendente fue enfático en declarar que las ayudas que se pueden prestar no cubren la totalidad de las necesidades y que las donaciones deben repartirse entre los sectores que más sufrieron la intensidad del sismo, asimismo recalzó que continuarán realizándose este tipo de operativos, ya que el país y la región demorarán mucho tiempo en recuperarse de esta crisis.



Juan Bautista Martínez, del sector El Manzano, agradece al intendente de la Sexta Región, comandante Raúl Moyano, la entrega de materiales de construcción que le permitirán habilitar un techo antes de la llegada del invierno.

Erradicarán campamento "Raúl Silva Henríquez"

El Ministro de Vivienda y Urbanismo, Miguel Ángel Poduje, informó a un grupo de dirigentes vecinales del campamento "Raúl Silva Henríquez", que las casi 4 mil familias que allí habitan comenzarán a ser erradicadas en mayo próximo a los terrenos adquiridos por esa Secretaría de Estado.

Así lo afirmó en una reunión que sostuvo con la directiva de ese núcleo, en-

cabezada por el presidente Rubén Carvacho y representantes de los 24 sectores en que está dividida dicha población.

La erradicación se prolongará por dos meses, período en el cual se implementarán servicios básicos provisionales, con el fin de permitir, en un futuro cercano, la urbanización definitiva y la edificación de viviendas sólidas.

Construyen nuevos cobertizos en la ruta Valparaíso-Mendoza

Obras de protección de la calzada existente, alargamiento de cobertizos, construcción de dos nuevos y erección de muros de contención contempla el proyecto de mejoramiento de la Ruta 60 Ch en el sector Los Andes-Túnel Cristo Redentor.

Los trabajos correspondientes se iniciaron en enero y deberán concluir en junio de 1986. Tanto el desarrollo de dichas obras como las del sector Las Vegas-Los Andes, en la misma vía, fueron inspeccionados por el Subsecretario de Obras Públicas, coronel Hernán Abad Cid. El segundo tramo mencionado se encuentra con faenas sólo desde diciembre.

REHABILITACION

En el contrato correspondiente al sector Los Andes-Cristo Redentor, también se realizarán trabajos de rehabilitación del primer cobertizo —pasado Guardia Vieja— cuya estructura se resintió por el impacto de una gigantesca roca el día del terremoto.

Además de las obras señaladas, en el sector se construirán muros de sostenimiento en taludes de terraplén, protecciones con mallas en puntos donde continuamente se desprende material y, enrocados de protección de los terraplenes frente al río Claro. Paralelamente se repavimentarán varios sectores y se repondrán losas de hormigón en otros tramos.

Los trabajos se extienden desde Callejón Angosto, en Los Andes, hasta la boca poniente del túnel en una longitud de 65,6 kilómetros.

LAS VEGAS — LOS ANDES

En cuanto al sector Las Vegas-Los Andes, de 44,3 kilómetros de longitud, las obras en ejecución finalizarán en enero próximo.



El Subsecretario de Obras Públicas, coronel Hernán Abad, se impone del avance de la construcción de las obras de mejoramiento y protección de la Ruta Internacional.

KUPFER HERMANOS S.A.

JUNTA GENERAL ORDINARIA DE ACCIONISTAS

Por acuerdo del Directorio citase a los señores accionistas de Kupfer Hermanos S.A., a Junta General Ordinaria de Accionistas para el 29 de abril de 1985 a las 17.00 horas, en las oficinas de la sociedad, Libertad N° 50, Comuna de Santiago, para pronunciarse sobre la memoria y los estados financieros correspondientes al ejercicio terminado el 31 de diciembre de 1984 y demás materias propias de esta junta.

PARTICIPACION EN LA JUNTA

Tendrán derecho a participar en la Junta citada precedentemente los titulares de acciones inscritas en el Registro de Accionistas con cinco días hábiles de anticipación a aquel en que ella se celebre.

EL PRESIDENTE

CLINICA SANTA MARIA S.A.

JUNTA ORDINARIA DE ACCIONISTAS

Por acuerdo del Directorio, citase a Junta General Ordinaria de Accionistas de Clínica Santa María S.A., la que se celebrará el día 30 de abril de 1985, a las 12.00 horas, en la Sala de Consejo de la Caja Bancaria de Pensiones, ubicada en calle Huérfanos N° 886, 2° piso.

La tabla de la reunión es la siguiente:

- Memoria y Balance del ejercicio del año 1984;
- Renovación total del Directorio;
- Elección de fiscalizadores;
- Materias a que se refiere el artículo 44 de la Ley N° 18.046;
- Y, en general, cualquiera otra materia propia del conocimiento de esta Junta.

Tendrán derecho a participar en esta Junta, los Accionistas que se encuentren inscritos en el Registro de Accionistas con 5 días hábiles de anticipación al 30 de abril de 1985.

EL PRESIDENTE



Marítima de Inversiones S.A.

(SOCIEDAD ANONIMA ABIERTA)

Dividendo N° 1

Se comunica a los señores accionistas que la Junta General Ordinaria de Accionistas, efectuada el 9 de abril de 1985, ratificó la proposición del Directorio y acordó distribuir, a contar del día 10 de abril de 1985, el Dividendo N° 1 de \$ 0,20 (veinte centavos) por acción con cargo al Remanente de Utilidad del Ejercicio 1984.

Tendrán derecho al mencionado dividendo los titulares de acciones inscritas en el Registro de Accionistas de la Sociedad el día 2 de abril de 1985.

El pago se está efectuando mediante cheque nominativo a través del Banco Sud Americano en la Oficina Principal de Santiago (Morandé 226) y Valparaíso (Prat 762), en este último caso para los accionistas de la V Región. A los señores accionistas domiciliados en otras regiones del país, que no puedan concurrir a su cobro y que deseen que su pago sea remitido por correo certificado, deberán solicitarlo expresamente por escrito a la sociedad, calle Moneda 970, piso 11, Santiago.

EL PRESIDENTE

EL GERENTE

PROVEEDORES INDUSTRIALES S.A.

JUNTA GENERAL ORDINARIA DE ACCIONISTAS

Por acuerdo del Directorio citase a los señores accionistas de Proveedores Industriales S.A., a Junta General Ordinaria de Accionistas para el 29 de abril de 1985 a las 16.00 horas, en las oficinas de la sociedad, Libertad N° 50, comuna de Santiago, para pronunciarse sobre la memoria y los estados financieros correspondientes al ejercicio terminado el 31 de diciembre de 1984 y demás materias propias de esta junta.

Participación en la Junta
Tendrán derecho a participar en la Junta citada precedentemente los titulares de acciones inscritas en el Registro de Accionistas con cinco días hábiles de anticipación a aquel en que ella se celebre.

EL PRESIDENTE

USACH no se pronuncia ante hechos policiales

La Universidad de Santiago de Chile, no obstante lamentar con profundo pesar los hechos, no puede entregar un pronunciamiento oficial en torno a la muerte del estudiante de Ingeniería Civil en Minas, Oscar Vicente Fuentes Fernández, pues se trata de un hecho policial ocurrido fuera del recinto académico, expresó ayer el vicerrector de Asuntos Estu-

diantiles de esa corporación, José Ramón Molina.

El estudiante murió la noche del martes en la Posta Central, luego de haber resultado herido en un incidente con fuerzas de Carabineros en las puertas del Liceo Amunátegui de la capital. La policía uniformada había conminado al joven a detenerse, no obedeciendo la orden dada en reiteradas oportunidades.

El pro rector de la USACH, José Elías Aboid, manifestó por su parte, que lamentaba esta muerte, producida en un incidente fuera de los recintos universitarios, violando las disposiciones legales vigentes.

Molina explicó en tanto, que dos asistentes sociales de la Universidad visitaron a la familia del estudiante, para informarse sobre las necesidades de apoyo.

Oscar Fuentes ingresó a la Universidad de Santiago en 1984, informó el vicerrector, en el segundo semestre calendario a la carrera de Licenciatura en Matemáticas y Computación, retirándose en octubre, para postular a la carrera de Ingeniería. A esta última ingresó este año.

En cuanto a los restantes detenidos en los mismos incidentes frente al Liceo Amunátegui, informó que se trata de Raúl Acevedo Molina, expulsado de la USACH en 1984 por actividades atentatorias contra el orden académico y de Oscar Guzmán Jara, sancionado con amonestación en el mismo período y por razones similares, pertenecientes ambos a la carrera de Ingeniería.



"La revolución de las telecomunicaciones está significando una gradual unificación del mundo". Así lo señaló el ex Secretario de Estado, José Piñera, en el acto inaugural del año académico del Centro Cultural Alborada, quien aparece (último de izquierda a derecha) junto a los dirigentes de esa institución: Fernando Larrain Peña, Eduardo Infante, Juan de Dios Vial Larrain, Carlos Alberto Cruz Claro, Hermógenes Pérez de Arce, y Francisco Javier Silva Johnson.

Centro Cultural Alborada inauguró año académico

El ex ministro de Estado, José Piñera, destacó en una clase magistral, la estrecha relación entre la tecnología y la libertad

Con una clase magistral a cargo del doctor en Economía, José Piñera, en la cual se refirió a la importancia de la tecnología como elemento de desarrollo y, por ende, de libertad, al ampliar las posibilidades de opción, el centro cultural y residencial universitario Alborada inauguró ayer el año académico 1985.

En la ceremonia estuvieron presentes, entre otras altas autoridades, el Nuncio Apostólico Angelo Sodano, los embajadores de España, Miguel Solano Aza; de Argentina, José María Álvarez de Toledo y de Perú, José Luis Bustamante; el obispo auxiliar de Rancagua y vice gran canciller de la Universidad Católica, monseñor Jorge Medina; la alcaldesa de Providencia, Carmen Grez y la totalidad de los directivos de la Fundación de Educación Los Olmos, propietaria de Alborada; del Consejo

de Extensión Cultural; de la Comisión Directiva de la Residencia y de la Asociación de Amigos.

En la oportunidad, el director Francisco Javier Silva Johnson se refirió al objetivo de Alborada, promovida por el Opus Dei, que aspira a ser un lugar de encuentro de quienes se interesan por los problemas del hombre y de la sociedad.

La diaria convivencia, el apoyo a los más necesitados, sobre todo a los más de 5 mil damnificados por el sismo de Conchalí y Providencia que atendieron los residentes; la necesidad de una dedicación plena al estudio para servir a futuro cabalmente a la sociedad; el incremento del acervo cultural por sobre lo meramente profesionalizante; el apoyo de Dios y de los amigos, fueron los aspectos más destacados por Silva Johnson en su disertación.

CLASE MAGISTRAL

Posteriormente, José Piñera dictó la clase magistral "Tecnología y libertad: las dos caras de la revolución tecnológica y económica de fines del siglo XX".

Se refirió en este contexto, a la gran corriente de libertad que comienza a recorrer el mundo, gracias a lo que denominó una segunda revolución industrial.

Subrayó la importancia de las telecomunicaciones, que han unificado gradualmente al mundo, extendiendo y diversificando las opciones para el ejercicio de las libertades culturales, económicas y políticas de cualquier sociedad.

En torno al uso de la tecnología, dijo que, dentro del mismo sistema libertario que provoca, puede servir tanto para el bien como para el mal, alcanzándose la definición según la moralidad de los propósitos.

Falleció estudiante herido en incidente

El estudiante de licenciatura en matemáticas de la Universidad de Santiago, Oscar Fuentes Fernández, herido en un incidente ocurrido la tarde del martes en Agustinas con Esperanza, falleció a raíz de una lesión de bala en la región lumbar coxial sin salida de proyectil de acuerdo a un informe policial entregado esta mañana.

El joven permanecía hospitalizado en la Posta 3 de la Asistencia Pública con diagnóstico grave. Su deceso se produjo por una serie de complicaciones orgánicas.

Fuentes Fernández fue sorprendido junto a otros 5 alumnos de la USACH lanzando panfletos en Agustinas con Esperanza. Cuando carabineros los registraba Fuentes escapó del lugar con un bolso, siendo perseguido por un funcionario policial el cual lo conminó a detener en varias oportunidades y efectuó 3 disparos al aire. Como el estudiante persistiera en su actitud. El carabinero le disparó.

Los otros detenidos, Raúl Acevedo, Jorge Catrileo, Oscar Guzmán, Abelardo Cuenca y Francisco Maturana, pasaron a disposición del Ministerio del Interior por infracción a la Ley de Seguridad del Estado.

Otorgan impulso a campaña "Un techo para Santiago"

Un importante impulso tendrá en los próximos días la campaña "Un Techo para Santiago", que hasta el momento ha reunido la suma de \$ 5.250.000, dinero equivalente a 15 mil planchas de asbestocemento, que servirán para reparar las viviendas de miles de familias de escasos recursos.

La meta de esta campaña solidaria, organizada por la Municipalidad de Santiago y la Unión Comunal de Juntas de Vecinos, es recolectar 12 millones de pesos

—antes de fines de este mes— para adquirir 45 mil planchas que deberán ser instaladas en aproximadamente 2.500 casas antes de que comience el invierno.

VISITA A 20 MIL CASAS

El programa de trabajo, que las autoridades de la Municipalidad de Santiago están aplicando contempla la inspección de aproximadamente 20 mil casas en la comuna, que se encuentran registradas con daños. Se

estima que de ese total, unas 2.500 necesitarán reparaciones materiales y sus habitantes requerirán ayuda por su situación económica.

PRODUCTOS INDUSTRIALES DE CERAMICA S.A. "PRINCESA" SOCIEDAD ANONIMA ABIERTA

Por acuerdo del Directorio, citase a Junta General Ordinaria de Accionistas, a celebrarse el día 29 de Abril de 1985, a las 8.30 horas en Santiago, calle Bombero Núñez N° 52, a objeto de pronunciarse sobre todas las materias propias de su competencia, y en especial: Pronunciarse sobre la Memoria, Estados Financieros de la Sociedad, Informe de los Auditores Externos y Balance, correspondiente al Ejercicio comprendido entre el 1° de Enero y el 31 de Diciembre de 1984; c. Corroborar y aprobar la remuneración del Directorio por el período 1984 y 1985; designar auditores externos para el Ejercicio 1985; Elección de la totalidad del Directorio, Cuenta referente a las Operaciones señaladas en el Artículo 44 de la Ley 18.046, y en general, todos los asuntos de interés social propios de su competencia.

Los Estados Financieros de la Sociedad al 31 de Diciembre de 1985 se publicarán en el diario "La Nación" el día 13 de abril de 1985.

La calificación de los poderes se efectuará el mismo día de la Junta a la hora de su iniciación.

Podrán participar en ella, los accionistas que figuren inscritos como tales en el Registro de Accionistas con 5 días de anticipación a la fecha de su celebración.

De acuerdo a lo establecido en el Artículo 75 de la Ley 18.046, la Sociedad ha sido autorizada, mediante Oficio N° 1.388 del 10 de Abril de 1985, de la Superintendencia de Valores y Seguros, para limitar el envío de la Memoria a aquellos correspondientes al Ejercicio terminado al 31 de Diciembre de 1984 a los accionistas que figuren inscritos en el Registro con 25.000 o más acciones y a aquellos que expresamente lo soliciten por escrito a las oficinas de la Sociedad, Bombero Núñez 52, Santiago a quienes se les enviará dichos antecedentes a la brevedad. Sin perjuicio de lo anterior se dispone de un número suficiente de copias de estos documentos en las oficinas de la Sociedad ubicadas en Bombero Núñez 52, Santiago, para la consulta de aquellos accionistas que así lo soliciten.

EL PRESIDENTE

EL GERENTE

COMPAÑIA TELEGAFO COMERCIAL S.A.

(Sociedad Anónima Abierta)

JUNTA GENERAL ORDINARIA DE ACCIONISTAS

Se cita a Junta General Ordinaria de accionistas, para el día 29 de abril de 1985 a las 16.00 horas, en sus oficinas ubicadas en Santiago, calle Monjitas 757, con el objeto de tratar y pronunciarse sobre los siguientes puntos:

- Memoria, Balance y Estados Financieros presentados por el Directorio; informe de los auditores externos respecto del ejercicio contable finalizado el 31 de diciembre de 1984.
- Designación de fiscalizadores externos de la sociedad.
- Cualquiera otra materia de interés social que sea de competencia de esta junta.

PARTICIPACION EN LA JUNTA

Podrán participar en la junta, con los derechos que la ley y los estatutos les otorgan, los titulares de acciones inscritas en el Registro de Accionistas, hasta el día 19 de abril de 1985.

EL DIRECTORIO

Carabineros ayudan a familias damnificadas

VIÑA DEL MAR, (Por Raúl Sántiz Téllez).— Setenta y ocho mil familias integradas por 142 adultos y 111 menores resultaron beneficiadas ayer con el operativo social que realizó durante toda la mañana la Prefectura de Carabineros de esta ciudad, dando por iniciado oficialmente el programa de celebración del 58° aniversario de la institución policial.

Las labores se concentraron en la escuela E 317, del sector Tranque Sur, en Forestal, donde se prestó atención médica, dental, ginecológica, obstétrica, so-

cial y jurídica a los habitantes del sector.

El operativo incluyó, además, atención veterinaria, lográndose administrar vacuna antirrábica a más de 300 perros.

Los menores de Tranque Sur recibieron también servicio de peluquería.

Las setenta y ocho mil familias fueron favorecidas con paquetes de víveres.

En esta forma, según se informó en la Prefectura de Carabineros, Viña del Mar da por iniciados los actos de conmemoración del quincuagésimo octavo aniversario institucional.

DIRECTORIO:

Presidente: René Zembo Durán
Directores: Juan Aste S., Mario Casarino V., Ricardo Ghivarello M.,
Juan Vaccari M., Fernando Venezian L., Aldo Capile M., Teresio
Mezzano O., Angelo Andreani C.

"INMOBILIARIA CASA DE ITALIA S.A."

Sociedad Anónima Abierta
Balance General al 31 de Diciembre 1984
Domicilio legal: Calle Alvarez N° 398
Viña del Mar

Autorizada por Decreto Supremo N° 1.253 del 18 de Abril
de 1964
Capital Autorizado y Pagado
Reservas

9.069.953
2.385.538
11.455.491

ACTIVOS		
Circulante	1984	1983
Disponibles	4.939	8.565
Valores negociables	-	37.401
Deudores por ventas	1.054.017	846.879
Total Activos Circulantes	1.058.956	892.845
Fijo		
Bienes Raíces	10.451.756	10.451.756
Muebles y Útiles	1.656.443	1.656.443
Depreciación acumulada	(1.426.779)	(1.426.779)
Depreciación ejercicio	(296.062)	-
Total Activos Fijos	10.385.358	10.681.420
Otros Activos		
Inversiones en otras Socied.	37.401	-
Total otros Activos	37.401	-
Total Activos	11.481.715	11.574.265
Estado de resultados entre		
1° Enero y 31 Diciembre	1984	1983
Ingresos de Explotación	1.502.960	1.577.321
Gastos de Explotación	(1.336.792)	(1.404.556)
Resultados operacional	166.168	172.765
Ingreso fuera explotación	10.722	9.837
Gastos Financieros	-	(50.481)
Corrección Monetaria	(179.892)	(136.340)
Resultado no operacional	(169.170)	(176.984)
Resultado antes I.Renta	(3.002)	(4.219)
Impuesto Renta (menos)	0	0
Utilidad (Pérdida) Ejercicio	(3.002)	(4.219)

Las Notas adjuntas N° 1 al 13 forman parte integral de estos Estados Financieros

NOTA 1 La Sociedad se encuentra inscrita en el Registro de Valores con el Número 236 y está sujeta a las normas y Fiscalización de la Superintendencia de Valores y Seguros
NOTA 2 Normas contables aplicadas
Los Estados Financieros corresponden al período 1° Enero de 1984 al 31 de Diciembre de 1984 y han sido preparados de acuerdo a los Principios de Contabilidad generalmente aceptados y a las normas e instrucciones impartidas por la Superintendencia.

a) En conformidad a la Circular 239 de la Superintendencia, se ha efectuado ajuste monetario del Estado de Resultado y Balance General, de acuerdo a la variación del I.P.C. Para los efectos de permitir la comparación con los estados financieros correspondiente a igual período del año anterior, 1° de Enero al 31 de Diciembre de 1983, los saldos de este período se han actualizado en un 22,2 %

b) Los Bienes de Activo Fijo se presentan al costo más revalorizaciones legales y menos las Depreciaciones Acumuladas, decimamente reajustadas.

Las Depreciaciones de los Bienes de Activo Fijo han sido efectuadas de acuerdo a los años de vida útil asignada a los Bienes respectivos

	1984	1983
Bienes Raíces	108.295	106.577
Muebles, útiles, instalaciones	187.767	187.767
	\$ 296.062	\$ 294.344

c) Inversiones en valores negociables

La Inversión de 21.000 acciones en la Co. de Seguros "La Italia" S.A., se encuentra valorizada de acuerdo a la Circular 368 de la Superintendencia por no haberse transado en la Bolsa un monto promedio mensual equivalente a 400 U.F. en el trimestre. Estas acciones se clasifican en "Otros Activos" en el ítem Inversiones en otras Sociedades"

La cotización bursátil al 31.12.84 es de \$ 5 con un total de \$ 105.000; y al 31.12.83, \$ 3,50 que representan \$ 73.500

	1984	1983
Valor Libro	37.401	37.401

NOTA 3 Cambios Contables

Durante los Ejercicios de 1983 y de 1984, no ha habido cambios Contables.

NOTA 4 Corrección monetaria

La corrección monetaria aplicada en el presente Ejercicio como en el anterior, fué calculada de conformidad con el art. 41 del D.L. 824 y Circular 239 de la Superintendencia.

	1984	1983
Reval.Cap.propio financ.	(2.081.657)	(2.196.170)
Actualización Gastos	119.815	86.164
Activos Fijos y otros	1.947.282	2.109.882
Actualización ingresos	(165.332)	(136.216)
(Cargo) Abono a resultados	\$ (179.892)	\$ (136.340)

NOTA 5 Revalorización Capital Propio Financiero.

La Revalorización del Capital Propio Financiero, ha sido prorrateado de conformidad a la circular 239 de la Superintendencia

	1984	1983
Capital	1.647.733	1.737.735
Fondo Reserva Legal	1.948	2.863
Fondo Reval.aumento Cap.	346.569	365.499
Fondo Reval.Cap.DL 824	85.407	90.073
	\$ 2.081.657	\$ 2.196.170

NOTA 6 El Impuesto a la Renta

En los Ejercicios terminados al 31 de Diciembre de 1984 y 31 de Diciembre de 1983, la Institución no queda afectada a Impuesto a la Renta por existir Créditos de Contribución de Bienes Raíces.

NOTA 7 Variaciones en el Patrimonio

Durante los Ejercicios terminados al 31 de Diciembre de 1984 y 1983 el Capital y Reservas presentó las siguientes variaciones:

	Capital	Otras Res.	Reservas	Utilidad
Saldo 31.12.82	1.067	7.572.143	14.730	(4.845)
Absorción Pérdida 82				(4.845)
Capitalización	5.999.111	(5.999.111)		
Revaloriz. 31.12.83	1.422.042	372.808	2.343	
Pérdida Ejercicio				(3.452)
	7.422.220	1.945.840	12.228	(3.452)
Actualización 22,2%	1.647.733	431.976	2.715	(767)
Saldo Actualizados	9.069.953	2.377.816	14.943	(4.219)

	1984	1983
Saldo 31.12.83	7.422.220	1.945.840
Absorción Pérdida 83		(3.452)
Revalorización 31.12.84	1.647.733	431.976
Pérdida Ejercicio		(3.002)
Saldo 31.12.84	9.069.953	2.377.816

PASIVOS		
Circulante	1984	1983
Cuentas por pagar	16.904	106.067
Retenciones	9.320	9.705
Total Pasivos circulantes	26.224	115.772

Patrimonio		
Capital Pagado	9.069.953	9.069.953
Reservas de utilidades	10.724	10.724
Otras reservas Revaloriz.	2.377.816	2.377.816
Utilidad (Pérdida) Ejercicio	(3.002)	-
	11.455.491	11.455.493

Total Pasivos	11.481.715	11.574.265
---------------	------------	------------

Estado de cambios en la posición financiera
Ejercicios terminados al
31 de Diciembre

	1984	1983
Recursos obtenidos en		
Utilidad (Pérdida) Ejercicio	(3)	(4)
Depreciación del Ejercicio	296	295
Total Recursos operacionales	293	291
Otros recursos	0	0
Total recursos obtenidos	293	291
Recursos aplicados		
Otros	0	0
Total recursos (aplicados)	0	0
Aumento (disminución)		
Capital de Trabajo	293	291

Variaciones principales componentes del

Capital de trabajo		
Activo Circulante Aumento (Disminución)		
Disponibles y Depósitos a Plazo	(4)	(4)
Valores Negociables	-	6
Deudores por Ventas	207	162
Total Variac. activ. circul.	203	164
Pasivo circulante (aumento) disminución		
Cuentas por pagar	89	131
Provisiones y Retenciones	1	(4)
Total variac. Pasivo Circul.	90	127
Aumento (Disminución)		
Capital de Trabajo	293	291

NOTA 8 Remuneraciones del Directorio

En los Ejercicios terminados al 31 de Diciembre de 1983 y 1984 respectivamente, los miembros del Directorio no recibieron remuneraciones.

NOTA 9 Transacciones de Acciones.

Durante los Ejercicios terminados al 31 de Diciembre de 1983 y 1984 respectivamente, no se efectuaron traspasos de Acciones por el Presidente, Directores, Gerente, Accionistas mayoritarios e inspectores de cuentas

NOTA 10 Contingencias y compromisos.-
En los ejercicios terminados al 31 de Diciembre 1983 y 1984, la institución no ha contraído avales, hipotecas ni garantías que afecten a los Estados presentados a dichas fechas.

NOTA 11 Principales Pasivos

La Institución no mantiene Pasivos significativos al 31 Diciembre de 1984

NOTA 12 Sanciones

Durante los Ejercicios correspondientes a los años 1983 y 1984, no ha habido sanciones de parte de la Superintendencia de Valores y Seguros.

NOTA 13 Hechos Posteriores

Se deja establecido que con posterioridad al cierre del Ejercicio y a la fecha de estas notas, no ha habido hechos importantes que modifiquen la situación actual de la Institución.

Orlando Vergara Arriaza
Contador Auditor
CCAG N° 6237

Franco Nardini Peppi
Gerente

INFORME INSPECTORES DE CUENTAS

Los Inspectores de Cuentas que suscriben, certifican haber revisado los Estados Financieros de "Inmobiliaria Casa de Italia S.A." al 31 de Diciembre de 1984, y haberlos encontrado conforme con los Libros y Documentos respectivos.

José Aveggio Lertora
Inspector de Cuentas

Rodolfo Carnio Pierich
Inspector de Cuentas

Opinión del Auditor Independiente

He examinado los Balances Generales de "Inmobiliaria Casa de Italia S.A.", las correspondientes Cuentas de Resultados y los Estados de Cambio en la posición financiera por los ejercicios terminados al 31 de Diciembre de los años 1983 y 1984. Mi examen se efectuó de conformidad a normas de Auditoría generalmente aceptada y, en consecuencia incluyo pruebas selectivas de los Registros de Contabilidad y de la documentación y aquellos otros procedimientos de auditoría que consideré necesarios, según las circunstancias. En mi opinión, los Estados Financieros mencionados en el primer párrafo presentan razonablemente la situación económica y financiera de "Inmobiliaria Casa de Italia S.A." al 31 de Diciembre de los años 1983 y 1984, así como el resultado de sus operaciones en los ejercicios terminados en esas fechas, de conformidad con principios de Contabilidad generalmente aceptados, aplicados uniformemente con el Ejercicio anterior y a las normas impartidas por la Superintendencia de Valores y Seguros.

Viña del Mar, 25 de Febrero de 1985

Jorge Ahumada Simken
Auditor Externo
S.C.A.S.N° 3380

Casos de secuestros y homicidios

Ministro Cánovas habló dos veces
con profesor herido grave a bala

Magistrado informó sumariamente a Presidente de Corte Suprema y trabajó, en la tarde de ayer, en el Sexto Juzgado del Crimen

El ministro en visita extraordinario en el Sexto Juzgado del Crimen, José Cánovas Robles, concurrió ayer, en dos oportunidades, a la clínica INDISA, y posteriormente al Presidente de la Corte Suprema, Rafael Retamal López, y reanunciando su labor cotidiana en el tribunal alrededor de las 15.30 horas.

A las 10.45 horas el magistrado concurrió a ese centro asistencial, en avenida Santa María 1810, en donde se encuentra internado en la Unidad de Tratamiento Intensivo el educador de párvulos Leopoldo Muñoz de la Parra, herido gravemente a bala el viernes 29 de marzo, a las 8.30 horas, frente al Colegio Latinoamericano de Integración.

La visita al recinto se prolongó por casi dos horas y, según sus propias expresiones, sólo "habló" brevemente con el herido. En la tarde, poco después de las 15 horas, el magistrado

concurrió nuevamente al centro médico para otra breve charla con él.

Leopoldo Muñoz de la Parra se encuentra en estado estacionario, dentro de su gravedad, luego de ser herido a bala en el abdomen por desconocidos desde un automóvil en el cual fueron secuestrados el profesor Manuel Guerrero Ceballos y el sociólogo José Manuel Parada Maluenda.

Su testimonio es considerado fundamental en la investigación judicial que lleva el ministro Cánovas Robles, ya que fue el único testigo que vio claramente a, por lo menos, dos de los secuestradores.

Otra de las actividades de José Cánovas Robles, en la tarde de ayer, fue la sorpresiva entrevista que sostuvo a las 13.30 horas con el Presidente de la Corte Suprema, Rafael Retamal López.

Según se informó a través de fuentes judiciales, se trataría de un informe sumario sobre el caso.

Cerca de las 16 horas el abogado Luis Hermosilla, en compañía de Manuel Guerrero Rodríguez (padre del profesor Manuel Guerrero) y de Elena Reyes, viuda del diseñador gráfico Santiago Nattino Allende, llegó hasta el Sexto Juzgado del Crimen para ratificar la querrela criminal inter-

puesta en contra de quienes resulten responsables de los secuestros y de los tres homicidios calificados.

También conversaron, por espacio de cincuenta minutos, con el magistrado los funcionarios de la Brigada de Homicidios de la Policía de Investigaciones.

En libertad bajo
fianza Rafaela Rozas

Por dos votos contra uno la Séptima Sala de la Corte de Apelaciones decretó la libertad bajo fianza de una de las mujeres involucradas en la muerte y descuartizamiento de la modelo Patricia Pérez.

Rafaela Rozas quedó en libertad en horas de ayer, luego que el Tribunal de Alzada estimara procedentes los motivos que esgrimiera su defensa para que alcanzara la libertad.

Rafaela Rozas aparece involucrada en este dramático hecho policial toda vez que ayudó a José Manuel Altamirano, falso médico, a

ocultar los restos de la modelo, enterrándolos en las inmediaciones de la localidad de El Monte.

El abogado Mario Castillo defiende a la mujer en este juicio y la libertad bajo fianza decretada indica que su participación en los hechos fue secundaria y que en su contra no existe causal que la sinde como un peligro para la sociedad.

Hasta el momento permanecen detenidos en torno a este hecho tres personas, las que en reiteradas oportunidades han solicitado su libertad bajo fianza sin lograr obtenerla.

CIA. ADMINISTRADORA DE FONDOS MUTUOS CAPITALES UNIDOS S.A.

CARTERA DE INVERSIONES DEL FONDO MUTUO CAPITALES UNIDOS
AL 31 DE MARZO DE 1985

ANTECEDENTES DE EMISORES							
Precio o interés Valorización	Valor Inversión	% Activo Fondo	Patrimonio (Miles \$)	Utilidad (pérdida) (Miles \$)	Deuda Total (Miles \$)	Fecha Ante- cedentes	
RENTA VARIABLE ACCIONES:							
Colcura	13.00	520,000	0,270	2,956,274	(451,700)	2,151,857	31-12-84
Lechera del Sur	18.00	813,780	0,423	594,379	(32,977)	2,143,067	31-12-84
Lucchetti	3.00	5,446,086	2,829	2,452,154	305,095	3,187,272	31-12-84
Papeles y Cartones	89.52	7,580,554	3,938	42,124,879	4,958,421	23,523,020	31-12-84
Tabacos	118.00	880,398	0,457	8,061,367	1,251,478	4,083,011	31-12-84
Cementos Bío Bío	38.00	10,511,294	5,460	4,718,321	317,808	2,512,282	31-12-84
Pizarreño	19.00	703,000	0,365	5,099,212	414,398	1,100,833	31-12-84
Volcán	23.00	1,498,450	0,778	1,879,800	297,619	253,980	31-12-84
CAP	26.24	6,850,556	3,559	90,029,481	727,762	80,203,733	31-12-84
Elecmetal	17.50	2,204,878	1,145	2,379,297	370,948	1,943,645	31-12-84
Madeco	71.33	1,714,488	0,891	4,455,824	731,980	6,812,509	31-12-84
Soquimich	33.39	4,016,850	2,087	11,194,070	1,213,535	6,124,356	31-12-84
Molymet	11.75	16,871,214	8,764	1,581,321	415,320	441,029	31-12-84
Eperva	33.50	1,015,787	0,528	8,149,108	1,319,232	1,266,086	31-12-84
Coloso B	47.10	221,276	0,115	7,099,527	1,360,026	3,735,932	31-12-84
Coloso C	45.00	1,048,545	0,545	7,099,527	1,360,026	3,735,932	31-12-84
Pesquera Indo	17.77	3,376,300	1,754	8,269,991	1,643,029	1,418,624	31-12-84
Copec	18.04	938,080	0,487	20,469,190	(1,254,314)	47,928,446	31-12-84
Detsa	0.50	847,892	0,440	1,142,747	50,147	5,582	31-12-84
Inversiones La Española	5.00	645,070	0,335	519,618	12,853	12,661	31-12-84
Minera Valparaíso	40.50	1,620,000	0,842	13,592,723	1,333,363	433,892	31-12-84
Pasur	26.50	2,001,121	1,040	10,514,778	1,328,145	185,261	31-12-84
Siemel	5.00	7,805,915	4,055	2,429,708	43,379	86,683	31-12-84
Interoceánica	6.09	88,031	0,046	3,224,083	(332,398)	11,782,048	31-12-84
Seguros La Española	4.00	249,688	0,130	388,935	(46,573)	86,372	31-12-84
Electricidad Industrial	13.70	383,545	0,199	13,160,062	1,010,185	3,253,011	31-12-84
Bolsa de Comercio	10,300,000.00	10,300,000	5,351	1,120,674	7,703	54,494	31-12-84
Financiera Comercial	0.99	20,426,083	10,611	449,179	0	5,880,371	31-01-85
TOTAL ACCIONES:		\$ 110,578,881	57,443				

RENTA FIJA

Instrumentos emitidos o
garantizados por el Estado:

Banco del Desarrollo	2.82	9,597,376	4,986	1,242,827	0	16,081,333	31-01-85
Banco de Hong Kong	3.20	7,444,614	3,867	956,971	16,172	13,717,483	31-01-85
Banco del Pacífico	3.12	15,572,656	8,090	890,565	0	19,903,644	31-01-85
Banco B.H.I.F.	2.70	3,575,600	1,857	2,848,859	0	95,282,086	31-01-85
Banco de Concepción	2.95	5,059,004	2,628	4,673,820	(860,549)	161,667,115	31-01-85
Banco de Colombia	2.75	8,847,928	4,596	1,023,096	6,051	5,335,010	31-01-85
Banco de Chicago	2.80	2,031,773	1,055	972,903	28,093	22,008,678	31-01-85
Banco Exterior	2.86	2,233,568	1,160	900,062	0	14,087,496	31-01-85
Financiera Comercial	2.86	9,567,971	4,970	449,179	0	5,880,371	31-01-85
Financiera Mediterráneo	2.89	16,284,438	8,459	578,952	(3,812)	5,103,044	31-01-85

TOTAL RENTA FIJA: \$ 80,214,928 41,670

OTROS

Caja y Bancos \$ 1,707,549 0,887

TOTAL ACTIVOS: 192,501,358
TOTAL PASIVOS: (270,016)
TOTAL PATRIMONIO: 192,231,342

- 1.- Rentabilidad nominal obtenida por el Fondo (para cuotas que permanecieron todo el período sin ser rescatadas):
Últimos 30 días + 11,06%
Promedio mensual último trimestre + 5,69%
- 2.- El plazo de pago de rescate es de hasta 10 días. Plazo normal 48 horas.
- 3.- La comisión máxima sobre la inversión es de 2,5%.
- 4.- A partir del 5 de abril de 1984 se valorizó en cero deuda de constructora Tebas S.A. por un monto de \$ 38,681,724.

"La rentabilidad o ganancia obtenida en el pasado por este Fondo, no garantiza que ella se repita en el futuro. Los valores de las cuotas de los fondos mutuos son variables."

I. MUNICIPALIDAD DE
SAN ROSENDO

DEPTO. COMUNAL DE EDUCACION

Llácese a concurso para proveer los siguientes cargos:

1 PROFESOR BASICO	30 HORAS
1 PROFESOR HISTORIA	30 HORAS
1 PROFESOR CASTELLANO	15 HORAS
1 PROFESOR MATEMATICAS Y FISICA	15 HORAS

Todos los docentes deberán ser titulados. Recepción de antecedentes hasta el 27 del presente, en el Depto. Comunal de Educación Municipal.

LA ALCALDESA

IBIETA 225 1° PISO

MINISTERIO DE VIVIENDA Y URBANISMO
SERVICIO DE VIVIENDA Y URBANIZACION
REGION DEL MAULE

PROPUESTA PUBLICA N° 8/85
CONVENIO ILUSTRE MUNICIPALIDAD DE LONGAVI
CON SERVIU REGION DEL MAULE

TIPO DE OBRAS	Construcción de 10 viviendas y una sede comunitaria
SISTEMA DE CONTRATACION	D.S. N° 170/82 (V. y U.) obra vendida
UBICACION DE LAS OBRAS	Población Liguay - 2° etapa - Comuna de Longavi.
PARTICIPANTES	Contratistas inscritos en cualquier categoría de los rubros A-1 del Registro Nacional de Contratistas del MINVU (D.S. N° 127/75 de V. y U.)
FINANCIAMIENTO Y MONTO DE LA PROPUESTA	Ilustre Municipalidad de Longavi monto total \$ 4.850.000. Se desglosan en: - \$ 4.150.000 para viviendas - \$ 700.000 para sede comunitaria Desde el día 19 de abril de 1985 en los siguientes lugares: - SERVIU Región del Maule: Calle 2 Norte 925, 2° Nivel - Talca - SERVIU Metropolitano: Serrano N° 89, 6° piso - Santiago - SERVIU Región del Lib. Bdo. O'Higgins: Alameda 176 - Rancagua - SERVIU Región del Bío Bío: Rengo 476 - Concepción. El día 15 de mayo de 1985 a las 16.00 horas en la oficina del jefe del Depto. Técnico del SERVIU Región del Maule, calle 2 Norte N° 925 - TALCA. \$ 600.001 V.A. incluido.
VENTA DE ANTECEDENTES	
APERTURA DE LA PROPUESTA	
VALOR DE LOS ANTECEDENTES	

DIRECTOR REGIONAL SERVIU
REGION DEL MAULE

COMPAÑIA ELECTRO METALURGICA S.A.

(Sociedad Anónima Abierta)

**BALANCE CONSOLIDADO POR EL EJERCICIO COMPRENDIDO ENTRE EL
1° DE ENERO DE 1984 Y EL 31 DE DICIEMBRE DE 1984****AUTORIZACION DE EXISTENCIA**Resolución de Autorización de Existencia N° 2253,
de fecha 23 de Octubre 1917. Capital autorizado por
Resolución N° 609-5 de fecha 19 de Octubre de
1981.DOMICILIO LEGAL: Avda. Vicuña Mackenna 1570
TELEFONOS: 5553649 - 5566324**NOMINA DE DIRECTORES**

Presidente	Sr. Ricardo Claro Valdés
Vice-Presidente	Sr. Gonzalo Ibáñez Langlois
Directores	Sr. Malte Crasemann Vorwerk
	Sr. Gustavo de la Cerda Acuña
	Sr. Juan Agustín Figueroa Yávar
	Sr. Juan Izquierdo Besa
	Sr. Alfonso Swett Saavedra

	1984 M\$	1983 M\$		1984 M\$	1983 M\$
ACTIVOS			PASIVOS		
Disponibles	82.786	56.909	Obligaciones con bancos e instituciones financieras - corto plazo	—	—
Depósitos a plazo	500.319	265.386	Oblig. con bancos e Inst. financieras - porción largo plazo	698.879	477.050
Valores negociables (neto)	155.309	117.693	Oblig. con el público (efectos de comercio)	—	—
Deudores por venta (neto)	499.542	475.710	Oblig. con el público (bonos)	—	—
Documentos por cobrar (neto)	250.104	149.041	Oblig. largo plazo con vcto. dentro de un año	—	—
Deudores varios (neto)	60.648	37.390	Dividendos por pagar	24.853	617
Documentos y cuentas por cobrar empresas relacionadas	29.111	95.282	Cuentas por pagar	116.425	86.546
Existencias (neto)	490.560	461.323	Documentos por pagar	94.431	123.956
Impuestos por recuperar	—	987	Acreedores varios	9.614	9.871
Gastos pagados por anticipado	9.964	12.002	Documentos y cuentas por pagar empresas relacionadas	—	—
Impuestos diferidos	—	2.487	Provisiones	98.378	56.152
Otros activos circulantes	—	3.000	Retenciones	52.851	67.909
			Impuestos a la renta	221	—
TOTAL ACTIVO CIRCULANTE	2.078.343	1.677.210	Ingresos percibidos por adelantado	7.687	7.270
			Impuestos diferidos	—	—
Terrenos	139.209	78.251	Otros pasivos circulantes	5.257	9.417
Construcciones y obras de infraestructura	901.655	708.179			
Maquinarias y equipos	2.030.636	2.042.790	TOTAL PASIVOS CIRCULANTES	1.108.596	850.029
Otros activos fijos	252.120	237.976			
Mayor valor por retasación técnica del activo fijo	2.083.142	2.083.901	Oblig. con bancos e instituciones financieras	2.331.496	2.672.584
Depreciación (menos)	(1.477.114)	(1.262.625)	Oblig. con el público (bonos)	—	—
			Documentos por pagar	—	—
TOTAL ACTIVOS FIJOS	3.929.648	3.888.472	Acreedores varios	21.431	25.630
			Documentos y cuentas por pagar empresas relacionadas	—	—
Inversiones en empresas relacionadas	487.219	388.146	Provisiones	667.305	521.414
Inversiones en otras sociedades	—	1.555	Otros pasivos a largo plazo	64.120	35.521
Menor valor de inversiones	—	22.693			
Mayor valor de inversiones (menos)	(43.231)	(61.771)	TOTAL PASIVOS A LARGO PLAZO	3.084.352	3.255.149
Deudores a largo plazo	191.185	81.736			
Documentos y cuentas por cobrar empresas relacionadas	—	12.947	INTERES MINORITARIO	1.130.775	1.063.104
Intangibles	652	651			
Amortización (menos)	—	(14.566)	Capital pagado	1.450.350	1.450.636
Otros	1.059.204	1.179.559	Reserva revalorización capital	—	—
			Sobrepeso en venta de acciones propias	—	—
TOTAL OTROS ACTIVOS	1.695.029	1.610.950	Reserva por mayor valor en retas. tec. del activo fijo	302.225	415.814
			Otras reservas	1.686.628	1.572.754
TOTAL ACTIVOS	7.703.020	7.176.632	Déficit acumulado período de desarrollo (menos)	—	—
			Reserva futuros dividendos	—	—
			Utilidades acumuladas	(1.430.854)	(1.533.815)
			Pérdidas acumuladas (menos)	370.948	102.961
			Utilidad (pérdida) del ejercicio	—	—
			Dividendos provisorios (menos)	—	—
			TOTAL PATRIMONIO	2.379.297	2.008.350
			TOTAL PASIVOS	7.703.020	7.176.632

**ESTADO DE RESULTADOS
(En miles de pesos)**

	1984 M\$	1983 M\$
Ingresos de explotación	3.183.007	2.707.801
Costos de explotación (menos)	(2.010.478)	(1.740.904)
Margen de explotación	1.172.529	966.897
Gastos de administración y ventas (menos)	(389.037)	(349.901)
RESULTADO OPERACIONAL	783.492	616.996
Ingresos financieros	85.295	99.503
Utilidad inversión empresas relacionadas	78.505	42.491
Otros ingresos fuera de la explotación	62.773	137.512
Pérdida inversión empresas relacionadas (menos)	(8.126)	(129.816)
Amortización menor valor de inversiones (menos)	(345.344)	(434.101)
Gastos financieros (menos)	(189.495)	(68.267)
Otros egresos fuera de explotación (menos)	5.827	(124.780)
Corrección monetaria	(310.565)	(481.997)
RESULTADO NO OPERACIONAL	(310.565)	(481.997)
Resultado antes del impuesto a la renta	472.927	134.999
Impuestos a la renta (menos)	(3.762)	(3.401)
Utilidad (pérdida) consolidada	469.165	131.598
Interés minoritario (menos)	(119.239)	(49.228)
UTILIDAD (PERDIDA) LIQUIDA	349.926	82.370
Amortización mayor valor de Inversiones	21.022	20.591
UTILIDAD (PERDIDA) DEL EJERCICIO	370.948	102.961

**ESTADO DE CAMBIOS EN LA POSICION FINANCIERA
(En miles de pesos)**

	1984 M\$	1983 M\$
RECURSOS PROVENIENTES DE OPERACIONES		
Utilidad (Pérdida) del ejercicio	370.948	102.961
Depreciación del ejercicio	237.538	265.378
Amortización del ejercicio	8.126	4.539
Pérdida (Utilidad) en venta activos fijos, otras inversiones largo plazo	(6.726)	(574)
Pérdida (Utilidad) devengada por inversiones permanentes otras empresas	(1.661)	136.552
Corrección monetaria neta asignable a rubros no circulantes	(142.466)	(77.532)
Otros recursos operacionales	251.730	146.835
TOTAL DE RECURSOS OPERACIONALES	717.489	578.159
OTROS RECURSOS OBTENIDOS		
Ventas de activos fijos	10.330	9.320
Ventas de inversiones permanentes en otras empresas	—	—
Dividendos recibidos	8.972	337.244
Aumento de pasivos a largo plazo	—	—
Aumento deuda largo plazo empresas relacionadas	—	—
Aumento obligaciones con el público (bonos)	—	204.098
Emissiones de acciones de pago	240.822	550.665
Otros recursos no operacionales	260.124	1.128.824
TOTAL DE RECURSOS NO OPERACIONALES	977.613	1.128.824
Total Recursos Obtenidos	1.695.102	1.707.983
RECURSOS APLICADOS		
Adiciones al activo fijo	23.013	29.070
Inversiones permanentes en otras empresas	45.369	24.688
Aumento documentos y cuentas por cobrar a empresas relacionadas	11.175	10.848
Disminución pasivos a largo plazo	531.886	924.750
Dividendos pagados	—	112.446
Otros recursos aplicados	223.604	1.101.802
Total Recursos Aplicados	835.047	2.173.502
AUMENTO (DISMIN.) CAPITAL DE TRABAJO	142.566	27.022

COMPANÍA ELECTRO-METALURGICA S.A. "ELECTOMETAL"

VARIACIONES PRINCIPALES COMPONENTES DEL CAPITAL DE TRABAJO

	ACTUAL	ANTERIOR
ACTIVO CIRCULANTE Aumentos (Disminuciones)	260.811	(280.561)
Disponibles y depósitos a plazo	37.616	63.127
Valores negociables (Neto)		
Deudores por ventas, documentos por cobrar y deudas vencidas (Netos)	148.153	(151.793)
Documentos y cuentas por cobrar a empresas relacionadas	(66.171)	25.396
Existencias (Neto)	29.237	22.488
Otros (Códigos 11.080, 11.100, 11.150 y 11.110)	(8.513)	(35.657)
TOTAL VARIACIONES ACTIVO CIRCULANTE	401.133	(357.000)

PASIVO CIRCULANTE (Aumentos) Disminuciones

Obligaciones bancos e instituciones financieras	(221.829)	351.992
Obligaciones con el público	617	35.465
Obligaciones a largo plazo vencimientos dentro un año	(13.612)	(8.493)
Dividendos por pagar	(354)	(14.658)
Cuentas por pagar y documentos por pagar		
Documentos y cuentas por pagar a empresas relacionadas	(27.168)	(1.149)
Provisiones y retenciones		
Otros (Códigos 21.070, 21.090, 21.100, 21.105 y 21.110)	3.779	20.865
TOTAL VARIACION PASIVO CIRCULANTE	(258.567)	384.022

AUMENTO (DISMINUCION) CAPITAL DE TRABAJO

	142.566	27.022
--	---------	--------

Las notas adjuntas del N° 1 al 24 forman parte integral, de estos estados financieros.

NOTAS A LOS ESTADOS FINANCIEROS CONSOLIDADOS

NOTA 1. INSCRIPCION EN EL REGISTRO DE VALORES.

La Sociedad se encuentra inscrita en el Registro de Valores bajo el N° 0045 y su fiscalización depende de la Superintendencia de Valores y Seguros.

NOTA 2. CRITERIOS CONTABLES APLICADOS.

a) Base de preparación de los Estados Financieros Consolidados.

Los estados financieros consolidados de Compañía Electro Metalúrgica S.A. han sido preparados de acuerdo a principios de contabilidad generalmente aceptados y con instrucciones de la Superintendencia de Valores y Seguros e incluyen, por lo tanto, los saldos de los estados financieros de las empresas filiales sujetas a consolidación (aportes superiores al 50% del Capital).

En la consolidación se eliminaron saldos, transacciones, ventas, cargos y devoluciones intercompañías.

Estos estados financieros consolidados incluyen los saldos de las siguientes empresas filiales:

Sociedad	Giro	% Participación	
		1984	1983
— Cristalerías de Chile S.A.	Envases	71,2	71,1
— Investigaciones Hendaya Ltda.	Servicios	99,9	99,9
— Inversiones Bayona Ltda.	Mobiliario	99,9	99,9
— Construcciones e inversiones			
— Inmobiliarias Málaga Ltda.	Construcción	99,9	99,9
— Inversiones Inmobiliarias			
— Burgos Ltda.	Inmobiliario	88,5	88,5
— Soc. Minera Las Vegas Ltda.	Minería	99,9	99,9

b) Corrección Monetaria.

Los estados financieros han sido corregidos monetariamente sobre la base de considerar el deterioro del poder adquisitivo de la moneda ocurrido en los respectivos ejercicios.

Los activos y pasivos no monetarios, las cuentas de resultados y el capital propio financiero, se presentan en moneda equivalente al 31 de Diciembre de 1984.

Para efectos de comparación, los estados financieros y notas explicativas del ejercicio al 31 de diciembre de 1983 se presentan actualizados extracontablemente al 31 de diciembre de 1984 mediante la aplicación de un reajuste del 22,2%.

c) Activos y Pasivos en Moneda Extranjera.

Se presentan al tipo de cambio vigente al cierre del ejercicio de \$ 128,24 por dólar, \$ 5,880 por chelín austríaco y \$ 40,873 por marco alemán (en 1983 \$ 87,54 por dólar, \$ 4,568 por chelín austríaco y \$ 32,113 por marco alemán).

Las obligaciones en moneda extranjera contraídas con anterioridad al 6 de agosto de 1982 y afectas al Acuerdo N° 1466-03-820903 del Banco Central de Chile y sus posteriores modificaciones, se presentan al tipo de cambio vigente al cierre del ejercicio de \$ 128,24 por dólar, cargándose a la cuenta "Otros Activos", la diferencia resultante entre el tipo de cambio de referencia (\$ 128,24 por dólar) y el tipo de cambio preferencial (\$ 89,02 por dólar) al cierre del ejercicio.

Por otra parte, para aquellas obligaciones acogidas al seguro de cambio — Acuerdo N° 1525-01 del Banco Central de Chile — el tipo de cambio de referencia aplicado fue de \$ 106,75 por dólar.

El saldo de la cuenta "Otros Activos", será traspasado a "Deudores Largo Plazo" a medida que se materialice el pago de las obligaciones y se devengue el derecho al pagaré compensatorio.

En el caso de la sociedad matriz, una vez recibido el documento respectivo, éste se traspasa al Activo Circulante.

d) Activos y Pasivos en Unidades de Fomento.

Se presentan al valor vigente al cierre del ejercicio de \$ 2.230,05 por Unidad de Fomento (en 1983 \$ 1.824,03 por U.F.).

e) Depósitos a Plazo.

Los depósitos a plazo se presentan al valor de la inversión más los intereses devengados a la fecha de cierre de cada ejercicio.

f) Valores Negociables.

Acciones
Las inversiones en acciones con cotización bursátil, que: a) representen menos del 10% del capital social de la emisora, b) representen menos del 5% del activo de la inversionista, y c) hayan transado en bolsa un promedio mínimo mensual equivalente a 400 U.F., durante los tres meses anteriores a la fecha de cierre de los estados financieros, se valorizan al menor valor entre el costo de adquisición de la cartera de acciones, corregido monetariamente, y el valor de cotización bursátil de la misma. El exceso del valor de costo sobre el bursátil se provisiona con cargo a resultados, imputándose a dicha provisión las variaciones positivas de la cotización.

Pagaré Banco Central de Chile.

Según se indica en la Nota 2.c), la matriz incluye pagarés recibidos del Banco Central de Chile, correspondientes a la cancelación de obligaciones en moneda extranjera acogidas a los Acuerdos 1466-03 y 1556-17, los que devengan intereses anuales del 7% y 3%, respectivamente. Estos documentos, que se muestran a su real valor de mercado, fueron ajustados considerando una tasa interna de retorno (TIR) de 9,5% anual sobre su valor nominal. (Ver Nota 13).

g) Existencias.

Las existencias de productos terminados, productos en proceso, materias primas y materiales se encuentran valorizadas a los respectivos costos de reposición determinados de acuerdo con las disposiciones del art. 41 de la Ley sobre Impuesto a la Renta.

Los valores resultantes no exceden a los respectivos valores netos de realización y de reposición.

h) Impuestos Diferidos.

Al 31 de Diciembre de 1982, la sociedad y su filial Cristalerías de Chile S.A., determinaron base imponible negativa financiera y tributaria, motivo por el cual procedieron a discontinuar la aplicación de la metodología de impuestos diferidos.

Al 31 de diciembre de 1984, dado la disminución de las diferencias temporales pertinentes y la reducción de las tasas impositivas que las afectan, se reversaron los saldos respectivos.

i) Activo Fijo.

Los activos fijos se presentan al costo más revalorizaciones provenientes de la metodología de corrección monetaria, establecida en el Boletín Técnico N° 13 del Colegio de Contadores A.G.

La depreciación del Activo Fijo se ha efectuado en forma lineal, sobre la base de la vida útil restante de cada bien.

En el ejercicio 1979 la sociedad y su filial Cristalerías de Chile S.A. efectuaron la retasación técnica del activo fijo de acuerdo a las instrucciones de la Circular N° 1529 de la Superintendencia de Valores y Seguros. El saldo actualizado se presenta en rubro separado en el Activo Fijo y en "Reserva por Mayor Valor en Retasación Técnica del Activo Fijo" en las cuentas de Patrimonio.

j) Valorización de Inversiones.

Las inversiones en acciones y derechos en sociedades, que representan el 10% o más del capital social de la emisora, se presentan ajustadas al valor patrimonial proporcional (VPP).

El procedimiento señalado consiste en asignar a la inversión un valor equivalente a la proporción que le corresponde a la inversionista sobre el patrimonio de la emisora y reconocer, proporcionalmente, las variaciones que éste experimente.

k) Indemnización por Años de Servicio.

La Sociedad y su filial Cristalerías de Chile S.A. tienen constituidas provisiones por el total de las indemnizaciones por años de servicio del personal devengadas al 31 de Diciembre de 1984 y 1983, en conformidad a los Convenios Colectivos suscritos con sus trabajadores. Esta provisión se presenta al valor corriente de la obligación.

NOTA 3. CAMBIOS CONTABLES.

En los estados financieros consolidados al 31 de Diciembre de 1984, respecto a los del ejercicio 1983, no se presentan saldos de impuesto diferido debido a su anulación por los motivos indicados en la Nota 2.h). Este cambio originó un abono a resultados de M\$ 27.033, registrado en el rubro "Otros Ingresos fuera de la Explotación".

NOTA 4. CORRECCION MONETARIA.

El saldo de la cuenta Corrección Monetaria al 31 de Diciembre de 1984 y 1983 ha sido determinado según lo descrito en la Nota 2, letras b), c) y d), y su composición es la siguiente:

	1984 M\$	1983 M\$
Activo Circulante	309.639	200.755
Activo Fijo	738.339	794.736
Otros Activos	713.133	248.913
Pasivo Circulante	(219.185)	(178.157)
Pasivo Largo Plazo	(893.230)	(582.389)
Capital Propio Financiero	(364.855)	(365.008)
Interés Minoritario	(191.555)	(196.034)
Cuentas de Resultado	(86.459)	(47.596)
Utilidad (Pérdida) por Corrección Monetaria	5.827	(124.780)

NOTA 5. VALORES NEGOCIABLES.

El criterio de valorización de las acciones temporales y de los pagarés del Banco Central de Chile está expuesto en la Nota 2.f).

El detalle y composición del saldo de esta cuenta es el siguiente:

	1984 M\$	1983 M\$
Acciones:		
Cía. General de Electricidad Industrial S.A.	23.544	28.771
Indiver S.A.	3.785	2.395
Cía. Manufacturera de Papeles y Cartones S.A.	21.635	20.602
Soc. Industrial Pizarreño S.A.	6.260	7.411
Minera Valparaíso S.A.	4.193	4.289
Cía. Tecno Industrial C.T.I.	183	89
Instrumentos de Renta Fija		
Pagarés del Bco. Central de Chile	95.709	54.136
	155.309	117.693

La inversión en acciones ha sido valorizada según lo descrito en la Nota 2.f), determinándose al cierre del ejercicio un menor valor bursátil acumulado de M\$ 20.148 (M\$ 16.190 en 1983). La variación negativa observada en el ejercicio, neta de corrección monetaria, asciende a M\$ 6.898 cantidad que se incluye bajo el rubro "Egresos fuera de la Explotación".

NOTA 6. EXISTENCIAS.

Los inventarios disponibles al 31 de Diciembre de 1984 y 1983 corresponden al siguiente detalle:

	1984 M\$	1983 M\$
Materias Primas y Combustibles	162.206	117.982
Productos en Proceso	12.308	13.657
Product. Terminados y Modelos	127.331	129.607
Mercaderías en Tránsito	15.649	37.163
Materiales Varios	173.066	162.914
	490.560	461.323

El rubro materiales varios incluye: Aleaciones, Arenas, Refractarios, Materiales para hornos, Aceites y grasas, Esmeriles y Otros.

(CONTINUA)

COMPAÑIA ELECTRO-METALURGICA S.A. "ELECTMETAL"**NOTA 7. ACTIVO FIJO.**

Estos activos se encuentran valorizados según lo descrito en la Nota 2.i) y los principales bienes incluidos en este rubro al 31 de diciembre de 1984 y 1983, son los siguientes:

	1984 M\$	1983 M\$
Construcciones y Obras de Infraestructura.		
Construcciones Fábrica	764.706	564.966
Instalaciones	35.184	29.788
Habitaciones Personal	101.765	113.425
	901.655	708.179

	1984 M\$	1983 M\$
Maquinarias y Equipos		
Colector de Polvo	33.632	33.632
Maquinarias	1.115.076	1.097.052
Cajas de Fundición	40.034	39.848
Herramientas y Enseres	33.734	36.265
Modelos	12.395	12.290
Planta de Arenas	19.648	19.647
Equipos de Transporte	51.387	51.541
Muebles y Utiles	86.254	113.602
Hornos y Archas	638.476	638.913
	2.030.636	2.042.790

	1984 M\$	1983 M\$
Otros Activos Fijos.		
Embalajes	30.657	40.876
Repuestos	219.913	193.786
Importaciones en Tránsito	379	1.307
Obras en Curso	1.171	2.007
	252.120	237.976

Retasación Técnica.
En el ejercicio 1979, la sociedad y las filiales Cristalerías de Chile S.A. e Investigaciones Hendaya Ltda. efectuaron una retasación técnica de sus activos fijos, lo que originó un mayor valor de estos activos ascendente a M\$ 949.081 (M\$ de 1979).
El saldo que se presenta bajo el rubro "Mayor Valor Retasación Técnica Activo Fijo" por M\$ 2.083.142 (M\$ 2.083.901 en 1983), corresponde a los siguientes bienes:

	1984 M\$	1983 M\$
Terrenos	229.505	229.505
Construcciones Fábrica	855.951	855.951
Instalaciones	99.194	99.194
Habitaciones Personal	126.003	126.003
Colector de Polvo	468	468
Hornos y Archas	216.439	216.439
Maquinarias	392.046	392.046
Cajas de Fundición	25.036	25.036
Modelos	20.312	20.312
Planta de Arenas	79.016	79.016
Herramientas	23.555	23.555
Muebles y Utiles	12.197	12.197
Equipos de Transporte	3.420	4.179
	2.083.142	2.083.901

Depreciaciones.
Las depreciaciones cargadas a resultados del ejercicio ascienden a M\$ 237.538 (M\$ 235.378 en 1983) y su distribución es como sigue:

	Del Ejercicio		Acumuladas	
	1984 M\$	1983 M\$	1984 M\$	1983 M\$
Bienes				
— Activo fijo	156.103	157.913	966.720	831.137
— Mayor Valor por Retasación Técnica	81.435	107.465	510.394	431.488
	237.538	265.378	1.477.114	1.262.625

NOTA 8. INVERSIONES.

El criterio de valorización de las inversiones está expuesto en la Nota 2.j).
El detalle y composición del saldo de la inversión en empresas relacionadas, y de los resultados devengados, que no se consolidan, es el siguiente:

	Participación		Inversión		Resultados Devengados	
	1984 %	1983 %	1984 M\$	1983 M\$	1984 M\$	1983 M\$
Empresas Relacionadas						
Viña Santa Rita Ltda.	46,7	45,3	248.449	176.652	28.239	(15.348)
Cristal Owens Plásticos Ltda.	50,0	50,0	118.551	112.402	12.804	15.435
Cristalerías Videcor-Chile Ltda.	50,0	50,0	120.219	99.092	37.462	27.056
Rentas Inmob. Plaza Lyon Ltda.	50,0	50,0	—	—	—	(114.380)
Otras Sociedades	50,0	50,0	—	—	—	(88)
			487.219	388.146	78.505	(87.325)

Agsmetal S.A.

La inversión en el rubro de la construcción, a través de la filial indirecta Málaga Ltda., fue enteramente castigada en el ejercicio 1982.
La Empresa se mantiene operativa y cerrando sus últimas negociaciones de daciones en pago con Bancos y otros acreedores.

Hendaya Ltda.

En sesión de fecha 29/8/84, el Directorio acordó aumentar el capital social de esta filial, en M\$ 500.000, para ser enterado mediante la capitalización de aportes y créditos en cuenta corriente al 30/6/84 por M\$ 90.000 y el resto en un plazo de cinco años. Con cargo al saldo por enterar, al 31 de Diciembre de 1984 la Sociedad pagó la cantidad de M\$ 2.800.-

Viña Santa Rita Ltda.

Por escritura pública del 13/9/84, esta sociedad coligada indirecta procedió a modificar su capital social de M\$ 292.301, aumentándolo a M\$ 388.000. La filial Cristalerías de Chile S.A. enteró el 50% de dicho aumento, elevando su participación de 20% a 28,66%.

Burgos Ltda.

Al 31 de Diciembre de 1983 la Sociedad y sus filiales discontinuaron la aplicación del método de valor patrimonial proporcional, dado que su resultado negativo a esa fecha absorbió la totalidad de la inversión, situación que se mantiene sin cambios al 31 de Diciembre de 1984.

Menor Valor de Inversiones.

Al 31 de Diciembre de 1984 esta cuenta no muestra saldo alguno, ya que durante el ejercicio, y con cargo a resultados, la matriz y sus filiales Cristalerías de Chile S.A. y Bayona Ltda., amortizaron totalmente el saldo de M\$ 8.126 (En 1983 M\$ 4.539).

Mayor Valor de Inversiones.

El saldo de esta cuenta, ascendente a M\$ 43.231 (M\$ 61.771 en 1983) proviene principalmente de las compras de acciones de la filial Cristalerías de Chile S.A., efectuadas por las filiales Hendaya Ltda. y Bayona Ltda.

En el período se amortizaron M\$ 21.022 (M\$ 20.591 en 1983) que se abonaron a la cuenta "Amortización Mayor Valor de Inversiones" del Estado de Resultados.
El saldo restante se amortizará entre 2 y 5 años, dependiendo de la fecha de origen de las compras.

NOTA 9. OTROS ACTIVOS.**a) Deudores a Largo Plazo**

El desglose de este rubro es el siguiente:

	1984 M\$	1983 M\$
— Pagarés del Banco Central de Chile recibidos por recibir	120.053	78.648
— Encaje por Operaciones Créditos Externos.	59.877	—
— Otros	11.255	—
	191.185	81.736

Los pagarés del Banco Central de Chile, correspondientes a obligaciones en moneda extranjera pagadas y acogidas al Acuerdo N° 1466-03 y sus modificaciones, están valorizadas al 100% de su valor par, considerando la clasificación dada por las sociedades filiales titulares.

b) Otros.

Este rubro agrupa los siguientes valores:

	1984 M\$	1983 M\$
— Inversiones en terrenos (No operacionales)	372.489	626.801
— Plan Habitacional - 5%	4.785	7.867
— Intangible Bco. Central	680.208	545.091
— Derechos pertenencia minera	1.620	—
— Otros	102	—
	1.059.204	1.179.559

Tal como se explicó en la Nota 2.c), las obligaciones de la Sociedad y filiales en moneda extranjera, a pesar de expresarse al tipo de cambio de referencia, tienen acceso al dólar preferencial en virtud de los Acuerdos 1466-03 y 1525-01 del Banco Central, lo que determinó un diferencial cargado a esta cuenta de \$ 39,22 y \$ 17,73, respectivamente, por dólar.

La aplicación de dicho procedimiento originó un saldo de esta cuenta de M\$ 680.208 (M\$ 545.091 en 1983), cantidad que, según la fecha de vencimiento de las obligaciones pertinentes, se devengará en los ejercicios siguientes:

	1984 M\$	1983 M\$
1984	—	169.493
1985	173.631	102.605
1986	281.201	112.291
1987	143.764	90.174
1988	42.162	28.535
1989	18.773	20.819
1990	18.773	13.107
1991	1.904	8.067
	680.208	545.091

NOTA 10. PASIVO CIRCULANTE.

El detalle de los principales pasivos circulantes es el siguiente:

	1984 M\$	1983 M\$
Obligaciones con Bancos del Largo Plazo - Vencimientos en el Corto Plazo.		
— Crocker National Bank	275.252	232.550
— First National Bank of Chicago	205.809	175.907
— Banco de Santiago	129.858	3.496
— Citibank N.A. Nassau-Bahamas	75.380	36.462
— Wells Fargo	10.092	7.335
— Citibank N.A.	1.988	2.052
— Lloyds Bank International	500	14.014
— Banco de Chile	—	5.225
	698.879	477.050

NOTA 11. IMPUESTO A LA RENTA.

La Sociedad y filiales no constituyeron provisión por concepto de Impuesto de Primera Categoría y Tasa Adicional, al igual que en 1983, debido a que registran base imponible negativa. Como consecuencia de lo anterior, durante el año 1984 no se han efectuado pagos provisionales mensuales, y los que corresponden a gastos de capacitación pagados en el ejercicio 1984, M\$ 3.541 por cobrar en el año 1985 (M\$ 987 en 1983), se han deducido del Pasivo Circulante, rubro "Impuesto a la Renta", quedando éste con un saldo de M\$ 221 (M\$ -- en 1983).

De acuerdo con las normas legales vigentes, las pérdidas tributarias de Compañía Electro Metalúrgica S.A. acumuladas al 31 de Diciembre de 1984 ascienden a M\$ 1.278.956 (M\$ 1.223.301 en 1983). Según las disposiciones de la Ley 18.293, del 31-1-84, Electrometal podrá deducir, sin límite de tiempo, la totalidad de dichas pérdidas de la renta imponible de primera categoría que se determine en los próximos ejercicios.

Con respecto a la tasa adicional del 40%, la Ley antes citada dispuso su derogación a contar del 1-1-86, estableciendo tasas transitorias de 30% y 15% para los ejercicios 1984 y 1985, respectivamente. En estas circunstancias, la recuperación del monto de este impuesto y del beneficio que representa, se verá disminuido o caducará en el tiempo, según sea el caso.

(CONTINUAR)

COMPANÍA ELECTRO-METALURGICA S.A. "ELECTMETAL"

Derivado de la aplicación del nuevo artículo 21° de la Ley de Impuesto a la Renta, lo cual es independiente de la renta afecta a tributación, se ha provisionado M\$ 3.762, con cargo a los resultados del ejercicio.

NOTA 12. INDEMNIZACION POR AÑOS DE SERVICIO.

La provisión de indemnización por años de servicio del personal corresponden a la Sociedad y su filial Cristalerías de Chile S.A. y se reflejan a su valor devengado según lo descrito en la Nota 2.k) por un monto de M\$ 335.823 (M\$ 308.681 en 1983). Las indemnizaciones pagadas por la Sociedad y su filial Cristalerías de Chile S.A. durante el ejercicio ascendieron a M\$ 4.051 (M\$ 14.845 en 1983).

NOTA 13. PROVISIONES Y CASTIGOS.

a) Provisiones.
El detalle de las provisiones de corto y largo plazo es el siguiente:

	1984 M\$	1983 M\$
Corto Plazo		
— Remuneraciones y Regalías	1.753	10.389
— Contractuales a Trabajadores	26.442	32.312
— Indemnización por Años de Servicio	18.650	8.531
— Participación Directorio Cristal Chile	2.884	3.787
— Recepciones por Facturar	10.500	—
— Gastos Judiciales y Legales	24.000	—
— Venta Casas Plan Habitacional	9.397	—
— Impto. de Timbres y Estampillas	4.752	1.133
— Otras	98.378	56.152

Largo plazo

— Indemnización por Años de Servicio
— Reconstrucción de Hornos
— Otras

	1984 M\$	1983 M\$
— Indemnización por Años de Servicio	309.381	276.369
— Reconstrucción de Hornos	352.357	240.645
— Otras	5.567	4.400
	667.305	521.414

b) Provisión y Castigo Deudores Incobrables.

Cristalerías de Chile S.A. (filial)

Esta sociedad ha constituido provisión para deudas incobrables al cierre de cada ejercicio, cuyo monto al 31 de Diciembre de 1984 asciende a M\$ 47.703 (M\$ 12.220 en 1983) por saldos de clientes y documentos por cobrar, de los cuales M\$ 17.703 se presenta deducida de "Deudores por Ventas" y M\$ 30.000 de la cuenta con Agsmetal Ltda. (coligada indirecta). Durante el ejercicio, y por haberse agotado las posibilidades de cobranza, la filial citada castigó deudas por M\$ 2.533 (M\$ -- en 1983).

Hendaya Ltda. (filial)

Esta sociedad constituyó una provisión para deudas incobrables al 31 de Diciembre de 1984, por M\$ 17.544. (M\$ -- en 1983), la que se presenta deduciendo la cuenta "Documentos y Cuentas por Cobrar a Empresas Relacionadas" del ítem Otros Activos. El detalle es el siguiente:

— Rentas Inmob. Plaza Lyon Ltda. (coligada indirecta)	M\$ 2.284
— Import. y Exportadora Breña S.A. (coligada directa)	M\$ 15.260
	M\$ 17.544

c) Otras Provisiones y Castigos.

Como consecuencia de la valuación indicada en la Nota 2.f), la matriz provisionó, con cargo a resultados, la cantidad de M\$ 24.466 (en 1983 M\$ --), producto del menor valor real económico de los pagarés dólar preferencial (PDP), respecto de su valor nominal, lo que aparece registrado como "Gastos Financieros". Asimismo, por efecto de la desdolarización de M\$ 2.930 correspondiente a parte de los créditos del Banco de Santiago, acogido a los términos del Acuerdo 1578 del Banco Central de Chile, la matriz y su filial Cristalerías de Chile S.A., cargaron a resultados M\$ 49.494, bajo el rubro "Otros Egresos fuera de la Explotación".

NOTA 14. PASIVO A LARGO PLAZO.

Las obligaciones a largo plazo, con vencimientos a partir del año 1986, son las siguientes:

		V E N C I M I E N T O S					T o t a l e s	
		(en miles de pesos)					1984	1983
a)		1986	1987	1988	1989	1990/91		
	Obligaciones con Bancos e Instituciones Financieras.							
(2)	Citibank N.A.	U.F.	27.684	55.369	55.369	110.738	304.529	304.381
(4)	Crocker National Bank	US\$	244.822	244.822	—	—	489.644	612.669
(4)	First National Bank of Chicago	US\$	183.255	91.692	—	—	274.947	382.111
(4)	Wells Fargo	US\$	384.720	—	—	—	384.720	320.922
(4)	Citibank N.A. Nassau - Bahamas	US\$	107.722	76.944	76.944	—	261.610	256.737
(4)	Lloyds Bank International	US\$	—	83.390	83.390	83.391	333.561	320.922
(4)	Banco de Chile	US\$	—	—	—	—	—	81.239
(1)	Banco de Santiago a)	US\$	1.956	3.072	7.392	13.651	33.463	338.816
(5)	b)	U.F.	—	72.657	23.992	71.975	192.616	—
(3)	c)	U.F.	541	541	13.831	27.662	56.406	54.787
			950.700	628.487	260.918	183.974	2.331.496	2.672.584
b)	Acreeedores Varios.							
	Serv. Nac. Aduanas	US\$	—	14.933	4.895	990	20.818	25.017
	Ingelsac	U.F.	613	—	—	—	613	613
			613	14.933	4.895	990	21.431	25.630

- Créditos reprogramados por MUS\$ 261, con acceso al tipo de cambio preferencial y que devengan un interés del 7% anual.
- Crédito reprogramado que devenga un interés variable.
- Obligación que devenga un interés del 7% anual.
- Obligaciones por MUS\$ 14.002 con acceso al tipo de cambio preferencial y que devengan el interés Libor o Prime, más una tasa variable. De estas obligaciones, MUS\$ 2.381 están sujetos a seguro de cambio — Acuerdo 1525 del Banco Central — según contrato suscrito el 27/12/84, expresándose el compromiso a razón de \$ 106,75 por dólar. Asimismo, existen contratos de cobertura de divisas, por medio del Citibank, por MUS\$ 10.685, en virtud de los Acuerdos N°s 1474 y 1476 del mismo Banco.
- Créditos desdolarizados y reprogramados según los términos del Acuerdo 1578 del Banco Central de Chile, que devengan un interés del 5% anual.

NOTA 15. INTERES MINORITARIO.

Las sociedades filiales que generaron intereses minoritarios al 31 de Diciembre 1984 y 1983, son las siguientes:

	% Participación		Patrimonio		Resultados	
	1984	1983	M\$ 1984	M\$ 1983	M\$ 1984	M\$ 1983
Cristal Chile S.A.	28,75	28,85	1.130.650	1.062.952	(119.220)	(49.231)
Hendaya Ltda.	0,02	0,03	125	152	(19)	3
			1.130.775	1.063.104	(119.239)	(49.228)

NOTA 16. PATRIMONIO.

Los cambios habidos en el patrimonio durante los ejercicios 1984 y 1983, son los siguientes:

ESTADO DE CAMBIOS EN EL PATRIMONIO (En miles de pesos)

Patrimonio 1/1/83	Distribución Resultados	Distribución Revalorizac.	Otros Movimientos	Patrimonio Histórico	31/12/83 Actualizado	Patrimonio 1/1/84	Distribución Resultados	Distribución Revalorizac.	Otros Movimientos	Patrimonio 31/12/84
Capital Pagado	959.850	227.485	(235)	1.187.100	1.450.836	1.187.100	263.536	(286)	—	1.450.350
Reserva Mayor Valor Retasación Técnica Activo Fijo	285.356	67.629	(12.712)	340.273	415.814	340.273	75.541	(113.589) *	—	302.225
Otras Reservas	1.029.805	244.064	13.164	1.287.033	1.572.754	1.287.033	285.720	113.875	—	1.686.628
— Acumul. del Capital	6.253	1.482	—	7.735	9.452	7.735	1.717	—	—	9.452
— Depósito Obligado DFL. 2	234	56	—	290	354	290	64	—	—	354
— Mayor Valor Inversiones	822.837	195.012	—	1.017.849	1.243.811	1.017.849	225.962	—	—	1.243.811
— Futuras Capitalizaciones	31.861	7.551	12.929	52.341	63.961	52.341	11.619	113.589 *	—	177.549
— Otras Reservas Revalorizac.	168.620	39.963	235	208.818	255.176	208.818	46.358	286	—	255.462
Utilidades Retenidas	(1.014.687)	(240.481)	84.256	(1.170.912)	(1.430.854)	(1.170.912)	(259.942)	370.948	—	(1.059.906)
— Utilidades Acumuladas	548.842	(548.842)	—	—	—	—	—	—	—	—
— Pérdidas Acumuladas (menos)	—	(1.014.687)	—	(1.255.168)	(1.533.815)	(1.255.168)	84.256	(259.942)	—	(1.430.854)
— Utilidad (Pérdida) Ejercicio	(1.563.529)	1.563.529	—	84.256	102.961	84.256	(84.256)	—	370.948	370.948
— Dividendos Provisorios	—	—	—	—	—	—	—	—	—	—
T o t a l e s	1.260.324	298.697	84.473	1.643.494	2.008.350	1.643.494	364.855	370.948	2.379.297	

* El traspaso entre estas cuentas corresponde a:

- M\$ 100.625 del rubro Terrenos ordenado por la Circular N° 428 de la S.V.S.
- M\$ 14.412 por depreciación del ejercicio, y
- M\$ (1.448) por el ajuste del saldo al 31-12-83 de la cuenta representativa de activo
- M\$ 113.589

(CONTINUA)

COMPAÑIA ELECTRO-METALURGICA S.A. "ELECTOMETAL"**Capital Pagado**

De acuerdo con el artículo 10 de la Ley 18.046, se asignó al capital pagado el monto proporcional correspondiente a la revalorización del capital propio, quedando representado al 31/12/84 por 45.000.000 acciones de un valor nominal de \$ 32,23 cada una, (45.000.000 acciones de \$ 32,24 cada una en 1983).

b) Dividendos.

La matriz, por mandato del art. 78 de la Ley 18.046, está imposibilitada de repartir dividendos hasta mientras no se absorban las pérdidas acumuladas al 31/12/84 que ascienden a M\$ 1.059.906. Por otra parte, la Junta Extraordinaria de Accionistas de la matriz de fecha 12/11/84, aprobó la operación de desdolarización (ver Nota 14.5) con la consiguiente limitación sobre distribución de futuros dividendos.

c) Otras Reservas

La conformación de su cuenta más significativa, "Mayor Valor de Inversiones", es la siguiente:

	1.1.84 M\$	Corrección Monetaria M\$	31.12.84 M\$
Cristal Chile S.A.	806.192	178.975	985.167
Hendaya Ltda.	214.386	47.593	261.979
Las Vegas Ltda.	(567)	(126)	(693)
Burgos Ltda.	(2.162)	(480)	(2.642)
	1.017.849	225.962	1.243.811

NOTA 17. REMUNERACIONES AL DIRECTORIO

Las remuneraciones provisionadas o pagadas en el ejercicio 1984 a los Directores de Compañía Electro Metalúrgica S.A. y Cristalerías de Chile S.A., ascienden a M\$ 24.347 (M\$ 14.541 en 1983) y corresponden a los siguientes conceptos:

	1984 M\$	1983 M\$
Honorarios	5.421	5.595
Participación Utilidades 1984 (Cristal Chile S.A.)	18.650	8.531
Dietas	276	415
	24.347	14.541

Durante el año 1984, la filial Cristalerías de Chile S.A. pagó a su Directorio la participación correspondiente al ejercicio 1983 por M\$ 6.981.- (M\$ 8.531 moneda al 31/12/84)

NOTA 18. TRANSACCIONES CON ENTIDADES RELACIONADAS

Los saldos registrados en los estados financieros consolidados corresponden a cuentas de activo y pasivo no eliminadas, por operaciones con empresas coligadas, en las cuales se posee el 50% o menos de participación en forma directa o indirecta.

	1984 M\$	1983 M\$
Activo Circulante		
Viña Santa Rita Ltda.	19.809	37.853
Cristalerías Videcor Chile Ltda.	1.655	8.137
Cristal Owens Plásticos Ltda.	4.383	8.629
Rentas Inmob. Plaza Lyon Ltda.	2.226	2.226
Agsametal Ltda.	2.019	35.948
Varios	1.245	2.489
	29.111	95.282

	1984 M\$	1983 M\$
Otros Activos		
Import. y Exportadora Breña S.A.	—	12.947

Las transacciones efectuadas por la Compañía con sus sociedades filiales y coligadas, y éstas entre sí, al 31 de diciembre de 1984 y 1983, se presentan en el siguiente detalle:

	1984 M\$	1983 M\$
a) Transacciones		
a.1) Cristal Chile S.A. (RUT.: 90.331.000-6) con:		
= Cristal Owens Plásticos Ltda. RUT.: 86.881.400-4		
— Suministro de servicios de administración (*)	18.499	19.847
— Cobros por arriendos, energía eléctrica y recuperación de gastos (*)	17.490	20.957
= Cristalerías Videcor-Chile Ltda. RUT.: 82.883.200-7		
— Ventas de productos (*)	24.392	32.482
= Viña Santa Rita Ltda. RUT.: 86.547.900-K		
— Ventas de productos (*)	62.430	56.979
= Inmob. y Constructora Agsametal Ltda. RUT.: 86.292.800-8		
— Valor correspondiente a préstamo documentado en U.F. (**) Intereses (*)	2.203	35.948
	—	2.897
= Inversiones Bayona Ltda. RUT.: 86.755.600-1		
— Deuda por U.F. 56.925,99 consolidada en 1983. Forma de pago: 10 cuotas semestrales, iguales y sucesivas a contar del 30/3/86. Interés: 7% anual. Garantía: 1.540.239 acciones Cristal Chile de propiedad del deudor. Por cobrar. Intereses aplicados al 31 de Diciembre (*)	126.948	126.886
	8.035	7.195

— Venta de derechos de la ex coligada Málaga Ltda., efectuada el 30/11/82. Forma de pago: 3 cuotas anuales, iguales y sucesivas, cuyo próximo vencimiento es el 30/11/85. Por cobrar.

= Cía. Electro Metalúrgica S.A.

RUT.: 90.320.000-6

— Gastos efectuados por su cuenta (**) (*)

— Gastos efectuados por nuestra cuenta (**) (*)

— Pagare en U.F., endosado por terceros, renovado al 18/11/87 Intereses devengados. (*)

= Investigaciones Hendaya Ltda.

RUT.: 83.032.100-4

— Facturación por servicios recibidos (**) (*)

— Gastos efectuados por su cuenta (**) (*)

a.2) Investigaciones Hendaya Ltda.

RUT.: 83.032.100-4 con:

= Cía. Electro Metalúrgica S.A.

RUT.: 90.320.000-6

— Suministro de servicios varios (**) (*)

= Viña Santa Rita Ltda.

RUT.: 86.547.900-K

— Suministro de servicios varios (**) (*)

a.3) Inversiones Bayona Ltda.

RUT.: 86.755.600-1 con:

= Cía. Electro Metalúrgica S.A.

RUT.: 90.320.000-6

— Venta de derechos de la ex coligada Málaga Ltda., efectuada el 30/11/82.

Forma de pago: 3 cuotas anuales, iguales y sucesivas, cuyo próximo vencimiento es el 30/11/85. Por pagar

(*) Con efecto en resultados.

(**) Sin efecto en resultados.

b) Otras transacciones.

Por escritura de fecha 29/6/84, Cristal Chile S.A. adquirió a Construcciones e Inversiones Inmobiliarias Málaga Ltda. y a Inversiones Bayona Ltda., el total de los derechos que ambas sociedades poseían en un bien raíz. El precio total de M\$ 224.421 se pagó con M\$ 5.165 al contado y por el saldo de M\$ 219.256 se compensó la deuda pendiente de Bayona Ltda. Esta operación no tuvo efecto en resultados.

c) Préstamos y Traspasos de Fondos.

Durante el ejercicio las distintas sociedades que consolidan efectuaron préstamos y traspasos de fondos en cuenta corriente, sujetos a devolución, que al 31 de Diciembre de 1984 y 1983, ascienden a los siguientes saldos:

	1984 M\$	1983 M\$
= Investigaciones Hendaya Ltda., en favor de:		
— Cía. Electro Metalúrgica S.A.	89.000	123.185
— Inversiones Bayona Ltda.	11.175	(83.010)
Estos traspasos de fondos no producen efecto en resultados.		

d) La matriz y sus filiales Hendaya Ltda. y Bayona Ltda. registran Dividendos por Cobrar a la filial Cristalerías de Chile S.A. por M\$ 56.428 (M\$ 22.952 en 1983).

NOTA 19. CONTINGENCIAS Y COMPROMISOS

La Sociedad y sus empresas filiales mantienen los compromisos y gravámenes que se detallan a continuación:

	1984 M\$	1983 M\$
a) Garantías recibidas.		
— Hipotecarias, por ventas de casas al personal	3.739	3.813
— Aval bancario s/crédito externo	148.343	244.822
b) Garantías entregadas:		
— Acciones en prenda	641.296	583.346
— Hipotecas sobre propiedades	176.085	177.837
— Líneas de Crédito sobre Importaciones	227.853	195.040
— Otros compromisos y garantías	145.201	116.132
c) Otras		
— Cuenta Obligado, Banco del Estado de Chile	19.115	19.088
— Responsabilidad administración fondos Plan Habitacional	3.781	4.114
d) Juicios pendientes.		
1) Corporación de Fomento de la Producción, por fianza solidaria constituida en Noviembre de 1979, a favor de la coligada "Inmobiliaria y Constructora Agsametal Ltda."	69.546	57.411
2) Corporación de Fomento de la Producción, por fianza solidaria constituida en noviembre de 1979, a favor de la coligada Inmobiliaria y Constructora Agsametal Ltda."	293.362	236.820

Con fecha 10 de Octubre (1) y 12 de Noviembre (2) de 1984, respectivamente, la sociedad fue notificada de las demandas ejecutivas antes señaladas, por las cantidades indicadas, más intereses y costas que p...

(CONTINUA)

Delincuentes balean a oficial de Carabineros

El director de la División Nacional de Comunicación Social, José Miguel Armendáriz, informó que al mediodía de ayer dos individuos armados de armas de fuego hirieron en la cabeza a un teniente de Carabineros en las inmediaciones de la Rotonda Quilín.

de 1981, patente HP 5196, robado en las esquinas de Argomedo con General Urriola.

En este sentido, comunicó que Carabineros inmediatamente alertó a las comisarías del sector, y media hora más tarde un ra-

diopatrullas perteneciente a la Trigésima Comisaría advirtió la presencia de un vehículo con características similares a dicho automóvil.

Comentó que en el automóvil

se encontraban dos personas en actitud sospechosa.

Los sujetos fueron identificados como Cristián Ambrosio Meneses Torres, 20 años, estudiante de cuarto año de Licenciatura

en Matemáticas en la Universidad Católica y delegado de la FEUC, quien en dos oportunidades anteriores ha figurado entre los detenidos por trasgresiones a la Ley de Seguridad Interior del Estado, y Luis Ernesto César González Silva, de 31 años de edad, sin oficio, el cual registra una detención en 1975 por robo de vehículo.

Los delincuentes estaban pre-munidos de dos armas cortas. Se trata de pistolas Browning ca-

libre 9 milímetros, con las cuales hirieron en la cabeza al teniente Juan Solís Díaz, quien fue internado en el Hospital de la Institución.

Los detenidos —añadió— no sufrieron lesiones y fueron puestos a disposición de los Tribunales de Justicia competentes.

Finalmente, enfatizó que el hecho es un episodio útil para reflexionar sobre la destinación otorgada a los vehículos robados.

COMPANHIA ELECTRO-METALURGICA S.A. "ELECTMETAL"

(CONCLUSION)

De los antecedentes de ambas demandas se concluye que ellas provienen de la compraventa del Gran Hotel Pucón (1), y de la Península de Pucón (2), efectuadas por Aksametal Ltda. en Noviembre de 1979, por las cuales la Sociedad se constituyó en fiadora solidaria.

A este respecto, con fecha 16 de Octubre y 16 de Noviembre de 1984, respectivamente, la Sociedad opuso ante el 5° y el 10° Juzgado Civil de Santiago, varias de las excepciones contenidas en el Art. 464 del Código de Procedimiento Civil que, en opinión de los abogados de la Sociedad son procedentes, lo cual liberaría a la Compañía de cualquier obligación relacionada con las demandas o al menos haría que las mismas no fueren actualmente exigibles.

Por otra parte, para los efectos de la traba del embargo, la Sociedad ofreció diversos bienes de su activo fijo que cubren las cantidades demandadas, los que fueron aceptados por el Tribunal con fecha 4 y 20 de Diciembre de 1984, respectivamente, quedando la Sociedad en calidad de depositario provisional de los mismos.

Las acciones entregadas en garantía por las filiales Bayona Ltda. y Hendaya Ltda. son las siguientes:

- En favor del Citibank
4.023.349 Acciones Cristalerías de Chile S.A.
- En favor del Banco de Chile
3.010.740 Acciones Cristalerías de Chile S.A.

NOTA 20. PLAN HABITACIONAL

Formando parte del activo fijo se encuentran viviendas para uso de los trabajadores de Cristal Chile S.A., construidas con fondos imputables al pago del ex impuesto habitacional, bajo el régimen de la Ley 16.959.

De acuerdo al D.L. 1.519, estas viviendas sólo pueden ser vendidas a trabajadores o ex trabajadores de la sociedad, en cuyo caso los fondos pasan a dominio del Fisco. A este respecto el D.S. N° 93 del Ministerio de Vivienda y Urbanismo estableció que estas viviendas deberán ser enajenadas a más tardar el 5 de Septiembre de 1986, obligación que ocasionará una pérdida que la filial resolvió absorber en tres ejercicios. El monto cargado a resultados del presente ejercicio asciende a M\$ 24.000 (M\$ en 1983).

El monto de estas viviendas al 31/12/84, neto de depreciaciones, asciende a M\$ 189.815 (M\$ 196.529 en 1983). Por su parte, Cia. Electro Metalúrgica S.A. registra en el rubro "Otros" M\$ 4.785 (M\$ 7.667 en 1983) que representa el saldo por cobrar de mutuos del 5%, acogidos al D.L. 1.519.

NOTA 21. TRANSACCIONES DE ACCIONES

Durante los ejercicios de 1984 y 1983 hubo, en la matriz y en su filial Cristal Chile S.A., las siguientes transacciones de acciones de capital:

	COMPRAS		VENTAS	
	1984	1983	1984	1983
Acciones ELECTMETAL				
Directores				
Gonzalo Ibáñez Langlois	81.589	150.000	—	—
Juan Agustín Figueroa Yávar	40.000	149.072	—	—
Gustavo De la Cerda Acuña	9.000	86.609	—	—
Inspectores de Cuentas				
Ernesto Krefft Ditzel	150.000	—	—	150.000
Acciones CRISTALCHILE				
Directores				
Juan Edwards Cruzat	12.272	37.083	—	—
Patricio García Domínguez	21.941	—	—	—
Gustavo De la Cerda Acuña	1.827	55.573	—	60.000
Accionistas Mayoritario				
Investigaciones Hendaya Ltda.	45.047	—	—	—

No realizaron transacciones en el periodo el Presidente y Administradores de la Compañía.

NOTA 22. RECLAMACION TRIBUTARIA

La filial Cristalerías de Chile S.A., respecto del litigio pendiente por cobro de diferencias de impuestos al Valor Agregado, se acogió a las disposiciones de la Ley 18.337, Art. 7°, solicitando la transacción pertinente, lo cual produjo un cargo a resultados por M\$ 2.952.

NOTA 23. SANCIONES

No hay.

NOTA 24. HECHOS POSTERIORES

a) A fines del mes de Febrero de 1985 el Ministro de Hacienda dio a conocer los siguientes cambios de carácter económico:

— la devaluación de 9% que afectó a la moneda nacional, y

— la rebaja y nivelación a 30% de los aranceles aduaneros de importación.

Con respecto al primer hecho, el valor de la divisa se fijó en \$ 144.07 por dólar a contar del 27 de Febrero, lo cual afectó a los créditos pactados en moneda extranjera y determinó, en forma consolidada, un incremento del pasivo respectivo de M\$ 124.000, aproximadamente. Sin embargo, este aumento de las obligaciones indicadas no influirá en los resultados del año 1985, debido a que el Banco Central mantuvo el acceso al dólar preferencial, establecido en los Acuerdos 1466 y 1556, originándose por ello un mayor activo a largo plazo por una cantidad equivalente al mayor pasivo antes indicado.

En relación al segundo hecho, la rebaja de los aranceles de importación no tendrá un impacto real en los costos de fabricación, pues su efecto se anulará por el alza del tipo de cambio.

b) Con fecha 3 de Marzo del año en curso, la zona central del país fue afectada por un violento sismo que produjo daños de consideración en viviendas e infraestructura vial y de puertos.

A la fecha de emisión de estos estados consolidados la Sociedad y filiales están realizando una completa evaluación de los efectos derivados del sismo, advirtiéndose que las distintas empresas involucradas tienen pólizas de seguro que las protegen adecuadamente de tales riesgos. En cualquier caso, la producción de bienes de la matriz y filiales ha continuado en forma normal, ya que los daños han afectado solamente a existencias y no así a instalaciones.

c) El Directorio de la filial Cristalerías de Chile S.A., en su sesión de fecha 7 de Marzo, acordó la distribución del dividendo provisorio N° 88 de \$ 1,80 por acción —lo que representa M\$ 79.200— con cargo a los resultados del año 1984.

Por instrucciones de la Superintendencia de Valores y Seguros, este dividendo quedó reflejado como pasivo en el Balance de la filial, afectando en M\$ 56.428 el monto de los activos consolidados y en M\$ 22.772 los rubros Interés Minoritario y Dividendos por Pagar.

LUIS NAVARRETE HERNANDEZ
Contador Auditor
Inscrip. N° 97

CIRILO ELTON GONZALEZ
Gerente General

DANILO GARAFULIC SIMUNOVIC
Contralor

Humphreys y Cia.

Member Firm

Touche Ross International

INFORME DE LOS AUDITORES INDEPENDIENTES

Santiago, 14 de Marzo de 1985
excepto Nota 24 c 22 de Marzo
de 1985

A los Sres. Presidente y Directores
Compañía Electro Metalúrgica S.A. "ELECTMETAL"

- Hemos examinado los balances generales consolidados de COMPAÑIA ELECTRO METALURGICA S.A. "ELECTMETAL" y Subsidiarias al 31 de Diciembre de 1984 y 1983 y los correspondientes estados consolidados de resultados y de cambios en la posición financiera por los años terminados en esas fechas. Nuestros exámenes fueron practicados de acuerdo con normas de auditoría generalmente aceptadas e incluyeron, consecuentemente, comprobaciones parciales de la contabilidad y la aplicación de otros procedimientos de auditoría en la medida que lo consideramos necesario en las circunstancias.
- Los estados financieros de Cristalerías de Chile S.A., cuyo activo total representa 72,9 % de los activos consolidados (70,6 % en 1983) y cuyo resultado proporcional representa aproximadamente un 79,6 % (117,9% en 1983) de los resultados consolidados fueron examinados por otros auditores independientes, quienes emitieron opinión sin salvedades con fecha 22 de Febrero de 1985, excepto Nota 20 que es 19 de Marzo de 1985.
- Como se explica en la Nota 19 d) la Sociedad fue demandada por la Corporación de Fomento de la Producción por la cantidad de M\$ 362.908, más intereses y costas, por cuanto se habría constituido en fiadora solidaria de Aksametal Ltda. por la compra del Gran Hotel y Península de Pucón en el año 1979. La Sociedad no ha constituido provisión por este concepto, dada la imposibilidad de predecir el resultado final de esta situación y, fundamentalmente, considerando que a juicio de sus asesores legales la Compañía estaría liberada de esta obligación o, al menos, la misma no sería actualmente exigible.
- En nuestra opinión, sobre la base de nuestros exámenes y de los informes de otros auditores independientes y sujeto al eventual efecto de lo indicado en el párrafo anterior, los mencionados estados financieros consolidados presentan razonablemente la situación financiera de COMPAÑIA ELECTRO METALURGICA S.A. "ELECTMETAL" y Subsidiarias al 31 de Diciembre de 1984 y 1983 y los resultados de sus operaciones y los cambios en la posición financiera por los años terminados en dichas fechas, de acuerdo con principios de contabilidad generalmente aceptados y normas impartidas por la Superintendencia de Valores y Seguros, aplicados sobre bases uniformes, excepto por el reverso de los Impuestos Diferidos (Nota 3), cambio con el cual concordamos.

PATRICIO DA FORNO TAJAN

HUMPHREYS Y CIA. LTDA.

Santiago, Marzo 14 de 1985

Pacto electoral de la derecha francesa

PARIS, 10 (REUTER).— Los partidos opositores derechistas de Francia sellaron hoy un pacto electoral, en tanto el gobierno socialista confirmaba unas controvertidas reformas electorales.

Al anunciar un frente unido para la elección parlamentaria de 1986, los líderes del partido Neogaullista RPR y la Centroderechista UDF rechazaron cualquier alianza con los socialistas o la extrema derecha en ausencia de una clara mayoría.

"Nos negamos a considerar cualquier compromiso o trato con otros grupos políticos, sean la extrema derecha o el partido socialista", dijo a los periodistas el líder de la UDF Jean Lecanuet.

La elección parlamentaria, prevista para marzo, será la primera en más de 25 años que se dirimirá sobre la base de la representación proporcional.

Las reformas, delineadas la semana pasada, ya provocaron la renuncia del Ministro de Agricultura Michel Rocard, y una tormenta de protestas de los políticos opositores.

La UDF y el RPR ratificaron hoy su hostilidad a la representación proporcional, diciendo que volverían a implantar la votación por mayoría si el año próximo obtenían el poder.

La derecha acusa al gobierno de maquinar los cambios en un intento de mantenerse en el poder pese a la declinación de su popularidad, pero el gobierno dice que simplemente trata de que la votación sea más justa.

Atenas

Cinco niños mueren al explotar granada

ATENAS, 10 (DPA).— Cinco niños murieron hoy en la población de Neochoraki, al norte de Atenas, alcanzados por un proyectil de artillería que se desvió de un campo de entrenamiento y fue a parar en un campamento de gitanos. Según la policía, varios niños resultaron también heridos.

CHOQUE

PATRAS, Grecia, 10 (AP).— Un tren de pasajeros descarriló hoy tras embestir a un camión en un paso a nivel cercano a esta localidad del oeste de Grecia, dejando un saldo de cuatro muertos y más de 25 heridos, dijo la policía.

Un vocero policial dijo que el accidente ocurrió cerca de Kato Achaia, a 18 kilómetros de Patras, en un paso a nivel sin barreras.

El guardia del paso a nivel, su esposa, el conductor del camión y el acompañante de éste fueron los que murieron en el accidente. Veintiocho pasajeros a bordo del tren resultaron lesionados, cinco de ellos de gravedad.

El tren estaba atestado de aldeanos griegos que se dirigían de la ciudad a sus poblaciones natales para celebrar la pascua de la iglesia ortodoxa este próximo fin de semana.

SOCIEDAD ANDARIVELES DE CORDILLERA S.A.

(Sociedad Anónima Abierta)

JUNTA ORDINARIA Y EXTRAORDINARIA DE ACCIONISTAS

Por acuerdo del Directorio y en conformidad con los artículos 24 y 25 de los Estatutos, cítese a los accionistas de la Sociedad Andariveles Cordillera S.A., a la Junta Ordinaria y Extraordinaria de Accionistas, que se realizará la una a continuación de la otra a las 18.30 horas, del día 25 de abril de 1985, en el Prince of Wales Country Club, calle Las Arañas 901 Santiago, con el objeto de someter a su consideración las siguientes materias:

Junta Ordinaria:

1.- Pronunciarse sobre la memoria, balance y cuenta de ganancias y pérdidas del ejercicio finalizado el 31 de diciembre de 1984.

2.- Designación de auditores externos.

3.- Adopción de todas las providencias y acuerdos que el cumplimiento del estatuto social y el interés común de los accionistas reclamen.

Junta Extraordinaria:

Modificación de los estatutos en cuanto al objeto social.

Tendrán derecho a participar en las Juntas los señores accionistas que figuren en el Registro de Accionistas con cinco días de anticipación a la misma.

EL PRESIDENTE

Versiones no confirmadas hablan de su deceso

Fuerte recaída de Neves

□ Su estado es "grave y muy inestable", según comunicados nocturnos, entregados al cierre de esta edición

SAO PAULO, 10 (AP).— El estado de salud del Presidente Tancredo Neves fue calificado esta tarde de "grave" e "inestable" por el portavoz oficial de la presidencia Antonio Britto.

El Gobernador de Sao Paulo, Andre Montoro, dijo que en este momento "se traba una lucha entre la enfermedad y la resistencia extraordinaria de Neves".

"Hoy más que nunca la recuperación del Presidente Neves va a depender de su capacidad de resistencia física", dijo Britto a los periodistas.

En el comunicado médico leído esta tarde por el portavoz, se dijo que la sa-

lud de Neves continuaba "inspirando cuidados" y que los médicos constataron una declinación en el funcionamiento de sus pulmones al mismo tiempo que continuaba siendo elevado el nivel de urea en el sistema sanguíneo.

BENDICION PAPAL

SAO PAULO, 18 (ANSA).— La familia del Presidente Tancredo Neves recibió hoy una bendición especial del Papa Juan Pablo II.

Al mismo tiempo, el Santo Padre rezó hoy una misa por la recuperación del ilustre paciente.

Los mensajes fueron en-

viados a la señora Risoleta Neves por el secretario particular del Papa, desde el Vaticano, según se informó aquí.

VERSIONES DE PRENSA

RIO DE JANEIRO, 10 (ANSA).— En los altos medios de prensa brasileños circuló esta tarde la versión, no confirmada oficialmente, de que el Presidente electo Tancredo Neves habría muerto a las 13 horas (16 GTM). Otra versión indicaba que el cerebro del paciente había dejado de funcionar, pero que ciertas funciones vitales eran man-

tenidas artificialmente a través de aparatos.

Ninguna de las versiones pudo ser confirmada oficialmente.

Siempre según las versiones, la noticia de la muerte de Neves sería divulgada después de la paulatina difusión de boletines médicos, que irían mostrando un progresivo agravamiento de la enfermedad hasta llegar al deceso presidencial.

Las versiones, recogidas con reserva, circularon entre los altos medios de prensa políticos de Río de Janeiro entre los cuales se había celebrado un "acuerdo" en el sentido de no divulgar la noticia.

Arafat en Jordania

AMMAN, 10 (DPA).— El presidente de la Organización de Liberación de Palestina (OLP), Yasser Arafat, llegó hoy sorpresivamente a Amman para sostener conversaciones oficiales.

Según trascendió, con el Rey de Jordania, Hussein, tratará primordialmente la situación de los refugiados palestinos en Líbano y la propuesta conjunta de paz para Cercano Oriente, acordada el 11 de febrero, en la que exigen la retirada israelí de los territorios árabes ocupados desde junio de 1967 y ofrecen a Isra-

el la coexistencia pacífica con los estados árabes.

A la visita del dirigente palestino ha precedido unos días el inesperado nombramiento para la jefatura gubernamental jordana de Said Rifai, ex jefe del gobierno, a quien atribuyen buenas relaciones con el gobierno sirio.

El periódico kuwaití "Seyassah" subraya que un entendimiento Jordania-Siria-Egipto podría ser perjudicial para la jefatura de Arafat en la OLP.

Papa nombró sucesor de Helder Cámara

CIUDAD DEL VATICANO, (DPA).— El Papa Juan Pablo II aceptó la renuncia de Monseñor Helder Cámara como Arzobispo de Olinda y Recife (Brasil) y nombró hoy para sucederle a Monseñor José Cardoso Sobrinho (52), hasta ahora obispo de Paratu.

Monseñor Cardoso Sobrinho pertenece a la orden Carmelita. Nació en Caruaru (Brasil) el 30 de ju-

lio de 1933, fue ordenado sacerdote en 1957 y sagrado obispo en 1975.

El popular Helder Cámara, propuesto varias veces para el Premio Nobel de Paz por su labor como defensor de los derechos humanos y de los pobres, había rogado al Santo Padre le exonerara de la administración de su arquidiócesis a raíz de cumplir 75 años el 7 de febrero de 1984.



La Primera Ministra británica, Margaret Thatcher, aparece junto a Pangiran Hasanah Bolkiah, rey de Brunei, país que la líder inglesa se encuentra visitando. (Radiofoto AP).

INFRAGAS

CALEFACCION Y ENVASES S.A.

CITACION

INFRAGAS CALEFACCION Y ENVASES S.A.
JUNTA GENERAL ORDINARIA DE ACCIONISTAS

Por acuerdo del Directorio, cítese a Junta General de Accionistas, para el día 29 de abril de 1985, a las 17 horas, en calle Las Dalias 2676, Macul, Santiago.

Se someterán a consideración de la Junta, la Memoria y el Balance al 31 de diciembre de 1984 y demás asuntos de su incumbencia.

PARTICIPACION EN LAS JUNTAS

Tendrán derecho a participar en la Junta citada precedentemente, los titulares de acciones inscritas en el Registro de Accionistas, con cinco días de anticipación a la fecha de la Junta. La calificación de los poderes, será efectuada por la misma Junta, al iniciarse la reunión. Santiago, Abril 10 de 1985.

EL DIRECTORIO

MAUSOLEO CIRCULO SUBOFICIALES LUIS A. SOTO

El Presidente del Círculo de Suboficiales (R) "Luis A. Soto" no 232 fono 382113, comunica a los familiares de los ex-soldados durante los años 1965 y 1966 y sepultados en el Mausoleo de la institución, en el Cementerio Gral. de Stgo. cuyos nombres se encuentran en el libro de registro, que de acuerdo con disposiciones legales sus restos serán devueltos en nichos de reducción.

Samuel Vilches, Juan Aldea Gaete, Alfonso Vázquez M., Roberto Pozo Romero, Leonor Aguilar Yáñez, Ismael Barrera M., Vergara G., Gumercindo Fernández Tapia, Luis Martínez M., Ramón Sepúlveda H., Julio Navarro Torres, Anacleto Alarcón, Maragallo M., José R. Leal Varas, Carlos Contreras Zapata, Francisco Castillo, Juan Ruz Hernández, Braulio Bastías Torres, Duarte V., Juan de la C. Cuevas, José Valenzuela V., Francisco Manuel Candia Méndez y Aurelia Arancibia O.

Juan Villegas Guerrero
Presidente

¿QUE ES EL REPECHAJE?

□ El cuadro chileno enfrentará a partir de septiembre una nueva fase del proceso eliminatorio, llamado el repechaje. ¿Con quién deberá jugar? ¿Cómo se elaboró el calendario? ¿Qué dice la historia? ¿Cuáles son las posibilidades? Respuestas que es necesario conocer ahora

Cuando se determinó la fórmula de eliminatorias para el sector sudamericano en la FIFA, se resolvió que entre los 24 clasificados para el Mundial de México estuvieran representados cuatro países del subcontinente, considerando, junto a Europa, como la zona de mayor potencia futbolística del orbe.

Para determinar a estas cuatro selecciones, se elaboró un calendario que contemplaba dos fases. La primera, clasificaba automáticamente tres equipos para México: los ganadores de cada una de las tres zonas en que fue dividido el continente. Y la segunda, entregaría el cuarto país, a través de una etapa de eliminación donde participarían los tres equipos que obtuvieran el segundo lugar en cada grupo más el tercero del grupo I, que está integrado por cuatro naciones: Argentina, Colombia, Perú y Venezuela.

En este momento ya está en México Uruguay, el primer país del mundo en clasificarse, ya que México concurre por derecho propio a su Mundial e Italia por el hecho de haber obtenido el campeonato en España, el año 82.

¿COMO SE JUEGA?

En esa reunión de la FIFA quedó inmediatamente fijada la ronda de repechaje, determinándose que el segundo del grupo dos jugará con el segundo del grupo

uno; y que el tercero del grupo uno lo haría con el segundo del grupo tres.

Es decir, Chile, que obtuvo el segundo lugar en el grupo dos, deberá jugar en una primera etapa con quien obtenga similar ubicación en el grupo uno, que componen Argentina, Perú, Colombia y Venezuela.

Los ganadores de ambas confrontaciones —que se disputan en partidos de ida y vuelta— jugarán entre sí, y quien resulte vencedor de esta final será el cuarto país sudamericano representante de Sudamérica en México.

¿CUANDO SE JUEGA?

De acuerdo a la reglamentación entregada por la FIFA la ronda de repechaje deberá finalizar antes del 30 de noviembre de 1985.

Como los grupos I y III terminan el 30 de junio y está estipulado casi un mes de descanso para cada equipo, los partidos definitivos deberán disputarse entre el 15 de agosto y el 30 de noviembre.

El calendario definitivo deberá realizarse con el acuerdo de las Federaciones involucradas, previa reunión donde se compatibilizarán los criterios y necesidades de cada país.

¿HAY SORTEO?

No, porque la forma de jugar ya está determinada. A Chile, el caso que interesa, le corresponderá jugar en la primera fase primero

como local, y posteriormente como visitante.

Si logra clasificar para la fase posterior, sea cual sea el rival, jugará primero como visitante y terminará como local.

Por lo tanto no habrá necesidad de sorteo para estos partidos. Además, la FIFA, una vez conocidos los equipos clasificados, determinará directamente las ternas de arbitraje correspondientes a cada pareja.

• ¿CUALES SON LAS POSIBILIDADES?

De acuerdo a la conformación de los grupos y al calendario, en el grupo I aparece como gran candidato Argentina, que tendrá como rivales más duros a Colombia y Perú, pero la ventaja del cuadro de Bilaro es que terminará defendiendo su opción en Buenos Aires en ambos casos.

Como Chile debe esperar al segundo del grupo, las mayores probabilidades corresponden precisamente a los equipos que Chile ya enfrentó este año, como Perú y Colombia, ya que se da por descontado que Venezuela —históricamente no ha sido capaz de llegar a las fases finales de este tipo de torneos.

Y en el grupo 3, Brasil deberá enfrentar a un Paraguay que ha mostrado una campaña muy débil a nivel de selección este año y a Bolivia, que atraviesa por un caos a nivel de representativo, a tal punto que ambas escuadras aún no tienen técnico definido.

Brasil tiene a Evaristo, pero aún no se sabe si podrá contar con todos los valores que militan en el fútbol italiano, lo que se ve como muy improbable. Con todo, el favoritismo es para el cuadro amarillo.

La ventaja de Chile es que cuando llegue la etapa del repechaje ya conocerá a todos los posibles rivales, ya que además de los partidos ya jugados contra Perú, Colombia y Paraguay, en los próximos meses deberá jugar contra los brasileños y argentinos en partidos amistosos.

Este es el repechaje. Ahora la única pregunta que no ha sido respondida es cómo lo enfrentará nuestra selección.

LOS RIVALES CONOCIDOS



PERU

El rival más conocido. Este año ambas selecciones se han enfrentado en dos oportunidades, ganando en Santiago Perú por dos a uno y empatando en Lima a un gol por lado. Su técnico es Moisés Barack y se piensa repatriar a tres jugadores que militan en Italia y Colombia. Chile y Perú se han enfrentado en 42 oportunidades, ganando nuestro representativo 20 encuentros, empatando 10 y perdiendo en 12 veces.

COLOMBIA

Jugaron en el Estadio Nacional, en el transcurso de la gira sudamericana de los colombianos. Su técnico es el doctor Gabriel Ochoa, quien realizó una exitosa campaña a nivel de clubes. El resultado de ese partido fue dos a dos. La historia futbolística de ambos países señala que se han enfrentado en 15 oportunidades, con claro predominio chileno, con ocho triunfos, cinco empates y sólo dos derrotas.



PARAGUAY

Fue el rival más duro de las eliminatorias para España. Este año, sin embargo, ha tenido muchos problemas. Comenzó su trabajo con el técnico Cayetano Re, quien fue removido del cargo debido a los malos resultados. Cuando jugaron en Viña del Mar ambos equipos comenzaban el rodaje, ganando Chile por un gol a cero. En la historia ambas selecciones se han enfrentado 34 veces, ganando Chile 17 veces, empatando dos y perdiendo en 15 oportunidades.

EL CALENDARIO DE LA INCOGNITA

GRUPO I

26 de mayo: Colombia — Perú, en Bogotá
26 de mayo: Venezuela — Argentina, en Caracas
2 de junio: Colombia — Argentina, en Bogotá
2 de junio: Venezuela — Perú, en Caracas
9 de junio: Perú — Colombia, en Lima
9 de junio: Argentina — Venezuela, en Buenos Aires
16 de junio: Argentina — Colombia, en Buenos Aires
16 de junio: Perú — Venezuela, en Lima
23 de junio: Venezuela — Colombia, en Caracas
23 de junio: Perú — Argentina, en Lima
30 de junio: Colombia — Venezuela, en Bogotá
30 de junio: Argentina — Perú, en Buenos Aires.

GRUPO III

26 de mayo: Bolivia — Paraguay, en La Paz
2 de junio: Bolivia — Brasil, en La Paz
9 de junio: Paraguay — Bolivia, en Asunción
16 de junio: Paraguay — Brasil, en Asunción
23 de junio: Brasil — Paraguay, en Río de Janeiro
30 de junio: Brasil — Bolivia, en Río de Janeiro.

URUGUAY CONFIRMO SU GIRA POR SUDAMERICA

MONTEVIDEO, 10 (AP). — La asociación local de fútbol confirmó que una selección uruguaya realizará una gira sudamericana entre el 23 de abril y el 2 de mayo, en que disputará partidos frente a Perú, Venezuela, Colombia y Brasil.

El director técnico Omar Borrás designará en los próximos días a los 17 futbolistas que participarán en la gira, y el equipo realizará una sola práctica antes de viajar a Perú el sábado 20, se indicó.

Uruguay jugará con Perú en Lima el 23 de abril, con

Venezuela en Caracas el 26, con Colombia en Bogotá el 28 y con Brasil en Recife el 2 de mayo.

Borrás no podrá contar para la gira con los futbolistas que fueron "repatriados" para disputar la reciente eliminatoria de la Copa Mundial, dado que esta semana se reincorporarán a sus actuales clubes.

Tampoco podrá contar con los jugadores de Peñarol y Bella Vista, equipos que deben cumplir con sus compromisos en el torneo por la Copa Libertadores de América.

VENEZUELA ANUNCIA AMISTOSO CON CHILE

CARACAS, 10 (ANSA). — La selección venezolana de fútbol realizará juegos amistosos con sus similares de Bolivia, Chile, Paraguay y Uruguay, con mira a su participación en el "Premundial 86".

Neptalí Barrera, del comité de selecciones de la Federación Venezolana de Fútbol, informó que el juego del próximo 19 de abril ante el equipo colombiano "Junior" de Barranquilla, en la ciudad occidental de Maracaibo, será el primero de esos juegos

importantes a realizar por el combinado.

El domingo 21 la selección enfrentará a su similar de Bolivia en Santa Cruz, un partido de vuelta y revancha para los bolivianos que fueron arrollados 5-0 por los venezolanos en esta capital.

Barrera agregó que la selección viajará posteriormente a Chile y Paraguay para dos juegos "muy interesantes". Chile clasificó detrás de Uruguay en el grupo 2. Paraguay aspira a secundar a Brasil en el grupo 3.



El récord del Mago en Polla Gol públicamente es de 17 veces 13 y 105 veces 12 puntos. Y en Pollón de Oro 11 veces primer premio y 186 veces segundo premio.

El mensaje del Mago

9 AÑOS DE LA POLLA GOL

El Sistema de Pronósticos Deportivos, más conocido como la Polla Gol, ha cumplido nueve años de vida, en medio de las crecientes expectativas de los miles y miles de personas que cada semana depositan su ilusión tras los esquivos trece puntos.

Esta organización computarizada, ágil y eficiente, ha hecho millonarios a innumerables hogares. Ha dado satisfacciones a millones de apostadores y, lo que es más, abre una visión de optimismo a todos los chilenos que cada semana se adentran en el mundo inquietante de las cartillas, las cábales y las especulaciones.

Yo nací junto con la Polla Gol, de manera que me siento hermanado a este sistema de apuestas. Me equivoco menos que los demás y eso me valió el apelativo de "El Mago" que he acogido con cariño y satisfacción por cuanto me permite, cada semana, sentirme un comunicador y entregar mis propuestas para aquellas cruces que van a marcar un sendero hacia el dinero o a la ilusión.

Pero más allá de lo que significa la ilusión de cada hombre, mujer, niño o anciano que juega a la Polla Gol, el Sistema de Pronóstico es una gigantesca empresa que mueve un enorme engranaje humano y técnico que permite la capitalización de varios miles de millones de pesos.

Estos a su vez, van principalmente dirigidos a la Dirección General de Deportes y Recreación, DIGEDER, que a su vez los invierte en campos deportivos, estadios, talleres y gimnasios a lo largo de todo el país, incentivando así el amor por el culto físico especialmente a la juventud.

Don Carlos Elbo, Gerente General de la Polla Gol, ha recibido en nombre de los miles de funcionarios y agentes, el saludo de las autoridades y el reconocimiento del público por la eficiencia del sistema y la seguridad y respaldo que se le da a los apostadores.

Como un viejo mago apostador, en nombre de mis amigos y seguidores, adhiero a los saludos y felicitaciones que ha recibido don Carlos Elbo, todo un señor en esto de administrar la Polla Gol.

LAS FIJAS DEL MAGO

TOTAL A PAGAR \$ 60

Nº	L	LOCALES	E	VISITAS	V	2	3
1	X	CORRESAL	DEP. ANTOFAGASTA				
2	X	DEP. ARIKA	DEP. LA SERENA				
3	X	EVERTON	DEP. SAN FELIPE				
4	X	TRASANDINO	STGO. WANDERERS				
5	X	PALESTINO	UNIV. DE CHILE				
6	X	COLO COLO	O'HIGGINS				
7	X	MAGALLANES	UNION ESPAÑOLA				
8	X	UNIV. CATOLICA	AUDAZ ITALIANO				
9	X	NAVAL	DEP. CONCEPCION				
10	X	FERNANDEZ VIAL	IBACOPATO				
11	X	RANGERS	CURICO UNIDO				
12	X	IBERIA BAO-BAO	DEP. OSORNO				
13	X	MALLECO UNIDO	DEP. PTO. MONTT				

TOTAL A PAGAR \$ 840

Nº	L	LOCALES	E	VISITAS	V	2	3
1	X	CORRESAL	DEP. ANTOFAGASTA				
2	X	DEP. ARIKA	DEP. LA SERENA				
3	X	EVERTON	DEP. SAN FELIPE				
4	X	TRASANDINO	STGO. WANDERERS				
5	X	PALESTINO	UNIV. DE CHILE				
6	X	COLO COLO	O'HIGGINS				
7	X	MAGALLANES	UNION ESPAÑOLA				
8	X	UNIV. CATOLICA	AUDAZ ITALIANO				
9	X	NAVAL	DEP. CONCEPCION				
10	X	FERNANDEZ VIAL	IBACOPATO				
11	X	RANGERS	CURICO UNIDO				
12	X	IBERIA BAO-BAO	DEP. OSORNO				
13	X	MALLECO UNIDO	DEP. PTO. MONTT				

TOTAL A PAGAR \$ 990

Nº	L	LOCALES	E	VISITAS	V	2	3
1	X	CORRESAL	DEP. ANTOFAGASTA				
2	X	DEP. ARIKA	DEP. LA SERENA				
3	X	EVERTON	DEP. SAN FELIPE				
4	X	TRASANDINO	STGO. WANDERERS				
5	X	PALESTINO	UNIV. DE CHILE				
6	X	COLO COLO	O'HIGGINS				
7	X	MAGALLANES	UNION ESPAÑOLA				
8	X	UNIV. CATOLICA	AUDAZ ITALIANO				
9	X	NAVAL	DEP. CONCEPCION				
10	X	FERNANDEZ VIAL	IBACOPATO				
11	X	RANGERS	CURICO UNIDO				
12	X	IBERIA BAO-BAO	DEP. OSORNO				
13	X	MALLECO UNIDO	DEP. PTO. MONTT				

CHANCES DEL MAGO PARA PROVINCIAS

TOTAL A PAGAR \$ 60

Nº	L	LOCALES	E	VISITAS	V	2	3
1	X	CORRESAL	DEP. ANTOFAGASTA				
2	X	DEP. ARIKA	DEP. LA SERENA				
3	X	EVERTON	DEP. SAN FELIPE				
4	X	TRASANDINO	STGO. WANDERERS				
5	X	PALESTINO	UNIV. DE CHILE				
6	X	COLO COLO	O'HIGGINS				
7	X	MAGALLANES	UNION ESPAÑOLA				
8	X	UNIV. CATOLICA	AUDAZ ITALIANO				
9	X	NAVAL	DEP. CONCEPCION				
10	X	FERNANDEZ VIAL	IBACOPATO				
11	X	RANGERS	CURICO UNIDO				
12	X	IBERIA BAO-BAO	DEP. OSORNO				
13	X	MALLECO UNIDO	DEP. PTO. MONTT				

TOTAL A PAGAR \$ 840

Nº	L	LOCALES	E	VISITAS	V	2	3
1	X	CORRESAL	DEP. ANTOFAGASTA				
2	X	DEP. ARIKA	DEP. LA SERENA				
3	X	EVERTON	DEP. SAN FELIPE				
4	X	TRASANDINO	STGO. WANDERERS				
5	X	PALESTINO	UNIV. DE CHILE				
6	X	COLO COLO	O'HIGGINS				
7	X	MAGALLANES	UNION ESPAÑOLA				
8	X	UNIV. CATOLICA	AUDAZ ITALIANO				
9	X	NAVAL	DEP. CONCEPCION				
10	X	FERNANDEZ VIAL	IBACOPATO				
11	X	RANGERS	CURICO UNIDO				
12	X	IBERIA BAO-BAO	DEP. OSORNO				
13	X	MALLECO UNIDO	DEP. PTO. MONTT				

TOTAL A PAGAR \$ 990

Nº	L	LOCALES	E	VISITAS	V	2	3
1	X	CORRESAL	DEP. ANTOFAGASTA				
2	X	DEP. ARIKA	DEP. LA SERENA				
3	X	EVERTON	DEP. SAN FELIPE				
4	X	TRASANDINO	STGO. WANDERERS				
5	X	PALESTINO	UNIV. DE CHILE				
6	X	COLO COLO	O'HIGGINS				
7	X	MAGALLANES	UNION ESPAÑOLA				
8	X	UNIV. CATOLICA	AUDAZ ITALIANO				
9	X	NAVAL	DEP. CONCEPCION				
10	X	FERNANDEZ VIAL	IBACOPATO				
11	X	RANGERS	CURICO UNIDO				
12	X	IBERIA BAO-BAO	DEP. OSORNO				
13	X	MALLECO UNIDO	DEP. PTO. MONTT				

SOCIEDAD ANONIMA DE DEPORTES CLUB DE GOLF SANTIAGO JUNTA GENERAL ORDINARIA DE ACCIONISTAS

Por acuerdo del Directorio citase a Junta General Ordinaria de Accionistas para el día 18 de abril de 1985, a las 19.00 horas, en calle Presidente Riesco 3700, en Santiago.

Se someterán a la consideración de la Junta la Memoria, Balance y estados financieros del ejercicio al 31 de diciembre de 1984 y demás asuntos de su incumbencia.

Los estados financieros anuales de la Sociedad se publicaron en el diario La Nación el día 8 de abril en curso.

JUNTA GENERAL EXTRAORDINARIA DE ACCIONISTAS

Por acuerdo del Directorio citase además a Junta General Extraordinaria de Accionistas para el mismo día, en el mismo lugar y a continuación de la Junta General Ordinaria, para tratar las siguientes materias:

- Reemplazar el artículo 3º de los estatutos que se refiere al objeto social, por otro que refleje más claramente el exclusivo fin deportivo de la Sociedad.
- Aumentar el capital social a \$ 40.000.000 dividido en 3.000 acciones sin valor nominal y, como consecuencia, modificar el artículo 4º de los estatutos;
- Acordar un artículo transitorio en el que se consigne la forma en que se llevará a efecto el aumento del capital;
- Acordar que se solicite a la Superintendencia de Valores y Seguros la exención de aquellas obligaciones a que se refiere la Circular 198 de 30 de julio de 1982 de ese organismo, y
- Adoptar los acuerdos necesarios para llevar adelante las modificaciones a los estatutos que acuerde la Junta.

El Presidente

PARTICIPACION EN LAS JUNTAS

Tendrán derecho a participar en las Juntas los accionistas que aparezcan inscritos en el Registro respectivo, con 5 días de anticipación a la fecha en que ésta se celebre.

EL GERENTE

I. MUNICIPALIDAD DE SANTIAGO



PROPUESTA PUBLICA

"ENTREGA EN CONCESION DE LOS SERVICIOS DE MANTENCION DE LAS AREAS VERDES DE LA AVDA. NORTE-SUR, PLAZA LAS HERAS Y NUEVA LAS HERAS".

BASES: podrán retirarse en la Oficina de Partes del Departamento de Jardines en calle Merced 753, entrepiso, desde el 12 hasta el 26 de abril, de lunes a viernes entre 9.00 y 13.00 horas.

VALOR: \$ 8.000,00 (ocho mil pesos) el ejemplar.

APERTURA: el día 2 de mayo de 1985, a las 12.00 horas, en el Salón Auditorium de la Casa Colorada, Merced 864, subterráneo.

EL ALCALDE

NAVIERA CHILENA DEL PACIFICO S.A.

SOCIEDAD ANONIMA CERRADA

Por acuerdo del Directorio, citase a Junta Ordinaria de Accionistas para el día 26 de Abril de 1985, a las 12.30 horas, en calle Errázuriz 556, Valparaíso, con el objeto de resolver sobre la Memoria y Balance del ejercicio 1984, y en general tratar de todas las materias que de acuerdo con la ley no sean propias de una Junta Extraordinaria.

Tendrán derecho a participar quienes se encuentren inscritos en el Registro de Accionistas el 5º día hábil anterior al de la Junta.

EL PRESIDENTE

IMPORTANTE REUNION DE BADIOLA Y NASUR

Una importante entrevista en beneficio del fútbol profesional sostuvieron ayer tarde el director de Deportes, brigadier general Sergio Badiola, y el presidente de la ACF, Miguel Nasur.

En la reunión, que se prolongó por más de dos horas, se conversaron diversos aspectos del fútbol. Nasur informó al Director de la DIGEDER sobre la actuación y comportamiento de la selección, en la etapa eliminatoria. También le contó sobre el financiamiento y planificación para la fase de repechaje. Además, dio cuenta de la exigencia que se le está formulando a los clubes antes de iniciar la competencia. Estos deberán estar con sus planillas totalmente al día.

Por su parte, el general Badiola le entregó antecedentes de las conversaciones que ha tenido DIGEDER con la banca (por la renegociación de la deuda del fútbol). Gestión que a su juicio marcha por un buen camino, y en vías de obtener por parte de la banca un trato preferencial y prudencial de cumplir con lo que genera el propio fútbol.

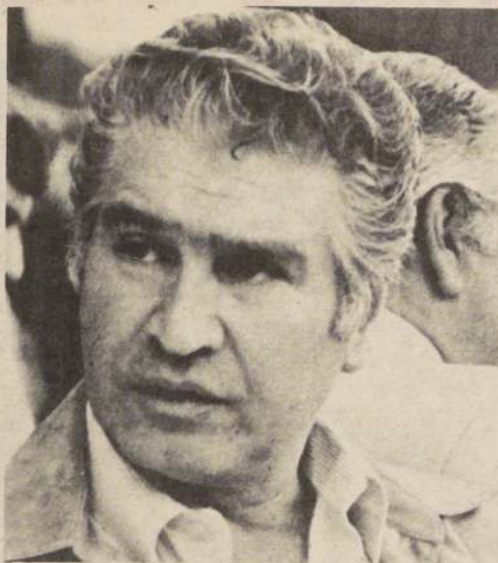

El presidente de la ACF, Miguel Nasur, le explicó al brigadier general Sergio Badiola algunas medidas que adoptará en el fútbol.

Copas europeas

TRIUNFOS DE JUVENTUS Y LIVERPOOL

COPA EUROPEA DE CAMPEONES

LIVERPOOL 4 PANATHINAIKOS 0

El actual campeón de Europa, Liverpool, logró una amplia victoria sobre el Panathinaikos de Grecia. El encuentro de semifinales tuvo un amplio dominador en el equipo inglés. Los goles fueron anotados a los 35' por John Wark; 48' y 49' Ian Rush; 84' Beglin.

JUVENTUS 3 BORDEAUX 0

En Turín, 80 mil espectadores aplaudieron a la "Juve" por su triunfo ante el campeón francés. Para Juventus anotaron a los 29' Boniek; 67' Massimo Briasci y 71' Platini. Con este resultado, los italianos junto al Liverpool, quedaron con las mejores posibilidades de pasar a la final. Los partidos de vuelta se jugarán dentro de quince días.

COPA UEFA

INTERNAZIONALE 2 REAL MADRID 0

En Milán, los locales vencieron ajustadamente al Real Madrid, por las semifinales de la Copa Uefa. Anotaron para los italianos Liam Brady a los 25' de penal y 57' Altobelli. 80 mil "tifosis" festejaron el triunfo de su equipo.

VIDEOTON 3 ZELEZNICAR 1

Los húngaros sacaron ventaja sobre los yugoslavos, en el partido de ida por las semifinales de la Copa Uefa. 26 mil espectadores presenciaron los goles de Gyoezoe Brusca a los 6' para Videoton; Laszlo Dizstl (V) sobre los 19'; descontó Skoro (Z) un minuto más tarde; cerrando la cuenta Jozsef Vadasz (V) a los 82'. El partido se jugó en la ciudad de Szekesfehervar, Hungría.

Sudamericano infantil

ARGENTINA GANO A CHILE 3-1

BUENOS AIRES, 10 (ANSA). — El seleccionado infantil de fútbol de Argentina (menores de 16 años), obtuvo esta noche su cuarto triunfo consecutivo al derrotar a Chile por 3 goles a 1, y de esa forma encabeza invicto el Campeonato Sudamericano Infantil, clasificatorio para el próximo mundial de la categoría a realizarse en China.

Chile le ofreció tenaz resistencia al elenco local, imponiendo su marca en el mediocampo y en su última zona defensiva. De esa forma,

los jóvenes albicelestes no pudieron lucir su capacidad como en partidos anteriores. Pero igualmente establecieron superioridad manifiesta, justificando el resultado final a su favor.

PORMENORES

ARGENTINA: Miguel, Valenzuela, Cybulski, Almiron y Marino, Koyunchoglu, Redondo y Maradona, Rocca, Salaverry y Frutos.

CHILE: Oviedo, Queirolo, Flores, Garcés y Peña, Troncoso, Musri y Gutiérrez, Bustos, Ubillos y García.

GOLES: 15' Frutos, 37' Maradona y 45' Salaverry, para Argentina, descontando a los 43' Vilches para Chile.

CAMBIO: Vilches por Troncoso y Carrasco por García en Chile, Denis por Rocca, en Argentina.

ARBITRO: Luis Félix (Brasil). Estadio Ferrocarril Oeste.

En los encuentros jugados en la cancha de Gimnasia y Esgrima, en la ciudad de la Plata, Bolivia derrotó a Ecuador por 3 goles a 2, y Brasil venció a Perú por 4 goles a 1.

EL RINCON INDISCRETO

JORGE ARTIGAS: ¿Cómo le va don Jorge?

JORGE CASANOVA: Muy bien, aquí estamos empezando los entrenamientos con la selección universitaria. ¿Y ustedes cómo están en Palestino?

JORGE ARTIGAS: Muy contentos. Después del triunfo ante la UC, quedamos a un paso de la clasificación. Es increíble, en Palestino nadie estaba desesperado por llegar entre los primeros. El trabajo se está haciendo con miras al torneo oficial, ahí sí que pretendemos ubicarnos entre los punteros.

JORGE CASANOVA: Además del fútbol, ¿estás dedicado a tu profesión universitaria?

JORGE ARTIGAS: Este año comencé a trabajar como constructor junto a Willy Tapia. Vamos a ver cómo me va en las dos actividades. No en vano estudié en la universidad.

JORGE CASANOVA: Por supuesto, Jorge, trata de aprovechar las dos cosas. Te acuerdas de los campeonatos universitarios que ganamos. Bueno hemos seguido con la tradición.

JORGE ARTIGAS: ¿Qué bueno! Aquí pasé muy buenos momentos y me hice de muchos amigos.

JORGE CASANOVA: Bueno Jorge, espero que te siga yendo tan bien y que clasifiquen.

JORGE ARTIGAS: Parece que usted no me vio jugar el último partido. En realidad no anduve tan bien, Pero frente a la "U" espero mejorar. Ahora que tenemos todo para clasificarnos, trataremos de jugar lo mejor posible.

(La conversación se llevó a cabo mientras la selección universitaria de la UC entrenaba en San Joaquín.

JAIME ARANCIBIA: ¿Has sabido algo bueno de Iquique, Mono? ¿Hace tanto tiempo que no escucho algo positivo de mi equipo!

OSVALDO GONZALEZ: Lo último bueno que escuché de Iquique fue en una final de la Copa "Polla Gol", creo que fue el año 80.

JAIME ARANCIBIA: ¿Y sabe quién estaba ahí entonces? Este pechito...

OSVALDO GONZALEZ: Jugando no creo...

JAIME ARANCIBIA: Dirigiendo, mi amigo, dirigiendo...

OSVALDO GONZALEZ: ¿Es cierto que echaron a cinco jugadores?

JAIME ARANCIBIA: Esa es la última. Se fueron Rivera, Butti, Andrade, Pañalillo y Fabbiani. Medio equipo.

OSVALDO GONZALEZ: ¿Y en qué habrá quedado la gestión que iba a realizar el Sindicato de Futbolistas?

JAIME ARANCIBIA: Na' que ver. No pueden hacer nada porque a todos, con excepción de Fabbiani, se les entregó el pase libre.

OSVALDO GONZALEZ: ¿Y les pagarán indemnizaciones y esas cosas?

JAIME ARANCIBIA: El "Choro" Soria me dijo que sí. Que les pagarán todo lo que les corresponde legalmente.

OSVALDO GONZALEZ: ¿Y cómo decían que el club no les daba ni un centavo?

JAIME ARANCIBIA: Inventos, mi viejo. En mi tierra somos campeones para todo, menos para las deudas.

OSVALDO GONZALEZ: Esa sí que te la creo...

(El ex delegado de Iquique y el ex

centrodelantero de Green Cross y Unión Española se encuentran siempre en la fábrica de cajas que tiene Guillermo Fraile y le dan duro a la chachara).

MAMA: Oiga, don Néstor, yo me acuerdo de usted cuando jugaba en los clásicos contra la "U" y mi marido me llevaba al estadio para salir un poco de la casa.

NESTOR ISELLA: Es de esperar que tenga buenos recuerdos míos.

MAMA: Sí, son muy buenos. Ahora es un honor que mi hijo pueda integrar la escuela de fútbol que usted dirige.

NESTOR ISELLA: Le agradezco su confianza.

MAMA: Pero, ¿cree que llegue a ser bueno? En el colegio todos dicen que le pega harto y en el barrio se lo pasa organizando pichangas.

NESTOR ISELLA: El que le guste jugar ya es una gran cosa. Ahora me gustaría verlo con la pelota en los pies.

MAMA: Mírelo, está jugando en esa esquina.

NESTOR ISELLA: A ver ¿cuál de todos es?

MAMA: El de la polera amarilla con el número diez.

NESTOR ISELLA: Ah, sí, parece que es bastante bueno.

MAMA: Es muy bueno y espero que con usted aprenda más.

NESTOR ISELLA: Ojalá...

El ex mediocampista universitario a cada minuto debía dar explicaciones a las mamás "chochas" que llevaron a sus hijos al primer día de la Escuela de la UC).

HINCHA IQUIQUEÑO: Pero si es Oscar Fabbiani. ¿Cómo le va?, allá en Iquique lo hemos echado de menos.

OSCAR FABBiani: Gracias por sus palabras. Pero cuéntenme como están las cosas.

HINCHA IQUIQUEÑO: Bastante revueltas. Pero seguramente, después que la directiva contrate al nuevo entrenador, todo se calmará.

OSCAR FABBiani: ¿Y quiénes son los candidatos para firmar?

HINCHA IQUIQUEÑO: Los dirigentes han conversado con cuatro técnicos: Humberto Cruz, Ricardo Contreras, Jaime Campos y Aurelio Valenzuela. Todos tienen las mismas posibilidades para asumir. EL problema está en que el club tiene una Unidad Técnica, que realiza el trabajo en las divisiones inferiores. El nuevo DT tendrá que incorporarse a esa planificación, para seguir promoviendo jugadores jóvenes. Con esto se acaban las nuevas contrataciones.

OSCAR FABBiani: Bueno, y cómo estaría formando el equipo para este fin de semana?

HINCHA IQUIQUEÑO: Erlich, en el arco; Estay, J. González, Iván Gómez y Francisco Poblete; Lafferte, Saravia, Alex Martínez; Jaime Carreño, Marcoleta y Francino.

OSCAR FABBiani: Alex Martínez de diez. ¿Y quién es Poblete?

HINCHA IQUIQUEÑO: Sí, hubo que improvisarlo. Pero en los entrenamientos se lo ha visto muy bien. Francisco Poblete, tiene 17 años y juega en un club amateur (Cavancha).

(Un simpatizante de Iquique reconoció a Oscar Fabbiani en el centro.

HISIS: 'MIENTRAS NO

□ El volante de la selección se reintegró a Colo Colo, pero no participará en los próximos encuentros y podría quedar al margen de la Copa Libertadores

Alejandro Hisis es una de las dudas que tiene Colo Colo para la Copa Libertadores. No es que el jugador haya vuelto de la selección falto de fútbol o de estado físico, sino que su contrato tiene que ser revisado. "Antes de integrarme a la selección tuvimos unas conversaciones preliminares con los dirigentes y la cantidad que yo solicitaba y la que ellos me ofrecían era bastante distante".

—Es decir, si no se produce un arreglo no sigues en Colo Colo...

"No creo que se llegue a esa situación, pero tengo claro que mientras no firme un nuevo contrato no juego por Colo Colo".

¿Cuándo volverás a conversar con los dirigentes?

"Ellos me citaron para una reunión el próximo lunes. Espero que flexibilicen su posición y que podamos llegar a un buen acuerdo, pues me imagino que quieren que juegue este año en el Campeonato y en la Copa".

—Hablando de la Copa, ¿no temes que se repitan los hechos del domingo, cuando tengan que jugar en Montevideo?

"Ni me preocupa si se repite o no. Nada puede ser más grave que lo que pasó. Lo otro sería que pusieran en peligro nuestra integridad física, pero no creo que lleguen a tanto".

—¿Cómo crees que se comportará el público chileno?

"Como siempre lo ha hecho, sin ocasionar ningún tipo de problemas. Los que fuimos a Montevideo no queremos que por ningún

motivo los uruguayos sientan el constante acoso que nosotros sentimos. Por el contrario, nuestro único deseo es que los hinchas vayan al estadio y nos alienten".

—Pasando al aspecto futbolístico, ¿cómo ves a Colo Colo?

"Nosotros tenemos un plantel de bastante calidad y a la vez numeroso. Además, don Pedro nos conoce desde hace varios años, por lo que sabe en qué puesto podemos rendir sin mayores problemas".

—¿Sabes algo de tus rivales?

"Ahora que estuve en Uruguay aproveché de leer algo sobre Bellavista. Ellos han estado jugando con titulares durante los tres partidos del campeonato y han perdido en las tres ocasiones. Aunque no los vi, quizás con ellos podamos sacar algún punto, en cambio con Peñarol lo veo más difícil, ya que es un equipo bastante popular y tiene a varios seleccionados".

—¿Y Magallanes?

"No los he visto mucho, pero me imagino que están algo disminuidos con respecto al año pasado ya que no tienen ni a Jáuregui, ni Venegas, ni Suazo. Es de esperar que ellos hagan buenos partidos ante los uruguayos y que entre los dos saquemos la mayoría de los puntos".

—¿Alguna preocupación por la Copa?

"Quizás el hecho de que el sorteo nuevamente no nos favorece, pero en general estoy optimista y ahora sólo espero arreglar mi contrato".



Caszy, Hisis y Leonel Herrera, cuando entrenaban en Pinto Durán. De vuelta en Pedreros, los tres colocolinos viven tranquilos. El zaguero trabajó sin problemas.

En Colo Colo

REAPARECE LEONEL HERRERA

El retorno de Luis "Chupete" Hormazábal y la ausencia de Severino Vasconcelos (con contracturas) y de Horacio Simaldone (con problemas en el tobillo izquierdo) fueron las principales novedades que tuvo el entrenamiento de Colo Colo ayer en Pedreros. El lateral izquierdo entrenó a pesar de estar aquejado de un fuerte resfrío.

También estuvieron ausentes Carlos Caszy (con permiso y se reintegra hoy), Raúl Ormeño (que tiene una lesión rebelde), Jaime Vera (que está descartado para el domingo) y Oscar Rojas (que no ha podido recuperarse).

Originalmente Colo Colo había planificado trabajar en doble jornada, pero el entrenador García debía asistir a una charla sobre fútbol

en la Universidad de Talca por lo que prefirió realizar el trabajo sólo en la mañana.

Este comenzó con un trabajo físico, durante unos 90 minutos, luego del cual el técnico dispuso de tres equipos que jugaron en la cancha principal todos contra todos, atacando y defendiendo alternadamente.

En general se vio un muy buen ánimo entre los jugadores y aunque García no quiso adelantar el equipo, es un hecho la reaparición de Leonel Herrera desde el comienzo ya que según el técnico: "Necesita un poco de fútbol, ya que físicamente está muy bien". Otras posibles inclusiones serían el juvenil Ramírez en el pórtilo y Pinto en el ataque, pero esto quedaría resuelto después de la práctica de fútbol que hoy realizará el elenco popular.



Marcelo Pacheco durante el entrenamiento de ayer en la "U". Reemplazará a Héctor Díaz en la zaga.

Un cambio
berá realizar
Chile para
lestino, ya
central Héctor
cionado por
Penalidades
un partido
por acumular
amarillas.
El técnico
confirmó que
Pacheco se
plazante de
to el defensa
de Naval ya
solutamente
que lo afectó
El resto del
mantendrá
por cuanto
muy satisfactoria
tuación del
Colo Colo, ya
un empate

ARREGLE, NO JUEGO'

RAUL PINO DIRIGIRA A SELECCION BOLIVIANA

□ A petición de todos los clubes de ese país, se disuelve el plantel nacional y se designa nuevo técnico

LA PAZ, 10 (AP).— Los 15 equipos que integran la liga profesional del fútbol boliviano sugirieron un cambio radical en la conducción de la selección nacional que se prepara para disputar con Brasil y Paraguay a partir de junio un puesto en el Campeonato por la Copa Mundial de México en 1986.

El planteamiento fue presentado durante una reunión que se realizó en Cochabamba para definir el calendario del Campeonato Profesional 1985. La reunión, en que participó el presidente de la Federación Boliviana de Fútbol, Edgar Peña, responsable de la dirección general del seleccionado, derivó en una evaluación del equipo boliviano, que hasta ahora no ha dado muestras como para responder a los compromisos que tendrá frente a Brasil y Paraguay.

Los equipos profesionales plantearon al Presidente la "disolución de la actual selección", dirigida por el técnico argentino Carlos "Chamaco" Rodríguez, contra el que varios dirigentes deportivos y la prensa vertieron severas críticas por tratar de "imponer una característica extraña al fútbol boliviano, basada sólo en la fuerza y hasta el juego mal intencionado, dejando de lado la técnica y habilidad de los jugadores, las

armas más importantes del fútbol moderno".

A la conclusión de un acalorado debate se planteó oficialmente la disolución del equipo, y, en su reemplazo se adoptarán las siguientes medidas:

— El campeón boliviano Blooming (de excelente actuación en las eliminatorias de la Copa Libertadores de América) será la base del nuevo seleccionado.

— Se formará un nuevo equipo de dirección técnica, que será encabezado por Raúl Pino, entrenador chileno que reside en este país desde hace diez años.

— La selección será complementada con jugadores del subcampeón Oriente, de Bolívar, The Strongest y Destroyers.

— La preparación del seleccionado se realizará en Santa Cruz. (Rodríguez alentaba un plan de entrenamiento en la altura, con el argumento de que los jugadores logran un mejor nivel físico).

Los planteamientos de los 15 equipos de la liga profesional son dados por aprobados, aunque falta un anuncio oficial de la Federación Boliviana de Fútbol, que anunció una nueva etapa de preparación para el equipo con miras a la última fase de las prácticas, antes de sus compromisos por las eliminatorias del Mundial.



El clamor popular boliviano exige que Raúl Pino sea designado director técnico de la selección de ese país.

Equipo de Gustavo Cortés mantendrá la alineación que viene de vencer a la UC

PALESTINO: AHORA QUE PASE LA 'U'

En Palestino volvieron las sonrisas después de la victoria lograda ante la UC la semana pasada. Los jugadores están conscientes que tuvieron un "bajón", pero ello ya es etapa superada. Ahora, la meta es ganar a Universidad de Chile y quedar así prácticamente clasificados

para la ronda siguiente del Poll Gol.

Los tricolores entrenaron ayer en forma habitual en La Florida. Los únicos resentidos son el zaguero Wilson Miranda y el goleador Marcelo Urzúa. El primero de ellos con un golpe en un tobillo y

el ariete con un dolor en una rodilla. Ambos fueron examinados y entrenaron suavemente y se espera que estén presentes en el vital compromiso con el "chuncho".

CORTES: NO HARE CAMBIOS

"Ante la UC encontramos de nuevo la mecánica de juego que no debemos perder nunca", manifestó el técnico Gustavo Cortés. "Remontamos un marcador adverso y después casi sacamos bonificación".

Mantendrá la misma formación?

"No veo por qué tendría que hacer cambios. Afortunadamente no hay lesionados de consideración y jugaremos con la misma gente".

¿Es efectivo que Lo Miranda se queda con varios juveniles?

"Eso es resorte directivo, pero según tengo entendido, ya estarían listos para jugar en ese equipo. Creo que es conveniente que se fogueen y adquieran madurez futbolística, sobre todo si en Chile el jugador madura más tarde".

CASO VILLEGAS

"Todo está en manos de nuestros asesores legales", manifestó Elías Gosen, presidente de la Comisión Fútbol de la entidad de colonia, cuando MUNDO DEPORTES le consultó sobre la demanda entablada por el ex jugador de la institución, Osvaldo Villegas.

El citado jugador presentó un recurso de protección en contra del club por haberlo inscrito en los registros de la A.C.F. mediante un contrato con la sola firma del representante de la entidad y sin la aprobación del deportista.

El abogado de Villegas es Mario Sepúlveda, quien dará la batalla entre otras cosas para obtener la libertad de acción del futbolista, que es requerido por otras instituciones.

"Los problemas vinieron cuando la A.C.F. cambió las reglas del juego", sostuvo Elías Gosen. "Se le ofrecieron las mismas condiciones que al resto de los jugadores y no aceptó la oferta que se le hiciera".

Villegas no entrena en Palestino desde enero y se desligó de la institución.



El ariete tuvo permiso, el volante no quiso entrenar y el

PACHECO REEMPLAZARA A H. DIAZ EN LA "U"

La única novedad podría ser el ingreso de Luis Rodríguez, quien también quedó a disposición del técnico y ayer trabajó con normalidad en el campo de El Sausal.

El Cuerpo Técnico de los universitarios se mostró muy orgulloso por la promoción de gran cantidad de valores jóvenes al primer equipo, un poco por necesidad y en parte por el compromiso asumido por la barra para "darle tiraje a la chumeneña".

"Si ustedes se fijan, del

equipo que jugará frente a Palestino hay un sólo jugador no criado futbolísticamente en la "U", que es Marcelo Pacheco. Nosotros nos habíamos fijado esa meta recién para el próximo año, pero ya ven, nos hemos anticipado y ya en esta temporada tendremos un equipo enteramente formado en casa", señaló el entrenador azul.

Sobre las posibilidades de clasificación para las semifinales del Polla Gol, Ibarra dijo que "mientras

existan, la jugaremos con todo. Palestino y Universidad Católica son rivales difíciles y motivados, pero yo confío en estos muchachos y en su capacidad de lucha".

Por último, el director técnico desmintió los comentarios sobre la violencia del cuadro azul, señalando que después de realizar una prolija revisión de las estadísticas del partido frente a Colo Colo, detectó que los albos habían golpeado el doble que su equipo.

REUNION CON EL RECTOR

A las 16 horas, el rector de la Universidad de Chile, general Roberto Soto Mackenney, recibió a los dirigentes de la Junta Directiva y Consejo Asesor del Club Deportivo de esa casa de estudios superiores.

En la oportunidad, el rector se impuso de los planes que han elaborado los dirigentes para el desarrollo y fomento del deporte universitario, como también de los problemas que los aquejan.

EL CLASICO AGREGO UNA IGUALDAD MAS

ro de Buin-Laja.
Maipú, Tricolor M
Juventud Chépica
Ñuble Unido. ZON
TE: Defensor Cas
Iván Mayo; Com
Llay Llay C
Cartagena-Soinca
Maipú, Campos de
San Antonio Atlé
nicipal de Ta
Ferroviarios.
National-Good Year

Torneo "Amelia Reyes"

"Las Brisas" acaparó
aplausos como organizador
y como campeón

La oportunidad de enterrar la tradición del certamen tradicional "Amelia Reyes Pinto" al club Las Brisas de La Cisterna, por parte de la Asociación Santiago de baloncesto, fue positivamente feliz.

El anfitrión, que cumple 50 años de vida deportiva, pese a los escasos recursos económicos y de implementación, suplió con excelente labor y permanente respaldo del público sus desvelos para mostrar una justa de excelente nivel técnico por la positiva respuesta de los invitados: Colo Colo, Universidad Católica de Talca, Universidad de Santiago, Contraloría General, que debió suplir el retiro en último instante de Universidad de Chile, que hizo pesar el éxito del campeonato, y Good Year.

El resumen, preparado por LA NACION, es el siguiente:
POSICIONES FINALES:
Campeón, C.D. Las Brisas, de La Cisterna, invicto con 10 puntos; subcampeón, Colo Colo, con 9; 3°) UC de Talca, 8; 4°) Universidad de Santiago, 6 y 72; 5°) Contraloría General, 6 y - 83, y 6°) Good Year, 6 y - 112.

El plantel del campeón, dirigido por Gabriel Mitre, estuvo integrado por Judith Ace-

vedo, Leonora Espinoza, Carmen Salas, Mercedes Díaz (capitana), Marcia Céspedes, Corina Ortiz, Carmen Echeverría, Bella Lemus, Sandra Tapia y Jacqueline Pozo.

Las mejores goleadoras fueron: Patricia Bermúdez, de UC de Talca, 77 puntos; 2°) Corina Ortiz, Las Brisas, 71, y 3°) Wilma Demierre, de la USACH, y Verónica Hurtado, de Good Year, con 69.

El certamen de tiros libres, individual, lo ganó Marta Guzmán, de Colo Colo, 21 puntos en 25; le siguió Teresa Díaz, de Contraloría General, con 19. Contraloría General ganó por equipos al convertir Teresa Díaz 19 y Sandra Blondel 18, totalizando 37 puntos por 31 de Colo Colo.

Hubo galardones especiales, además, para Evelyn Leiva, de Colo Colo, la mejor jugadora; Gilberto Bermúdez, mejor colaborador del baloncesto; mención especial para Manuel Herrera, DT de la U.C. de Talca, y un premio exclusivo, para una jugadora símbolo, Teresa Díaz, de Contraloría General, galardón que le fue entregado por Irene Velásquez, figura inolvidable de nuestros cestos.



Los cinco premiados con el "Lautaro de Oro", de izquierda a derecha, aparecen: Julio Fuentes, Clemente Cortés, Ludwing Hindricksen, Anselmo Vilches y Leonardo Muñoz.

PREMIADOS MEJORES DEPORTISTAS
DE LAS FF.AA. Y CARABINEROS

Los estimulados recibieron el trofeo "Lautaro de Oro" en el día de la Educación Física de las Fuerzas Armadas

Los mejores deportistas de las Fuerzas Armadas, Carabineros e Investigaciones fueron premiados ayer en el salón de recepciones del edificio Norambuena de Carabineros, ubicado en Catedral con Amunátegui. Los distinguidos con el premio Lautaro de Oro fueron el subteniente de Ejército, Julio Fuentes Schaa, pentatleta; teniente segundo de Armada, Clemente Cortés Mayer, atleta; subteniente de Aviación, Ludwing Hindricksen Silva, judoka; carabinero Anselmo Vilches Cifuentes, atleta; e inspector Leonardo Muñoz Olivares, basquetbolista.

El trofeo "Lautaro de Oro" fue entregado a cada uno de los mejores deportistas por el

presidente de la Confederación Deportiva de las Fuerzas Armadas y Carabineros (CODEFAC), contralmirante Sergio Cabeza Duffoy, quien felicitó y estimuló a los cinco premiados.

El contralmirante Duffoy despidió además, al ex presidente de CODEFAC, contralmirante Erwin Conn Tescher, el cual dejó el cargo, junto a sus directores general Manuel Cortez Jarpa, capitán de navío Patricio Villalobos, capitán de navío Fernando Es-

pinoza Simonetti, capitán de fragata Osvaldo Prieto, y subcomisario de Investigaciones Miguel Bueno y el capitán de Aviación Alfonso Hermosilla, a quienes se les confirió un galvano por su destacada labor al mando de CODEFAC.

La ceremonia se realizó

ayer en conmemoración del día de la educación física en las Fuerzas Armadas y Carabineros. En la oportunidad el contralmirante Duffoy aprovechó de señalar que el organismo que dirige está preparando un sudamericano, tipo olimpiadas, entre octubre y noviembre.

FRANCES DERROTO
SIN DIFICULTAD
A REBOLLEDO

NIZA, 10 (AP).— El argentino Roberto Argüello pasó a segunda ronda del torneo abierto de tenis de Niza al vencer hoy a su compatriota Horacio de la Peña, 7-5, 6-1.

En partido de segunda ronda, el francés Henri Leconte venció al chileno Pedro Rebolledo 6-1, 6-1.

Otros resultados: primera ronda: Hans-Jochen, Alemania Occ., venció a Thierry Tham, Francia, 6-2, 6-4.

Alberto Tous, España, a Johan Carlsson, Suecia, 7-6, 6-0.

Thierry Tuslane, Francia, a Michael Wostenholme, Canadá, 6-0, 6-4.

Segunda ronda: Fernando Luna, España, a Jan Gunnarsson, Suecia, 6-7, 7-6, 6-0.

BARRACA DE FIERRO
VILLALBA S.A.

(Soc. Anónima Cerrada)

Junta General Ordinaria de Accionistas. Por acuerdo del Directorio citase a Junta General Ordinaria de Accionistas para el día 25 de abril de 1985 a las 18.30 horas en la sede social Arturo Prat N° 1524 Santiago. Con el objeto de tratar las siguientes materias:

1°.- Pronunciarse sobre la memoria y el balance general.
2°.- Designación de inspectores de cuentas titulares y suplentes.

3°.- Otras materias de competencia de esta junta.

Tendrán derecho a participar en la Junta anteriormente citada los titulares de acciones inscritas en el Registro de Accionistas con 5 días de anticipación a la fecha de celebración de la Junta.

EL PRESIDENTE

FE DE ERRATA
HOTELERA
NACIONAL S.A.
EN LIQUIDACION

En balance general publicado el 9-4-85 en Diario La Nación se produjo el siguiente error: donde dice balance general al 31 de diciembre de 1983 debe decir balance general al 31 de diciembre de 1984.

INMOBILIARIA ITALIA
HUMANITARIA S.A.JUNTA GENERAL ORDINARIA
DE ACCIONISTAS

(Sociedad Anónima Abierta)

Citase a Junta General Ordinaria de Accionistas para el día 24 de abril corriente, a las 19 hrs., en Avenida Viuñia Mackenna N° 83, con el objeto de someter a su consideración la Memoria y Balance ejercicio anual 1984, designación de Auditores Externos e Inspectores de Cuentas.

REGISTRO DE
ACCIONISTAS

Tendrán derecho a participar en esta Junta los accionistas inscritos en los Registros de Accionistas el 5° día hábil anterior a la fecha de esta Junta.

EL PRESIDENTE

SOLICITA DERECHOS DE
APROVECHAMIENTO DE
AGUAS

Al señor Director General de Aguas: Beltrán Silva Moreno, C/I, identidad N° 3016.952 de Temuco, agricultor domiciliado en Temuco, calle Arturo Prat N° 732 teléfono 33370, propietario del Fundo Asenjo de Lonquimay solicita:

1. — Derecho de aprovechamiento de agua de una quebrada sin nombre, ubicada en la comuna de Lonquimay; afluente del río Lonquimay a través de la Laguna El Toro.

Las aguas son superficiales y corrientes, se desean extraer 50 litros por segundo en un punto ubicado a 100 m. aguas arriba del cruce de esta quebrada con el camino Lonquimay a Salto de la Virgen. El agua se extraería mediante bocatoma lateral con barrera transversal. Se solicitan derechos consuntivos de ejercicio permanente y caudal continuo.

2. — Derechos de aprovechamiento de agua del Estero La Cascada ubicado en la comuna de Lonquimay de aguas superficiales y corrientes, afluente del río Lonquimay. Se desean extraer 200 litros por segundo por bocatoma lateral ubicada a 200 m. aguas arriba del cruce del Estero La Cascada con el camino Lonquimay a Salto de la Virgen. Se solicitan derechos consuntivos de ejercicio permanente y caudal continuo.

3. — Ambos cauces tienen su curso completo en la provincia de Malleco de la Región de La Araucanía.

Temuco, Marzo de 1985



El equipo Las Brisas campeón del torneo. De pie, Sandra Tapia, Marcia Céspedes, Mercedes Díaz, Jacqueline Paz y Leonora Espinoza. Agachadas: Carolina Ortiz, Carmen Salas y Carmen Echeverría. También jugaron Bella Lemus y Judith Acevedo.



La revancha del partido del pasado martes sostendrán esta tarde en el Sport Francais (Lo Beltrán 2.500, Vitacura) las selecciones de damas de Corea y la de Chile en hockey sobre césped. En el encuentro anterior las asiáticas vencieron por cuatro tantos contra cero.

Eduardo Rojas recibió distinciones oficiales y volvió a clases

CONCEPCION VITOREO AL CAMPEON MUNDIAL

CONCEPCION (Por Exequiel Ramírez). — Después de mediodía comenzó el programa de festejos para el campeón mundial de ajedrez, categoría cadetes, Eduardo Rojas Sepúlveda, con una recepción que recibió de parte del Colegio Concepción y una audiencia especial que le concedió el intendente brigadier general Eduardo Ibáñez Tillería.

La reunión que sostuvo con el intendente fue cordial y breve. El general Ibáñez, junto con manifestarle su inmensa satisfacción por el título mundial obtenido en Israel, instó a Rojas a seguir progresando porque el deporte chileno espera mucho más de sus condiciones a futuro.

Hasta el despacho del intendente también llegaron ayer el gobernador provincial coronel (R) Hernán Ramírez, el alcalde de la comuna Claudio Arteaga Reyes, el coordinador regional de Deportes y Recreación Harold Bustos Maureira, el presidente del Consejo Local de Deportes Leopoldo Salazar y el presidente del club de ajedrez de Concepción Guillermo Rodríguez. Por su parte el campeón Rojas se hizo acompañar como es su costumbre por su señora madre Flora Sepúlveda.

FIESTA EN EL COLEGIO CONCEPCION

Poco después de mediodía se llevó a efecto en el establecimiento donde

Eduardo Rojas sigue sus estudios humanísticos, Colegio Concepción, la ceremonia de recepción para el alumno más galardonado del establecimiento. En la sala de consejo, Rojas fue recibido por miembros del directorio y personal docente del Colegio Concepción. Allí el campeón mundial participó por algunos momentos con Gustavo Villagrán, Germán Martínez, Ruddy Sepúlveda y otras autoridades del colegio.

La comitiva se trasladó después al gimnasio donde estaba todo el alumnado. Fue emotivo el recibimiento. Los aplausos y vítores no se hicieron esperar. Rojas se mantuvo inmutable, como es su costumbre. Ningún gesto que denotara sentirse emocionado, tal vez la procesión iba por dentro.

El coro mixto del Colegio Concepción, dirigido por el maestro Adonis Fuentes, abrió el acto interpretando el himno del establecimiento. La primera persona que hizo uso del micrófono fue la presidenta de la Corporación Extraescolar, Marcela Robles de Stricke, quien en su discurso resaltó la importancia que tiene el logro alcanzado por el alumno Rojas, cuya carrera deportiva internacional recién está comenzando. A nombre de los alumnos lo hizo el presidente Alfonso Muñoz quien se manifestó muy orgulloso al igual que sus representantes al tener un campeón mundial de ajedrez en una disciplina donde sólo se imponen los escogidos.



Alfonso Muñoz, presidente del centro de alumnos, le da la bienvenida al campeón mundial.



Rojas muestra su galvano, junto a él Germán Martínez y más atrás el rector Humberto Silva.



Sus camaradas de estudio lo tomaron en vilo y se lo llevaron para la sala, donde Rojas libó el más sabroso champañazo.



El rector Humberto Silva le hizo entrega al campeón de un galvano, mientras su madre Flora Sepúlveda recibió de manos del fundador del establecimiento, Gustavo Villagrán, un ramo de flores. Por su parte Mario Valdivia se confundió en un abrazo con Rojas, al testimoniarle el saludo del centro de padres y apoderados del establecimiento.

La nota emotiva se produjo en el patio cuando todo el alumnado tuvo oportunidad de congratular a

Rojas. Todos querían dialogar con el campeón y saber detalles de su actuación en Israel. De pronto le hicieron calle a una morenita que se acercó al festejado para besarlo en la mejilla. Era Claudia Figueroa su polola quien desapareció rápidamente para evitar el contacto con los reporteros. Rojas fue detenido por algunos instantes por su profesor jefe, Guillermo Valdés Muñoz, quien lo comprometió para que asistiera a una convivencia que le tiene preparado el curso y que

tendrá lugar el sábado por la tarde.

Como lo habíamos anunciado a las 8 horas Eduardo Rojas se presentó a clases. Empieza de esta manera su vida estudiantil, la que deberá suspender en agosto próximo cuando deba concurrir al campeonato mundial para juveniles que tiene por sede Buenos Aires.

El programa de festejos para el campeón mundial de ajedrez es extenso. Todavía tendrá que cumplir varios compromisos.

Rojas volvió a ocupar su banco en el tercer año "B" del Colegio Concepción.

ACION
11 de Abril de 1985



Presidentes Cordero (izq.), Presidente de Ecuador, es acompañado en el Shea Stadium de Nueva York por el Vicepresidente de Estados Unidos, George Bush, y el dirigente máximo del equipo de béisbol, Nelson Doubleday, cuando el Mandatario asistió a un encuentro deportivo. (Radiofoto AP).

Régimen sudanés rechazó pedido de líder rebelde

CAIRO, 10 (REUTER).— Las autoridades militares de Egipto han rechazado un ultimátum formulado por el líder rebelde sureño John Garang, quien exige que se entregue el poder al gobierno civil antes de la semana, informaron fuentes diplomáticas.

Informaciones diplomáticas recientes originadas en Jartum indicaron que el comando rebelde replicó que no se dejará gobernar por Garang, quien amenaza una rebelión en el caso de no ser aceptado como vicepresidente pagano.

Los diplomáticos manifestaron que el emplazamiento de Garang dio a los generales

siete días para renunciar o tener que enfrentarse a la rebelión, no debe ser tomado seriamente ya que Garang podría estar procurando un puesto en un futuro gobierno y podría querer afianzar su posición.

El general Abdul-Rahman Swaredahab, quien tomó el poder en un golpe el sábado, se autoproclamó presidente de un consejo militar transitorio de 15 miembros y designó al general Taj Al-Din Abdullah como vicepresidente.

Swaredahab ha desoído llamamientos de grupos políticos en favor del levantamiento del estado de emergencia, pero ha dado seguridades de que procurará restablecer el régimen civil en un futuro próximo.

Jartum volvió hoy a quedar sin comunicaciones con el mundo exterior, después de haber sido restablecidas brevemente tras el golpe y el aeropuerto siguió cerrado por octavo día. No pudo saberse desde El Cairo si se han declarado más huelgas.

Swaredahab ha prohibido las huelgas y manifestaciones políticas bajo el estado de emergencia que impuso después de asumir el poder.

Sudán sufrió un aislamiento similar la semana pasada al quedar paralizada la nación por una huelga general declarada por trabajadores y profesionales opuestos al Presidente Jafar Numeiri, ahora derrocado.

Asesinado un militar boliviano

LA PAZ, (DPA).— El ex capitán de Ejército, Carlos Helguero Larrea, colaborador de la dictadura del ex general Luis García Meza (1980-1981) fue asesinado ayer en su hacienda "Los Paltos", al norte del Departamento de La Paz, por dos personas no identificadas, se informó hoy en la capital boliviana.

Helguero Larrea, acusado de ser uno de los autores de la muerte de ocho militantes del Movimiento de Izquierda Revolucionario (MIR) el 19 de enero de 1981, se encontraba prófugo de la justicia boliviana.

El capitán, dado de baja por una serie de abusos cometidos durante el gobierno de facto de García Meza antes de la instauración del gobierno democrático de Hernán Siles Zuazo, en octubre de 1982, se refugió en Argentina, país que abandonó antes del retiro de los militares del gobierno de Buenos Aires.

Brasil

Se amotinaron 3 mil reclusos

SAO PAULO, Brasil, 10 (AP).— Unos 3.000 presos armados continúan controlando dos pabellones de la cárcel central de esta ciudad y la policía no había tratado aún de sofocar el motín que estalló anoche, dijeron las autoridades.

Este es el segundo motín que ocurre en las últimas tres semanas en la prisión de 6.200 reclusos. Silvio Monteiro, vocero de prensa del Departamento de Justicia del Estado de Sao Paulo, dijo que los presos "gritaban y hacían mucho ruido", pero que no había muertos, heridos ni rehenes.

Gromyko y Shultz se reunirán en Viena

MOSCU, 10 (REUTER).— El Canciller soviético Andrei Gromyko y el Secretario de Estado estadounidense George Shultz acordaron reunirse el 14 de mayo en Viena, anunció hoy la agencia noticiosa oficial soviética TASS.

La agencia dijo que ambos hombres revisarían "cuestiones de interés común a ambas partes", sin dar otros detalles.

Diplomáticos occidentales dijeron que Shultz y Gromyko se reunirán en la capital austríaca para discutir un encuentro cumbre entre el Presidente estadounidense Ronald Reagan y el nuevo líder soviético Mikhail Gorbachev.

INTERES POR CUMBRE

WASHINGTON, (DPA).— El Presidente de Estados Unidos, Ronald Reagan, subrayó de nuevo en una carta personal al jefe del Partido Comunista de la URSS, Mikhail Gorbachev, su interés en una conferencia cumbre soviético-estadounidense.

La carta, en la que Reagan expresa al mismo tiempo el deseo de solucionar los problemas bilaterales de las dos superpotencias, debía ser entregada hoy a Gorbachev en Moscú por el presidente de la Cámara de Representantes, Thomas "Tip" O'Neil.

El Salvador

21 víctimas dejó ataque guerrillero

SAN SALVADOR, 10 (DPA).— 15 miembros de la Defensa Civil, cuatro niños carbonizados por las explosiones y dos mujeres murieron durante el ataque de los guerrilleros salvadoreños en el caserío Los Arenales y Santa Cruz Loma, al norte de San Pedro Nonualco, departamento de La Paz, a 381 kilómetros al este de la capital, según informaron fuentes militares.

Según los primeros detalles se habla de 25 bajas causadas por el Ejército a los guerrilleros del FMLN, empero, éstos difieren de los informes del comité de prensa de las Fuerzas Armadas.

Los primeros detalles procedentes del propio lugar, hablan de la resistencia que presentaron los miembros de la Defensa Civil ante el ataque de los guerrilleros izquierdistas.

INSTITUTO SANITAS S.A.

(SOCIEDAD ANONIMA ABIERTA)
JUNTA GENERAL EXTRAORDINARIA DE ACCIONISTAS

Por acuerdo del Directorio, citase a Junta General Extraordinaria de Accionistas de la Sociedad Instituto Sanitas S.A., para el día 25 de abril de 1985, a las 12.30 horas, en las oficinas ubicadas en calle Franklin 741, Santiago, con el fin de pronunciarse sobre la siguiente proposición de modificación del estatuto social:

- Modificar el Artículo Sexto disminuyendo el número de directores de nueve a cinco.
- Modificar el Artículo Séptimo en lo referente al quórum para sesionar del Directorio, el que será de 3 de sus miembros en lugar de cinco.

JUNTA GENERAL ORDINARIA DE ACCIONISTAS

Citase, asimismo por acuerdo del Directorio a Junta General Ordinaria de Accionistas para el mismo día y a celebrarse en el mismo lugar, inmediatamente a continuación de la Junta General Extraordinaria de Accionistas citada precedentemente con el fin de tratar las materias propias de esta Junta, en especial:

- Pronunciarse sobre la Memoria, Balance General y Estados Financieros del Ejercicio terminado el 31 de diciembre de 1984.
- Elección de Directorio.
- Remuneraciones del Directorio.
- Designar los Auditores Externos para el Ejercicio 1985.
- Tratar cualquier otra materia que sea de competencia de esta Junta.

ACCIONISTAS QUE TENDRAN DERECHO A PARTICIPAR EN LAS JUNTAS

Tendrán derecho a participar en las Juntas Generales Extraordinaria y Ordinaria de Accionistas, los titulares de las acciones inscritas en el Registro de Accionistas, con cinco días hábiles de anticipación a la fecha de celebración de las Juntas. La calificación de poderes, si procede, se efectuará el día de las reuniones.

PUBLICACION Y ENVIO DE MEMORIA Y BALANCE

Los estados Financieros de la Sociedad, al 31 de diciembre de 1984, serán publicados en el Diario "La Nación" el día 15 de abril de 1985.

De acuerdo a lo establecido en el Artículo 75° de la Ley N° 18.046, la Sociedad ha sido autorizada mediante el oficio N° 000748 del 8 de marzo de 1985 de la Superintendencia de Valores y Seguros, para limitar el envío de la memoria correspondiente al ejercicio terminado el 31 de diciembre de 1984 a aquellos accionistas que figuren inscritos en el registro con 5.000 ó más acciones y a aquellos que expresamente lo soliciten por escrito a nuestra casilla 2917, Santiago, a quienes se les enviará dichos antecedentes a la brevedad. Además se debe enviar los documentos señalados, por lo menos a los 500 mayores accionistas.

Sin perjuicio de lo anterior, se dispone de un número suficiente de copias de estos documentos en las oficinas de la Sociedad, ubicadas en calle Franklin N° 741, Santiago, para aquellos accionistas que así lo soliciten.

EL PRESIDENTE

COMPANIA MINERA TAMAYA S.A.

(Sociedad Anónima Abierta)

Por acuerdo del Directorio, citase a Junta General Ordinaria de Accionistas para el día 19 de abril de 1985, a las 9.30 horas a celebrarse en esta ciudad, Avda. Libertador Bernardo O'Higgins N° 1146, Sector "B", 5° piso, la que tendrá por objeto tratar las siguientes materias propias de dicha Junta Ordinaria:

- Aprobar inventario, balance y memoria ejercicio cerrado al 31 de diciembre de 1984, e informe de los Auditores Externos;
- Renovación total del Directorio conforme inciso final artículo 32, Ley 18.046, y fijar remuneración anual de los Directores;
- Designar Auditores Externos independientes para el ejercicio que finaliza el 31 de diciembre de 1984;
- Designar periódico para publicación avisos de citación a Juntas de Accionistas y demás publicaciones sociales;
- Dar a conocer acuerdos del Directorio conforme artículo 44, Ley 18.046; y
- Tratar los demás asuntos y adoptar los acuerdos que sean de competencia de las Juntas Ordinarias de Accionistas y otorgar los correspondientes poderes.

PUBLICACION

Se pone en conocimiento de los Srs. Accionistas que los estados financieros anuales de la Sociedad, al 31 de diciembre de 1984, debidamente auditados, se publicarán en este diario el día 9 de abril de 1985.

ENVIO DE ANTECEDENTES

De acuerdo a lo establecido en el artículo 75 de la Ley 18.046, la Sociedad, ha sido autorizada mediante el oficio N° 1.280 del 2 de abril de 1985 de la Superintendencia de Valores y Seguros, para limitar el envío de la Memoria correspondiente al ejercicio terminado el 31 de diciembre de 1984 a aquellos accionistas que figuren inscritos en el registro con 100 ó más acciones y a aquellas que expresamente lo soliciten por escrito a Avda. Libertador Bernardo O'Higgins N° 1146, 5° piso, Sector B, a quienes se les enviará dichos antecedentes a la brevedad.

Sin perjuicio de lo anterior, se dispone de un número suficiente de copias de estos documentos en las oficinas de la Sociedad, ubicadas en Avda. Libertador Bernardo O'Higgins N° 1146, Sector B, 5° piso, para la consulta de aquellos accionistas que así lo soliciten.

PARTICIPACION EN LA JUNTA

Tendrán derecho a participar en la Junta de que da cuenta el aviso que precede, los titulares de acciones inscritas en el Registro de Accionistas con cinco días hábiles de anticipación a aquel en que se efectúe la Junta.

EL GERENTE

FINANCIERA CONDELL S.A.

JUNTA GENERAL ORDINARIA DE ACCIONISTAS

Por acuerdo del Directorio, citase a Junta General Ordinaria de Accionistas de Financiera Condell S.A., para el día 26 de Abril de 1985, a las 15.30 horas en las oficinas de la Casa Matriz, de calle Ahumada 179, Piso 9°, Santiago.

La Junta tendrá por objeto tratar lo siguiente:

- Pronunciarse sobre Memoria, Balance y Estados Financieros correspondientes al Ejercicio del 1° de Enero de 1984 al 31 de Diciembre de 1984 y conocer la situación de la sociedad e Informes y Notas de los Auditores Externos.
- Remuneraciones del Directorio.
- Designación de Auditores Externos.
- Dar a conocer Acuerdos de Directorio para los fines exigidos por el artículo 44 de la Ley 18.046.
- Demás materias propias de junta Ordinaria de Accionistas.
- Renovación del Directorio.

PARTICIPACION EN LA JUNTA

Tendrán derecho a participar en la Junta los titulares de acciones inscritas en el Registro de Accionistas 5 días antes de la Junta.

CALIFICACION DE PODERES

La Calificación de Poderes se hará en la misma Junta al iniciarse la reunión.

PRESIDENTE

GERENTE GENERAL

Resultados del Club Hípico

1ª Carrera. — 1.200 metros. — Índice 27 al 16.

1º (3) CHALACA, 55, por Chairman Walker y
Figurine, del stud "Matancilla".

	Bol.	Pag.
1º (3) CHALACA, 55, por Chairman Walker y Figurine, del stud "Matancilla".	3.133	\$ 3,00
2º (6) Burguesito, 51, R. Chamorro	1.458	6,60
3º (5) Jugado, 53, F. Díaz	2.205	4,30
4º (8) Abelinda, 49, M. Aranda	421	22,70
5º (2) Brindis, 56, O. Díaz	2.338	4,10
6º (1) Catamarqueña, 60, R. Jacquez	640	14,10
7º (7) Sondeo, 51, C. Donoso	726	13,20
8º (10) Piri Reis, 49, J. Muñoz	1.132	8,40
9º (11) Danbury, 49, L. Toro	374	25,60
10º (4) Maihuepe, 54, E. Guajardo	237	40,30
11º (9) Deslucida, 49, J.R. Castillo		

Total: 13.658.
Canadá por 3 1/4 cpos., el 3º a pzo., el 4º a pzo., el 5º a 3/4 cpo. y el 6º a 3/4 cpo. — Tpo.: 1.09 3/5. — Corrieron todos. — Prep.: Juan Cavieres A. — Div.: \$ 3,00, \$ 1,80 y \$ 2,60.

2ª Carrera. — 1.300 metros. — Condicional para potrancas de dos años no ganadoras.

	Bol.	Pag.
1º (13) SECUENCIA, 53, por Mr. Long y Secuestrada, del stud "Santa Amelia".	4.169	\$ 1,90
2º (10) Póstuma, 53, G. Barrera	1.480	5,50
3º (7) Non Stop, 53, F. Díaz	1.280	6,40
4º (4) Enviada, 53, S. Vázquez	2.912	2,80
5º (6) Multa, 53, M. Aranda	183	44,50
6º (5) First Hope, 53, M. Santos	230	35,40
7º (16) Table Game, 53, R. Pérez	286	28,50
8º (15) Soy, 53, L. Cornejo	549	14,90
9º (3) Bramadora, 53, O. Díaz	127	64,20
10º (1) Aioli, 53, R. Chamorro	59	138,20
11º (11) Real Victoria, 53, O. Escobar	96	84,90
12º (9) Pedalera, 51, J. Pailamilla	89	91,60
13º (14) Solita María, 53, C. Donoso	125	65,20
14º (2) Bebedora, 53, C. Leighthon	63	129,40
15º (8) Otrora, 53, E. Silva		

Total: 11.647.
Canadá por 1 1/4 cpo., el 3º a 1/2 pzo., el 4º a 1 cpo., el 5º a 3 cpos. y el 6º a 3/4 cpo. — Tpo.: 1.16 2/5. — No corrió: (12) Salarina. — Prep.: Alvaro Breque. — Div.: \$ 1,90, \$ 1,20, \$ 1,30 y \$ 1,50.

3ª Carrera. — 2.000 metros. — Índice 39 e inferiores.

	Bol.	Pag.
1º (4) CASUAL, 54, por Clinias y Marmota, del stud "Los Lagos".	1.793	\$ 3,30
2º (6) Pigmalión, 49, P. Santos	2.619	2,30
3º (2) Mad Boy, 56, S. Vázquez	598	10,30
4º (1) Invento, 56, E. Guajardo	809	7,60
5º (7) Magnánimo, 48, M. Aranda	848	7,30
6º (5) Paranoico, 52, G. Barrera	1.408	4,40
7º (3) Messone, 56, M. Santos	745	8,30

Total: 8. —
Canadá por 1 1/2 cpo., el 3º a 1 1/2 cpo., el 4º a 2 cpos., el 5º a 1/2 pzo. y el 6º a 1 1/4 cpo. — Tpo.: 1.57 4/5. — Corrieron todos. — Prep.: Juan Zúñiga. — Div.: \$ 3,40, \$ 1,40 y \$ 1,30. — Div. Triple N° 1: Al 1er. lugar, con 496 vales acertados: \$ 2.130. Al 2º lugar, con 584 vales acertados: \$ 450.

4ª Carrera. — 1.600 metros. — Índice 18 al 11.

	Bol.	Pag.
1º (7) LADY SOPHIE, 53, por Hawk II y La Malibrán, del stud "Haras Santa Eladia".	1.059	\$ 11,60
2º (6) Propinada, 54, E. Silva	1.602	7,70
3º (8) Galopero, 52, J. Díaz	1.472	8,40
4º (5) Pingo Azul, 54, R. Chamorro	1.464	8,40
5º (1) Picarilla, 56, A. Poblete	2.757	4,50
6º (10) Indida, 51, M. Aranda	606	20,30
7º (3) Pétalo, 54, F. Díaz	1.894	6,50
8º (15) Topacio, 50, J. Romero	429	18,70
9º (11) Rey del Sur, 52, G. Barrera	4.033	3,00
10º (9) Particular, 52, J.C. Silva	848	13,70
11º (13) Severina, 50, H. López	334	36,90
12º (2) Iraqui, 54, S. Vázquez	534	23,10
13º (14) Teleco, 49, J. Castillo	395	31,20
14º (12) Melostoso, 50, J. González	122	101,00

Total: 17.595.
Canadá por 1/2 cbza., el 3º a 1 3/4 cpo., el 4º a 1/2 pzo., el 5º a pzo. y el 6º a 1 3/4 cpo. — Tpo.: 1.34 1/5. — No corrió: (4) Falconete. — Prep.: Victorino Romo. — Div.: \$ 11,60, \$ 3,60, \$ 2,90 y \$ 3,60.

5ª Carrera. — 1.500 metros. — Índice 24 al 22.

	Bol.	Pag.
1º (4) ZUKO, 54, por Kimono y La Saudade, del stud "Haras Roblería".	4.057	\$ 2,70
2º (2) Chapetón, 54, S. Vázquez	6.525	1,70
3º (6) Tanto Amor, 53, O. Díaz	1.294	8,50
4º (5) Macuco, 53, C. Donoso	2.600	4,20
5º (3) Siripo, 52, J.M. Aravena	773	14,20
6º (1) Cazador, 55, O.P. Castillo	408	26,90
7º (7) Sharpara, 53, E. Guajardo		

Total: 15.657.
Canadá por 2 3/4 cpos., el 3º a 1 1/2 cpo., el 4º a 1/2 pzo., el 5º a 1/2 cbza. y el 6º a 1 3/4 cpo. — Tpo.: 1.28 2/5. — Corrieron todos. — Prep.: Cristián Muñoz. — Div.: \$ 2,70, \$ 1,20 y \$ 1,20.

6ª Carrera. — 1.000 metros. — Clásico "CARLOS BALMACEDA".

	Bol.	Pag.
1º (8) CAPO, 58, por Carven III y Cap's Game, del stud "U.S.F.". Jinete: Fernando Díaz	850	\$ 13,00
2º (2) Fundamento, 61, D. Salinas	4.554	2,40
3º (13) Decana, 55, S. Vázquez	3.995	2,80
4º (6) Pulojo, 61, J. Muñoz	869	12,70
5º (7) Atrián, 58, M. Santos	517	21,30
6º (9) Moira, 58, R. Jacquez	248	44,50
7º (1) Alexander, 61, J. Pérez	305	36,20
8º (3) Galiano, 61, C. Leighthon	624	17,70
9º (12) Quipo, 58, O. Escobar	259	42,60
10º (5) Pretillero, 61, R. Cea	265	41,70
11º (4) Must Be, 61, G. Barrera	1.595	6,90
12º (11) Quilín, 58, L. Muñoz	1.275	8,70
13º (10) Paraguaya Bold, 58, N. Urrutia	419	26,30

Total: 15.775.
Canadá por 1/2 cbza., el 3º a cbza., el 4º a 1 1/2 cpo., el 5º a 1 cpo. y el 6º a 1/2 cbza. — Tpo.: 0.57. — Corrieron todos. — Prep.: Pedro Inda C. — Div.: \$ 13,00, \$ 2,00, \$ 1,30 y \$ 1,30.

7ª Carrera. — 1.000 metros. — Condicional para potrillos y potrancas de 3 años no ganadores.

	Bol.	Pag.
1º (5) PATBARU, 52, por B. Mint y Excéntrica, del stud "Santa María". Jinete: Hugo Mellado	6.473	\$ 1,80
2º (8) Bóveda, 53, S. Azócar	2.062	5,70
3º (11) Estriona, 53, J. Verdugo	642	18,20

	Bol.	Pag.
4º (10) China, 49, G. Pezoa	364	32,10
5º (7) Zángano, 55, P. Muñoz	462	25,30
6º (13) Marigold, 51, C. Delgado	1.783	6,50
7º (15) Rebalsa, 51, M. Gallardo	990	11,80
8º (14) Pinada, 49, R. Vergara	100	116,80
9º (12) Ganadería, 53, C. Donoso	140	83,50
10º (6) Toralete, 55, N. Vargas	52	224,70
11º (1) Chieftain, 56, J. Rivera	3.087	3,80
12º (9) Cascadera, 49, J. Ayala	296	39,50
13º (16) Shelina, 49, M. Zárate	43	271,70
14º (4) Pasquinel, 52, L. Salinas	73	160,10
15º (2) Don Rufo, 54, L. Corvalán	125	93,50

Total: 16.692.
Canadá por 3 1/4 cpos., el 3º a pzo., el 4º a 1 1/4 cpo., el 5º a 3/4 cpo. y el 6º a cbza. — Tpo.: 0.59 1/5. — No corrió: (3) Navegado. — Prep.: Gerardo Silva. — Div.: \$ 1,80, \$ 1,20, \$ 2,10.

8ª Carrera. — 1.600 metros. — Índice 11 e inferiores.

	Bol.	Pag.
1º (4) NIF NAF, 53, por Mediatore y Nafta, del stud "Manguzal". Jinete: Pedro Cerón	4.915	\$ 2,70
2º (5) My Lady, 48, C. Delgado	3.090	4,30
3º (2) Piropero, 54, C. Leighthon	785	17,00
4º (9) Catemu, 49, M. Vergara	2.353	5,70
5º (7) Habilidad, 51, J. Navarrete	2.839	4,70
6º (3) Mocita Mirona, 53, E. Silva	2.747	4,80
7º (8) Pin Pin, 50, R. Chamorro	422	31,60
8º (10) Mahara, 48, R. Soto	1.891	7,00
9º (1) Poconesa, 55, M. Santos		

Total: 19.042.
Canadá por 5 cpos., el 3º a 1 1/4 cpo., el 4º a 1/2 cbza., el 5º a 1/2 cpo. y el 6º a 1 3/4 cpo. — Tpo.: 1.35 2/5. — No corrió: (6) Capinha. — Prep.: Cristian Muñoz. — Div.: \$ 2,70, \$ 2,10 y \$ 8,60.

9ª Carrera. — 1.200 metros. — Condicional para potrillos de 3 años ganadores.

	Bol.	Pag.
1º (1) CROK VIELLE, 56, por Calabrés II y Veintiuna, del stud "Chipe". Jinete: Elias Silva	4.232	\$ 4,20
2º (4) Esperanza Real, 54, C. Delgado	199	90,10
3º (11) Picado, 56, G. Barrera	5.372	3,30
4º (9) Moulin Rouge, 56, L. Muñoz	487	36,80
5º (6) Huainillo, 56, S. Vázquez	4.971	3,80
6º (7) Matafuego, 56, P. Cerón	923	21,90
7º (2) Demostrado, 54, M. Gallardo	496	36,10
8º (12) Rand, 52, M. Vargas	2.130	8,40
9º (10) Niksar, 56, F. Díaz	1.908	9,40
10º (8) Morio, 52, H. Mellado	3.562	5,00
11º (3) Rupanquito, 56, M. Santos	49	365,40
12º (14) Wainer, 52, G. Muñoz	709	85,80
13º (5) Good Brother, 52, R. Vergara	342	52,40
14º (3) Esperanza Audaz, 52, R. Vergara		

Total: 25.612.
Canadá por 3/4 cpo., el 3º a 1 3/4 cpo., el 4º a cbza., el 5º a 3/4 cpo. y el 6º a 1 1/4 cpo. — Tpo.: 1.10. — Corrieron todos. — Prep.: Juan Cavieres A. — Div.: \$ 4,20, \$ 2,10, \$ 7,70 y \$ 1,50.

10ª Carrera. — 1.200 metros. — Índice 7 al 1.

	Bol.	Pag.
1º (5) QUINCEANERA, 56, por T. Play y Quilhuicana, del stud "Coquito". Jinete: Rafael Chamorro	1.880	\$ 10,50
2º (7) Diadoca, 53, E. Silva	3.736	5,30
3º (3) Ufana, 55, O. Escobar	7.751	2,50
4º (11) Bambolín, 53, R. Pérez	3.240	6,10
5º (2) Me Acompaña, 56, F. Díaz	392	50,30
6º (12) Chambao, 52, M. Santos	2.940	6,70
7º (6) Red Sun, 54, P. Muñoz	660	29,90
8º (10) Ponchita, 53, C. Donoso	977	20,20
9º (1) Bebita, 56, P. Santos	3.630	5,40
10º (15) Alfombra, 50, J. Castillo	516	38,20
11º (13) Paddock, 51, J. Navarrete	145	135,90
12º (4) Horst, 53, J. Carrasco	910	21,70
13º (14) Big Yos, 51, L. Toro	1.104	17,80
14º (16) Fatimita, 52, M. Vergara		
15º (8) Fouquet, 53, O. López	171	115,30
16º (9) Neleo, 53, L. Salinas	104	189,50

Total: 28.156.
Canadá por 1 3/4 cpo., el 3º a 2 1/4 cpo., el 4º a 2 cpos., el 5º a pzo. y el 6º a 1/2 cpo. — Tpo.: 1.11. — Corrieron todos. — Prep.: Pedro Torres. — Div.: \$ 10,50, \$ 2,40, \$ 1,70 y \$ 1,80.

11ª Carrera. 1.200 metros. Índice: 40 al 17.

	Bol.	Pag.
1º (7) MUY SERENO, 53 por Iram y Muy Serena del stud "Careca". Jinete: Patricio Muñoz	9.111	2,00
2º (9) Champán 49 P. Santos	4.209	4,30
3º (10) Big John 48 J.C. Silva	5.014	3,60
4º (5) Rumoroso 54 M. Santos	422	42,60
5º (11) Golden Reason 49 L. Menghini	619	29,00
6º (8) Hakimmi 50 M. Aranda	2.171	8,30
7º (3) Criterium 56 E. Silva	1.725	10,40
8º (1) Hoy Por Hoy 60 J. Pérez	829	21,70
9º (4) Entredicho 55 H. Berrios	1.412	12,70
10º (2) Baluarte 56 N. Urrutia	1.49	120,90
11º (6) Ball Harbort 53 J. Turneta		

Total: 25.661.
Canadá por 3/4 cpo., el 3º a pzo., el 4º a 1/2 pzo., el 5º a 3/4 cpo. y el 6º a 1 1/2 cpo. Tiempo: 1.10. Corrieron todos. Prep. Milton Rodríguez. Div. \$ 2,00, \$ 1,50, \$ 1,90 y \$ 2,50.

12ª Carrera. 1.200 metros Índice 12 al 4.

	Bol.	Pag.
1º (3) MAZINGER, 57 Por Pr. Medicis y Pachacama del Stud "María Paz". Jinete: Manuel Santos	6.146	\$ 2,30
2º (4) Miradilla, 55 C. Leighthon	2.333	6,10
3º (17) Faro, 53 O. López	1.612	8,80
4º (18) Yermax, 49 J.C. Silva	2.326	6,10
5º (7) Definitiva, 54 E. Silva	1.290	11,00
6º (2) Force, 54 J. Verdugo	978	14,60
7º (14) Mano Santa, 53 J. Romero	1.487	9,60
8º (11) Brooklyn Heights, 52 R. Vergara	190	75,00
9º (5) Moñita, 55 P. Santos	915	15,60
10º (6) Ammah, 54 M. Aranda	567	25,10
11º (16) Flor de Tango, 53 H. Berrios	1.294	11,00
12º (15) Miss Wyn, 53 C. Delgado	162	89,00
13º (8) Gamboa, 53 D. Basalto	155	92,00
14º (12) Bye Bye, 53 A. Vergara	411	34,70
15º (10) Trissy, 54 H. Galaz	106	134,50
16º (1) Barullera, 55 G. Barrera	396	36,00

Total: 20.368.
Canadá por 3 1/2 cpo., el 3º a 1/2 pzo., el 4º a 1 cpo., el 5º a cbza., el 6º a 2 cpos. TIEMPO: 1.11.1/5. No corrieron (9) Juicioso, (13) Chuuma. Prep. Oscar Silva. Div. \$ 2,30, \$ 1,30, \$ 2,10, \$ 2,10. Triple: Mazinger tenía 11.460 vales. Enganche: 200 pesos.Clásico Carlos Balmaceda
Impresionante
triunfo de "Capo"

CAPO, tres años por Carven III y Cap's Game por Gentlemen en el kilómetro reglamentario, premio Carlos Balmaceda, disputado en el césped del hipódromo de la Avenida Blanco Encalada, cuyo estado del piso estaba normal.

Criado en el haras "Santa Teresa", ha participado en 28 competencias, de las que ha ganado 8, siendo 3 de alto nivel. En su ganada acumula \$ 1.849.000. Defiende la enseña del "U.S.F.", lo prepara Pedro Inda Copia y fue llevado al triunfo por Fernando Díaz.

LA CARRERA. — Definidas las posiciones, Decana se adelantó del liderato. Enseguida se ubicaron Atrián, Fundamento, Pretillero, Paraguaya Bold y Alexander.

Siempre con Decana a la cabeza del pelotón ingresaron al recto. Atrián, Fundamento y Pretillero mantenían sus posiciones iniciales. Quinto se ubicaba Alexander, sexta Moira, séptimo Capo y octavo Proliojo.

Muy cerca del término del trayecto avanzaron con grandes bríos Capo y Fundamento, imponiéndose aquél por media cabeza.

Pollón de Oro

Una tarjeta
con 13 puntos

De las 16.082 tarjetas que se jugaron una logró los trece puntos gracias a lo cual cobrará un millón 251.250 pesos. La tarjeta ganadora tiene el número 881225 y fue jugada en la sucursal Blanco.

La segunda puntuación

CARRERA	1	2	3	4	5	6	7	8	9	10	11	12	13
1													
2													
3													
4													
5													
6													
7													
8													
9													
10													
11													
12													
13													

13ª Carrera. 1.200 metros Condicional par potrillos de 3 años no ganadores

	Bol.	Pag.
1º (10) ESTRAGON, 56 Por Persado y Egostría del Sr. José Mora C. Jinete Luis Muñoz	3.452	3,30
2º (17) Requerido, 52 D. Medina	543	25,10
3º (3) Carrier, 56 R. Chamorro	597	22

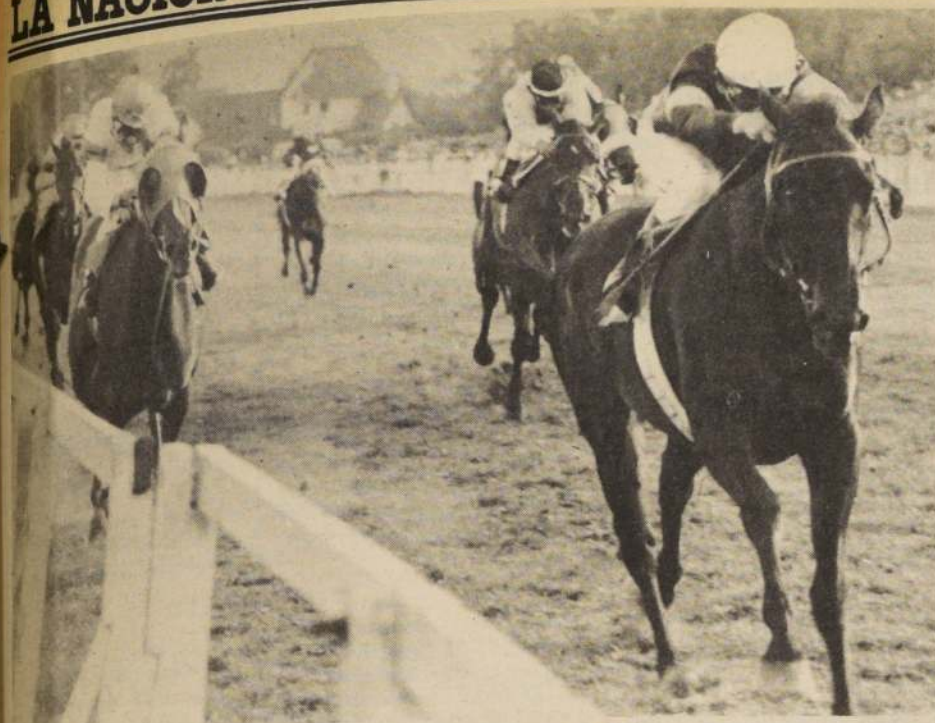

SHADOW, la pensionista de Gerardo Silva, es una de las mejores cartas en el clásico "Mundo Hípico" que se disputará mañana en la costa.

Esta tarde Un remate para los damnificados

Esta tarde en el local de la Feria de Criadores se realizará un remate de yeguas a beneficio de los damnificados por el terremoto del tres de marzo. Varios de los principales establecimientos de cría presentarán modestos elementos desde las 17 horas, punto de inicio de las subastas.

El dinero que se recaude servirá para paliar de alguna forma los daños que provocó el último fenómeno sísmico y se entregará a las autoridades pertinentes a través de una institución benéfica.

Las yeguas que saldrán a remate son las siguientes:

Poline, por Potencial y Chalada. Nacida en 1973.

Quemajosa, por Parnell Quemajosa. Nacida en 1971.

Repechada, por Kestos y Resuelta. Nacida en 1971.

Las tres hembras mencionadas serán presentadas por el haras "Paulina".

Vidal Sasoon, por Chairman Walker y Artística. Nacida en 1975.

Vitacura, por Moloc y Bonne Fortune. Nacida en 1975.

Las presentará el haras "Tarapacá".

Sagitaria, por Merry Tony y Copuchita. Nacida en 1977.

Mini Lola, por Silent Song y Negra Mía. Nacida en 1972.

Estas dos últimas hembras corresponden a la presentación del haras "Tres Mosqueteros".

Carlos Cousiño, por su parte, traerá a subastas a la potranca

Bengalita, por Borker's Tip II y Tonina. Nacida en 1981.

Haras "Santa Marta" presentará a Galea, hija de Snow Jumper y Cuchara. Nacida en 1980.

Six Guineas, por Master Boing y Siempreviva. Nacida en 1971. La presentará "Santa Eladia".

Nina, por Clever y Stella, nacida en 1981. La traerá a subastas el haras "Los Nogaes".

Finalmente "San Patricio" subastará la yegua "Tatequía", por Snow Hill y Tetrarquía.

El último de los establecimientos nombrados más "Tres Mosqueteros" subastarán otros productos. Lo mismo hará Alicia Castro.

"Shadow", la sombra de Mostazo

□ Dichos corredores a los que se agregan Carolino y Señaleja son los principales actores del clásico "Mundo Hípico", central de la programación de mañana en el Valparaíso Sporting Club

Programa de diez competencias se desarrollará mañana desde las 16.35 horas en la pista del Valparaíso Sporting Club. El evento más destacado de él es la disputa del clásico "Mundo Hípico", un handicap de 1.400 metros en el que se inscribieron diez especialistas del mediofondo.

La competencia, un homenaje a la prestigiosa revista, está consignada en el sexto lugar de la cartilla. La partida se fijó para las 19.30.

Participan: Mostazo, 62 kilos, Ernesto Guajardo. Olingo lo postergó por medio pescuezo en el premio Consejo Superior de la Hípica Nacional. Por aquella presentación defenderá muchas preferencias. Su única contra es el alto peso que le asignaron.

Shadow, 59 kilos, Francisco Carvajal. En la prueba antes señalada ocupó la cuarta ubicación a cuatro cuerpos del vencedor Olingo.

Representa la clase y por ello le asignamos la defensa de nuestro pronóstico.

Rabino, 58 kilos, Olegario Muñoz. En handicap de 1.300 metros arribó octavo de Mocita Curiosa a ocho largos. No atraviesa por el mejor de sus momentos, sin embargo no hay que desestimarlo.

Manok, 52 kilos, N.N. Alcanzó la séptima ubicación en la última victoria de Olingo, a 6 1/4 cuerpos del ven-

cedor. Dará mucha ayuda a su compañera de corral.

Señaleja, 52 kilos, Héctor Berríos. Tres victorias consecutivas le preceden, la más reciente sobre Abogado por 3 3/4 cuerpos en handicap de 1.500 metros. Por campaña es la enemiga obligada de los favoritos.

Carolino, 51 kilos, N.N. En el premio "Alfredo S. Jackson" arribó tercero de Comodón a pescuezo del ganador. Tiempo para 1.900 metros: 1.57 4/5. El pensionista de Juan Bernal estará en la tabla peleando el primer lugar.

Fort Lamy, 51 kilos, Roberto Olivares. Con 60 kilos y muchos tropiezos figuró undécimo de Lago Llanquihue en handicap de mil metros. La mayor distancia le será de gran ayuda.

Maytecita, 50 kilos, José Pailamilla. La hermana materna de Lonquimay asomó

octava de Olingo en el premio Consejo Superior, a 6 1/4 cuerpos. Virtudes tiene como para confiar en una rehabilitación.

Sabuesa, 50 kilos, N.N. Con 60 kilos finalizó sexta de Yaiti en handicap de 1.400 metros, a poco más de siete cuerpos.

Livianita puede propinar más de alguna sorpresa en el recuento final.

Niort, 48 kilos, Rafael Vargas. Se ubicó en la novena ubicación en la última victoria de Yaiti. Antes fue undécimo de Mocita Curiosa. Difícil pensar en una rehabilitación tan intempestiva.

Shadow defenderá nuestra preferencia y para segundo dejamos a Mostazo pese al alto peso que le asignó el handicap. Carolino y Señaleja asoman en el papel como sus más serios enemigos.

A Viña los pronósticos

Detallamos nuestras preferencias para la jornada que se cumplirá mañana en el Valparaíso Sporting Club:

- 1a. carrera: ZONZO y Escrito
- 2a. carrera: PONTE ROSSO y Mostela
- 3a. carrera: MARIBERA y Redondo
- 4a. carrera: HEY y Mouso
- 5a. carrera: SECRETERO y Hit
- 6a. carrera: SHADOW y Mostazo
- 7a. carrera: YAITI y Dallas Fun
- 8a. carrera: CAMPANARIO y Buena Espera
- 9a. carrera: PUIGUA y Cahuinero
- 10a. carrera: TONINO y Despótica

Cubrió mil metros en 1.00 3/5

Se pasó Panal

El pingo PANAL estableció excelente registro en la sesión de cotejos del lunes, pista de arena del Club Hípico. El defensor del Bambino recorrió mil metros en 1.00 3/5 montado por Pedro Santos.

1.400 Metros
TOCADITA, M. Aranda en 1.33 4/5
ARTISTA, P. Santos en 1.29
MATCH LAW, S. Vásquez en 1.28 4/5

1.200 Metros
UNIVERSO, N. Urrutia en 1.17 1/5
REINCIDENCIA, P. Cerón en 1.15 3/5
PALINOCK, Aprendiz en 1.16 3/5
NASBUR, G. Lizama en 1.16 1/5
LABORIOSA, C. Paredes en 1.16 4/5
GOLDEN COLD, O. Díaz en 1.16 3/5

1.000 Metros
NAMBY, G. Pezoa en 1.04
MOLESTOSO, J. González en 1.04 1/5
TRINI, C. Delgado en 1.01 3/5
PANAL, P. Santos en 1.00 3/5

800 Metros
GENIALIDAD, M. Aranda en 51
PIPEÑO, M. Aranda en 49
GENUINO, J.M. Aravena en 49
TONINO, G. Barrera en 50 2/5



ZONZO, por los palos, puede abrir la jornada del Valparaíso Sporting Club con triunfo. Es nuestro pronóstico.

LONJERO, P. Vega en 49 4/5
SIRIPO, J.M. Aravena en 49 2/5
MASCARTA, J.M. Aravena en 49

700 Metros
PROLINA, M. Aranda en 43

600 Metros
MAID SUE, J. Pérez en 37

IRAQUI, J.C. Silva en 36 2/5

500 Metros
TURGOT, E. Silva en 30 2/5
POMPONERA, R. Vergara en 29 2/5
PRESURE, M. Aranda en 29 4/5

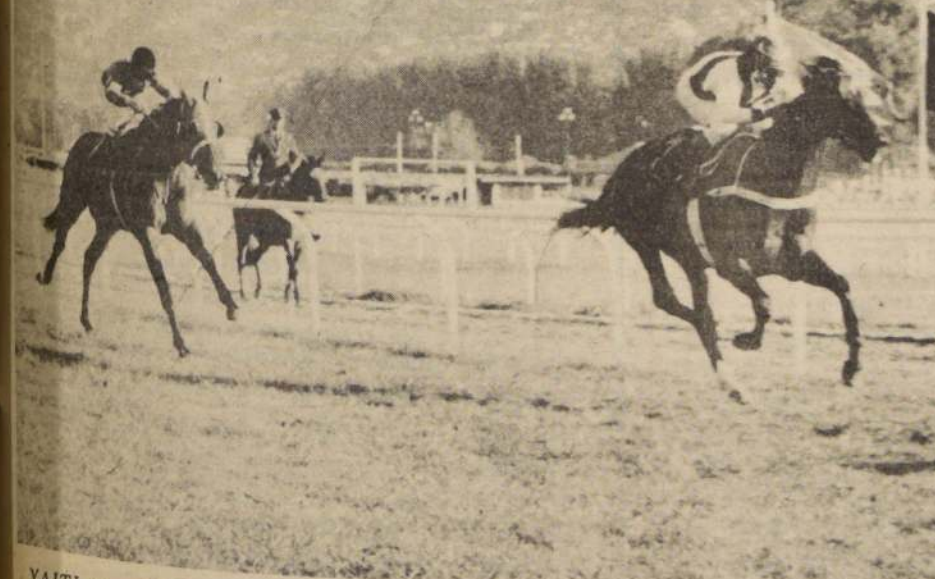

YAITI, precedido y avalado por una victoria, participará en el séptimo lance viñamarino. Tiene mucha opción.

INMOBILIARIA ITALIA HUMANITARIA S.A.

Sociedad Anónima Abierta BALANCE GENERAL AL 31 DE DICIEMBRE DE 1984 Y 1983 (NOTAS 2 Y 3) (EXPRESADOS EN MILES DE PESOS)

Autorizada y declarada legalmente instalada por Decreto Supremo de Hacienda N° 10.646 del 27 de Diciembre de 1954.
Domicilio legal: Av. Vicuña Mackenna N° 83, Santiago

PRESIDENTE
VICEPRESIDENTE
DIRECTORES

Juan Ferralis Masa
Victor Penso Lazzari
Aquilino Agliata Beltrami
Vicente Bissola Voglia
José Fracchia Torres

<u>A C T I V O S</u>			<u>P A S I V O S</u>		
CIRCULANTES:	1984	1983	CIRCULANTES:		
Casa Degli Italiani y Sociedad Cultural y Mutuo Socorro Italia Humanitaria Reunidas	69	84	Provisiones		
	----	----			
Total activos circulantes	69	84	Total pasivos circulantes		
	----	----			
FIJOS:			PATRIMONIO:		
Terreno	881	881	Capital		
Construcciones y obras de infraestructura	4.875	4.875	Déficit acumulado en ejercicios anteriores		
Maquinarias y equipos	23	23	Déficit neto del ejercicio		
Depreciación (menos)	(1.361)	(1.152)			
	----	----			
Total activos fijos	4.418	4.627	Total patrimonio		
	----	----			
Total activos	4.487	4.711	Total pasivos		
	=====	=====			

Las notas a los estados financieros N°s. 1 al 14 que se acompañan, son parte integrante de este balance general.

ESTADO DE RESULTADOS

POR LOS AÑOS TERMINADOS EL

31 DE DICIEMBRE DE 1984 Y 1983

(Expresado en miles de pesos)

	1984	1983
Ingresos de explotación	428	204
Costo de explotación	(268)	(310)
Margen de explotación	160	(106)
Gastos de administración (menos)	(436)	(424)
Resultado operacional	(276)	(530)
Corrección monetaria	52	(20)
Déficit del ejercicio	(224)	(550)
Ajuste de ejercicios anteriores	-	(49)
Déficit neto del ejercicio	(224)	(599)

Las notas a los estados financieros N°s. 1 al 14 que se acompañan, son parte integrante de este estado.

ESTADO DE CAMBIOS EN LA POSICION FINANCIERA

POR LOS AÑOS TERMINADOS EL

31 DE DICIEMBRE DE 1984 Y 1983

(Expresado en miles de pesos)

	1984	1983
RECURSOS PROVENIENTES DE OPERACIONES:		
Déficit neto del ejercicio	(224)	(599)
Menos- cargos que no representan movimiento de fondos- Depreciaciones	209	246
Total recursos obtenidos	(15)	(353)
DISMINUCION DEL CAPITAL DE TRABAJO	(15)	(353)
AUMENTOS (DISMINUCIONES) DE LOS COMPONENTES DEL CAPITAL DE TRABAJO:		
Activo circulante-		
Cuenta Corriente Casa Degli Italiani y Sociedad Cultural y Mutuo Socorro Italia Humanitaria Reunidas	(15)	(321)
Total activo circulante	(15)	(321)
Pasivo circulante- Provisiones	-	32
Total pasivo circulante	-	32
DISMINUCION DEL CAPITAL DE TRABAJO	(15)	(353)

Las notas a los estados financieros N°s. 1 al 14 que se acompañan, son parte integrante de este estado.

3. Corrección monetaria

El capital propio financiero, los activos y pasivos no monetarios y las cuentas de resultado fueron corregidos monetariamente de conformidad con las normas del Boletín Técnico N° 13 del Colegio de Contadores de Chile A.G.. Como resultado de la aplicación de estas normas se ha producido un abono neto a resultados de M\$ 52 (1983: cargo de M\$ 20). Los efectos de la aplicación de la corrección monetaria son los siguientes:

	1984	1983
Por corrección monetaria de- Activo fijo	841	812
Patrimonio	(795)	(913)
Saldo neto por corrección monetaria de activos y pasivos	46	(101)
Saldo neto por corrección monetaria de las cuentas de resultado	6	-
Utilidad (pérdida) neta por inflación	52	(101)

4. Transacciones con entidades relacionadas

Corresponde al movimiento de la cuenta corriente con la Casa Degli Italiani y Sociedad Cultural y Mutuo Socorro Italia Humanitaria Reunidas, N° 70.040.000-K, principal accionista de la Sociedad (71% de las acciones). El saldo no está afecto a reajustes por variaciones del Índice de Precios al Consumidor, y tampoco devenga intereses. El saldo a favor de la Inmobiliaria Italia Humanitaria S.A. proviene de:

	1984	1983
Saldos al 31 de diciembre	69	138
Erogaciones voluntarias	365	186
Menos- Pagos efectuados por la Casa Degli Italiani y Sociedad Cultural y Mutuo Socorro Italia Humanitaria Reunidas, por cuenta de Inmobiliaria Italia Humanitaria S.A.:		
Por seguros, honorarios, publicaciones y otros	(365)	(138)
	69	138

La Sociedad arrienda a la Casa Degli Italiani y Sociedad Cultural y Mutuo Socorro Italia Humanitaria Reunidas, el único bien raíz de su propiedad ubicado en Avenida Vicuña Mackenna N° 83, Santiago. Por acuerdo de la Junta General de Acreedores, en sesión de 31 de enero de 1983, no se cobró renta de arrendamiento por los años 1984 y 1983 recibiendo a cambio, una erogación voluntaria de la Sociedad de Mutuo Socorro, suficiente para sufragar los gastos de funcionamiento de la Inmobiliaria. Al 31 de diciembre de 1984 los ingresos por erogaciones voluntarias, incluyendo su corrección monetaria, ascendieron a M\$ 428 (1983: M\$ 204).

5. Activo fijo

Este rubro corresponde a:

Terreno y edificio de propiedad de la Sociedad, ubicado en Vicuña Mackenna N° 83, Santiago y maquinarias y útiles de oficina.

NOTAS A LOS ESTADOS FINANCIEROS AL 31 DE DICIEMBRE DE 1984 Y 1983

1. Inscripción en el Registro de Valores

La Sociedad estimó que por ser una institución de beneficencia que no hace oferta de sus acciones en el mercado de valores no tenía la obligación de inscribirse en el Registro de Valores por lo cual en abril de 1982 solicitó a la Superintendencia de Valores y Seguros ser declarada sociedad anónima cerrada. Esta petición fue denegada por la Superintendencia quien confirmó que la Inmobiliaria Italia Humanitaria S.A. es una sociedad anónima "abierta". La inscripción en el Registro de Valores está pendiente, ya que la Sociedad citará, próximamente, a Junta General Extraordinaria de Accionistas para adecuar sus estatutos a la Circular N° 198 de la Superintendencia de Valores y Seguros.

2. Resumen de los principios y normas de contabilidad aplicados

a) General-

La Sociedad confecciona y presenta sus estados financieros sobre la base de normas y prácticas de contabilidad establecidas por la Superintendencia de Valores y Seguros, y los principios de contabilidad generalmente aceptados en Chile, emitidos por el Colegio de Contadores de

Chile A.G., en la medida en que no se contrapongan éstos con aquéllas. En la preparación de los estados financieros adjuntos no han existido

b) Unidad monetaria-

Los estados financieros adjuntos están expresados en moneda corriente de poder adquisitivo al 31 de diciembre de 1984 para lo cual fueron aplicadas las normas sobre corrección monetaria establecidas por el Colegio de Contadores de Chile A.G. en el Boletín Técnico N° 13.

c) Estados financieros comparativos-

Los estados financieros al 31 de diciembre de 1983, que se presentan con fines comparativos, fueron corregidos monetariamente en forma extracontable en un 22,2%, con el objeto de permitir la comparación en moneda de igual poder adquisitivo. Este porcentaje es el mismo que se usó para corregir el capital propio en la preparación de los estados financieros al 31 de diciembre de 1984.

d) Valuación de activos-

El activo fijo está valuado al costo, más las revalorizaciones legales acumuladas a la fecha.

e) Depreciaciones-

La depreciación de los bienes del activo fijo fue calculada uniformemente de acuerdo al método lineal, basada en su vida útil estimada. El cargo por depreciación del ejercicio ascendió a M\$ 209 (1983: M\$ 246).

JUDICIALES
Y LEGALES

POR haberse extraviado cheque N° 32439 de Cuenta N° 02316382 de Banco Continental sucursal San Diego queda nulo. 9-10-11

QUEDAN nulos por robo cheques serie AG N°s 788151 al 788175 de cuenta corriente N° 08-01980-0 del Banco Santiago. 10-11-12

POR robo quedan nulos cheques 0608918 - 0608925 cuenta 85-05424-09 Banco Sud Americano. 10-11-12

POR hurto quedan nulos cheques Banco del Estado, sucursal Huérfanos. Cheques serie B-H N° 0460699 y cheque B-H N° 0686212 por \$ 12.066 y \$ 12.113. Cta. Corriente N° 3.209.555, girados 27 de febrero y 12 de marzo 1985. 10-11-12

PRIMER Juzgado concedió posesión efectiva Rafael Barreto para Olga, Silvia, Guillermo, Hilda y Edilia Zarruto Rozas, sin perjuicio derechos Graciela Rozas Orellana. 10-11-12

PRIMER Juzgado concedió posesión efectiva de Juan Jara Díaz y María Menares Pandolfo para Juan, Jaime, Germán, Paul, Norma, José y Elsa Jara Menares. 10-11-12

clasificados

AGUSTINAS 1269
CASILLA 81 - D
FONO 6982222

TERCER Juzgado Civil Santiago concedió posesión efectiva de Juan Nicolás Fernández Silva para cónyuge María Salazar Martínez, sin perjuicio derechos como tal. 10-11-12

Tercer Juzgado Civil Santiago cita para facción Inventario Solemne y Tasación y conductos y demás interesados, autos rol 325/85, "Asenjo Torrealba Pedro Segundo", el día 15 de abril de 1985, 16 horas. 10-11-12

POR robo queda nulo depósito a plazo fijo N° 14-0249761-7 de Centrobanco Bandera por \$ 23.590 vence 03-05-85 a nombre Nancy Faúndez Jara. 10-11-12

SEGUNDO Juzgado Letras San Bernardo concedió posesión efectiva intestada Reginaldo Manuel Cáceres Cáceres a hijas Marcia Hortensia y Patricia Elena Aceceres Jerez sin perjuicio derechos cónyuge sobreviviente Mercedes Guacolda Jerez Pinto. 10-11-12

POR haberse extraviado 2 talonarios de letras de cambio del N° 1 al 200 a nombre de Guillermo Vásquez por el presente aviso quedan nulos RUT: 2.697.577-8. 10-11-12

NOTIFICACION: 15° Juzgado Civil Santiago, resolución 25 marzo 1985, rol 1211-84, declaró que Patricia del Carmen Mallanes Vielma, domiciliada Avenida El Pino 890 Población Manuel Montt de Santiago, no tiene la libre administración de sus bienes.— El Secretario. 11-12

JUZGADO Letras Talagante concedió posesión efectiva herencia intestada José Gino Bavestrello Belmar para hija legítima Gilda Alicia del Carmen Bavestrello Muñoz sin perjuicio derechos cónyuge sobreviviente María Alicia Muñoz Fuentes. 11-12-13

VIGESIMO Quinto Juzgado Civil concedió posesión efectiva herencia Luis Jofré Guajardo a hijos legítimos José Luis Antonio, Mario Ernesto, Luis Alfredo, Carmen, Andrés Antonio y María Filomena Jofré Sánchez.— Sec. subrogante. 9-10-11

ORDEN no pago por extraviado cheques serie SS25 N°s, 0195229, 0195230 y 0195245 del Banco Nacional, sucursal San Diego. 9-10-11

SE anulan por robo cheques N°s 2528127 al 2528150 del Banco Español-Chile oficina principal Cta. Cte. N° 00-1396540-4 de Oscar J. Pérez Valdovinos. 9-10-11

PRIMER Juzgado concedió posesión efectiva Víctor Núñez López, para Alfonso Núñez Fierro, sin perjuicio derechos Demofila Fierro Orellana. 9-10-11

PRIMER Juzgado concedió posesión efectiva de María Jara Arévalo y Luis Porte-Araneda para Luis, Elba, Helia y María Porte Jara. 9-10-11

PRIMER Juzgado concedió posesión efectiva Uberlinda Galaz para Teresa, María, Rosa y José Cano Galaz. 9-10-11

PRIMER Juzgado concedió posesión efectiva Héctor Morales Herrera para René y Elba Morales Parra, sin perjuicio derechos Elba Parra Acuña. 9-10-11

HABIENDOSE extraviado tarjeta de identificación N° 326.910-8 a nombre de Luis Antonio Henríquez Montecinos, del Bando del Estado de Chile, queda nula por haberse dado los avisos correspondientes. Su uso indebido es penado por la ley. 9-10-11

CUARTO Juzgado Civil de San Miguel, por resolución de 4 de diciembre de 1984, concedió posesión efectiva de la herencia intestada quedada al fallecimiento de don Pedro Segundo Lara Catalán y doña Graciela Abarca Leiva, a sus

hijos legítimos: Carlos Eugenio, Rosa Amelia y Nancy Adriana Lara Abarca. Ley 16.271. Rol 251-84.— La secretaria. 9-10-11

POR robo quedan nulos cheques Bco. Concepción, Oficina Central, serie 01-0492657 al 0492675 Cuenta 0103430-7. 9-10-11

ORDEN de no pago cheques Banco Santiago números 4509506 al 4509525 por robo. 9-10-11

POR extraviado queda nulo título N° 28274 Pesquera Iquique 5.000 acciones a nombre de Mitzi D'Vórquez. 11

POR robo se dio orden de no pago a los cheques Serie AB 07961838 al 07961849 del Banco Chile Central. 9-10-11

NULO por extraviado cheque serie A-2 N° 069909 cuenta 01-74004-0 Banco del Pacifico, Oficina Central. 11-12-13

POR robo orden no pago cheque Banco O'Higgins Suc. Apoquindo. Cuenta 3155935 cheque N° 0323919. 11-12-13

NULOS por robo cheques Serie SS 34 del 00195178 al 00195200 Cta. 3459494 Bco. Nacional, Agustinas. 9-10-11

POR extraviarse los cheques serie SS-27 N°s 0402395 - 0402396 del Banco Nacional, sucursal Macul, éstos quedan nulos. 9-10-11

PRIMER Juzgado concedió posesión efectiva María Mondaca Villalón y Felipe Olmos Plaza para María Olmos Mondaca. 9-10-11

POR robo déjense nulo cheques serie C-10 N° 0179721 al 725 Cta. 01-0497-3 Baño del Desarrollo, Of. Principal. 9-10-11

POR extraviado queda nula libreta ahorro N° 1000084480 Bancosorno. 9-10-11

SEGUNDO Juzgado concedió posesión efectiva herencia intestada Bernabé Miranda Ortiz, hijos legítimos Adriana, Eliana, Margarita, Marta, Carlos, Orlando, Elisabeth, María Zulema y Víctor, todos Miranda Arenas, María Arenas Martínez, cónyuge sobreviviente.— Secretaria. 11-12-13

EXTRACTO Primer Juzgado Civil de San Miguel, autos posesión efectiva de don Juan Pique Muñoz y doña Sabina del Carmen Rosales Salinas decreto facción de Inventario Solemne y fijó fecha para el 16 de abril de 1985 a las 11.00 hrs. La Secretaria. 11-12-13

SE ha extraviado la Factura de Venta N° 574 de fecha 5.3.85 a la orden de Hush Puppies Chile Ltda. Rut: 86.963.200-7 por un valor de \$ 141.693 más 20% \$ 28.339. Total \$ 170.032. 11-12-13

(Continúa en la Pág. 35)

INMOBILIARIA ITALIA HUMANITARIA S.A.

4. Cambios en el patrimonio

De acuerdo con lo dispuesto en el artículo 10 de la Ley N° 18.046, la Sociedad ha procedido a distribuir en forma proporcional la revalorización del capital propio financiero entre las cuentas de capital y otras representativas del patrimonio, quedando de este modo el valor nominal de las acciones en \$ 0,0002 cada una (1983: \$ 0,0002 cada una).

Esta modificación se entenderá de pleno derecho una vez que la Junta de Accionistas apruebe el balance del ejercicio.

En los cuadros siguientes se muestran los cambios en el patrimonio habidos durante los ejercicios 1984 y 1983.

Ejercicio 1984- (expresado en miles de pesos)				
Saldo al 31.12.83	Transposiciones	Corrección monetaria	Déficit del ejercicio	Saldo al 31.12.84
Capital				
Reserva de revalorización				
Revalorización capital propio	4.902	-	1.088	5.990
Revalorización bien raíz	428	-	95	523
	5.330	-	1.183	6.513
Déficit acumulado en ejercicios anteriores	(1.258)	(490)	(388)	(2.136)
Déficit neta del ejercicio	(490)	490	-	(224)
Total patrimonio	3.582	-	795	4.153

Ejercicio 1983 (expresado en miles de pesos)

Saldo al 31.12.82	Transposiciones	Corrección monetaria	Déficit del ejercicio	Saldo al 31.12.83
Capital				
Reserva de revalorización				
Revalorización capital propio	3.963	-	939	4.902
Revalorización bien raíz	346	-	82	428
	4.309	-	1.021	5.330
Déficit acumulado en ejercicios anteriores	(578)	(439)	(264)	(1.258)
Déficit neta del ejercicio	(439)	439	-	(490)
Total patrimonio	3.292	-	780	4.077

7. Impuestos a la renta

Al 31 de diciembre de 1984 y 1983, la Sociedad ha determinado una base imponible negativa para el cálculo de los impuestos a la renta de primera categoría, tasa adicional e impuesto único (para 1984).

El déficit tributario acumulado al 31 de diciembre de 1984 asciende a M\$ 1.190 (1983: M\$ 966).

8. Provisiones

Este rubro corresponde a la provisión de los gastos de confección, publicación y auditoría de los estados financieros al 31 de diciembre de 1984 y 1983.

9. Ajustes de ejercicios anteriores

Corresponde a gastos de contabilidad, auditoría y publicación de los estados financieros al 31 de diciembre de 1982 y de 1981 que no fueron provisionados al 31 de diciembre de 1982 y 1981, respectivamente.

10. Remuneraciones del Directorio

El Presidente y los Directores de la Sociedad no percibieron ningún tipo de remuneraciones en el desempeño de sus funciones en los ejercicios 1984 y 1983.

11. Transacciones de acciones

Las siguientes fueron las transacciones de acciones de la Sociedad durante 1984 y 1983:

	1984		1983	
	Venta	Compra	Venta	Compra
Accionistas mayoritarios-				
Casa Degli Italiani y Sociedad Cultural y Mutuo Socorro Italia Humanitaria Reunidas (RUT: 70.040.000-K)	-	60	-	391
Directores-				
Juan Ferralis Massa (Presidente) (RUT: 3.023.653-K)	-	-	20	-
Vicente Penco Lazzerini (Vice-Presidente) (RUT: 222.702-9)	-	-	20	-
Aquiles Agliati Beltrami (Director) (RUT: 1.308.210-3)	-	-	20	-
Vicente Bissone Vogliotti (Director) (RUT: 839.686-8)	-	-	20	-
José Fracchia Torres (Director) (RUT: 1.617.084-K)	-	-	20	-

12. Contingencias y compromisos

No existen contingencias ni compromisos que no estuvieran registrados al 31 de diciembre de 1984 y 1983.

13. Hechos posteriores a la fecha de los estados financieros

No hay hechos posteriores significativos entre la fecha del balance y la fecha de terminación de los estados financieros.

14. Sanciones

La Sociedad no ha sido objeto de sanciones por parte de la Superintendencia de Valores y Seguros en los períodos terminados al 31 de diciembre de 1984 y 1983.

MACAYA, OLATE Y CIA. LTDA.

FIRMA AUTORIZADA: CONTADORES AUDITORES

WIRTH & MORATH INTERNATIONAL

A los señores Presidente y Directores de Inmobiliaria Italia Humanitaria S.A.:

Hemos examinado los balances generales de INMOBILIARIA ITALIA HUMANITARIA S.A. (sociedad anónima chilena abierta) al 31 de diciembre de 1984 y 1983 y los correspondientes estados de resultados y de cambios en la posición financiera por los años terminados en esas fechas. Nuestros exámenes fueron efectuados de acuerdo con normas de auditoría generalmente aceptadas y, por consiguiente, incluyeron aquellas pruebas de los libros y documentos de contabilidad y otros procedimientos de auditoría que consideramos necesarios de acuerdo con las circunstancias.

En nuestra opinión, los estados financieros adjuntos presentan razonablemente la situación financiera de Inmobiliaria Italia Humanitaria S.A. al 31 de diciembre de 1984 y 1983 y los resultados de sus operaciones y los cambios en su posición financiera por los años terminados en esas fechas, de conformidad con las normas y prácticas de contabilidad emitidas por la Superintendencia de Valores y Seguros y los principios de contabilidad generalmente aceptados en Chile, todo lo cual, ha sido aplicado sobre bases uniformes.

MACAYA, OLATE Y CIA. LTDA.

Juan Olate Contreras

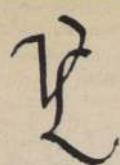

Inmobiliaria y Comercial Valentin Letelier S.A.

BALANCE GENERAL AL 31 DE DICIEMBRE DE 1984 Y 1983

Presidente : Pablo Valdés Aldama
Vice-Presidente : Vicente Torres Troncoso
Director : Julio Covarrubias Galdames
Director : Patricio Fernández Valdovinos
Gerente General : Patricio Valdés Aldama
RUT : 95.277.000-4

ACTIVOS	1984 \$	1983 \$	PASIVOS	1984 \$
CIRCULANTE			CIRCULANTE	
Disponibles	4.524	1.218.654	Cuentas por Pagar	
Deudores por Venta	300.000	—	Retenciones	7.835
Deudores Varios	25.000	—	Impuesto a la Renta	13.197
Cuentas por Cobrar a Empresas Reacionadas	996.902	—	Garantías por Arriendo	124.026
Total Activo Circulante	1.326.426	1.218.654	Total Pasivo Circulante	145.058
FIJO			PATRIMONIO	
Bienes Raíces	48.620.936	48.620.936	Capital Pagado	50.146.740
Instalaciones	105.478	—	Pérdidas Acumuladas	(57.407)
Otros Activos Fijos	1.239.481	—	Utilidad (Pérdida) del Ejercicio	142.247
Depreciación	(915.683)	—	Total Patrimonio	50.231.580
Total Activo Fijo	49.050.212	48.620.936		
TOTAL ACTIVOS	50.376.638	49.839.590	TOTAL PASIVOS Y PATRIMONIO	50.376.638

Las Notas 1 al 10 forman parte integral de estos estados financieros

ESTADOS DE RESULTADOS	1984 \$	1983 \$	ESTADO DE CAMBIOS EN LA POSICION FINANCIERA	1984 \$
Por los ejercicios terminados al 31 de Diciembre de 1984 y 1983			Por los ejercicios terminados al 31 de Diciembre de 1984 y 1983	
RESULTADOS OPERACIONALES			FUENTES DE FONDOS	
Ingresos de Explotación	2.945.947	—	FONDOS PROVENIENTES DE OPERACIONES:	
Costos de Explotación	(1.272.049)	—	Utilidad (Pérdida) del ejercicio	142.247
Margen de Explotación	1.673.898	—	Más (Menos) Cargos (Abonos) que no representan movimien-	
Gastos de Administración y Ventas	(1.260.393)	(10.971)	tos de fondos:	915.683
Resultado Operacional	413.505	(10.971)	TOTAL FONDOS DE OPERACIONES	1.057.930
RESULTADOS NO OPERACIONALES			OTRAS FUENTES DE FONDOS	
Ingresos Financieros	129.838	—	Emisión de Acciones de Pago	257.368
Corrección Monetaria	(364.736)	(46.436)	TOTAL FONDOS NO OPERACIONALES	257.368
Resultado No Operacional	(234.898)	(46.436)	TOTAL FUENTES DE FONDOS	1.315.298
RESULTADO ANTES DE IMPUESTO A LA RENTA	178.607	(57.407)	USOS DE FONDOS	
Impuesto a la Renta	(36.360)	—	Adiciones de Activos Fijos	1.344.959
UTILIDAD (PERDIDA) DEL EJERCICIO	142.247	(57.407)	TOTAL USOS DE FONDOS	1.344.959
			AUMENTO (DISMINUCION) DEL CAPITAL DE TRABAJO	(29.661)

Las Notas 1 al 10 forman parte integral de estos estados financieros

VARIACIONES EN LOS COMPONENTES DEL CAPITAL DE TRABAJO

Por los ejercicios terminados al 31 de Diciembre de 1984 y 1983

	1984 \$	1983 \$
ACTIVO CIRCULANTE: Aumentos (Disminuciones)		
Disponibles	(1.214.130)	1.218.654
Deudores por Venta	300.000	—
Deudores Varios	25.000	—
Cuentas por Cobrar a Emp. Relacionadas	996.902	—
TOTAL VARIACION ACTIVO CIRCULANTE	107.772	1.218.654
PASIVO CIRCULANTE: (Aumentos) Disminuciones		
Cuentas por Pagar	7.625	(7.625)
Retenciones	(7.835)	—
Impuesto a la Renta	(13.197)	—
Garantías por Arriendo	(124.026)	—
TOTAL VARIACION PASIVO CIRCULANTE	(137.433)	(7.625)
AUMENTO (DISMINUCION) DEL CAPITAL DE TRABAJO	(29.661)	1.211.029

Las Notas 1 al 10 forman parte integral de estos estados financieros

NOTAS A LOS ESTADOS FINANCIEROS

NOTA 1 — CONSTITUCION DE LA SOCIEDAD

La Sociedad fue constituida por escritura pública del 28 de Octubre de 1983 como sociedad anónima abierta. Su objeto es la compra, venta, arrendamiento, explotación, remodelación, alhajamiento de bienes inmuebles y la prestación de servicios computacionales y de procesamiento de datos.

NOTA 2 — INSCRIPCION EN EL REGISTRO DE VALORES

La Sociedad se encuentra inscrita en el Registro de Valores con el N° 0237 del 12 de Diciembre de 1983 y, por lo tanto, es fiscalizada por la Superintendencia de Valores y Seguros.

NOTA 3 — RESUMEN DE CRITERIOS CONTABLES

- General
Los estados financieros han sido preparados de acuerdo con los principios de contabilidad generalmente aceptados y con normas impartidas por la Superintendencia de Valores y Seguros.
- Periodo Cubierto por los Estados Financieros
Los estados financieros cubren el período de 12 meses comprendido entre el 1° de Enero y el 31 de Diciembre de 1984 (En 1983, cubren el período de 2 meses comprendido entre el 28 de Octubre y el 31 de Diciembre de 1983).
- Corrección Monetaria
Los estados financieros se han corregido monetariamente sobre la base de considerar el de-

terior del poder adquisitivo de la moneda ocurrido en el ejercicio.
Los activos y pasivos no monetarios, el capital propio y las cuentas de resultados se presentan en moneda equivalente al 31 de Diciembre de 1984.
Para efectos de comparación, los estados financieros del ejercicio anterior se presentan actualizados en un 22,2%.

- Activo Fijo
Los activos fijos se presentan al costo más revalorizaciones provenientes de la metodología de corrección monetaria.
La depreciación del activo fijo se ha efectuado en forma lineal, sobre la base de la vida útil de cada bien.

NOTA 4 — CORRECCION MONETARIA

A continuación se resume la formación del saldo de la cuenta Corrección Monetaria, de acuerdo a lo descrito en Nota 3 c)

	1984 \$
Cargos (abonos) a Resultado:	
Actualización del Capital Propio Financiero	9.098.311
Actualización de Activos no Monetarios	(8.834.095)
Actualización de Cuentas de Resultado	100.520
Saldo de la Cuenta Corrección Monetaria	364.736

clasificados

AGUSTINAS 1269 • CASILLA 81 • D • FONO 6982222

JUDICIALES Y LEGALES

Juzgado Civil Santiago, posesión efectiva herencia del Carmen Romero, a Emma del Carmen Andieta Aedo, calificación heredera universal. Lev. 11-12

Juzgado Civil Santiago, posesión efectiva herencia intestada Josefa Toribio Rojas a hija legítima Toribio Isidro de Con Toribio. Practicó inventario sobre 15 abril 1985, 19 horas. 11-12-13

Extravío quedan nulas las de despacho del N° 73 al 80 de Juan González Meléndez. Rut. 1.693.497-6 Malloa. 9-10-11

Extravío quedan nulos los del Banco del Trabajo Cte. 27-240371-4 serie 44-N° del 32871 al 32875. 11-12-13

EXPORTACIONES e Importaciones Miguel Depolo S.A.C. "Midesa S.A.C." Citación. Por acuerdo de Directores a Junta General Ordinaria de Accionistas para el 29 de abril próximo, a las 10 horas, en las oficinas de la sociedad, calle Fidel Baza 1956 Piso 14°, con el objeto de tratar sobre la Me-

moria, Balance General y Estado de Pérdidas y Ganancias correspondientes al ejercicio terminado el 31 diciembre de 1984 y demás fines previstos en el estatuto social. El Registro de Accionistas, para los efectos de la celebración de la junta a que se refiere el presente aviso, permanecerá cerrado entre el día 15 y 19 de abril próximo, ambas fechas inclusive. El Presidente. 11-12-13

SOLICITAN Merced de Aguas al señor Director General de Aguas. Señor Gobernador Provincial Valparaíso. Juan Bernardo Rubio Jamett y Carlos Octavio Gatica Illanes, ambos agricultores y domiciliados, para estos efectos, en calle Cochrane 99 de Valparaíso, al señor Gobernador Provincial de Valparaíso exponen: 1°. Somos propietarios de la Parcela N° 9B del Proyecto de Parcelación del Fundo Mundo Nuevo de Casablanca y deseamos la constitución de un derecho de aprovechamiento de 180 litros por segundo sobre aguas subterráneas detenidas y corrientes que se ubican en la localidad de "Mundo Nuevo", comuna de Casablanca, Quinta Región, para un ejercicio permanente, continuo y de uso

consuntivo. 2°. Las aguas se captarán mediante la confección de un pozo profundo que se ubicará a una distancia aproximada de 200 m. con el vértice Nor-poniente de la Parcela N° 9B del Proyecto de Parcelación del Fundo Mundo Nuevo de Casablanca, y a una distancia aproximada de 5 m. del límite Norte de la misma propiedad. El pozo tendrá una profundidad de 50 m. desde la superficie y un diámetro aproximado de 7 metros, sin perjuicio de nuestra facultad de ampliar o restringir dichas medidas y profundidades para obtener la cantidad de agua cuyo aprovechamiento solicitamos nos sea constituido. El agua será extraída por medios mecánicos y/o eléctricos. Para dichos efectos solicitamos un área de protección 200 metros a la redonda desde el punto donde deseamos captar las aguas subterráneas. Por tanto, y conforme con lo establecido en los arts. 130 y siguientes del D.F.L. 1.122 y demás disposiciones atinentes, solicitamos la concesión del aprovechamiento de las aguas mencionadas. Certificación: Certifico que la presente solicitud, fue recepcionada en la Oficina de Partes de esta Gobernación Provincial, el día 1° de abril de 1985.

a las 09:40 horas. Hágase las publicaciones legales. Hernán Sepúlveda Gore, Gobernador Provincial, Valparaíso. 11

NOTIFICACION: Ante este Cuarto Juzgado Civil de Santiago, presentó don Joaquín Zañartu Guzmán, abogado, domiciliado en Huérfanos 1022, Of. 502, en representación de Financiera Ciga S.A. en Liquidación, representada por don Julio Lagos F. ambos domiciliados en Agustinas 1287. Solicitando se tenga por interpuesta demanda ejecutiva en contra de Frutaliquida Smitmans y Schuh Ltda. como deudora principal, y contra Inés Smitmans López como aval y codeudora solidaria, ambos domiciliados en Riquelme 330 (Tinguiririca 50) San Fernando VII Región. La deuda consta de título ejecutivo, es líquida, actualmente exigible. La obligación no se encuentra prescrita, por tanto en virtud de lo expuesto, lo dispuesto en los arts. 434 N° 4 del C.P.C. Leyes 18.010 y 18.092, y demás normas atinentes a la materia. Ruego a U.S. se sirva tener por interpuesta demanda ejecutiva en contra de Frutaliquida Smitmans y Schuh Ltda., como deudora principal

y contra Inés Smitmans López, como aval y codeudora solidario, ordenar se despache mandamiento de ejecución y embargo en su contra por la suma de \$ 1.178.195,00 más intereses y costas y ordenar se embarguen bienes suficientes de su propiedad, señalo como bien para la traba de embargo el inmueble de propiedad de la ejecutada Frutaliquida Smitmans y Schuh Ltda. ubicado en Tinguiririca, Depto. de San Fernando, inscrito a su nombre en el C.B.R. de San Fernando a fs. 188, N° 221, año 1977. Providencia: Stgo. 11 de Nov. de 1983. Despáchese al 1° y 4° otrosí, téngase presente, al 2° como se pide, exhortese, al 3° téngase por acompañado el documento. Mandamiento Stgo. 17 de Nov. 1983. Un Ministro de Fe requerirá a Frutaliquida Smitmans y Schuh Ltda., representada por Inés Smitmans López y Carlos Schuh Adamer como deudor principal, y contra doña Inés Smitmans López como aval y codeudora solidaria, para que en el acto del requerimiento paguen a Financiera Ciga S.A., o a quien sus derechos represente la suma de \$ 1.178.195,00 más intereses y costas, de que son deudores se-

gun consta en autos. No verificado el pago en el acto del requerimiento se procederá a trabar embargo sobre bienes suficientes de su propiedad, especialmente el inmueble señalado en el 1° otrosí de la demanda, los que quedarán en su poder en calidad de depositarios provisionales y bajo su responsabilidad legal, debiendo darse estricto cumplimiento a lo dispuesto en el art. 450 del Cód. de Proc. Civil, Juez, Secretaria. Notificación por aviso. Stgo. 15 de marzo de 1985. Resolviendo al otrosí, de fs. 7. Vistos: Atendido el mérito de los antecedentes notifíquese y requírase de pago a los demandados Inés Smitmans López y Carlos Schuh Adamer en representación de la Soc. Frutaliquida Smitmans y Schuh Ltda. y a doña Inés Smitmans en calidad de aval y codeudora solidario, mediante avisos que deberán insertarse por tres días, distintos en cada uno de los diarios El Mercurio y La Nación de Stgo., sin perjuicio del que corresponda en el Diario Oficial, debiendo redactarse en extracto por la señora Secretaria del Tribunal.— Secretaria. 11-12-13

BANCO de Chile, Of. central, cuenta corriente 6777/06, por extravío orden de no pago cheques serie AB, numeración 7951561 al 7951587. 11-12-13

(Continúa en la Pág. 43)

Inmobiliaria y Comercial Valentin Letelier S.A.

(CONCLUSION)

NOTA 5 — ACTIVO FIJO

Estos activos se encuentran valorizados según lo descrito en la Nota 3 d); los principales bienes incluidos en este rubro al 31 de Diciembre de 1984 y 1983 son los siguientes:

	1984		1983	
	Valor Libros \$	Depreciación \$	Valor Neto \$	Valor Neto \$
Oficinas Moneda 920	31.586.256	(546.948)	31.039.308	31.586.256
Valentin Letelier 1331-1337	16.240.380	(354.981)	15.885.399	16.240.380
Edificio Edif. Copacabana	794.300	(13.754)	780.546	794.300
Instalaciones	105.478	—	105.478	—
Anticipos para compra de Bien Ratfz	1.239.481	—	1.239.481	—
	49.965.895	(915.683)	49.050.212	48.620.936

Las depreciaciones del ejercicio ascienden a \$ 915.683 (En 1983: —, —).

NOTA 6 — IMPUESTO A LA RENTA

La Sociedad provisionó la totalidad de los impuestos que le afectan, según lo establecido en la Ley de Renta, cuyo monto alcanza la suma de \$ 36.360 y se presenta en el Pasivo Circulante neto de \$ 23.163 de Pagos Provisionales Mensuales.

En el ejercicio 1983, no se constituyó provisión por este concepto debido a que se registra base imponible negativa.

NOTA 7 — PATRIMONIO

Capital Social
Por escritura pública del 28 de Octubre de 1983 se constituyó la Sociedad con un capital suscrito y pagado de \$ 1.000.000 dividido en 1.000 acciones. Posteriormente la Superintendencia de Valores y Seguros, en resolución N° 4938 del 16 de Diciembre de 1983, autorizó aumentar el capital a \$ 41.000.000 dividido en 41.000 acciones sin valor nominal, de las cuales se suscribieron y pagaron 39.788 acciones, por un valor de \$ 39.788.000, mediante el aporte de bienes raíces. Durante el ejercicio 1984 se suscribieron y pagaron 212 acciones, por un valor de \$ 212.000.

De acuerdo con el artículo 10 de la Ley 18.046 se asignó al capital pagado el monto proporcional correspondiente a la Revalorización del Capital Propio.

Cambios en el Patrimonio
El movimiento de las cuentas de Capital y Reservas durante el ejercicio terminado al 31 de Diciembre de 1984 y 1983 es el siguiente:

	Capital Pagado \$	Pérdidas Acumuladas \$	Resultado del Ejerc. \$	Total \$
Porte inicial al 28-10-83	1.000.000	—	—	1.000.000
Aumento del Capital al 20-12-83	39.788.000	—	—	39.788.000
Revalorización Capital Propio	38.000	—	—	38.000
Resultado del Ejercicio 1983	—	—	(46.978)	(46.978)
Saldo Histórico al 31-12-83	40.826.000	—	(46.978)	40.779.022
Actualización 22,2% (Nota 3 c)	9.063.372	—	(10.429)	9.052.943
Saldo Actualizado al 31-12-83	49.889.372	—	(57.407)	49.831.965

Saldo Histórico al 31-12-83	40.826.000	—	(46.978)	40.779.022
Distribuc. Resultado del Ejercicio 1983	—	(46.978)	46.978	—
Aumento del Capital al 12-1-84	212.000	—	—	212.000
Revalorización Capital Propio	9.108.740	(10.429)	—	9.098.311
Utilidad del Ejercicio	—	—	142.247	142.247
Saldo al 31-12-84	50.146.740	(57.407)	142.247	50.231.580

NOTA 8 — TRANSACCIONES CON ENTIDADES RELACIONADAS

Las transacciones efectuadas por la Sociedad durante el ejercicio con entidades relacionadas se presentan en el siguiente detalle:

Entidad	Naturaleza de la Transacción	1984 \$
Consorcio Copseguros de Chile S.A.	Arriendos Cobrados	1.360.000

Además, en el Activo Circulante se incluyen \$ 996.902 (\$ 0 en 1983) que corresponden a operaciones en cuenta corriente con la Sociedad ya mencionada.

NOTA 9 — REMUNERACIONES DEL DIRECTORIO

En el ejercicio no se han cancelado remuneraciones al Directorio por el desarrollo de su gestión.

NOTA 10 — HECHOS POSTERIORES

No hay hechos posteriores ocurridos entre el 31 de Diciembre de 1984 y la fecha de emisión de los estados financieros que afecten significativamente su contenido y presentación.

Humphreys y Cia.
Member Firm

Touche Ross International

INFORME DE LOS AUDITORES INDEPENDIENTES

A los Sres. Presidente y Directores de
INMOBILIARIA Y COMERCIAL VALENTIN LETELIER S.A.

Hemos examinado los balances generales de INMOBILIARIA Y COMERCIAL VALENTIN LETELIER S.A. al 31 de Diciembre de 1984 y 1983 y los correspondientes estados de resultados y de cambios en la posición financiera por los ejercicios de 12 meses y 2 meses terminados en esas fechas, respectivamente. Nuestros exámenes fueron practicados de acuerdo con normas de auditoría generalmente aceptadas e incluyeron, por lo tanto, comprobaciones parciales de la contabilidad y la aplicación de otros procedimientos de auditoría en la medida que lo consideramos necesario en las circunstancias.

En nuestra opinión, los estados financieros mencionados presentan razonablemente la situación financiera de INMOBILIARIA Y COMERCIAL VALENTIN LETELIER S.A. al 31 de Diciembre de 1984 y 1983 y los resultados de las operaciones y los cambios en la posición financiera por los ejercicios de 12 meses y 2 meses terminados en esas fechas, respectivamente, de acuerdo con principios contables generalmente aceptados y normas impartidas por la Superintendencia de Valores y Seguros, aplicados sobre bases uniformes.

PATRICIO DA FORNO TAJAN

HUMPHREYS Y CIA. LTDA.

Santiago, Febrero 14, 1985.

LUCCHETTI S.A. Y FILIALES

Autorizado por decreto N° 3.877 de 10 de noviembre de 1943 y actualizado por resolución N°s. 72, de 4 de febrero de 1972 y 93 de 18 de diciembre de 1972.
Domicilio legal: Avda. Vicuña Mackenna N° 2600, Santiago.

Presidente : Sr. Guillermo Luksic Craig.
Vicepresidente : Sr. Smiljan Radic Piraino.
Directores : Sr. Tiberio Dall'Olio Lenzini.
Sr. Juan Eduardo Ibáñez Walker.
Sr. Roberto Infante Rengifo.
Sr. Andrónico Luksic Craig.
Sr. Julio Serrano Lamas.

(SOCIEDAD ANONIMA ABIERTA)

ESTADOS FINANCIEROS CONSOLIDADOS 31 DE DICIEMBRE DE 1984

BALANCE GENERAL CONSOLIDADO

(Cifras expresadas en miles de pesos — M\$)

M\$ — Miles de pesos.

MUS\$ — Miles de dólares estadounidenses.

Capital autorizado por resolución N° 332-A de 23 de julio de 1980.

Capital autorizado \$ 1.826.588
Capital suscrito \$ 1.826.588
Capital pagado \$ 1.826.588

ACTIVOS	Al 31 de diciembre de 1984 M\$	1983 M\$
ACTIVO CIRCULANTE		
Disponibles	175.779	95.701
Depósitos a plazo	453	68.315
Valores negociables	845.232	558.173
Deudores por venta	205.786	199.986
Documentos por cobrar	127.681	73.435
Deudores varios	38.253	1.498
Documentos y cuentas por cobrar empresas relacionadas	1.764.686	957.146
Existencias	108.810	41.874
Impuestos por recuperar	18.107	14.222
Gastos pagados por anticipado	27.855	—
Impuestos diferidos	—	56.852
Otro activos circulantes	3.312.642	2.067.202
ACTIVO FIJO		
Terrenos	194.695	185.090
Construcciones y obras infraestructura	1.023.704	1.025.043
Maquinarias y equipos	1.812.786	1.691.059
Otros activos fijos	285.497	261.304
Mayor valor por retasación técnica del activo fijo	610.672	614.774
Menos: Depreciación	(1.131.242)	(978.548)
OTROS ACTIVOS		
Inversiones en empresas relacionadas	539.376	493.571
Menor valor inversión empresas relacionadas	—	6.439
Mayor valor inversión empresas relacionadas	(33.300)	(49.817)
Documentos y cuentas por cobrar empresas relacionadas	72.834	64.610
Deudores a largo plazo	130.569	72.840
Otros	252.562	298.747
Total otros activos	962.041	886.390
Total activos	7.070.795	5.752.314

PASIVOS Y PATRIMONIO

PASIVO CIRCULANTE

Obligaciones con bancos e instituciones financieras - corto plazo	1.705.244	978.679
Obligaciones con bancos e instituciones financieras - porción largo plazo	163.765	232.985
Obligaciones largo plazo con vencimiento dentro de un año	14.963	10.453
Dividendos por pagar	189.143	870
Cuentas por pagar	422.355	184.015
Documentos por pagar	52.630	81.213
Documentos y cuentas por pagar empresas relacionadas	16.254	3.747
Provisiones	138.507	47.818
Retenciones	17.209	40.950
Ingresos percibidos por adelantado	173	265
Total pasivo circulante	2.700.243	1.581.099

PASIVO LARGO PLAZO

Obligaciones con bancos e instituciones financieras	1.605.209	1.576.872
Documentos por pagar	12.229	16.023
Documentos y cuentas por pagar empresas relacionadas	6.135	—
Acreedores varios	96.485	62.029
Provisión indemnización por años de servicio	74.684	68.745
Impuestos diferidos	31.346	—
Total pasivo largo plazo	1.826.088	1.723.669

INTERES MINORITARIO

	92.310	55.025
--	--------	--------

PATRIMONIO

Capital pagado	1.826.588	1.826.588
Reserva mayor valor retasación técnica del activo fijo	188.045	205.372
Otras reservas	289.763	98.167
Utilidad del ejercicio	305.095	261.854
Dividendos provisionarios	(157.337)	—
Total patrimonio	2.452.154	2.391.921
Total pasivos y patrimonio	7.070.795	5.752.314

Las notas adjuntas N°s. 1 a 23 forman parte integral de estos estados financieros consolidados.

ESTADO CONSOLIDADO DE RESULTADOS

	Por el ejercicio terminado al 31 de diciembre de 1984 M\$	1983 M\$
RESULTADOS OPERACIONALES		
Ingresos de explotación	7.386.204	5.795.730
Menos: costo de explotación	(5.059.715)	(3.686.836)
margen de explotación	2.326.489	2.108.894
Menos: gastos de administración y ventas	(1.085.722)	(985.633)
resultado operacional	1.240.767	1.123.261
RESULTADOS NO OPERACIONALES		
Ingresos financieros	175.778	71.438
Utilidad inversión en empresas relacionadas	81.709	12.595
Otros ingresos fuera de la explotación	28.625	27.195
Menos: amortización menor valor de inversiones	(7.646)	(213.003)
gastos financieros	(391.481)	(363.175)
otros egresos fuera de la explotación	(275.998)	(136.949)
corrección monetaria:		
Moneda nacional	68.036	197.731
Moneda extranjera	(584.272)	(462.342)
Resultado no operacional	(905.249)	(866.510)
Resultado antes de Impuestos a la Renta	335.518	256.751
Impuesto a la Renta	—	—
Resultado antes de interés minoritario y amortización mayor valor inversiones	335.518	256.751
Interés minoritario	(46.939)	(10.547)
Amortización mayor valor de inversiones	16.516	15.650
UTILIDAD DEL EJERCICIO	305.095	261.854

Las Notas adjuntas N°s. 1 a 23 forman parte integral de estos estados financieros consolidados.

ESTADO CONSOLIDADO DE CAMBIOS EN LA POSICION FINANCIERA

	Por el ejercicio terminado al 31 de diciembre de 1984 M\$	1983 M\$
RECURSOS OBTENIDOS		
Utilidad del ejercicio	305.095	261.854
Interés minoritario	46.931	10.547
Más (menos) cargos (abonos) a resultados que no representan movimiento de fondos:		
Depreciaciones	223.695	233.009
Amortizaciones	(6.250)	206.332
Utilidad devengadas por inversiones permanentes	(81.709)	(12.595)
Provisión menor valor diferencial de cambio	101.949	—
Indemnizaciones por años de servicio	50.763	43.686
Impuestos diferidos	31.346	—
Pérdida en venta de activos fijos	26.012	4.513
Otros recursos operacionales	14.976	—
Corrección monetaria neta de activos y pasivos no circulantes al inicio del ejercicio	(18.017)	19.553
Recursos obtenidos de operaciones	694.791	767.086
Ventas y retiros de activos fijos	10.163	52.055
Ventas de inversiones permanentes en otras empresas	8.349	2.928
Participaciones por cobrar	35.896	—
Aumento de pasivos a largo plazo	194.603	665.194
Aumento deuda largo plazo empresas relacionadas	6.135	2.170
Disminución cuentas por cobrar a empresas relacionadas	—	—
Disminución deudores largo plazo	44.595	2.634
Emisión de acciones de pago	10.095	130.081
Otros recursos no operacionales	—	1.692.057
Total recursos obtenidos	1.004.627	1.692.057
RECURSOS APLICADOS		
Adiciones al activo fijo	259.739	296.473
Inversiones permanentes en otras empresas	8.351	32.902
Aumento préstamos a empresas relacionadas	8.211	5.708
Dividendos pagados	87.526	—
Dividendos provisionarios	167.587	18.688
Indemnizaciones pagadas	38.980	410.201
Disminución pasivos a largo plazo	250.870	—
Aumento deudores largo plazo	42.184	36.512
Otros recursos aplicados	15.083	—
Total recursos aplicados	878.331	800.491
AUMENTO DEL CAPITAL DE TRABAJO	126.296	891.566

Las Notas adjuntas N°s. 1 a 23 forman parte integral de estos estados financieros consolidados.

LUCCHETTI S.A. Y FILIALES

ESTADO DE CAMBIOS EN LA POSICION FINANCIERA

VARIACIONES EN LOS PRINCIPALES COMPONENTES DEL CAPITAL DE TRABAJO

	Por el ejercicio terminado al 31 de diciembre de	
	1984 M\$	1983 M\$
ACTIVO CIRCULANTE — AUMENTO (DISMINUCION)		
Disponible y depósitos a plazo	12.216	15.824
Deudores por ventas, documentos por cobrar y deudores varios	347.105	(66.895)
Documentos y cuentas por cobrar a empresas relaciona- das	36.755	(13.233)
Existencias	807.540	12.094
Otros	41.824	57.611
Total variaciones del activo circulante	1.245.440	5.401
PASIVO CIRCULANTE — DISMINUCION (AUMENTO)		
Obligaciones con bancos e instituciones financieras	(657.345)	887.157
Obligaciones a largo plazo con vencimiento dentro de un año	(4.510)	(3.312)
Dividendos por pagar	168.273	282
Cuentas por pagar y documentos por pagar	209.657	(72.433)
Documentos y cuentas por pagar a empresas relacionadas	12.507	93.036
Provisiones y retenciones	(66.948)	(18.296)
Otros	96	(269)
Total variaciones del pasivo circulante	(1.119.144)	886.165
AUMENTO DEL CAPITAL DE TRABAJO	126.296	891.566

Las Notas adjuntas N°s. 1 a 23 forman integral de estos estados financieros consolidados.

NOTAS A LOS ESTADOS FINANCIEROS CONSOLIDADOS AL 31 DE DICIEMBRE DE 1984

NOTA 1 — INSCRIPCION EN EL REGISTRO DE VALORES

De acuerdo a lo establecido en la Ley N° 18.045 y Norma General N° 3, Lucchetti S.A., se encuentra inscrita en el Registro de Valores con el N° 0064 y, de acuerdo a la Ley N° 18.046, por tratarse de una sociedad anónima abierta, está sujeta a la fiscalización de la Superintendencia de Valores y Seguros.

NOTA 2 — RESUMEN DE CRITERIOS CONTABLES UTILIZADOS

Bases de preparación de los estados financieros consolidados

Los estados financieros consolidados han sido preparados de acuerdo a principios contables generalmente aceptados y las normas e instrucciones impartidas por la Superintendencia de Valores y Seguros.

Todas las transacciones y saldos significativos intercompañías han sido eliminados en la consolidación y también se han excluido las utilidades no realizadas provenientes de dichas transacciones.

A continuación se detallan las empresas subsidiarias, cuyos estados financieros se consolidan:

Razón social	Participación directa e indirecta	
	1984 %	1983 %
Indirecta y Comercial Lucchetti Ltda.	99,99	99,99
Consorcio Nieto S.A.C.I.	87,92	87,92
Servicios Industriales Lucchetti Ltda.	100,00	100,00
Agroindustrias del Maule Ltda.	100,00	—

Durante el ejercicio 1983 se vendieron los derechos de Industrial y Comercial Lucchetti Ltda., a la filial Consorcio Nieto S.A.C.I., por lo que esta filial se consolidó indirectamente en razón a la participación de la Sociedad Matriz en Consorcio Nieto S.A.C.I. Por consiguiente, los estados financieros consolidados al 31 de diciembre de 1984 y 1983 incluyen los activos, pasivos y resultados de la filial Industrial y Comercial Lucchetti Ltda.

El día 1° de diciembre de 1984 inició sus actividades la Sociedad Agroindustrias del Maule Ltda. (ver nota 7) cuyos activos, pasivos y resultados han sido incluidos en la consolidación de Lucchetti S.A. al 31 de diciembre de 1984. El efecto que la incorporación de esta Sociedad tiene sobre los estados comparativos es el siguiente:

	M\$
Activos	226.400
Pasivos	78.612
Patrimonio	150.000
Resultado	(2.212)

b) Corrección monetaria

Los estados financieros consolidados han sido ajustados para reconocer los efectos de la variación en el poder adquisitivo de la moneda ocurrida en los respectivos ejercicios. Para estos efectos se han aplicado las disposiciones vigentes que establecen que los activos y pasivos no monetarios al cierre de cada ejercicio y el capital propio inicial y sus variaciones deben actualizarse con efectos en resultados, según los índices oficiales del Instituto Nacional de Estadísticas, los que dan origen a un 22,2% para el ejercicio (23,7% en 1983). Además, los saldos de las cuentas de ingresos y gastos fueron ajustados monetariamente para expresarlos a valores de cierre. Para efectos de presentación, todas las cifras comparativas del ejercicio anterior se presentan actualizadas por el índice de 22,2% antes mencionado. Además, algunas cifras han sido reclasificadas para efectos de comparación.

c) Activos y pasivos en moneda extranjera

Todos los activos y pasivos en moneda extranjera se han traducido al cierre del ejercicio al tipo de cambio de referencia establecido por el Banco Central de Chile de \$ 128,24 por US\$ 1 en 1984 y \$ 87,54 en 1983. Respecto de las obligaciones acogidas al tipo de cambio preferencial, la diferencia al cierre de cada ejercicio entre el tipo de cambio de referencia y el tipo de cambio preferencial de \$ 89,02 por US\$ 1 en 1984 y \$ 72,81 por US\$ 1 en 1983 se presenta bajo el rubro Otros activos y se tras-pasa a la cuenta Documentos por cobrar a medida que se efectúa el pago de las obligaciones y se devenga el derecho al pagaré compensatorio a que se refiere el Acuerdo N° 1484 del Banco Central de Chile. Además existen pasivos acogidos al Acuerdo N° 1525 del Banco Central de Chile los que fueron valorizados a un tipo de cambio de \$ 106,15 por US\$ 1.

d) Depósitos a plazo

Estas inversiones se presentan valorizadas al 31 de diciembre de 1983 a su valor nominal con las actualizaciones pactadas, incluyendo los intereses devengados al cierre de cada ejercicio.

e) Valores negociables

Corresponden a pagarés dólar preferencial recibidos del Banco Central y se presentan valorizados a su valor estimado de realización.

f) Provisión para cuentas incobrables

Esta provisión se ha constituido considerando aquellos saldos que se estiman de dudosa recuperabilidad al cierre de cada ejercicio y se presentan deduciendo los saldos de Deudores por venta y Documentos por cobrar según corresponda en el activo circulante.

g) Existencias

Las materias primas se presentan valorizadas a los costos de reposición determinados de acuerdo con las disposiciones del artículo N° 41 de la Ley de la Renta. Los productos terminados y los productos en proceso se presentan al costo directo más los correspondientes costos de energía y combustibles. Los materiales, repuestos y otros se presentan al valor de costo corregido monetariamente. Los valores así determinados no exceden a los valores netos de reposición o de realización en los respectivos ejercicios.

h) Otros activos circulantes

Bajo este rubro se incluye al 31 de diciembre de 1983, un depósito a plazo fijo endosado en garantía (nota 14), valorizado según lo indicado en la letra d) precedente.

i) Activo fijo

El activo fijo está valorizado a su costo de adquisición más revalorizaciones legales. Las depreciaciones han sido determinadas a base del sistema lineal de acuerdo a la vida útil estimada de los bienes. Se incluye bajo este rubro el mayor valor al cierre de los respectivos ejercicios correspondientes a la retención técnica de terrenos, edificios y maquinarias. La depreciación de este mayor valor fue calculada según las bases descritas precedentemente.

j) Inversiones en empresas relacionadas

Las inversiones en empresas relacionadas, que se presentan bajo Otros activos, están valorizadas al Valor Patrimonial Proporcional (VPP) determinado a base de sus estados financieros al 31 de diciembre de cada ejercicio. La participación proporcional en los resultados de las empresas relacionadas correspondiente al período de tenencia hasta el cierre de cada ejercicio, se reconoce en el estado de resultados.

k) Indemnizaciones por años de servicio

Las Sociedades que tienen pactado con su personal el pago de indemnizaciones por años de servicio, han calculado esta obligación a base del valor actual (método del costo devengado del beneficio), considerando una permanencia estimada del personal y una tasa de descuento de 10% (10% en 1983).

El costo de los servicios rendidos con anterioridad al 1° de enero de 1979, corregido monetariamente y neto de amortizaciones se presenta bajo el rubro Otros activos. Dicho monto es amortizado en un plazo de doce años a contar de 1979.

l) Impuesto a la Renta diferido

Las Sociedades aplican el criterio de dar reconocimiento integral al efecto tributario de todas las diferencias temporales originadas por operaciones que afectan la renta imponible de un ejercicio y el resultado contable de otro.

NOTA 3 — CAMBIOS CONTABLES

Durante los ejercicios 1984 y 1983 no se originaron cambios en la aplicación de principios contables.

(CONTINUA)

LUCCHETTI S.A. Y FILIALES

NOTA 4 — CORRECCION MONETARIA

La aplicación del mecanismo de corrección monetaria descrito en nota 2 b), originó un cargo neto a resultados de M\$ 395.579 (cargo de M\$ 191.454 en 1983) según se resume a continuación:

	(Cargo) abono a resultados	
	1984	1983
	M\$	M\$
Moneda nacional		
Capital propio financiero	(422.014)	(408.378)
Activo fijo	524.595	548.826
Existencias	202.233	79.402
Inversiones	43.622	79.168
Otros activos	56.521	76.432
Obligaciones con bancos e instituciones financieras	(216.264)	(97.176)
Otros pasivos	—	7.386
	<u>188.693</u>	<u>270.888</u>

Moneda extranjera

Activos	23.079	4.380
Pasivos	(607.351)	(466.722)
Cargo neto a resultados	(395.579)	(191.454)
Actualización cuentas de resultado	(120.657)	(73.157)
Saldo de la cuenta corrección monetaria	(516.236)	(264.611)

NOTA 5 — EXISTENCIAS

Se presentan bajo este rubro el total del giro comercial de propiedades de las sociedades que se estima tendrán rotación efectiva dentro de un año. Al cierre de cada ejercicio su composición es la siguiente:

	1984	1983
	M\$	M\$
Productos terminados	539.893	384.077
Productos en proceso	10.653	5.406
Materias primas	936.455	395.844
Trigo y mercadería en tránsito	40.795	18.534
Materiales, envases y respuestos de consumo	236.890	153.285
Totales	<u>1.764.686</u>	<u>957.146</u>

Según se indica en nota 14, la Sociedad Matriz ha constituido warrants flotantes de materias primas y productos terminados a favor de bancos. Estos stocks valorizados según lo descrito en nota 2 g), ascienden a M\$ 280.436 (M\$ 228.296 en 1983) que equivalen aproximadamente a un mes de consumo o venta, respectivamente.

NOTA 6 — ACTIVO FIJO

Los bienes del activo fijo se encuentran valorizados según se describe en nota 2 b), el detalle es el siguiente:

	1984	1983
	M\$	M\$
Terrenos:		
Terrenos	194.695	194.695
Construcciones y obras de infraestructura:		
Construcciones residenciales	10.213	10.213
Construcciones industriales	1.011.897	1.011.897
Plantaciones frutales	1.594	1.594
	<u>1.023.704</u>	<u>1.023.704</u>
Maquinarias y equipos:		
Equipos de transportes	74.266	74.266
Maquinarias y equipo industrial	1.738.520	1.738.520
	<u>1.812.786</u>	<u>1.812.786</u>
Otros activos fijos:		
Instalaciones	171.734	171.734
Muebles y útiles	71.579	71.579
Otros	42.184	42.184
	<u>285.497</u>	<u>285.497</u>
Mayor valor por retasación técnica de terrenos, construcciones, obras de infraestructura, maquinarias y equipos	610.672	610.672
Subtotal activo fijo	3.927.354	3.927.354
Depreciaciones	(1.131.242)	(1.131.242)
Total activo fijo	<u>2.796.112</u>	<u>2.796.112</u>

El cargo por depreciación del ejercicio de M\$ 223.695 (M\$ 233.006 en 1983) se incluye bajo costos de explotación en el estado de resultados. Este valor incluye la depreciación del mayor valor por retasación técnica del activo fijo de M\$ 36.495 (M\$ 36.495 en 1983).

Durante el ejercicio se dieron de baja (ventas y retiros) activos por un monto de M\$ 10.163 (M\$ 52.055 en 1983).

Se incluye bajo Otros en Otros activos fijos M\$ 29.602 (M\$ 27.264 en 1983) correspondientes a activos en leasing que posee la Sociedad Matriz. Dicho monto resulta de cancelar los contratos de leasing a su valor actual, el que es corregido monetariamente depreciado aceleradamente. El pasivo correspondientes a estos contratos de leasing se presenta en Documentos por pagar a corto y largo plazo a su valor nominal deducido de intereses no devengados.

NOTA 7 — INVERSIONES EN EMPRESAS RELACIONADAS

Las inversiones en empresas relacionadas valorizadas según lo escrito en nota 2 b), las siguientes al cierre de cada ejercicio:

Razón social	Nº acciones		Participación		Patrimonio sociedades		Valor patrimonial		Resultados utilidad (pérdida)		Valor bursátil al 31/12/84	
	1984	1983	1984 %	1983 %	1984 M\$	1983 M\$	1984 M\$	1983 M\$	1984 M\$	1983 M\$	Unitario Sociedad	S M\$
Manufacturas de Cobre S.A.	3.263.242	3.263.242	11,65	11,65	4.455.823	4.031.844	519.090	469.710	731.979	109.206	46,50	1.302.000
Inmobiliaria del Norte Ltda.	—	—	25,43	36,00	79.732	66.223	20.274	23.840	(14.026)	(507)	—	—
Otros	—	—	—	—	—	—	12	21	—	—	—	—
							<u>539.376</u>	<u>493.571</u>				

De acuerdo con las normas vigentes, se procedió a amortizar durante el presente ejercicio M\$ 75 (M\$ 113 en 1983) por concepto de mayor valor inversión en Inmobiliaria del Norte Ltda. Además se procedió a amortizar M\$ 16.441 (M\$ 15.537 en 1983) por concepto de mayor valor en inversión en MADECO S.A.

NOTA 8 — OTROS ACTIVOS

El saldo de la cuenta Otros bajo el rubro Otros activos está formado como sigue:

	31 de diciembre de	
	1984	1983
	M\$	M\$
Diferencial entre cambio de referencia y preferencia al cierre (nota 2 c)	308.531	256.194
Indemnizaciones diferidas	28.998	33.831
Otros	7.593	8.722
Provisión menor valor diferencial tipo de cambio (nota 9 e)	(92.560)	—
Totales	<u>252.562</u>	<u>298.747</u>

Durante 1984 se cargó a resultados M\$ 4.833 (1983: M\$ 4.833) por concepto de amortizaciones de indemnizaciones diferidas (nota 2 k). En el transcurso del año 1984 la Sociedad Matriz y sus filiales cargaron a resultados M\$ 8.160 dando cumplimiento a lo indicado en los Acuerdos N°s 1466 y 1484 del Banco Central de Chile relativos al dólar preferencial.

NOTA 9 — PROVISIONES Y CASTIGOS

Las siguientes son las provisiones determinadas al 31 de diciembre de 1984 y 1983:

	1984	1983
	M\$	M\$
a) Pasivo circulante		
Provisión participación utilidades	41.614	41.614
Provisión beneficios empleados	44.842	44.842
Provisión obsolescencia activo fijo	6.481	6.481
Provisión compra de trigo	29.543	29.543
Provisión facturas proveedores	10.327	10.327
Provisión mercados futuro dólar	1.144	1.144
Provisiones varias	4.556	4.556
	<u>138.507</u>	<u>138.507</u>

b) Pasivo largo plazo

Indemnizaciones por años de servicio	74.684
--------------------------------------	--------

c) Provisión deudores incobrables

La provisión de deudores incobrables por M\$ 96.115 al 31 de diciembre de 1984 (M\$ 144.899 en 1983) se presenta en los estados financieros deducida de Documentos por cobrar.

LUCCHETTI S.A. Y FILIALES

d) Provisión por obsolescencia

Al 31 de diciembre de 1984, la provisión por obsolescencia de M\$ 2.647 (M\$ 7.163 en 1983) se presenta deducida de materiales, envases y repuestos de consumo bajo el rubro Existencias.

e) Provisión diferencial tipo de cambio

El acuerdo N° 1556 del Banco Central de Chile modificó las condiciones originales de plazo y tasa de interés de los pagarés de dólar preferencial (PDP) que entrega dicho banco. Producto de lo anterior se alteró el valor real del activo "Diferencial tipo de cambio preferencial" y "Deudores largo plazo pagarés Banco Central", en virtud de lo cual se ha constituido una provisión de un 30% del valor de esos activos. Esta provisión asciende a M\$ 101.949 y se presenta deducida de los saldos de Deudores a largo plazo por M\$ 9.389 y de Otros activos por M\$ 92.560.

f) Castigos

Durante el ejercicio, la filial Consorcio Nieto S.A.C.I., castigó deudas por M\$ 23.600 (M\$ 35.524 en 1983). La Sociedad Matriz no efectuó castigo de deudores en el ejercicio (M\$ 43.440 en 1983). Con cargo a la provisión de obsolescencia, la Sociedad Matriz y sus filiales castigaron M\$ 3.218 durante el ejercicio (M\$ 20.939 en 1983).

NOTA 10 — IMPUESTO A LA RENTA

La Sociedad Matriz y sus filiales no presentan al cierre de cada ejercicio provisión para Impuestos a la Renta por tener pérdida tributaria a esas fechas. El monto de la pérdida tributaria de primera categoría asciende a M\$ 289.524 (M\$ 487.102 en 1983). La pérdida tributaria de tasa adicional asciende a M\$ 278.255 (M\$ 431.676 en 1983).

Como se indica en nota 2 b), la Sociedad Matriz y sus filiales aplican el criterio de contabilizar integralmente los impuestos diferidos. La aplicación de este criterio en la Sociedad Matriz ha originado un cargo neto a resultados en 1984 a M\$ 5.723 que está conformado por el diferente tratamiento contable del tributario de provisiones (abono de M\$ 18.235), contratos leasing (abono de M\$ 3.146), indemnizaciones (cargo de M\$ 10.899), depreciaciones aceleradas (cargo de M\$ 9.391) y otros conceptos (cargo neto de M\$ 6.814). Las sociedades filiales no han contabilizado estas diferencias por tener pérdidas tributarias significativas. Durante el año 1983 no se origina efecto en los resultados de la Sociedad Matriz ni de sus filiales dado que el pasivo era inferior al activo por pérdida tributaria.

NOTA 11 — INDEMNIZACIONES POR AÑOS DE SERVICIO

Las sociedades que tienen pactado con su personal el pago de indemnizaciones por años de servicio han constituido provisiones según las bases descritas en nota 2 k).

El cargo a resultados en el presente ejercicio por este concepto ascendió a M\$ 50.763 (M\$ 43.886 en 1983) y los pagos efectuados en los ejercicios totalizaron M\$ 38.980 (M\$ 18.695 en 1983).

NOTA 12 — OBLIGACIONES A CORTO Y LARGO PLAZO

Las principales obligaciones incluidas en el pasivo circulante y en el pasivo a largo plazo se detallan a continuación:

a) Pasivo circulante

i) Obligaciones con bancos e instituciones financieras — corto plazo

Banco de Boston	62.726	—	—	62.726	3.488
Centrobanco	87.453	—	—	87.453	25.920
Banco Exterior	91.459	7.809	7.919	107.187	92.505
Banco de Santiago	69.991	—	21.610	91.601	13.826
Banco Industrial y de Comercio Exterior — BICE	174.325	4.029	3.847	182.201	75.197
Banco Morgan Finansa	108.743	1.192	—	109.935	178.642
Banco del Trabajo	152.599	—	—	152.599	33.689
Banco de Chile	—	—	—	—	355.100
Banco Nacional	52.039	72.912	—	124.951	50.217
Banco del Estado de Chile	228.786	—	—	228.786	77.895
Banco de A. Edwards	176	—	—	176	3.682
Banco Continental	193.490	—	109.431	302.921	36.538
Banco de Créditos e Inversiones	149.420	—	—	149.420	—
Banco American Express	77.682	—	—	77.682	—
Banco Osorno	—	—	—	—	22.760
Banco Colocadora Nacional de Valores	27.606	—	—	27.606	9.220
Banco O'Higgins	—	—	—	—	—
Total	1.476.495	85.942	142.807	1.705.244	978.679

Hasta 90 días M\$	Vencimientos De 91 a 180 días M\$	De 181 a 365 días M\$	Totales 1984 M\$	Totales 1983 M\$
—	—	—	—	3.488
62.726	—	—	62.726	25.920
87.453	—	—	87.453	92.505
91.459	7.809	7.919	107.187	13.826
69.991	—	21.610	91.601	75.197
174.325	4.029	3.847	182.201	178.642
108.743	1.192	—	109.935	33.689
152.599	—	—	152.599	355.100
—	—	—	—	50.217
52.039	72.912	—	124.951	77.895
228.786	—	—	228.786	3.682
176	—	—	176	36.538
193.490	—	109.431	302.921	—
149.420	—	—	149.420	—
77.682	—	—	77.682	—
—	—	—	—	22.760
27.606	—	—	27.606	9.220
1.476.495	85.942	142.807	1.705.244	978.679

ii) Obligaciones con bancos e instituciones financieras — porción largo plazo:

Banco del Estado de Chile	44.391	287	2.861	47.539	23.085
Banco Morgan Finansa	—	21.787	22.084	43.871	45.748
Libra Bank Ltd.	32.512	—	—	32.512	119.265
Banco de Santiago	—	5.892	5.455	11.347	16.151
Banco Colocadora Nacional de Valores	318	—	—	318	18.687
Banco Sudamericano	6.607	92	—	6.699	1.111
Banco del Trabajo	7.363	1.074	—	8.437	1.207
Banco O'Higgins	714	583	—	1.297	—
Banco Industrial y de Comercio Exterior — BICE	4.967	2.208	4.570	11.745	7.731
Total	96.872	31.923	34.970	163.765	232.985

Hasta 90 días M\$	Vencimientos De 91 a 180 días M\$	De 181 a 365 días M\$	Totales 1984 M\$	Totales 1983 M\$
44.391	287	2.861	47.539	23.085
—	21.787	22.084	43.871	45.748
32.512	—	—	32.512	119.265
—	5.892	5.455	11.347	16.151
318	—	—	318	18.687
6.607	92	—	6.699	1.111
7.363	1.074	—	8.437	1.207
714	583	—	1.297	—
4.967	2.208	4.570	11.745	7.731
96.872	31.923	34.970	163.765	232.985

iii) Obligaciones del largo plazo con vencimiento dentro de un año:

Corporación de Fomento de la Producción — CORFO	2.494	2.985	9.484	14.963	7.022
Otros	—	—	—	—	3.431
Total	2.494	2.985	9.484	14.963	10.453

Hasta 90 días M\$	Vencimientos De 91 a 180 días M\$	De 181 a 365 días M\$	Totales 1984 M\$	Totales 1983 M\$
2.494	2.985	9.484	14.963	7.022
—	—	—	—	3.431
2.494	2.985	9.484	14.963	10.453

iv) Cuentas por pagar:

Proveedores varios	260.711	—	—	260.711	160.134
Proveedores trigo	161.644	—	—	161.644	21.496
Acreeedores	—	—	—	—	2.385
Total	422.355	—	—	422.355	184.015

Hasta 90 días M\$	Vencimientos De 91 a 180 días M\$	De 181 a 365 días M\$	Totales 1984 M\$	Totales 1983 M\$
260.711	—	—	260.711	160.134
161.644	—	—	161.644	21.496
—	—	—	—	2.385
422.355	—	—	422.355	184.015

v) Documentos por pagar:

Del giro	39.909	241	481	40.631	73.853
Leasing	2.845	2.975	6.179	11.999	7.460
Total	42.754	3.216	6.660	52.630	81.313

Hasta 90 días M\$	Vencimientos De 91 a 180 días M\$	De 181 a 365 días M\$	Totales 1984 M\$	Totales 1983 M\$
39.909	241	481	40.631	73.853
2.845	2.975	6.179	11.999	7.460
42.754	3.216	6.660	52.630	81.313

(CONTINUA)

LUCCHETTI S.A. Y FILIALES**b) Pasivo a largo plazo****i) Al 31 de diciembre de 1984****Obligaciones con bancos e instituciones financieras:**

Banco del Estado de Chile	—
Banco Morgan Finansa	—
Libra Bank Ltd.	—
Banco de Santiago	—
Banco Colocadora Nacional de Valores	—
Banco Sud Americano	—
Banco del Trabajo	—
Banco Industrial y de Comercio Exterior - BICE	—
Banco O'Higgins	—

1985 M\$	Años de vencimiento				Total M\$
	1986 M\$	1987 M\$	1988 M\$	1989 y siguientes M\$	
—	2.442	35.742	109.751	304.605	452.540
—	44.134	22.635	1.136	568	68.473
—	—	80.631	80.632	497.530	658.793
—	11.180	7.762	90	—	19.032
—	—	3.754	3.754	3.754	11.262
—	—	—	18.063	71.067	89.130
—	—	2.977	19.313	62.566	84.856
—	9.138	6.932	310	155	16.535
—	30.233	24.966	45.562	103.827	204.588
—	97.127	185.399	278.611	1.044.072	1.605.209

Estas obligaciones están pactadas a tasas que fluctúan entre Prime + 2,25% anual y dólar + 7% anual.

Durante el ejercicio la Sociedad Matriz obtuvo préstamos de Libra Bank Ltd. para

cancelar préstamos al mismo acreedor por igual valor. Este nuevo préstamo se efectuó según las normas del Acuerdo N° 1.525 del Banco Central de Chile y por consiguiente, tiene un seguro que equivale a una reajustabilidad por la variación de la UF del tipo de cambio.

- Documentos por pagar:
- Leasing
- Acreedores varios

—	11.823	406	—	—	12.229
—	22.997	22.113	17.125	34.250	96.485

ii) Al 31 de diciembre de 1983**Obligaciones con bancos e instituciones financieras:**

Banco Morgan Finansa	—
Libra Bank Ltd.	—
Banco de Santiago	—
Banco Colocadora Nacional de Valores	—
Banco Sud Americano	—
Banco del Trabajo	—
Banco del Estado de Chile	—
Banco Industrial y de Comercio Exterior - BICE	—
Banco O'Higgins	—

1985 M\$	Años de vencimiento			Total M\$
	1986 M\$	1987 M\$	1988 y siguientes M\$	
42.759	36.815	18.881	1.423	99.878
92.265	132.781	173.298	173.299	571.643
60.682	11.053	7.758	89	79.582
—	—	3.753	7.504	11.257
1.736	—	—	81.652	83.388
64.453	—	2.976	74.231	141.660
5.472	2.037	29.814	348.046	385.369
18.032	9.134	6.928	464	34.558
—	21.395	18.251	129.891	169.537
285.399	213.215	261.659	816.599	1.576.872

Estas obligaciones están pactadas a tasas que fluctúan entre LIBOR + 1,5% anual y dólar + 7% anual.

- Documentos por pagar:
- Leasing
- Acreedores varios

9.296	6.727	—	—	16.023
21.254	11.147	11.147	18.481	62.029

NOTA 13 — CAPITAL Y RESERVAS

Las cuentas de capital y reservas han registrado el siguiente movimiento en los ejercicios 1984 y 1983 expresados en valores históricos:

	Capital pagado M\$	Reserva por mayor valor en retasación activo fijo M\$	Otras reservas M\$	Pérdidas acumuladas M\$	Utilidad del ejercicio M\$	Dividendos provisorios M\$	Totales M\$
Saldos al 31 de diciembre de 1982	1.207.853	157.881	32.399	—	15.449	—	1.413.582
Distribución utilidad 1982	—	—	10.778	—	(10.778)	—	—
Pago de dividendos	—	—	—	—	(4.671)	—	(4.671)
Traspaso por depreciación de mayor valor por retasación técnica del activo fijo	—	(35.195)	35.195	—	—	—	—
Traspaso mayor valor por retasación técnica del activo fijo por venta de bienes	—	7.958	(7.958)	—	—	—	—
Revalorización del capital propio financiero y su distribución	286.851	37.418	9.919	—	—	—	334.188
Utilidad del ejercicio	—	—	—	—	214.283	—	214.283
Saldos al 31 de diciembre de 1983	1.494.704	168.062	80.333	—	214.283	—	1.957.382
Saldos actualizados para efectos comparativos	1.826.528	205.372	98.167	—	261.854	—	2.391.921
Distribución utilidad 1983	—	—	139.283	—	(139.283)	—	—
Pago de dividendos	—	—	—	—	(75.000)	—	(75.000)
Dividendos provisorios	—	—	—	—	—	(157.337)	(157.337)
Traspaso depreciación mayor valor por retasación técnica del activo fijo	—	(33.203)	33.203	—	—	—	—
Traspaso retasación técnica terrenos	—	15.876	(15.876)	—	—	—	—
Revalorización del capital propio financiero y su distribución	331.884	37.310	52.820	—	—	—	422.014
Utilidad del ejercicio	—	—	—	—	305.095	—	305.095
Saldos al 31 de diciembre de 1984	1.826.588	188.045	289.763	—	305.095	(157.337)	2.452.154

LUCCHETTI S.A. Y FILIALES

- a) De acuerdo con lo dispuesto en el Artículo 10 de la Ley N° 18.046, se ha incorporado al capital el monto proporcional, correspondiente a la corrección monetaria de dicho capital, quedando éste representado por 245.839.551 de acciones de valor nominal de \$ 7,43 cada una (\$ 7,43 en 1983).
- b) De acuerdo a los estatutos de la Sociedad, una cuota no inferior al 30% de la utilidad líquida de cada ejercicio se repartirá como dividendo entre los accionistas a prorrata de sus acciones.
- c) Según sesión N° 502 celebrada el 31 de diciembre de 1984, el Directorio acordó repartir un dividendo provisorio de \$ 0,64 por acción a contar del 22 de enero de 1985.

NOTA 14 — GARANTIAS, GRAVAMENES, CONTINGENCIAS Y COMPROMISOS

Las Sociedades, para garantizar obligaciones contraídas con bancos, han constituido a favor de éstos las siguientes garantías, por los montos de tasación que se indican:

	1984 M\$	1983 M\$
Terrenos y edificios Santiago	480.000	31.772
Terrenos, edificios y maquinarias Los Andes	52.076	63.637
Terrenos, edificios y maquinarias Nos	18.886	23.079
Terreno, edificios y maquinarias en Rengo	27.376	30.524
Terrenos, construcciones y maquinarias en Tilcoco	67.514	81.623
Maquinarias Santiago	582.788	665.937
Warrants de trigo y productos terminados	413.189	442.043
Depósitos a plazo	—	51.498
Pagarés dólar preferencial (PDP)	100.692	24.103

De estas garantías, corresponden a la Sociedad Matriz las prendas sobre las maquinarias de Santiago, warrants de trigo y productos terminados, depósitos a plazo, pagarés dólar preferencial y parte de bienes raíces que están garantizando créditos a largo plazo.

La Sociedad Matriz y sus filiales han constituido garantía consistente en 3.205.240 acciones de MADECO S.A. a favor de instituciones bancarias para garantizar créditos obtenidos por las sociedades. Con similar propósito, la Sociedad Matriz ha constituido garantía por 12.935.851 acciones de su filial Consorcio Nieto S.A.C.I.

En enero de 1984 el depósito a plazo entregado en garantía por M\$ 51.498 fue reemplazado por pagarés dólar preferencial por el equivalente a UF. 22.825. Además, se alzaron warrants flotantes de materias primas por MUS\$ 225, los que fueron sustituidos por pagarés dólar preferencial equivalentes a UF. 9.363.

En 1984 la filial Consorcio Nieto S.A.C.I., para garantizar créditos otorgados a Sociedad de Rentas Edificio Carrera S.A. entregó en garantía hipotecaria a la Corporación de Fomento de la Producción, el edificio ubicado en calle Estado N° 369, cuyo valor de libros asciende a M\$ 56.000.

La filial Consorcio Nieto S.A.C.I. tiene suscrito contratos y órdenes de compra por M\$ 228.594 (M\$ 167.255 en 1983).

NOTA 15 — AVALES OBTENIDOS DE TERCEROS

- a) Al cierre del presente ejercicio la Sociedad Matriz no tiene avales de terceros, ya que la garantía hipotecaria por un valor de M\$ 577.080 que mantenía Turismo e Inmobiliaria Bío Bío S.A. en 1983, fue alzada. Del mismo modo, se alzó la garantía constituida por Industrial y Comercial Lucchetti Ltda. consistente en 1.151.612 acciones de MADECO S.A., por un valor de libros de M\$ 183.264 que en el ejercicio 1983 garantizaban créditos obtenidos por Lucchetti S.A.
- b) La Sociedad de Renta Edificio Carrera S.A. relacionada en forma indirecta, ha entregado en garantía hipotecaria al Banco del Estado de Chile, el edificio del Hotel Carrera, garantizando créditos de Consorcio Nieto S.A.C.I. e Industrial y Comercial Lucchetti Ltda. hasta por MUS\$ 3.750 (MUS\$ 5.000 en 1983).

NOTA 16 — MERCADOS FUTUROS

Durante el presente ejercicio la Sociedad Matriz obtuvo autorización del Banco Central de Chile para efectuar operaciones a futuro en contratos de aceite y trigo. A la fecha de emisión de estos estados financieros la Sociedad Matriz posee contratos de aceite no li-

quidados. Estos contratos si fuesen liquidados a la fecha antes mencionada no tendrían efectos significativos en los resultados de la Sociedad Matriz. La Sociedad Matriz opera en los mercados futuros sólo con el objeto de minimizar el efecto que fluctuaciones de precios en los mercados externos tienen sobre los inventarios físicos de estos productos.

NOTA 17 — ACTIVOS Y PASIVOS EN MONEDA EXTRANJERA

Se detallan a continuación los saldos en moneda extranjera incluidos en los estados financieros al 31 de diciembre:

	1984 MUS\$	1983 MUS\$
Activo		
Activo Circulante		
Documentos y cuentas por cobrar empresas relacionadas	21	—
Otros activos circulantes	599	295
Total activo circulante	620	295
Otros activos		
Documentos y cuentas por cobrar empresas relacionadas	417	360
Otros	—	82
Total otros activos	417	442
Total activo	1.037	737
Pasivo		
Pasivo circulante		
Bancos acreedores	3.097	4.058
Acreedores por importación de trigo	3.756	3.399
Otros	113	99
Total pasivo circulante	6.966	7.556
Pasivo largo plazo		
Bancos acreedores	11.958	11.786
Otros	91	150
Total pasivo largo plazo	12.049	11.936
Total pasivo	19.015	19.492

NOTA 18 — OTROS EGRESOS

El siguiente es el detalle de las partidas incluidas bajo Otros egresos en el estado de resultados:

	1984 M\$	1983 M\$
Provisión ajuste diferencial tipo cambio	101.949	—
Pérdida en Venta activo fijo	26.012	4.612
Castigo dólar preferencial	6.335	—
Costos fijos fábricas inactivas	5.024	16.557
Pérdida Venta pagarés	588	4.200
Provisión obsolescencia	—	33.023
Pérdida en colocación acciones	—	870
Desarrollo sistemas computacionales	3.598	—
Comisiones varias	74.843	43.141
Impuestos sobre préstamos bancarios	15.475	13.163
Impuestos diferidos	5.723	—
Castigo activo circulante	1.198	156
Castigo activo fijo	—	1.580
Otros	35.253	19.647
	275.998	136.949

NOTA 19 — SALDOS Y PRINCIPALES TRANSACCIONES CON EMPRESAS RELACIONADAS

- a) Los saldos de activos y pasivos con empresas relacionadas se detallan a continuación:

N° RUT	Entidad	Relación	1984 M\$	1983 M\$	Tipo de operación
ACTIVO CIRCULANTE					
Documentos y cuentas por cobrar empresas relacionadas					
91.929.000-0	Sociedad Agrícola y Forestal Colcura S.A.	Accionistas principales comunes	160	39	Cuenta corriente comercial
91.291.000-8	Sociedad de Renta Edificio Carrera S.A.	Accionistas principales comunes	15	136	Cuenta corriente comercial
93.493.000-2	Turismo e Inmobiliaria Bío-Bío S.A.	Accionistas principales comunes	2.182	—	Intereses devengados
91.597.000-K	Agrícola el Peñón S.A.	Accionista	—	1.306	Préstamo reajutable
91.021.000-9	Manufacturas de Cobre S.A. - MADECO	Coligada	35.896	—	Participación por cobrar (dividendos provisorios)
	Otros		—	17	
			38.253	1.498	

(CONTINUA)

LUCCHETTI S.A. Y FILIALES

OTROS ACTIVOS

Documentos y cuentas por cobrar empresas relacionadas					
81.097.200-9	Servimotor S.A.	Parentesco entre Accionistas principales	—	26.046	Préstamo financiero UF + 7% anual
93.493.000-2	Turismo e Inmobiliaria Bío Bío S.A.	Accionistas principales comunes	44.216	38.564	Préstamo base US\$ interés PRIME 2 1/4%
91.170.000-1	Orengo Minas S.A.	Accionista principales comunes	28.618	—	Préstamos financieros UF + 7% anual
			<u>72.834</u>	<u>64.610</u>	

Nº RUT	Entidad	Relación	1984 M\$	1983 M\$	Tipo de operación
PASIVO CIRCULANTE					
Documentos y cuentas por pagar compañías relacionadas					
93.493.000-2	Turismo e Inmobiliaria Bío Bío S.A.	Accionistas comunes	—	662	Comisión por garantía
93.493.000-2	Turismo e Inmobiliaria Bío Bío S.A.	Accionistas comunes	706	2.432	Diferencial de cambio por pagar
83.149.800-6	Agromercantil Ltda.	Accionistas comunes	207	136	Comisión por compra de aceite
99.300.000-0	Consortio Copseguros de Chile S.A.	Directores comunes	7.384	—	Póliza de seguros
91.291.000-8	Sociedad de Renta Edificio Carrera S.A.	Accionistas principales comunes	5.870	304	Facturas por pagar
83.169.400-9	Sociedad Inmobiliaria del Norte Ltda.	Accionistas principales comunes	2.087	—	Facturas por pagar
91.929.000-0	Sociedad Agrícola y Forestal Colcura S.A.	Accionistas principales comunes	—	213	Préstamos con pagaré
			<u>16.254</u>	<u>3.747</u>	

Obligaciones con bancos e instituciones financieras					
97.014.000-K	Banco O'Higgins	Parentesco entre accionistas principales	<u>28.903</u>	<u>9.220</u>	Préstamo UF + 8% de interés anual

PASIVO LARGO PLAZO

Documentos y cuentas por pagar a empresas relacionadas					
93.493.000-2	Turismo e Inmobiliaria Bío Bío S.A.	Accionistas comunes	<u>6.135</u>	<u>—</u>	Diferencia tipo cambio vencimiento 1990
Obligaciones con bancos e instituciones financieras					
97.014.000-K	Banco O'Higgins	Parentesco entre accionistas principales	<u>204.588</u>	<u>169.537</u>	Préstamo US\$ + 7% de interés anual

b) Resultados

Las principales transacciones efectuadas con partes relacionadas y que afectaron significativamente las cuentas de resultados, son las siguientes:

Nº RUT	Entidad	Relación	Tipo de operación	Monto transacción 1984 M\$	1983 M\$	Resultado 1984 M\$
i) Abono a resultados						
93.493.000-2	Turismo e Inmobiliaria Bío-Bío S.A.	Parentesco entre accionistas principales	Préstamo (interés)	44.216	6.534	5.879
94.238.000-3	Compañía Continental Agrícola de Chile S.A.	Directores comunes	Venta de trigo	—	20.321	—
81.097.200-9	SERVIMOTOR S.A.	Parentesco entre accionistas principales	Préstamo	21.315	25.534	1.394
91.597.000-K	Agrícola El Peñón S.A.	Accionista	Desarrollo sistemas	234	—	234
90.170.000-1	Orengo Minas S.A.	Parentesco entre accionistas principales	Intereses préstamos	27.770	—	848
93.493.000-2	Turismo e Inmobiliaria Bío-Bío S.A.	Parentesco entre accionistas principales	Compra edificio	54.000	—	1.915
ii) Cargos a resultados						
91.291.000-8	Sociedad de Renta Edificio Carrera S.A.	Accionistas principales comunes	Comisiones aval	14.668	8.218	(14.668)
83.169.400-9	Inmobiliaria del Norte Ltda.	Parentesco entre accionistas principales	Servicios varios	26.642	20.225	(26.642)
83.149.800-6	Agromercantil Ltda.	Parentesco entre accionistas principales	Comisión compra trigo	5.185	3.588	(5.185)
83.169.400-9	Turismo e Inmobiliaria Bío-Bío S.A.	Parentesco entre accionistas principales	Comisión garantía	4.872	3.626	(4.872)
99.300.000-0	Consortio Copseguro de Chile S.A.	Directores comunes	Seguros	6.820	3.102	(6.820)
88.973.700-K	Comercial e Industrial San Felipe Ltda.	Parentesco entre accionistas principales	Préstamos	—	4.888	—
97.014.000-K	Banco O'Higgins	Parentesco entre accionistas principales	Gastos financieros	245.907	169.537	(18.576)
83.169.400-9	Sociedad Inmobiliaria del Norte Ltda.	Accionistas comunes	Asesorías	10.152	9.516	(10.152)
81.097.200-9	SERVIMOTOR S.A.	Parentesco entre accionistas principales	Préstamos	—	36.600	—

clasificados

AGUSTINAS 1269 • CASILLA 81 - D • FONO 6982222

guez Saavedra, María y Marcela Olivares Marín y Matías Molina Rodríguez. 11-12-13

JUDICIALES
Y LEGALES

TERCER Juzgado Civil Santiago concedió posesión efectiva a Carlos Gustavo Ernesto Valdebenito Valdebenito para hijas legítimas Lucía y Ernestina Valdebenito Olivares, para nietos Mauricio, Claudia y Paula Valdebenito Salinas, sin

perjuicio derechos cónyuge
Ofelia de María Olivares López. Inventario 16 abril 1985,
16 horas. 11-12-13

vo Navarro, a hijos: Alberto, Sixta, Nehli, Bernardino, Bernard, Edith y Clotilde, sin perjuicio derechos cónyuge sobreviviente momento diferirse la herencia.

SEPTIMO Civil concedió posesión efectiva de Alberto Bra-

2 CITACIONES

CITACION: El Círculo de Sub
oficiales en Retiro de las
FF.AA. "Luis A. Soto", cita a
Junta Gral. Ordinaria de So-
cios, para el sábado 27 de abril
1985, en 2ª citación, a las
15.00 horas: Tabla: 1º Cuenta
de las comisiones correspon-
dientes al 1er. trimestre

1985.— 2º Asuntos de interés general.- Stgo. 9-4-1985.

PROVEEDORA Industrial
Minera Andina S.A. Dividen-
do N° 6. Por acuerdo de la
Junta de Accionistas efectuada
el día 29 de marzo de 1985, se
otorgará un dividendo de
\$ 0,29 por acción. El que está-
rá a disposición de los señores
accionistas el día 22 de abril de
1985 en calle Huérfanos 812 6°
piso. Santiago. 11

NAVIERA CORONEL S.A.

SOCIEDAD ANONIMA ABIERTA

Por acuerdo del Directorio, citase a Junta Ordinaria de Accionistas para el día 26 de abril de 1985, a las 11.30 horas, en calle Errázuriz 556 Valparaíso, con el objeto de resolver sobre la Memoria y Balance del ejercicio 1984, y en general tratar de todas las materias que de acuerdo con la ley no sean propias de una Junta Extraordinaria.

Tendrán derecho a participar quienes se encuentren inscritos en el Registro de Accionistas el 5º día hábil anterior al de la Junta.

Publicación del Balance:

El Balance de la Compañía al 31 de diciembre de 1984 se publica en el diario La Nación el día 12 de abril de 1985.

EL PRESIDENTE

I. M. DE CONCHALI

Propuestas Públicas- Licitaciones adjudicadas 1º de enero al 31 de marzo de 1985

DIC. ALC. ADJUDIC	FECHA	DESCRIPCION DE LA OBRA O SERVICIO	CONTRATISTA	RAZON ADJUDICACION
28	23.01.85	Programa Lotes con Servicios Campestre to Quinceo N° 3 y 4.	Empresa Constructora "STETIC Y NEBBEIRA LTD."	Menor Valor.
73	13.02.85	Construcción Camerines y Cierres Estado Juanita Aguirre.	"JUAN RENE MAUREIRA CARREIRO"	Mejor oferta técnica.
74	13.02.85	Construcción Estadio La Palmilla	Empresa Constructora "CARLOS Y MIRIAM PUENTES LTDA."	Mejor oferta técnica.
100	27.02.85	Empedrado de Calzada y Pavimento Económico calle Colombia y Cooperativa Real Audiencia.	Empresa "FERNANDO BOLDAN Y CIA. LTDA."	Mejor oferta técnica.
107	04.03.85	Servicios de Recolección de residuos domiciliarios y barrido de calles correspondiente a Sectores 1 y 2 de la Comuna que conformarán las futuras Comunas de Independencia y Recoleta, respectivamente.	"RUIZ Y CIA. LTDA."	Menor Valor.
118	12.03.85	Transporte de Materiales y Arriendo de Rodillo Compactador para faenas P.O.J.H.	"ECONIM LTDA."	Oferta conveniente.
135	22.03.85	Ejecución 744 Infraestructuras Sanitarias, Campestre Lo Aranguel I.	"D'AVALLE MOORE S.A."	Menor Valor.
142	26.03.85	Mantenimiento y Conservación de Semáforos.	"SANTIAGO SEPULVEDA CHENAR"	Menor Valor.

LUCCHETTI S.A. Y FILIALES

(CONCLUSION)

NOTA 20 — REMUNERACIONES DEL DIRECTORIO

En Junta de Accionistas se acordó que las participaciones del Directorio para los ejercicios 1984 y 1983 serían de un 15% de los dividendos repartidos. Teniendo presente la proposición de dividendos que se hará en la próxima Junta de Accionistas se ha constituido una provisión de M\$ 41.614 al 31 de diciembre de 1984.

Durante 1984 la Sociedad Matriz pagó la participación del Directorio por el ejercicio 1983 y que alcanzó la suma de M\$ 13.331.

Por concepto de dietas se pagaron las sumas de M\$ 2.627 y M\$ 2.063 en 1984 y 1983, respectivamente. Y además, la filial Consorcio Nieto S.A.C.I., pagó honorarios en 1984 a sus directores por M\$ 1:950 (M\$ 1.762 en 1983).

NOTA 21 — TRANSACCIONES DE ACCIONES

Durante los ejercicios 1984 y 1983 se han registrado las siguientes transacciones de acciones entre Directores, Gerentes, Inspectores de Cuentas o personas relacionadas con la Sociedad Matriz.

EUGENIO CRISTI TAULIS
R.C.C. N° 19.765 Lic. 409.300
Contador General

L. FELIPE LEHUEDE FUENZALIDA
Gerente General

Price Waterhouse

DICTAMEN DE LOS AUDITORES INDEPENDIENTES

Santiago, 11 de febrero de 1985

Señores Accionistas y Directores
Lucchetti S.A.

Hemos examinado los balances generales consolidados de Lucchetti S.A. y filiales al 31 de diciembre de 1984 y 1983 y los correspondientes estados consolidados de resultados y de cambios en la posición financiera por los ejercicios terminados en esas fechas. Nuestros exámenes fueron practicados de acuerdo con normas de auditoría generalmente aceptadas e incluyeron, por lo tanto, comprobaciones parciales de la contabilidad y la aplicación de otros procedimientos de auditoría en la medida que consideramos necesaria en las circunstancias.

En nuestra opinión, los estados financieros mencionados presentan razonablemente la situación financiera consolidada de Lucchetti S.A. y filiales al 31 de diciembre de 1984 y 1983 y los resultados consolidados de sus operaciones y cambios en la posición financiera consolidada por los respectivos ejercicios, de acuerdo con principios contables generalmente aceptados y normas contables de la Superintendencia de Valores y Seguros, uniformemente aplicados.

Alan S. Mackenzie H.
C.C. N° 5478

PRICE WATERHOUSE

2

CITACIONES

ALGAS Marinas S.A., Almar. Citación. Por acuerdo de Directorio citase a Junta General Ordinaria de Accionistas para el día 18 de abril próximo, a las once horas, en las oficinas de la Sociedad, calle Fídel Oteiza 1956 piso 14° con el

objeto de conocer y pronunciarse sobre la Memoria, Balance General y Estado de Pérdidas y Ganancias correspondiente al ejercicio terminado al 31 de diciembre de 1984; acordar la distribución de las utilidades; proceder a la elección del directorio; conocer y analizar todas las materias que digan relación con la gestión y administración de los negocios

sociales y demás fines previstos en el estatuto social. El registro de accionistas, para los efectos de la celebración de la Junta a que se refiere el presente aviso, permanecerá cerrado entre el día 13 y 18 de abril próximo, ambas fechas inclusive.— El Presidente.

10-11-13

"CASA Degli Italiani y Sociedad Cultural y Mutuo Socorro Italia y La Humanitaria Reunidas". Citase a Asamblea General Ordinaria de Socios, en segunda citación para el día 21 de abril de 1985, a las 16 horas en Avda. Vicuña Mackenna N° 83. Tabla: 1) Memoria y Balance Ejercicio 1983 a 1984; 2) Nominación de Directorio y Comisión Revisora de Cuentas. Tratándose de segunda citación la Asamblea se celebrará con el número de socios que concurran.— El Presidente.

10-11

HOGAR Israelita de Ancianos. Se convoca en segunda citación, por falta de quorum en la primera, a Asamblea General Extraordinaria para el 28 abril 1985 a las 11 horas, que se celebrará con los socios que asistan. Objeto: 1) Reformar los Estatutos. 2) Designar Directores Honorarios. 3) Nominación Directorio para los efectos de los decretos leyes N°s. 349, 911 y 1.823. 4) Aprobación y firma del Acta pudiendo dársele cumplimiento inmediato a lo acordado, facultándose al abogado don Enrique Testa redu-

cir a escritura pública y obtener aprobación de la reforma.— Secretario.

11-12

HARNECKER Schindler Ascensores S.A.— Por acuerdo del Directorio citase a Junta General Ordinaria de Accionistas para el martes 23 de abril de 1985, a las 17 horas, en las oficinas de la sociedad, calle Eulogia Sánchez 064, de Santiago, en primera citación. El objeto de la Junta será ocuparse de la memoria, balance, estados de ganancias y pérdidas e informe de auditores, correspondientes al período 1 de enero a 31 de diciembre de 1984; y, demás asuntos de su competencia. Los poderes serán calificados media hora antes de la reunión, en el mismo lugar de ella. Tendrán derecho a participar en la Junta los accionistas que sean titulares de acciones inscritas en el Registro de Accionistas con cinco días de anticipación al de celebración de la Junta.— La presidenta.

11-18

CITACION.— Se cita a los parientes de Lorena Yolanda y Paola Maribel Montecinos Chacón, a la audiencia del día 10 de mayo 1985, 9 horas. Causa nombramiento de curador. Juzgado de Menores de San Bernardo.— Secretaria.

11-12-13

CITASE a Junta General Ordinaria de Accionistas de la sociedad "Barraca de Fierro Salomón Sack S.A.C." para el día

INDUSTRIA AZUCARERA NACIONAL S.A.

Sociedad Anónima Abierta

JUNTA GENERAL ORDINARIA DE ACCIONISTAS

Por acuerdo del Directorio se cita a Junta Ordinaria de Accionistas para el día 26 de abril de 1985, a las 11 horas, en las oficinas de la sociedad, Avenida General Bustamante 26, Santiago, para tratar lo siguiente:

- Pronunciarse sobre la Memoria y Estados Financieros del ejercicio terminado el 31 de Diciembre de 1984;
- Elección de Directorio;
- Designación de Auditores Externos para el ejercicio financiero de 1985; y
- Tratar y adoptar acuerdos sobre otras materias previstas en la ley y en los Estatutos propios de la competencia de la Junta, especialmente las necesarias convenientes para dar cumplimiento a los acuerdos de la misma.

JUNTA GENERAL EXTRAORDINARIA DE ACCIONISTAS

Se cita a Junta General Extraordinaria de Accionistas para el mismo día 26 de abril de 1985 a verificarse inmediatamente después de terminada la Junta Ordinaria, en el mismo local señalado anteriormente, que ha sido convocada por el Directorio de la sociedad para tratar y pronunciarse sobre las siguientes materias:

- Modificar el artículo 5° de los Estatutos en el sentido de aumentar el capital social, que según los mismos es de \$ 4.190.000.000 y que de conformidad a lo prevenido en el art. 10 de la ley 18.046 en la actualidad asciende a \$ 4.584.743.000 a \$ 10.593.101.000 mediante la capitalización de la totalidad de los fondos o reservas de capitalización al 31 de diciembre de 1984 ascendentes a \$ 27.691.866.000 y la absorción de la totalidad de las pérdidas acumuladas a dicha fecha que suman \$ 21.683.508.000; y
- Adoptar los demás acuerdos que sean menester para los fines antes expresados y para legalizarlos.

Presidente

PARTICIPACION EN LAS JUNTAS

Tendrán derecho a participar en ambas juntas, con derecho a voz y voto, quienes se encuentren inscritos en el Registro de Accionistas el día 20 de abril de 1985. Los accionistas podrán también hacerse representar por otros accionistas mediante una carta poder dirigida a la sociedad o por otra persona que no sea accionista, caso en el cual deberá otorgársele poder por escrito por el total de las acciones que el mandante sea titular.

Gerente General

ENVIO DE MEMORIA Y ESTADOS FINANCIEROS

Debidamente autorizada, la Sociedad limitó el envío domiciliario de la Memoria y Estados Financieros a aquellos accionistas titulares de más de 5.000 acciones y, en todo caso, a los 500 mayores accionistas. La medida precedente se autorizó en razón del elevado número de accionistas. En todo caso, los señores accionistas tienen a su disposición los antecedentes aludidos en la Sección Acciones, 2° piso de la Avda. General Bustamante 26, Santiago, y pueden consultarlos y obtenerlos en horario que se extiende entre 9.00 y 12.00 horas y 14.30 y 16.30 horas, de lunes a viernes.

PUBLICACION

Se comunica a los señores accionistas que los Estados Financieros de la Sociedad al 31 de diciembre de 1984, serán publicados en el diario "La Nación" de la ciudad de Santiago, el día 16 de abril de 1985.

PRESIDENTE
GERENTE GENERAL

SANTIAGO, 8 de Abril de 1985

I. MUNICIPALIDAD DE VICUÑA

Llábase a ocupar el siguiente cargo:

ESCUELA F-65 EL TAMBO

6 horas de Inglés

REQUISITOS:

Poseer título de Profesor de Educación Gral. Básica, mención Inglés.

RECEPCION DE ANTECEDENTES:

Ilustre Municipalidad de Vicuña, Coordinación de Educación. Plazo 19 de abril de 1985.—

Gina Ancarola Privato
Alcaldesa de Vicuña

I. MUNICIPALIDAD DE LA GRANJA

PROPUESTA PUBLICA

Tenencia de Carabineros "Santiago de la Nueva Extremadura" Primera Etapa

Se llama a los contratistas interesados en participar de la Propuesta Pública Tenencia de Carabineros "Santiago de la Nueva Extremadura" Primera Etapa.

Los interesados deberán estar inscritos en uno o más de los siguientes Registros:

- Registro de Contratista de las Fuerzas Armadas.
- Registro I. Municipalidad de La Granja Categoría B, especialidad B 1 o B 2
- Registro A-2 del MINVU cualquier Categoría.
- Registro del Ministerio de Obras Públicas especialidad G.O.C. cualquier Categoría.

Venta de antecedentes: Del 10 al 19 de abril de 1985 en la Secretaría de Planificación y Coordinación de 9 a 13 horas.

Valor de los Antecedentes: \$ 2.000.—

Mario O. Messen García
Coronel de Ejército
Alcalde

27 de abril de 1985 a las 11.30 horas, la cual se celebrará en la ciudad de Santiago, calle San Pablo N° 1179, a fin de tratar las siguientes materias: A) pronunciarse sobre la memoria y balance general respecto del ejercicio al 31 de diciembre de 1984; B) designación de inspectores de cuentas y/o auditores externos para ejercicio de 1985; C) remuneración del directorio; D) conocer posibles operaciones a que se refiere el artículo 44 Ley 18.046. Participación en la junta. Tendrán derecho a participar en la junta citada precedentemente, los titulares de las acciones suscritas en el Registro de Accionistas al día 20 de abril de 1985. Calificación de poderes. La calificación de poderes se efectuará en el lugar donde se verificará la junta a partir de las 10.30 horas del día de la junta. El presidente.

11-15-17

3

REMATES

REMATE.— Vigésimo Quinto Juzgado Civil Santiago, Manuel Rodríguez N° 47, primer piso. Se rematará día 30 de abril de 1985, a las 16 horas, secretaría tribunal inmueble de calle Vaticano N° 4304 de la comuna de Las Condes, correspondiente al sitio N° 28 del lote o población residencial Rodrigo de Triana, según plano archivado Conservador Bienes Raíces Stgo. N° 3384. Inscrita a Fs. 28.560 N° 37.959 del Registro de Propiedades año 1981, del Conservador Bienes Raíces Stgo. mínimo posturas \$ 12.007.500 pago contado. Interesados deberán presentar boleto consignación Cta. Cte. Tribunal equivalente al 10% del mínimo fijado. Gastos generales cargo subastador. Bases y demás antece-

VIÑA OCHAGAVIA S.A.

JUNTA GENERAL ORDINARIA DE ACCIONISTAS

Por acuerdo del Directorio, se cita a Junta General Ordinaria de Accionistas para el día 29 de abril de 1985, a las 18.30 Hrs. en el Til Til N° 2228, con el objeto de resolver sobre la Memoria y el Balance del ejercicio anual 1984, proceder a la elección de Directorio, tomar conocimiento de acuerdos del Directorio comprendidos en el artículo 44 de la Ley N° 18.046, y en general tratar de todas las materias que son propias de reuniones de esta naturaleza.

Tendrán derecho a participar en la Junta los titulares de acciones inscritas en el Registro de Accionistas el día 23 de abril de 1985.

EL PRESIDENTE

I. MUNICIPALIDAD DE LA GRANJA

PROPUESTA PUBLICA

Limpieza y extracción de Basuras en Ferias Libres

Se llama a las Empresas o personas interesadas a participar en las propuestas para efectuar la limpieza y extracción de basuras en Ferias Libres de la comuna.

Venta de antecedentes:

Desde el 11 de abril hasta el 26 de abril en las oficinas de SECPLAC, Américo Vespucio N° 002 de 9 a 13 hrs. Fecha de apertura: 6 de mayo de 1985 a las 12 horas. Valor de los Antecedentes: \$ 2.000.—

Mario O. Messen García
Coronel de Ejército
Alcalde



La Sonora Palacios emprende por segunda vez una gira por Europa, que se extenderá por tres meses. El grupo tropical viaja el 15 de abril vía Avianca.

Próximo lunes

A Europa la Sonora Palacios

A cambiar a Europa parte el lunes la "Sonora Palacios". Francia, Suecia y Suiza están contemplados en los planes de los artistas chilenos que ya firmaron el contrato por tres meses de actuaciones en el viejo continente. Esta es la segunda gira que realiza el conjunto a parte del mundo. La primera la efectuaron en 1976 y la semilla sembrada dio frutos nuevamente, ya que el Instituto Cultural de Estocol-

mo gestionó su viaje, según informaron dos de sus integrantes.

Oscar Palacios, percusionista, comentó que existe la posibilidad de realizar presentaciones junto a Los Jaivas en España, pero esto está por definirse pues la Madre Patria no está incluida dentro del itinerario. Reiteró que harán todo lo posible por concretar tales recitales, porque viajan con el tiempo sufi-

ciente como para planificar allá nuevas actuaciones. "Cuando se fue en 1976 se hizo por seis meses y en realidad se trabajó durante un año. Esta vez puede ocurrir lo mismo", manifestó el músico.

"Las colonias latinoamericanas sin duda serán nuestro mayor público, pero también los europeos conocerán este ritmo, quizá por primera vez", comentó Palacios.

En Teleonce

Homenaje a José Vilar

Canal 11 rendirá el próximo domingo, a las 21:30 horas, un homenaje al actor español José Vilar, quien recientemente acaba de revelar el cáncer que le aqueja y que lo mantiene en tratamiento en Perú.

En esta oportunidad, se repetirá la entrevista efectuada al artista en marzo último en la que se refiere a su precario estado de salud y de las intenciones que tenía de colaborar con los damnificados del terremoto en Chile.

Posteriormente se exhibirá la obra "Ninette y un señor de Murcia", de Miguel Miura, una comedia en dos actos grabada para ese canal en 1980. Cuenta con las actuaciones de José Vilar, Amelia Requena, Pepé Guixé, Patricio Achurra y Shlomit Baytelman. La trama se refiere a las aventuras de Andrés Martínez Segura, un ingenuo solterón de Murcia que decide viajar a París con el dinero que hereda de un familiar. En la capital francesa se hospeda

en casa de un matrimonio de españoles donde le ocurren toda suerte de divertidos percances.



José Vilar reveló recientemente el mal que sufre. De ahí que la estación televisiva que lo acogió durante varios años ahora le rinda un homenaje.

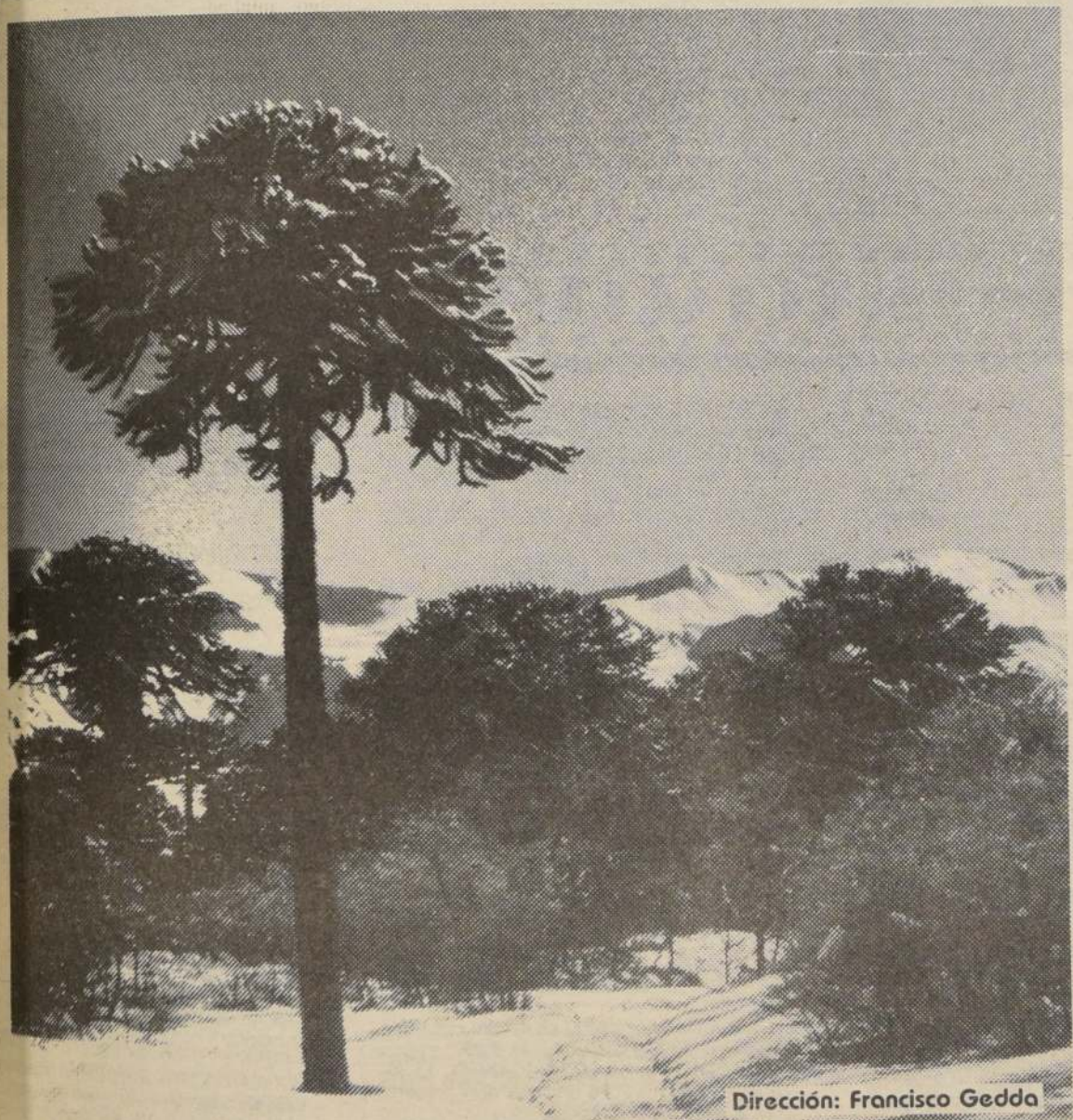

Dirección: Francisco Gedda



Nuevos capítulos de esta serie documental sobre la geografía, el paisaje, flora y fauna de Chile, todos los jueves en la Franja Cultural. Realizada con un claro sentido didáctico y educativo, propone una idea general del país desde una perspectiva ecológica.
UNA PRODUCCION DE LA CORPORACION DE TELEVISION DE LA UNIVERSIDAD CATOLICA DE CHILE



ESTA NOCHE 21:30 HRS.



CORPORACION
DE TELEVISION
UNIVERSIDAD CATOLICA
DE CHILE



DONDE CHILE ES EL PROTAGONISTA

al sur del mundo

CANAL 5

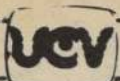

- 18.30 "SINFONIA"
19.00 "HOLA NIÑOS" Cuentos, dibujos y notas didácticas. Esta noche: La TV vía satélite. Entretenidos relatos de historia y leyendas con el Capitán Quintil
19.10 "EXPEDICION ANDINA". Costumbres, tradiciones y formas de vida de pueblos latinoamericanos. Esta noche: Perú: Razas y Costumbres. Parte II. Presentación del Capitán Quintil
19.20 "PIPIRIPAO". Programa infantil con la participación de la tía Pucherito, el simpático Fantasma, Tuto y la conducción de Roberto Nicolini. Nuevas y entretenidas películas de aventuras
21.20 "UCV NOTICIAS". Actualidad universitaria bajo el prisma UCV
21.25 "VIDEO GOL". Monumentos para recordar en el Fútbol Profesional chileno. Hoy: Estadio Playa Ancha. Santiago Wanderers versus Colo Colo
21.30 "PRIORIDAD UNO: SU SALUD". Un grupo de médicos conversan de diferentes temas relacionados con normas para la conservación de la buena salud del hombre. Conducción de Luisa Ferrari.
22.30 "CAMARA INTERNACIONAL". Mundo noticioso internacional de actualidad
23.00 "HOY EN FRANCIA". Magazine. El mes de la fotografía a través de los museos y la galería de Agathe Gaillard. El Centro de Educación de Ciegos Recientes. L'Etoile de Chabrier en la Ópera Cómica
23.15 "CONVERSANDO". El comentario cristiano de Monseñor René Pienovi. "Cristo resucitado dice: No soy un fantasma, tomé un trozo de pescado asado y comió delante de sus discípulos"

CANAL 7



- 10.45 CARTA DE AJUSTE
11.00 DIBUJOS ANIMADOS
12.15 EL FESTIVAL DE LA UNA. Programa conducido por Enrique Maluenda
14.10 EDICION UNO. Avance informativo
14.30 CHISPITA. Teleserie mexicana
15.00 UN MINUTO EN LA MODA
15.05 LA FIERA. Penúltimo capítulo. Teleserie mexicana
16.00 EL PADRE MURPHY. Hoy: "Escala en un pequeño Pueblo"

17.00 LAS AVENTURAS DEL PAJARO LOCO

17.00 TARDES DE CINE. "Desafío de Sangre", con Ben Murphy, Wendy Hughes y Peter Grave. Un joven ex campeón de natación forma sociedad con un vagabundo motociclista para competir en las carreras con sidecar. Ambos forman un binomio imbatible y están a punto de ganar la nominación para competir en Europa, cuando la muerte de un joven está a punto de hacer fracasar todos los proyectos. Por otra parte, surgen problemas entre ambos corredores a causa de la joven novia de uno de ellos que busca llamar la atención del otro...

19.30 HOMBRE RICO HOMBRE POBRE. "El mejor hermano del mundo"



"EL PADRE MURPHY" en Canal 7 a las 16.00 hrs. capítulo de hoy "Escala en un pequeño pueblo".

- 20.30 SESENTA MINUTOS. Noticias
21.25 TV TIEMPO
21.30 FRANJA CULTURAL. "Winston Churchill", basada en una época importante de la vida — política y familiar — de este gran estadista, con Robert Parry en el rol protagónico
22.30 CLINICA HOUSTON. Hoy "La vida que salvó", último capítulo
23.30 EDICION DOS. Síntesis informativa
00.00 CINE DE TRASNOCHE. "Oliver Twist", con Irving Pichel y Dickie Moore. Al quedar huérfano de madre, un niño es enviado a una casa especial. De allí se arranca y cae en manos de ladrones. Un hombre que ha sido víctima de ellos, reconoce al pequeño y lo lleva a su casa, sin saber que es su propio nieto

CANAL 11



- 06.45 CARTA DE AJUSTE.
07.00 PANORAMA AL DESPERTAR.
08.00 CANAL 11 AL DESPERTAR.
10.30 EXTRAÑOS CAMINOS DEL AMOR. Teleserie mexicana.
11.00 LA PRINCESA SALLY.
11.30 LOS CUATRO FANTASTICOS.
12.00 MASAMIGOS. Programa infantil.
12.30 EL TESORO DEL SABER. "El fluor".
13.05 MARIANA. Teleserie mexicana.
13.30 EL CAFE CON... Ana Josefa Silva.
14.00 PANORAMA AL MEDIODIA. Noticias.
14.30 LA LINEA ONEDIN. Hoy: "La isla del guano".
15.30 MATINE EN EL ONCE. "La adopción". Con Richard Thomas, Justin Dana, Alyn Ann McLerie y Stev Kanaly. Basado en un hecho de la vida real y cuenta la lucha de un muchacho soltero que desean adoptar un niño, contraviniendo los reglamentos estatales...
17.00 LASSIE. Serie infantil.
17.30 MASAMIGOS. Programa infantil.
18.00 EL TESORO DEL SABER. "El fluor".
18.30 FLIPPER.
19.00 AVANCE DE NOTICIAS.
19.05 CENTENARIO. Hoy: "En tanto corran las aguas de los ríos". Con William Atherton, Raymond Burr, Barbara Carrera, y Richard Chamberlain. Los hermanos Paskimel atacan una caravana de soldados y

CANAL 13



- 10.30 CARTA DE AJUSTE.
11.00 FESTIVAL INFANTIL — La abeja melonera.
12.00 EXITO. Con la conducción de José do Fuentis.
13.30 ALMOZANDO EN EL 13.
14.30 TELETARDE. Noticias.
14.58 VISIONES. "Acorazado Hubschauer".
15.00 LA MORENITA. Teleserie brasileña.
16.05 S.O.S. CENTRAL DE URGENCIA.
17.15 CINE EN SU CASA.
19.12 VISIONES. "Procesión de San Saturno".
19.13 AVANCE NOTICIOSO.
19.14 UN DIA.
19.15 MATRIMONIO DE PAPEL. Teleserie argentina.
20.30 TELETRECE. Noticias con César A. Tis.
21.28 UN DIA.
21.30 FRANJA CULTURAL. Hoy: "Al mundo: Aysén, la trapananda".
22.30 CASSIE Y COMPAÑIA. Aventuras de una agencia de investigaciones protagonizada por Angie Dickinson. "Regresa amor mío".
23.30 TELENOCHES. Noticias con Jorge J. U. J.
23.50 EL BRILLO DE LAS ESTRELLAS.
00.30 PALABRAS AL CIERRE. Con un mensaje de amor y paz.

CINES

- ALESSANDRI. Alameda 2879 (96848) Desde las 11 hrs. "Amor bandido" y "Atrapados por el pecado". (21) \$ 90.
ALFIL. Alameda 776 (335375) Desde las 13 hrs. "Seducción" y "Lecciones privadas" (21) \$ 100.
APOQUINDO. Apoquindo 3364 (2313560) 16, 19 y 21.45 hrs. "Las bicicletas son para el verano". (18) \$ 200.
ASTOR. Estado y Huérfanos (392100) Desde las 11 hrs. "Duna" (14) \$ 180.
AUTOCINE LAS VIZCACHAS. Camino a El Volcán (500931) Funciones Vie., sáb. y dgo.
BANDERA. Bandera 76 (714403) Desde las 11.00 hrs. "La chica de rojo" (18) \$ 120.
CALIFORNIA. Irarrázaval 1568 (2230976) 15, 18 y 21.15 hrs. "Un pasaje a la India" (men) \$ 200 y \$ 220 L. a V. may 60 años \$ 120.
CAPRI. Monjitas 825 (392414) Desde las 10 hrs. "Magnum 44" y "Ruta suicida" y "El resplandor" (21) \$ 90.
CENTRAL. Huérfanos 930 (333555) Desde las 11.30 hrs. "Los gritos del silencio" (18) \$ 180 L. a V. may 60 años \$ 120.
CERVANTES. M. Cousiño 134 (381894) Desde las 11 hrs. "En un lugar del corazón" con Sally Field (Men.) \$ 180.
CHILE. Recoleta 2104 (778176) Desde las 14 hrs. "Porky's II", "Los diez hermanos del shaolin" y "Madame y su protegida" (21) \$ 50.
CINELANDIA. Puente 540 (6967532) Desde las 11 hrs. "Comportamiento sexual de una adolescente" e "Intimidades de una cárcel de mujeres" (21) \$ 100.
CITY. Agustinas 1022 (6966687) Desde las 11 hrs. "La mujer de la tierra caliente" (21) \$ 140.
CONTINENTAL. Pza. Bulnes 57 (6960735) Desde las 13 hrs. "El padrecito" con Cantinflas. (Men.) \$ 100.
DUCAL. Agustinas 777 (335375) Desde las 11.45 hrs. "Doble cuerpo" (21) \$ 180.
EL GOLF. Apoquindo 3384 (2313485) 16.30, 19 y 21.30 hrs. "Terminator" (18) \$ 220.
ESPACIOCAL C. Goyenechea 3820 (2421326) 16.30, 19 y 21.30 Hrs. "El deseo de Verónica Voss" de Rainer W. Fassbinder (18) \$ 200
FLORIDA. Estado 226 (380578) Desde las 11.30 hrs. "Jesucristo superestrella" (14) \$ 150 L. a V. may 60 años \$ 120.
GRAN PALACE. Huérfanos 1178 (6960082) Desde las 11 hrs. "Ya nunca más" con Luis Miguel (Men) \$ 150.

HOY EN ESPECTACULOS

- HUELEN. Huérfanos 779 (331603) Desde las 11.30 hrs. "El kárate Kid" con Ralph Macchio. Men) \$ 150 L. a V. may. 60 años \$ 120.
HUERFANOS. Huérfanos 930 (336707). Desde las 11.30 horas. "Un pasaje a la India" (Men.) \$ 180 L. a V. May. 60 años \$ 120.
IDEAL CINEMA. Mapocho 4117 (731384). Desde las 14.00 horas. "Reto al destino", "Misión en Estambul" y "Zombie", es despertar de los muertos" (21) \$ 60.
IMPERIO. Estado 235 (397960). Desde las 11.00 horas. "Terminator" (18) \$ 150.
KING. Huérfanos 840 (332838). Desde las 10.00 horas. "Eso no se investiga" (21) \$ 120.
LAS CONDES. Apoquindo y Noruega (2208816) 16.00, 19.00 y 21.45 horas. "Duna" (14) \$ 220.
LAS LILAS. E. Yáñez y J. de Dios V. (2317156). 16.00 y 20.45 horas. "Amadeus" (14) \$ 250.
LIDO. Huérfanos 680 (330797). Desde las 11.00 horas. "Entre nosotras" con Isabelle Huppert. (21) \$ 180.
LO CASTILLO. Candelaria Goyenechea 3820 (2321345). 14.45 y 18.00 y 21.15 horas. "Un pasaje a la India" (Men.) \$ 220.
MAIPO. San Pablo 4251 (731982). Desde las 14.00 horas. "Echale la culpa a Río", "Rocky III" y "El poder y la pasión" (21) \$ 60.
MAYO. Monjitas 879 (391201). Desde las 10.00 horas. "Star Trek, en busca del Sr. Spock" y "Los guerreros del Bronx" (14) \$ 100.
MODERNO. Gran Avenida 6544 (5212721). Desde las 14.00 horas. "El templo del Shaolin", "Infarto en la cama", y "Los verdugos de la justicia" (18) \$ 70.
NILO. Monjitas 879 (391201) Desde las 10.00 horas. "Las Masajistas" y "Perdiendo la pureza" (21) \$ 100.
NORMANDIE Alameda 139 (392749) 15.30, 18.30 y 21 Hrs. "Cada amigo un amor" (18) \$ 150 Estud. \$ 100 (de Arthur Penn).
OPERA. Huérfanos 837 (330176). Desde las 10.00 horas. "Super Decamerón erótico III" (21) Show Strip en vivo.
ORIENTE. P. de Valdivia 099 (2317151). 15.15, 18.15 y 21.15 horas. "Los gritos del silencio" (18) \$ 220 L. a V. May. 60 años \$ 120.
PEDRO DE VALDIVIA. P. de Valdivia 1719 (2238546) 15.15, 18.15 y 21.15 horas. "Carmen" con Plácido Domingo. 14) \$ 220.
PLAZA. Compañía 1068 (6984714). Desde las 10.00 horas. "Dos puños contra Río" y "Gremlins" (14) \$ 120.
PROVIDENCIA. M. Montt 032 (42867) 16.15, 19.15 y 21.45 horas. "El Karate Kid" con Ralph Macchio. (Men.) \$ 220.
REAL. Compañía 1040 (6965555). Desde las 11 hrs. "Despedida de soltero" y "La venganza de los Nerds" (21). \$ 120.
REX I. Huérfanos 735 (331144). Desde las 11 hrs. "Amadeus" (14). \$ 200.
REX II. Huérfanos 735 (331144). Desde las 11 hrs. "El riesgo de la aventura", con Anthony Quinn y Lindsay Wagner (14). \$ 180.
REX III. Huérfanos 735 (331144). Desde las 11 hrs. "Los locos del Cannonball", con Burt Reynolds (Men.). \$ 180.
RIO. Monjitas 743 (333550). Desde las 11 hrs. "Una mujer posada", "El expreso de medianoche" y "Verano caliente" (21). \$ 100. J. \$ 60.
RITZ. San Antonio 50 (380613). Desde las 10.30. "Los cuentos de Jaimito" y "Caracortada" (21). \$ 80.
ROXY. Huérfanos 1055 (6980809). Desde las 10 hrs. "Las danesas del placer" y "Tiernas primas" (21). \$ 100.
SALA LILA. Vitacura 6780 (2242466). 16, 19 y 21.45 hrs. "Doble cuerpo" (21). \$ 220.
SALA VERDE. Vitacura 6780 (2242466). 15.30, 18.30 y 21.30 hrs. "En un lugar del corazón" (14). \$ 220.
SANTA LUCIA. Alameda y San Isidro (336666). 15, 18.15 y 21.15 hrs. "Carmen", con Plácido Domingo (14). \$ 180.
YORK. Agustinas 1022 (6966687). Desde las 11 hrs. "Fanny Hill, memorias de una mujer de placer" (21). \$ 140.
UC. J. Washington 26 (465652) Miércoles 19 Hrs. "La colmena" de Mario Camus (18) Estd. \$ 100 (Sala 2)

TEATROS

- ALEJANDRO FLORES San Diego 246 (6966276) 19.30 Hrs. "Hola muchachos" de Miguel Frank \$ 200 3ª edad \$ 150 Estud. \$ 100

- AUDITORIUM M. DE SALAS Brown 101 Ciclo de Conciertos Educativos. Orquesta Sinfónica de Chile
DEL ANGEL San Antonio 255 (330855) Hrs. "La Nona" de R. Cossa \$ 400 \$ 200 y grupos estudiantiles \$ 150
CENTRO CULT. LOS ANDES. A. Ovalle (711948). 19 hrs. "Tartufo", de Molière el Teatro Itinerante.
HUMORESQUE. San Isidro 1249 (650000) 20.30 y 22.30 hrs. "La chica lo tiene" \$ 250.
INST. CULT. BCO. DEL ESTADO 123 (392624) 19 Hrs. "Te amo imbécil" Tallavici y Jerez \$ 150 Estd. \$ 100
LA COMEDIA Merced 349 (391523) "Primavera con una esquina rota" de Mario Benedetti \$ 360 Estd. \$ 160
LA TAQUILLA Los leones 238 (231108) Hrs. "Regreso sin causa" de Jaime Varón \$ 400 3ª edad \$ 300 Popular Estd. \$ 150
MONEDA Moneda 920 (715451) 19 Hrs. el diario de una mujer" de Andrew \$ 250 popular
PICARESQUE Recoleta 345 (776883) De 19 Hrs. "Condonación a la cama" \$ 350
UC. J. Washington 26 (465652) 19 hrs. "La colmena" de Mario Camus (18) \$ 150 \$ 100

SALAS Y EXPOSICIONES

- GALERIA DE LA PLAZA. J.V. Lastarria Exposición fotográfica de Jacques Hillaire GALA Tarapacá 1181 (6966878) "Amapola" de Omar Saavedra \$ 300 \$ 150
INST. CHILENO FRANCES. Merced (332306). Martes: Ciclo cine de Varignon "Celine et Julie" (18). \$ 200 de J. Rivarola
INST. CHILENO ALEMAN Esmeralda (383185) Películas de los años 80. "Buen viaje" (de Wilfred Dotsel) Bach-Handel-Schutz
INST. CHILENO NORTEAMERICANO Neda 1467 (6963215) Arte: Exposición de grupo de arte textil contemporáneo. Cine: "Hollywood en los 40". "Al abismo"
ISIDORA ZEGERS Compañía 1284 (696666) 11 y 15 Hrs. "En el ballet educacional" Ballet Nac. chileno "Pedrito y el lobo" Ballet Nac. chileno
UC. J. Washington 26 (465652) 19 Hrs. Bernhardt" con Silvia Piñeiro \$ 300 \$ 100 (Sala 2)

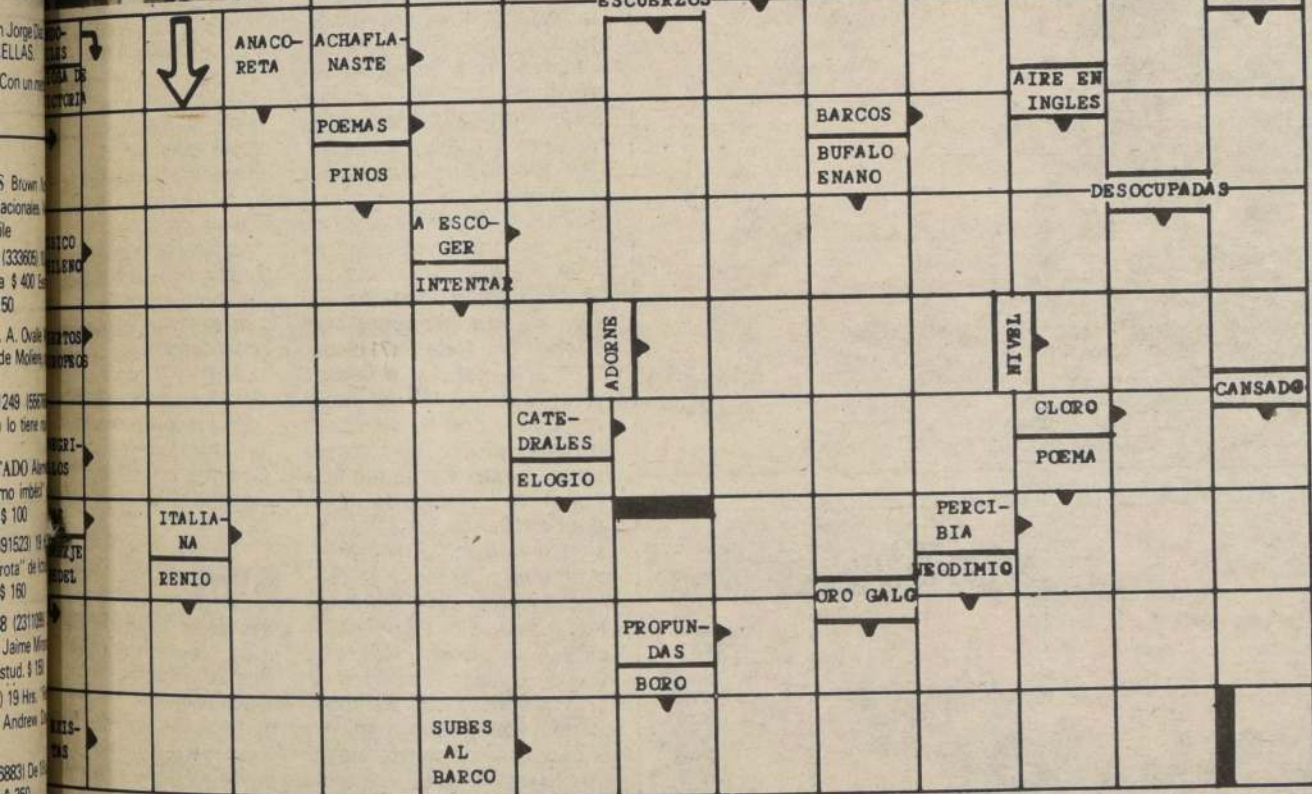

ARIES
21 de Marzo al 21 de Abril

Algunos obtendrán reconocimiento público. Las operaciones económicas resultarán gracias al apoyo de personas influyentes. Compromisos sociales o de su profesión no le dejarán mucho tiempo para la familia.



LIBRA
23 de Sept. al 22 de Oct.

Posibles cambios en sus hábitos o rutina diaria. Si lleva una vida sedentaria, conviene que practique algún deporte o actividad física para mantenerse en buen estado. Buen día para tratar de negocios de la familia.



TAURO
22 de Abril al 21 de Mayo

Acuerdos para el futuro distante pueden concentrarse hoy. Vencerá obstrucciones creadas por competidores inspirándose en realizaciones de otros lugares. No comente asuntos que más tarde le perjudicarían.



ESCORPION
23 de Oct. al 21 de Nov.

El dinero y la economía estarán sujetos a circunstancias fuera de su control. No se deje llevar por impulsos negativos al tratar con su cónyuge, socios ni compañeros de labores. Buen día para enamorados.



GEMINIS
22 de Mayo al 21 de Junio

Distinga a esas amistades que deben mantenerse apartadas de los negocios. Personas de menos categoría le darán informes provechosos para sus negocios. En lo amoroso debe poner un poco más de su parte.



SAGITARIO
22 de Nov. al 21 de Dic.

Ganará prestigio ante superiores solucionando algún problema práctico. El secreto será provechoso para sus negocios. Mejor aspectados los movimientos económicos de tipo conservador. Tentaciones románticas ilícitas.



CANCER
22 de Junio al 22 de Julio

Necesita una acción más decidida para vencer rivalidades profesionales. Fíjese un plazo para terminar trabajos pendientes. Bueno para compartir esparcimientos con su cónyuge o los hijos en las horas libres.



CAPRICORNIO
22 de Dic. al 19 de Enero

Actitudes cambiantes de su parte molestarán a familiares. Obligaciones de trabajo deben tratarse con más cuidado que el usual para evitar complicaciones. Amistades íntimas favorecerán sus propósitos.



LEO
23 de Julio al 22 de Agosto

Problemas de salud, íntimos o ajenos, pueden interferir en los planes para hoy. Beneficios por compraventa de bienes raíces o traspaso de algunos valores. Estará más impresionable a los atractivos del sexo opuesto.



ACUARIO
20 de Enero al 18 de Feb.

Buen momento para mostrar a superiores ideas que ha madurado en soledad. Su vida íntima está en peligro, debe protegerla contra personas intrusas. No es momento para descuidar la correspondencia de telefonemas.



VIRGO
23 de Agosto al 22 de Sept.

Situación sorpresiva cambia su panorama familiar para hoy. Quizá deba abstenerse de criticar a personas que tienen motivos para actuar desconocidos para Ud. Mensaje o insinuación amorosa le llena de complacencia.



PISCIS
19 de Feb. al 20 de Marzo

Amistades cultas le favorecerán y ayudarán en planes de largo plazo en los que no intervengan directamente intereses monetarios. Excelente para actualizar sus conocimientos y tratar asuntos de administración.

CICUTA

Distribuidos exclusivamente en la América Latina por
 **United Press International**
 220 East 42nd St. New York 17, N.Y.



CASA NUEVA... VIDA NUEVA

Los damnificados de Melipilla, 415 familias que vivían por años de allegadas o arrendando, recibieron su vivienda y sitio propios. "Estamos felices", dicen.



Margarita González, por años, vivió de allegada. "Debo agradecerle a la vida por la casa propia", dice.



Para Bella Gutiérrez, la vivienda de emergencia que le entregó la Gobernación representa un buen futuro para sus hijos.



El domingo tres de marzo quedó grabado en las retinas de José Moya, y de su esposa Sara León. No olvidarán jamás, dicen, la sensación que les provocó el terremoto, ni menos la forma en que en sólo segundos perdieron su casa, todo lo que durante años pudieron conseguir.

"Era poco lo que teníamos, recuerdan, sin embargo esas pequeñas cosas constituían nuestro propio mundo. Nuestro Mundo". Mientras hablan, sus hijos duermen la siesta... En la nueva casa.

La realidad de los Moya-León es la de otras 414 familias de Melipilla, damnificadas por el terremoto, que

1 Los niños iniciaron una nueva vida. En su actual casa, rodeados del cariño familiar, juegan felices mirando con tranquilidad el futuro.

2 El gobernador provincial de Melipilla, coronel Alejandro González, recorre la población Pudahuel. "Pronto, anunció, esta villa será urbanizada".

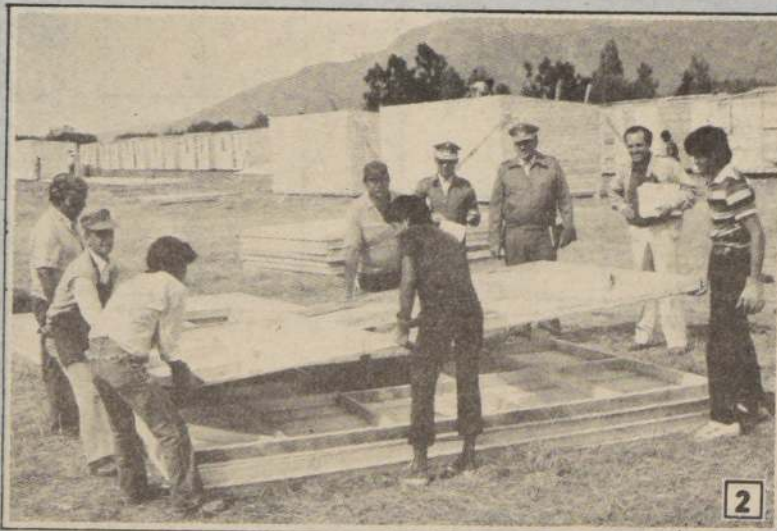

quedaron virtualmente en la calle luego del fuerte sismo que afectó en esa fecha a la zona central del país y muy

especialmente a esa comuna. Esa misma noche los esposos fueron albergados en el Gimnasio Techado

Municipal. Estuvieron allí 28 días, bien atendidos, guardados y seguros, a lo largo de los cuales fueron trasla-

dados a casas de emergencia, en terrenos que les fueron adjudicados y en los que podrán vivir en forma permanente, ya que pronto los sitios serán dotados de urbanización completa.

El Gobernador Provincial de Melipilla, Coronel Alejandro González Samohod, indicó a LA NACION que a un total de 415 familias albergadas ya se les solucionó su problema habitacional. Para ello, se construyeron dos poblaciones de emergencia, en los sectores de Los Gitanos y Pudahuel. Los nuevos propietarios, beneficiados con esta entrega, comienzan a rehacer su vida, conscientes que hoy cuentan con la casa propia.

Para Bella Gutiérrez, una hija "y otra en camino", la vivienda de emergencia que le entregó la Gobernación es el cumplimiento del sueño de toda una vida. "Yo arrendaba y la verdad es que no tenía esperanza de contar con mi techito y mi sitio propio. Mi marido hace pololos y está tan feliz como yo", indica la joven dueña de casa. Una opinión similar entregó José Moya, agricultor. "Estoy muy conforme con la ayuda que nos han dado. Creo que nadie se puede quejar. Nosotros vivíamos de allegados y ahora somos propietarios. ¿Qué más puedo pedir?". Su esposa, en tanto, indica que pese a que perdieron todo ya cuentan con camas, cocina, vajilla y frazadas. "En el Gimnasio, donde estábamos albergados, nos dieron algunas cositas y la patrona de mi marido otras tantas. Es poco lo que tenemos, pero nos hace feliz", indica mientras acaricia al mayor de sus hijos.

Ana Urrutia también está agradecida. "Perdí todo. Quedé en la calle, pero antes de que nos trajeran a estas casitas nos dieron de todo e incluso mejor de lo que

nosotros teníamos. Los colchones y buenas camas. Vivía de allegada en la casa de mis suegros y ahora todos estamos felices. Me falta al matrimonio solos", comenta.

Lo mismo opina Margarita González, también allegada. "Estoy muy contenta, dice. Por fin estoy sola con mi marido y dos hijos. Debo agradecer a la vida, puesto que pensé que no iría a casa propia".

OPERATIVOS

Junto con la entrega de casas para las familias necesitadas y afectadas por el sismo, la Gobernación realiza en forma paralela operativos sociales en diversas localidades de la jurisdicción, con el fin de prestar ayuda asistencial y médica a los pobladores.

Ayer, por ejemplo, en la Municipalidad de Pudahuel efectuaron una campaña de control de las cruzadas en la zona Codigua, con el apoyo de la Segunda División de Policía.

El sábado 20 del presente, en tanto, los miembros de la Comisión Económica para América Latina y el Caribe (CEPAL), realizaron un operativo para el pueblo de Pudahuel, basado principalmente en la entrega de atención médica y en la atención masiva para enfermedades y epidemias.

"La ayuda, dijo Heyning, Economista, ha dividido en dos partes principales: la recuperación, conservando la estructura particular y la asistencia técnica".

Los funcionarios del organismo internacional han entregado 500 diques a los pobladores que se están construyendo en el taller de carpintería de esa localidad.



DISTRIBUIDORA
TEXTIL LTDA.

mayoristas

SAN DIEGO 1818
5566731 - 5568688

POPELINA

Plumón Crudo

\$ 210 + IVA
CONTADO

POPELINA
ESTAMPADA

\$ 120 + IVA
CONTADO

CHINTZ

1,15 colores
Camperas

\$ 300 + IVA
CONTADO

TELA

Para amasado
COLORES
1,40

100/100 cotton
\$ 300 + IVA
CONTADO

PALM-BEACH

Colegial
1,50

\$ 180 + IVA
CONTADO

POPELINA

TENIDA
LENCERIA
67% Polyester
33% algodón - 0,90

\$ 149 + IVA
CONTADO

OSNABURGO

60% Polyester
40% algodón - 0,83

Blanco
para amasado

\$ 69 + IVA
CONTADO