Fundado el 14 de Enero de 1917
AÑO XXVIII N.o 9.595

LA NACION

(EMPRESA PERIODISTICA "LA NACION" S. A.)

TIEMPO PARA SANTIAGO
HOY: Algo nuboso.

EDICION DE 16 PAGINAS — SANTIAGO DE CHILE, LUNES 13 DE MARZO DE 1944 — PRECIO EN TODO EL PAIS: UN PESO

ESTUDIANTES DE LA PLATA DEBUTO CON UN TRIUNFO

No nos convenció el team argentino que ganó 4 a 1

El partido careció de interés. No hubo lucha

Doce mil personas presenciaron en la tarde de ayer, en el Estadio Nacional, el debut del equipo argentino de fútbol, Estudiantes de La Plata. En esta, su presentación de estreno, los visitantes consiguieron un triunfo holgado, sobre el combinado de las Universidades de Chile y Católica, por la cuenta de 4 goales contra 1.

El match estuvo lejos de agradar, tanto por la defeccion de los locales, como por la sola discreta capacidad del team de Buenos Aires. Consignamos, en seguida, los pormenores de la reunión:

U. CATOLICA (5) — U. DE CHILE (2).

El programa comenzó con el encuentro a cargo de los cuadros de división especial de la Universidad Católica y Universidad de Chile. La victoria correspondió a aquél por 5 tantos contra 2, luego de un match que no ofreció el interés esperado, especialmente a causa del claro dominio que ejerció el ganador en el periodo final.

Por la Católica actuaron varios elementos que ya han formado en el equipo de honor, pero entre ellos, defeccionó claramente Claudio Vicuña, que se expidió de zaguero. En cambio sobresalió la labor de Carvallo y Martorell.

Formaron así:

UNIVERSIDAD CATOLICA: Silva; C. Vicuña y Pilassi; Carvallo, Walker y Retamal; Hevia, Martorell, Ban, Eyzaguirre y Barahona.

UNIVERSIDAD DE CHILE: Sabah; Arriagada y Aliste; Negri, Alderete y Zelada; Cornejo, González, Fantuzzi, Yori y Charpentier.

U. DE CHILE (0) — U. CATOLICA (0)

El semifondo comprendió un encuentro entre los equipos infantiles de tercera división de las dos Universidades, los que no lograron abrir el score. Cabe decir, que éste ha sido uno de los lances de menos interés que hemos presenciado últimamente entre cuadros de esta serie. El público silbó a los protagonistas, exigiendo la pronta terminación del match.

Estudiantes de La Plata (4)
Combinado Universitario (1).

Arbitro: señor Vicente Leiva.

ESTUDIANTES DE LA PLATA (albi-rojos): G. Ogando; Rodríguez y Palma; Villa, Ongaro (capitán) y Sande; Martín Negri, Guerini, Cirico y Pellegrina.

COMBINADO UNIVERSITARIO (blancos): S. Livingstone; Buccicardi (capitán) y Matta; Clavería, Busquets y Rusik; Armingol, Ciraolo, Gutiérrez, Balbuena y F. Riera.

Scorers: Pellegrina (3) y Ongaro, de Estudiantes, Fernando Riera, del Combinado Universitario.

Justamente a las 17.45 horas, Gutiérrez, centro delantero local inició las acciones. Trató de combinar con Riera, pero se interpuso Villa que cometió foul en contra del puntero. Luego, se produjo un tiro largo de Busquets, que rebotó en la cabeza del guardavallas Ogando alejando Rodríguez. En el campo contrario, Pellegrina sirvió violentamente un tiro libre, saliendo la pelota out junto a un vertical. Respondieron los locales y Armingol fué llamado a servir de distancia un tiro libre. Lo hizo con fuerza y Ogando se lució al atajar con seguridad. Hasta esta altura las acciones eran desordenadas, pero pasado los diez minutos, comenzó a advertirse el mejor desempeño de los visitantes. Primero, precisamente a los 10', fué Pellegrina que se cortó por su ala y de cerca lanzó con fuerza, neutralizando Livingstone, mediante gran esfuerzo. Casi en seguida, o sea a los 11', el mismo PELLEGRINA, se encargó de abrir el score.

Después de este tanto, las fallas en el conjunto universitario quedaron más de manifiesto y prácticamente los forwards visitantes accionaron a voluntad. En un avance esporádico de los locales, Armingol remató con un fortísimo "shoot" que Ogando se encargó de enviar al corner en una espectacular estirada. Contraataco Estudiantes y sus delanteros no hallaron dificultades para acercarse hasta el pórtico de Livingstone, pues los contrarios, en lugar de salir a cortar avances, se replegaban.

PASA A LA PAGINA 4.—.

VENCEDORES

OGANDO. — El mejor de su equipo y de la cancha. Realizó atajadas espectaculares. Hay mucha diferencia entre él y Livingstone.

RODRIGUEZ.— No vimos al crack que aplauden en Buenos Aires. Más nos impresionó su compañero.

PALMA.— Un zaguero discreto y que rechaza con seguridad. Palma y Rodríguez se entienden bien.

VILLA.— Trabajador. Sabe aprovechar su estatura.

ONGARO. — Distribuya bien el juego.

SANDE. — A nuestro juicio, el half más destacado que tuvo ayer Estudiantes de La Plata.

MARTIN.— Negri es bueno, pero parece que Martín no volverá a lucir mientras no esté a su lado Fandiño.

NEGRI.— Insider laborioso y de shot potente.

GUERINI. — Apenas discreto, como director de la línea. No tiene shot.

CIRICO.— Explota con inteligencia las aptitudes de Pellegrina.

PELLEGRINA.— Su juego es muy distinto al de Enrique García o Sued, pero es indudable que se trata de un winger de primera categoría. Resulta difícil ser score en ese puesto.

EL MEJOR DE SU TEAM.— Magistral estirada de Ogando, el guardavallas de Estudiantes de La Plata que ayer cumplió una actuación consagratoria. La instantánea muestra a la pelota que ya llegar junto al vertical

Fué notoria la defección del "crack" Livingstone

Destacó Ogando. Cómo se produjo el "score"

Cuatro veces cayó batido ayer Livingstone y una Ogando. Aquel, punto débil en su equipo. Este, figura destacada de la cancha. Damos el detalle sobre la forma cómo la pelota llegó a las redes, en el match entre Estudiantes de La Plata y el Combinado Universitario:

GOAL ARGENTINO.— (A los 11 minutos).— Buccicardi rechazó el balón débilmente, permitiendo así que interviniese PELLEGRINA. Avanzó el peligroso puntero izquierdo internacional argentino y shoteó desde cerca, batiendo completamente a Livingstone, pese a la oportunidad con que abandonó su valla.

SEGUNDO TIEMPO

GOAL ARGENTINO.— (A los 4 minutos).— Guerini se internó en el área penal y pronto lanzó por alto hacia el pórtico. Busquets, creyendo hacerlo bien, paró la pelota con las manos. Hubo protestas injustas, para el referee, señor Leiva, por haber sancionado la falta máxima. El servicio lo convirtió ONGARO, con violencia, enviando el balón hacia el costado derecho, mientras que Livingstone, con muy poca habilidad y fortuna, realizaba una magnífica estirada, pero para el lado opuesto...

GOAL ARGENTINO.— (A los 25 minutos).— Una falla de Buccicardi — y las tuvo con frecuencia — permitió a Ongaro combinar con PELLEGRINA, puntero que sin mayores dificultades venció por bajo a Livingstone.

GOAL CHILENO.— (A los 28 minutos).— Hubo un entrevero en las inmediaciones de la ciudadela de Ogando, hasta que la pelota llegó a las manos de Ongaro. El penalty lo convirtió RIERA, con un violentísimo shot alto y esquinado.

GOAL ARGENTINO.— (A los 34 minutos).— Vino un centro del lado derecho del ataque argentino y PELLEGRINA intervino con preciso golpe de cabeza. La pelota pegó con fuerza en el poste de fierro del interior del arco y luego volvió al campo, por lo que muchos creyeron que el tanto no se había producido. Livingstone quedó completamente sin defensa.

NO ES ESTE EL FUTBOL ARGENTINO

POCA oportunidad para lucir sus recursos y confirmar sus antecedentes de aquipo eficiente en un torneo como el que se realiza en Buenos Aires, hubo ayer Estudiantes de La Plata, un team que si bien, en favor de su propaganda no se pudo decir que fuera uno de los más capaces en una plaza en donde se juega football de alta ley —eso es Argentina— por lo menos era posible creer de su performance una labor que revelara su roce constante con cuadros poderosos. Sin embargo, y no ha dejado de sorprendernos, el conjunto que hacía su estreno destacó más por su opacidad y por la mediocridad de sus integrantes, que por otra cosa.

Esta apreciación nuestra nos lleva a retroceder hasta llegar al Campeonato Cuadrangular, cuando vimos a Rosario Central, y luego a Boca Juniors, que regresaba del Perú, y entonces asomó la conclusión, generosa por cierta para el football rioplatense, de que no estamos capacitados para juzgar el rendimiento habitual de estos elencos, mientras los sigamos observando a través de estos partidos amistosos, en los cuales no les interesa exhibirse tal cuales son, sea por impedírselos el cuidado y la importancia con que aguardan el campeonato profesional, o porque saben que en esta clase de compromisos hay que limitarse a cumplir con el público y nada más. Convencidos como estamos de que el juego que se practica en el país hermano es sobradamente más completo que el nuestro —en habilidad personal y en conocimientos de técnica y de táctica— sabemos también por deducción directa, que el equipo de Estudiantes de La Plata que debutó ayer en el Estadio Nacional, no puede ser el mismo que ocupó una buena clasificación en el torneo de Buenos Aires, con performance destacadísimas ante los consagrados, y con un prestigio que incluso alcanza a la tradición del club bonaerense.

Frente a un team que parece en definitiva ha dejado de ser un rival de peligro para las representaciones extranjeras, o para cualquier otro, Estudiantes de La Plata despleguó a voluntad su modalidad y sus recursos, superioridad que se advirtió con mayor claridad en su ostensible dominio de cancha. Pero esta presión constante, de bastante significación para el aficionado local que mostraba a cada paso su disgusto por esa sucesión interminable de errores, no sirvió tampoco a los visitantes para convencer con respecto a su condición de cuadro rioplatense, característica que, como quiera que sea, siempre implica un cartel y un prestigio que escapan a la menor duda. La Olimpiada de Amsterdam, en 1928, y el Campeonato Mundial de Montevideo, en 1930, son auténticas hazañas que no admiten confundir la calidad del football de Uruguay y de Argentina, consagrada en esas épocas y con un historial de éxitos que no ha sabido de interrupciones. Es por eso que sus representantes de hoy siguen siendo atracciones, y es por eso también, que causa extrañeza cuando vemos a uno de esos elencos que no satisface tan justificadas expectativas.

Este triunfo de ayer, sobre el combinado de las Universidades de Chile y Católica, holgado y tan natural, como que estaban frente a frente dos conjuntos de capacidad muy diferente, nada nos dice en verdad, sobre el valor de Estudiantes de La Plata. Se esperaba mucho más.

El cuadro local, integrado por valores que ni siquiera su anuncio pudo proporcionar confianza entre los fanáticos, cumplió una performance que creemos no equivocarnos al decir que ha sido la peor que le hemos presenciado teniendo presente aún su actuación ante Rosario Central. Ha perdido el team universitario metropolitano —por ausencia de buenos jugadores y también de una dirección técnica discreta— esas condiciones de rapidez y de visible entusiasmo que antes lo hiciera sobresalir. Estimamos que en

PASA A LA PAGINA 4.—.

ARBITRO Y CAPITANES.— Ongaro, centro medio zaguero y capitán de Estudiantes de La Plata; Vicente Leiva, réferee del match y que cumplió una actuación, en general, deficiente; y Buccicarlli, capitán del combinado universitario. Posaron especialmente para "LA NACION"

CURSOS
En Español e Inglés
DACTILOGRAFIA, TAQUIGRAFIA, CONTABILIDAD
etc. personalmente y por correspondencia
SAN MARTIN 47
THE AMERICAN COMMERCIAL INSTITUTE

Liceo Nocturno Mixto
Domingo F. Sarmiento"
.. Recoleta 525
EXAMENES VALIDOS
Matrícula del 13 al 18 de Marzo, de 20 a 23 horas.

LICEO MANUEL BULNES

Dependiente de la Agrupación de Profesores "Manuel Bulnes" fundada el 1.o de Febrero de 1933
INTERNADO — EXTERNADO
MEDIO PUPILAJE
METODOS Y REGLAMENTOS DEL MINISTERIO DEL RAMO
Profesores de Liceos dependientes de Ministerio de Educación, cuya nómina es la siguiente: Matemáticas y Física: Mario Dussuel G. Orlando Gallardo R.; B. Gaete A.; Julio Ortiz de Zárate. Castellano: Miguel Angel Vega: Pedro Padilla C.; Inglés: Ramón Sepúlveda, con estudios en Clinton, N. Y., E. U.; Elena Watt T.; con estudios en la Universidad de Florida, EE UU., Hernán Lineros M. Historia: Rómulo Arias Canales y F. Castillo R. Francés: Emilio Martínez y Héctor Reyes Z. Biología y Química: Walter Uriarte U., y Manuel Zamorano H. Filosofía: Pedro Padilla y M. Zamorano, e Instrucción Cívica: H. Elgueta.
Matrícula: diariamente de 10 a 12, en Vergara 66
(CASI ESQUINA DE ALAMEDA) — FONO 85603

SANITARIOS "MERIDA"
SURTIDO COMPLETO en ARTEFACTOS IMPORTADOS Y NACIONALES
PRECIOS REBAJADOS
ALMACENES DE LA FABRICA "MERIDA"
SOLICITE CRÉDITOS
CHACABUCO 8-12-14

AFEITESE BIEN CON Tops
M.R.
JABON DE AFEITAR
HOJAS DE AFEITAR

INSTITUTO CHILENO-NORTE-AMERICANO DE CULTURA
CURSOS de INGLES
5 años desde ELEMENTAL hasta AVANZADO.
MATRICULA ABIERTA DIARIAMENTE DE 9 A. M. a 5 P. M., en:
HUERFANOS 696
LAS CLASES SE INICIARAN EL 6 DE MARZO

LICEO ANDRES BELLO
ROSAS 1628
Kindergarten — Preparatorias — Humanidades — Exámenes válidos
Inglés obligatorio desde el Kindergarten
EXTERNADO — MEDIO PUPILAJE
Las clases se inician el 13 de Marzo
MATRICULA LIMITADA
Informes: 9 a 12 horas y 15 a 17 horas

RINCONES CHILENOS
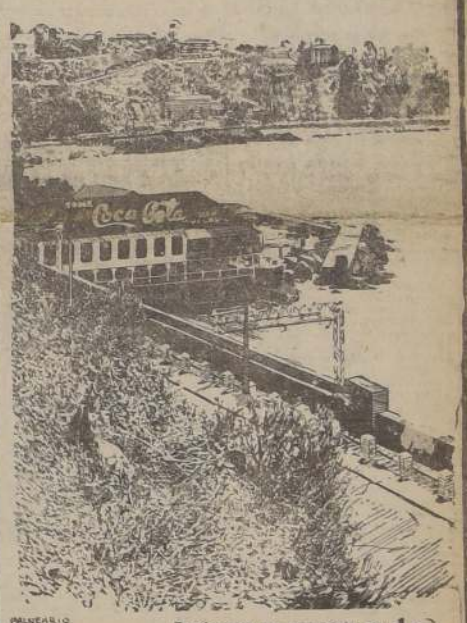
Deténgase un momento en el camino. Interrumpa un instante sus actividades y haga una grata pausa con "Coca-Cola".
Además de apagar la sed, distraerá de una deliciosa sensación de frescura. ¿Algo nuevo? Quizás, pero bien conocen ese sabor único los millones de personas que toman "Coca-Cola" bien helada.
Las Américas cooperan trabajando

Tome Coca-Cola
MARCA REGISTRADA
Deliciosa y Refrescante
EMBOTELLADORES AUTORIZADOS
VIÑA CONCHA Y TORO, S. A.

SEGUROL - SEGUROL - SEGUROL - SEGUROL - SEGUROL - SEGUROL - SEGUROL - SEGUROL - SEGUROL - SEGUROL - SEGUROL - SEGUROL - SEGUROL -
¡¡YA LLEGO!!... con sus lindos colores y con premios en dinero efectivo
LA PERLA CHILENA EN PAPEL CELOFAN
Carnet de 3 por $ 1.- producto de confianza contra dolores y resfriados
SEGUROL
PIDALO EN SU FARMACIA
SEGUROL - SEGUROL - SEGUROL - SEGUROL - SEGUROL - SEGUROL - SEGUROL - SEGUROL - SEGUROL - SEGUROL - SEGUROL - SEGUROL

AVISOS ECONOMICOS CLASIFICADOS

Vendo en Providencia y Los Leones

$ 170.000.— A 4 CUADDAS DEL PARQUE PROVIDENCIA, casa un piso, sólida, bien tenida. Comedor, salón, escritorio, 2 dormitorios, baño instalado, cocina a gas instalada, dependencias, patio, teléfono instalado.—Ossandon.

250.000.— AVENIDA SUECIA, BUNGALOW con 645 m2. de jardines, parrón, frutales. Living, comedor, 2 dormitorios, baño instalado, entrada de auto, dependencias. Deuda 50.000.— Agustinas 1030

260.000.— A 2 CUADRAS DE AV. BILBAO, BUNGALOW recién terminado, asismico. Living, comedor, 3 dormitorios, baño instalado, dependencias, ajardín y garage.—Ossandon.

280.000.—INMEDIATO AL ESTADIO FRANCES, BUNGALOW nuevo, asismico, living con chimenea, comedor, 3 dormitorios, closets, baño instalado de lujo, dependencias, jardín, patio, entrada de auto. Calefacción central y parquets. Deuda $5.000.— Agustinas 1030

290.000.— INMEDIATO A AV. TOBALABA, BUNGALOW, esquina, recién terminado, construcción asismica. Living con chimenea, comedor, 3 dormitorios con closets, baño instado, dependencias, jardín, patio. Calefacción central y parquets. Deuda $5.000.—Ossandon.

320.000.— ENTRE MANUEL MONTT Y MIGUEL CLARO, bungalow moderno, asismico Living comedor, 3 dormitorios, baño instalado, dependencias, jardín, patio, entrada de auto. Deuda 75.000.— Agustinas 1030.

320.000.—ENTRE COSTANERA Y PROVIDENCIA, CHALET sólido, bien tenido, Living, comedor, salón, escritorio, 7 dormitorios, 2 baños instalados, dependencias, jardín, patio, garaje. Deuda 80.000.— y facilidades de pago — Ossandon.

330.000.— AV. MANUEL MONTT, EN LAS PRIMERAS cuadras, casaquinta, un piso, sólida, muy bien tenida. 1.000 m2 de jardines, parrón, árboles frutales. Living con chimenea, comedor, ofra de diario, salón, escritorio, costurero, 3 dormitorios, baño instalado, dependencia, teléfono instalado. Deuda 40.000.— y facilidades de pago.— Agustinas 1030.

360.000.— AVENIDA CONSTANZA, CHALET SOLIDO, BIEN tenido, rodeado de 650 m2., de jardines y árboles frutales. 2 halls, living, comedor, escritorio, 3 dormitorios, baño instalado, toilette de visitas, ferrazas, dependencias, garaje. Deuda 70.000.— Ossandon.

260.000.— AV. SALVADOR, INMEDIATO A TRANVIAS, chalet rodeado de 750 m2. de jardines, árboles frutales. Hall, living con chimenea, comedor, escritorio, 4 dormitorios, closets, baño insalado, dependencias, garage. Deuda 18.000.— y facilidades de pago.— Agustinas 1030

370.000.— INMEDIATO AL ESTADIO FRANCES, BUNGALOW recién terminado, rodeado de 700 m2. de jardines Totalmente pintado al óleo, pisos de parquets, calefacción a gas embutida Porch, living, comedor, 3 dormitorios, 2 baños, dependencias, terraza, garage. Deuda 30.000. —Ossandon.

390.000.— BARRIO SALVADOR-RANCAGUA, CASA MODERNA, recién terminada, hall, living, comedor, 3 dormitorios, 2 baños instalados, terraza, jardín, patio Deuda 130.000.— Agustinas 1030.

390.000.—EL GOLF, CHALET ASISMICO, AISLADO 2 halls, living con chimenea, comedor, un gran dormitorio con chimenea, 2 más chicos, 10 closets, jardín, patio, entrada de auto. Deuda 130.000.— Ossandon.

430.000.—AV. MARGARITA, BUNGALOW RECIEN TERMINADO, asismico, calefacción central y parquets. Hall, living, comedor, 3 dormitorios, baño instalado, dependencias, jardín, patio, garage. Deuda 160.00.— Agustinas 1030

430.000.—INMEDIATO A LYON Y PROVIDENCIA, CHALET moderno, asismico, hall, living, comedor, 3 dormitorios, baño instalado, otro de lluvia, dependencias, jardín, patio garage. Deuda 200.000.— Ossandon.

500.000.—INMEDIATO A MANUEL MONTT Y PROVIDENCIA, BUNGALOW moderno aislado asismico. Living con chimenea, comedor, escritorio, salón, 4 dormitorios, en closets, baño, toilette de visitas, salón, 2 baños instalados, dependencias numerosas con baño instalado en edificio aparte, jardín, parrón, garage. Deuda 20.000.— y facilidades de pago.—Agustinas 1030

550.000.—INMEDIATO A LYON Y PROVIDENCIA, CASA recién terminada, estilo francés, calefacción central y parquets Hall, living, comedor, escritorio, 4 dormitorios, baño instalado, baño de lluvia, toilette de visitas, dependencias, jardín, patio, garaje. Deuda 200.000.—Ossandon

850.000.—A MEDIA CUADRA DEL PARQUE PROVIDENCIA, edificio moderno de renta, se compone de una residencia y un departamento. Ambos con calefacción central y central de agua caliente. La casa tiene 2 hals, living comedor, salón, escritorio, 5 dormitorios, closets, 2 baños instalados, toilette de visitas, dependencias, ferraza, gimnasio, nursery, garage El departamento con living comedor, 2 dormitorios, baño instalado, dependencias. Deuda 300.000.—Agustinas 1030.

1.000.000.— AV. SALVADOR, ESQUINA, RESIDENCIA elegante, con 1.250 m2. de jardines Calefacción central, parquets, escala de mármol. Porch, hall, living, comedor, salón, escritorio, 6 dormitorios, 2 baños instalados, toilette de visitas, 4 dormiorios y baño insalado, 4 empleadas, garage. Deuda 200.000.— y facilidades de pago.— Ossandon.

1.600.000.— FRENTE AL PARQUE PROVIDENCIA, RESIDENCIA moderna y elegante, calefacción central y parquets 2 halls, living, bar, sala de billar, salón, escritorio, 6 dormitorios, 4 baños instalados, toilette de visitas, dependencias, patio garage, terraza.—Agustinas 1030.

CARLOS OSSANDON - Agustinas 1030

PLANCHAS FIERRO
NEGRO USADO 1/8 1/4 3/8 Y 1/2 REALIZASE
S. SACK
SAN PABLO 1179

"LA NACION"
AVISAMOS A NUESTROS FAVORECEDORES Y AL PUBLICO EN GENERAL, QUE NUESTROS SERVICIOS TELEFONICOS, PARA LOS DIAS DOMINGOS Y FESTIVOS, SERAN ATENDIDOS COMO SIGUE:
Presidente del Consejo ... Fono N.o 82330
Director ... " " 3847
Subdirector ... " " 822..
Gerente ... " " 60591
Crónica ... " " 67036
Jefe Avisos ... " " 88607
Portería ... " " 82222
Cables ... " " 82229
Crónica ... " " 82224
Deportes ... " " 82225
Talleres ... " " 82226
Fotografía ... " " 82740

INDICE DE AVISOS ECONOMICOS CLASIFICADOS

1 —Alhajas, monedas y antigüedades.
2 —Automóviles, camiones y vehículos.
3 —Neumáticos, accesorios y garages
4 —Arriendos buscados.
5 —Arriendos ofrecidos.
—Casas, chalets.
—Departamentos y piezas.
—Locales, oficinas.
6 —Abarrotes comestibles y frutos del país
7 —Arboles y plantas
8 —Armas, caza y pesca.
9 —Artículos de escritorio librerías e imprenta.
10 —Aves y animales.
11 —Belleza y peluquería.
12 —Compras y ventas. Varias.
13 —Deportes turismo y veraneo.
14 —Diversos.
15 —Educación.
16 —Fotografía, cine y útiles científicos.
17 —Ocupaciones buscadas.
—Empleados.
—Profesionales.
—Obreros.
—Domésticos.
18 —Ocupaciones ofrecidas.
—Empleados.
—Profesionales.
—Obreros.
19 —Residencias hoteles, restaurantes
20 —Materiales de construcción
21 —Metales y minerales.
22 —Motores, maquinarias y artículos eléctricos
23 —Máquinas de escribir y coser.
24 —Muebles, menajes y artículos sanitarios.
25 —Modas e interés para el hogar.
26 —Mudanzas y transportes.
27 —Negocios e instalaciones.
—Compra y venta.
28 —Objetos y animales perdidos.
29 —Personas buscadas.
30 —Préstamos, acciones y bonos.
31 —Productos medicinales.
32 —Propiedades compran.
—Quintas y sitios.
—Casas y chalets.
—Parcelas, chacras y fundos.
33 —Propiedades venden.
34 —Propuestas públicas y particulares.
35 —Radios e instrumentos de música.
36 —Remates voluntarios.
37 —Notificaciones y citaciones
38 —Sastrería e indumentarias.
39 —Talleres y composturas.
40 —Judiciales.

AGENCIA DE "LA NACION"
PARA LA RECEPCION DE AVISOS ECONOMICOS
CIGARRERIA "EL RECORD" SAN DIEGO 1151 Teléfono 76039
FERIA MATADERO N.o 47
PORTAL EDWARDS 2745 CIGARRERIA
SAN PABLO 2259 PELUQUERIA
MAPOCHO 2674 PELUQUERIA
PROVIDENCIA 1346 PASTELERIA CHILE
IRARRAZAVAL 2897 frente Teatro HOLLYWOOD
ROBERTO CARRASCO MAULE 1006
RECOLETA 794 PELUQUERIA "PARIS"
DOMINICA 835 LAVANDERIA
INDEPENDENCIA 819 LAVANDERIA HIGIENICA
ALMACEN DE MUSICA HUMBERTO MUÑOZ
SAN PABLO 15

1.—Alhajas, monedas y antigüedades

¡¡NOVIOS!! PARA ARGOLLAS. Fábrica Sostin. Nueva York 66 31 Mzo

¡¡TRUST!! JOYEROS, COMPRO urgente brilljantes, oro, platino, boletos.— Compañía 1029. Teléfono 68394 31 Mzo

NOVIOS: ARGOLLAS ORO 14 Y 18 kilajes, macizos, grabadas, desde 160 pesos par. San Diego 780 Relojería Sperlman. 31 Mzo.

¿Necesita más renta?
El su capital le produce una renta insuficiente invírtalo en préstamos hipotecarios por intermedio de mi oficina, y obtendrá la mejor renta y el máximo de seguridad
CARLOS OSSANDON
AGUSTINAS 1030
13 Mzo

ORO, JOYAS, BRILLANTES, PLATINO, plata, monedas antiguas, compramos superando cualquier oferta. Bandera 86. marzo 31

COMPRO URGENTE: BRILLANTES joyas, oro, platino Precios insuperables. Kardensky— Estado 354 31 Mzo

BOLETOS JOYAS, BRILLANTES platino, oro, plata, compramos Superamos cualquier oferta. Huérfanos 1121 31 Mzo.

¡¡¡CASA REAL!!! ORO, JOYAS brilljantes fantasías, compraventa, composturas, transformaciones. Compañía 1025 frente Teatro Real Fono 65855 31 Mzo

BRILLANTES, JOYAS, BOLETOS, vendo y compro. Supero cualquier oferta. Ahumada 88 esquina de Nueva York 31 Mzo

3.—Neumáticos, accesorios y garages

NEUMATICOS VENDO — ARTURO Prat 89 2 Oct 1944

5.—Arriendos ofrecidos

ARRENDAMOS PROPIEDADES CAJA Propietarios Santo Domingo 1249 15-Feb 45

SASTRERIA LA MENDOCINA
SAN DIEGO 255
TELEFONO 66665
Solicite un crédito
13 Mzo.

SE ARRIENDA PIEZA ESPACIOSA y confortable, prefiérense estudiantes, precios especiales.— Diez de Julio N.o 20 (esquina Vicuña Mackenna.) 18 Mzo.

ADMINISTRAMOS PROPIEDADES Caja Propietarios Santo Domingo 1249 15-Feb.-45

6.—Abarrotes, comestibles y frutos del país

VENDO PAPAS DE TULIPANES 9 pesos ciento y emperadores 6 pesos ciento, Avenida Cristóbal Colón 5685. 13 Mzo.

7.—Arboles y plantas

RAFIA PARA INJERTAR, $ 150 El kilo. Arboles, arbustos, plantas: tierra hojas litro; maceteros greda, ofrece Criadero Corrial, Alameda esquina Arturo Prat. 11 Abr.

CRIADERO DE ARBOLES "LAS Mercedes" Julio Ramírez V.— Buin (Lo Salinas), Casilla 62 Ofrece entrega abril y septiembre próximo: naranjos y limoneros injertados — Visite el criadero Trenes y góndolas Plaza Argentina, déjanlo puerta Criadero Paradero 6 Lo Salinas. 14 Mzo

9.—Artículos de escritorio, librerías e imprenta

PLUMAS FUENTES, ENCENDEDORES, lápices, arreglo.— Galería Alejandri 30 29 Mzo.

12.—Compras y ventas

"LA CHINGA", BODEGA DE CUEROS y pieles. Compramos cueros de conejos y liebres. Pagando mejores precios. Manuel Montt 2899 esquina San Alfonso. Fono 92546 Casilla 2721 Santiago 29 Mzo.

CUADERNOS
14, 20 y 40 hojas, sobres y block
VENTAS POR MAYOR
Descuentos a comerciantes
Antonio Naser
MEIGGS 34
15 Marzo

S. SACK
FIERRO NACIONAL
REDONDO-CUADRADO-PLANO
SECCION ESPECIAL
Sn PABLO 1179
MORANDE 817

¡¡¡COMPRAMOS!!! DENTADURAS, dientes sueltos usados. Bandera 86. marzo 31

COMPRO ROPA, BOTAS GOMA. — San Pablo 1607 13 Mzo

COMERCIANTES, ESCOBILLAS marca Tigre.— Teléfono 52287. 4 Junio

CON PASTA "DIAMANTE" CALZADO más brillante. Pídala Ud en buenas ferrerías. 15 Mzo

"DIAMANTE" LA MEJOR PASTA para calzado, Pídala en Sueterías. 15 Mzo

VENDO COCHE-CUNA, FLAMANTE, bombé. — Santa Rosa 36. 14 Mzo.

Modelista Competente
para taller de Fundición se necesita en:
AVDA. ERRAZURIZ 3004
FUNDICION DE ACERO "SIMA"
Casilla 4115 — Teléfono 92038.
12 Marzo.

13.—Deportes, turismo y veraneo

MESAS, PING-PONG, ACCESORIOS. — Arturo Prat N.o 571. 21 Mzo.

14.—Diversos

MENTALISTA
PARA EXITO AMORES, NEGOCIOS, lotería, pida folletos gratis.— Benfuid. Casilla 2523. 13 Mzo.

TERESINA: MENTALISTA CASOS difíciles. Trabajos correctos asegurándole éxito.— Coquimbo 815. 16 Mzo.

15.—Educación

CURSOS COMPLETOS COMERCIO: Contabilidad, Taquigrafía, Redacción Aritmética. Cursos nocturnos para empleados. Escritura máquina 15 días. Prospectos: Instituto Contabilidad Fundado 1922. Santo Domingo 1030 (cerca Puente). 24 Mzo.

CURSOS DE COMERCIO SECCION femenina independiente. Nocturnos para empleadas. Solicite prospectos Instituto Alonso Figueroa, Catedral 1257. 19 Mzo.

UNIFORMES PARA COLEGIALES
Lo mejor y más barato
CABELLO HERMANOS
Delicias 2517
FRENTE AV. ESPAÑA
23 Abril.

MEMORANDUM DE "LA NACION"

TURNO DE BOTICAS

DEL 11 AL 18 DE MARZO

Klein, Klein y Cía., Ahumada-Huérfanos; San Rafael, M. Galvez, Matucana 929; Cruz Blanca, L. Lazos, San Pablo 2699; Cañón, J. Testart y Cía., Bandera 719; Agustinas, Valdebenito y Cía., Agustinas 1699; Unión, Figueroa y Cía., B O'Higgins 3998; Iquique, L Espinoza, Dolores, Iquique; Andrade, A de Andrade, Mapocho 4223; Lafuente, J. Lafuente, Santa Rosa 302; Buen Pastor, G Duhalde, Av Matta 503; Perez, J Pérez, V Mackenna 1199; Bogotá, A Montero, Sierra Bella 1694; Venegas, E. Venegas, Conferencia-Antofagasta; Progreso, R. Rivadeneira, Conchrane 1746; Universo, B Carvajal, Santa Rosa 1500; El Llano, C Videla, Gran Avenida 3458; Andes, P Villalón, Gran Avenida 9065; Garcia Girón, J Garcia, Franklin 1050; Santiago, M. Villar, A Prat 901; Estefanía, L Estefanía, B. O'Higgins 2842; Cruz Blanca, P. Vuskovic, Av. Ossa 13-Los Guindos; Buines, L. Espinoza, Borgoño 311 Peñalolen-Renca; San Jorge, L. Espinoza, Av. P de Valdivia 2835, Central Bulnes-Renca; San Jorge, L. Espinoza, Av. P de Valdivia 2835, Central Macul, H. Santander, Av. J. P. Alessandri 3130; Manuel Montt B Cristi, Av. M. Montt 26; Las Condes, F. Garcia, Vitacura 550; Oehrens, A Oehrens, Av. Independencia 3129; Monex, Vergara y Cía Avenida Recoleta 1361; Oriente, L Soza, Avenida Fco. Bilbao 2415; Santa Laura, M. Kriz, Avenida Santa Laura 1783; La Paz, H. Sánchez, Avenida La Paz 401; Palma, Lillo y Cía., Pío Nono 101; San Agustín, A. Fco Espinoza, Avenida V Mackenna 490; Prusia, M. Wuth, Av. J. M. Infante 1517; Ercilla, D. Torres, Av. Irarrázaval 821; O'Higgins, Verdejo y Cía Fermín Vivaceta 839.

MARZO
13
LUNES
SANTOS DE HOY
Patricia
SANTOS DE MAÑANA
Matilde

LLAMADOS DE URGENCIA
Asistencia Pública, San Francisco 50, teléfono 68191; Posta N.o de la Asistencia Pública Maule esquina de Chiloé, teléfono N.o 85408; Posta N.o 3 de la Asistencia, Chacabuco esquina de Cornelio, teléfono N.o 83838; Asistencia Pública Nuñoa, Villagra esquina de Irarrázaval N.o 1017, teléfono N.o 61548; Asistencia Pública de Providencia Manuel Montt N.o 805, teléfono 29053; Prefectura de Carabineros, Moneda esquina de Morandé teléfono 40151; Bombas 41171

LICEO AMERICANO PARA NIÑAS Santa Rosa 128. Funcionará con 1.o, 2.o y 3.er año Humanidades, cursos primarios completos. Kindergarten. Enseñanza atendida por profesoras tituladas.— Laura Varas Bavansi, directora. 31 Mzo.

LICEO ROSA ESTHER RODRIGUEZ de Alessandri, Catedral 2963. Teléfono 91983.— Internado, medio pupilaje y externado. Kindergarten. Preparatoria y Humanidades. Exámenes válidos. Inglés obligatorio desde el kindergarten. 13 Mzo.

COLEGIO SANTA FAMILIA, BASCUÑAN Guerrero 148. Teléfono 90809. Casilla 4510. Cerca Estación Central. — Exámenes válidos. Humanidades para señoritas, Preparatorias y Sección Infantil para niñitos y niñitas. Internos externos, mediopupilas. — El Colegio cuenta con profesorado selecto. En marzo se abrirá un nuevo curso de IV Humanidades. 22 Mzo.

INSTITUTO MIXTO "BERNARDO O'Higgins"— Humanidades, Preparatorias, Kindergarten Alumnos más duros avanzan 2-3 años Internado, mediopupilos, externado Exámenes válidos, profesores Estado Matrícula abierta — Santa Isabel 55 20 Mzo.

INSTITUTO "DIEGO PORTALES" Gran Avenida 5986 Paradero 15. Fono 51234 Humanidades de 1.o a 4.o Año Niños Niñas Secciones separadas Preparatorias Jardín Infantil Internos Mediopupilos Externos Canchas de deportes. Extensa Quinta. 16 Mzo.

LICEO INGLES, VICUNA MACKENNA 953. Educación esmerada recibirá su hijita en este acreditado y prestigioso establecimiento. Solicite prospecto. 98 Marzo

LADY MARY'S SCHOOL FOR GIRLS and boys.— Avenida Fco. Bilbao 2104, fono 46080, selecto establecimiento particular, kindergarten y cuatro preparatorias que completo eficientemente programa fiscal. — Matrícula limitada. Clases 8 marzo 13 Mzo.

LICEO "JOSE M CARRERA" — Pueden adelantarse dos cursos este año (Sin limitación edad) Métodos especiales alumnos difíciles Tareas hácense colegio Inglés desde kindergarten Profesorado Estado Altísimo porcentaje éxitos exámenes Preparatorias numanidades. Seo Hombres Alameda 2407; Niñas 2413 Solicítense prospectos. 15 Mzo.

CONSERVATORIO RICARDO WAGner.— Matrícula abierta. Brasil 634. 18—20 horas, diariamente Exámenes válidos. Pida prospectos 16 Mzo.

FARMACIA de TURNO
permanente hasta la una de la madrugada
Andrade
Telef. DELICIAS 2902 92340
3 Abril.

IMPORTANTE: LA ESCUELA CHile de Telegrafía Eléctrica Establecimiento técnico profesional con 25 años de existencia, ofrece a jóvenes y señoritas, los cursos de Telegrafía, Radiotelegrafía y Dactilografía Matrícula abierta Solicite prospectos.— Bascuñán 260 18 Mzo

CONTINENTAL SCHOOL.— ESTA abierta la matrícula Kindergarten Preparatorias y Humanidades. Externado y medio pupilaje. Exámenes válidos Las clases empiezan el jueves 9 — Manuel Rodriguez 57 Teléfono 61690 17 Mzo.

INSTITUTO COMERCIAL MIXTO "Alfredo Torreblanca" Huérfanos 1734, prepara contadores generales, dactilógrafos, taquígrafos, auxiliares comercio y contabilidad, redacción mercantil, etc. Sistema propio enseñanza. Solicite prospecto. Matrícula abierta. 31 Mzo.

INSTITUTO CERVANTES, AGUSTINAS 2552. Fono 95030. Regentado sacerdotes. Alumnos internos, mediopupilos, inter-externos y externos Kindergarten, preparatorias, humanidades. Exámenes válidos. Internado selecto. Horas de matrícula de 10 a. 12 y 2 a 5. Enseñanza auditiva idiomas extranjeros. Matrícula abierta desde el 10 de febrero. Pídanse prospectos. 1.o Abril

LICEO MANUEL BULNES, Vergara 66. Profesores liceos, dependientes Ministerio Educación Internado Externado Mediopupilaje Programas métodos conformes Ministerio del ramo Laboratorios Locomoción: carros 1, 3, 17, 19, 30, 34, numerosos micros. Matrícula desde 21 febrero. 11 a 12 M 14 Mzo

COLEGIO (JORGE Y LUCIA) KINdergarten, preparatoria, personal titulado.— Echeverría 1044. 21 Mzo.

LINGOTE GRIS PARA FUNDICION
Nº 1, 2 y 3
A PRECIOS BAJOS
S. SACK
Sn PABLO 1179

¡¡TRIUNFE UD.!! — MATRICULA abierta.— Escuelas politécnicas Profesionales Diax Gascogne. Reconocidas oficialmente Supremo Gobierno Primeras Chile Treinta años fundación Mecánica dental, Modas Lencería, Moda infantil, Contabilidad comercial. Recuperación escolar Peinados artísticos, Sombreros, Belleza, Bordados, Manicure, Sastrería etc Internado económico, alumnas provincias Títulos profesionales válidos Pida prospectos ¡Apresúrese! Unicamente Santo Domingo 670 Teléfono N.o 82468 31 Mzo

ACREDITADO INSTITUTO TECNICO. Santo Domingo 1307, esquina Teatinos. Cursos completos, Comercio, Dactilografía, Telegrafía, Corte Confección, Cortador, Peluquería — Solicite prospectos. 18 Mzo.

INSTITUTO AMERICANO. AUTORIZADO San Antonio 665. Matrícula se comercio, taquigrafía, dactilografía Diplómese modas, masaje manicure. 26 Mzo.

ACADEMIA CULTURAL DIRIGIDA por ex examinadores universitarios. Humanidades completas Cursos de madurez de dos o más años en uno. Preparación de Bachilleratos. Atención especial a alumnos atrasados Profesorado Estado. Exámenes alto porcentaje éxito, matrícula abierta Dieciocho 240 24 Mzo

COLEGIO HISPANO INGLES. AV. Francia 144; casi esquina Independencia. Humanidades hasta 4.o año. Profesorado Estado. Exámenes válidos. Internos, Mediopupilos. Externos Hacense dos años juntos Garantízase exámenes. Preparatorias Kindergarten. Inglés obligatorio — Matrícula abierta. Clases 13 marzo. 18 Mzo.

TELEGRAFIA, RADIOTELEgrafía La mejor enseñanza, técnica, práctica, por profesores Telegrafo Estado. Matrícula abierta Solicite prospectos Acreditado Instituto. Técnico.— Santo Domingo 1307. 18 Mzo.

18.—Ocupaciones ofrecidas

BUENAS CHALEQUERAS, necesita Gath y Chaves, 5.o piso. 13 Mzo.

EMPLEADA DE PIEZAS CON BUENos informes. Buen sueldo. Avenida Manuel Monti 2648. Teléfono 43030. 13 Mzo.

Ungüento Monte Santo
Se usa con mucho éxito contra cierlas
Eczemas, Ronchas, Comezón de la piel y del cuero cabelludo etc.
Caja grande $2.00-Caja chica $1.00
BASE: AZUFRE, MENTOL, ALCANFOR ETC
15 Mzo.

20.—Materiales de construcción

PARA FIERRO: SACK 31 Mzo.

FIERRO ACANALADO GALVANIzado. Morandé 817. 31 Mzo.

FIERRO REDONDO CONSTRUCción.— Sack 31 Mzo

PINTURA PASTA. SACK 31 Mzo.

CEMENTO MELON.— SACK 31 Mzo.

FIERRO GALVANIZADO LISO PAra Fierro: Sack 31 Mzo

ZUNCHOS LISOS AMPOLLADOS. — San Pablo 1179 31 Mzo

S. SACK. BARRACA FIERRO. San Pablo 1179. Morandé 817. Precios bajos 31 Mzo

FIERRO EN PLANCHAS VIGAS doble T, cañerías, zinc, despuntes fierro, todas clases y materiales demolición, vendemos ocasión — San Diego 1260 16 Mzo

¡¡¡TABLAS PISO, LAUREL $ 5.— Rauli $ 6.— Palos diferentes medidas Puertas, ventanas, galerías, cañerías, Fittings, llaves, planchas zinc $ 10.— pie San Diego 1671!!! 1.o Julio

MATERIALES DE DEMOLICION, TAblas piso, cielo, nuevas, usadas. Pino oregón, roble. Fierro techo. Puertas, ventanas, galerías.— Avenida General Bustamante 772. Fono 45184 26 Mzo.

PAPELERIA CENTRAL, DE JENAro Peña A.— Matías Cousiño 119 Llegó jindo y completo surtido papeles importados, por este mes con 15 por ciento descuento Papeles nacionales, completo surtido todos los precios — Despachamos contra reembolso 11 Abril

TALLERES "FENIX", PUERTAS ventanas.— San Antonio 816 18 Mzo.

TABLAS PISOS MACHEMBRADOS, rauli y laurel, maderas en bruto y elaboradas, precios liquidación — San Diego 743. 8 Abril

PUERTAS, VENTANAS, TODAS MEdidas y modelos, entregas inmediatas para Santiago o provincias. — San Diego 743. 8 Abril

VENDO DOS MAMPARAS DIVISOrias de roble, vidrios empavonados 2.80 x 2.60. Carmen 163 13 Mzo.

MUEBLES "RITZ"
¡ATENCION!
Gran surtido Dormitorios. Comedor Halls Precios rebajados por balance
Grandes facilidades de pago
SAN ANTONIO 439
13 Mzo.

SE VENDEN: 90 PLANCHAS GALvanizadas de zinc, primer uso de 6 pies, y una claraboya de fierro para hall de 4 metros ancho por 6 metros largo, desarmada y en muy buen estado.— Avda. Cumming N.o 79. 23 Mzo.

22.—Motores, maquinarias y artículos eléctricos

ARTICULOS ELECTRICOS PRECIOS bajos.— Marcel San Pablo 1143 18 Mzo. 1944

MAQUINARIAS DE OCASION.— Huérfanos 2448 22 Agt

CEPILLOS MECANICOS, VENDENSE.— Madrid 944 24 Mzo.

TORNOS MECANICOS, VENDENSE.— Madrid 944. 24 Mzo.

TRANSMISIONES, EJES, DESCANsos, consolas, machones, poleas de acero "American" correas, uniones, pasta para correas. Ofrece Kupfer Hnos. A. C.— Libertad 53. 3 Abr.

BOMBAS HIDRAULICAS, MANUAles.— Madrid 944 3 Abril

FUNDICION GRAJALES, GRAJALES 2548, Santiago, Casilla 1794 Firma chilena al servicio de la Industria Nacional y de la Minería, para confeccionar y reparar sus maquinarias. Sírvase pedirnos presupuestos 18 Mzo.

24.—Muebles, menajes y artículos sanitarios

CAMBIO MUEBLES ANTIguos, viejos, por modernos. Doy facilidades.— Fono N.o 51582 31 Mzo

LINDO DORMITORIO TERCIADO con marquesa.— Santa Rosa 745. 31 Mzo.

MARMOL
RECONSTITUIDO
CAL PARA CONSTRUCCIONES
BALDOSAS DE CEMENTO
TUBOS DE CEMENTO
PASTELONES DE CONCRETO
ESTABLECIMIENTO
"Pau"
CHACABUCO 59
TELEFONO 90886

ALAMBRE CAÑERIA METAL DESPLEGADO
S. SACK
San. PABLO 1179
MORANDE 817

REGIO LIVING, HALL CON COnes.— Santa Rosa 745. 31 Mzo

COMEDOR LUJOSO ENCHAPE Muy elegante. Santa Rosa 745 31 Mzo

COCINAS, LAVAPLATOS, BAÑOS artículos sanitarios, en el ramo cocinas.— Chacabuco 31 Mzo 94532. 1.o Abril

¡¡OCASION!! VENDO AMOBLAdo dormitorio, comedor, hall, muebles sueltos.— Delicias 2456. 1.o Abril

COCINAS ECONOMICAS VENTAsa.— Madrid 944 1.o Abril

MUEBLES TODA CLASE PRECIOS sin competencia Grandes facilidades "El Cometa". San Diego 1767 30 Mzo

OPTICA RODOLFO HAMMERSLEY
AGUSTINAS 1090 esq BANDERA
ESPECIALIDAD: RECETAS DE MEDICOS OCULISTAS

¡¡¡COLEGIALES!!!— COLchonería Francesa. Relleno colchones, domicilio San Diego 9, teléfono 31 Mzo

URGENTISIMO VENDO COMEDOR piezas, 1.100; dormitorio 1.500; salita, 500; hall, 800. Herrano 188 1.o Abril

DORMITORIOS CUBIERTA IMPERjuegos bombé desarmable.— Rosa 563. 1.o Abril

VENDO DORMITORIOS TERCIADOS comedores bombé, juegos hall, muebles sueltos.— Santa Rosa 745 1.o Abril

POLEAS PARA TRANSMISIONES, radores para muebles, trabajo no en general En Libertad 1.o Abril

25.—Modas e interés para el hogar

HILOS DE TODAS CLASES.— 1430

ARTICULOS CORSETERAS, especiales.— Rosas 1430

BOTONES, ARTICULOS DE MERCERIA y sastres.— Rosas 1430

"BRILLENTAL" EL JABON limpiar y pulir.— Muestras almacenes

BANQUETES, FIESTAS Y ARmado servicios. Antigua "Casa Donde".— San Pablo 1080. 63037.

MOLINA 96. DEPOSITO DE blancas, crudas y color, Gabardina lana y algodón. Ropa de cama, tetería, etc. Precios económicos 31 Mzo

MEDIAS MALLA RAYON ESTIVAL tural, precios especiales ventas por mayor y menor. Ahumada 750.

EN SU HOGAR DEBE ECONOMIZAR pesos, lustre el calzado con "Cinte", cómprela en Sueterías

"BRILLENTAL", EL JABON limpiar y pulir. Muestras almacenes

RECIBO TODA CLASE DE PLANCHAS dos a mano, especialidad en lería y juegos de cama, manteles, pañuelos, camisas, etc.— 1067. Casa N.o 6

31.—Productos dicinales

CONTRA FOSES, BRONQUITIS toral "As" Base: Tiera

GUIA PROFESIONAL

MEDICOS

RAIMUNDO KATINOFF Broncopulmonares Corazón Asma Rayos X. Teléfono 82571. — Agustinas 681 5 Abr. 1944

WAUGH Cirugía Endocrinología Impotencia sexual Várices — Hemorroide Moneda 1541 — Teléfono 82149 18 Mzo

Dr. CASTAÑON Exclusivamente pulmón. Consultas: 6 a 7. Agustinas 1269 Edificio LA NACION 4.o piso.

GASTON RAMIREZ San Isidro 65 Piel — Venéreas. 3 Abril

ABRAHAM WAISSBLUTH Especialista corazón, pulmón Rayos X Estómago. Siffilis Av Bdo O'Higgins 2294 3.30 a 6.30 Teléfono N.o 94092 3 Abril

ROBERTO SANHUEZA M. Abogado. Nulidades matrimonio, particiones divorcios. Siglo XX 237. Fono 82651 9 Abril.

DOCTORA BEHM Ahumada 47. 2 Abril

Dr. GORGEWSKY Rayos X. Broncopulmonares, Estómago, Higado, Diabetes. Almirante Barroso 57.— 2 a 5. 1.o Abril

DOCTOR DRINBERG Enfermedades niños Consultas: 3.30 a 5. Santo Domingo 2988. Fono 90188 28 Mayo

FAIVOVICH Corazón pulmón, estómago. Rayos X. — Agustinas 673 Teléfono 63975-33517. 1.o Abril

STUTZIN Ex Director Hospital Berlin Urinarias Sexología. (Impotencia). Teléfono 61473 Ahumada 47. 31 Mzo

ROBERTO SABAR Rayos X. Bellavista 211. Fonos 63024 30745. 31 Mzo.

DOCTOR THOMPSON SCHWARZENBERG Metabolismo, impotencia sexual, afiras, glandular, obesidad Arterioesclerosis, reumatismo hígado, estómago, intestino. Merced 486 A. Fono 33783. 3 Abril

PROFESORES

ANIBAL CELEDON Profesor de Estado Lira 541. — Teléfono 74802. 24 Mzo.

OPTICOS

OPTICA OSCAR HAMMERSLEY Anteojos. Bandera 290. 2 Abril

DENTISTAS

DR. HECTOR PACHECO F. Extracciones difíciles, puentes placas modernas De 3 a 7, edific LA NACION Agustinas 1269 — Teléfonos: 82222 — 47506

PRACTICANTES

ESCOBAR Curaciones, inyecciones San Antonio 281 6 Mayo

MATRONAS

MERCEDES DARRIGRANDI Estudios extranjero últimos adelantos. Monjitas 335 — Teléfono 31844. 3 Abril

SEÑORA MORAL Embarazo toda época Tratamientos casos urgentes Monjitas 421. Depto. 9 Fono 31894 31 Mzo

BLANCA PINEDA Consulta gratis. Recibe pensionistas San Diego 267. 31 Mzo.

BLANCA FISHER Avenida España 69. Teléfono 92788. 2 Abril

SEÑORA MATUS Tratamientos especiales Agustinas 1758 Teléfono 81106. 2 Abril

MATERNIDAD PARTICULAR, AVENIDA España 324.— Teléfono 94094 3 Abril

MATERNIDAD PARTICULAR ELISA JOFRE C. Atención permanente Gran competencia profesional. Precios convenientes.— Carmen 115. Fono 84754 10 Abril

MATERNIDAD "LUISA KAPLAN"
Servicio Médico Permanente
ARTURO PRAT 139
TELEFONO 83128
10 Abril.

NUEVE AÑOS DE LABOR CUMPLIRA NUESTRO SUPLEMENTO DEPORTIVO

NUEVE años se cumplirán, dentro de poco, desde que LA NACION iniciara la publicación del Suplemento Deportivo, que cada lunes ha venido dando cuenta de los principales acontecimientos del deporte nacional y extranjero.

Estos años de intensificación de nuestra labor informativa serán rubricados con un Suplemento Extraordinario que deberá vencer no pocas dificultades, derivadas de la situación producida por el actual conflicto mundial, que obliga a restricciones en el espacio de los diarios.

Para este efecto hemos contado con la cooperación de varias entidades deportivas de la capital, algunas de ellas con una trayectoria de gran mérito, y otras con actuaciones reveladoras de entusiasmo y de un afán visible por incorporarse al progreso deportivo local.

De cada una de ellas daremos a conocer sus principales actividades, el camino que han recorrido en su campaña deportiva y lo que esperan del futuro, en su tarea de servir y estimular una actividad de tanto beneficio colectivo.

Hemos solicitado también de los jefes del deporte chileno su opinión respecto de los problemas deportivos de la hora actual. Buscaremos sus respuestas y nos será grato darlas a conocer, como la expresión autorizada de los que pueden dar luces para llegar a la solución de esos problemas.

Esta edición especial se publicará el lunes 27 del presente.

LA PREPARACION FISICA DE LOS FUTBOLISTAS Y LA LABOR DE UN EFICAZ PROFESOR DE GIMNASIA

(COLABORACION DEL SR. HERNAN GONZALEZ DE LA BARRA)

Cuando los equipos chilenos enfrentan a cuadros extranjeros, aparecen muchas fallas. Pero uno de los defectos que más ha resaltado, es la deficiente preparación atlética de nuestros jugadores. El estado físico que demuestran los cracks es muy previo si lo comparamos con el de argentinos, brasileños o uruguayos.

"Fué jugador de un solo tiempo"; "En el segundo período se entregaron"; "No mostraron espíritu de lucha"; "No saben cabecear, ni esquivar al contrario", etc.

Todas éstas son frases hechas al comentar un match de football.

Se le asigna al chileno un coeficiente físico elevado. Esta pujanza ha sido demostrada en muchas ocasiones. Mas, en los últimos años, la pujanza, el entusiasmo, la "furia" de los chilenos se ha visto disminuir, acaso perderse completamente.

Parece que los deportistas han olvidado cuidar y mantener su vitalidad, ese espíritu de lucha que parecía un patrimonio inagotable del chileno.

Ahora los equipos extranjeros nos superan en este sentido.

¿Es que nuestra raza ha perdido sus atributos y está hoy en condiciones inferiores? Tal vez no.

Pero eso sí que los deportistas, en especial los profesionales, que son el exponente genuino del buen estado de la raza, el barómetro de la fortaleza física, han descuidado en forma lamentable su preparación atlética. Hay que tomar en cuenta que las obligaciones son hoy más serias que antes, y la vida moderna, en todas sus comodidades, es contraria al buen estado atlético.

PARA MANTENER EL ESTADO ATLETICO

Para que el footballista mantenga su estado atlético, no basta que juegue football, o dé vueltas, al trote, alrededor de la cancha. Eso aun le puede producir un efecto contrario. Para adquirir destreza, agilidad, vigor, resistencia, etc., hombres de ciencia como Ling, Herbart Nields Buck, etc., han creado sistemas de ejercicios. Ejercicios que han sido estudiados tomando en cuenta la anatomía, la fisiología, la mecánica humana. Esos sistemas, colocados en esquemas, sabiamente distribuidos, es lo que forman la gimnasia.

La gimnasia, arte y ciencia, no consiste en flexiones o extensiones de miembros, o torsiones e inclinaciones de troncos hechas "a la buena de Dios". La gimnasia tiene métodos de aplicación, métodos que varían según la edad, preparación física de los alumnos. Varían, especialmente, según el fin que se desee obtener. La elección de los ejercicios y su distribución en el esquema, no puede hacerse sin tener criterio científico. Muchas veces se ve en los clubes que han sentido la necesidad de que sus asociados hagan "ejercicios". Entrega las clases de gimnasia a cualquiera persona de buena voluntad. Se saben algunos ejercicios de memoria y los aplican, tal vez, con la mejor buena voluntad a todos por igual y en el orden, intensidad y graduación que se le viene a la cabeza. Por supuesto que los fines esperados por los deportistas no son de los más halagadores y terminan por aburrirse ellos, los dirigentes y a veces también, al "profesor".

Hacer "buenas clases de gimnasia", que vayan a producir los resultados buscados, no es una tarea que la puede desempeñar cualquiera. No basta dar "brincos que hagan transpirar" para lograr un buen estado atlético.

Ejercicios hechos sin control lejos de traer un buen estado físico, pueden ocasionar lesiones musculares u orgánicas, o traumatismos que pueden poner punto final a la carrera de un deportista.

No a todos convienen los mismos ejercicios. La gimnasia de un footballista, no puede ser la misma de un atleta y en éste habrá variaciones de ejercicios si se dedica a las carreras cortas o a las de fondo. En el caso de un jugador de football, no podrá hacérsele la gimnasia al jugador que es nervioso o a aquel que es de temperamento sanguíneo, al que tiene buena coordinación neuro-muscular, como al que muestra mal definidas las vías neuromotoras. Podría decirse aquí también, que así como no hay enfermedades, sino enfermos, no hay tampoco esquemas rígidos de gimnasia, sino que deportistas que necesitan diversa clase de ejercicios.

EL PROFESOR Y EL INSTITUTO

En nuestro país hay un solo plantel que forma profesores de educación física y es el **Instituto de Educación Física de la Universidad de Chile**. No quiero hacer una propaganda al Instituto. No la necesita; su prestigio en el país y en el extranjero es de sobra conocido. Bástenos saber que es el primero en Sud América y sus laboratorios son unos de los más prestigiados del mundo.

Bien. En el Instituto de Educación Física, donde se preparan durante cuatro años, los profesores de deporte y de gimnasia que necesita el país. Es tan reconocida la capacidad de estos maestros, que Gobiernos extranjeros los han llamado a sus países para organizar en ellos los deportes.

UNA DECLARACION DEL SEÑOR MIGUEL NIETO

En la tarde de ayer tuvimos ocasión de conversar con el señor Miguel Nieto Brito, socio del Colo Colo y ex presidente del club de basketball "Internacional", quien nos manifestó su extrañeza ante el anuncio de su designación como candidato a la presidencia de la institución alba, puesta al cual — nos agregó — no pensaba oponerse. Por tal razón — dijo — carece de fundamento cualquier noticia que se de en ese sentido.

PRODIGOS EN RECORDS FUERON LOS CAMPEONATOS DE CHILE DE NATACION QUE FINALIZARON AYER

SE DESARROLLARON DURANTE CUATRO DIAS EN LA PISCINA DE LA POBLACION VERGARA EN VIÑA DEL MAR.— NUEVAMENTE WASHINGTON GUZMAN Y CHELA ZANGHELLINI FUERON LAS MEJORES FIGURAS.— LA "U" Y EL STADE GANARON EN HOMBRES Y EL SPORT VEREIN EN DAMAS

Con halagadores resultados para los clubes de la capital, se puso ayer término a los Campeonatos Nacionales de Natación, que durante cuatro días se desarrollaron en la piscina de la Población Vergara de Viña del Mar.

Técnicamente, puede decirse que el certamen superó las expectativas cifradas, ya que a través de todas sus fases se batió un sinnúmero de records nacionales y uno de Chile. Hubo reuniones, como la del viernes y sábado, en las cuales los vencedores de la casi totalidad de las pruebas lo hicieron con la mejor marca nacional. Y esto, ya es un aliciente, pues demuestra en forma concreta que la natación, en general, va en franco tren ascendente. En lo que respecta a espectáculos, fueron muchas las competencias que dieron margen a luchas muy reñidas a causa de la paridad de méritos de los concursantes. El mismo Washington Guzmán, nadador ya acostumbrado a obtener victorias sin ser exigido a fondo, en varias de las pruebas del torneo que comentamos, necesitó apelar a todos sus recursos para salir airoso y de ahí entonces se comprende el hecho de que este nadador haya superado dos records que hasta no hace mucho parecían encontrarse estancados.

Anteriormente se había informado que nuestra natación acusaba progresos técnicos sólo entre los infantiles; pero analizando detenidamente los resultados de los Campeonatos de Chile de 1944, vemos que coincidir que también en los adultos es fácil apreciar que la actividad va en pleno resurgimiento. Las performances de Guzmán, Steinert Eduardo Reed y el equipo de posta de la Unión Española, que mejoró el record de Chile, constituyen una prueba elocuente y que confirman empliamente tal aseveración.

LA ETAPA FINAL

La cuarta y última etapa del programa se inició con la prueba de 400 metros libres, en la que Guzmán nuevamente tuvo como oponente más serio a Axel Paulsen, el promisor exponente de la Universidad Católica que desde la partida le ofreció una tenaz resistencia al "crack" máximo. Guzmán empleó 5'22, que lo indicamos, es record nacional. El tiempo de Paulsen fué de 5'25" 2/10.

Luego, Jorge Santander, un joven representante del Playa Ancha, derrotó al metropolitano Dieter Gevert, en los 100 metros libres para menores de 17 años. La prueba resultó espectacular y ambos adversarios llegaron a la meta casi en una misma línea. La diferencia que hubo entre Santander y Gevert fué de dos escasos décimos de segundo.

Helga Niesen, se adjudicó a entera comodidad los 200 metros pecho, aventajando a la nadadora viñamarina Oriana Bontá. Hubo una diferencia de más de 30 segundos entre una y otra competidora.

LA INVICTA CHELA ZANGHELLINI

Su tercer triunfo del Campeonato y su tercer record, alcanzado ayer Chela Zanghellini, la invicta defensora del Sport Verein. Le correspondió nadar los 50 metros pecho, especialidad que según ella aún no domina con perfección y ganó con relativa facilidad a María Maige, del mismo club. La señorita Zanghellini cubrió la distancia en 44" 8/10.

Si Washington Guzmán fué lo más sobresaliente en hombres, en damas, indudablemente, hay que considerar a Chela Zanghellini como número uno. Exhibió para los tres estilos las mismas virtudes que le hemos admirado en Santiago y ostentando una preparación metódica, realizó las notables performances ya consignadas.

LOS 100 METROS LIBRES

Como siempre, la prueba que despertó mayor expectación en el público fué la de 100 metros libres. En ella se encontraron frente a frente elementos del prestigio y condiciones de Bobby Reed, Carlos Trupp, Enrique Quiroz, Tornwall, Carlos Reed y Mario Maino. Washington Guzmán no participó a fin de reservarse para la importante posta que se correría posteriormente.

Desde la largada, Bobby Reed, exhibiendo esa velocidad y estilo efectivo que tantas satisfacciones le ha dado a la natación porteña, tomó una leve ventaja que paulatinamente fué aumentando hasta llegar a la meta con una clara diferencia sobre Quiroz, quien a su vez, se defendió con todo tesón del fuerte "rush" final de Carlos Reed. Si bien es cierto que el ganador no se vió amenazado, lo espectacular estuvo en el duelo que se entabló entre los tres competidores clasificados en las posiciones siguientes. Bobby marcó 1'2"9/10, que constituye una nueva marca nacional. El tiempo de Quiroz, que logró el segundo lugar fué de 1.5.9/10.

EL REGATAS GANO LA POSTA

Un interesante desarrollo ofreció la posta de 4 x 100 metros para todo competidor, donde venció ajustadamente el equipo del club Regatas de Valparaíso, que fué integrado por Carlos Reed, Julio Arrechandieta, Alfredo Ruiz y Eduardo Reed. La posición siguiente la ocupó la Unión Española, mientras que la Universidad de Chile alcanzó el tercer puesto.

OTRAS FIGURAS DESTACADAS

Aparte de Chela Zanhgellini y Guzmán a lo largo de las cuatro etapas del Campeonato sobresalieron nitidamente Florindo Lillo, vencedor de los 100 y 200 metros espalda; Jorge Vela, un buen elemento del Stade Francais que hizo suya, con record, la carrera de 50 metros libres para menores de 15 años; Emy Tobias, Crista Köster, Gisela von der Forst, Mina Advis, Clemens Steinert, Jorge Berroeta, fueron también nadadores que lucieron buenas aptitudes.

LA "U", STADE Y SPORT VEREIN

Damos a conocer en seguida los puntajes finales de los Campeonatos de Natación de Chile de 1944.

Hombres, todo competidor

1.o Universidad de Chile, con 94 puntos.
2.o Regatas de Valparaíso, con 90.
3.o Unión Española, con 70.
4.o Viña del Mar, con 57.
5.o Universidad Católica, con 22
6.o Badminton, con 21.
7.o Sport Verein, con 18.
8.o Playa Ancha, con 18.
9.o Talca, con 5.
10.o Stade Francaise, con 1.

Hombres, infantiles

1.o Stade Francais, con 128 puntos.
2.o Playa Ancha, con 67.
3.o Viña del Mar, con 63.
4.o Iquique, con 57.
5.o Sport Verein, con 55.
6.o Green Cross, con 27.
7.o New Cruzaders, con 18.
8.o Universidad de Chile, con 8

Damas, toda competidora

1.o Sport Verein, con 138 puntos.
2.o Stade Francais, con 27.
3.o Universidad de Chile, con 15.
4.o Viña del Mar, con 9.
5.o Badminton, con 8.
6.o New Cruzaders, con 5.

Damas, infantiles

1.o Sport Verein, con 169 puntos.
2.o Stade Francais, con 55.
3.o Unión Española, con 24
4.o New Cruzaders, con 5.
5.o Viña del Mar, con 4.

En las pruebas para damas de los Campeonatos de Chile de Natación que finalizaron ayer en Viña del Mar, hubo dos figuras que sobresalieron nitidamente: Gisela von der Forts y Chela Zanghellini.

La primera de ellas, de actuación ya dilatada en numerosas competencias de importancia, confirmó que mantiene sus grandes aptitudes y triunfó en todas las especialidades de estilo libre reservadas para adultas. Exhibió las mismas virtudes que siempre le han significado victorias de méritos y sus triunfos constituyen un justo premio a su constancia hacia un deporte que para mantener las condiciones demanda grandes sacrificios. Gisela es prima de Inge von der Forts, la recordada campeona que tantos triunfos nos dió en el país y en el extranjero.

Chela Zanghellini, ha sido, sin duda alguna, una de las más notables revelaciones producidas por el deporte femenino en los últimos tiempos. Se consagró en los Campeonatos de Santiago al vencer en la totalidad de las pruebas en que compitió. Y, en Viña del Mar, repitió igual hazaña imponiendo sus medios en tres competencias. Y lo principal es que sus tres triunfos significaron igual número de records nacionales.

Cabe señalar que Chela Zanghellini, desde que actúa oficialmente, jamás ha caído derrotada. Es una nadadora invicta.

Valeria Donoso y San Martín vencieron en el mejor partido del C. de Tenis de Zona Central

ELIMINARON A O. LATRILLE-GERMAN HARNECKER EN TRES ESTRECHOS SETS.— A. HAMMERSLEY GANO A HARNECKER.— SE JUGARON CERCA DE CINCUENTA MATCHES EN LOS COURTS DEL STADE FRANCAIS

A treinta y dos de cincuenta partidos se jugaron durante el día de ayer en los courts de Stade Francais, correspondientes al 15.o Campeonato de Tennis de la Zona Central, certamen que este año ha congregado a un crecido número de jugadores, atraídos por las excelencias de las instalaciones de la entidad gala, que ahora las ve enriquecidas con cuatro nuevos courts.

Una concurrencia discreta, siguió de cerca, en el excelente court central habilitado en esta oportunidad, el desarrollo de los partidos de la Serie de Honor, serie que ofrecía mixtos y singles de caballeros, entre los cuales dos de ellos resultaron de franco interés.

MIXTOS

Una dilatada lucha se produjo entre las parejas constituidas por Valeria Donoso y Ricardo San Martín y Olga Latrille-Germán Harnecker, partido que se disputó bajo la dirección del "umpire" Rosario Salas.

En los games iniciales de este encuentro, la combinación Latrille-Harnecker llevó la mejor parte, gracias al juego habilidoso de Olga Latrille y a la decisión de los tiros de su "partner". Esta combinación llevó, así, la cuenta, a 5/1, pero en este momento se produjo de parte de San Martín un oportuna reacción, pues este player se había desempeñado hasta este instante en un plano bajo en relación a sus medios habituales, en tanto que Valeria Donoso desplegaba sus mejores energías tratando de equiparar la lucha y de suplir los vacíos de su compañero. Paulatinamente esta combinación fué descontando la ventaja hasta producirse el empate en 5 en donde de nuevo la combinación Latrille-Harnecker pasó adelante y se colocó luego 40/15 o sea a un punto del set. Dos buenas intervenciones de Valeria Donoso y San Martín produjo el empate y luego fueron produciéndose alternativas en el score hasta que esta pareja terminó por adjudicarse el set por la cuenta 10/8, y en gran parte debido al eficaz juego de red de Valeria.

Intensa lucha se produjo también en el segundo set en el que la pareja Latrille-Harnecker se adjudicó el período luego de varios empates, por la cuenta de 8/6.

Más decidida, más eficaz y más armónica en sus acciones de red la pareja Donoso-San Martín mantuvo en el tercer período un constante tren de ataque, que determinó, su triunfo. El score final del partido fué de 10/8, 6/8 y 6/3.

En el otro mixto jugado en la mañana, actuaron las parejas formadas por Pilar Lampert-Alfredo Trullenque y Lucía Castellano-Ricardo Lizana, partido en el cual la pareja mencionada en primer término, dominó ampliamente gracias al excelente juego de red de Trullenque, quien tanto con sus voleas de cerrados ángulos como por sus anticipaciones, y la velocidad de su saque, produjo verdadero desconcierto en sus contendores, que atinaron a reaccionar, sólo en el segundo set. El score fué favorable a la pareja Lampert-Trullenque por 6/0 y 6/4.

SINGLES

Dos singles de la Serie de Honor, se jugaron también ayer.

En el de más destacados relieves intervinieron Andrés Hammersley y Germán Harnecker, quienes actuaron bajo la dirección del árbitro D. Hernán Fuenzalida.

Hammersley, hizo suyas las posibilidades desde los comienzos del partido en que atacó a base de su rápido "driving", y aprovechó siempre la oportunidad de que le brinda su revés, para llegar a la red en donde realizó magníficos tantos. Harnecker, luchó con encomiable entusiasmo y por instantes, actuó a la altura de su oponente, pero debió inclinarse ante la evidente superioridad de los recursos de Hammersley, quien parece ya totalmente repuesto del malestar que experimentaba en su pierna.

La cuenta en favor de Hammersley fué de 6/3 y 6/2.

Ricardo San Martín y Miguel Jara, quienes habían quedado el sábado igualados a 9 games, jugaron ayer el partido en su totalidad.

San Martín no obstante mayor variedad de sus recursos, se vió en apretos para ganar el primer set, pero una vez logrado este período, por la cuenta de 7/5, mantuvo en el segundo una evidente supremacía, y en especial obtuvo claras ventajas cuando actuó en las inmediaciones de la red. Ganó San Martín por la cuenta de 7/5 y 6/4.

OTRAS PELOTAS

Atendiendo a la insinuación que formulamos en nuestra edición de ayer, el Comité organizador del Campeonato ha resuelto que los partidos de la Serie de Honor, se jueguen a partir del sábado, con pelotas de la misma marca de las usadas hasta ayer, pero que están mantenidas en tubos, o sea en mejores condiciones técnicas.

La directiva de Tenis de Stade Francais, se reunirá esta tarde, para confeccionar el calendario del próximo sábado y domingo, y para resolver algunas innovaciones relacionadas con el certamen.

RESULTADOS GENERALES

Damos en seguida los resultados generales de los partidos jugados ayer:

SERIE DE HONOR MIXTOS:

Lampert-Trullenque a Castellano-Lizana 6/2, 6-4;
G. Low-I. Gallegullos a C. Lizana-G. Ferrer por W. O.;
Donoso-San Martín a Latrille-Harnecker 10-0, 6-8, 6-3.

SINGLES:

A. Hammersley a G. Harnecker, 6-3, 6-2;
R. San Martín a M. Jara, 7-5 6-4.

JUGO BIEN.— Valeria Donoso tuvo ayer en el mixto, en pareja con Ricardo San Martín, un eficaz desempeño. Su juego de red fué decisivo en el triunfo logrado por su combinación

PRIMERA CATEGORIA

Pau.P. Phister a Silverstein-Moya por 6-3, 11-9;
Bulnes-Matetich a Bezanilla-Muñoz por 6-1, 6-1;
L. Castro-L. Castro a Abab-Senda por 3-6, 6-3;
Sra. Low a A. Fuenzalida, 6-4, 6-3;
I. Covarrubias a O. Munizaga, 6-1, 6-1;
H. Fuenzalida a E. Schonhen, 6-4 6-3;
R. Barbiers a M. Uribe, 6-2, 8-6;
R. Osandon a Wernechren, 6-3, 6-3;
J. Calisto a R. Ellet, 6-1 6-4;
J. Schrader a H. Moreno, 6-2 6-0;
Ohaco a Z. Lemus, 6-3, 7-5;
J. Ramirez a R. Arriagada 5-7, 6-4, 8-6.

SEGUNDA:

J. Aaravena a H. Ratch, 6-4, 6-6, 6-4;
E. Birwith a A. Riguez, 7-5 7-5;
G. Pérez a L. Herranz por W. O.;
R. del Villar a A. Dávila, 6-4, 8-6;
J. Pagola a M. Pérez, 6-1, 10-8,
M. Kerestegian a H. Verlenis, 6-0, 8-6;
A. Hevia a R. Correa, 8-6, 7-5;
C. Orrego a M. Arancibia, 7-9, 6-4, 6-4;
M. Edwards a R. Azula, por W. O.;
V. Villalobos a P. Parker, 6-4, 3-6; 7-5;
G. Alvarez a G. Silva, 3-1, 6-4;
H. Hiller a C. Díaz 6-2, 6-0;
F. Stange a I. Libidinski, 3-6, 6-0;
C. Fierro a M. Robitscher por W. O.;
P. Orellana a L. Edwards, 6-2, 6-1;
A. Véliz a A. Calisto, 3-6, 6-4, 6-1.

TERCERA:

C. Hammersley a R. Córdova, 6-2, 6-0;
R. Palma a C. García, 6-1, 6-4;
B. Barros a A. Palacios, 6-3, 1-6, 6-4;
G. Stutzin a H. Gramena por W. O.;
C. Galofre a C. Fresno por W. O.;
H. Covarrubias a P. Sartori, 6-4 4-6, 6-0;
Durán a J. Decomes, 6-2, 6-1;
Planella a C. Pozo 6-1, 6-0;
H. Heller a Villalobos, 6-2, 6-3;
J. Taverne a Z. Edwards, 4-6, 6-2, 6-4.

CUARTA CATEGORIA:

Barna a F. Elgueo por W. O.
Espinoza a A. Palma 6-1, 5-7, 6-3;
J. Pascal a M. Valenzuela, 2-6, 8-6, 6-2;
E. Fabres a V. Lahera, 6-2, 6-4;
Gallinato a A. González 6-1,
Pérez a F. Castellano, 6-3, 5-7; 6-4;
Alvarez a J. Pagola 6-2, 8-6.

TORNEO INTERNO DE CICLISMO REALIZO LA UNION ESPAÑOLA

De interés resultó el certamen interno de ciclismo que efectuó en la mañana de ayer, la Unión Española, competencia que contó con la participación de destacados elementos de la institución de colonia.

En la prueba de fondo de la reunión, que tuvo como escenario la pista "Circuito Sur" triunfó en forma holgada Agustín Calás quien aventajó por amplio margen a Bernado Idalzoaga, corredor de segunda categoría que cumplió una buena performance. El tercer puesto lo alcanzó Hernán Castro.

Igualmente, merece elogios la actuación cumplida por Armando Ibarra, de categoría "novicios" como asimismo el desempeño rendido por Mario Masanés y Alberto Viejo, amboss juveniles.

DE LUNES a Lunes

HA finalizado el Campeonato Latinoamericano de Box que tuvo por escenario el Estadio Nacional de la ciudad de Lima. Chile no salió campeón, pero ello no es ninguna novedad por la sencilla razón de que tampoco se esperaba. Sin embargo, hay un punto, que tal vez es el más importante y que debe dejar satisfechos a todos los aficionados: los púgiles chilenos, desde el mosca al pesado, dieron en sus diversas peleas cuanto fueron capaces por conseguir los honores y, si no lo lograron por lo menos agotaron hasta sus últimas energías en su afán de dejar bien puestos los colores patrios.

Según comentarios de diarios limeños y de personas que presenciaron el desarrollo del torneo, los mejores encuentros, en lo que se refiere a reciedumbre, lucha franca y emotividad, fueron casi siempre protagonizados por nuestros representantes.

Sería injusto hacer distingos entre uno y otro hombre; Tapia, el más joven de la delegación y que resultó víctima de algunos fallos, mostró que es una verdadera promesa; Labra, el gallo, en todo momento exhibió esa agresividad y decisión que le admiramos en el Caupolicán; Reyes, vencido netamente en su debut, no decayó y con su boxeo elegante, consiguió una y otra victoria hasta llegar a campeón; Taiba, fué el hombre de la mala suerte: primero, una grave lesión y luego, sufrió las consecuencias de la subida de peso; Valenzuela, como se esperaba, se constituyó en una de las sensaciones: dos K. O. espectaculares y eso ya es bastante; Rodríguez, hombre extraordinariamente apático, abandonó tal modalidad y, a pesar de ir en contra de su propia chance, se convirtió en un elemento de iniciativa; Avendaño, mostró su reciedumbre y tesón conocidos; Espinoza, el veterano peso máximo, se ganó la más grande ovación del torneo por su extraordinario corazón y por esa virtud que siempre se le ha admirado: el dar cuanto es capaz.

Todos cumplieron. No hubo figuras ni puntos bajos. Podemos estar satisfechos.

Nicolás Taiba

Cuando hablamos de deportes populares situamos al football y al boxeo en un plano muy superior a los demás. Después, nos acordamos del basketball, tenis, natación, atletismo y ciclismo. Para citar más actividades nos es indispensable concentrarnos y luego de pensar mucho, más de alguna se nos olvidará.

Quizá muy pocas personas saben que la equitación es un deporte popular y que cuenta con su público, bastante numeroso por lo demás. Es un deporte que realiza su labor silenciosamente y que no busca la propaganda. Quienes lo practican, saben con qué gente cuentan y que esa gente no es necesario decirles que tal torneo será muy bonito y que los caballos están muy bien preparados. Al aficionado vulgar, a ese que domina al dedillo todo lo relacionado con el football y con el box, si le hablamos de equitación, seguramente sus conocimientos no abarcarán más allá de los nombres del mayor Eduardo Yáñez y de los capitanes Lema y Vigil. Hablarle de pruebas de potencia o de premios "champión", ya es historia difícil.

Cierto sábado concurrimos a un concurso ecuestre nocturno. Esa misma noche, si mal no lo recordamos, había football internacional. Reconocemos que cuando llegamos al jardín de saltos del Stade Francais, nos llevamos una sorpresa al ver congregadas a más de tres mil personas, no obstante, que a juicio de los entendidos, se trataba de un torneo de relativa trascendencia.

Analizamos con detención las distintas fases de las pruebas y logramos coincidir con aquellos que opinan que la equitación es un deporte de intenso interés y que exige, a quienes lo practican, una serie de virtudes que debn marchar en perfecta coordinación. Calidad del animal, preparación, dominio, habilidad del jinete, sangre fría y experiencia, son cualidades que en correcta unión, dan lugar a un espectáculo que es todo emoción.

La equitación, deporte que es orgullo para los chilenos, merece ser difundido y conocido por quienes se han asignado el calificativo de deportistas, o de aficionados al deporte.

Hace justamente ocho días, una nota singular y simpática significó una especie de paréntesis a la rutinaria trayectoria de las competencias de natación de verano.

Por un momento cesó el alegre vitorear de la juventud que allí se había congregado, dispuesta a alentar a sus respectivos favoritos. Una especie de silencio que equivalía a admiración, saludó el anuncio del locutor que daba cuenta de que dos caballeros, de más de 60 años, demostrarían que la natación es un deporte que puede ser practicado a cualquier edad. Al aparecer don Ismael Valdés Alfonso, de Santiago, y don Guillermo Farencroft, popular deportista canadiense que reside en Valparaíso, se dibujó en los rostros, primero, un gesto de incredulidad y después, en forma espontánea vinieron los aplausos.

Don Guillermo le dió a su adversario, una ventaja de 33 metros, en 100. Además, se comprometió a nadar en las tres modalidades: crawl, pecho y espalda. Ante la expectación general se largó la carrera. Don Ismael lució ese mismo estilo "surtido" de otros tiempos. Pero, a pesar de todo, avanzó y a don Guillermo le resultó imposible descontarle la ventaja, debiendo conformarse con el segundo lugar.

Después de la carrera, la ovación se hizo general. Abandonaron la piscina y tuvieron un gesto difícil de encontrar en la actualidad: el cordial abrazo del vencedor al vencido...

Los señores Guillermo Farencroff e Ismael Valdés A.

SERGIO SALAS, UNA ESPERANZA DEL BASKETBALL UNIVERSITARIO

INTEGRO EN LA TEMPORADA PASADA EL CUADRO DE LA ESCUELA DE CONDUCTORES DE OBRAS

El equipo de basketball de la Universidad de Chile, que después de una brillante campaña consiguiera el año pasado clasificarse campeón nacional, contó entre sus elementos a un jugador de reconocidas aptitudes. **Sergio Salas Veas.**

Iniciado en la quinta división infantil del Famae, actuó ahí hasta llegar al equipo de segunda de honor. Es de hacer notar que este equipo infantil se clasificó campeón de cuarta, tercera, segunda y primera división infantil, campeón juvenil y superior.

Más tarde Salas pasó a estudiar al Liceo Manuel Barros Borgoño donde también defendio sus equipos de basketball. Ingresó a la Escuela de Conductores de Obras, team que integró y que logró clasificarse campeón en el torneo entre facultades.

Estaba entrenando cuando le solicitamos sus opiniones:

—¿Su edad?

—En este mes cumplo 18 años y hace ya más de 7 años que practico basketball.

—¿Cuál considera su mejor actuación?

—Sin lugar a dudas la cumplí cuando enfrentamos al seleccionado de La Serena. Dicen que lo hice bastante bien.

—¿Integró el cuadro que fué a Iquique?

—Desgraciadamente no pude hacerlo, pese a haber sido llamado. Mis estudios me lo impidieron. Otra vez será...

—¿El mejor entrenador que hay actualmente en Chile?

—Osvaldo Retamal. Ha dado suficientes pruebas de eficacia para que se le considere el "coach" N.o 1.

—¿El problema más grave del basketball universitario?

—Falta de entrenadores y de gimnasios. Creo que en dos años más este problema estará solucionado.

—¿Los mejores jugadores de la "U".

Sergio Salas

—Figueroa y Kiko Marmentini. El primero se inició en el Famae, mi ex club.

—¿Los players más destacados que ha visto actuar en canchas chilenas?

—Los norteamericanos Davidson y O'Brien. Es difícil explicarse cómo pueden existir jugadores que posean tal dominio de la pelota como los players nombrados.

—¿Cuál fué el más serio contendor de la Escuela de Conductores de obras durante el torneo universitario del año pasado?

—La Escuela Dental. Aparte de contar con elementos tan destacados como Verdugo y San Martín se entienden perfectamente.

—¿Cree en el resultado de las tácticas?

—Indudablemente no se puede jugar basketball sin emplear las tácticas. De aquí el éxito del equipo de la Universidad. Entramos a jugar con un plan anteriormente concebido. Claro está que para que se obtengan resultados positivos es necesario tener un buen entrenador.

Fueron estas las declaraciones de un jugador que, como Salas, está llamado a constituirse en un valor dentro del basketball nacional.

$ 40.000=
EN MAGNIFICOS OBSEQUIOS
Una Regia BICICLETA "WALTER"
Un Lujoso Reloj "ELECTION"
Un espléndido Juego Pluma Fuente "SHEAFFER'S"
E INNUMERABLES PREMIOS MAS distribuyen las
3 CENTRALES LIBRERIAS
Musalem Hnos.
AHUMADA 210 • PUENTE 790 • SAN ANTONIO 430
EXIJA EL CARNET "BONO EL COLEGIAL"

ESTAN PERDIDOS

Link y sus compañeros, víctimas del Monte "Aconcagua" y de su audacia

OTRAS ASCENSIONES EFECTUADAS HASTA ALLI

Todo hace pensar hasta hoy que Jorge Link y sus compañeros, que hace algunas semanas emprendieron la ascensión del Aconcagua están irremisiblemente perdidos.

Las búsquedas han sido hasta hoy infructuosas. El gran macizo andino, ha hecho, pues nuevas víctimas en hombres que desearon llegar hasta la cima, ansiosos de lograr esta hazaña.

"La Razón", de Buenos Aires, analiza la serie de ascensiones realizadas en el Aconcagua, y comenta, en los términos siguientes, estas empresas:

"Las ascensiones hasta las cimas del Aconcagua son ya numerosas y no falta mucho para que se cumpla el cincuentenario de la primera de todas ellas, empresa por cierto de riesgo, pues la cresta se realiza muy encima de la línea de las nieves perpetuas, en una región sometida a intensos vientos y tempestades de nieve que constituyen el mayor peligro, mucho más que la "puna" y la fatiga pues son totalmente inesperadas e imprevisibles. Además, la altura es de jerarquía en las cimas mundiales, pues el monte Aconcagua es el más alto de toda la espinadorsal de América, con sus 7.039 metros sobre el nivel del mar ha llase en la zona denominada Andes chileno-argentinos, pero totalmente dentro del territorio argentino.

Las expediciones registradas hasta esta última, al parecer de trágicas consecuencias, son las siguientes: 1896-97, Matías Zurbriggen; 1897, Stuart Vines y Nicolás Lanti; 1906, doctor Roberto Helbling; 1925, M. F. Dyan, C. W. R MacDonald y J. Cochrane; 1928 ingeniero De la Motte y S. Ramsay; 1932, doctor Borchers, Mass, Schneider y Schett; 1934, Club Alpino Italiano, con Nicolás Plantamura, el primer argentino nativo que escaló la cima; 1934, expedición científica polaca; 1935, Strasser, Angelmi y Mario Paster; 1936 Juan Jorge Link; 1937, expedición chilena de "El Mercurio"; 1940 Club Alpinista Mendoza, con Juan Semper, J. J. King, señora Adriana B. de Link, Pablo Etura Domingo López y P. Franke; 1943 Club Alpinista Mendoza, R. Ramairone, P. Fastosky, J. Gimbatti y teniente Emiliano Huerta, que la encabezaba; 1942, Juan Link, Juan Varela, Gustavo Taddia, Adriana Link, Arturo Ermerich y Francisco Sicilano, quienes como es costumbre, retiraron la documentación precedente y dejaron la suya, en enero de 1944 hubo la expedición chilena de Alejandro Pergadiott, Walter Boechman y Juan Harsem, a la que siguió la del 13 del corriente mes, realizada por un grupo de andinistas argentinos. Varios han sido los casos trágicos inscriptos en el doloroso martirologio del Aconcagua, anotándose entre los primeros casos el del infortunado austriaco Stephanec, que pereció enceguecido por una inesperada tormenta de nieve, en 1926. El capitán británico Baill Marden murió en circunstancias tan especiales, en 1928 que muchos creyeron más en un suicidio que en un infortunado episodio del andinismo. Más tarde murió el alemán Helmut, que falleció a unos 6.000 metros de altura, después de quedar sumergido en un profundo sueño o sopor del que no le pudieron sacar sus compañeros; en cambio, el norteamericano Brent falleció, según se cree, de un ataque cerebral. En 1937 fallecieron los chilenos Solari y Frelle, también en medio de una tormenta, y en 1940 el padre Pastelic. Este último caso también llamó la atención, pues faltando poco para llegar a la cima y cuando fué forzoso el regreso, aquél rehusó seguir con sus compañeros, diciéndose que en esas circunstancias se habían alterado sus facultades mentales. Más de un año después se halló su cuerpo, unos 1.300 metros más abajo del lugar en donde se le viera con vida por última vez".

Jorge Link, acompañado de su señora esposa

AL MARGEN DEL CAMPEONATO DE LIMA

El inquebrantable espíritu de pelea de los chilenos fué celebrado

EL PERUANO FRONTADO EL MAS TECNICO DEL TORNEO.— DECLARADO PROFESIONAL EL PARAGUAYO RIVAS.— COMPUTOS FINALES: PERU 38, ARGENTINA 23, URUGUAY 20, CHILE 18 Y PARAGUAY 3 PUNTOS

LIMA, 12. — (U. P.). — El XVII Campeonato Latinoamericano de Box para aficionados terminó con un amplio triunfo para el Perú, que reunió 38 puntos, contra 26 de Argentina; tercero remató el Uruguay, cuarto Chile y quinto Paraguay.

Cuando mañana lunes en la tarde se reúna por última vez el Congreso Latinoamericano de Box amateur, hará las siguientes proclamaciones de campeones y subcampeones:

Categoría mosca.— Campeones: el uruguayo Portelra y el peruano Pastor; subcampeones: el chileno Tapia y el argentino Bustos.

Gallo.— Campeón: el peruano Sasco; subcampeón: el uruguayo Fernández.

Pluma. — Campeones: el chileno Reyes, el argentino Gatica y el peruano Urjich; subcampeón: el paraguayo Jiménez.

Liviano. — Campeón: el peruano Frontado; subcampeón, el uruguayo Da Luz.

Wejter.— Campeón, el argentino Daher; subcampeón, el peruano Otoya.

Mediano — Campeones, el argentino Fernández y el peruano Tapia; subcampeón, el paraguayo Rivas.

Medio pesado, — Campeón: el peruano Vicente Quiroz; subcampeón el argentino Cia.

Pesado.— Campeones: el uruguayo Martí y el peruano Eulogio Quiroz; subcampeones, el argentino Briuegla y el chileno Espinoza.

DESCALIFICACION DE RIVAS

El tribunal arbitral acordó anoche declarar profesional al peso mediano paraguayo Raúl Rivas, descalificándolo. Por tanto, el aficionado chileno Rodríguez que perdiera anoche frente a Rivas, y el peruano Caferino Tapia, que fué vencido por Rivas en la octava fecha, han sido declarados ganadores de sus respectivas peleas.

El tribunal no tomó decisión alguna sobre las acusaciones contra los otros púgiles paraguayos sindicados de profesionales, por no haber pruebas suficientes. Como se sabe, la delegación argentina fué la que formuló la denuncia contra los paraguayos Mora, liviano; Rivas, mediano, y Battilana, medio pesado.

En vista del fallo del tribunal, el argentino Fernández que compartía con el peruano Tapia el campeonato de la categoría de medianos, pasa a ser subcampeón, quedando Tapia como campeón absoluto, modificándose así el puntaje final: Perú, 38; Argentina, 23; Uruguay, 20; Chile, 18, y Paraguay, 3.

COMENTARIOS DE LA PRENSA

Los matutinos dicen que la última noche del Campeonato alcanzó caracteres de mayor emotividad por la presencia del Presidente Prado, agregando que el peruano Frontado confirmó su calidad de púgil más técnico del Campeonato, al derrotar ampliamente al difícil paraguayo Mora.

Manifiestan los diarios que los pesados Espinoza y Martí ofrecieron un encarnizado combate y declaran que el peruano Tapia tuve que recurrir a todos sus recursos para doblegar al combativo uruguayo García.

Añaden que la pelea entre el chileno Rodríguez y el paraguayo Rivas fué desjuicida y fría; que el uruguayo Fernández boxeó inteligentemente y derrotó con facilidad al paraguayo Ajarcón. El peruano Sacco no pudo tener un triunfo más contundente agregan, al poner K. O. al argentino Bayón al comenzar la segunda vuelta. El argentino Angeramí evidenció apreciables progresos, derrotando técnicamente al chileno Talha.

FANTINI GOZA DE GRAN POPULARIDAD

Uno de los hombres más populares en este Campeonato ha sido el presidente de la delegación chilena don Fernando Fantini, cuyo sombrero parecido con el Presidente Prado ha sido muy celebrado por todo el público, noche a noche, culminando esta situación anoche cuando Fantini saludó al Primer Mandatario peruano en el ringside, recibiendo ambos una estruendosa ovación, mientras los fotógrafos les tomaban instantáneas.

La corrección con que Fantini ha actuado en el ring como árbitro en la mayoría de los encuentros en que no intervenían los chilenos, conquistóle las simpatías del público, que lo aplaudía cada vez que subía al cuadrilátero para arbitrar las peleas.

Cuando la delegación chilena se presentó en el ring anoche para despedirse de la afición, Fantini pidió a sus pupilos que dieran tres vivas por el Presidente Prado y el Perú, siendo muy aclamados.

Al grueso público ha gustado mucho el inquebrantable espíritu de pelea que demostraron los boxeadores chilenos, aunque también supieron apreciar la elegancia del boxeo del campeón Reyes.

Estudiantes de La Plata...

DE LA PRIMERA PAGINA.

En una de estas intervenciones, Sande, de distancia, lanzó un sorpresivo tiro alto que Livingstone tapó con seguridad. A continuación, a los 21 minutos, un goal conseguido por Cirico, fué anulado por estimarse que éste player se encontraba en posición ofside.

Hasta la media hora, la ofensiva de los transandinos se desarrolló casi sin contrapeso, proporcionando así una ardua tarea a Livingstone. A los 34 minutos, se produjo un avance de los blancos, rematando Balbuena, pero Ogando, atajó con presteza. Poco después, vino un remate de Armingol que Ogando sacó al corner. Servido el tiro de esquina por Riera, el mismo guardavallas anuló todo peligro tomando el balón en forma segura.

Pocos instantes antes de expirar el período, la valla local pasó por dos momentos de evidente peligro. Primeramente, en una cortada de Guerini, Matta le lució al despejar en última instancia. En seguida, ante un corner de Pellegrina cabeceó Cirico, desviando Livingstone en difícil maniobra que le valió una ovación.

SEGUNDO TIEMPO

Al tomar nuevamente ubicación los equipos, se advirtió que Ciraolo estaba situado en el puesto de director de la ofensiva, mientras que Gutiérrez ocupaba la plaza de insider derecho.

A igual que en la etapa anterior, nuevamente los visitantes asumieron el control de la situación, proporcionando una dura labor a la defensa universitaria. Iban transcurridos 7 minutos, cuando se produjo el segundo punto a favor de Estudiantes y fué con un tiro penal que convirtió ONGARO.

Después de este goal, dentro de su aspecto de mediocridad, el partido mejoró algo y resultó posible observar algunas incursiones dentro del campo argentino. En uno de estos avances, Armingol liquidó una jugada conectando un fuerte golpe de cabeza, que detuvo Ogando en la misma línea. Casi en seguida, otra vez Ogando se lució al echar al corner un violento remate de Riera. A raíz de esta intervención, el arquero de Estudiantes recibió felicitaciones de los propios contrarios.

Las acciones continuaron un poco más movidas y hubo ocasión de apreciar algunos avances hacia uno y otro lado. Nuevamente Ogando se hizo acreedor a una ovación, al contener un lanzamiento largo de Riera, evitando la entrada de Ciraolo. A los 18 minutos, Rodríguez abandonó la cancha lesionado, ocupando su lugar Ferreti.

Después de algunas fases de ciertos atractivos, el match volvió a lucir su modalidad anterior: juego lento, fallas de cohesión en las líneas universitarias y dominio casi absoluto de Estudiantes. De esta manera, a los 25 minutos un error de Buccicardi, permitió a PELLEGRINA señalar el tercer punto. A los pocos instantes de haberse producido este tanto, Livingstone contuvo bien un fuerte remate de Guerini. A los 28 minutos, hubo una acción confusa en el pórtico de Ogando y que trajo como consecuencia una determinación del referee en el sentido de cobrar un penal. Lo hizo efectivo RIERA, quien así consiguió el único punto a favor de sus colores.

A esta altura se encendieron las luces del Estadio. El juego, siempre siguió lento y a los 34 minutos, PELLEGRINA dió estructura definitiva al marcador al anotar el cuarto y último goal.

En los instantes finales, no se observó absolutamente nada digno de señalar, salvo maniobras desordenadas en el centro de la cancha, que no trajeron ninguna consecuencia. Los argentinos ya tenían el triunfo seguro y los universitarios estaban convencidos de su ineficacia. Score definitivo:

Estudiantes de La Plata (4), Universitario (1).

PERDEDORES

LIVINGSTONE. — Nuestra opinión: perjudicó su inclusión al combinado universitario. No fué ni la sombra del arquero de Racing Club. Está de vacaciones.

BUCCICARDI. — Correcto deportista y digno capitán del cuadro. Como back ya hay necesidad de reemplazarlo.

MATTA.— Uno de los que destacó en la defensa. Estuvo en todas partes. Su acción es siempre regular.

CLAVERIA. — Excelente half de ala. Sigue progresando.

BUSQUETS. — No se vió en el primer tiempo. Posteriormente, trabajó con eficacia.

RUSIK. — Cualquier otro medio zaguero en su puesto, hubiera rendido más.

ARMINGOL.— No lo acompañaron. Cuando intervino lo hizo bien. Es un wing al que hay que hacerlo jugar.

CIRAOLO.— Como Livingstone y Rusik.

GUTIERREZ.— Nada hizo de mérito. Estaba en una línea que lo que menos tenía era facilidad para marcar goales.

BALBUENA. — Sobresalió en el período inicial por su buen dribling. De todos modos, creemos que fué el mejor forward de los locales.

RIERA.— Tuvo cosas buenas y otras muy malas. Le falta entrenamiento.

No es este el futbol...

(DE LA PRIMERA PAG)

lo sucesivo, no se volverá a hablar del éxito de este equipo antérriveles de afuera. Los hechos ya lo han comprobado, a menos que se modifiquen radicalmente las normas seguidas hasta ahora para exhibir la eficacia que tuvo en otro tiempo. Sin una labor que indique trabazón o inteligencia para sacar el mejor provecho del esfuerzo de todos, con una inseguridad mayúscula en el pase y en el dominio de pelota, el elenco local se vió perjudicado aún con la disciplina que se le imprimió a los hombres de su defensa, sacrificándolos en la vigilancia individual y estricta de los delanteros adversarios, como si éstos, en algún momento, hubieran encontrado un obstáculo en tal sistema, para ensayar toda clase de lanzamientos hacia el arco de Livingstone.

Más aún, creemos que el team de las Universidades hubiese tonificado sus posibilidades de relativo éxito, si en la valla no hubiera estado Sergio Livingstone, el goalkeeper de Racing Club que ayer nos ofreció una presentación que no guarda relación, ni mucho menos, con el prestigio que adquirió en Chile para ir a jugar a Buenos Aires. Los tantos que le marcaron, nada tuvieron de imposibles, ni tampoco hay que buscar una excusa en los zaguetos que le acompañaron, para justificar su desacertada labor. Baste con decir que en un lanzamiento penal —desentendiéndose de su experiencia y de lo que ha observado en los más destacados guardavalas— se lanzó a la suerte para un lado cualquiera de su marco, en tanto que la pelota entraba comodamente por el otro extremo. Además, contamos tres oportunidades en que el balón pasó a escasos centímetros del travesaño y Livingstone, lejos de emplearse para evitar el posible peligro de goal, ni siquiera miraba la trayectoria de la pelota, en un exceso de confianza en su vista, que sabemos le ha demandado desagradables sorpresas. Esto sólo es permitido en un entrenamiento, para ahorrar energías, pero no en un encuentro de importancia, en un match internacional, y ante doce mil personas.

La continuidad de los desaciertos de los locales, la superioridad de los visitantes, y por consiguiente, la ausencia de una equidad de capacidades, fueron factores que restaron interés al espectáculo. El encuentro no gustó y, su resultado, francamente constituyó un desaliento para los aficionados al football. No aseguramos que Estudiantes de La Plata mejore su performance de ayer en futuras presentaciones, pero tampoco vemos la forma cómo podrá reaccionar, por lo que hasta aquí ha mostrado, para que pueda confirmar los antecedentes con que llegó precedido este equipo.

El vencedor, un cuadro que ganó sin satisfacer. El perdedor, un team sin expectativas de rehabilitación. El match, como consecuencia de la calidad de los protagonistas, un espectáculo pobre. Tal fué, en resumen, la reunión de ayer en el Estadio Nacional.

ELENCO DEL LAUTARO JUNIOR, VENCIO AL METROPOLITANO: 3 a 1

En el match principal de la reunión que se efectuó ayer ayer por la tarde en la cancha Ochagavía, a beneficio de los damnificados de San Juan, se cotejaron los elencos superiores del Lautario Junior y Metropolitano, ambos militantes en la División de Ascenso de la Liga Profesional de Football venciendo el primero de los nombrados, por 3 tantos contra 1.

El vencedor controló el juego en distintas fases del juego pero hallo singular resistencia en su rival, quien apeló a muchos de los buenos recursos que exhibió en el último certamen oficial. Ambos cumplieron una tarea bastante eficiente.

Los goals que dieron el triunfo al Lautaro, fueron conquistados por Doñas (2) y Gajardo.

El Lautaro se presentó en esta ocasión, integrado por: Yannamoto; M. Rebolledo y J. Rebolledo; Olguín, Núñez y Loyola; Doñas, Gajardo, Soto L. Gajardo y Vega.

En los preliminares, el Club Ochagavía se impuso al equipo especial del Metropolitano por 2 goals a 1, y el team juvenil del Unión Lo Vial venció al Audax Italiano, por 2 a 0.

ACTIVIDADES DE LA SECCION CADETES

Mañana a las 19.30 horas, en Huérfanos 1349, la Sección Cadetes de la Asociación Central de Football de Santiago celebrará la primera sesión de directorio del presente año. Deberán asistir todos los señores directores de la Cadetes y los delegados de los clubes inscritos en 1943.

El miércoles deberán presentarse los jugadores juveniles y de división especial que deseen obtener su carnet a fin de poder actuar en la competencia oficial. Deben llevar su certificado de nacimiento.

BAÑOS MONJITAS

PRECIOS DE PROPAGANDA

$ 8 POR BAÑO

CON ABONO $ 7

Se atiende de 8 a 12 y de 2 1/2 a 7

MONJITAS 758

CRACKS DEL FOOTBALL

"No puedo sentirme viejo con 31 años", nos dice "camión" Flores

MUY SASTISFECHO ENLA UNION ESPAÑOLA

"Ese es un viejito que ya no se puede la pelota". "Tiene más de treinta años y todavía lo ponen de insider". "Mientras el equipo no cambie de centro half van a seguir perdiendo. Ahí hay que poner un muchacho joven".

Y muchos otros argumentos que Ud., lector, los conoce de sobra, se escuchan a menudo, para decir que un futbolista chileno a los 30 años ya es veterano y que debe retirarse. En parte tienen razón quienes piensan así. Cuando el crack empieza a salir seguido en los diarios, cuando abundan las fotografías y la popularidad es algo necesario hasta para su propia vida —porque se forma un complejo— entonces también son muchas las facilidades y los obsequios de objetos y de amigos que recibe el consagrado, hasta que llega a su vejez, su forzada vejez, prematura y artificial. Las trasnochadas se suceden con frecuencia y hay una comida en su honor para celebrar el magnífico goal de cabeza, o para que el jugador olvide la pésima actuación del domingo. De esto se hace una costumbre. El círculo de los admiradores crece y crece. El crack cree que es el momento de la "bohemia" y él se siente un "bohemio" hecho y derecho. Le gusta que le digan así, porque es fácil distinguirlo. Cuando a las dos de la madrugada le preguntan si todavía no se va a acostar, porque al día siguiente hay partido, él contesta con la satisfacción del pobre hombre, lleno de orgullo: "Antes de las 5 no me quedo nunca dormido".

Suma y sigue. Ya es una escuela, es un mal para el fútbol chileno, del que pocos escapan. Los envuelve el ambiente. Son culpables los amigos. Es culpable el club que no controla su vida privada.

La gente de afuera, los equipos extranjeros, se extrañan de que en Chile los jugadores duren tan poco. Nosotros ya sabemos la razón y no nos asombramos de que Scopelli y Minella sigan actuando.

En nuestro medio las excepciones son pocas, contadísimas. Hoy queremos presentar a una de ellas: Evaristo Segundo Flores, el "Camion".

Alto, fornido, puro hijo del norte, moreno y risueño, modesto e inteligente, su apodo corresponde exactamente a su físico y a la manera como se mueve en la cancha. Da trancos muy largos y es firme y recio, sin llegar a la brusquedad.

—¿Eso de "camión" viene del norte?

—No. Allá no me tenían nombre. Fué la "gallada" de Santiago la que me bautizó.

—Ud. pertenece a la categoría de los viejos...

—Hágame el favor. No habemos de edad para esto del fútbol. Tengo mis 31 años cumplidos, pero tantas energías como si recién viniera saliendo de la división especial. Es cuestión de cuidarse.

—Pero que lo estamos viendo en las canchas...

—Llegué a Santiago a los 21 años. Por eso es que hace tanto tiempo...

—¿Al Magallanes?

—Sí. En los buenos tiempos de la "academia". Pero parece que no gustó mi juego, porque me empezaron a cambiar de puesto, hasta que me dejaron ahí donde se pone el guardalíneas.

—¿Y después?

—Me pasé al Colo Colo. Con los albos tuve mejor suerte. Por lo menos duré más que con los albicelestes y recuerdo que un diario dijo por ahí la mala suerte que tenía el Magallanes para deshacerse de sus players.

Debe haber sido porque recién empezaba a portarme bien. Posteriormente, me operé, necesité de un descanso largo y por último quedé sin cotización. Ahí, ahí en esa categoría de "viejos" que Uds. dicen.

—Entonces, la segunda juventud...

—Nada, señores. Yo sabía que estaba como siempre porque me sé cuidar. Actué en un club de barrio, para "ponerme a tono" y sin saber cómo ni cuándo me llamaron de la Unión Española. Y aquí me tienen.

—¿Lo pasa bien?

— ¡Psh! Me creo igual que los demás cabros de Santa Laura. Nos entendemos a la perfección, dentro y fuera de la cancha. Es gente que sabe vivir. No les diré que este año volveremos a salir campeones, pero jugaremos igual que en 1943. Ahí veremos.

—¿Casado?

—Y con cuatro hijos. Tres hombres y una mujercita. No son muchos. Fíjense que me casé a los 16 años.

—¿Jugarán al fútbol?

—Hace tiempo. Ellos dicen que son cracks. Quizás. Pocas veces los he visto en una cancha. Pero los van a buscar a la casa muy seguido, así es que parece que son buenones.

—¿En qué trabaja?

—En la Municipalidad. Tengo que revisar la salida y llegada de camiones... No se rían. Es pura casualidad, pero esto no tiene nada que ver con mi apodo.

—¿Entrena en la semana?

—Lo que me exige el club, más lo que me cuido por mi cuenta. No salgo de noche, ni soy amigo de las fiestas. En mi casa lo paso mejor. Me entretengo con mis cabros. Me gusta la tranquilidad. Creo que es por eso que me conservo bien y me queda "aguante". Así es que eso de "viejito" mis amigos...

Este es Evaristo Segundo Flores, el "Camión". No abusa de su físico y sabe jugar. Además tiene mucha experiencia y esto lo ayuda. Como futbolista, creemos que es un ejemplo. En de esos cracks con "hinchas" en todas partes, además de los de su club. El "Camión" Flores es esto: un provinciano que supo imponerse en la capital sin gran trabajo. Se valió de sus buenas costumbres. Supo ser deportista.

EVARISTO SEGUNDO FLORES.— El crack del equipo campeón profesional posa para "LA NACION", en compañía de sus hijos Jorge y Juan, también futbolistas

JORGE

Dieciséis años cumplidos Jorge Flores Rojas es tan footballista como su padre. Juega de half o de forward, al lado izquierdo.

— ¿Has visto al papá en la cancha?

— Muchas veces.

— ¿Y es bueno?

— Macanudo. Por su lado no pasa nadie.

— ¿En qué club estás?

— En el Blue Star, de Quinta Normal. Tenemos la misma camiseta de Boca Juniors. Eso sí que un poco más desteñida. Pero somos buenos.

— ¿Por qué no entras a la Sección Cadetes?

— Sí también estoy ahí. Pertenezco al Santiago National.

— ¿Dónde estudias?

— Ya no. Tengo primer año de humanidades y ahora trabajo con mi hermano en la Fábrica de Vestuarios del Ejército.

— ¿Aspiraciones?

— No quiero ser crack. Sólo deseo llegar a jugar como mi papá.

JUAN

Le gusta el puesto de su padre: half derecho. Juan Flores Rojas es más pequeño que su hermano Jorge, pero ríe y habla tanto como éste o como el "papy". Parece como si los tres fueran del mismo tiempo.

— ¿También te dicen "camión"?

— No, porque soy muy chico, pero ya hablarán los diarios de mí, lo mismo que de papá.

— ¿Por qué club juegas?

— Por el mejor de Chile: el "Isabelino Gradin". Ahí no nos gana nadie.

— ¿El mejor?

— Si no cree, pregúntele al señor Benicio Soto, nuestro gran dirigente.

— ¿En qué división?

— Con 14 años, en segunda infantil. Después me haré profesional. También pertenezco al Santiago National. En 1943 actué en tres partidos.

— ¿En la casa quieren que ustedes jueguen?

—¡Claro! De otro modo no podríamos ser cracks.

EL ARAUCO CELEBRO SU 4.o ANIVERSARIO

Ayer, con un almuerzo en Quilicura, celebró su 24.o aniversario, el Deportivo Araucó.

La manifestación fué ofrecida por el presidente de la institución don Vicente Ruiz, quien destacó la labor realizada por el Club en sus 24 años de existencia, y agradeció la colaboración de la prensa y de los señores Juan Urrutia Madrid y Luis Gálvez.

ESTUDIE PARA CORTADOR SASTRE

¡PROFESION LUCRATIVA GRAN PORVENIR!

ESCUELA PROFESIONAL AMERICANA

La más moderna de Chile. Unica en Sud America que enseña el CORTE ANATOMICO AMERICANO (medida directa), sistema muy superior a los métodos anticuados y difíciles, a base de proporciones y cálculos que comúnmente se enseñan. Clases individuales diurnas nocturnas. Solicite prospecto.

OTA: Presente este aviso y se le hará un descuento en el valor del curso.

CASTRO 283

AVISOS ECONOMICOS CLASIFICADOS

"GASTRISAN". RECOMENDADO PARA contrarrestar males estómago, como acidez, flatulencia, úlcera gástrica. Base: Anestisina alcalinos. marzo 31

GRAJEAS PERSICAS INDICADAS desinfección vías urinarias como aparato tratamiento gonorrea. Base: Hexametilentetramina Cubeba. marzo 31

CEREBROL ESTIMULANTE EFICAZ, reanima personas debilitadas exceso trabajo físico, mental. Base: fósforo, fierro. marzo 31

GANE DINERO, VENDIENDO esencia florales por gramo.— Arturo Prat 259 31 Mzo.

TRASPIRACION EXCESIVA PIES axilas con Benefactus. En Farmacias. 31 Mzo.

DEPILE SUS PIERNAS CON GUANTE Frimé 31 Mzo.

BANO AGRADABLE, PERFUMADO, desinfectante con Pino Radiol 31 Mzo.

CHAMPU SAL DE QUILLAY LIMPIA, ondula cabello 31 Mzo

PASTILLAS JENNER — FLATULencias, ácides estómago 31 Mzo

TONIFIQUESE CON STHENOGEN Galasso. 3 Julio

PARA SU REUMATISMO, AMARGO Indiano. 7 Julio

32.—Propiedades compran

COMPRAMOS PROPIEDADES CAJA Propietarios Santo Domingo 1249 15-Feb 45

REPARAMOS PROPIEDADES CAJA Propietarios Santo Domingo 1249 15-Feb 45

33.—Propiedades venden

VENDEMOS PROPIEDADES CAJA Propietarios Santo Domingo 1249 15-Feb 45

VENDEMOS FUNDOS CAJA PROPIETARIOS Santo Domingo 1249 15-Feb 45

VENDEMOS PROPIEDADES CAJA Propietarios Sto Domingo 1249. 15-11-44

185.000.— VENDESE COMODA CASA Joaquín Fernández Blanco 1295 esquina Santa Elvira, por Carmen — Vería de 3 a 6. 13 Mzo.

VENDEMOS FUNDOS CAJA ROPIETARIOS Santo Domingo 1249

$ 125.000 GRAN OPORTUNIDAD Casa renta o industria, dos locales para negocio, cuatro piezas, patio, cocina y sitio más o menos 550 m2 Calle pavimentada, con micro y góndola a la puerta, agua y luz — Avenida Salto 2427, esquina Robles. 13 Mzo.

35.—Radios e instrumentos de música

RADIOS R. C. A. Y DISCOS VICtor. Fco. Figueras y Cía. Santa Isabel 0301.A. entre Avenida Seminario y Condell. Fono 44420. Facilidades de pago. 31 Mzo

37.—Notificaciones y citaciones

HABIENDOSE EXTRAVIADO MI TALonario de cheques con los comprendidos del N.o 447319 al 447325 contra el Banco de Crédito e Inversiones, quedan nulos y sin ningún valor por haberse dado el aviso correspondiente. Pablo Ricci B. 13 Mzo.

38.—Sastrería e indumentarias

$ 350 HECHURAS, BUENOS FORros. San Diego 852, al lado Teatro Caupolican. Guendelman sastre 28 Mzo.

50.000 CORBATAS FINAS A $ 7. líquido — San Diego 916. Abr. SASTRERIA SALAZAR. CABALLEROS, niños, extenso surtido corte elegante, precios incompetibles Avenida Bernardo O'Higgins 2783 esquina Libertad. Precios excepcionales durante este mes. Atendemos a provincias contra reembolso. 31 Mzo

LA MEJOR OFERTA EN CASIMIRES, trajes, abrigos, abrigutos, trajecitos, pantalones, le brinda la "Casa Salazar", en Avenida Bernardo O'Higgins 2783 (Alameda casi esquina Libertad). Visite esta casa y economizará dinero 31 Mzo

TERNOS Y TRAJES SASTRE DE medida, confecciones para caballero y niños. Anexos: sección catres, colchones, gommieres, marquesas, etc. Grandes facilidades pago, entrega inmediata. Sastrería "El Crédito Nuevo" San Pablo 2675 31 Mzo.

SASTRERIA "LA ELEGANCIA" ternos con grandes facilidades de pago. Entrega inmediata — San Pablo 2585 31 Mzo

CASIMIRES DESDE 45 PESOS. NACIONALES: desde 75 pesos, importados. Depósito directo de fábrica: "Casa Salazar". Avenida Bernardo O'Higgins 2783, esquina Libertad. Precios excepcionales durante este mes. — Atendemos a provincias contra reembolso. 31 Mzo

40.—Judiciales

POR AUTOS QUINTO JUZGADO CIVIL, concedióse posesión efectiva herencia testada de don Antonio 2.o Díaz Marín, a Hilda del Carmen, Ella de las Mercedes y Juana de Dios Navarro Yáñez.— El Secretario 13 Mzo.

5.o JUZGADO CIVIL, CONCEDIOSE a José Biglia Sanotti, posesión efectiva herencia de Julia Biglia Pérez y Rubén Biglia Pérez. 13 Mzo.

EL 24 DE MARZO EN CURSO, A las 11 horas, ante el Secretario del Cuarto Juzgado de Letras de Mayor Cuantía, en su oficina se practicará inventario solemne bienes situados en Chile de la ausente doña Emilia von Bischhoffshausen v. de Bieber. 20 Mzo

5.o JUZGADO CIVIL, CONCEDIOSE a Filomena y Alberto Ramos Fuenzalida, posesión efectiva de doña María Rosa Fuenzalida v. de Ramos 13 Mzo.

QUIEBRA FERNANDO HEDERRA Donoso. Quinto Juzgado Civil. Por resolución de 9 de marzo de 1944, ordenóse notificar fecha cesación pagos fallido propuesta por Síndico, en día 15 de mayo de 1943.— El Secretario. 13 Mzo

QUIEBRA FERNANDO HEDERRA Donoso. 5.o Juzgado Civil — Por resolución de fecha 8 de enero de 1944, se declaró cerrado el procedimiento de verificación. Dentro del plazo verificaron: Aurelio Fernández Barros, letra y gastos de protesto, $ 60.220 más intereses; Juan Cristino Ansine, lo anticipo a cuenta, precio venta propiedad, Avenida Bolívar, $ 35.200 e intereses; José 2.o Torres Estrillo letra y gastos de protesto, $ 5.280; Cooperativa Vitivinícola Valle Central, letras e intereses, $ 163.553.42; Carlos Neisser Villavicencio, letra y gastos de protesto e intereses $ 20.763.34; Sebastián Etchevers, letras y gastos de protesto, $ 28.000; Jaime Fortuño L., sueldos e imposiciones, $ 7.000; Roberto Infante Renglio, letra y gastos de protesto, $ 6.545; José E. Fortuño L., letra, $ 20.000, Jorge Fortuño P., letra, $ 9.000; José Edmundo Leyva, multas (hipoteca preferente), $ 80.000 e intereses.— El Secretario 13 Mzo.

POR AUTO 8 ENERO 1944, 5.o JUZgado Civil, concedióse posesión efectiva herencia intestada Aida Lacrre ño Herrera a su madre legítima Elena Herrera viuda de Carreño, sin perjuicio derechos cónyuge sobreviviente Luis Rivera. 14 Mzo

5.o JUZGADO CIVIL, CONCEDIOSE a Luis Pérez Ahumada, posesión efectiva herencia testada de Dorotea Casanova Casanova. Fijóse 16 presente 11 horas para inventario solemne — Secretario. 14 Mzo.

1er. JUZGADO DEL CRIMEN DE Santiago.— Notificacian — En los antecedentes sobre cuenta dada por el Secretario de este Primer Juzgado del Crimen de éste, de los depósitos vigentes con más de diez años, se ha ordenado notificar a los interesados, que dichos depósitos y que a continuación se indican, pasarán a la Junta de Servicios Judiciales, de acuerdo con lo dispuesto en los Arts. 29 y 30 de la Ley 6.417, de 21 de septiembre de 1939: Parte N.o 4296, 1.o diciembre 1933, $ 27; Parte N.o 1491 12 julio 1933, $ 205.70; Parte N.o 2779 24 octubre 1933, $ 11.50; Parte N.o 4092 30 octubre 1933, $ 16.45; Parte N.o 6110, 4 diciembre 1933, $ 62.50; Parte N.o 2123, 3 diciembre 1933, $ 20 —; Parte N.o 5489 21 septiembre 1933, $ 0.05; Parte N.o 2309 30 octubre 1933, $ 1.40; Parte N.o 1493 27 mayo 1933, $ 5.40; Parte N.o 2023 21 septiembre 1933, $ 200 —; Parte N.o 5487, 30 octubre 1933, $ 30 —; Parte N.o 4433 2 diciembre 1933, $ 50 —; Parte N.o 987, 5 mayo 1933, $ 10 —; Parte N.o 513 27 marzo 1933, $ 50 —; Parte N.o 2372, 4 diciembre 1933, $ 12.05; Parte N.o 1031 mayo 1933, $ 30 —. Santiago, 4 de marzo de 1944. — Adolfo Rojas L., juez.— Hernán Garcés Silva, Secretario. 13 Mzo.

5.o JUZGADO CIVIL, CONCEDIOSE a Alfredo y a Carlota Vildósola Donoso, posesión efectiva de doña Julia Vildósola Donoso 13 Mzo

POSESION EFECTIVA: POR RESOLUCION de fecha siete del presente mes de marzo, del Primer Juzgado Civil de Mayor Cuantía, concedióse la posesión efectiva de la herencia testada quedada al fallecimiento de doña Lucía Charlieut viuda de Rockenbam, con beneficio de inventario, a su heredero testamentario, don Hernán de Ferari Valdés, el quince del actual mes de marzo a las diez horas, en mi oficina del Juzgado, Bandera N.o 342, Primer Piso, practicaré inventario solemne de los bienes de la causante — Arturo Puelma, Secretario 13 Mzo

PRIMER JUZGADO CIVIL: JOSE Pons Brahi, empleado, Bandera 172, demanda, en lo principal, se declare nulidad matrimonio, celebrado con Lucía García Navarro, comercante, residencia difícil determinar, por haberse efectuado en Oficial Civil incompetente; primer otrosí, acompaña documentos; segundo, designa abogado y apoderado. Providencia Santiago, enero 11 de 1944. A lo principal, por interpuesta la demanda, traslado; al primer otrosí, por acompañados con citación; al segundo, téngase presente. Papel de $ 6. Rol N.o 84026. O. Acevedo — Pucelma. Por resolución de la presente, ordénese notificar demanda, tres avisos, LA NACION, "Hora", y correspondiente "Diario Oficial". — Secretario. 13 Mzo.

QUINTO JUZGADO CIVIL. POSEsión efectiva, don Isaac Chame Levy concedióse a doña Regina Luisa, doña Ana, don José, doña Sonjo Silva, don Yedidia y don Moisés Chame Israel sin perjuicio derechos cónyuge sobreviviente, doña Luisa Israel viuda de Chame. — El Secretario. 13 Mzo.

POR RESOLUCION DEL QUINTO Juzgado Civil de Mayor Cuantía de diciembre, podo. presida en autos "Quiebra de Humberto Blanco Olguín", tuvose por verificada crédito del Fisco por impuestos ascendentes a $ 47.400.55 y por alegada la preferencia en capital e intereses.— El Secretario. 13 Mzo.

QUINTO JUZGADO CONCEDIO posesión efectiva de don Marcos Avendaño Navarro a Sara Avendaño Flores. Practicaré inventario solemne el 15 de marzo de 1944, a las 10 horas. — Secretario. 13 Mzo.

REMATE JUDICIAL: ORDEN DEL Juzgado Menor Cuantía, juicio Ferretería Renard con Rodríguez, se rematará el presente a las 10 horas, con base por el mínimum $ 873.— una vez R. C. A. Victor, modelo 37 N.o 6 Orden Cuarto Juzgado de Menor Cuantía, juicio Donoso con Aguilera, posesión, un automóvil Adler modelo 1938 Triomph, 11 — mínimum de $ 7.008.— a las 18

LA NACION

Santiago de Chile, lunes 13 de marzo de 1944

EDUCACION DEL CONSUMIDOR

Cuando se trata de incrementar la producción y de procurar el mejoramiento del bienestar económico, generalmente se enfocan los problemas exclusivamente desde el ángulo de la actividad industrial, dejándose de lado aspectos de primera importancia. Es frecuente que la atención no se detenga en la necesidad imperiosa de orientar también el consumo, de coordinarlo a las modalidades productoras, con el objeto de eludir desacuerdos entre uno y otros francamente perjudiciales. La organización inteligente y adecuada de las actividades creadoras de riqueza no va siempre acompañada de una intervención en las peculiaridades del consumo, con lo cual se descuida el ajuste recíproco que permite obtener el máximo de beneficios y evitar al mismo tiempo ciertas influencias que terminarían por trastornar la producción. Esta acción unilateral es responsable de que a menudo los esfuerzos se desperdicien y se frustren las mejores intenciones.

Es lo que ha sucedido con la industria pesquera. La ignorancia del consumidor en lo relativo a este alimento, ha hecho imprescindible una amplia campaña destinada a informarlo sobre el particular. Sin esta labor educativa preliminar, es punto menos que imposible lograr el desarrollo amplio a que da margen la riqueza de la fauna marítima chilena. El industrial se desconcierta ante la demanda caprichosa, y el propio consumidor pone en marcha un mecanismo elevador de los precios. El comprador, desconociendo las ventajas nutritivas y culinarias de ciertos tipos de pescado de bajo costo, adquiere preferentemente otros más conocidos y más caros. Si el industrial no reacciona frente a la ignorancia del público, se atendrá a estas características de la demanda y orientará la pesca hacia la obtención de las especies más solicitadas. Como éstas son un tanto más escasas, y la escasez es agravada por el aumento de la demanda, entra a actuar una ley natural que sube el nivel de los precios.

Como se establece en el informe de la Comisión de Agricultura de Post-Guerra, algo muy semejante sucede en las actividades agrícolas. A pesar de la enorme variedad de productos nutritivamente equivalentes, las clases populares limitan el consumo a tres o cuatro. Al circunscribirse el enorme poder comprador a una gama limitadísima, la demanda excede a la producción, con lo cual nuevamente se pone en marcha un mecanismo elevador de los precios. La agricultura orienta entonces sus siembras hacia los tipos preferidos, con lo cual se presenta escasez en los otros productos, a la vez que se empobrece la variedad de los frutos obtenidos de la tierra. El desacuerdo existente entre el consumo y la producción agrícola se resuelve, pues, en el encarecimiento de parte de los artículos de primera necesidad, circunstancia fácilmente evitable si se adoptan las precauciones del caso.

La industria pesquera no ha permanecido indiferente ante los males derivados de la ignorancia del público comprador. Una campaña sistemáticamente organizada pondrá término al desconocimiento demostrado por gran parte de la masa consumidora, con lo cual serán extirpados en su origen los factores que más se oponen al auge de este orden de actividades. También en el caso de los productos agrícolas debe procederse a disipar la ignorancia reinante, utilizando los abundantes medios de publicidad en que son ricas las sociedades modernas. La escuela constituye un terreno apropiadísimo para impartir estas enseñanzas dietéticas generales, que además de convenir a la nutrición del ciudadano, lo benefician económicamente, a la vez que favorecen la producción. Es imprescindible proceder a la educación del consumidor.

Problemas agropecuarios

De innegable utilidad e importancia es la reunión que acaba de tener la comisión técnica que está encargada de estudiar, a fondo e integralmente, los problemas y las aspiraciones que se desprenden de las actividades agropecuarias de las provincias situadas entre los ríos Maule y Bío-Bío.

La referida comisión ha celebrado varias reuniones, en las que se han puesto en discusión los problemas cuya solución es más indispensable en aquella extensa zona, de producción tan variada como abundante. Las resoluciones adoptadas, y que serán puestas en conocimiento del Gobierno, sintetizan de manera completa y uniforme cada uno de los asuntos que más influyen en la producción agrícola de las provincias de Maule, Ñuble y Bío-Bío, resoluciones que demuestran la utilidad de los estudios que se han hecho y el interés que se ha gastado en llevar a éstos a feliz término.

Dentro de los muchos acuerdos adoptados en las reuniones citadas, la comisión de técnicos ha tenido necesidad de encarar la reforma de algunas leyes y de proponer su modificación a los Poderes Públicos. Se ha podido ver, por ejemplo que la Ley de Alcoholes es fatal y contraproducente para el progreso agrícola de diversas zonas que, como la de Cauquenes, no son aptas sino para el cultivo de las viñas. Sin embargo, en virtud de lo establecido en la ley precitada, los propietarios de viñedos se ven en la dura necesidad de cumplir con la obligación del bloqueo de sus caldos, siendo que sus tierras, desde lejanos tiempos, sólo han estado destinadas a la producción de vinos de gran aceptación y fama. Según lo ha podido constatar la misma comisión de técnicos, en aquella zona no puede existir otro medio de vida para los agricultores, lo que está indicando la necesidad de reformar la ley respectiva en la parte pertinente y de la manera que sea más favorable a los intereses legendarios de aquella exclusiva zona vinícola.

El acuerdo de pedir la creación de una Cámara de Desinfección Vegetal en Talcahuano concuerda con una aspiración que ha llegado a convertirse en una necesidad imperiosa, y a cuya realización se ha referido la prensa de aquella región en múltiples ocasiones. Talcahuano es la puerta de salida obligada para los productos agrícolas de aquellas tres provincias, y aun para los de otras provincias más alejadas. Sin embargo no existe allí ninguna estación de sanidad vegetal que vele por la calidad de los productos y porque éstos se repartan sin contaminaciones peligrosas para el mercado interno y para una mayor facilidad en su exportación. El terreno para la construcción de la planta ha sido ya cedido por Ministerio de Defensa, y sólo falta, pues, una inmediata iniciativa para llevar a término una obra que es indispensable y cuyo valor no es excesivo.

Otro asunto de importancia general tratado y resuelto por la comisión de técnicos es el referente a auspiciar la idea de dividir el país en seis zonas delimitadas para los efectos de la ganadería, lo que permitiría hacer más fácil adopción de las medidas sanitarias y las preventivas que aconsejen las circunstancias. De esta manera, cada zona tendría su administración autónoma, sin necesidad, como ocurre ahora, que deba recurrirse a la central de Santiago para poder tomar cualquiera medida profiláctica de urgencia.

Son estos los temas más interesantes tratados por los técnicos con relación al progreso agropecuario de tres importantes provincias del país, precisamente aquellas que debieron sufrir con más rigor las trágicas consecuencias del terremoto de 1939. Justo es entonces que el Gobierno tome en cuenta estos acuerdos que tan importante proyección tienen en la solución de los muchos problemas que afectan a las actividades agrícolas de la vasta zona comprendida entre el Bío-Bío y el Maule.

NOMBRAMIENTOS EDUCACIONALES

Por decretos del Ministerio de Educación se han hecho los siguientes nombramientos educacionales:

Señor Jorge Villalobos Cancino, secretario 2.o de la Escuela Industrial de Chillán;

Señor Carlos A. Muñoz Silva, contramaestre de taller de la Escuela de Artesanos de Melipilla.

VARIACIONES SIN TEMA

LOS PUMAS

ALGUIEN autorizó a ciertos propietarios del Sur para utilizar el sistema de "roces" en su lucha contra la selva, a pesar de que no hace mucho tal procedimiento produjo una hecatombe de incendios en la región.

La prensa ha comenzado va a comentar el hecho y mientras en los diarios se elevan protestas, arden en la frontera las reservas forestales, las siembras, los fundos, las escuelas.

Desde la distancia, la zona tiene el aspecto de una incalculable hoguera, en la que se consume todo y de la que el hombre huye despojado de sus bienes y de su esperanza. El fuego vence la energía de las fuerzas organizadas que lo combaten y pasa lo mismo sobre un pueblo que sobre un río.

Cuando las llamas llegan al borde de la montaña parecen vacilar un instante. Después, sin transición se lanzan contra la masa viva de troncos y de ramas. Estimuladas por el nuevo alimento elevan más alto su agitado penacho y ensanchan con nuevo impulso su radio de devastación.

Y de improviso, del fondo de la selva hirviente, como en un poema de Samuel Lillo, surge erizada y dispersa una manada de pumas que nunca antes vieron los espacios abiertos y que llevan en la sangre el espanto primitivo y el ancestral horror al tembloroso poder del fuego.

Salen huyendo de la muerte y se lanzan contra todo lo que encuentran. Pero frente a ellos está el hombre, también perseguido por el incendio, también despojado de su guarida, también aferrado a la existencia.

El aire se llena de detonaciones y de alaridos. Y los pumas que consiguieron salvarse de la selva ardida, quedan tendidos cerca de ella, acribillados a tiros, asesinados por el miedo y el instinto de conservación del hombre.

DORA KOEPEN

ES miembro del Aero Club de Chile y desempeña las funciones de "stewardess" de la Línea Aérea Nacional. Tiene 22 años, una inteligencia lúcida, una voluntad acerada, una mente organizada y metódica.

Cuando los pilotos de la Lan expresaron que el avión "Aeronca" no podía ser enviado en vuelo directo al Aero Club de Antofagasta, pues su reducida capacidad y su escasa resistencia a los vientos lo hacían inapto para un raid de esa envergadura, ella se ofreció a efectuar el viaje.

Se podría pensar que Dora Koepen es una muchacha impulsiva, a la que entusiasmaba la romántica idea de llevar a cabo una empresa descabellada, apta a ensayar un semi-imposible o a perecer en la demanda. Nada de eso. Con una serenidad, un orden, una precisión, una conciencia que debieran ser señaladas como modelo a todos los aviadores nacionales, estudió las diversas rutas y escogió la mejor, determinó su horario y las etapas del vuelo, revisó el motor e hizo agregar al avión un estanque de gasolina suplementario.

Una vez que todo estuvo en regla, partió sola a las 7 de la mañana del jueves y, acelerando calmadamente las etapas, llegó a Antofagasta con un día de anticipación sobre el horario previsto. Llevaba como talismán un revólver para defenderse en caso de aterrizaje forzoso.

Es bien sencillo y es altamente emocionante. Ojalá todos los pilotos de Chile posean las virtudes que Dora Koepen ha puesto de manifiesto en su magnífica hazaña.

"URBI ET ORBI"

DESDE la Plaza de San Pedro, en Roma, la voz de Pío XII se extendió sobre el mundo, después que en la Capilla Sixtina se celebró un sencillo **Te Déum** y se pidió al cielo que evite a los hombres la prolongación de los males que engendra la guerra.

Los guardias suizos, con sus uniformes del Renacimiento, encuadraban la ceremonia en una atmósfera intemporal, mientras los diplomáticos, actuales y atentos al curso de las horas y al cambio de los acontecimientos, recordaban la realidad angustiosa del año de gracia de 1944. Los cardenales imponían la nota suntuosa de su púrpura solemne y la nobleza palatina resucitaba grandezas de otra edad. El movimiento de los incensarios introducía en el espíritu un ritmo suspendido y velado, sobre el cual parecía planear la voz suplicante de las multitudes presentes y lejanas.

En el centro del cuadro, la figura ascética y demacrada de Pío XII se desvanecía o se proyectaba con nitidez, siguiendo el vaivén de la ceremonia y tanto cuando su presencia era sensible como cuando se disipaba en el humo del incienso, aparecía pálida, inconsistente e inmaterial.

De pronto el silencio se impuso sobre la multitud, y desde el fondo de él, como el eco de algo dicho más allá de las nubes, la voz del Pontífice surgió, se extendió sobre la vasta Plaza y, llevada por las ondas, llegó a todos los rincones del mundo.

Y mientras en la Ciudad Eterna el Vicario de Cristo alzaba su mano descarnada y trazaba en el aire el signo de la cruz, en millones de hogares esparcidos a través de los cinco continentes hombres de todas las razas, de rodillas ante un receptor de radio, asistían a la ceremonia y recibían en el centro del alma la resonancia de la voz de aquel que por delegación divina tiene potestad para abrir o cerrar las puertas del cielo.

Entretanto, sobre los techos de Roma, los aviones de la Muerte tenían suspendida la amenaza de sus torpedos brillantes, perfectos y mortales.

F. G. O.

Planta elaboradora de cemento

Una de las más inmediatas consecuencias del programa de la Exposición de Peñuelas ha sido la inauguración de la Fábrica de Cemento, establecida a diez kilómetros de la ciudad de La Serena, en el punto denominado "Juan Soldado", donde existe un cerro famoso por sus tradiciones y por el mineral antracitoso explotado en forma primitiva en lejanos tiempos. La fábrica que dentro de poco entrará en vías de producción de cemento blanco importa la inversión de cincuenta millones de pesos en maquinarias traídas especialmente de Estados Unidos y dará ocupación a un cuerpo de obreros superior a trescientos hombres y más de un centenar de empleados. Ese establecimiento, entre sus construcciones anexas, contará con un ferrocarril que llegará hasta la propia planta de elaboración; se trazarán canales alimentadores de alta tensión eléctrica, y de éstos podrán establecerse otras industrias derivadas de la del cemento, como por ejemplo para la cal, abonos, óxido de fierro y similares. Se ha calculado que desde fines del año en curso, y por espacio de unos setenta, la fábrica de "Juan Soldado" producirá la apreciable suma de doscientas mil toneladas de cemento anuales, usando el procedimiento del método húmedo y por el sistema de flotación para llegar a producir un tipo de cemento absolutamente blanco, especialmente apropiado para estucos.

Precisamente, en las actuales circunstancias la demanda de cemento se ha intensificado mucho como resultado de la vasta red de construcciones que se llevan a cabo en las diversas ciudades del país, ya sean éstas fiscales o particulares. Estas demandas, a pesar de los esfuerzos que realiza la fábrica de este mismo género instalada en La Calera, no alcanzan a ser cubiertas por esa empresa, y el aporte que ofrece dar la de "Juan Soldado" hace pensar que ya no será posible que se vean paralizadas las obras de construcción por falta de este elemento principal.

La excelente calidad de los yacimientos de carbonato de cal que existen en los faldeos de la caleta del Arrayán, distantes seis kilómetros de la playa, su abundancia y su fácil extracción, habían originado en otras épocas explotaciones en baja escala, por falta de capitales que trabajaran en grande esta industria. Los estudios llevados a cabo por el ingeniero señor Rodolfo Jaramillo han hecho posible el planteamiento de una industria en forma capaz de servir todas las ofertas que se hagan en cualquiera cantidad. Se ha hablado también de que el cemento alcanzará un menor precio, lo cual irá en beneficio del pequeño constructor, que en lo sucesivo podrá extender a un campo más amplio sus actividades.

La industria nacional, en todo caso, ha solucionado con la planta elaboradora de cemento de "Juan Soldado" una situación seria, ya que antes no era posible conseguir en forma continua y constante este elemento capital en las construcciones modernas.

Hacia Londres

El afán de estar lo más cerca posible de Yugoeslavia fué, hace tiempo, la causa de que el Gobierno del rey Pedro exilado en Londres, se trasladara a Egipto. Sin embargo, aquel acercamiento geográfico a la áspera tierra adriática en que los patriotas sureslavos luchan contra los soldados de Hitler no dió los frutos esperados. El acercamiento político entre el mariscal Tito y el equipo político que rodea al joven monarca no avanzó gran cosa. Por lo menos, no siguió el ritmo paralelo al aporte que para la causa general aliada iban suponiendo las batallas que Tito ganaba día a día a los alemanes. Ahora, y para buscar una solución, vuelven de Egipto a Londres los que antes siguieron la ruta contraria. Esto quiere decir, lisa y llanamente, que la experiencia y el tacto británicos tendrán que emplearse para buscar las fórmulas de armonía que la gestión directa no pudo arbitrar.

Dificultades de otro tipo, pero también internas, vinieron obstaculizando la acción conjunta de los patriotas griegos hasta que algunos oficiales británicos de enlace trabajaron para encauzarlas. Y bastarían estos casos —aparte los de otra índole, menos internas y más entre naciones como el pleito ruso-polaco— para presentarnos a lo vivo lo que Londres, como punto convergente de la política aliada, puede significar para el futuro de Europa.

Desde luego, la misma trayectoria de estos pleitos, que vienen a parar allí porque los interesados inmediatos han agotado su propia vía, demuestran que si en Europa no hubiera una Gran Bretaña —vale decir, una potencia con un punto de vista universal, sólidamente democrática y al margen de las minucias locales del Viejo Continente— habría que inventarla. La reedificación de Europa, para que sea fecunda, exige arbitrajes, flexibilidad, tolerancia. Y el clima político de Londres tiene todo esto flotando en el ambiente, por una herencia secular.

Con todo, no hay honor que no tenga sus riesgos. Es evidente que Europa ha tenido siempre pleitos difíciles y que el nazismo, con la ocupación, los ha emponzoñado en muchos casos.

Por eso, esta convergencia que se observa ahora de unos y otros hacia Londres es una grata esperanza y a la vez una desilusión para todo espíritu democrático. Esperanza porque del clima británico se puede esperar muchísimo. Desilusión porque la Europa continental ha dejado pasar estérilmente una etapa y ha probado que el patriotismo no basta a ciertos pueblos, por falta de madurez política o por lo que sea, para resolver por sí solos sus problemas.

B.

HOY DIA LLEGA CARLOS BORCOSQUE

Procedente de Buenos Aires, por vía aérea, debe llegar hoy a Santiago el celebrado director cinematográfico chileno Carlos Borcosque, que ha logrado triunfar ampliamente en la industria fílmica extranjera, obteniendo, especialmente en Argentina, justificados éxitos que lo acreditan como uno de los realizadores de gran experiencia y capacidad.

Viene ahora hasta nosotros Borcosque, contratado por Chile Films, para dirigir algunas de las producciones de dicha empresa cinematográfica.

QUE GONDOLAS y MICROS PROLONGUEN RECORRIDO HASTA PLAZA LO OVALLE

Vecinos de la población Lo Ovalle se quejan del mal servicio de góndolas y microbuses a causa de que estos vehículos no llegan a la plaza Lo Ovalle.

Esta medida implantada por el presidente de la línea San Francisco-Belavista, señor Naranjo, y por un regidor de La Granja, ha levantado unánimes protestas, por cuanto afecta a miles de pobladores que tienen que andar más de un kilómetro atravesando solares despoblados para llegar al sitio donde pueden ocupar los autobuses y micros. A fin de que se reponga el antiguo recorrido que beneficia a un poblado sector de ese barrio de la capital, se ha formado un Comité, formado por entusiastas vecinos que harán una campaña en ese sentido.

Los pobladores de Lo Ovalle estiman conveniente que el señor Waldo Palma, director del Departamento de Tránsito y Transporte, efectúe una visita a ese sector para comprobar la necesidad de regular en mejor forma el recorrido de los mencionados vehículos, eliminando la dificultad que hoy presentan al no llegar hasta la plaza Lo Ovalle, dejando en el más completo abandono un extenso sector de esa población.

FUE SUSPENDIDA CORRIDA DE TOROS EN VIÑA DEL MAR

La Sociedad Protectora de Animales "Benjamín Vicuña Mackenna" y su congénere de Valparaíso "Carlos Puelma Besa", hicieron una presentación en conjunto al Intendente de Valparaíso, don Gastón Hamel, solicitándole la suspensión de las corridas de toros que debían haberse efectuado ayer en el Salto de Viña del Mar.

Una comisión especial presidida por el coronel señor Moscoso, presidente de la "Carlos Puelma Besa" se entrevistó con el señor Hamel solicitándole tuviera a bien hacer suspender las corridas anunciadas por contravenir este espectáculo una ley de la República y estar reñido con los principios culturales y humanitarios que sustentan ambas instituciones. El señor Hamel aceptó la petición y dió orden al Cuerpo de Carabineros prohibiera dichas corridas, dejando sólo los otros números anunciados en el programa que en nada justifican un mal trato a los animales.

FOLLETO "ALCANCIA" Y EL AHORRO ESCOLAR

Por iniciativa de la Sección Propaganda, de la Caja Nacional de Ahorros, se imprimió este año un folleto titulado "Alcancía", que tiene por objeto dar a conocer el Decreto Supremo que implanta el servicio del Ahorro Escolar en todos los establecimientos de enseñanza primaria, secundaria, especial y particular del país.

Esta publicación que es muy amena e interesante, ha merecido las felicitaciones del Ministerio de Educación y de los directores de diversos establecimientos educacionales.

EL VASTO Y FABULOSO TERRITORIO DE CANADA

POR CARLOS REYES CORONA

CORRESPONDENCIA AEREA PARA "LA NACION"

Montreal, 1944. — Aparte de las influencias de sangre, el carácter de este pueblo se ha moldeado bajo la influencia de la geografía y del áspero y riguroso clima canadiense.

La superficie total de la nación es de 8.120,000 kilómetros cuadrados, con una población de once millones y medio de habitantes, lo que arroja una densidad media de 1,35 habitante por kilómetro.

La lucha de Canadá contra su propia geografía ha sido dramática. En el lento proceso de consolidación nacional ha sido un obstáculo, aún mayor que el de razas, idiomas y religiones, el de su topografía y diversidad de territorios, todos ellos con diferentes características económicas, políticas y sociales.

Cinco secciones, subdivididas en nueve provincias, componen la nación:

1. — Las provincias marítimas, o sea, Nueva Escocia, New Brunswick y la isla Príncipe Eduardo, son regiones disparejas, cortadas por ríos y vertientes, cubiertas de bosques tenebrosos y decoradas por suaves y graciosas colinas. La agricultura, la minería, la pesca y una creciente industria maderera constituyen su riqueza.

2. — Quebec y Ontario son las provincias industriales, con una producción que sube al 80 por ciento de lo que fabrica Canadá. En la primera se encuentra la histórica ciudad de Quebec, famosa porque ha sido escenario de tres conferencias de trascendencia mundial: la de 1774, en que se hizo el bosquejo de la constitución canadiense; la de 1864, que planeó y acordó la Confederación que años más tarde se habla de transformar en el sistema de Dominio, y la de 1943, en la que Roosevelt y Churchill concertaron acuerdos para obtener a corto plazo la liquidación de las fuerzas totalitarias.

3. — Las provincias agrícolas —Manitoba, Saskatchewan y Alberta—, están en la zona de las extensas praderas y fértiles llanuras donde pasta el ganado y crece soberbio el trigo rubio.

4. — La Columbia Británica en la costa del Pacífico, con un área montañosa muy rica en recursos minerales y con abundante pesca en sus dilatadas costas.

5. — La última zona es la región septentrional, cerca del Artico, camino a Rusia; es una región desolada y fría que cubre una superficie de más de seis y medio millones de kilómetros cuadrados, de violenta formación geológica, con lagos, ríos, quebradas y selvas poderosas. Fuera de su variada riqueza maderera, su suelo encierra metales preciosos, aún inexplotados.

Los factores étnicos y geográficos de Canadá influyeron poderosamente en la adopción de una forma de Gobierno federal, ya que no era ni es posible formar un gabinete sin dar representación en el mismo a cada una de las divisiones enumeradas.

EL CLIMA DE CANADA

Es indudable que el clima ha influído en la vida, el carácter y el desenvolvimiento económico de Canadá. Los radicales cambios de temperatura y los duros inviernos han propiciado la vida hogareña; pusieron un sello de austeridad y dinamismo en el carácter y provocan, periódicamente, gastos extraordinarios al Fisco, para poder mantener expeditas las vías de transporte y comunicación.

En ciertas regiones el frío es tan intenso que el termómetro desciende a cincuenta grados bajo cero, y la vida, por cierto, no es del todo muy plácida; los policías del tránsito visten un traje especial que se mantiene caliente gracias a un cordón enchufado a la corriente eléctrica.

El invierno es largo —casi seis meses—, y durante todo este tiempo la tierra está cubierta por moles de nieve, lo que da a las ciudades un cierto aspecto de cementerio inglés. En la primera quincena de mayo se desata la primavera; los jardines se manchan de colores fuertes, el pasto respira hondo y verde; los lacios árboles grises amanecen de la noche a la mañana cubiertos de hojas y capullos; el cielo se torna azul y emerge un sol glorioso que va espolvoreando por los campos oro y vitaminas. Pero la primavera canadiense es tan bella como breve; apenas dura dos semanas. Es tan corta que produce la impresión simultánea de que llega y se va. Son quince días de fiesta en las que las praderas grises cambian de piel y los campos se bordan de arbustos y plantas que surgen con fuerza avasalladora del sudario albo de la nieve invernal. Las colinas cubiertas de pinares hacen luminosos guiños al sol y los ejércitos de lilas estiran sus cuellos morados y blancos. De una sola brazada la primavera derrota al invierno hostil. En las calles aledañas se vuelve a escuchar el doliente quejido de la carreta y en los lagos y pantanos resuena otra vez el croar de las ranas enamoradas. Los techos lacrimeantes se ponen a brillar al sol.

El otoño es también una estación de corta vida y sin características especiales, aparte de la sinfonía de colores —amarillo, ocre, rojo, carmesí y morado—, con que pinta los árboles.

El verano es, en cambio, todo un problema: el mercurio sube estrepitosamente como queriendo escaparse del termómetro. La gente suda y resopla igual que en Washington o en Nueva York, sin otro consuelo que soñar nostálgicamente con el terrible invierno.

C. R. C.

Eficacia de los arbitrajes

Pareciera que el incidente a que diera lugar el no acatamiento del fallo arbitral que se expidió para zanjar la contienda económico-social de Potrerillos, fuera suficiente para restar majestad y solvencia al procedimiento del arbitraje, contenido en los preceptos legales del Párrafo IV del Título II, Libro IV del Código del Trabajo. Nada más lejos de esta hipotética impresión está la realidad y alcances efectivos, siempre convenientes de la institución que dirime en laudos el antagonismo infranqueable en que se ubican los bandos en disputa.

Existe sí, a no dudar, el temor que sugiriera el Ministro del Trabajo en una de sus comunicaciones recientes a los obreros del Mineral de Potrerillos, respecto a la deplorable consecuencia que pueden aparejar actitudes de resistencia a los dictámenes arbitrales, dando lugar o iniciación a procedimientos de mala fe, que no serían otros que los de aceptar el sagrado compromiso que impone el sometimiento de cuestiones e intereses a la gestión de un Tribunal Arbitral, para luego desconocer sus dictados, nunca halagüeños a la totalidad de las pretensiones partidistas. En esta política de "mala política" habría que reconocer que una de las pocas instituciones sociales del Trabajo que escapan o escapaban en su integridad al saboteo que se observa en la aplicación de tantas disposiciones legales o reglamentarias, estaría a punto de sucumbir.

Es preciso salvar —si no la eficacia, que no se discute, — el respeto a los Tribunales Arbitrales constituídos conforme a las reglas del Código del Trabajo, si se quieren mantener con honorabilidad los derechos más costosos en las luchas pasadas por la reivindicación asalariada: el de petición y el de huelgas y "lock-outs".

No cabe, pues, analizar los efectos del arbitraje a través de una incidencia que queda preterida por el gran número de fallos que han sido emitidos en estos últimos años. Quizá haya sido la primera y la única, lo que está demostrando que el recurso del Tribunal Arbitral sustenta una eficacia insustituible, a la vez que es inalcanzable en censuras o desnaturalizaciones cuando se ejerce con la honradez necesaria, tanto de parte del individuo o personas que asumen la delicada función salomónica como de los bandos en sometimiento a él.

La ley contempla, conforme lo requieran las partes interesadas, el Tribunal Arbitral formado por uno o tres árbitros, imperando, en caso de desacuerdo, la designación de tres, pero siempre en consenso de patrones y asalariados, a cuya falta interviene el Gobierno en delegación de su Ministerio, para zanjar nombrando directamente el o los árbitros, la disparidad de pareceres. En la constitución de los últimos arbitrajes, muy en especial en los de las actividades de la Andes Copper Mining Co. (Potrerillos) y Empresas Carboníferas (Lota y Schwager)), se ha podido observar la separación de asentimientos con respecto a la calidad numérica del Tribunal: mientras los patrones han abogado por la designación del Arbitraje Unipersonal, los obreros han mantenido sus inconmovibles insistencias por el Arbitraje Tripartito. Es explicable esta preferencia con la sola enunciación de que, por una parte, las empresas no desean entregar el examen de sus interioridades comerciales a representantes directos del factor antagónico, en tanto que los obreros anhelan llegar hasta el último paso con la representación de uno de los suyos, convencidos de que sus ponencias o intereses han de estar así defendidos hasta el minuto postrero.

Sin embargo, examinado este doble aspecto del Tribunal Arbitral, con el desapasionamiento que no pueden esgrimir los interesados en él, es preciso concurrir en las muchas conveniencias del Arbitro Unico y en las no pocas inconveniencias de los Tres Arbitros. En las primeras, habla la rapidez de los fallos, la independencia de criterio y la capacidad del personaje erigido en Arbitro (los conflictos de Magallanes, cinco, fueron fallados recientemente en dos o tres días, simultáneamente); en las segundas, se abre la complejidad con que se sigue proyectando en el seno del Tribunal la cuestión en enjuiciamiento y la prolongación de las disputas entre los miembros patronal y asalariado, con las consiguientes pérdidas de tiempo, para terminar en fallos que, a regañadientes, concluyen por convenir los mismos, no siempre imperando o prevaleciendo el concepto o determinación desinteresada del representante estatal. Como corolario de este "modus operandi", según sea la parte a que más agrade el fallo, el representante del bando desagradado termina por ser persona "no grata" a los suyos, sacrificándose en muchas ocasiones a inteligentes individuos, aunque no dejándose de sancionar moralmente a quienes ilusionaron a sus representados con sinrazones, amén del limitado cuanto no inconfortable papel a que queda reducido el delegado estatal, presidente del Tribunal.

Se ve que después de esta verdadera gimnasia arbitral intensa, que han originado los conflictos del trabajo de estos últimos tiempos, habrá necesidad e interés por ir a una mayor perfección del sistema en cuestión. Será, desde luego, una vez que el Gobierno pueda respirar en estas tareas, para dedicar sus altas funciones a la revisión integral del cuerpo madre de las leyes sociales del Trabajo.

JULIO IBAÑEZ PAREDES

HOY EN el T. BAQUEDANO DICTARA CONFERENCIA el COMD. LOPEZ MANZANO

Esta noche, a las 22 horas, en el teatro Baquedano, el Comandante de la Armada de Estados Unidos, señor Carmelo López Manzano, dictará una interesante conferencia, bajo los auspicios de la Unión para la Victoria.

La conferencia versará sobre interesantes tópicos de la guerra de Estados Unidos en el Pacífico, en cuya de[illegible] nas importantes ef[illegible] participado valerosamente distinguido marino [illegible] cionalidad filipina.

La entrada es gratuita.

SOBRE EL NOMBRE DE COMDTE. CHACON A CALLE DE SANTIAGO

El General y Director de Carabineros de Chile, don Pedro Silva Calderon, ha dirigido la siguiente comunicación a la señora Carmela Chacón viuda de von Willigmann, hija del comandante Chacón, cuyo nombre llevará una de las calles de Santiago:

"Distinguida señora, obra en mi poder su atenta carta del 7 del actual, por la que se sirve expresarme sus agradecimientos por mi intervención en la iniciativa de designar una calle de Santiago con la denominación de "Comandante Chacón", en memoria y como eterna recordación de don Manuel Chacón Garay, verdadero fundador como Ud. acertadamente apunta, de la institución a mi cargo.

El general director que suscribe siente verdadera satisfacción de haber podido contribuir, aun que sea en algo, a exaltar la figura de ese grande hombre que con inteligente visión supo, por aquellos años, organizar un servicio policial del que ahora somos depositarios con legítimo orgullo.

Sírvase, distinguida señora, aceptar mis respetos y la seguridad de mi consideración más distinguida junto con mis congratulaciones por la promulgación de la ley que cambia el nombre de una calle por el de su señor padre".

EL CAPITAN VIOLA VIAJA A SU PATRIA

El capitán Ettore Viola, el diputado al Parlamento Italiano, Presidente de la "Asociación Nacional de ex Combatientes", y destacado miembro y dirigente del Movimiento Italia Libre de Chile, se halla en viaje a Italia, para participar en la lucha contra el invasor nazi alemán.

El capitán Viola, primer voluntario que parte de Chile, lleva consigo un mensaje del Movimiento Italia Libre de Chile a Carlos Sforza y al presidente del Comité Nacional de Liberación de Bari, conjuntamente con los acuerdos de la segunda Conferencia Panamericana de Italianos Libres, verificada en Santiago.

Destacados miembros de la colectividad italiana y dirigentes del Movimiento Italia Libre lo despidieron cariñosamente en Los Cerrillos, haciendo votos porque su iniciativa personal pueda ser imitada por muchos otros italianos, que anhelan prestar la misma colaboración al esfuerzo nacional de liberación y resurgimiento de su patria.

RAYERO, COTIZADO OUTSIDER, GANO EL PREMIO "LUIS COUSIÑO", COMPROMISO BASICO DE LA REUNION DE AYER EN EL CLUB HIPICO

EL HIJO DE ILION BATIO POR UN LARGO A JAFET, QUEDANDO TERCERA IBAÑISTA, A CUERPO Y MEDIO, DELANTE DE SANTO DOMINGO.— LAS PRUEBAS RESTANTES QUE INTEGRABAN LA CARTILLA SE LAS ADJUDICARON BUHRLE, COLIHUE, RUPERTO, FRESCA, ATROPELLADOR (PIAMONTE), AQUISGRAN, NIBELUNGO, MINUTA Y SPADA

RELACION, RESULTADOS GENERALES Y NOTICIAS DIVERSAS

La numerosa concurrencia de costumbre asistió a presenciar las carreras de ayer en nuestro principal Hipódromo, las que se desarrollaron en medio de general entusiasmo y sin incidencias dignas de mención.

Los favoritos fracasaron en su mayoría, ya que fueron Ruperto y Spada los únicos que lograron corresponder a la confianza depositada en ellos. Los restantes, o sean Radio City, Escorpión, Pirapó II, Aparecido, Tónica, Cabezón y Aysha, no ocuparon sitio en el marcador.

Los buenos dividendos se sucedieron con una frecuencia irritante, y los sports más subidos fueron los proporcionados por Colihue, Fresca, Rayero, Minuta y Atropellador, siendo el más alto el de éste último, que pagó $ 109.40 por unidad de cinco.

Entre los profesionales se distinguieron el preparador Breque y el piloto Ocampo, que consiguieron dos triunfos cada uno, con Aquisgrán y Rayero.

A continuación hacemos nuestra acostumbrada relación sobre el desarrollo de las distintas competencias.

EL PREMIO LUIS COUSIÑO

Principal atractivo de la reunión era la disputa del premio "Luis Cousiño", carrera especial sobre 1.800 metros, para caballos de tres años y más, dotado con $ 25.000 de recompensa, y en donde hicieron acto de presencia los 11 inscritos.

El resultado de la prueba fué un descalabro para la cátedra, pues el triunfo correspondió a Rayero, que pagó 59.20 por cada cinco, al dominar fácilmente a Jafet e Ibañista, en tanto que la favorita Tónica remataba última.

Durante el paseo preliminar, el habitué pudo detallar el conjunto, cuya presentación era espléndida, sobresaliendo Ibañista, Conan Doyle, Rayero y Jafet que lucían posturas perfectas.

Iniciadas las operaciones de sport, el público inclinó sus preferencias por Tónica, que cerró favorita con más de 20 mil ganadores, siguiéndole Conan Doyle con más de 18 mil.

Cumplidos los trámites de rigor, los 11 adversarios se ubicaron ante las cintas por orden de programa, y después de corta espera, fueron despachados en óptimas condiciones. Tónica surgió inmediatamente a la vanguardia y se cortó 2 cuerpos sobre Copa Rusa, que precedía a Ibañista, Pedro de Valdivia, Conan Doyle, Jafet y Atelier, mientras que los últimos lugares se movían Rayero y Olhaverry.

Sin que se registraran cambios llegó el grupo a la curva final en donde Ibañista, en rápido avance, liquidó a Tónica, que luego retrogradó batida, dando paso a Pedro de Valdivia, que en los comienzos de la recta pasó a comandar el lote, a la vez que se hacían presentes Jafet Santo Domingo y Rayero.

Al final de las galerías, Rayero cargó sobre los punteros y con admirable facilidad quedó dueño de la situación, y sin inquietarse por la arremetida de Jafet, lo venció al galope y por un cuerpo. Tercera, a 1 1/2 cuerpo, remató Ibañista, que aventajó a Santo Domingo que se encajonó en la tierra derecha. Quinto, Pedro de Valdivia y sexto, Atelier. Ultimos, Olhaverry y Tónica.

El ganador fué dirigido con todo acierto por el piloto M. Ocampo.

LAS PRUEBAS ORDINARIAS

Carrera A

Se dió comienzo a la reunión con el premio Lunático, carrera de eliminación, sobre 1.500 metros, sin apuestas, y en donde Bührle batió por cinco cuerpos a Cleveland, quedando tercero, a 3/4 de cuerpo, Pin, delante de Labrador.

PRIMERA CARRERA

A continuación se disputó el premio Limoges, que correspondía a la última serie de los handicaps sobre 1.200 metros, y en donde Colihue dió cuenta de Night and Day y Osborne, pagando un sport de $ 54.40 por cada cinco.

Ordenada la salida, Cortesana picó al frente, seguida a un cuerpo por Colihue, que precedía a Astana, Osborne, Night and Day, Merecida, Bretania, Agorera y los restantes en larga fila, que cerraba Aundi, sin tomar en consideración a Chanleo, que se divisaba en lejano horizonte, debido a que partió mal.

Una vez en tierra derecha, Colihue cargó sobre Cortesana, a la que dominó antes de las galerías, a la vez que se hacían presentes Osborne y Night and Day.

En los tramos finales, Colihue afianzó sus posiciones y desfiló por frente al disco cuando llevaba 1 1/2 cuerpo sobre Night and Day, que aventajó por 1/2 pescuezo a Osborne. Cuarta fué Cortesana y más atrás, Chamade y Bretania. Ultimo remató Chanleo.

SEGUNDA CARRERA

El premio L'Ermitage, sobre 1.600 metros, para caballos de 3 años ganadores, se resolvió lógicamente, triunfando el gran favorito Ruperto, por la ventaja mínima sobre su compañero de techo, Monte Aguila.

Alzadas las cintas Monte Aguila estuvo breves momentos al frente, pero luego fué sustituido por Ruperto, que se cortó un cuerpo sobre Pulgarcito, quedando más atrás Monte Aguila, seguido por Nubarrón y Basilea mientras al fondo quedaba Carillón.

Entre codos Monte Aguila pasó al segundo lugar, escoltando el puntero a dos largos, mientras tercero quedaba Nubarrón delante de Basilea; y sin otras variantes llegaron a la tierra decisiva, donde Monte Aguila inició su avance a tiempo que Carillón surgía desde el fondo. En esta forma se corrió la mayor parte de la recta y faltando ciento cincuenta metros Monte Aguila arreció en su ataque sin otro resultado que rematar a media cabeza de Ruperto. El tercer puesto lo ocupó Carillón a una distancia que el Juez estimó en cuerpo y medio y cuarto llegó Nubarrón. Quinto Basilea y último Pulgarcito, que se mancó a la entrada de la tierra derecha.

TERCERA CARRERA

Otro buen dividendo se produjo en la tercera carrera premio La Princesa, donde Fresca dió cuenta de Sátiro.

La salida se hizo con Sátiro a la delantera, seguido por Cambrioleur, tras el cual se escalonaron Tartufo, Escorpión, Fresca, Formento, Praga II y Hullabaloo, mientras al fondo quedaba Oportunista.

En esta forma llegaron al derecho donde el primero en atacar al puntero fué Tartufo al paso que por el centro del grupo se veía avanzar a Formento, y Pijecillo, por el lado interior a Hullabaloo y un poco más afuera a Escorpión y Dostello.

El puntero se defendió con energías de Formento, que fué en los finales el más efectivo, pero no pudo evitar que Fresca, en efectivo avance cayera sobre él y lo dominara en el disco por un pescuezo. El tercero puesto a medio cuerpo, le correspondió a Formento, delante de Hullabaloo. Quinto, Pijecillo y sexto, Destello. Ultimo, Oportunista, que partió un tanto rezagado y no abandonó esta colocación en todo el recorrido.

CUARTA CARRERA

La cuarta competencia de la tarde, premio Last Reason, estaba destinada a potrillos de dos años no ganadores y en élla se impuso Atropellador que abonó a sus partidarios cerca de veintidós veces lo apostado.

Al alzarse las cintas, Carlista se hizo cargo del tren, seguido de cerca por Pilidorin, tras

(PASA A LA ULTIMA PAG.)

Hechos que merecen destacarse

Hacemos anotación de algunas observaciones que hemos venido haciendo en el Hipódromo Chile, que merecen destacarse.

En primer término, encontramos que está muy bien que en los programas de carreras de esta institución se esté ahriendo el campo a las pruebas condicionales que, si bien es cierto, a veces no aumentan en grado sumo la apuesta, en cambio le dan las mejores expectativas a los buenos caballos y hacen en esta forma verdadera labor de fomento de la raza caballar que es la razón precisa que da vida a los Hipódromos.

Las carreras condicionales que últimamente se han disputado han sido todas de interés, y no siempre el triunfo ha correspondido a los favoritos. Este interés va en relación directa con la mayor distancia de los recorridos.

—o—

Sabemos que la Directiva del Hipódromo Chile ha estado vivamente preocupada — y ya la semana pasada tomó las medidas del caso — para examinar un buen número de caballos, con el objeto de comprobar si se les suministra o nó estimulantes prohibidos.

Llegar a controlar el Doping es poco menos que imposible, pero todo cuanto se haga en este sentido es digno del mayor encomio, ya que la experiencia ha demostrado que muchas taras y defectos en el caballo fina sangre, tienen su origen en antepasados que han corrido bajo la acción de estimulantes prohibidos.

Impedir el Doping, es defender la raza caballar.

—o—

Para terminar estos breves comentarios, ayer le fué cambiada la monta al caballo Polairillo, elemento que se ha venido destacando en la pista de La Palma por performances poco convincentes.

No importa que el caballo no haya ganado. Lo que importa es que la Junta de Comisarios que ordenó ese cambio de monta, evidenció que desea cautelar efectivamente los intereses de los apostadores.

Si este procedimiento no se aplicara tan de tarde en tarde, disminuirían las performances irregulares, sobre todo la de aquellos "mañosos" que al decir de los jinetes que los conducen, de acuerdo con instrucciones sabiamente preparadas de antemano, "se niegan a emplearse durante el curso de la carrera".

Rayero da cuenta de Jafet, Ibañista y Pedro de Valdivia en los 1800 metros del premio Luis Cousiño

RESULTADOS DE LAS CARRERAS DE AYER (PISTA LIVIANA)

CARRERA. — De Eliminación — 1.200 metros —

1.o BUHRLE 61, L. Araya.
2.o Cleveland 63, H. Vergara.
3.o Pin 61, H. Carioca.
4.o Labrador 61, R. Rojas.
No tabla. Lusinge 61, y Danila 58.
Ganada por 5 cuerpos; el 2.o a 3/4.
Tiempo: no se tomó.

1.a CARRERA. — 1.200 metros. — $ 8.000 al 1.o

	G.	P
1.o COLIHUE 49, A. Poblete	1329	637
2.o Night and Day 51, J. González	310	48
3.o Osborne 52, F. Gómez	785	359
4.o Cortesana 52, M. Reyes	118	43
N. T.— Estilete 55, O. Vergara	982	429
Rafael 54, R. Bustamante	83	48
Astana 53, J. Gonzalez	76	[illegible]
Agorera 52, F. Poblete	139	97
Bretania 52, E. Farias	26	[illegible]
Chamade 51, E. Saavedra	7	
Marquesita 50, M. Ferrada	[illegible]	
Merecida 50, E. Valencia	1531	896
Radio City 50, R. Pacheco		
Tahiti 50, J. Allara		
Aundi 46, A. Salazar	264	141
Chanleo 45, A. Padovani	130	
Pedalera 46, R. Madariaga	942	496
TOTAL	16167	8084

Ganada por 1 1/2 cuerpo; el 3.o a 1/2 pescuezo.
Tiempo: 1.13 2/5.
No corrieron: Cascanueces, Donald, Gold Cross, Tradición, Alteza, Forestal, Uruguaya, Nevada, Clipper, Don Richard.
DIVIDENDOS: $ 54.40, 19.80, 213.30, 31.20.

2.a CARRERA. — 1.600 metros. — $ 11.000 al 1.o

	G.	P
1.o Ruperto 56, R. Castillo	10617	3648
2.o Monte Aguila 56, C. Cruz	2186	1189
3.o Carrillón 56, H. Vergara	4650	1814
4.o Nubarrón 56, M. Reyes	1828	771
N. T. Pulgarcito 56, J. Díaz	3721	1222
Basilea 54, D. Andrea	1981	606
TOTAL	25160	8230

Ganada por 1/2 cabeza; el 3.o a 1 1/2 cuerpo.
Tiempo: 1.39 2/5.
No corrieron: Campeador, Nibelungo.
DIVIDENDOS: $ 8, 7, 11.

3.a CARRERA. — 1.200 metros. — $ 8.000 al 1.o

	G.	P
1.o FRESCA 55, G. Sepúlveda	2212	688
2.o Sátiro 57, O. Vergara	7438	2951
3.o Formento 52, J. Olivares	2642	1237
4.o Hullabaloo 50, J. Aravena	2973	1394
Venture 51, J. Morales	715	342
Escorpión 57, C. Cruz	12832	9191
Ganimedes 56, R. Vergara	520	272
Bedel 55, R. Castillo	2669	1458
Destello 52, P. Flores	2043	1028
Rubí 54, E. Farías	3184	1420
Pijecillo 52, L. A. Díaz	2669	1401
Cambrioleur 51, R. Madariaga	1826	786
Oportunista 51, V. González	4127	2230
Bólica 50, M. Reyes	645	421
Asturita 50, F. Gómez	1297	84
Dinamito 48, J. González	1064	472
Nuevo Pu 48, L. A. Valencia	191	96
Praga II 48, E. Vásquez	1833	99
Sinvergüenza 48, A. Salazar	2296	116
Alicento 47, José Díaz	377	[illegible]
Sapito 47, L. Galaz	117	[illegible]
Tía Pepa 47, J. Ortiz	718	48
Morito 46, R. Arredondo	335	186
Tartufo 46, A. Poblete	291	171
TOTAL	54508	29732

Ganada por 1 pescuezo; el 3.o a 1/2 cuerpo.
Tiempo: 1.12 4/5.
Preparador del ganador: L. A. Orellana.
No corrieron: C. Mitinulti.
DIVIDENDOS: $ 101.20, 52.60, 16.20 y 30.40.

4.a CARRERA. — (Potrillos) — 1.000 metros. — $ 14.000 al primero

	G.	P
1.o ATROPELLADOR 54, E. Farías	3020	930
2.o Carlista 54, E. Poblete	9059	2587
3.o Pilidorin 54, E. Asenjo	11250	307
4.o Arauco 54, R. Castillo	13248	5323
Pirapó II 56, C. Cruz	1631	593
Vistoso II, 56, O. Plaza	2237	833
Amontillado 54, M. Ocampo	2448	1099
Arlington 54, P. Flores	1447	684
Manchesteriano 54, J. D. Díaz		
TOTAL	35350	20502

Ganada por 1 1/2 cuerpo; el 3.o a 1 pescuezo.
Tiempo: 1.
Preparador: J. Valenzuela.
No corrieron: Monterrey y Normando.
DIVIDENDOS: $ 109.40, 23.60, 11.60 y 10.80.

5.a CARRERA. — 1.200 METROS. — $ 8.000 al 1.o

	G.	P
1.o AQUISGRAN 51, M. Ocampo	13254	4950
2.o Merlín 51, F. Poblete	5938	2072
3.o Masenia 51, R. Bustamante	2275	941
4.o Segundo Sombra 58, C. Cruz	12845	3774
N. T. Aparecido 57, E. Asenjo	14968	8431
Salero 55, O. Vergara	2282	1061
Wicket 55, F. Gómez	4787	2113
Boodo 52, R. Castillo	2110	1104
Noctorella 52, R. Madariaga	1856	1161
Talonesa 52, R. Pacheco	3670	1951
Morenucha 51, M. Reyes	8198	3758
Olesio 51, J. Olivares	1682	717
Sephora 48, L. Díaz	2660	1081
Ametralladora 47, J. Díaz	8681	4721
TOTAL	85206	37896

Ganada por un cuerpo; el 3.o a 1/4 cuerpo.
Tiempo: 1.12.
No corrieron: Canadián y Karelia.
Preparador: A. Breque.
DIVIDENDOS: $ 26.60, 12.80, 23.80 y 46.20.

6.a CARRERA. — 1.800 metros. — $ 25.000 al 1.o

	G.	P
1.o Rayero 45, M. Ocampo	7337	3428
2.o Jafet 46, L. Díaz	9710	3541
3.o Ibañista 52, E. Asenjo	4801	170
4.o S. Domingo 46, E. Farías	10659	4573
Olaverry 60, Sepúlveda	3017	1448
Speaker 59, M. Quezada	6371	3529
Atelier 56, A. Vásquez	3090	1283
Tónica 54, C. Cruz	30974	6222
Conan Doyle 50, O. Vergara	18504	7181
Pedro de Valdivia 48, J. Díaz	14915	6578
Copa Rusa 46, J. Ortiz	5915	2428
TOTAL	105063	40843

Ganada por 1 cuerpo; el 3.o a 1 1/2 cuerpo.
Tiempo: 1.49.
Preparador: A. Breque.
Corrieron todos.
DIVIDENDOS: $ 59.20, 17.00, 16.60 y 36.40.

7.a CARRERA — 1.200 metros — $ 9.000 al 1.o

	G.	P
1.o NIBELUNGO 51, C. Cruz	12205	3851
2.o No me Olvides 54, A. Vásquez	7474	2697
3.o Nariol 50, J. González	4477	1584
4.o M. Callada, P. Flores	13225	5418
Turbulenta 59, O. Sarmiento	3891	1102
Cabezón 56, R. Pacheco	20514	5843
Liverpool 54, V. González	2500	1259
Entinlico 53, M. Ocampo	7701	2807
Clemencia 51, R. Castillo	7073	3651
Noctorilón Jr. 50, J. Ortiz	8200	2545
Rosaigno 50, O. Vergara	14243	4414
Frusleria 49, J. D. Díaz	4465	1943
TOTAL	104968	37212

Ganada por 1 pescuezo; el 3.o a 1/2 cuerpo.
Tiempo: 1.12.
Preparador: J. Carrasco.
No corrieron: Chocalán, Huapango y Mecha.
DIVIDENDOS: $ 36.60, 14.60, 19 y 28.80.

8.a CARRERA. — 1.200 metros. — $ 8.000 al 1.o

	G.	P
1.o Minuta 48, R. Pacheco	5766	2571
2.o Francote 50, C. Cruz	14327	4419
3.o Melocotón 56, R. Bustamante (empate)	6406	2074
3.o Graziani 53, O. Vergara	3873	1410
Adúltero 56, J. Ortiz	713	250
Goyena 55, E. Asenjo	8994	3848
Norodine 53, F. Poblete	7957	2987
Panguipulli 53, F. Flores	4425	1358
Sapeur 53, R. Castillo	2615	861
Inquisidor 52, H. Vergara	1196	441
Homérica 51, J. Olivares	4041	1942
Machuca 51, V. González	913	463
L. Lamarque 49, M. Ocampo	4108	1592
Atorrante 48, L. Galaz	1312	1322
Aysha 48, L. A. Díaz	1838	463
Forli 47, A. Vásquez	4536	1596
Rozagado 46, J. Díaz	7094	2668
TOTAL	96816	3554

Ganada por 1 1/2 cuerpo; el 3.o a 1/2 cuerpo.
Tiempo: 1.12.
Preparador: J. Ramírez.
No corrieron: Qué Terible, Comoleocurre y Dutifus.
DIVIDENDOS: $ 69.60, 17.20, 12.20, 12.60 y 16.20.

9.a CARRERA. — 1.200 metros (1.a serie).—$ 10.000 al 1.o

	G.	P
1.o SPADA 51, J. González	2763	5641
2.o Balalaika 53, P. Flores	9741	27.8
3.o Rose Belle 52, R. Castillo	13849	3626
4.o Los Tiempos 50, C. Cruz	8915	3674
N. T. Haitiano 56, V. González	7626	2100
Arráncate 53, D. Andrea	1149	2888
Mollera 53 E. Saavedra	2182	4050
Borgoñón 53, O. Vergara	8438	270
Hatías 50, M. Reyes	3416	1326
Aguilucho 48, J. Díaz	3871	1497
Tonada 48, J. Ortiz	11827	4918
TOTAL	129878	38772

Ganada por 1 pescuezo; el 3.o a 1 1/2 cuerpo.
Tiempo: 1.11 3/5.
Preparador: L. Navarro.
No corrieron: Pirata, Sultán.
DIVIDENDOS: $ 18.40, 10.20, 13.80, 13.

NOTICIAS DEL COMISARIATO DEL CLUB HIPICO

Se autorizó al jinete Juan González para que cumpla la suspensión el 19 del presente, pudiendo correr hoy día. (Ayer).

1.a CARRERA. — El juez de partida, dió cuenta que el caballo Chanleo, se dió vuelta al partir.

Se ordenó el retiro del caballo Don Richard y se multó al preparador H. Gutiérrez en $ 200, por no presentar su pupilo a tiempo.

El juez de peso multó en $ 50 al preparador Gmo. Valenzuela por no presentar a su pupilo Bretania con sus colores.

Se autorizó el cambio de monta de L. A. Díaz, por A. Poblete, del caballo Colihue.

2.a CARRERA. — Se llamó a M. Reyes (Cortesana) por no haber seguido su línea en tierra derecha. Oídas sus declaraciones se acordó notificar a su preparador R. Cárdenas, para que la adiestre para correr.

Reclamó J. Díaz (Pulgarcito) contra M. Reyes (Nubarrón), por cruzarlo en la entrada de tierra derecha. Se multó a M. Reyes en $ 200.

J. Díaz, (Pulgarcito) dió cuenta que su caballo se mancó.

3.a CARRERA. — El juez de peso multó en $ 50 al preparador J. R. Quinteros, del caballo Stangtadius por no presentarlo con sus colores.

El juez de partida multó en $ 100 al jinete V. González (Oportunista), por desobedecer sus órdenes.

C. Cruz (Escorpión), contra M. Reyes (Súplica) y éste y J. González (Cincinnatti) contra F. Gómez (Venturita) por molestarse a 300 metros antes de la curva. Casual.

Reclamó L. A. Díaz (Pijecillo) contra J. Aravena (Hullabaloo, por cerrarlo a la entrada de tierra derecha. Desestimado.

P. Flores (Destello) dió cuenta que su caballo se asustó a la llegada.

V. González (Oportunista), dió cuenta de que su caballo partió desmejorado.

4.a CARRERA. — Reclamaron C. Cruz (Pirapó II) y R. Castillo (Araucó), contra E. Farías (Atropellador). Casual.

5.a CARRERA. — El juez de peso multó en $ 50 al preparador José Salfate, por presentar a su pupilo (Mesenia) sin sus colores.

Reclamó F. Gómez (Wicket II) contra H. Yergara (Salero). — Casual.

E. Asenjo (Aparecido) dió cuenta que se enredó en las patas de los de adelante, teniendo que levantar.

7.a CARRERA. — El jinete M. Ocampo (Enemigo) dió cuenta de que su caballo venía cambiando de mano. El juez de partida dió cuenta que cambió de colocación en las huinchas a Neftol y Enemigo.

8.a CARRERA. — El juez de peso multó en $ 50 al preparador Luis Yáñez (Francote) por presentar a su pupilo sin sus colores.

Reclamó L. A. Díaz (Aysha) contra A. Vásquez (Forli) por molestar en los tramos finales. Se multó en $ 100, al jinete L. A. Díaz por carecer de fundamento en el reclamo.

El jinete M. Ocampo (Libertad Lamarque) dió cuenta que se encajonó en tierra derecha.

9.a CARRERA. — El juez de partida dió cuenta que a Itálica se cambió de colocación en las huinchas.

Reclamó P. Flores (Balalaika) contra Dante D'Andrea (Arráncate) y E. Saavedra (Mollera) por molestarlo en la curva.

Se suspende al jinete Dante D'Andrea por una reunión.

V. González (Haitiano) contra E. Saavedra, por cruzarlo al partir, quedando último; por la declaración del juez de partida, se multó a R. Castillo (Rose Belle) por ser el causante de éste tropiezo, en $ 100.

Reclamó J. Díaz (Aguilucho) contra M. Reyes (Itálica) y éste contra J. Ortiz (Tonada) por molestarse al entrar al derecho. Casual.

Reclamo R. Castillo contra Dante D'Andrea por molestarlo a los 300 metros corridos. Desestimado.

NOTICIAS DEL COMISARIATO DEL HIPODROMO CHILE

PRIMERA CARRERA.— Se multó en $ 100 al jinete O. Plaza por no presentarse a correr a Marinade y se autorizó a F. Gómez para correrla.

—Reclamaron: A. Salazar (Tacaña) contra M. Reyes (Tropilla) y éste contra Joaquín Olivares (Bas Rok), por cargarlo a poco de partir. Se comprobó que el hecho se debió a que Bas Rock se carga a los palos. Se notificó al preparador que debe adiestrarlo para correr.

SEGUNDA CARRERA. — Se amonestó al preparador J. B. Constantigui por no presentar a su pupilo Barato al examen veterinario.

TERCERA CARRERA. — Reclamó J. Díaz (Magdalena) contra J. B. Arenas por cargarlo en la partida. Casual.

CARRERA DE STEEPLECHASE. —Se multó en $ 100 al preparador J. I. Bastarrica por no presentar a su pupilo Piduco al examen veterinario y ser reincidente.

—Se presentó R. Morales a dar cuenta que Cherry Brandy se mancó en el curso de la carrera. En esta carrera también se mancó la yegua Batutilla, teniendo que desmontarse su jinete al volver al pesaje.

QUINTA CARRERA. — Reclamó F. Gómez (Kokurukay) contra M. Ocampo (Sheik) por estrellarlo dos veces en la recta final. Se suspendió a M. Ocampo por seis reuniones extensivas a los demás hipódromos. No se alteró el orden de llegada por haber sido la perjudicada la yegua Kokurukay, que llegó tercera.

—Reclamaron: C. Moreno (Aquelarre) contra F. Gómez (Kokurukay) y E. A. Vásquez (Nieve Roja) por cargarlo en la tierra derecha. Casual; J. Ortiz (Mamanduriia) contra M. Ocampo (Sheik) por cargarlo en la tierra derecha. Casual.

—La junta acordó indultar al jinete Ernesto Farías.

SEXTA CARRERA. — Reclamaron: M. Reyes (Andover) contra Julio González (Islandia) por abrirlo a poco de partir, el hecho se debió a que Islandia es mañosa para correr. Se notificó al preparador que debe adiestrarla para correr; J. Díaz (Cerberus) contra R. Pacheco (Polairillo) por molestarlo en la tierra derecha. Casual.

—Se amonestó al jinete F. Gómez por la forma torpe de correr a la vegua All Right, dejándose en observación las futuras carreras de este animal.

—La Junta de Comisarios cambió de monta al caballo Polairillo; R. Pacheco en lugar de J. Aravena.

SEPTIMA CARRERA. — R. Pacheco (Novelty) contra L. Valencia (Mitroki) por cargarlo faltando 200 mts. para el disco. Casual.

—Se presentó R. Madariaga a dar cuenta que Puyaral se negó a emplearse en la carrera; llamado el preparador manifestó que lo descansará un tiempo.

OCTAVA CARRERA. — Se amonestó al preparador M. Vera por presentar a su pupilo Huapango, atrasado al examen veterinario y se multó a J. Suárez en $ 100 por presentar a su pupila Kelita, atrasada al examen veterinario y ser reincidente.

—Reclamó L. A. Díaz (Lakmé) contra M. Quezada (Luxemburgo) por cargarlo faltando 200 metros para el disco. Casual.

—Se presentó F. Gómez a dar cuenta que Kelita se retacó al partir.

Se presentó el propietario de Huapango a manifestar que no está conforme con la carrera de su caballo y exhibió el juego hecho.

NOVENA CARRERA. — Reclamaron: O. Vergara (Mecha) contra C. Cruz (María Verónica) por cargarlo en la curva final. Casual; J. Ortiz (Bombette) contra Julio González (Item) por abrirlo en los 300 mts. Casual.

—Se presentó E. A. Vásquez a dar cuenta de que Comoleocurre se negó a emplearse.

—Se presentó el propietario de Realeza a manifestar que no estaba conforme con la carrera de su yegua.

En esta carrera se accidentó el caballo Pascualito a la altura de los 1.200 metros.

PESE A LOS 65 KILOS QUE CARGABA, MALAYO GANO AL GALOPE LA CARRERA PRINCIPAL

DISPUTADA EN LA MAÑANA DE AYER EN EL HIPODROMO CHILE.— CABULITA Y SUPREMACIA FUERON SUS ESCOLTADORAS.— EN LAS PRUEBAS RESTANTES LOS VENCEDORES FUERON: ENRIQUITO, ($ 56.40), EL HUINGAN ($ 63.60), DOMEYKO, ASPIRANTA, TIRILLENTO, SHEIK ($ 76.20), KARELIA ($ 44.60), LUXEMBURGO ($ 105.60) Y MOCTELEK

RELACION, RESULTADOS GENERALES Y NOTICIAS DIVERSAS

La numerosa concurrencia de costumbre tuvieron las carreras disputadas en la mañana de ayer en el Hipódromo Chile, cuyo desarrollo y resultados fueron los siguientes:

ENRIQUITO EN LA PRIMERA

Repartiendo más de once veces lo apostado, se impuso Enriquito en la condicional de apertura, sobre 1.400 metros, reservada a caballos de tres años no ganadores.

Dime que Sí se apoderó de la delantera tan pronto se alzaron las cintas, escalonándose a continuación Marinade, Chansonneta, Rústico, Sui Géneris y Enriquito, mientras en los lugares de retaguardia alternaban Tacaña con Tropilla.

Sin variantes dignas de anotarse siguió su curso la carrera, hasta la entrada de la recta, en donde Sui Géneris avanzó dominando a Dime que Sí pero no tardó en atropellar Enriquito, que tras breve lucha la dejó atrás, batiéndola por 3/4 de cuerpo. El tercer lugar, a dos y medio cuerpos, lo conservó Dime que Sí, delante de Tropilla, 5.o Chindobusto y último Bas Rok.

EL HUIGAN EN LA SEGUNDA

$ 63.60 repartió El Huigán, al imponerse en la de segunda hora, de análogas bases a la anterior.

Golda punteó desde que el campo quedó libre y se cortó 2 cuerpos sobre Cascanueces y Amor Mío, quedando cuarto Impertérrito, delante de Buena Billa, ocupando los últimos lugares Tangarba con Terrateniente.

Sin variantes llegaron los competidores a la recta, en donde pareció que Cascanueces podría dominar a la puntera; pero ésta anuló su ataque, mientras por fuera avanzaba El Huigán e Impertérrito, que empeñados en lucha siguieron al disco que los sorprendió cuando El Huigán llevaba medio pescuezo sobre su adversario. El tercer lugar a medio cuerpo lo conservó Golda, delante de Cascanueces, 5.o Barato y último Falta Leve.

DOMEYKO EN LA TERCERA

Beguibelta se dejó batir por Domeyko en la tercera carrera condicional por sumas ganadas.

Domeyko se apoderó de la delantera, asediado por Pulpetón, mientras Beguibelta era sofrenada por su jinete, y quedaba a dos cuerpos de los punteros, precediendo a Cito. Ultima corría Magdalena.

En esta forma llegaron a la curva, en donde Beguibelta volvió a ser sofrenada por su jinete, lo que le permitió a Domeyko tomarle dos cuerpos, desmeyko tomarle dos cuerpos, desmeyko tomarle dos cuerpos, de haciéndose de la compañía de Pulpetón, en los comienzos de la recta, tomando allí clara ventaja, lo que le valió ponerse a salvo del ataque que a última hora le llevó Beguibelta que hubo de conformarse con escoltarlo a medio pescuezo. El tercer lugar a dos cuerpos lo conservó Pulpetón, delante de Cito. 5.a Magdalena y último Que Terrible.

De regreso al pesaje el jinete Manuel Quezada que conducía a Beguibelta fué silbado por el público, que en esta forma exteriorizaba su desagrado por la forma torpe en que fué conducida la favorita.

ASPIRANTA EN LA CUARTA

Nuestra recomendada Aspiranta se impuso en la condicional de cuarta hora, reservada a potrancas no ganadoras.

Rápidamente vino la larga, siendo African Queen la primera en destacar sus colores a la descubierta, pero luego Aspiranta la desplazó, tomándole un cuerpo; tercera, quedó Lorita, y si en una línea con Boca Juniors, que aventajaba a Aspiranta que actuaba por el lado interior, cerrando la marcha Tririza y Dignificante, que no se movieron de estas colocaciones en todo el recorrido.

En la curva final, Aspiranta se deslizó por el lado interior, maniobra que le permitió embocar a la recta a las grupas de la puntera y lanzada por segunda línea, rápidamente dominó la situación asegurándose la carrera al comienzo de las tribunas, y aunque al final African Queen avanzó con cierto brío, hubo de conformarse con escoltarla a cuerpo y medio. El tercer lugar a pescuezo lo conservó Lorita, delante de Boca Juniors, quinta Habilosa que apuró mucho a la llegada; penúltima Zariza y última Dignificante.

TIRILLENTO EN EL STEEPLECHASE

En buena forma se impuso Tirillento en los 3.800 metros de Steeplechase corrido a continuación. Dejó correr en punta a Batutilla y en la recta final dominó, batiéndola por cuatro cuerpos, Piduco remató tercero a treinta metros. El otro competidor, Cherry Brandy se mancó.

(PASA A LA ULTIMA PAG.)

Nuestra favorita Aspiranta, delante de African Queen, Lorita y Boca Juniors, en la condicional reservada a potrancas de dos años

RESULTADOS DE LAS CARRERAS DE AYER (PISTA LIVIANA)

CARRERA A — De Eliminación. — Sin apuestas.—

1.o JOHN CARTHER 61, G. Alcalde
2.o Mi Socio 61, J. Villa
3.o Tulahuén 61, L. Araya
4.o Keller 61, M. Mockridge
Pinocho 61, S. Ponce
Fanatismo 57, L. Orellana
Ganada por 1 1/4 cuerpo; el 3.o a 5 cuerpos.
Tiempo: 1.34.4/5.
Preparador: R. Gómez
No corrieron: Benhur, Buhrle, Cañete, Labrador, Otello.

PRIMERA CARRERA.— 1.400 metros. — $ 12.000 al primero. —

	G.	P.
1.o ENRIQUITO 56, F. Flores	1668	1125
2.o Sui Generis 54, J. Díaz	1749	1003
3.o Dime Que Sí 54, M. Quezada	6181	2579
4.o Tropilla 54, M. Reyes	1535	1009
Bas Rock 56, J. Olivares	591	256
Chindobusto 56, R. Bustamán	394	256
Rústico 56, E. Asenjo	5569	3711
Sandalo 56, M. Ocampo	2901	1792
Chansonneta 54, Jl. González	736	524
Marinade 54, F. Gómez	915	378
Tacaña 54, A. Salazar	502	384
	22681	12712

Ganada por 3/4 cuerpo; el 3.o a 2 1/2 cuerpo.
Tiempo: 1.29.2/5.
Preparador: D. Pérez.
No corrieron: Galiano, Transvaal.
DIVIDENDO: $ 56.40; 13.60; 14.60; 8.80

SEGUNDA CARRERA.— 1.400 metros. — $ 12.000 al primero. —

	G.	P.
1.o EL HUINGAN 56, M. Quezada	2026	1044
2.o Impertérrito 56, E. Asenjo	4869	2469
3.o Golda 52, J. Villa	3071	2403
4.o Cascanueces 56, L. A. Díaz	9842	3330
Barato 54, L. Pérez	8469	6106
Falta Leve 56, M. Mockridge	136	126
Mulichén 56, D. Guzmán

MATRIMONIOS.—

Se ha concertado el matrimonio del señor Arturo Rodríguez Peña Necochea con la señorita Eugenia Concha Amenábar.

Hicieron la visita de estilo don Arturo Rodríguez Peña Isaza y la señora María Necochea de Rodríguez Peña.

—El 26 del presente será bendecido, privadamente, el matrimonio del señor Ricardo Larrain Infante con la señorita Gabriela Pinedo Neumann.

CULTO EVANGELICO.—

Con motivo de los preparativos para los oficios de Semana Santa, se iniciarán hoy en las Iglesias Metodistas, diversos actos de culto, como sigue:

—Templo de la Avenida Portales 2670. — A las 10.15 horas: Estudio Bíblico; a las 11.15 horas: Sermón por el Pastor Pedro Zottele. En el culto de las 20.30 horas: Sermón de Evangelización.

—Templo de la calle Sargento Aldea 1045.— A las 10.15 horas: Estudio Bíblico; a las 11.15 horas: Sermón por el Pastor Dr. Walter Carhart. Evangelización a las 20.30 horas.

—Juliet 89. — A las 10 horas: Estudio Bíblico. Predicación a las 20.30 horas.

—Andes 2698.— A las 10 horas: Estudio Bíblico. Predicación por el Pastor Anselmo Navarrete, a las 20.30 horas.

—Templo de la calle Mapocho 4686. —A las 10 horas: Estudio Bíblico. Predicación por el Pastor Max Anadón, a las 20.30 horas.

—Templo de calle Villasana esq. Andes.— Estudio Bíblico a las 10 horas. Sermón a las 20 horas.

—Templo de calle San Simón 0234 — (Población San Román): Estudio Bíblico a las 10 horas. Sermón por el Pastor Federico Muñoz, a las 20.30 horas.

—Calle Elvira 663.— Estudio Bíblico a las 10 horas. Sermón a las 20.30 horas.

A todos estos oficios se invita al público.

Matinée infantil

Jaime Nazar Riquelme, hijo del Alcalde de Valparaíso don Alfredo Nazar, que con motivo de su cumpleaños ofreció una matinée en el vecino puerto a un numeroso grupo de sus amiguitos

VIAJEROS.—

De Viña del Mar, donde pasó una temporada, regresó a Santiago el ex Presidente de la República, don Arturo Alessandri Palma, acompañado de su hijo don Fernando Alessandri Rodríguez.

—Al mismo punto regresaron don Ventura Piedrabpena y señora Enriqueta Bories de Piedrabuena.

—De la región de los lagos han regresado a Valparaíso, el señor Guillermo Purcell Winter y señora Raquel de la Vega de Purcell.

—Después de pasar una temporada en Osorno ha regresado a Valparaíso la señora Filomena A. de Valenzuela, acompañada de sus nietas señoritas Sylvia y Liliana Valenzuela Haag.

—A Arica, don Francisco Orbeta S., señora e hijos.

ALMUERZO.—

A bordo del vapor "Villarrica", en Valparaíso, los abogados integrantes de la I. Corte de Apelaciones de Valparaíso durante el año 1943, señores Francisco Arévalo, Aníbal Barría y Alex Varela, ofrecieron a los ministros, relatores y secretarios de ese tribunal, una manifestación de afecto y simpatía.

Asistieron a este almuerzo los señores Alberto Toro Arias, presidente de la Corte; los Ministros, señores Juan Francisco Prieto y Reyes, Marcos Vargas, Rodolfo González, Salvador Villablanca y Antolín Anguita; los relatores, señores Angel Fuentes, Remigio Maturana y Santiago Elgueta; don Guillermo Echeverría Santa María, secretario; el ex relator, señor Renato Ibar; el procurador del número, don Manuel Merino Vicuña, y los ex abogados integrantes, señores Arévalo, Barría y Varela.

TE.—

El próximo miércoles, a las 5 de la tarde, tendrá lugar en el Club de la Unión, el té con que sus amigas despiden a la señora Emma Marimon de Tovarías, con motivo de su próxima partida a Londres.

Las adhesiones se reciben en la Caja del Club.

A ESTADOS UNIDOS.—

En la próxima semana se dirigirá a Estados Unidos don Alfonso Chadwick Errázuriz.

RESIDENCIA.—

El adjunto Militar a la Embajada de Colombia, Teniente Coronel Liborio Orenjuela Márquez y su familia, han fijado su residencia en Luis Montaner 585, teléfono 490755.

FALLECIMIENTOS.—

Han fallecido:

Rosita del Pilar Murillo Baeza.

—La señora Hortensia Ortiz de Belmar, madre del Pbro. don Luis Belmar.

—Don Matías Gustavo Silva Ortiz.

NACIMIENTO.—

En la Clínica Santa María ha nacido un hijo de don Federico Rioseco Garcés y de la señora María de la Luz García de Rioseco.

MISA.—

En la Parroquia de San Gerardo se oficiará en la mañana de hoy una misa de Honras en memoria del señor Abraham Zúñiga Martínez.

BAUTIZO.—

Fué bautizada Patricia León Farías, hija del señor Enrique León Zenteno y de la señora Marina Farías de León. Fueron sus padrinos el señor Manuel Eguía y señorita Juanita Zubelzu.

EL PAPA PIDE QUE ROMA NO SEA CONVERTIDA EN CAMPO DE BATALLA

PRONUNCIO AYER UN DISCURSO CON MOTIVO DEL 5.o ANIVERSARIO DE SU CORONACION

LONDRES, 12.— (U. P.).— El Santo Padre pronunció hoy un discurso que fué transmitido por la radio del Vaticano, dirigido a toda la cristiandad, pero especialmente a la población de Roma, con motivo del quinto aniversario de su coronación, en el cual pidió a los beligerantes no convertir a la "martirizada" ciudad de Roma en un campo de batalla.

Dijo que "ningún motivo puede justificar este acto en la historia. Con pueblos azotados en casi todos los continentes por la fuerza aérea, que no conoce leyes ni restricciones — lo que en sí mismo es una terrible acusación contra la crueldad de semejantes medidas combativas — cómo podremos creer que cualquiera se atreva a transformar a Roma en un campo de batalla y teatro de guerra, perpetrando así actos militarmente tan poco gloriosos y lamentables ante los ojos de Dios y de la humanidad. Nosotros, en consecuencia, una vez más apelamos a la clarividencia y sabiduría de los hombres responsables de ambos bandos beligerantes, que no se asociarían con un acto que ningún motivo podrá justificar ante la historia, para que vuelvan sus esfuerzos, deseos y manifestaciones hacia una paz firme, duradera y liberadora".

Más adelante el Papa añadió: "Todo el impacto de la guerra aérea cae diariamente sobre la ciudad. Nuevamente me dirijo a los responsables para que empleen los medios a su disposición para que pongan término a tan crueles hechos, y ayuden a conquistar una paz por la cual sean benditos y no malditos por los siglos venideros".

Se refirió a Roma llamándola "esta noble ciudad que pertenece a todos los tiempos, a todos los lugares, en la cual todo el mundo, civilizado fija sus ojos con trepidación. En estas horas especialmente graves para la tan martirizada ciudad de Roma, destrozada en su carne viviente, en sus habitantes mutilados y heridos, en la horrible forma en que los sufrimientos han sido más agudos y las necesidades diarias son más apremiantes ,pedimos, rogamos, imploramos a todos aquellos que tienen medios para ayudar, ya sea con contribuciones materiales o con ayuda activa, que no nieguen su eficaz apoyo y ayuda".

El Sumo Pontífice pidió a aquellos que "colocan ante todo la belleza de Roma, ante la cual los fieles de todo el Universo se inclinan con reverencia y gratitud", que tomen a la capital "bajo las grandes alas de su reverencia y protección.

El discurso del Papa fué interrumpido repetidamente por grandes aclamaciones de una enorme multitud que llenó la Plaza de San Pedro. Incluso los Embajadores extranjeros se congregaron en la plaza a pesar del tiempo lluvioso. Sin embargo, pudo observarse que los cielos se despejaron en momentos en que comenzaba a hablar el Sumo Pontífice.

HA MUERTO

Hendrik Willem Van Loon

NUEVA YORK, 12.— (U. P.).— Falleció el escritor holandés Hendrik Willen van Loon, a la edad de 62 años, en su residencia de Old Greenwich, Connecticut, a consecuencias de una afección cardíaca.

N. de la R.— Uno de los historiadores más notables y fecundos de la generación pasada, y un escritor de alto abolengo espiritual acaba de extinguirse con la muerte de Henrik Willen Van Loon, cuyo nombre universal se hallaba cimentado por obras tan fundamentales como "Historia de la Humanidad" y la "Historia de la Biblia".

Ciudadano norteamericano, pero holandés de origen, Willen Van Loon, cuya obra ha de perdurar como una de las más completas contribuciones al estudio histórico del arte, nació en Rotterdam el 14 de enero de 1882, y muy joven aún en 1901, se trasladó a EE. UU. Estudió en la Universidad de Harvard, y al agresar de ella, se dedicó por entero al periodismo. Como corresponsal, su nombre ganó prestigio y popularidad al reflejar desde Moscú y San Petersburgo todas las alternativas de la revolución rusa. Actuó también, correspondiéndole en ese sentido un brillante desempeño en varios frentes de lucha de la primera guerra mundial, como corresponsal. Al término del conflicto recorrió varios países de Europa, realizando en ellos diversos estudios de índole histórica y artísticas que debían decidirlo a iniciar la obra que le dió notoriedad universal.

Sus primeros libros alcanzaron éxitos resonantes, debiéndose a su brillante pluma una biografía de Rembrandt considerada por la crítica como la mejor que se haya escrito sobre el famoso pintor. Traducidas a diversos idiomas, sus sucesivas obras lograron extraordinaria difusión, siendo las más notables además de la citadas "La caída de la República Holandesa", "El resurgimiento del Reino de Holanda" "Tolerancia", y numerosas obras de índole histórica o imaginativa que le valieron además de una gran popularidad, el logro de una sólida fortuna.

REUNION DEL GOBIERNO DE MUSSOLINI

LONDRES, 12.— (UP).— la Radio anunció que el Consejo Facista se reunió hoy bajo la presidencia del Duce.

REY PEDRO PROPONDRIA UN PLAN PARA LOGRAR UNIFICACION DE LAS FUERZAS PATRIOTAS YUGOESLAVAS

LONDRES, 12.— (U. P.). — (Por John Parris). — En las fuentes más altas y por encima de toda duda se cree que el Rey Pedro está preparado para sugerir al Premier Churchill un programa que incluye una línea temporal de demarcación militar para poner término a la lucha fratricida entre los yugoeslavos, y unificar así el frente interno para la causa común.

El joven rey exilado, quien llegó a Inglaterra por la vía aérea esta mañana, se dice que está de acuerdo con los puntos de vista expresados por el Premier Churchill en su discurso ante los Comunes, y se indica que está dispuesto y ansioso de procurar por todos los medios efectuar la unidad dentro de Yugoeslavia, y los observadores competentes, que están familiarizados con el programa propuesto por Pedro, dan énfasis al hecho que Tito también, naturalmente, tendrá que hacer algunas concesiones.

EL PLAN DEL REY PEDRO

Según avisos de fuente impecable, se cree que el programa que Pedro propondrá para zanjar los críticos diferendos internos, es como sigue:

Primero: establecimiento de una línea divisoria militar temporal dentro de Yugoeslavia, de manera que, en general, las fuerzas de Mihallovich operarían en Serbia y Montenegro, y las fuerzas de Tito operarían en el resto del país. Evidentemente sería necesario que Mihallovitch mantuviera la costa montenegrina a fin de que le puedan abastecer los aliados.

Segundo: Ni Tito ni Mihallovitch serían reconocidos por los aliados como comandante único en los Balcanes, sino que se reconocería a Tito como comandante de los ejércitos occidentales y a Mihailovitch como comandante de los ejércitos orientales.

Tercero: establecimiento de una comisión militar conjunta de las fuerzas de Tito y Mihailovitch, con cuartel general en alguna isla dálmata liberada que estaría bajo la supervigilancia de generales británicos y norteamericanos, quienes cooperarían en la preparación de empresas militares en colaboración, sin que ni una ni otra fuerza violara la línea de demarcación.

4.o: Ni Tito ni Mihailovitch violarían la línea de demarcación enviando agentes al territorio patriotico por uno y otro a fin de organizar, provocar resentimientos o sembrar la semilla de la desunión.

Quinto: Cesación de toda lucha entre las fuerzas de Tito y Mihailovitch, como asimismo de los ataques por medio de la propaganda de uno contra el otro.

Sexto: Postergación de toda diferencia política hasta después de la guerra.

Séptimo: Renuncia de Mihailovitch como Ministro de la Guerra del Gobierno exilado yugoeslavo, de manera que pase a ser absolutamente un comandante militar en campaña.

Octavo: Acuerdo por parte del Rey Pedro en el sentido de dar al pueblo de Yugoeslavia libre oportunidad después de la guerra, de elegir su propio gobierno y decidir sobre si el país habrá de tener o no un monarca.

Revista semanal de los mercados de Nueva York

ESP. PARA "LA NACION" POR E. C. WALZER

NUEVA YORK, 12.— Especial. — Las acciones industriales encabezaron el movimiento del mercado bursátil que alcanzó nuevos altos niveles desde el 24 de julio, en las más voluminosas transacciones registradas desde la semana que terminó el 31 de julio. El alza se produjo a pesar de la advertencia hecha por los peritos de que el mercado se dirigía a una declinación porque el promedio industrial no confirmaba el alza de los papeles ferrocarrileros. Los operadores del mercado, por tanto, dijeron que las razones del alza eran meramente de carácter técnico.

El miércoles se transaron acciones de 950 emisiones, el número más grande de papeles diversos transados en el mercado este año, y de ese número 98 emisiones registraron nuevas altas cotizaciones para el año.

Las emisiones de fábricas de automóviles tuvieron el mejor mercado. Las Chrysler, Studebaker, General Motors y Willys Overland alcanzaron nuevas altas cotizaciones. Las del acero estuvieron firmes el miércoles, pero no lograron mejorar más tarde. Las petroleras tuvieron un período de firmeza. Las de servicios públicos se afirmaron y marcaron el de equipos ferroviarios marcaron más alto promedio desde 1940. Las nuevos altos niveles el viernes.

La producción del acero subió a 98.8 por ciento de su capacidad en la semana—la mejor desde octubre del año pasado. Los contratos de construcciones indicaron un aumento sobre la semana anterior, pero el total fué inferior al de hace un año. La producción de electricidad subió moderadamente. La del carbón registró una nueva baja cifra desde el 1.o de enero, con 12.000.000 de toneladas. Los embarques ferroviarios aumentaron. Los negocios al detalle tuvieron una pequeña reducción.

SITUACION DEL COMERCIO DE EXPORTACION

Un estudio hecho por especialistas clar después de la guerra los capitales, mercancías y embarques al extranjero, permitiendo así a los Estados Unidos competir más efectivamente con Inglaterra y el Canadá.

Esas tres naciones serán probablemente los principales abastecedores de la América Latina, India, China y la Europa devastada, proporcionándoles plantas industriales y equipos, instalaciones de energía eléctrica, medios de transporte y otros elementos similares, aunque Alemania y Rusia tal vez pasen a ser también fuertes de abastecimiento dentro de algunos años después del término de la guerra.

Los observadores creen que se necesitará dar alguna seguridad a la industria pesada de los Estados Unidos, que deberá conceder créditos a largo plazo. No se cree que los artículos de consumo necesitarían de garantías de crédito, especialmente en asuntos relacionados con el comercio externo indica que el sistema de seguros de créditos de exportación, del Gobierno, puede desarrollarse en este país para financiar, en vista de los excelentes resultados acusados por los exportadores norteamericanos en sus operaciones anteriores con la América Latina.

Los corredores de seguros anunciaron una marcada reducción de los riesgos de guerra para los cargamentos que navegan entre Estados Unidos y Portugal, España, el Mediterráneo occidental y algunos grupos de islas en el Atlántico oriental. Estas disminuciones han seguido a substanciales rebajas similares en las tasas de seguro sobre embarques a la costa oriental de América Latina y al Reino Unido.

Los riesgos de guerra para cargamentos a Alaska y la costa del Pacífico también han disminuido nuevamente y la Administración de Guerra de la Marina Mercante redujo sus propias tarifas para conformarlas con las de los corredores comerciales.

Al propio tiempo, los operadores en Londres anunciaron que las reducciones de las tarifas de seguro sobre embarques entre el Africa y Sud América eran menores que las reducciones efectuadas en los Estados Unidos, quedando las tarifas británicas considerablemente mayores que las que rigen en este país.

ELMER C. WALZER.

ALZAS REGISTRARON LOS VALORES DE CHILE EN LONDRES

ESP. PARA "LA NACION" POR C. T. HALLINAN

LONDRES, 12, (Especial). — Los bancos británicos han prometido a los pequeños comerciantes que después de la guerra podría disponer de mayor apoyo de los bancos que el que recibían antes del conflicto.

El proyecto bosquejado en los discursos pronunciados por diversos presidentes de bancos es un tanto vago, pero el Midland Bank ahora ha aclarado algunos detalles. Anuncia que ha establecido un departamento especial encargado de conceder préstamos a los pequeños comerciantes, basados en la reputación, integridad y habilidad comercial, en vez de limitarlos sólo al monto de las garantías que puedan presentar al gerente del banco. Tales préstamos, a diferencia de los sobregiros ordinarios, no son reembolsables a la vista, sino que tendrán un plazo un tanto más largo que los créditos bancarios corrientes. Se ha indicado que la tasa de interés será moderada, probablemente inferior al cinco por ciento.

La idea fundamental de este proyecto es ayudar a los soldados que, después de la desmovilización, deseen establecerse con algún nuevo negocio o reforzar alguno antiguo.

El Ministro de Producción Aérea, Sir Stafford Cripps, en un discurso que pronunció ante la Sociedad de Bienestar Industrial, recomendó con urgencia que los "Comités Mixtos de la Producción" establecidos para las fábricas, y que son formados por delegados patronales y obreros, debieran continuar después de la guerra y aún aumentar sus actividades.

Hay actualmente alrededor de 3.000 de esos Comités en todas las fábricas del país, pero el buen éxito en cada caso evidentemente depende de la actitud que adopte la dirección de cada fábrica.

VALORES CHILENOS

Todos los títulos del Gobierno chileno subieron veinte chelines, cotizándose los del cuatro y medio por ciento a 22-1/2 y las demás emisiones a 23.

Las acciones ordinarias del F. C. de Antofagasta, aflojaron medio punto, cotizándose a 11, el precio más bajo registrado desde febrero del año pasado; las preferidas del cinco por ciento, bajaron un punto, cerrando a 38; cotización también la más baja desde febrero de 1943. Las del Ferrocarril Salitrero no varió, cotizándose a 700 chelines y 6 peniques. Las de la Corporación de Ventas de Salitre y Yodo de Chile tampoco variaron y se cotizaron a 14 chelines y 9 peniques.

C. T. HALLINAN.

Chuecas para Hockey

OFRECEMOS RECIEN RECIBIDAS DE INGLATERRA

PEDIDOS CONTRA REEMBOLSO A CASILLA 75-D SANTIAGO

Fabricadas con materiales de primera selección (Mano derecha)

MODELO FORWARD $ 220.

MODELO COUNTY $ 235.

Gath & Chaves

ESTADO ESQ. HUERFANOS SUCURSALES VALPARAISO Y CONCEPCION

TEXTO DE LA RENUNCIA DEL GENERAL RAMIREZ

SEGUN RADIO CALVE DE MONTEVIDEO

MONTEVIDEO, 12. — (U. P.). — El siguiente es el texto de la versión de la renuncia del Presidente Ramírez, difundido por la radio Carve:

"Excmo. señor Vicepresidente Farrell:

"En repetidas oportunidas, ya sea en forma pública o privada, manifesté que "tan pronto como yo advirtiera que había dejado de merecer la confianza de las fuerzas armadas del país, declinaría inmediatamente el elevado cargo a quienes sin haberlo yo anhelado ni pedido, me lo habían otorgado en momentos difíciles para la patria, considerándome tal vez el exponente de los ideales que animaron a la gloriosa revolución del 4 de julio de 1943, agregando que en tal caso yo me presentaría ante el pueblo y camaradas a rendir cuenta de mis errores". Poco tiempo ha bastado para que esta especie de vaticinio se cumpliera.

"En efecto, por algo que la historia dirá algún día, la opinión de la oficialidad de las guarniciones de la capital federal, Liniers, Palomar (base aérea y colegio militar)), Campo de Mayo y La Plata, expresada personalmente por intermedio de los jefes de dichas guarniciones en la noche del 24 al 25 de febrero, después de numerosas reuniones oficiales que habían tenido lugar en el Ministerio de Guerra, se tornó desfavorable para mí, pidiéndome aquellos jefes que delegara el mando en el Vicepresidente y Ministro de Guerra, general Farrel.

"¿Qué había ocurrido? La opinión de la oficialidad de las mencionadas guarniciones, que había sido engañada una vez con motivo de la ruptura de relaciones con Alemania y Japón, en el sentido de que los motivos que el Gobierno hizo públicos para ello sobre el espionaje alemán y japonés, no eran exactos, y si lo era en cambio el temor a la presión de supuestas medidas del Gobierno de Estados Unidos, fué sacudida violentamente como expresión de su reacción ante una supuesta claudicación de la dignidad nacional.

"Esa misma opinión fué poco tiempo después engañada por el rumor de que yo tenía prontos —según algunos firmados— tres decretos que saldrían en breve plazo. Eran ellos: 1.o), decretando la ley marcial; 2.o) declarando la guerra a Alemania y Japón, y 3.o) decretando la movilización general. Inútiles fueron mis esfuerzos por convencer a la oficialidad de la falsedad de tamaños infundios, ni mis propias palabras expresadas delante del cuadro de jefes y oficiales en dos magnas reuniones, que tuvieron lugar en el comando de la Primera División del Ejército en Campo de Mayo, fueron suficientes para convencerlos del error. La suerte estaba echada: pudo más la intriga que la razón.

"Hoy me resta declarar solemnemente ante el pueblo y la patria, poniendo a Dios por testigo, que: Juro por mi honor de soldado que cuanto se ha dicho relativo a la existencia de los tres decretos es absolutamente falso y tendencioso.

"Por los motivos que dejo expuestos, que hacen incompatible con mi dignidad y honor la permanencia en el alto cargo que desempeño, presento ante quienes presté juramento, el pueblo y las fuerzas armadas, mi renuncia de Presidente de la Nación Argentina".

DIRECCION GENERAL DE APROVISIONAMIENTO DEL ESTADO

Solicítanse Propuestas Públicas por los materiales siguientes destinados al Depto. de Telégrafos de la Dirección Gral. de Correos y Telégrafos.

3.500	Kilos	Zinc en lingotes (electrolítico)
4.000	"	Sulfato de cobre.
1.000	"	Sal amoniaco.
90	"	Acido sulfúrico puro.
30	"	Bronce hexágono de 3/8".
20	"	Alambre bronce de 4,5 mm.
3.000	N.o	Saquitos de lona para saquetes Lectanché

Las propuestas se abrirán en la Dirección Gral. de Aprovisionamiento del Estado, Amunategui N.o 66, el día 31 de Marzo de 1944.

Bases, antecedentes y especificaciones técnicas en la Sección Adquisiciones de dicha Dirección General.

EL DIRECTOR GENERAL.

BICICLETAS PARA DAMAS Y HOMBRES CUOTAS MENSUALES DESDE $150.-

Toda clase de repuestos para garantía. Servicio gratis 6 meses

VENTAS POR MAYOR y MENOR BESA, FERNANDEZ LTDA. Concesionarios Ford - DELICIAS 866

Tome nota..!

ESTOS SON HECHOS Y NO FALSAS PROMESAS

LA GRAN FABRICA Y ZAPATERIA

"LA UNIVERSAL"

— DE —

Avda. O'Higgins 2602, esq. Molina

(LA ZAPATERIA MAS ANTIGUA Y ACREDITADA DEL PAIS)

Continúa por motivo de BALANCE, su única y más grandiosa

LIQUIDACION TOTAL

de CALZADO fino para damas, caballeros y niños.

¡HE AQUI ALGUNAS OFERTAS!

CALZADO PARA SEÑORAS

3,000 pares de chalas finas en distintos tacos y colores, sólo a

$ 30.50 el par

Calzado tipo americano en gamuzas y gun metal, taco suela, sólo a

$ 72.50 el par

Calzado plantilla hecho a mano (Guante, Lusvenia, etc.), en gun metal o gamuzas, sólo a

$ 75.00 el par

CALZADO PARA CABALLEROS

Zapatón en box calf negro o café, en hormas redondas o argentina, sólo a

$ 72.50 el par

En botín de la misma clase sólo a

$ 78.50 el par

Zapatón en gun metal (de las más acreditadas marcas), en café o negro, sólo a

$ 92.50 el par

Y además, un inmenso surtido en calzado para niños a precios más bajos del costo.

Y NO OLVIDE USTED: FABRICA Y

Zapatería "LA UNIVERSAL"

DELICIAS 2602 ESQ. DE MOLINA

INTENSA OFENSIVA DE AVIACION ALIADA DESDE EL MEDITERRANEO

EL MAL TIEMPO CONTINUA PARALIZANDO LAS OPERACIONES EN EL FRENTE TERRESTRE

NAPOLES, 12.— (U. P.) (Pof Chris. Cunningham). — Bombarderos Wellington de la Real Fuerza Aérea con bases en el Mediterráneo volaron toda la noche para atacar cuatro importantes puntos de transportes del norte de Italia, incluyendo a Génova, en proseccución de los golpes aéreos de las aliados contra las rutas de abastecimiento que alimentan a los ejércitos alemanes que cierran el camino a Roma.

A pesar de estar el cielo completamente nublado, los poderosos bimotores Wellington descargaron sus bombas destructoras sobre Génova San Stéfano, Alinea y Obertallo completando así un ataque concentrado de 18 horas contra las rutas de abastecimiento, que comenzó el viernes con las incursiones de aeroplanos norteamericanos contra Florencia, Toulón y Padua.

Los aviadores que bombardearon a Padua informaron que por lo menos 80 cazas alemanes trataron infructuosamente de proteger los patios ferroviarios vitales de la ciudad, volando de seis en fondo contra las formaciones de bombarderos pesados norteamericanos. Un artillero de una de las últimas fortalezas volantes que pasaron sobre Padua declaró: "Cuando miré hacia abajo sólo había una enorme nube de humo negro. Calculo que los patios ferroviarios o lo que quedaba de ellos estaban debajo de esa nube".

VUELVE EL MAL TIEMPO

Las lluvias nuevamente han convertido en fangal el terreno en la cabecera de playa de Anzio, lo que hace difícil las maniobras de los tanques y vehículos motorizados pesados. Las lluvias, impulsadas por los fuertes vientos, barrieron la cabecera de playa en las primeras horas de esta mañana, obligando a los soldados de ambos bandos a refugiarse, y aún a suspender casi totalmente los duelos de artillería, aunque los grandes cañones del enemigo continuaron disparando granadas contra la zona de la bahía y algunas andanadas simbólicas en otros sectores del estrecho frente.

A pesar del mal tiempo, sin embargo, no ha cesado la actividad de las patrullas en los tres frentes de Italia, la que hasta ayer había aumentado considerablemente, según el comunicado, mientras los aeroplanos de las fuerzas tácticas aliadas bombardeaban los cañones de largo alcance alemanes, los puentes y depósitos de abastecimiento en la zona de la cabecera de playa, en preparación para la próxima gran batalla al sur de Roma.

Patrullas aliadas atacaron las líneas enemigas e hicieron cinco prisioneros alemanes en un grupo de casas ocupadas por el enemigo en el sector de Littoria.

Ayer la artillería de ambos bandos mantuvo un continuo fuego de hostigamiento. La mayor actividad del día se registró en el sector de Ferrelle, del frente principal, del quinto Ejército a unos 10 kilómetros al nordoeste de Cassino, donde la artillería, en apoyo de las fuerzas francesas que combaten al norte del destrozado pueblo, cañoneó ese sector del pueblo y rechazó dos poderosos ataques de patrullas alemanas.

En el frente del Octavo Ejército, patrullas canadienses infligieron bajas al enemigo en la zona de Tollo, en tanto que las tropas indias en la zona de Orsogna rechazaron a una patrulla enemiga que trató de tomar por asalto sus posiciones.

Además de los ataques aéreos contra Génova y los blancos ferroviarios en la Italia septentrional, cazas-bombarderos hicieron incursiones a través del Adriático para atacar a las naves enemigas frente a la costa yugoeslava, siguiendo el ataque de lo. caza-torpederos británicos que nuevamente cañonearon a los alemanes en la isla Kórcula, el viernes en la noche.

AVIACION ANGLO-AMERICANA ATACO COSTA DE INVASION

LONDRES 12.— (U. P.) — Las fuerzas aéreas británicas y norteamericanas efectuaron hoy diversas incursiones contra objetivos militares enemigos en Francia, comenzando desde la mañana el desfile de las formaciones aéreas hacia el continente.

El Comando norteamericano dió esta noche el siguiente comunicado:

"Bombarderos Liberators B-24 de la Octava Fuerza Aérea atacaron hoy objetivos militares alemanes en la zona de Pas de Calais. No hubo oposición de cazas enemigos y todos nuestros bombarderos regresaron sin novedad".

Por su parte el Ministerio del Aire dió el siguiente comunicado sobre las operaciones de anoche:

"Anoche aviones Mosquito del Comando de Bombarderos atacaron Hamburgo y otros objetivos del oeste de Alemania. También se sembraron minas en aguas enemigas. Uno de nuestros aviones no regresó".

Manifestación contra régimen del M. Badoglio

NAPOLES, 12 (UP).— Entre siete y ocho mil entusiastas napolitanos, en su mayoría comunistas, participaron en la mayor manifestación política que hasta aquí haya permitido la autoridad aliada.

El propósito de la reunión fué exigir la abdicación del Rey y remoción de Badoglio del Gobierno, tema que fué presentado por ocho oradores. Se vivó numerosas veces a los oradores izquierdistas y en cambio hubo contra-manifestación ante toda referencia al actual régimen.

Sin embargo, el momento de mayor tensión nerviosa ocurrió durante el discurso de Enrico Russo, secretario general de la Confederación del Trabajo, cuando un muchacho de 19 años entre la multitud, cerca de la tribuna de los oradores, alzó la voz súbitamente blandiendo un revólver del tipo que usa el Ejército. Los comunistas lo redujeron a la impotencia, le quitaron el arma y lo obligaron a retirarse. La insistencia de las autoridades aliadas, en el sentido que se mantuviera completo orden, salvó al amenazador con revólver de que la multitud le maltratara instantáneamente, y se presume que era un monarquista.

La multitud, que estaba organizada por secciones, según el color político y la localidad de sus viviendas, llevaba numerosos estandartes con frases escritas, muchas de ellas en inglés, y los letreros más populares en inglés eran: "abajo el rey fascista" y "viva la coalición anglo-norteamericana-soviética". La mayoría de los affiches con letreros en italiano ostentaban frases mucho más izquierdistas, tales como: "pan y trabajo" "viva el Ejército Rojo", "lucha contra el capitalismo y el conservantismo", "dádnos armas y trabajo".

Los manifestantes del partido que propicia la acción moderada llevaban motes tales como: "Viva Sforza", "Vivan los ejércitos aliados y la alianza", "Queremos la unión libre de los iguales".

El tono marcadamente izquierdista de la reunión quedó demostrado por el hecho que entre los asistentes llevaban siete banderas soviéticas y solamente una bandera norteamericana y ninguna británica. La multitud llevaba también nueva versión de la bandera italiana, un tricolor rojo, blanco y verde, pero sin la cota de armas de la Casa de Saboya, armas que por lo general aparecen en la porción blanca de la bandera italiana.

La turba gritaba presa de delirante entusiasmo al dar comienzo al programa un robusto y canoso sacerdote, a quien se invitó a dar la bendición a los manifestantes y subió a la tribuna y levantó el puño en el saludo comunista.

Vendedor

NECESITAMOS VENDEDOR JOVEN

con conocimientos ramo maquinaria y clientela formada.

Base, sueldo y comisión. Ofertas, detalladas, indicando edad, pretensiones, ocupaciones anteriores.

PFR. CASILLA N.o 81-D

VENTILADORES ELECTRICOS

MODELOS DE FANTASIA PARA ESCRITORIO O VELADOR

CUOTAS MENSUALES DESDE $ 55.—

VENTAS POR MAYOR Y MENOR CON FACILIDADES DE PAGO

Besa, Fernández Ltda.

DELICIAS 866

La ofensiva aérea aliada

En círculos: Zonas bombardeadas por los aviones británicos y norteamericanos, N.o 1: Breslau, ciudad donde se habrían instalado las autoridades nazis luego de abandonar a Berlín.

Resúmen de la guerra

NUEVA YORK, 12. — (U. P.). — Según las noticias recibidas o captadas por la United Press durante las últimas 24 horas, la situación en los diversos teatros de la guerra era esta noche la siguiente:

RUSIA:— El Ejército Rojo avanzó 35 kilómetros en 24 horas, llegando a la ribera norte del río Bug y cortando dos ferrocarriles que estaban en manos del los alemanes. El segundo ejército ucraniano entró a la provincia de Odessa, desalojando a los nazis de 60 ciudades.

PACIFICO CENTRAL:— Las fuerzas anfibias norteamericanas y la infantería de marina ocuparon el Atol de Wotho, a 104 kilómetros al noroeste de Kwajalein, sin encontrar resistencia.

ITALIA:— Bombarderos Wellington británicos atacaron Génova, Orbetello, Albegna, Porto San Stefano. Las fuerzas terrestres alemanas se atrincheraron después de ocho días de sangrientas batallas.

GUERRA AEREA:— Aviones norteamericanos Liberator bombardearon Pas de Calais y la costa de invasión, y tanto bombarderos británicos como norteamericanos atacaron las fábricas de motores de aviación de Augsburgo.

BIRMANIA:— Tropas chinas apoyadas por norteamericanos flanquearon a los japoneses cortando la única carretera transitable para vehículos motorizados del curso inferior del valle de Hukawng. Los nipones sufrieron fuertes pérdidas.

IRLANDA:— Los británicos han virtualmente aislado a Irlanda al suspender el tráfico normal entre el Ulster y el Eire y entre este último país y Gran Bretaña.

Poderoso equipo radial acompañará al G. Montgomery

LONDRES, 12. — (U. P.).— Se ha revelado que una emisora completa de gran potencia instalada sobre vehículos, con capacidad para transmitir más de 45.000 palabras al día, y conocida por el nombre de "Flecha de Oro", acompañará al General Montgomery, con el ejército británico de invasión.

La estación de radio de gran potencia comprende siete vehículos, con un personal de 24 hombres, y se le dió el nombre del famoso vapor-tren de Londres a París, que funcionaba antes de la guerra, con un servicio ultrarrápido para pasajeros.

La potencia de esta radioemisora es equivalente al de instalaciones de carácter permanente que normalmente requieren por lo menos seis meses para su construcción.

Suspensión de todo el tráfico hacia Irlanda dispuso Gobierno inglés

ESTA MEDIDA SE RELACIONARIA CON LOS PLANES DE INVASION DE EUROPA Y CON LA NEGATIVA IRLANDESA DE EXPULSAR A LOS AGENTES DEL EJE

LONDRES, 12.— (U. P.) (Por James McGlincy). — Citando "razones militares de importancia primordial", que evidentemente se relacionan con la inminente invasión, Gran Bretaña virtualmente interrumpió todo tráfico hacia Irlanda medida que resulta directamente del rechazo por De Valera del pedido hecho por los EE. UU. en el sentido de expulsar a los diplomáticos del Eje del Eire.

La prohibición de traficar incluye tanto al Ulster como al Eire, pero no afecta al tráfico entre el norte y sur de Irlanda. Sin embargo, como hay muchas tropas norteamericanas en el Ulster, se especula sobre si la frontera entre dicho sector y la Irlanda del Sur habrá de cerrarse en breve.

Se tiene entendido que la restricción del tráfico se impuso en completo acuerdo con Washington, donde, según el diario "Daily Mail", se discute actualmente lo relacionado con el cierre de la frontera.

El Ministerio del Interior anunció que "el Gobierno ha decidido que sujeto a ciertas excepciones todo el tráfico entre Gran Bretaña por una parte, y el Norte de Irlanda y el Eire por otra parte, queda suspendido de inmediato, por razones militares.

"De consiguiente, a contar del 13 de marzo y hasta nuevo aviso, no se darán nuevos permisos o visas para el tráfico entre las dos islas, salvo para negocios o trabajos de urgente importancia nacional o por motivos de suma urgencia, de obligación por razones de humanidad.

"No se extenderán más certificados de permiso a los obreros irlandeses para que regresen a Irlanda desde este país, mientras duren las restricciones.

"Las personas a quienes ya se haya otorgado permisos o que tengan certificados debidamente autorizados de permiso, podrán, sin embargo, utilizarlos durante el período de su validez, salvo que los que tengan visas de regreso en el término de seis meses, no podrán utilizarlos con el objeto de regresar a Irlanda mientras subsistan las restricciones. Esas visas de regreso serán necesariamente extendidas sin cargo, a fin de que los tenedores puedan regresar una vez que se alcen las restricciones.

"Los permisos de salida por motivos de negocios no serán concedidos salvo que un departamento de Gobierno autorizado para ello certifique ante la Oficina de Pasaportes y la de Permisos, que el viaje es de esencial interés nacional, y que no puede ser postergado, y que el solicitante, de consiguiente, se acerque al Departamento de Gobierno interesado al mismo tiempo que solicita pasaporte a la oficina de Permisos.

"Los certificados que hasta aquí han sido proporcionados por las organizaciones comerciales o las cámaras de comercio, para los comerciantes ya no serán aceptados en las oficinas de Permisos.

"El gobierno confía en que el público comprenderá que las consideraciones militares requieren la imposición de estas restricciones, que actualmente son de la más alta importancia, y que las aceptará conjuntamente con cualquier sacrificio o molestia que pueda producirse como consecuencia de las mismas, con buena voluntad, como parte de su contribución al supremo esfuerzo de guerra que se avecina. Las restricciones serán removidas tan pronto como las consideraciones militares lo permitan, y las personas que se vean obligadas a postergar sus visitas a sus hogares, tendrán oportunidad de realizarlos poco después que se eliminen las restricciones.

"Se impondrán restricciones similares a las vacaciones del personal de los servicios".

AISLAMIENTO DE LOS AGENTES DEL EJE

El efecto principal de la acción fué de convertir en virtual imposibilidad el que agentes del Eje puedan trasponer las fronteras con informaciones sobre movimientos de tropas para el segundo frente, ya sea desde Inglaterra o desde el norte de Irlanda. Mientras la acción no resuelve lo relacionado con los diplomáticos del Eje en Dublín, presumiblemente interrumpirá sus informaciones.

La acción es más una medida de seguridad que un paso contra Eire mismo, aunque impondrá ciertas incomodidades a muchos obreros irlandeses que están en Inglaterra, muchos de quienes tenían la costumbre de realizar visitas periódicas a sus hogares, especialmente alrededor de Semana Santa.

Asimismo, la restricción de tráfico constituye una medida muy distante del embargo económico que se pronosticaba en algunos círculos, pero la posibilidad de que se llegue a dicho embargo, aún, no se descarta, sobre todo si el Eire persiste en una actitud que se considera recalcitrante. En todo caso, se daba por sentado que el paso dado habría de despertad la ira entre los irlandeses, y se espera la más airada protesta de Dublín.

Se calcula que los ciudadanos irlandeses que hay en Gran Bretaña suman cien y trescientos mil. Durante 1942, más de 38.000 permisos de salida fueron dados a los ciudadanos irlandeses, que trabajan en el Reino Unido. Alrededor de 2.500 operarios irlandeses son empleados de los talleres de la Ford Motor Company de Dagenham. Se calcula asimismo que hay alrededor de trescientos mil ciudadanos irlandeses que sirven en las fuerzas armadas británicas, ninguno de los cuales podrá dirigirse a su lugar con licencia, salvo por razones más urgentes.

La orden emitida parte del Ministerio de Seguridad, lo cual es indicio de que Gran Bretaña le atribuye carácter esencial para su bienestar, y de inmediato reducirá el tráfico normal de aproximadamente cuatro mil viajeros diarios entre Gran Bretaña e Irlanda, a un número reducidísimo.

Un motivo dado en Londres para permitir que la frontera de 280 kilómetros más o menos entre Eire y Ulster, permanezca abierta, es que el Ulster tiene probablemente de primera importancia en los planes del Segundo Frente. Sin embargo, los técnicos norteamericanos que trabajan en el norte de Irlanda, no obtendrán permiso para viajar hacia el sur, lo cual es positivamente una medida precursora de algún sistema de control.

Si bien los irlandeses a quienes se entrevistó en los primeros momentos indicaron que, naturalmente, la neutralidad irlandesa tendrá que acarrear también sacrificios, como lo que le impondrá la medida recién emitida, en general los irlandeses que trabajan en Inglaterra asumen una actitud más favorable hacia Inglaterra que los que viven en Irlanda.

Se llama la atención insistentemente a la situación económica insegura de Eire ya que depende en absoluto del carbón y petróleo para mantener industrias esenciales en funcionamiento, y esos productos en general son transportados en barcos de las naciones unidas. Eire posee unos pocos barcos mercantes, y los barcos españoles y portugueses ocasionalmente entran a sus puertos, pero no constituir un tonelaje conjunto capaz de suplir sus necesidades. No hay tráfico por avión. Hasta las comunicaciones pasan por Londres, de manera que De Valera solamente puede comunicarse por teléfono con su Ministro en Washington por cuenta de Gran Bretaña.

EL AISLAMIENTO DE IRLANDA BUSCARIAN GOBIERNOS ALIADOS

WASHINGTON, 12.— (U. P.).— (Por John Reichmann).— Los observadores diplomáticos especulan sobre que EE. UU. podrían seguir la misma actitud de Gran Bretaña para llegar al virtual aislamiento del Eire, con presión económica destinada a conseguir la expulsión de los diplomáticos del Eje.

El Eire depende por completo de EE. UU. en el sentido de sus abastecimientos de petróleo, y también de EE. UU. y el Canadá en lo que se refiere al trigo.

Además EE. UU. envían al Eire equipo industrial.

Se señala que EE. UU. han aplicado sanciones económicas en lo pasado cuando la diplomacia no ha dado buenos resultados, como en el caso de Martinica, y más recientemente en España.

Se estima en Washington que las sanciones económicas impresionarían a los irlandeses en cuanto a manos de los aliados. Se opina que los beneficios que ahora reciben de esos beneficios hasta aquí, no han sido apreciados.

El Eire recibe carbón de Gran Bretaña. Sin carbón, sus industrias encontrarán sumas dificultades para seguir funcionando. El primer paso en el campo económico fué dado hace meses atrás cuando EE. UU. declinaron vender al Eire barcos de carga. La flota mercante irlandesa no cuenta con más de 14 barcos, los que ya están duramente presionados para proveer a las importaciones más indispensables del Eire.

Algunos observadores estiman que las sanciones económicas pueden colocar a De Valera en un dilema político. En lo pasado los irlandeses han confiado mucho en EE. UU. para que los apoyen moralmente en sus disputas con Gran Bretaña. Mientras la población irlandesa apoya la política de neutralidad de De Valera, la perspectiva de la pérdida del apoyo de EE. UU. puede llegar a tener una influencia importante en la situación.

LA SITUACION EN EL FRENTE RUSO

POR EL TTE. GRAL. SIR DOUGLAS BROWNRIGG, ESP. PARA "LA NACION"

LONDRES, 12. — Las últimas operaciones de los rusos en el frente oriental han sido típicas de la táctica soviética de hostigar aquí, luego allí para en seguida golpear con toda su fuerza en alguna parte, llevándose todo por delante.

Ahora tenemos la noticia de que los rusos han cortado la línea férrea troncal de Odessa a Alemania por la vía de Lwow. Lo interesante, en mi opinión, es que la pérdida de esta línea directa de comunicación con Alemania es ahora para Manstern bastante más grave que lo habría sido hace algunas semanas. En la última quincena, los finlandeses han estado haciendo sondeos de paz y los términos generosos que les han sido ofrecidos por los rusos debe haber alentado a los búlgaros a pensar en la manera de salir de la guerra. La misma situación parece haber agravado la intranquilidad entre los rumanos y los búlgaros.

Ahora Manstein tiene que pensar en la línea de comunicaciones a través de Rumania y Hungría, cubierta a todo lo largo por los Cárpatos, que constituye un obstáculo formidable para cualquier ataque desde el norte durante los meses del invierno. Sin embargo, esta ruta debe ser muy poco atrayente para Manstein en los momentos que siente la agitación en los Balcanes. Manstein como otros jefes sabe cuán precarias pueden ser las líneas de comunicación cuando corren a través de un territorio infestado por bandas de guerrilleros. La reciente destrucción de 400 soldados alemanes en Grecia ha servido para recordar a Manstein lo que puede comenzar a ocurrir en Rumania.

El corte de la línea directa con Alemania obligará pronto a Manstein a replegarse. Cuando lo haga, la posición de las tropas alemanas que hoy contienen a los rusos a las puertas de Crimea será todo menos envidiable.

No es fácil, a primera vista, comprender por qué los alemanes atribuyen tanta importancia al impedir a los rusos que avancen por Crimea desde Kerch. La respuesta, creo yo, está en Sebastopol. Mientras Sebastopol no esté de nuevo en manos rusas, la flota soviética no tendrá una base más cercana al frente de batalla en Ucrania que la de Novorossisk; además, los aeródromos de Crimea permanecen en manos alemanas. Esto significa que ni fuerzas navales ni fuerzas rusas pueden interferir mucho con el tráfico costero alemán entre los puertos de Kherson y Nicolaiev y los puertos rumanos y búlgaros. Sin embargo, una vez que el ejército rojo haya penetrado por Kerch, las puertas alemanas en Crimea serían pronto liquidadas y Sebastopol volverá a manos soviéticas. Esto, para el mando alemán, no debe ocurrir de ninguna manera mientras Manstein no haya zafado el grueso de sus fuerzas desde el Dnieper inferior hacia la relativa seguridad de Besarabia y Rumania. Allí tendrá una línea más corta que defender entre los Alpes Transilvanos y el mar, protegiendo a Ploesti de un ataque por tierra.

Manstein ha ganado tiempo para Hitler a costa de pérdidas terribles, pero puede ser que no haya pagado la mitad siquiera del precio.

AMERICANOS OCUPARON ATOL DE WOTHO EN LAS MARSHALL

LA AVIACION SIGUE ATACANDO LAS POSICIONES ENEMIGAS

PEARL HARBOR, 12. — (U. P.). — Por Charles P. Arnot. — Las fuerzas de la infantería de Marina, completando la línea no interrumpida norteamericana entre Kwajalein y Eniwetok, en las islas Marshall occidentales ocuparon el atolón de Wotho en una operación realizada sin derramamiento de sangre, con el que se eleva ahora a cuatro el número de bases en atolones arrebatadas al enemigo en el último mes y medio.

En un breve anuncio emitido poco después de medio día, y que fué dado simultáneamente a la publicidad en Washington, el Cuartel General de la Flota del Pacífico informó que un destacamento del 22.o Regimiento de infantes de la Marina desembarcó y estableció un gobierno militar en los 13 islotes que comprenden el atolón de Wotho.

El comunicado no reveló la fecha de la ocupación pero se presume que fué hace poco. Una pequeña unidad anfibia de la Flota del Pacífico llevó a cabo la operación, dando así a las fuerzas norteamericanas una base adecuada desde la cual podrán lanzar nuevos golpes contra los japoneses.

El atolón de Wotho mide once millas que comprende 13 islotes y está a 67 millas al noroeste de Kwajalem.

PEARL HARBOR, 12. — (U. P.). — Por William Tyree). — En una incursión sobre las islas Marshall, que realizaron sin ser molestados excepto por el fuego desesperado antiaéreo del enemigo, bombarderos medianos y ligeros y aviones de combate atacaron a cuatro bases japonesas en las Marshall orientales, el viernos. Con este ataque ha entrado al 65.o día la más grande ofensiva aérea lanzada contra esta zona.

Tres de las bases orientales de las Marshall fueron atacadas por aeroplanos del Cuerpo de Infería de Marina y de la Séptima Fuerza Aérea del Ejército incluyendo bombarderos Mitchell cazas bombarderos Dauntless y aviones de combate Warhawk, en esta fase de las últimas operaciones contra las posiciones aisladas del enemigo.

¿RELACIONES DIPLOMATICAS ENTRE RUSIA Y EL GOBIERNO QUE PRESIDE P. BADOGLIO?

CIRCULAN RUMORES EN TAL SENTIDO.— GOBIERNO ITALIANO EMITIRA UN COMUNICADO

NAPOLES, 12 (UP). — (por Dana Schmidt).— Observadores políticos bien informados estiman que corresponde a la verdad el rumor que circula en el sentido que el mariscal Stalin ha ofrecido cambiar representantes diplomáticos con el mariscal Badoglio, dando así al Gobierno cobeligerante de este último, reconocimiento diplomático completo, a pesar de que el secretario de Badoglio y otros delegados al Gobierno no han confirmado directamente todavía dicha especie.

El secretario del mariscal Badoglio, telefónicamente, desde la sede del Gobierno, esta mañana, declaró que se emitirá un comunicado sobre el asunto y aconsejó la mayor cautela entretanto. Agregó que no sabe si el comunicado se publicará hoy o mas tarde.

Badoglio, en el curso de una entrevista concedida a la United Press hace tres semanas, expresó la esperanza de que Italia fuera en breve aceptada plenamente como aliada, y que se le acordara representación diplomática en las capitales aliadas.

La medida del mariscal Stalin constituiría la primera respuesta por parte de un Gobierno aliado a ese deseo expresado por Badoglio, el que sin duda ha sido comunicado también a Washington Londres y Moscú por intermedio del teniente general Sir Noel Mason MacFarlane, comisionado de control aliado.

Algunos observadores relacionan la medida rusa con las negociaciones sobre la partición de la flota italiana, de las que el Presidente Roosevelt dijo hace diez días que estaban un cincuenta por ciento terminadas, sugieren que el precio del reconocimiento diplomático por parte con cambio de Embajadores podría bien ser la calladamente aceptación por el Gobierno de Badoglio de la eventual transferencia de un tercio de la flota italiana a Rusia.

Los observadores señalan que aunque el reconocimiento diplomático por Rusia del cobeligerante de Badoglio parece extraño en este preciso momento, en que los partidos políticos, encabezados por los comunistas, están atacando violentamente al Rey y a Badoglio como neofascistas, por otra parte hay que considerar que este conocimiento se hará también a cualquier Gobierno que en lo futuro puedan formar los partidos políticos.

Aunque el mensaje del Gobierno de los Estados Unidos a Badoglio específica que las actuales discusiones no envuelven la transferencia de la totalidad de los barcos italianos, la apertura de relaciones diplomáticas directas puede conseguir para los rusos los servicios de parte de la flota italiana bajo control ruso y posiblemente utilizando bases italianas del Mediterráneo hasta que se abra la salida al Mar Negro y al [illegible].

Para el Gobierno italiano el reconocimiento de Rusia fortalecerá mayor prestigio, probablemente un reconocimiento similar por los estados [illegible] Gran Bretaña [illegible] se producirá en breve.

UNION PARA LA VICTORIA

le invita

HOY, LUNES

A LAS 10 P. M. AL

TEATRO BAQUEDANO

A ESCUCHAR LA INTERESANTE CHARLA EN CASTELLANO DEL

Capitán de Corbeta Filipino

CARMELO LOPEZ MANZANO

- SU BARCO HUNDIDO POR LOS JAPONESES...
- 16 DIAS EN UNA ISLA SOLITARIA..
- BAJO EL FUEGO JAPONES EN HOSPITALES AUSTRALIANOS...

éstas y muchas otras son las experiencias que dará a conocer este distinguido miembro de la marina norteamericana

"LA GUERRA CONTRA LOS JAPONESES"

Entrada Libre.

Continúa el rápido avance de las fuerzas rusas en Ucrania

CORTARON DOS VIAS FERREAS Y LLEGARON A LA RIBERA NORTE DEL BUG, EN SU CURSO MEDIO

MOSCU, 12.— (U. P.) (Por Harrison Salisbury).— Las tropas, en un avance de 32 kilómetros que han realizado en las últimas 24 horas, se abrieron paso hacia la ribera norte de la parte central del río Bug y cortaron por lo menos dos de las líneas férreas en poder de los alemanes, que corren a través de la Ucrania meridional.

El segundo ejército en la Ucrania cruzó la frontera de la provincia de Odessa y ocupó Galvoron, centro de distrito, durante el avance general que expulsó a los alemanes de 60 pueblos en la parte central del frente ucraniano, que tiene 800 kilómetros de extensión. Al ocupar a Galvoron, 51 kilómetros al sudoeste de Uman, los rusos llegaron a la ribera norte del río Bug, 224 kilmetros al noroeste de su desembocadura por Nikolayev, en el Mar Negro.

Los rusos asimismo cruzaron el ferrocarril que corre hacia el oeste desde Pervomaisk para unirse a la línea troncal Odessa Lwow en Rudnitsa. Los alemanes ahora cuentan sólo con una línea paralela, a uno 65 kilómetros al sur, como su último eslabón ferroviario de este a oeste a través de la Ucrania meridional.

Galvoron se encuentra sólo 30 kilómetros al nordeste de la frontera de la Besarabia, y es el punto más cercano a Rumania que hayan alcanzado hasta ahora los rusos en su formidable avance.

OTROS PUNTOS OCUPADOS

Los rusos ocuparon también en el mismo frente Bolashya y Mochylka, 48 kilómetros al sudoeste de Uman y 96 kilómetros de Rumania, y Mikhailovka, 48 kilómetros al oeste de Uman.

El ala oriental del segundo ejército que avanza hacia el nordoeste y el oeste de Kirovograd recuperó más de 30 pueblos, mientras que los otros ejércitos soviéticos en la Ucrania, el primero y el tercero, que operaban en los lados opuestos al segundo, también obtuvieron aplastantes triunfos.

El primer ejército va estrechando el cerco del sitio en torno al empalme ferroviario de Prokurov, en la línea de Odessa a Lwow, cerca de la frontera polaca. La ocupación de Proskurov obligaría a los alemanes a retirarse hacia Rumania para poder contar con otro eslabón del ferrocarril de Odessa a Lwow.

Una fuerza siguió al sur de Proskurov y cortó el ferrocarril que corre al sur hacia el pueblo de Gusyatin, en la frontera polaca.

En el norte, los rusos se apoderaron de Lashkovtsy situado ocho kilómetros al norte de Proskurov. También ocuparon Zarudye, 13 kilómetros al norte del empalme ferroviario.

El tercer ejército, que avanza hacia el nordoeste de Krivoi-Rog, y también al sur hacia Nikolayev y Kherson, ocuparon más de 100 pueblos y aldeas. Al norte, el tercer ejército ocupó el empalme ferroviario de Dolinskaya, situado 45 kilómetros al nordoeste de Krivoi-Rog, para cortar otro segmento del ferrocarril de Sigmenka a Nikoloyev.

Las fuerzas del sur cruzaron el río Ingul, ocupando a Privolnoye, situada a unos 60 kilómetros al norte de Nikolayev y avanzaron río abajo hacia Bolshaya-Alexandrovka, 90 kilómetros al nordeste de Kherson. La radioemisora no declaró si el pueblo había sido ocupado en el avance de 21 kilómetros de Berislav o si había sido tomado en un nuevo avance a través del Dnieper.

DOS MIL JAPONESES EXTERMINADOS EN EL VALLE HUKAWNG

NUEVA DELHI, 12. — (U. P.) — El Cuartel General Aliado anunció que 2.000 japoneses fueron exterminados en el valle de Hukawng, en la zona norte de Birmania, donde los tanques norteamericanos, manejados por conductores norteamericanos y chinos, han quebrantado la resistencia de los japoneses.

El General Stilwell predijo que todo el valle de Hukawng, que eventualmente será la puerta de entrada a la China occidental, pronto estará en poder de los aliados, añadiendo: "La lucha por Naingkwan y Walawbum, ha sido ganada y sólo queda por despejar lugares aislados".

Stilwell elogió calurosamente a las tropas norteamericanas y chinas que "combatieron y perecieron juntos". Dijo que la expulsión de los japoneses del valle de Hukawng es la única forma para completar el nuevo camino de abastecimiento de la China.

Las fuerzas de Stilwell prácticamente han eliminado a la otrora famosa 18.a división japonesa.

Kowloon atacó la aviación aliada con base en China

CHUNG-KING, 12. — (U. P.).— Se ha comunicado que la 14.a Fuerza Aérea norteamericana atacó los muelles de Kowloon, en Hong-Kong, la noche del viernes, arrojando "muchas bombas" sobre la zona de blanco.

La agencia japonesa Domei dijo que los aviones nortesmericanos arrojaron bombas cuando los aviones de caza nipones interceptaron. Agregó que las bombas dañaron los barrios residenciales y un hospital.

El viernes, los caza-bombarderos atacaron un buque de carga de 1,700 toneladas, dejándolo en llamas cerca de Puerto Camphaen la Indochina francesa. Luego atacaron el aérdromo nipón en la isla Welchow, en el golfo de Tonkin. Se incendió el depósito de gasolina del seródromo, y quedaron dañados muchos edificios, inclusive la torre de control.

Otros aviones norteamericanos con sus bombas destruyeron varios edificios en Kaobang, en la Indochina. Los cazas atacaron un buque de carga de 1,700 toneladas, en Hongay. Se perdió un avión nortamericano.

Dos aviones japoneses bombardearon una base aérea norteamericana el viernes, en la noche causando pequeños daños.

Dos lugares del S. de G. Bretaña atacó la Luftwaffe

LONDRES, 12. — (U. P.).— Se ha informado que anoche unos pocos aeroplanos enemigos, arrojaron bombas sobre dos lugares de la costa sud-oriental, los que causaron daños y un pequeño número de bajas.

Intercambio de arte entre EE. UU. y Sudamérica

WASHINGTON, 12. — (U. P.). —El señor David Finley, Director de la Galería Nacional de Arte, anunció que el Departamento de Estado ha creado una sección de intercambio de informaciones sobre actividades artísticas con las repúblicas americanas.

Dijo que se realizarán exhibiciones en los Estados Unidos de obras de arte, facilitadas por los países latinoamericanos, y que exhibiciones recíprocas serán preparadas por los museos norteamericanos en otras repúblicas americanas. La oficina citada servirá también de asesora sobre el intercambio de artistas, estudiantes e investigadores de las artes

GRAN BRETAÑA

VON RUNDSTEDT INSPECCIONO LA LINEA TODT

LONDRES, 12 (UP). —La radio París anunció que el general von Rundstedt, comandante en jefe de las tropas alemanas en el occidente, inspeccionó las unidades de guarnición a lo largo del muro del Atlántico alrededor del 7 de marzo, y que dirigió breves palabras a las tropas, a las que les dió la siguiente consigna: "Destruir al enemigo y combatir hasta el último hombre"

GRAN VENTA

COLEGIALES

CONSULTE ESTAS OFERTAS

UNIFORMES en buen paño azul marino, para colegiales. Botones dorados con ancla, esmerado corte y confección; FALDA para edades: 16 años, $ 98; 14 años, $ 89; 10 años, $ 85; 12 años, $ 75; 8 años

$ 70.00

PALETO para edades: 16 años, $ 165; 14 años, $ 155; 12 años, $ 145; 10 años, $ 135; 8 años.

$ 125.00

BAUL - CAMAROTE, muy práctico y sólido. Diversidad de tamaños y calidades.

$ 125.00

ABRIGOS en sarga azul marino, modelo y botones reglamentarios, esmerada confección, todos forrados en seda, para las edades: 16 años, $ 398; 14 años, $ 375; 12 años, $ 354; 10 años, $ 333, y 8 años.

$ 320.00

COLCHA BLANCA, tejido nido de abeja, excelente calidad, para cama del colegial

$ 43.00

VASOS para agua, de bakelita blanca, especiales para colegiales, c/u.

$ 6.50

SOBRETODOS para niños, modelos cruzados y derechos, confeccionados con telas de pura lana en infinidad de colores y calidades, de 6 a 15 años: 16 años, $ 460; 14 años, $ 445; 13 años, $ 415; 11 años, $ 385; 12 años, $ 430; 10 años, $ 400; 9 años, $ 375; 8 años, $ 365; 7 años, $ 355; 6 años.

$ 345.00

SABANA de crea cruda muy buena calidad, con basta calada para 1 plaza, excepcional oferta.

$ 29.80

FUNDAS de crea cruda con basta calada, 1 plaza, una oferta que ha causado sensación.

$ 9.80

TRAJE de niño con pantalón de golf. Telas de pura lana. Fantasías exclusivas, terminación inmejorable: 15 años, $ 310; 14 años, $ 302; 13 años, $ 294; 12 años, $ 286; 11 años, $ 278; 10 años $ 270; 9 años, $ 262; 8 años, $ 254; 7 años, $ [illegible]

$ 223.00

PIJAMAS de riquísima franela, bonitos rayados, para niños de 13 a 15 años, $ 89; de 9 a 12 años, $ 87; y de 6 a 8 años

$ 85.00

CAPA-E con somier especial, modelo único, para internados y escuelas normales.

$ 635.00

VENGA... VEA Y COMPARE

Dispensamos atención especial a los uniformes para las Srtas. Profesoras

CASA GARCIA

ALAMEDA Y Av. ESPAÑA. Casilla 3224

DEL INTERIOR

LA NOVENA EXPOSICION AGRICOLA DE PEÑUELAS

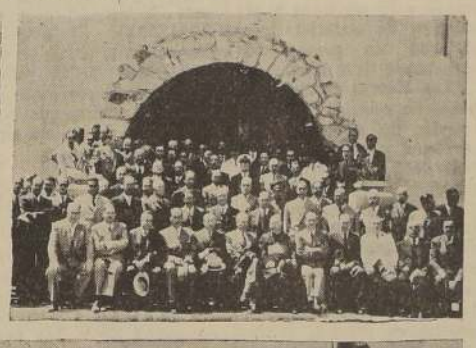

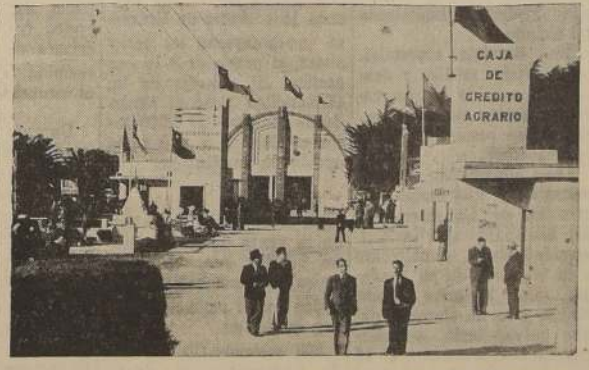

El Ministro de Agricultura don Alfonso Quintana Burgos, llega a la Exposición de Peñuelas. Es recibido por el presidente de la Sociedad Agrícola del Norte, don Fernando Illanes, el Senador señor Alvarez Suárez y el Intendente de la Provincia señor José Robles.

El pórtico del hermoso edificio del Casino de Peñuelas,, donde se realizó el almuerzo inaugural de la Exposición con la asistencia del Ministro, y autoridades locales; este acto fué ofrecido por la Sociedad Agrícola del Norte.

En la Exposición el Ministro de Agricultura saludando a las autoridades, y a los agricultores de la región

Aspecto de una avenida de Stands de la Exposición

La Novena Exposición Agrícola e Industrial de la zona norte que con tanto éxito fué inaugurada en Peñuelas, el jueves último, con asistencia del Ministro de Agricultura, señor Alfonso Quintana ha continuado en plena actividad.

Los productos de aquella región que se exhiben en numerosos stands han causado la admiración de todas las personas que han tenido la oportunidad de visitar la Exposición.

Los variados actos del programa elaborado por la Sociedad Agrícola del Norte se han desarrollado de acuerdo con el propósito de sus organizadores.

Al dar término ya, a este interesante torneo, queda la mejor impresión de lo que es el potencial económico de tan vasta región, desarrollada en su grado máximo, gracias al esfuerzo de empresarios y obreros que colaboran con entusiasmo y celo por acrecentar la producción agrícola, minera e industrial de las esforzadas provincias nortinas.

LONQUIMAY NO TENDRA MEDICO ESTE INVIERNO

LONQUIMAY, 12.— La población esperaba con vivo interes la llegada del médico designado por la Dirección de Carabineros, el Seguro y la Beneficencia para atender a los enfermos de la localidad que no cuenta con servicio médico de ninguna especie.

Ultimamente se ha informado que el doctor Belmar Hernández designado para venir a esta población, no vendrá, pues ha renunciado al cargo.

La población se muestra sumamente intranquila ya que el invierno se acerca y carecerá de médico, como el año pasado, lo que irroga molestias graves, pues Lonquimay en todos los inviernos queda aislado de Curacautín por la nieve.

Se espera que las autoridades competentes tomen medidas inmediatas al respecto.— (El corresponsal).

SANTIAGO

DEBE REPONERSE LA LOCOMOCION A LO OVALLE

LA CISTERNA, 12.— Desde hace varios meses se ha privado al sector de lo Ovalle del servicio de locomoción y con el pretexto del mal estado de las calles se retiraron los medios que servían a varios miles de personas.

Es de anotar que los pobladores deben recorrer más de 12 cuadras a pie para poder lograr los tranvías y góndolas de la Gran Avenida o los autobuses que pasan por Santa Rosa, con las molestias que ocasiona el calor en esta época del año y que se agravará con la llegada del invierno, que hace intransitables las calles y aceras.

La Alianza Demócrática ha hecho gestiones sucesivas ante las autoridades del Tránsito y se espera que en la entrevista que harán estos dirigentes acompañados de los parlamentarios del Distrito se logre satisfacer esta sentida necesidad. — Corresponsal.

BLANCO 1161 **VALPARAISO** TELEFONO 4427

"ABARQUERO", POR SANDALS Y BLACK STAR, TRIUNFO EN EL CLASICO "EL ESTRENO" DISPUTADO AYER EN VIÑA DEL MAR

ELINA Y FLOTADOR, TRIUNFARON EN LAS OTRAS PRUEBAS BASICAS DE LA JORNADA VIÑAMARINA.— MACIEL CONQUISTO SU PRIMERA VICTORIA.— RESULTADOS Y DIVIDENDOS DE LA REUNION EN EL SPORTING CLUB

La disputa del clásico "El Estreno", para productos de dos años y las pruebas especiales por los premios "José Luis Walker" y "Pedro H. Mac Clelland", arrastraron ayer hacia las graderías del Valparaíso Sporting Club, una concurrencia muy numerosa, que disfrutó de una tarde rica en emociones y con resultados que se ajustaron, en su mayoría, a los vaticinios de los "catedráticos".

MACIEL LOGRA GANAR

En la primera prueba de la tarde, para perdedores, Maciél, por Macón y Atufada, que está bajo el cuidado de Adolfo Echeverría y que viste las sedas del Stud Blanco Encalada, logró su primera victoria, imponiéndose a Silenciosa, eterna segunda, y Roberta. El vencedor abonó $ 17.60 y $ 5.80.

ELINA SIGUE LA RACHA

"Elina" continuó ayer su serie de triunfos, al imponerse en el antiguo Clásico "José Luis Walker", que ahora es sólo prueba especial, sobre la distancia de 2,600 metros. Escoltó a la hija de Pantera y Extra, el luchador "Chico Hermoso", ocupando los siguientes lugares Star Diamond, Raudaloso y Antual.

ABARQUERO EN "EL ESTRENO"

Los comentarios que en los últimos días circularon en las esferas hípicas y en los corrales del Valparaíso Sporting Club, que enunciaban los méritos extraordinarios de "Abarquero", del Stud Santa Isabel, que está bajo el cuidado de don César Covarrubias, se vieron ratificados ampliamente con la victoria que el hijo de Sandals y Black Star, logró en su primera actuación en Viña del Mar.

Diez animales tomaron parte en esa competencia, cuyo desarrollo ofreció singular interés ya que los honores del triunfo se disputaron hasta las últimas distancias y en ellas sacó partido "Abarquero" que cruzó la sentencia con claro margen sobre Corazonada y Contrapunto, que igualaron el segundo lugar finalizando en el cuarto puesto Capricho.

Abarquero abonó $ 14.40 y $ 8.20.

FLOTADOR EN PREMIO "MAC CLELLAND"

La otra carrera de interés que se brindó en la pista del Sporting Club, fué la que tenía por recompensa el premio "Pedro H. Mac Clelland".

Sólo seis de los diez inscritos se pusieron a las órdenes del juez de partida, arrancando en punta Dichato que logró mantener visiblemente ventaja hasta las proximidades del codo final, donde cayeron encima Toreador, Ruthy y Mia Sola, entre los que se inició reñida contienda, en la que el puntero fué borrado. Los tramos finales permitieron a Flotador conquistar ventajas, pese a la insistente ofensiva de Ruthy que debió conformarse con el segundo lugar, rematando tercera Mia Sola.

RESULTADOS Y DIVIDENDOS

Consignamos, a continuación, los resultados generales y dividendos de la décimasegunda reunión de la temporada de verano en el Valparaíso Sporting Club:

Primera carrera.— 1.400 metros 1.o Maciél 51, C. Rebolledo; 2.o Silenciosa 48, 3.o Roberta 46, 4.o Rodomonte 46. 1 cuerpo y 2 cuerpos. Tiempo: 1.26 2/5. 17.60, 5.60, 3.40 y 6.80.

Segunda carrera.— 1.400 metros.— 1.o Sinteais 53, C. Rebolledo, corral con Argonauta, 2.o Sinforosa 53, 3.o Azafrán 54, 4.o Santanderina 50. No corrieron Popularidad, Bolina y Estruendosa. 1 cuerpo y 1 cuerpo. Tiempo: 1.26 2/5. 41.60, 18.20, 6.80 y 17.

Tercera carrera. — 1.400 metros.— 1.o Llanquihuana 58, J. F. Marchant corral con Guincho; 2.a Dick Turpin 46, 3.o Chispa de Fuego 51, 4.o El Aguila 56. No corrieron Cerro Seco y Wosko. 1 cuerpo y 1 cuerpo. Tiempo: 1.25 2/5. 11.80, 7.80, 14.20 y 22.20.

Cuarta carrera. — 1.400 metros.— 1.o Ceylán 56, J. F. Marchant; 2.a Cinzano 59, 3.o Spinster 50, 4.o Hilderer 56. No corrió Dichato. 1 cabeza y 2 cuerpos. Tiempo: 1.25 11. 6.20, 76.60 y 7.40.

Quinta carrera. — 2.600 metros.— 1.a Elina 53, C. Rebolledo; 2.o Chico Hermoso 53, 3.o Star Diamond 60, 4.o Raudaloso 46. 2 1/2 cuerpos y 1/2 pescuezo. Tiempo: 2.44 3/5. 31.40, 10.80, y 13.40.

Sexta carrera. — 1.300 metros.— 1.o Abarquero 54, E. Castillo, corral con Duendecilla, 2.o Corazonada 52, 3.o Contrapunto 54, 4.o Capricho 54. 1 1/2 cuerpo y 1 pescuezo. Tiempo: 1.19 1/5. 14.40, 8.20, 12.60 y 16.20.

Séptima carrera.— 1.900 metros.— 1.o Flotador 48, J. F. Marchant; 2.o Ruthy 47, 3.o Mia Sola 57, 4.o Toreador 46. No corrieron Leicester Chiavari, Chico Hermoso y Lorjena. 1 1/2 cuerpo y 1 pescuezo. Tiempo: 1.57 4/5. 12.60, 7.80, 26.80.

Octava carrera.— 1.400 metros.— 1.o Chispero 58, F. Santander, 2.o Quila 56, 3.o Koskor 57, 4.o Ernosario 53. No corrieron: Bizantino Palpo y Marabú. 1 pescuezo y 1 cuerpo. Tiempo: 1.25 1/5. 67.40, 19.80, 18.20 y 24.80.

Novena carrera. — 1.900 metros.— 1.o Carmita 54, E. Castillo, 2.o Pasunero 56, 3.o Bohemio 47, 4.o Yip 55. No corrieron: Hayduk, Hebilla de Plata, Huilcoco y Chocalán. 1 cabeza y 3 cuerpos. Tiempo 1.25 3/5. 32 9.80, 9.40 y 51.

ESPECTACULOS DE HOY

VALPARAISO.— Matinée, vermouth y noche: Tierra de pasiones.

COLON.— Matinée, vermouth y noche: Aloma.

REAL.— Matinée, vermouth y noche: Yo mantengo el orden.

VELARDE.— Matinée, vermouth y noche: La patrulla del Yokon.

VICTORIA.— Matinée, vermouth y noche: Por la libertad.

IMPERIO.— (Continuado) Bombardero.

RIVOLI.— Matinée, vermouth y noche: Arriésgate mujer.

CONDELL.— (Continuado) Punto negro y El gran bloqueo.

REX.— (Viña) Matinée, vermouth y noche: Las puertas del infierno.

RIALTO.— (Viña) Matinée, vermouth y noche: La mujer invisible

OLIMPO.— (Viña). Matinée, vermouth y noche: El protestor.

MUNICIPAL.— (Viña) Matinée, vermouth y noche: Sahara.

MOVIMIENTO DE VAPORES

PROXIMAS LLEGADAS

ALLIPEN de Coquimbo.
HUELLELHUE, de Coquimbo.
PILAR, de Antofagasta.
HUELLELHUE, de Coquimbo
VICTOR ARANDA LEON, de Coronel.
JUNIN de Arica.
PUYEHUE, de Punta Arenas.
MONTEMAR, de Antofagasta.
MAULLIN, de Iquique.

PROXIMAS SALIDAS

ALLIPEN, para Iquique e intermedios
PILAR, para Antofagasta e intermedios.
JUNIN, para Arica e intermedios.
MAULLIN, para Iquique e intermedios.

VICE-ALMIRANTE JUAN A. RODRIGUEZ SUBROGARA AL INTENDENTE SR. HAMEL

PRIMERA AUTORIDAD DE VALPARAISO COMENZARA HOY A HACER USO DE FERIADO

El Intendente de Valparaíso, don Gastón Hamel de Souza, hará entrega hoy de ese cargo al vicealmirante don Juan Agustín Rodríguez, quien servirá esas funciones mientras dure la ausencia del titular que comenzará hoy mismo a hacer uso de feriado por quince días.

Con este motivo, a mediodía de hoy se cumplirá una sencilla ceremonia en la sala de despacho de la primera autoridad de Valparaíso, en la que se darán a conocer al vicealmirante Rodríguez diversos asuntos de interés para el normal Gobierno provincial

CONTRAALMIRANTE SR. A. HOFFMANN, SERIA JEFE DE ESC. ACTIVA

Extraoficialmente hemos logrado informarnos que el contraalmirante don Alfredo Hoffman, sería designado, en breve, comandante en Jefe de la Escuadra, funciones que hasta ahora cumple el vicealmirante don Juan Agustín Rodríguez, quien asumirá otro alto cargo en los servicios navales de Valparaíso.

COMPAÑIA DE CONSUMIDORES DE GAS DE SANTIAGO

Títulos de Acciones

Los títulos de la última emisión de acciones estarán a disposición de los señores accionistas, en las oficinas de la Compañía, calle Santo Domingo N o 1061, a partir del Lunes 13 del mes en curso.

Estos títulos serán canjeados contra entrega de los recibos provisionales de pago de dichas acciones.

EL GERENTE

Santiago, Marzo 10 de 1944.

P. S. N. C.

No obstante la guerra, siguen llegando de INGLATERRA en nuestras naves las mercaderías que el país necesita.

Pormenores:— CIA. INGLESA DE VAPORES.

Blanco 689. VALPARAISO — Agustinas 1062 6º SANTIAGO

MEDIDAS PRO ABARATAMIENTO DE LA VIDA PROPICIO CONCENTRACION PUBLICA DE AYER

SE REALIZO EN EL TEATRO CAUPOLICAN, CON NUMEROSA ASISTENCIA.— HABLARON DIRIGENTES DE DIVERSOS SECTORES SOCIALES, COMERCIALES Y GREMIALES

Con la concurrencia de varios miles de personas, se efectuó ayer, la concentración a que había convocado el Comité Nacional Pro Baja de las Subsistencias en el Teatro Caupolicán a fin de dar a conocer al pueblo los problemas de las subsistencias en general, arriendos y de los medios de locomoción.

Al acto, asistieron numerosos organismos obreros, quienes portaban sus respectivos estandartes sociales y motes alusivos al acto.

LOS ORADORES

Abrió la concentración el Regidor por Santiago, señor Moisés Ríos, quien se refirió al problema de los arrendatarios y al alto costo de la vida, subrayando que este estado de cosas, se debía a los manejos de los especuladores y acaparadores de los artículos más indispensables para la vida diaria, tales como las Subsistencias, el arriendo, movilización y vestuario. Expuso que el Gobierno, debía adoptar serias medidas en contra de los grandes industriales, que ganaban sumas fabulosas a costa de los trabajadores. A continuación, le siguieron en el uso de la palabra, las sigientes personas: Orlando Pávez, Secretario General Provincial de la C. T. Ch.; Guillermo Sánchez, presidente del Comité Nacional Pro Baja de las Subsistencias; Carlos Lobos, a nombre de los obreros del carbón; Galvarino Rivera, presidente de la Cámara de Comercio Minorista; Luis Sandoval, Consejero Nacional de la C. T. Ch. y representante obrero ante el Consejo Superior de Precios, quien tuvo a su cargo el discurso de fondo de la concentración; Silvio Lazzerini, presidente de la Asociación de Pequeños Agricultores y Leopoldo Sánchez, Regidor por Santiago. Todos los oradores fueron largamente aplaudidos por los asistentes al acto.

LAS CONCLUSIONES

Las conclusiones a que arribó esta concentración, fueron las siguientes: solicitar del Supremo Gobierno, intervenga en forma enérgica, en contra de los industriales y grandes comerciantes que acaparan los artículos de primera necesidad; iniciar una intensa campaña por la rebaja de pasajes en los medios de movilización, especialmente para los escolares; solicitar del Gobierno interponga sus buenos oficios en favor de los arrendatarios que están siendo desalojados en Santiago y provincias; dirigirse a los Comités Parlamentarios, para que se dicte una ley que favorezca a los consumidores y protestar en contra del alto costo que ha experimentado el azúcar, carbón, leche y demás artículos indispensables.

Durante la concentración se dió cuenta de una presentación del Comité de Residentes Argentinos Pro Liberación de Presos Políticos, saludando a los organismos obreros participantes en el acto y dando a conocer la lucha, similar que los hombres y sectores populares de Argentina libran también, dentro de los medios posibles, ante la carestía de la vida, actividad que ha sido sofocada por la dictadura pro nazi, que ha clausurado locales y encarcelado dirigentes.

La asamblea acogió con unánimes aplausos la comunicación y acordó expresar su solidaridad con la actitud de los ciudadanos y agrupaciones políticas, sociales, educacionales y sindicales libres del país vecino, haciendo votos por su pronta liberación.

ENTREGA DE AVION BRASILEÑO AL CLUB AEREO DE CHILE

Mañana a las 11.30 horas, se llevará a efecto una ceremonia durante la cual, el Club Aéreo de Chile recibirá oficialmente un avión de construcción brasileña obsequiado por la Organización Henrique Lage, del Brasil.

La firma chilena Rodrigues Rivas, Ltda., representante de la firma constructora hará entrega de la máquina al presidente del Club Aéreo, general del aire, señor Manuel Tovarias Arroyo.

A este acto concurrirán el Ministro de Defensa Nacional, general señor Oscar Escudero; el Embajador del Brasil, Excmo. señor de Souza Leao Grazie; el Adicto Aéreo del Brasil; los directores del Club Aéreo de Chile, representantes diplomáticos de diversos países y jefes y oficiales de la Fuerza Aérea de Chile.

PARTIDO RADICAL

ASAMBLEA DE SANTIAGO. — Un grupo numeroso de miembros de esta entidad, ha constituido recientemente un comité designado a trabajar por la designación de presidente de la Asamblea Radical de Santiago del señor Hernán Muñoz Segura, activo dirigente, quien ha desempeñado en anteriores oportunidades la vicepresidencia con singular acierto. El señor Muñoz Segura, ha sido delegado en varias convenciones, en las cuales le cupo destacada actuación.

Su elección está apoyada por el Grupo Funcional Sanitario Radical, organismo del que fuera un calificado dirigente.

GRUPO RADICAL FERROVIARIO. Hoy a las 19 horas se reunirá este organismo en el Club Radical, con el objeto de tratar la siguiente tabla.

1.o Pormenores de la candidatura a regidor de su consejero y correligionario don Luis Ugarte Salazar.

2.o Lo relacionado con el próximo Congreso Nacional de los Empleados Ferroviarios.

3.o Tratar algunas plantas que están aún pendientes.

CANDIDATURA ALEJANDRO RUZ. —Este candidato ha continuado recibiendo importantes adhesiones de los sectores populares y de los elementos independientes.

Ayer se reunió el comando del Partido Radical, conjuntamente con el Comité de Damas, Extranjeros, Gremiales y Deportistas, y se adoptaron numerosos acuerdos y resoluciones.

Presidió esta reunión el presidente comunal señor Luis Bernal, y el presidente del Club Radical de la Comuna, señor Leopoldo Van de Wingard y asistieron destacados dirigentes comunales.

Para hoy está citada la Asamblea del partido a las 21 horas en su local político, calle Agustín Maite N.o 26, para tratar sobre la elección municipal y el estudio de los estatutos del partido, aprobado en la reciente Convención celebrada en Concepción.

Reina entusiasmo entre los simpatizantes de la candidatura del señor Ruz, para asistir a la manifestación que se efectuará en su honor el próximo domingo en la Quinta Los Suspiros ubicada en la calle Suspiros 774, ofrecida por sus partidarios de los sectores de la Población Morandé, Lo Espinoza y Lo Franco.

Las adhesiones las reciben los señores Humberto Reyes, calle Suspiros 774, y Jorge Flores, calle Lo Espinoza 520.

ASAMBLEA CUARTA COMUNA. — Con motivo de cumplirse el plazo fijado por los militantes de la Juventud que tenían más de 25 años para abandonar las filas de nuestro organismo, esta comuna ha acordado elegir nueva mesa directiva mañana martes a las 21 horas en su local de Avenida B. O'Higgins N.o 2754.

En esta oportunidad se dará la bienvenida a los jóvenes dirigentes que les corresponderá mantener en nuestra comuna la línea política y doctrinaria de nuestro partido.

ASAMBLEA RADICAL DE PROVIDENCIA. — De orden del señor presidente, cítase a sesión para hoy en su nuevo local de Avenida Providencia N.o 1038.

Se recomienda la asistencia por existir asuntos de suma importancia que tratar.

DEFUNCION

Ha fallecido don

ROBERTO URIZAR CORVERA.

Se oficiará una misa por el descanso de su alma en su domicilio, Alonso Ovalle N.o 1585, hoy a las 9 horas. Sus restos serán sepultados privadamente.

LA FAMILIA.

DEFUNCION

Ha fallecido nuestra querida esposa, madre y abuelita, señora

RAQUEL GOVINDEN DE PORTUS

Sus restos serán sepultados hoy en el Cementerio General, partiendo el cortejo del Pensionado San Vicente, a las 15 horas.

LA FAMILIA.

Ungüento MONTE SANTO

Usado con excelente resultado contra ciertas Eczemas, ronchas, comezón de la piel y del cuero cabelludo etc.

Caja grande: $ 2.00
Caja chica: $ 1.00

Base: Lassar mentol y alcanfor

Funerales LA UNION

SERVICIO NOCTURNO
RAMON VALDES Y CIA. LTDA.
TELEFONO 51860
PORTUGAL 931

SERVICIO DE BENEFICENCIA Y ASISTENCIA SOCIAL

Empresa de Pompas Fúnebres

DE LA BENEFICENCIA PUBLICA

Servicio Diurno y Nocturno

Talleres: PANTEON N.o 800 Teléfono 88995 | Casa Central: SAN ANTONIO 456 Teléfono 32361

MAPOCHO 4129 —::— QUINTA NORMAL

PARTIDO DEMOCRATICO

CENTRO RENOVACION. — Cítase al directorio a reunión para mañana a las 19 horas, en Huérfanos 1017, con el objeto de tratar acerca de la proclamación de los candidatos señores Serafín Soto y Benjamín Azua ro, acto que tendrá lugar el próximo jueves a las 21 horas.

CLUB ANGEL GUARELLO. — Se convoca a sesión ordinaria para hoy, a las 21 horas, en Bascuñán 55, a los miembros del directorio de este organismo.

CANDIDATURA DE DON ELISEO GALLARDO. — El candidato democrático a regidor por San Bernardo, don Eliseo Gallardo Barril, ha recibido numerosas adhesiones de elementos ferroviarios, comerciantes y otros gremios de dicho pueblo. Su proclamación pública tendrá lugar el próximo domingo 19, a las 10 horas, en el Teatro Municipal de San Bernardo, con participación oficial de la Agrupación local, dirigentes del partido y representantes de diversos sectores sociales simpatizantes.

INTERESANTE REUNION CELEBRO EL COMITE CENTRAL PRO CANDIDATURA DE SERAFIN SOTO

SE DIO CUENTA DE SIGNIFICATIVAS ADHESIONES INDEPENDIENTES. — LAS SECRETARIAS COMUNALES. — HOY SESIONA EL COMITE GREMIAL Y FEMENINO

Los delegados de Centros en la sesión de trabajo de ayer, del Comité Central de la candidatura a Regidor del Sr. Serafín Soto

Con numerosa asistencia de sus miembros y de delegados de Centros, celebró sesión en la mañana de ayer el Comité Central Democrático Pro Candidatura a Regidor por Santiago del señor Serafín Soto Rodríguez.

Participaron en la Directiva de honor del acto y en la asamblea de trabajo que se desarrolló, además del candidato, el presidente del Comité, Diputado señor Pedro Cárdenas Núñez, don Vicente Adrián, don Clodomiro Figueroa, la señorita Inés Torres M., Abogada y ex presidenta de la Agrupación Democrática Femenina; el tesorero general, señor Alfonso Salinas; los secretarios, señores Luis Mallea, Francisco Norambuena, Eduardo Fuentealba, Carlos Pérez Gacitúa y Agustín Cáceres; los presidentes y delegados de Centros, señores Juan 2.o Lobos, del Centro Renovación; Dagoberto Baeza, del Centro Manuel Gallardo; Juan Dupré, del Centro Carlos Medina; Antonio Rodríguez, del Centro Libertad, José A. González, del Centro Sexta Comuna; Luis Emiliano Rojas, del Centro La Vanguardia; Vicente Fuentealba, del Centro A. Muñoz Gamboa; Agustín Jorquera, del Centro Rafael Valenzuela; María Leiva, de la Brigada Femenina Democrática; Apolonides Parra y Carlos Milacari, del Centro Zenón Torrealba y los miembros de sectores gremiales mutualistas y femeninos adherentes, varios de ellos independientes, señores José Salamanca, Carlos Baeza, Ana Rosa Bravo, Isaura Escarlet, Aida Bascuñán, Decimelo Contreras, Luisa de Lobos, Pedro Troncoso, Marta Medina, Julio Marín Sotomayor, Luis Rubio Celis, Armelinda Almohacid, Angel Vásquez y Gerardo Droguett. Asistieron, también, el presidente de la Agrupación Santiago, señor Demófilo Jofré y el Secretario del Comité Electoral del mismo organismo, señor Hipólito Saavedra.

ADHESIONES Y AYUDAS ECONOMICAS

La cuenta del presidente diputado Cárdenas Núñez, sobre adhesiones recibidas y sobre diversos aportes de ayuda económica, incluso de personas no pertenecientes al Partido Democrático, fué objeto de generosos aplausos. Algunos de estos envíos, de Santiago y provincias, estaban acompañados de significativos conceptos de reconocimiento para la obra social y moral del candidato, señor Soto Rodríguez.

COMITE MUTUALISTA, GREMIAL Y FEMENINO

A través de su sesión el Comité Central siguió tratando diversos asuntos de interés, fijando entre otros acuerdos, las Secretarías Comunales, en ocho de las diez comunas. Acordó, asimismo, constituir el Comité Mutualista, Gremial y Femenino dándose lectura a los adherentes, muchos no pertenecientes al partido que habían concurrido a inscribirse, los que fueron saludados con entusiastas aplausos. Finalmente se resolvió citar para hoy, a las 21 horas, en Puente 682, a los ciudadanos, mujeres y juventud, inscritos para dicho Comité e invitar ampliamente a quienes deseen colaborar, a inscribirse, elija su propia directiva y adopte acuerdos sobre su labor.

EN FAVOR DE UN DIPUTADO ARGENTINO

El Comité de Residentes Argentinos Pro Liberación de Presos Políticos ha dirigido un llamado a los partidos políticos, organismos sindicales, profesores, profesionales de Chile, en favor del ex diputado radical argentino, periodista y abogado, don Agustín Rodríguez Araya, quien lleva ya una semana de huelga del hambre en la cárcel de Rosario, donde está preso desde hace varios meses por el actual Gobierno argentino, ante el cual el indicado ex parlamentario adoptó una actitud, por lo que se le instauró un proceso por un supuesto desacato. El Comité sugiere, que entre otros medios, se envíen rápidas peticiones al Gobierno argentino y presentaciones a su Embajador en Chile.

Décimaquinta Memoria presentada por el Consejo Directivo de la Universidad Técnica Federico Santa María correspondiente al año 1943

PRIMERA PARTE

OBSERVACIONES GENERALES

1.—Consejo Directivo.— Habiendo renunciado a su puesto de Alcalde de Valparaíso el señor Abelardo Contreras, en el curso del mes de octubre, dejó de ser Consejero de la institución. El Consejo lamenta verse privado de la colaboración tan entusiasta y tan eficaz que durante tres años el señor Contreras prestó a la Universidad, y deja testimonio en esta oportunidad de sus agradecimientos más sinceros.

En reemplazo del señor Contreras forma parte del Consejo Directivo el señor Alfredo Nazar, Alcalde subrogante de Valparaíso.

El Vicerrector de la Universidad, señor Kurt Lubowsky, ha renunciado a su puesto, dejando de pertenecer, en consecuencia, al Consejo Directivo.

El Consejo deja constancia de sus agradecimientos al señor Lubowsky, por los servicios que prestó a la Universidad en los cargos que desempeñó en la institución.

No ha habido otros cambios en la composición del Consejo.

2.— Apreciación general sobre la marcha de la Universidad.— Durante el 12.o año de funcionamiento de nuestra institución, los servicios dirigidos y vigilados por el Consejo han funcionado regularmente, y se han desarrollado de acuerdo con los planes concebidos desde un principio.

La Memoria del Rector de la Universidad, así como el Balance y demás informaciones que contiene esta Memoria, dan los detalles necesarios para apreciar el desarrollo de dichos servicios en el año que acaba de terminar.

3.— Movimiento de las Escuelas en 1943.— Las diversas Escuelas han funcionado normalmente durante el año que acaba de transcurrir, tanto desde el punto de vista de la conducta de los alumnos, como de su aprovechamiento. En los cursos nocturnos, la asistencia y la puntualidad han sido relativamente satisfactorias. Los detalles pueden verse en la Memoria del Rector, (Pág. 27).

El número de alumnos de cada Escuela fué el siguiente:

	Principió con	Terminó con
Escuela de Aprendices, I año..	64	54
Escuelas de Aprendices, II año	37	32
Escuela de Aprendices, III año, en la Industria....	41	35
Escuela Técnica Elemental.	49	46
Escuela Preparatoria.	26	22
Escuela Preparatoria en la Industria ..	22	20
Escuela Superior	44	37
Instituto Técnico	22	16
Colegio de Ingenieros	34	30
Cursos Nocturnos (promedio)	80	80
	419	372

4.— Las Escuelas en 1944. — El número de alumnos distribuídos en todo el Establecimiento, será el siguiente, calculado a base de las matrículas ya efectuadas y de las promociones en las diversas Escuelas:

Escuela de Aprendices, I año..	70
Escuela de Aprendices, II año	42
Escuela de Aprendices, III año, en la Industria	29
Escuela Técnica Elemental	40
Escuela Preparatoria	30
Escuela Preparatoria, en la Industria	23
Escuela Superior	45
Instituto Técnico	19
Colegio de Ingenieros	40
Cursos Nocturnos (promedio)	80
	418

5.— Cursos de enseñanza humanística.— Han continuado desarrollándose en forma normal, como complemento de la enseñanza técnica. He aquí el horario semanal:

ASIGNATURAS	N.o de horas semanales de 1943
Castellano	16
Historia y Geografía	11
Idiomas extranjeros	11
Educación cívica...	2
Economía Política	1
Biología e Higiene	5
Canto	5
	51

6.—Departamento de Extensión Cultural.— Durante el año pasado el Departamento de Extensión Cultural intensificó sus actividades, realizando en el curso del año universitario un total de cincuenta y una funciones, con una asistencia media de sobre mil personas, compuesta en su mayor parte de estudiantes de esta Universidad, y además, establecimientos de Valparaíso y Viña del Mar. Sus funciones se componían de un concierto de música seguido de una conferencia o de una cinta cinematográfica.

Paralelamente con las actividades culturales y artísticas del Aula Magna, se ha desarrollado un ciclo de transmisiones radiales efectuadas con la propia emisora Universitaria C. B. 147, bajo la dirección técnica del profesor de nuestra Universidad.

No olvidando el valor altamente educativo del arte dramático, en lo que se refiere a dicción, estudios históricos, psicología y escenográfia la dirección del Departamento de Extensión Cultural se preocupó de la formación de un Cuadro Universitario de Comedias que ya realizó su primera presentación.

El año recién pasado por diversos motivos, no pudo realizar su segunda presentación, pero espera hacerlo a comienzos del presente año.

El Coro Universitario por su parte, bajo la dirección del maestro Ramón Muguruza ha enriquecido su repertorio de interpretaciones polifónicas presentándose en diversos recitales públicos.

7. — Biblioteca. — Libros.—Han aumentado en 463 volúmenes, con lo que el número total alcanza a 17.311. Algunos de los nuevos libros han sido obsequiados por el Instituto Chileno Británico, por lo cual el Consejo expresa sus agradecimientos al Instituto.

La consulta de libros durante el año ha alcanzado a 12,797.

Revistas.— A causa de la guerra la recepción de revistas ha sido irregular; el número de volúmenes de revistas técnicas empastadas alcanza a 1,166.

La consulta de revistas por profesores y alumnos alcanzado este año a 13,928.

8. — Laboratorios y Talleres. — Los Laboratorios y Talleres que tan útiles servicios prestan en la enseñanza de las diversas Escuelas, continúan incrementando constantemente sus instalaciones, a fin de mantenerse tan al día como sea posible.

9. — Revista Scientia. — La revista, que aparece bimestralmente, ha continuado desarrollando su labor de difusión técnica en el alumnado y los medios industriales.

10. — Internado. — El Internado funcionó con un número aproximadamente de 100 alumnos durante el año 1943, en forma satisfactoria. La conducta y aprovechamiento de los alumnos fueron buenos en general, y el estado de su salud, salvo casos aislados, muy satisfactorio. En el curso del año 1944 continuaremos con el mismo número de alumnos.

11.—Casas contruídas con fines de enseñanza. — La Universidad continúa la práctica de construir casas, a fin de que los alumnos del Curso de Construcción trabajen en ellas y se den cuenta de todos los detalles de la edificación.

La casa N.o 6 se acaba de construir en el terreno adquirido por la Universidad en la Avenida Placeres esquina de San Luis, y está lista para su enajenación.

Se ha dado comienzo a la casa N.o 7, contigua a la anterior, de material ligero, con un presupuesto aproximado de $ 200.000.

12.— Nuevas construcciones.— Se continúa la construcción del edificio de la Dirección y Biblioteca, edificio de 7 pisos que se extenderá de Oriente a Poniente, por delante del Aula Magna. La Biblioteca ha sido proyectada para 200 mil volúmenes y en su diseño se han tomado en cuenta los últimos adelantos puestos en práctica en las más modernas bibliotecas del mundo.

13.— Servicios especiales. Los servicios médico y dental han asistido al alumnado en forma satisfactoria. No se han presentado casos de gravedad.

14.— Ceremonia conmemorativa y distribución de premios. — La ceremonia del homenaje que la Universidad rinde anualmente a la memoria de su fundador, don Federico Santa María, y la de clausura del año universitario, se efectuaron conjuntamente el 18 de diciembre en el Aula Magna, ante una numerosa concurrencia. Tanto la ceremonia como la distribución de premios fueron honradas con la presencia de S. E. el Presidente de la República, don Juan Antonio Ríos; del señor Ministro de Educación, don Benjamín Claro Velasco, y de otros señores Ministros de Estado y altos funcionarios de la Administración Pública.

El Consejo agradece debidamente esta manifestación de estímulo del Excmo. señor Presidente de la República y sus Ministros.

SEGUNDA PARTE

MEMORIA Y BALANCE CORRESPONDIENTES AL AÑO 1943

1.—Movimiento de Inversiones.— Durante el curso del año 1943, diversas Sociedades Anónimas, de las cuales la Universdad es accionista, acordaron aumentos de sus capitales, correspondiéndole a la institución subscribir las acciones a que tenía derecho, haciendo uso de las opciones ofrecidas. El monto total de la inversión efectuada por esta causa ascendió en el año pasado a la suma de $ 3.794.055.31. El detalle correspondiente a las acciones referidas podrá verse en esta misma parte de la presente Memoria, que se publicará en un folleto como en años anteriores.

La Imprenta y Litografía Universo S. A., en enero del año pasado, tomó el acuerdo de ofrecer a sus accionistas acciones de la Empresa Editora Zig-Zag, que tenía en cartera a razón de una acción Zig - Zag por cada 16 acciones de Universo que poseyeran los accionistas, al precio de $ 16 por acción. El Consejo de la Universidad tomó el acuerdo de comprar las 4,990 acciones Zig-Zag a que tenía opción la institución.

En el curso del año pasado, el Consejo ha efectuado la venta de los siguientes valores, con el objeto de cubrir desembolsos originados por el pago de acciones subscritas.

800 acciones Cía. de Gas de Concepción al precio medio de $ 56.88.

4,700 acciones Cía. de Gas de Valparaíso, al precio medio de $ 59,24.

10,500 acciones Cía. Cervecerías Unidas, al precio medio de $ 88,33.

2,700 acciones Cía. Chilena de Tabacos, al precio medio de $ 98,88.

4,380 acciones Cía. de Refinería de Azúcar de Viña del Mar, al precio medio de $ 97,36.

900 acciones Sociedad Fábrica de Cemento "El Melón", al precio medio de $ 86,81.

10,042 acciones Imprenta y Litografía "Universo" S. A., al precio medio de $ 25.09.

300 acciones Empresa Editora "Zig-Zag", al precio de $ 21 cada una.

100 acciones Banco Hipotecario de Chile, al precio de $ 310 cada una.

En el mes de diciembre último la Universidad recibió una oferta de compra por el terreno de propiedad de la institución, ubicado en Avenida Brasil N.o 1869 y calle Blanco de esta ciudad. Tomando como base esta oferta, el Consejo Directivo acordó sacar el referido terreno a remate, voluntario, fijando como precio mínimo la suma de 300 mil pesos, o sea, el que le había sido ofrecido. El remate se llevó a efecto el día 23 del mes de diciembre último, y la propiedad fué adquirida en él, por los señores A. F. Velarde, Osuna y Cía., en la cantidad de $ 370.000, pagadera con $ 200.000 al contado, 85 mil pesos a seis meses plazo, y el saldo de $ 85.000, a un año plazo, ganando intereses la parte del precio a plazo. En el mes de enero ppdo., fué firmada la escritura de compraventa y recibida la cuota de precio al contado.

Durante el año pasado se vendieron 6 lotes de los terrenos en el Cerro Cordillera, denominados Población "El Blanco", de que es propietaria la Universidad, en la suma de $ 7.603.60.

2.— Balance anual.— El Balance que se inserta más adelante refleja la situación financiera de la Universidad al 31 de Diciembre de 1943. Se agrega como de costumbre, en hoja separada, la cuenta de Rentas y Gastos correspondiente al año terminado en esa fecha.

El Consejo aprueba y hace suyo el balance, que, como los anteriores, ha sido examinado y certificado por los señores Price, Waterhouse, Peat & Co.

La renta neta producida por los bienes de la Universidad ha ascendido en el año pasado a la suma de $ 11.050.578.62. En esta cifra se incluyen rentas extraordinarias por valor de $ 2.925,324.37, resultando así que la renta ordinaria correspondiente a 1943 ascendió a $ 8.125.254.25.

Durante el año 1943 se ha invertido en construcciones, instalaciones y muebles para las Escuelas, la suma de $ 2.408.927.36. Se ha amortizado la cuenta correspondiente a dichas construcciones, instalaciones y muebles en la suma de $ 3.852.452.96, que representa el sobrante de rentas durante el año, después de efectuar los gastos de mantención de las Escuelas y de administración, y de hacer provisiones. Desde que se inició la construcción e instalación de la Escuela de Artes y Oficios y Colegio de Ingenieros "José Miguel Carrera" y hasta el 31 de diciembre último, se ha invertido en dichos objetos la suma de $ 48.184.710.13. De esta cantidad se ha castigado la suma de $ 40.683.628.79 que corresponde a sobrante de rentas, después de haber efectuado los gastos de mantención de las Escuelas hasta esa fecha. Queda, en consecuencia, estimado el total de las construcciones e instalaciones en el Balance al 31 de diciembre último, en la suma de sesenta millones 501.081.34 pesos.

El valor de las acciones y bonos de propiedad de la Universidad, calculado sobre la base de los precios en diciembre 31 de 1943, a los tipos de cambio de $ 120, $ 30, y $ 7, por la libra esterlina, el dólar y el peso argentino respectivamente para sus inversiones en esas monedas, asciende a $ 130.860.977.24, lo que representa un mayor valor sobre la estimación anotada en los libros, de 83 millones 273 mil 141.79 pesos. Considerando esta cantidad, que corresponde al mayor valor comercial de las inversiones, el capital y fondos acumulados de la Universidad, ascienden al 31 de diciembre de 1943 a $ 137.724.554.97.

El Consejo Directivo ha estimado conveniente ajustarse a la norma de no alterar en los libros la estimación de las inversiones mobiliarias, que siguen figurando en el Balance que presenta, con los valores antiguos inferiores a los actuales en la suma de $ 83.273.141.79.

Valparaíso, Marzo de 1944.

EL CONSEJO DIRECTIVO

OTRO TRANSMISOR DE ALTA POTENCIA FUE ENCONTRADO A LOS ESPIAS NAZIS EN UNA CASA DEL CARRASCAL

EL APARATO CON SU CORRESPONDIENTE TRANSFORMADOR ESTABA OCULTO EN UN TALLER DE PINTURAS DE PROPIEDAD DEL SUBDITO ALEMAN JUAN MOLLER, QUIEN FUE DETENIDO — LOS DETECTIVES DETUVIERON ADEMAS A OTRO SUJETO EN MALLOCO.— PARA HOY SE ESPERAN NUEVOS ALLANAMIENTOS Y DETENCIONES

Conforme lo anunciamos en nuestra edición anterior, en la madrugada de ayer el Departamento 50, procedió a dar cumplimiento a diversas diligencias que le fueron encomendadas por el Ministro Sumariante, señor Bauquedano, que conoce del proceso de espionaje.

Las últimas detenciones y el hecho de que Timmermann Veitl y Elsen Dorrer siguien incomunicadas después de los largos interrogatorios a que fueron sometidos en la mañana del sábado, hacen que el proceso por espionaje entre a una nueva fase de carácter sensacional por la magnitud de la red que habían logrado extender los cabecillas principales de estas actividades delictuosas, que atentaban contra la soberanía nacional.

LAS NUEVAS DILIGENCIAS

Por las nuevas declaraciones prestadas por Timmermann, se pudo establecer que existen otros transmisores de radio clandestinos que permanecen ocultos no abstante las hábiles pesquisas realizadas por el Departamento 50.

El señor Barros Bianchi, en posesión de una nueva pista encomendó al segundo jefe del Departamento, don Gerardo Pradenas efectuar algunas investigaciones en el pueblo de Malloco y en la casa ubicada en Santiago en Mapocho 4428, Carrascal, de propiedad del ciudadano alemán Juan Moller, quien se presentaba como sospechoso ante los ojos de la policía.

SE ALLANA LA CASA SOSPECHOSA

En la madrugada de ayer el señor Pradenas, secundado por cuatro agentes, procedió a allanar la casa de la calle Mapocho 4428.

El propietario Juan Moller, fue recibido en medio de grandes protestas, haciendo mucho caudal de su honradez y de su calidad de comerciante antiguo y prestigioso en el ramo de pintura.

El señor Pradenas le pidió que permaneciera tranquilo e invocando su honradez le exigió que cooperara a la acción de la justicia y sin esperar la respuesta afirmativa o negativa del dueño de casa dió orden a sus agentes que procedieran a registrar minuciosamente toda la casa.

SE ENCUENTRA UN NUEVO TRANSMISOR

En una bodega vecina al taller de pinturas de Moller se encontraban numerosos cajones que, según declaraciones de su dueño, sólo contenían materias primas e ingredientes para la fabricación de pinturas y barnices.

Abiertos algunos de los cajones, se comprobó que en realidad guardaban las materias expresadas por Moller. Sin embargo, el segundo jefe del Departamento 50, señor Pradenas dispuso que se abrieran todos los cajones.

Después de una labor concienzuda y sólo cuando faltaban muy pocos cajones que examinar, los agentes encontraron una mercadería muy extraña. Abierto el cajón sospechoso aparecieron primeramente ediciones antiguas de diarios brasileños y luego un flamante y potente radio-transmisor con su correspondiente transformador de alta potencia.

DETENIDO JUAN MOLLER

Realizado este hallazgo, el señor Pradenas procedió a detener a Juan Moller, quien fué llevado juntamente con el transmisor al Departamento 50, donde fué largamente interrogado por el señor Barros, debiendo ser presentado en la mañana de hoy ante el Ministro señor Bauquedano.

Por nuestra parte, ayer tuvimos oportunidad de examinar los nuevos aparatos encontrados en casa de Moller y estamos en condiciones de afirmar que éste es el más potente de los transmisores encontrados hasta el momento, ya que su potencia es de 120 voltios.

OTRO DETENIDO EN MALLOCO

Por lo que se refiere a las diligencias practicadas en Malloco, sabemos que en esta localidad se detuvo a un individuo cuyo nombre y nacionalidad se mantienen en reserva a fin de no malograr el curso de las investigaciones.

En círculos de la policía se nos dijo que es seguro que en el día de hoy se produzcan nuevos allanamientos y detenciones.

ITALIANOS RESIDENTES TENDRAN FACILIDADES PARA IR A SU PAIS

La Comisión de Control de los Aliados para los asuntos italianos, ha comunicado al Movimiento Italia Libre de Chile, que desde ahora los ciudadanos italianos residentes en las Américas, pueden regresar a su Patria, previo el cumplimiento de algunos requisitos, que serán puestos en conocimiento de los interesados, en la Secretaría de Italia Libre, calle Catedral 1111 todos los días, de 11 a 12 horas.

La comunicación de la Comisión de Control es el resultado de la presentación hecha por la Segunda Conferencia Panamericana de Italianos Libres verificada en Santiago, en conformidad a los acuerdos tomados.

LA REVISTA "PASATIEMPOS" SALDRA EN BREVE

En pocos días más saldrá a la publicidad la revista "Pasatiempos", interesante y original magazine, destinado a llegar a todos los hogares y a ser leído por todos los sectores de la opinión. No será una revista de actualidad; su material no será aquel que refleja o comenta el acontecimiento político, deportivo o policial. Su contenido será crucigrama, el puzzle, el problema de ingenio, de lógica, el acertijo, la charada, el concurso de conocimientos; en fin, algo nuevo y ameno que servirá a todas las personas y en especial al alumnado y a aquellas personas que buscan solaz y diversión para sus ratos de ocio.

Los editores de esta revista, periodistas sumamente conocidos en nuestro medio, cuentan para llevar a la práctica tan original idea con la cooperación de fuertes firmas comerciales y organismos oficiales los que ya han otorgado la mayor parte de los numerosos y valiosos premios que se otorgarán a cada uno y todos los lectores del magazine.

En "Pasatiempos" se incluirán 40 o más concursos por número y todos ellos tendrán estímulos prácticos, en dinero, en mercaderías y especies.

Publicaciones similares a las que nos ocupa, circulan profundamente en Estados Unidos, G Bretaña y Centroamérica, países en los cuales alcanzan tiradas fabulosas y en las cuales constituyen verdaderos éxitos editoriales.

La revista que se hará aquí en Chile, está llamada a alcanzar mayor suceso, ya que, contrariamente a lo que ocurre en otras partes, se instituirán miles de premios para ser repartidos entre los lectores.

Un neumático Giant, cargado pesadamente, puede dañarse al dar en un bache. Por lo tanto, cualquier avería que ocurra, por muy pequeña que sea, debe repararse pronta y expertamente.

Para conseguir el máximo kilometraje de sus neumáticos Giant órdeneles a sus conductores que conduzcan con cuidado, evitando los baches, las piedras y demás obstáculos de la carretera . . . además, acostúmbrese a que el Distribuidor de la Goodyear inspeccione con regularidad todos los neumáticos que tenga en servicio . . . Y cuando necesite *nuevos* neumáticos acuda a él, pues puede proveerle a Ud. de neumáticos Goodyear . . . ¡los mejor del mundo!

ALGO PARA CUIDAR LOS NEUMATICOS GIANT

1. Inflelos adecuádamente
2. Alternelos con regularidad
3. Combine los dobles, con cuidado
4. Inspeccione semanalmente la alineación
5. Carguelos apropiadamente
6. Conduzca con cuidado

UNIDOS HOY UNIDOS SIEMPRE

GOODYEAR NEUMATICOS

IMPORTADORES:

COMPAÑIA DE PETROLEOS DE CHILE

AGUSTINAS 1358

NUEVOS TERRENOS PARA LA ESCUELA AGRICOLA DE POCURO DONO DON JUAN DE DIOS MARTICORENA

ESTE ESTABLECIMIENTO QUE LLEVA EL NOMBRE DEL EX PRESIDENTE DON PEDRO AGUIRRE CERDA RECIBIO EL SABADO ULTIMO LA VISITA DE ALTAS AUTORIDADES

A mediodía del sábado llegaron a Los Andes el Gerente de la Caja de Crédito Agrario, don Humberto Aguirre Doolan, acompañado del Jefe de Enseñanza Rural, don Ortelio Parra y del Agrónomo Jefe del Ministerio de Educación, don Enrique Larenas. En la ciudad fueron recibidos por el Gobernador don Erasmo Basualto, el Diputado don Pedro Jara del Villar, el Inspector Escolar don Humberto Hurtado, el Inspector Escolar de Los Andes, don Oscar Medina Vega, el Rector del Liceo don Exequiel Céspedes, numerosos funcionarios públicos y miembros de la prensa.

Instantes más tarde, la comitiva se dirigió a la Escuela Granja "Pedro Aguirre Cerda" de Pocuro, cuya visita era la finalidad especial de dichas autoridades. Allí, atendidas por el Director del establecimiento don Juan Salazar, pudieron imponerse de la correcta marcha del establecimiento, a pesar de la precaria ayuda que aún recibe de las autoridades gubernativas.

Después de reconocer las diversas dependencias, la comitiva y sus acompañantes fueron invitados a un almuerzo en los comedores del plantel, durante el cual el Inspector Escolar de Los Andes señor Oscar Medina ofreció la manifestación en brillantes palabras recalcando el espíritu del recordado Presidente don Pedro Aguirre para crear estos establecimientos en directo beneficio de las clases campesinas. A continuación hizo uso de la palabra el señor Aguirre Doolan, quien después de emocionantes frases en recuerdo de sus antepasados que vivieron en la misma casa donde ahora funciona la Escuela, expresó sus agradecimientos hacia el hombre que había hecho realidad un propósito del ex Mandatario, donando los terrenos para la construcción y funcionamiento de la Escuela Granja. Se refirió a la personalidad de don Juan de Dios Marticorena, en cuyo nombre ofreció toda clase de ayuda pecuniaria para el engrandecimiento de las actividades de la Escuela y la donación de nuevas tierras para sus actividades agrícolas.

Instantes más tarde, el Jefe de la Sección Rural de Enseñanza, señor Parra, en un conceptuoso discurso expresó los agradecimientos de su repartición, del Director General de Educación y del Ministro del ramo al señor Marticorena y al señor Aguirre Doolan, expresando además que la Escuela Granja de Pocuro, durante el año en curso, no sólo contaría con este espontáneo apoyo, sino que con el del Ministerio, en el sentido de dotarla de nuevos pabellones, extensión de sus comodidades y salas de instrucción, además de instalaciones eléctricas propias y, por fin, un tractor que no solamente sirva a la Escuela sino que a los pequeños agricultores de la tierra que vio nacer al Excmo señor Aguirre Cerda.

Terminado el almuerzo, los visitantes fueron invitados a recorrer los terrenos de que dispone la Escuela solucionando de inmediato las dificultades con los dueños de los terrenos adyacentes que obstaculizan los trabajos agrícolas en la educación que allí se proporciona, para cuyo efecto, el señor Aguirre Doolan en representación del señor Marticorena, finiquitó varias compras ventas con los respectivos propietarios, a favor del establecimiento.

COMUNICADO DE LA EMBAJADA DE ESPAÑA

"Noticias difundidas a todo el mundo por Agencia Tass y publicadas en la prensa de esta capital afirman que la aviación alemana utiliza los aeródromos de Bilbao, Oviedo, Santander y otros secretos situados en el Golfo de Vizcaya y que dicen construidos por técnicos alemanes ayudados por autoridades españolas, así como también que existen bases para la reparación de submarinos en las Islas Canarias y que el Almirante Doenitz realiza actualmente un viaje de inspección de las bases de que disponen los alemanes en la costa del Mediterráneo e Islas Baleares.

Aunque bastaría tener en cuenta la procedencia de tales noticias para apreciar su valor y comprender su intención política, esta Embajada de España desea hacer constar del modo más rotundo y terminante su total y absoluta falsedad, pues ni existen en el territorio español tales aeródromos secretos ni emplazados en las provincias que se citan, ni ningún otro de nuestros territorios han sido jamás utilizados por aviones o sumergibles beligerantes, según es bien público y notorio y consta a sus Representantes en España, para quienes no podrían pasar inadvertidos tales hechos, ni puede citarse un solo caso en el que España no esté cumpliendo con escrupulosa lealtad sus deberes de estricta neutralidad".

DEPRESIONES ATMOSFERICAS AFECTAN LA REGION AUSTRAL

RESUMEN SEMANAL DEL OBSERVATORIO DEL SALTO

Los estudios realizados en el Observatorio del Salto en la semana pasada, informan que la circulación atmosférica del Pacífico se está intensificando gradualmente.

De acuerdo con el Método Clayton, empleado en EE. EE están calculando con un mes de anticipación las ondas atmosféricas que cruzarán el Pacífico Austral en el curso del mes de marzo, bajo la acción de las variaciones de la radiación solar.

Las depresiones, están llegando con una exactitud matemática, en las fechas anunciadas en el último informe enviado a los agricultores.

Sin embargo, las lluvias se circunscriben por ahora al extremo sur, mientras en el resto sólo se han observado nublados parciales y cambios de temperatura.

25.o aniversario del Observatorio.— Con motivo de cumplir el Observatorio del Salto, 23 años de labor científica el 21 de marzo próximo, se ha enviado un resumen de la Memoria anual a S. E. el Presidente de la República, miembros del Gobierno e Instituciones Científicas del país y del extranjero.

El Observatorio del Salto mantiene intercambio científico con el Observatorio Meteorológico de la Universidad de Harvard, el Observatorio Astrofísico de Washington de la Smithsonian Institution de EE. UU.; el Observatorio de Monte Wilson de la Carnegie Institution, el Observatorio de Lick, Universidad de Berkeley, California; el Observatorio de Física Cósmica de San Miguel, Buenos Aires; el Observatorio de la Universidad de la Plata; el Observatorio de la Universidad de Chile: etc.

El Observatorio del Salto, ha realizado en el último año una amplia labor de Estudio e Investigaciones Científicas, orientando sus trabajos en materias de utilidad práctica para el país como por ejemplo: nueva organización del sistema de informes y previsiones del tiempo para la agricultura; estudios de Bio-climatología, relacionados con la acción del clima sobre los vegetales y el organismo humano; estudios de climopatología para la lucha contra la tuberculosis; informes para la aviación; etc.

Informes para la Agricultura: Los informes y previsiones de tiempo, para la realización de los trabajos en el campo, destinados al Fomento de la Producción Nacional, pueden solicitarse a la Sección de Meteorología Agrícola del Observatorio del Salto, Casilla 130, Santiago.

LOS INCENDIOS EN CAUTIN Y MALLECO TIENDEN A DECLINAR DESPUES DE SU DEVASTADORA ACCION

SON INCALCULABLES LAS PERDIDAS QUE HAN EXPERIMENTADO LOS FUNDOS DE LA REGION.— HAY TRES MUERTOS Y VARIOS HERIDOS.— LAS AUTORIDADES DE LA ZONA AFECTADA HAN DESPLEGADO INTENSA LABOR PARA CONJURAR EL PELIGRO

Informaciones enviadas por nuestros corresponsales, indican que los incendios en las provincias de Malleco y Cautín están disminuyendo.

Se han quemado grandes extensiones de bosques y han sido numerosos los fundos que han tenido que lamentar la destrucción de las casas de sus inquilinos, instalaciones, castillos de maderas y potreros con pasto forrajero.

Se ha registrado la muerte de tres personas y varios heridos. Las autoridades de Pitrufquen, Villarrica, Loncoche, Temuco y aun de Valdivia han prestado abnegada cooperación junto con los particulares para conjurar el voraz elemento.

El fuerte viento parecía ha declinado y las poblaciones ya no estan en peligro.

VICTORIA, 12.— El Gobernador de este Departamento señor Labrín acompañado del comandante señor Pérez; del Juez Letrado, señor Esquivel y del Comisario señor Venegas realizaron una rápida visita de inspección por los fundos que han sido afectados por los incendios. Pudieron imponerse que el fuego abarca ambas márgenes del Río Malleco.

Se confirma que el fuego destruyó construcciones, maquinarias e instalaciones del fundo "El Colpihue", de propiedad del señor Neyl Germani.

El dueño del fundo "Río de la Plata", señor Alfredo Tamn con la colaboración de grupos de obreros evitaron que el fuego destruyera las casas y potreros del predio.

En los fundos "Malalche" y "Alabana" del señor Carlos Patterson se quemaron doscientas cincuenta cuadras de pasto forrajero.

El fuego ha sido aislado en los fundos "San Juan" de don Raúl Stafforelli y "Hacienda Valdivia" de don Juan Eyheralde.

Hasta el momento no se sabe de desgracias personales.— (El Corresponsal).

DECLARACION OFICIAL

Anoche el Ministerio del Interior entregó la siguiente información oficial:

"El Gobernador del Departamento de Villarrica ha comunicado telegráficamente al Ministerio del Interior que ha recibido informaciones que le hacen saber que en el lugar denominado Quelhue, en la Comuna de Pucón, el incendio de bosques ha causado la muerte de dos personas y han resultado cinco heridos graves.

En Flor del Lago hay también un muerto.

El fuerte viento que reinaba ha disminuido, por lo cual se aleja el peligro de que el fuego pueda seguirse extendiendo.

En su telegrama, el Gobernador hace notar la necesidad que existe de que se facilite la venta de clavos de dimensiones corrientes, a fin de que los propietarios de fundos los puedan adquirir para hacer casas para los inquilinos que en número de más o menos sesenta han resultado destruidas por el fuego.

Otra información telegráfica recibida en el Ministerio del Interior, enviada por el Intendente de la Provincia de Valdivia hace saber que la Comandancia de la Cuarta División ha dado conocimiento de que el sábado en la noche partió desde Temuco a la zona de Villarrica y Pucón una brigada de voluntarios de la Defensa Civil y que ha dispuesto que el Coronel Acuña comande las organizaciones de la Defensa Civil que durante el día domingo serán destinadas a los diversos sitios amagados por el fuego".

CANCELACIONES ELECTORALES

POR OFICIO N.o 259 DEL SEÑOR DIRECTOR DEL REGISTRO ELECTORAL, SE HA ORDENADO PRACTICAR LAS SIGUIENTES CANCELACIONES EN EL REGISTRO GENERAL DE VARONES, POR LAS CAUSALES QUE SE INDICAN:

DEPARTAMENTO DE SANTIAGO

Ortiz Araos Miguel A., Comuna Santa Lucía, Sec. 1.a, N.o 154.—Doble inscripción.
Meyerincis Gallardo Otto, Com. Santa Lucía, Sec. 2.a N.o 19.—Fallecido.
Carvallo Aguirre Carlos, Comuna Santa Lucía, Sec. 7.a, N.o 54.—Fallecido.
Rogers Brieba Ricardo, Comuna Santa Lucía, Sec. 7.a N.o 114.—Fallecido.
Cortínez Alarcón Carlos, Comuna Santa Lucía, Sec. 8.a, N.o 199.—Fallecido.
Bruna Castro Juan Vicente, Comuna Santa Lucía, Sec. 8.a, N.o 3.—Doble inscripción.
Melo Figueroa Humberto, Comuna Santa Lucía, Sec. 9.a, N.o 118.—Residencia.
Lopetegui Reyes Fernando, Comuna Santa Lucía, Sec. 11.a, N.o 76.—Fallecido.
Barra Flores Luis de la, Comuna Santa Lucía, Sec. 11.a, N.o 123.—Doble inscripción.
Pérez Peralta Antonio, Comuna Santa Lucía, Sec. 11.a, N.o 200.—Residencia.
Palacios Arancibia Atilio, Comuna Santa Lucía, Sec. 12.a, N.o 91.—Fallecido.
Claro Velasco Samuel, Comuna Santa Lucía, Sec. 12.a, N.o 114.—Residencia.
Orella Correa Juan, Comuna Santa Lucía, Sec. 14.a, N.o 11.—Residencia.
Bello Domínguez Julio, Comuna Santa Lucía, Sec. 15.a, N.o 14.—Doble inscripción.
Contardo Guardia Horacio, Comuna Santa Lucía, Sec. 16.a N.o 107.—Fallecido.
Jara Palma Juan P., Comuna Santa Lucía, Sec. 17.a, N.o 83.—Fallecido.
Schmidt Stolzenbach Ernesto, Comuna Santa Lucía, Sec. 18.a, N.o 175.—Doble inscrip.
Alessio Machuca Humberto, Comuna Santa Lucía, Sec. 19.a, N.o 95.—Doble inscrip.
Alvarez Baeza Alberto, Comuna Santa Lucía, Sec. 23.a, N.o 162.—Doble inscripción.
Pollete Silva Héctor A., Comuna Santa Lucía, Sec. 23.a, N.o 200.—Residencia.
Alveal Retamal Ernesto, Comuna Santa Lucía, Sec. 24.a, N.o 40.—Residencia.
Muñoz Moraga Mardoqueo, Comuna Santa Lucía, Sec. 25.a, N.o 99.—Doble inscrip.
Errázuriz Ward Emilio, Comuna Santa Lucía, Sec. 25.a, N.o 101.—Doble inscripción.
Ocaranza Rojas Remberto, Comuna Santa Lucía, Sec. 25.a, N.o 49.—Doble inscripción.
Biglich Araneda Carlos, Comuna Santa Lucía, Sec. 25.a, N.o 152.—Residencia.
Sánchez Fuenzalida José M., Comuna Santa Lucía, Sec. 26.a, N.o 158.—Doble inscrip.
Barrientos Núñez Pedro, Comuna Santa Lucía, Sec. 26.a, N.o 107.—Residencia.
Maulen Bello Alfredo, Comuna Santa Lucía, Sec. 26.a, N.o 124.—Residencia.
Fernández García Antonio, Comuna Santa Lucía, Sec. 28.a, N.o 172.—Doble inscrip.
Martínez Contreras Carlos A., Comuna Santa Lucía, Sec. 29.a, N.o 9.—Residencia.
Vildósola Aguirre Guillermo, Comuna Santa Lucía, Sec. 29.a, N.o 119.—Residencia.
Anasco Espinoza Aquiles, Com. Santa Lucía, Sec. 30.a N.o 19.—Doble Inscripción.
Foncea Muñoz Marcos, Comuna Santa Lucía, Sec. 30.a, N.o 57.—Fallecido.
Alvarado Manríquez Gabriel, Comuna Santa Lucía, Sec. 31.a, N.o 149.—Residencia.
Aguayo Rodríguez Eduardo, Comuna Santa Lucía, Sec. 33.a N.o 6.—Doble inscripción.
Fierro Gándara Rafael, Comuna Santa Lucía, Sec. 33.a, N.o 120.—Doble inscripción.
Sanhueza Llanos Delfín, Comuna Santa Lucía, Sec. 34.a, N.o 17.—Doble inscripción.
Lazcano Fuenzalida Rafael, Comuna Santa Lucía, Sec. 34.a, N.o 136.—Residencia.
Aranda Moreno Oscar, Comuna Santa Lucía, Sec. 35.a, N.o 75.—Doble inscripción.
Salazar Boza Benhur, Comuna Santa Lucía, Sec. 36.a, N.o 130.—Doble inscripción.
Miquel Rodríguez Enrique, Comuna Santa Lucía, Sec. 36.a, N.o 44.—Residencia.
Betanzo Fernández Carlos Com. S. Lucía Perm., Sec. 1.a, N.o 141.—Residencia.
Aristía Bascuñán Oscar, Com. S. Lucía Perm., Sec. 3.a, N.o 61.—Doble inscripción.
Sarmiento Pavez Gilberto, Com. S. Lucía Perm., Sec. 4.a, N.o 100.—Doble inscrip.

Fuentes Kaempffer Alberto, Com. S. Lucía Perm., Sec. 4.a, N.o 195.—Residencia.
Gómez Sánchez Manuel, Com. S. Lucía Perm., Sec. 5.a, N.o 50.—Fallecido.
Saavedra Borda Santiago, Com. S. Lucía Perm., Sec. 5.a, N.o 65.—Residencia.
Murillo Costa Ruperto Enrique, Com. S. Lucía Perm., Sec. 6.a, N.o 15.—Residencia.
Wilshaw Errázuriz Enrique, Com. S. Lucía Perm., Sec. 7.a, N.o 50.—Fallecido.
Salencia Courbis Carlos, Com. S. Lucía Perm., Sec. 7.a, N.o 146.—Doble inscripción.
Correa Sepúlveda Raúl, Com. S. Lucía Perm., Sec. 8.a, N.o 123.—Residencia.
Gaete Bahr Ricardo Alfredo, Com. S. Lucía Perm., Sec. 9.a, N.o 14.—Residencia.
Mayorga Gutiérrez Luis Alberto, Com. S. Lucía Perm., Sec. 10.a, N.o 82.—Doble insc.
Segura Carter Germán, Com. S. Lucía Perm., Sec. 10.a, N.o 6.—Doble inscripción.
Troncoso Correa Arturo, Com. S. Lucía Perm., Sec. 10.a, N.o 100.—Residencia.
Mujica de la Fuente Juan Alamiro, Com. S. Lucía Perm., Sec. 10.a, N.o 160.—Resid.
Subercaseaux Browne Julio, Com. S. Lucía Perm., Sec. 11.a, N.o 161.—Residencia.
Bravo Miranda Estanislao, Com. S. Lucía Perm., Sec. 14.a, N.o 33.—Doble inscrip.
García Huidobro Herreros Eugenio, Com. S. Lucía Perm., Sec. 15.a, N.o 112.—D. insc.
Padillo Cuéllar Fernando Edo., Com. S. Lucía Perm., Sec. 16.a, N.o 88.—Doble insc.
Morales Acevedo Pedro, Com. S. Lucía, Sec. 18.a, ó.o 151.—Doble inscripción.
Reyes Donoso Manuel Jesús, Com. S. Lucía Perm., Sec. 18.a, N.o 20.— Doble insc.
Banda Pérez Luis Roberto, Com. S. Lucía Perm., Sec. 20.a, N.o 32.—Doble inscrip.
Muñoz Barahona Mario, Com. S. Lucía Perm., Sec. 21.a, N.o 63.—Doble inscripción.
Izquierdo Huneeus Samuel, Com. S. Lucía Perm., Sec. 22.a, N.o 78.—Residencia.
Hernández Parra Juan Fco., Com. S. Lucía Perm., Sec. 24.a, N.o 95.—Fallecido.
Phillips Huneeus Alberto, Com. S. Lucía Perm., Sec. 24.a, N.o 111.—Residencia.
Alarcón Martín Héctor Edo., Com. S. Lucía Perm., Sec. 24.a, N.o 149.—Residencia.
Fernández Izquierdo Pedro Javier, Com. S. Lucía Perm., Sec. 25.a, N.o 26.—D. insc.
Valdivia Oyarzún Gonzalo, Com. S. Lucía Perm., Sec. 25.a, N.o 57.—Doble inscrip.
Valdés Alfonso Ismael, Com. S. Lucía Perm., Sec. 25.a, N.o 106.—Doble inscripción.
Valenzuela Suazo Víctor, Com. S. Lucía Perm., Sec. 26.a, N.o 102.—Doble inscrip.
Quevedo Moya Luis Aurelio, Com. S. Lucía Perm., Sec. 27.a, N.o 57.—Doble insc.
Leiva Carreño Carlos Raúl, Com. S. Lucía Perm., Sec. 27.a, N.o 18.—Residencia.
Arrieta Muñoz José Gmo., Com. S. Lucía Perm., Sec. 28.a, N.o 48.—Doble inscrip.

Bidegain Cruz Rosamel, Com. S. Lucía Perm., Sec. 28.a, N.o 127.—Doble inscripción.
Ahumada Robles Rodolfo, Com. S. Lucía Perm., Sec. 29.a, N.o 39.—Doble inscrip.
Morgado Pimentel Raúl, Com. S. Lucía Perm., Sec. 29.a, N.o 70.—Residencia.
Ortiz Henríquez Honorindo, Com. S. Lucía Perm., Sec. 30.a, N.o 119.—Doble inscrip.
Day Norman Walter, Com. S. Lucía Perm., Sec. 32.a, N.o 26.—Residencia.
Pino Gutiérrez Washington, Com. S. Lucía Perm., Sec. 34.a, N.o 165.—Residencia.
Petris Giesen Raúl de, Com. S. Lucía Perm., Sec. 35.a, N.o 105.—Residencia.
Molina Carvajal Hugo René, Com. S. Lucía Perm., Sec. 37.a, N.o 46.—Doble inscrip.
Dorssen Bebin Hernando Oscar, Com. S. Lucía Perm., Sec. 40.a, N.o 38.—Residencia.
Reyes Wagner Agustín, Com. S. Lucía Perm., Sec. 41.a, N.o 103.—Residencia.
Rivas Riveros Carlos, Com. S. Lucía Perm., Sec. 41.a, N.o 111.—Residencia.
Tarifeño Vera Enrique Alberto, Com. S. Lucía Perm., Sec. 42.a, N.o 139.—Fallecido.
Manríquez Durán Rómulo, Com. S. Lucía Perm., Sec. 43.a, N.o 27.—Residencia.
Santuarias Valdivieso Orlando, Com. S. Lucía Perm., Sec. 43.a, N.o 69.—D. inscrip.
Soto Godoy Sergio Hernán, Com. S. Lucía Perm., Sec. 44.a, N.o 117.—Residencia.
Hidalgo Pérez Humberto, Com. S. Lucía Perm., Sec. 44.a, N.o 121.—Residencia.
Latorre Barceló Ascanio, Com. S. Lucía Perm., Sec. 44.a, N.o 128.—Residencia.
Mangini Andrade Luis Fernando, Com. S. Lucía Perm., Sec. 44.a, N.o 147.—Resid.
Villavicencio Arancibia Carlos, Com. S. Lucía Perm., Sec. 44.a, N.o 185.—Residencia.
Gutiérrez López Enrique, Com. S. Lucía Perm., Sec. 44.a, N.o 61.—Doble inscrip.
Alvarado Canales Abelardo, Com. S. Lucía Perm., Sec. 45.a, N.o 44.—Doble inscrip.
Ezaña Cruz Carlos, Com. S. Lucía Perm., Sec. 48.a, N.o 92.—Doble inscripción.
Valdés Valdés Luis Arturo, Com. S. Lucía Perm., Sec. 1.a, N.o 31.—Doble inscrip.
Hurtado Salas Adolfo, Com. S. Lucía Perm., Sec. 2.a, N.o 104.—Residencia.
Huervalida Hurtado Enrique, Com. S. Lucía Perm., Sec. 2.a, N.o 116.—Doble insc.
Torvalán Cuevas Alejandro, Com. S. Lucía, Sec. 2.a, N.o 191.—Doble inscripción.
Salinas Salinas Santiago 2.o, Com. S. Lucía Perm., Sec. 3.a, N.o 29.—Doble inscrip.
Moreno Maureira Pedro, Com. S. Lucía Perm., Sec. 3.a, N.o 182.—Doble inscrip.
Borgoño Donoso Adriano, Com. S. Lucía Perm., Sec. 3.a, N.o 103.—Residencia.
Rivera Zavala Fernando, Com. S. Lucía Perm., Sec. 3.a, N.o 69.—Doble inscripción.
Errázuriz Quesney Pablo, Comuna Santa Ana, Sec. 3.a, N.o 35.—Doble inscripción.
Araya Bernales Angel, Comuna Santa Ana, Sec. 4.a, N.o 139.—Doble inscripción.
Araya Flores Alejandro, Comuna Santa Ana, Sec. 4.a, N.o 186.—Residencia.
Torres Rodríguez Guillermo, Comuna Santa Ana, Sec. 7.a, N.o 144.—Residencia.
Soules Banda Germán, Comuna Santa Ana, Sec. 7.a, N.o 153.—Residencia.
Hurtado Olea Roberto, Comuna Santa Ana, Sec. 8.a, N.o 36.—Doble inscripción.
Marchant Lyon Jorge, Comuna Santa Ana, Sec. 9.a, N.o 37.—Doble inscripción.
Castillo Saravia Antolín, Comuna Santa Ana, Sec. 9.a, N.o 44.—Doble inscripción.
Acuña González Januario, Comuna Santa Ana, Sec. 10.a, N.o 183.—Doble inscrip.
Astorga Vargas Paulino, Comuna Santa Ana, Sec. 10.a, N.o 39.—Doble inscripción.
Aros Cifuentes Rodolfo, Comuna Santa Ana, Sec. 12.a, N.o 130.—Doble inscripción.
Alfaro Zenteno Luis A., Comuna Santa Ana, Sec. 12.a, N.o 98.—Doble inscripción.
González Bustos Julio, Comuna Santa Ana, Sec. 12.a, N.o 80.—Doble inscripción.
Rojas Quiroz Alfonso, Comuna Santa Ana, Sec. 14.a, N.o 29.—Fallecido.
Herrera Magaña Arsenio, Comuna Santa Ana, Sec. 14.a, N.o 183.—Residencia.
Arroyo Cárdenas Darío, Com. Santa Ana, Sec. 15.a, N.o 166.— Doble Inscripción.
Figueroa Riffo J. Ernesto, Com. Santa Ana, Sec. 15.a, N.o 147.—Residencia.
Ayala Benavides Juan Luis, Com. Santa Ana, Perm., Sec. 1.a, N.o 42.—Doble Inscrip.
Eloy Alvarado Francisco, Com. Santa Ana, Perm. Sec. 2.a, N.o 65.—Doble Inscripción.
Aracena Santiago, Juan, Com. Santa Ana, Perm. Sec. 2.a, N.o .—Residencia.
Medini Sepúlveda Guillermo, Com. Santa Ana, Perm., Sec. 3.a, N.o 22.— Doble Inscrip.
Jofré Santander Manuel, Com. Santa Ana, Perm., Sec. 3.a, N.o 17.—Fallecido.
Bravo Fuentes Carlos, Com. Santa Ana, Perm., Sec. 4.a, N.o 99.— Residencia.
Ahumada Torrejón Luis, Com. Santa Ana, Perm., Sec. 5.a, N.o 127.—Doble Inscrip.
Pizarro Villanueva Ismael, Com. Santa Ana, Perm., Sec. 5.a, N.o 3.— Fallecido.
Toro Varas Domingo, Com. Santa Ana, Perm., Sec. 5.a, N.o 18.—Doble Inscripción.
Navarrete Sandoval Francisco Ant. Com. S. Ana, Perm., Sec. 6.a, N.o 139.—Residencia
Alibaud Tonkin Eduardo, Com. Santa Ana, Perm., Sec. 6.a, N.o 115.—Doble Inscrip.
Schutz Schroeder Eduardo, Com. Santa Ana, Perm., Sec. 7.a, N.o 100.— Residencia.
Aravena Flores José Amadeo, Com. Santa Ana, Perm., Sec. 7.a, N.o 33.—Doble Inscrip.
Santander Guerrero José Daniel, Com. S. Ana, Perm., Sec. 8.a, N.o 39.—Doble Inscrip.
Tobar Rojas, Manuel, Com. Santa Ana, Perm., Sec. 8.a, N.o 4.—Fallecido.
Erazo Jaraquemada Germán, Com. Santa Ana, Perm., Sec. 10.a, N.o 191.—Residencia.
Opazo Saldaña José, Com. Santa Ana Perm., Sec 12.a, N.o 75.—Doble inscripción.
Fredes Moris Clodomiro, Com. Santa Ana, Perm., Sec. 12.a, N.o 15.—Doble Inscrip.
Abarzúa Martínez Juvenal, Com. Santa Ana, Sec. 13.a, N.o 194.—Doble Inscripción.
Aravena Soto Néstor Luis, Com. Santa Ana, perm., Sec. 13.a, N.o 9.—Doble Inscrip.
Guíñez Carrasco David, Com. Santa Ana Perm., Sec. 14.a, N.o 54.—Residencia.
Salazar Salazar Jesús., Com. Santa Ana, Perm., Sec. 15.a, N.o 141.—Doble Inscrip.
Díaz Faúndez Domingo, Com. Santa Ana Perm., Sec. 15.a, N.o 70.—Residencia.
Salgado Bravo Celso, Com. Santa Ana, Perm., Sec. N.o 16.a, N.o 144.—Doble Inscrip.
Donoso Donoso Manuel, Com. Santa Ana, Perm., Sec. 16.a, N.o 94.—Doble Inscrip.
López Araya Manuel, Com. Santa Ana, Perm., Sec. 16.a, N.o 194.—Residencia.
Sánchez Pinochet Abel, Com. Santa Ana, Perm., Sec. 17.a, N.o 138.—Residencia.
Barros Cáceres Rogelio, Com. Santa Ana, Perm., Sec. 19.a, N.o 112.—Doble Inscrip.
Cortés Blanco Raúl, Com. Santa Ana, Perm., Sec. 19.a, N.o 85.—Doble Inscripción.
Molina, Grandi Arturo, Com. Santa Ana, Perm., Sec. 20.a, N.o 199.—Doble Inscrip.
Palma Humeres Carlos, Com. Santa Ana, Perm., Sec. 20.a, N.o 161.—Doble Inscrip.
Leiva Muñoz Luis A., Com. Santa Ana, Perm., Sec. 20.a, N.o 162.—Doble Inscripción.
Astudillo Cisternas Adrián, Com. Santa, Perm., Sec. 21.a, N.o 75.—Residencia.
Aguila García Raúl, Com. Santa Ana, Perm., Sec. 21.a, N.o 169.—Doble Inscripción.
Gutiérrez Murillo Servando, Com. Santa Ana, Perm., Sec. 21.a, N.o 84.—Doble Inscrip.
Abarca Luis Alfredo, Com. Santa Ana, Perm., Sec. 22.a, N.o 162.—Doble Inscripción.
Ramírez Maturana Héctor Calixto, Com. S. Ana, Perm., Sec. 22.a, N.o 90.— Doble Ins.
Medina Silva, Pedro, Com. Santa Ana, Perm., Sec. 23.a, N.o 197.—Residencia.
Moena Campos José Ciriaco, Com. Santa Ana, Perm., Sec. N.o 24.a, N.o 57.—Fallecido.
Pérez Crespo Benjamín José, Com. Santa Ana, Perm., Sec. 24.a, N.o 86.—Residencia.
Araya Iturrieta Gabriel, Com. Santa Ana, Perm., Sec. 25.a, N.o 116.—Fallecido.
Pino Castro Luis, Com. Santa Ana, Perm., Sec 25.a, N.o 43.—Fallecido
Mitrano Valenzuela Juan Osvaldo, Com. S. Ana, Perm., Sec. 26.a, N.o 175.—Fallecido.
Cabrera Arancibia Anatolio, Com. Santa Ana, Perm., Sec. 27.a, N.o 80.—Fallecido.
Padilla Quinteros Héctor René, Com. Santa Perm., Sec. 27.a, N.o 166.—Doble Inscrip.
Vergara Cornejo Manuel, Com. Santa Ana, Perm., Sec. 27.a, N.o 1.—Doble Inscrip.
Gil Mujica Sergio, Com. Santa Ana, Perm., Sec. 27.a, N.o92.—Doble Inscripción.
Muñoz Millán Julio, Com. Portales, Sec. 1.a, N.o 141.—Fallecido.
Gallo García Eduardo, Com. Portales, Sec. 2.a, N.o 115.— Fallecido.
Quiroz Arredondo José 2.o, Com. Portales, Sec. 3.a, N.o 73.—Fallecido.
Azúa Gálvez Primitivo, Com. Portales, Sec. 3.a, N.o 63.—Fallecido.
Róbinson Cádiz Roberto, Com. Portales, Sec. 4.a, N.o 102.—Fallecido.

Araya Sender Juan de Dios Omar, Com. Portales, Sec. 6.a, N.o 170.—Doble Inscripción.
Maldonado Fuenzalida Luis, Com. Portales, Sec. 6.a, N.o 54.—Fallecido.
Carvacho Valero David, Com. Portales, Sec. 7.a, N.o 167.—Fallecido.
Rex Dankert Pablo 2.o, Com. Portales, Sec. 7.a, N.o 149.—Fallecido.
Pérez Díaz Armando, Com. Portales, Sec. 9.a, N.o 64.—Doble Inscripción.
Beitrán Villagra Ramón, Com. Portales, Sec. 10.a, N.o 30.—Doble Inscripción.
Correa Guajardo Eduardo, Com. Portales, Sec. 10.a, N.o 140.— Residencia.
Frías Rodríguez Miguel, Com. Portales, Sec. 11.a, N.o 118.—Residencia.
Cereceda Arancibia L. Eleodoro, Com. portales, Sec. 11.a, N.o 163.—Doble Inscripción
Venegas Venegas Luis Ernesto, Com. Portales, Sec. 12.a, N.o 98.—Doble Inscripción.
Mardones Valenzuela Humberto, Com. Portales, Sec. 12.a, N.o 39.—Doble Inscripción.
Santibáñez Orellana Antonio, Com. Portales, Sec. 13.a, N.o 6.—Doble Inscripción.
Serra Royer Marcelo, Com. Portales, Sec. 15.a, N.o 13.—Doble Inscripción.
Remedi Galiardi Washington, Com. Portales, Sec. 17.a, N.o 104.—Fallecido.
Campos Rodríguez José, Com. Portales, Sec. 17.a, N.o 60.—Doble Inscripción.
Saravia Vera Erasmo, Com. Portales, Perm., Sec. 1.a, N.o 165.—Doble Inscripción.
Cornejo López Fernando, Com. Portales, Perm., Sec., 1.a, N.o 148.—Fallecido
Michell Taborga Francisco Edo. Com. Portales, Perm., Sec. 1.a, N.o 91.—Doble Inscrip.
Sanhueza Ruiz José, Com. Portales, Perm., Sec. 2.a, N.o 145.—Doble Inscripción.
Fuentes Martínez Tomás de la, Com. Portales, Perm., Sec. 2.a, N.o 151.—Doble Inscrip
Ramírez Aravena Felipe, Com. Portales, Perm., Sec. 3.a, N.o 124.—Doble Inscripción.
Bastías Campos Lindorfo, Com. Portales, Perm., Sec. 4.a, N.o 142.—Doble Inscripción.
Gajardo Rojas Angel, Com. Portales, Perm., Sec. 4.a, N.o 63.—Residencia.
Alvarez Farías Rosamel, Com. Portales, Perm., Sec. 5.a, N.o 25.—Fallecido.
Cabello Vergara Joaquín, Com. Portales, Perm., Sec. 6.a, N.o 157.—Fallecido.
Zamorano Puga Lincoln, Com. Portales Perm., Sec. 7.a N.o 89.—Residencia.
Romero Muñoz Francisco, Com. Portales, Perm., Sec. 8.a, N.o 156.—Fallecido
Ampuero Cortés Manuel, Com. Portales, Perm., Sec. 8.a, N.o 158.—Doble Inscripción.
Espejo Vera Carlos, Com. Portales, Perm., Sec. 12.a, N.o 138.—Residencia
Vidal Flores Oscar, Com. Portales, Perm., Sec. 14.a, N.o 144.—Fallecido.
Orellana Carrasco Nicolás, Com. Portales, Perm., Sec. 17.a, N.o 30.—Doble Inscrip.
Vergara García Zoilo 2.o, Com. Portales, Perm., Sec. 17.a, N.o 61.—Doble Inscripción.
Santander López Santiago, Com. Portales, Perm., Sec. 21.a, N.o 125.—Doble Inscrip
Neculmán Gallardo Santiago, Com. Portales, Perm. Sec. 21.a, N.o 163.—Doble Inscrip
Cofré Cancino Roberto, Com. Portales, Perm., Sec. 23.a, N.o 30.—Doble Inscripción.
Aparicio Osuna Manuel, Com. Portales, Perm., Sec. 24.a, N.o 35.—Fallecido.
Marín Parada José, Com. Portales, Perm., Sec. 24.a, N.o 51.—Fallecido.
Sáez Rojas, Clemente Osvaldo, Com. Portales, Perm., Sec. 26.a, N.o 85.—Doble Inscrip.
Olivares Madrid Nicolás, Com. Portales, Perm., Sec. 26.a, N.o 83.—Doble Inscripción.
Serrano Menchaca Ricardo, Com. Portales, Perm., Sec. 26.a, N.o 13.—Doble Inscrip.
Monreal Jofré Vicente, Com. Portales, Perm., Sec. 27.a, N.o 136.—Fallecido.
Montano Castro, Luis Gumercindo, Com. Portales, Perm., Sec. 27.a, N.o 150.—Residen
Oteiza Oteiza Manuel de la Cruz, Com. Portales, Perm., Sec. 30.a, N.o 156.—Fallecido.
Ríos Juan Enrique, Com. Portales, Perm., Sec. 30.a, N.o 45.—Residnecia.
Molina Picero Remberto, Com. Portales, Perm., Sec. 31.a, N.o 159.—Residencia.
Rentería Cortasla Juan, Com. Portales, Perm., Sec. 32.a, N.o 86.— Residencia.
Velásquez Barrera Juan Bautista, Com. Portales, Perm., Sec. 33.a, N.o 132.—Doble Ins.
Cáceres Jourdes Alfonso, Com. Estación, Sec. 2.a, N.o 158.—Fallecido.
Pezoa Rondo Malaquías, Com. Estación, Sec. 2.a, N.o 2.—Fallecido.
pérez Lorca José, Com. Estación, Sec. 4.a, N.o 119.—Doble Inscripción.
Carrasco Contreras Desiderio H., Com. Estación, Sec. 4.a, N.o 166.—Residencia.
Alvarado Allende Francisco, Com. Estación, Sec. 5.a, N.o 186.—Doble Inscripción.
Araya Saavedra Alfredo, Com. Estación, Sec. 11.a, N.o 185.—Fallecido.
Cáceres Galaz Benjamín, Com. Estación, Perm., Sec. 1.a, N.o 157.—Fallecido.
Pérez Salinas Tobías, Com. Estación, Perm., Sec. 1.a, N.o 197.—Fallecido.
León León Guillermo, Com. Estación, Perm., Sec. 2.a, N.o 10.—Residencia.
Castro Ibáñez Julio, Com. Estación Perm., Sec. 3.a, N.o 155.—Fallecido.
Fernández Ortiz Dagoberto, Com. Estación, Perm., Sec. 4.a, N.o 96.—Fallecido.
Prado Aranda Juan, Com. Estación, Perm., Sec. 4.a, N.o 155.—Residencia.
Vergara Burgos Desiderio, Com. Estación, Perm., Sec. 5.a, N.o 100.—Fallecido.
San Francisco Carvajal Vicente, Com. Estación, Perm., Sec. 6.a, N.o 174.—Doble Ins.
Castro Lizana Luis Alberto, Com. Estación, Perm., Sec. 6.a, N.o 95.—Doble Inscripción.
Moya Cartagena Luis Enrique, Com. Estación, Perm., Sec. 6.a, N.o 8.—Doble Inscrip.
Hernández García Juan, Com. Estación, Perm., Sec. 8.a, N.o 87.—Fallecido.
San Martín Orellana Homero, Com. Estación, Perm., Sec. 9.a, N.o 87.—Residencia.
Aranda Pizarro Eleuterio, Com. Estación, Perm., Sec. 10.a, N.o 105.—Residencia.
Valerio Medina Francisco, Com. Estación, Perm., Sec. 12.a, N.o 153.—Doble inscripción.
Fuentes Pérez Francisco, Com. Estación, Perm., Sec. 14.a, N.o 105.—Doble inscripción.
Astorga Hinojosa Francisco, Com. Estación, Perm., Sec. 15.a, N.o 18.—Doble inscripción.
Soto Muñoz Eugenio, Com. Estación, Perm., Sec. 16.a, N.o 115.—Fallecido.
Godoy Leiva Octavio, Com. Estación, Perm., Sec. 16.a, N.o 127.—Doble inscripción.
Miranda González Gabriel, Com. Estación, Perm., Sec. 17.a, N.o 73.—Doble inscripción.
Meza Castillo Eduardo, Com. Estación, Perm., Sec. 19.a, N.o 13.—Fallecido.
Miranda Bravo Manuel, Com. Estación, Perm., Sec. 21.a, N.o 72.—Doble inscripción.
Llanillos Silva Luis A., Com. Cañadilla, Sec. 2.a, N.o 50.—Cambio residencia.
Garriga Bello José, Com. Cañadilla, Sec. 4.a, N.o 91.—Fallecido.
Abrigo Ovarce Rodemil, Com. Cañadilla, Sec. 5.a, N.o 133.—Doble inscripción.
Vera Feliú Tobías, Com. Cañadilla, Sec. 6.a, N.o 27.—Fallecido.
Salazar Araya Manuel, Com. Cañadilla, Sec. 8.a, N.o 79.—Doble inscripción.

Estrada Concha José Félix, Com. Cañadilla, Sec. 9.a, N.o 106.—Fallecido.
Rogers Soto Julio César, Com. Cañadilla, Sec. 9.a, N.o 152.—Doble inscripción.
Salas Glazion Samuel, Com. Cañadilla, Sec. 10.a, N.o 119.—Doble inscripción.
Santibáñez Bustamante Rosendo, Com. Cañadilla, Sec. 10.a, N.o 96.—Doble inscripción.
Negrete Gómez Maximino 2.o, Com. Cañadilla Sec. 10.a, N.o 147.—Fallecido
Tapia Pasten Guillermo, Com. Cañadilla, Sec. 10.a, N.o 165.—Doble inscripción.
Briceño Campusano Alamiro, Com. Cañadilla, Sec. 11.a, N.o 62.—Doble inscripción.
Fredes Cordero Carlos, Com. Cañadilla, Sec. 11.a, N.o 66.—Doble inscripción.
Rojas Soffia Víctor, Com. Cañadilla, Sec. 12.a, N.o 6.— Residencia.
Bravo Pinchon Oscar, Com. Cañadilla, Sec. 12.a, N.o 176.—Residencia.
Pizarro Pizarro Juan, Com. Cañadilla, Sec. 12.a, N.o 188.—Doble inscripción.
Reyes Molina Samuel, Com. Cañadilla, Sec. 13.a, N.o 11.—Fallecido.
Escudero Forrastal Eduardo, Com. Cañadilla, Sec. 13.a, N.o 81.—Doble inscripción.
Aravena Farías Enrique, Com. Cañadilla, Sec. 15.a, N.o 83.—Doble inscripción.
Azócar Torres Hernán E., Com. Cañadilla, Sec. 15.a, N.o 118.—Doble inscripción.
Silva Rojas Luis, Com. Cañadilla, Sec. 15.a, N.o 52.—Fallecido.
Araos Alarcón Luis, Com. Cañadilla, Sec. 15.a, N.o 66.—Doble inscripción.
Puga Chaparro Ernesto, Com. Cañadilla, Sec. 16.a, N.o 5.—Fallecido.
Carmona Pereira Julio, Com. Cañadilla, Perm., Sec. 1.a, N.o 68.—Fallecido.
Guerra Reyes Carlos, Com. Cañadilla, Perm., Sec 1.a, N.o 110.—Fallecido.
Torres Torres José Raúl, Com. Cañadilla, Perm., Sec. 1.a, N.o 110.—Residencia.
Galarce González Antonio, Com. Cañadilla, Perm., Sec. 4.a, N.o 67.—Fallecido.
Sanhueza Rodríguez Juan, Com. Cañadilla, Perm., Sec. 5.a, N.o 74.—Doble inscripción.
Camus Fernández Eduardo, Com. Cañadilla, Perm., Sec. 5.a, N.o 140.—Doble inscripción.
Villalobos Hernández Juan, Com. Cañadilla, Perm., Sec. 10.a, N.o 56.—Fallecido.
Ayala Cabrera Francisco, Com. Cañadilla, Perm., Sec. 10.a, N.o 29.—Residencia
Pizarro Astudillo Oscar, Com. Cañadilla, Perm., Sec. 11.a, N.o 70.—Residencia.
Aravena Bustos Wenceslao, Com. Cañadilla, Perm., Sec. 13.a, N.o 29.—Doble inscripción.
Alfaro Camus Manuel, Com. Cañadilla Perm., Sec. 14.a, N.o 175.—Doble Inscripción.
Vargas Silva Eduardo, Com. Cañadilla, Perm., Sec. 15.a, N.o 124.—Fallecido.
Ríos Correa Roberto, Com. Cañadilla, Perm., Sec. 16.a, N.o 192.—Fallecido.
Catalán Soto José Santos, Com. Cañadilla, Perm., Sec. 16.a, N.o 37.—Doble inscripción.
Urrejola Contreras Carlos Rubén, Com. Cañadilla, Perm., Sec. 16.a, N.o 176.—Doble inscr.
Morán Barahona Manuel, Com. Cañadilla, Perm., Sec. 17.a, N.o 196.—Fallecido.
Navarrete Adasme Mamerto, Com. Cañadilla, Perm., Sec. 17.a, N.o 116.—Doble inscripción.
Valdés Espinoza Silverio, Com. Cañadilla, Perm., Sec. 18.a, N.o 58.—Doble inscripción.

Astudillo Serrano Florencio, Com. Cañadilla, Perm., Sec. 19.a, N.o 32.—Fallecido.
Navarro Simón, Com. Cañadilla, Perm., Sec. 19.a, N.o 60.—Doble inscripción.
Menzel Bizama Carlos, Com. Cañadilla, Perm., Sec. 20.a, N.o 72.—Doble inscripción.
González Soto Félix, Com. Cañadilla, Perm., Sec. 20.a, N.o 138.—Doble inscripción.
Carabantes Navarro Alfredo, Com. Cañadilla, Perm., Sec. 20.a, N.o 115.—Doble inscrip.
Marchant Miranda Armando, Com. Cañadilla, Perm., Sec. 21.a, N.o 134.—Fallecido.
Millán Vera Javier Alfonso, Com. Cañadilla, Perm., Sec. 24.a, N.o 63.—Doble inscripción.
Fica Riffo Tránsito, Com. Cañadilla, Perm., Sec. 2.a, N.o 129.4—Residencia.
González Alvarado Alfredo Deodato, Com. Cañadilla, Perm., Sec. 25.a, N.o 70.—Residencia.
Corte Fumel Alfredo, Com. Cañadilla, Perm., Sec. 25a, N.o 100.—Residencia.
Buchaman González Oscar Roberto, Com. Cañadilla, Perm., Sec. 25.a, N.o 103.—Residenc.
Martínez Herrera Luis Osvaldo, Com. Cañadilla, Perm., Sec. 25.a, N.o 107.—Residencia.
Olivares Ruz José, Com. Recoleta, Sec. 3.a, N.o 118.—Doble inscripción.
Merino Rodríguez Orlando, Com. Recoleta, Sec. 5.a, N.o 83.—Doble inscripción.
Sandoval Barraza Marcial, Com. Recoleta, Sec. 6.a, N.o 193.—Doble inscripción.
Núñez Fuentes Juan José, Com. Recoleta, Sec. 6.a, N.o 132.—Doble inscripción.
Valenzuela Moya Francisco Javier, Com. Recoleta, Sec. 6.a, N.o 100.—Fallecido.
Conejeros Fonceca Jeroncio, Com. Recoleta, Sec. 6.a, N.o 107.—Doble inscripción
Miranda Mancilla Carlos, Com. Recoleta, Sec. 7.a, N.o 8.—Doble inscripción.
Lehuedé Fernández Pedro, Com. Recoleta, Sec. 7.a, N.o 55.—Fallecido.
Santillana Chávez Juan, Com. Recoleta, Sec. 8.a, N.o 33.—Fallecido.
Escudero Pereira Adolfo, Com. Recoleta, Sec. 9.a, N.o 172.—Doble inscripción.
Calvo Gallinato Miguel, Com. Recoleta, Sec. 12.a, N.o 94.—Fallecido.
Aguilera Ampuero Valentín, Com. Recoleta, Sec. 13.a, N.o 101.—Fallecido.

Ayala Claure Luis, Com. Recoleta, Sec. 14.a, N.o 84.—Doble inscripción
Bañados Urrutia Vicente Bernardino, Com. Recoleta, Sec. 14.a, N.o 132.—Doble inscrip.
García Ortiz de Zárate José, Com. Recoleta, Sec. 14.a, N.o 89.—Residencia.
Oyarzún Silva Francisco 2.o, Com. Recoleta, Sec. 15.a, N.o 100.—Fallecido.
Prieto Ruminot Bernardo, Com. Recoleta, Sec. 16.a, N.o 164.—Fallecido.
Villarroel Pantoja Juan Esteban, Com. Recoleta, Sec. 16.a, N.o 75.—Fallecido.
Vargas Riveros Aníbal, Com

Banamondes Márquez José Benito, Com. San Lázaro perm., Sec. 11.a, N.o 43.— Doble Inscripción.
Gallo López Enrique, Com. San Lázaro perm., Sec. 11.a, N.o 161.—Fallecido.
Cabrera Alvarado Pedro Segundo, Com. San Lázaro perm., Sec. 12.a, N.o 3.— Doble Inscripción.
Bravo Venegas Oscar G., Com. San Lázaro perm., Sec. 12.a, N.o 59.— D. Inscripción.
Cuevas Vergara Juan, Com. San Lázaro perm., Sec. 12.a, N.o 200.—D. Inscripción.
Grandón del Canto José A., Com. San Lázaro perm., Sec. 13.a, N.o 176.—Fallecido.
Valenzuela Núñez Manuel, Com. San Lázaro perm., Sec. 13.a, N.o 160.—D. Inscrip.
Valenzuela Arce Carlos, Com. San Lázaro perm., Sec. 16.a, N.o 90.—Fallecido.
Díaz Nievas Manuel, Com. San Lázaro perm., Sec. 16.a, N.o 33.—Residencia.
Hausdorf Gebauer Reinaldo, Com. San Lázaro perm., Sec. 16.a, N.o 173.— Doble Inscripción.
Zaballa Núñez Luis, Com. San Lázaro perm., Sec. 17.a, N.o 179.—Doble Inscripción.
Gálvez Palma Oscar, Com. San Lázaro perm., Sec. 17.a, N.o 163.—Fallecido.
Aguirre Cartagena Ernesto, Com. San Lázaro perm., Sec. 19.a N.o 120.—Fallecido.
Reyes Orellana Arturo, Com. San Lázaro perm., Sec. 21.a, N.o 169.—Residencia.
Ibáñez Reyes Ellecer, Com. San Lázaro perm., Sec. 22.a, N.o 144.— Doble Inscrip.
Díaz Vega Adalberto, Com. San Lázaro perm., Sec. 22.a, N.o 29.—Residencia.
Inda Palma Germán, Com. San Lázaro Perm., Sec. 22.a N.o 77.—Residencia.
Cerda Balbastro Francisco, Com. San Lázaro perm., Sec. 23.a, N.o 83.—Residencia.
Moreno Escobar Oscar Jorge, Com. San Lázaro perm., Sec. 24.a, N.o 176.—Residencia.
Arrieta Zúñiga Luis, Com. San Lázaro perm., Sec. 25.a, N.o 106.—Fallecido.

Cabrera Bustamante Oscar, Com. San Lázaro perm., Sec. 25.a, N.o 3.—Fallecido.
Núñez González Héctor, Com. San Lázaro perm., Sec. 26.a, N.o 57.— Doble Inscrip.
Arévalo Castillo Carlos Ernesto, Com San Lázaro Perm., Sec. 27.a, N.o 11.—Doble Inscrip.
Soriano Retamales José Walterio, Com. San Lázaro perm., Sec. 28.a, N.o 149.—Doble Inscripción.
Clavería Avellanet Pedro, Com. San Lázaro perm., Sec. 30.a, N.o 118.— Residencia.
Cortés Villalón Julio Ernesto, Com. San Lázaro perm., Sec. 32.a, N.o 133.— Doble Inscripción.
Gallegos Pedernera Alberto, Com. P. Cousiño, Sec. 2.a, N.o 154.—Fallecido.
Fontecilla Silva Pedro Gmo., Com. P. Cousiño, Sec. 2.a, N.o 82.—Fallecido.
Opazo Ampuero Manuel A., Com. P. Cousiño, Sec. 3.a, N.o 57.—Doble Inscripción.
Guzmán Cofré Hipólito, Com. P. Cousiño, Sec. 3.a, N.o 20.—Residencia.
Rosales Canales Alberto, Com. P. Cousiño, Sec. 4.a, N.o 64.—Fallecido.
Sandoval Larraín Antonio, Com. P. Cousiño, Sec. 9.a, N.o 39.—Doble Inscripción.
Droguett Bravo Camilo Adeodato, Com. P. Cousiño, Sec. 9.a, N.o 129.—Fallecido.
Salgado Canales José del Rosario, Com. P. Cousiño, Sec. 10.a, N.o 35.—Doble Inscrip.
Araya Brito Víctor, Com. P. Cousiño, Sec. 11.a, N.o 91.—Fallecido.
Santander Olea Alejandro 2.o, Com. P. Cousiño, Sec. 12.a N.o 49.—Doble Inscripción.
Enrique Garín Roberto, Com. P. Cousiño, Sec. 12.a, N.o 154.—Residencia.
Sastre Rojas Valentín, Com. P. Cousiño, Sec. 14.a, N.o 37.—Doble Inscripción.
Gómez Tapia Angel, Com. P. Cousiño, Sec. 14.a, N.o 20.—Residencia.
Armijo Salas Francisco Javier, Com. P. Cousiño, Sec. 15.a, N.o 44.—Fallecido.
Cárdenas Contreras Clodomiro, Com. P. Cousiño, Sec. 15.a, N.o 59.—Fallecido.
Kern Salvo Heriberto Armando, om. P. Cousiño, Sec. 16.a, N.o 163.—Residencia.
Lira Smith José Santos, Com. P. Cousiño, Sec. 17.a, N.o 141.—Fallecido.
Castillo Gutiérrez José, Com. P. Cousiño, Sec. 18.a, N.o 61.—Doble Inscripción.
Meza Olva Gonzalo, Com. P. Cousiño, Sec. 18.a, N.o 104.—Fallecido.
Alfaro Valenzuela Carlos, Com. P. Cousiño, Sec. 19.a, N.o 170.—Doble Inscripción.
Valdés Contreras Gregorio, Com. P. Cousiño, Sec. 19.a, N.o 185.—Fallecido.
Salinas Moya Augusto, Com. P. Cousiño, Sec. 20.a, N.o 157.—Doble Inscripción.

Barrera Muñoz Rolando, Com. P. Cousiño, Sec. 21.a, N.o 191.—Doble Inscripción.
Galaz Díaz Luis, Com. P. Cousiño, Sec. 21.a, N.o 91.—Fallecido.
Barrios Pizarro Faolián, Com. P. Cousiño, Sec. 2.a, N.o 21.—Fallecido.
Sánchez Clever Germán, Com. P. Cousiño, Sec. 22.a, N.o 57.—Residencia.
Acevedo Fuentes José Luis, Com. P. Cousiño, Sec. 22.a, N.o 158.—Residencia.
Matute Guzmán José, Com. P. Cousiño, Sec. 23.a, N.o 87.—Doble Inscripción.
Caro Medina Manuel J., Com. P. Cousiño, Sec. 23.a, N.o 176.—Fallecido.
Zúñiga Ramos Juan, Com. P. Cousiño, Sec. 23.a N.o 158.—Fallecido.
Cortés Cortés José Agustín, Com. P. Cousiño, Sec. 24.a, N.o 91.—Doble Inscripción.
Morales Flores Pedro Gabriel, Com. P. Cousiño, Sec. 24.a, N.o 42.—Fallecido.
Ahumada Martínez Fidel, Com. P. Cousiño, Sec. 24.a, N.o 196.—Fallecido.
Carvajal Figueroa Juan 2.o, Com. P. Cousiño, Sec. 24.a, N.o 1.—Fallecido.
Sánchez Contreras Manuel, Com. P. Cousiño, Sec. 25.a, N.o 138.—Doble Inscripción.
Droguett Palma Manuel, Com. P. Cousiño, Sec. 25.a, N.o 17.—Residencia.
Cabrera Díaz Sandalio, Com. P. Cousiño, Sec. 26.a, N.o 143.—Residencia.
Santiago Gálvez Francisco, Com. P. Cousiño, Sec. 27.a, N.o 110.— Doble Inscripción.
Narsa Cortez Florencio, Com. P. Cousiño, Sec. 27.a, N.o 94.—Doble Inscripción.
Antúnez Mirambell Antonio, Com. P. Cousiño perm., Sec. 2.a, N.o 120.—Doble Insc.
Saavedra Herrera Juan Osvaldo, Com. P. Cousiño perm., Sec. 6.a, N.o 98.— Doble Inscripción.
Avavena Molina Gabriel Com. P. Cousiño perm., Sec. 6.a, N.o 128.—Fallecido.
Núñez González Ismael Hto., Com. P. Cousiño perm., Sec. 7.a, N.o 170.—Doble Inscr.
Aparicio Terrazas Oscar, Com. P. Cousiño perm., Sec. 8.a, N.o 3.—Doble Inscrip.
González Quiroza Mario Com P. Cousiño perm., Sec. 9.a, N.o 175.—Residencia.
Tognarelli La Paz Raúl, Com. P. Cousiño perm., Sec. 9.a, N.o 11.—Doble Inscrip.

Caviedes Caviedes Luis, Com. P. Cousiño perm., Sec. 10.a, N.o 125.—Residencia.
Salas Santader Herminio, Com. P. Cousiño perm., Sec. 11.a, N.o 68.—Fallecido.
Bustos Mella Gabriel, Com. P. Cousiño perm., Sec. 13.a, N.o 114.—Doble Inscrip.
Guerrero Guzmán Alberto, Com. P. Cousiño perm., Sec. 14.a, N.o 85.—Fallecido.
Morales Contreras Miguel, Com. P. Cousiño perm., Sec. 16.a, N.o 67.—Inhabilitado.
Núñez Bustamante Juan, Com. P. Cousiño perm., Sec. 17.a, N.o 66.—Doble Inscrip.
Silva Miranda Domingo 2.o, Com. P. Cousiño perm., Sec. 17.a, N.o 154.—Fallecido.
Aguilar Orellana Tomás, Com. P. Cousiño perm., Sec. 17.a, N.o 174.—Residencia.
Contreras Arias Jacinto, Com. P. Cousiño perm., Sec. 18.a, N.o 36.—Fallecido.
Carreño Fernández Jorge, Com. P. Cousiño perm., Sec. 19.a, N.o 157.—Fallecido.
Salinas Retamales Julio, Com. P. Cousiño perm., Sec. 20.a, N.o 54.—Residencia.
Piffer Cristi Raúl, Com. P. Cousiño perm., Sec. 20.a, N.o 193.—Residencia.
Arragada Arriagada Eladio, Com P. Cousiño perm., N.o 23.a, N.o 50.— Fallecido.
Lisboa Valenzuela Gustavo, Com. P. Cousiño perm., Sec. 26.a, N.o 21.—Doble Inscr.
Riquelme Ramírez Ramón, Com. P. Cousiño perm., Sec. 26.a, N.o 129.—Fallecido.
Quintana González Manuel Jesús, Com. P. Cousiño perm., Sec. 27.a, N.o 58.—Doble Inscripción.
Muñoz Corvalán Alcides, Com. P. Cousiño perm., Sec. 29.a, N.o 140.—Fallecido.
Solís Pérez Rodolfo, Com. P. Cousiño perm., Sec. 29.a, N.o 32.—Doble Inscripción.
Llorens Juan Wenceslao 2.o, Com. P. Cousiño perm., Sec. 30.a, N.o 89.—Fallecido.
Ramírez Pavez Ramón, Com. P. Cousiño perm., Sec. 30.a, N.o 151.—Doble Inscrip.
Brito Jorquera Carlos Ernesto, Com. P. Cousiño perm., Sec. 33.a, N.o 128.— Doble Inscripción.
Díaz Ballesteros Luis Alberto, Com. P. Cousiño perm., Sec. 33.a, N.o 7. — Doble Inscripción.
Olivares Zúñiga Gregorio, Com. P. Cousiño perm., Sec. 33.a, N.o 64.—Doble Inscrip.
Miranda Guzmán Luis, Com. P. Cousiño perm., Sec. 34.a, N.o 176.—Fallecido.

Cabezas Arias, Víctor, Comuna Parque Cousiño Perm. Sección 35.a, N.o 46. — Fallecido.
Ibarca Prado, Osvaldo, Comuna Parque Cousiño Perm., Sec. 35.a, N.o 173.— Residencia.
Guayo Guajardo, Santiago, Com. P. Cousiño Perm., Sec. 36.a, N.o 172. Doble inscrip.
Toman Valenzuela, Carlos, Com. P. Cousiño Perm., Sec. 37, N.o 154.— Residencia.
Herrera Herrera, Juan Alberto, Com. P. Cousiño Perm., Sec. 40.a, N.o 20. D. Inscripción
Alvarado Maldonado, Emiliano, Com. P. Cousiño Perm., Sec. 41.a, N.o 27. D. Inscripción.
Amo González Juan Raúl, Com. P. Cousiño Perm., Sec. 41.a, N.o 123.—D. Inscripción.
Alvarez Oyarzún, Rubén, Com. P. Cousiño Perm., Sec. 42.a, N.o 94.— D. Inscripción
Aldana Contreras, Gabriel Ignacio, Com. P. Cousiño Perm., Sec. 42.a, N.o 92. Residencia
Concha Vera, Ramiro, Com. P. Cousiño Perm. Sección 43.a, N.o 22. — Residencia.
Navarro Herrera Onofre, Com. P. Cousiño Perm., Sec. 43.a, N.o 127.—Residencia.
Elia Martínez, Manuel, Com. P. Cousiño Perm., Sección 43.a, N.o 185.— Residencia.
Florido Arredondo, Miguel, Com. Conchalí, Sección 1.a, N.o 121, Doble Inscripción.
Díaz Pérez, Pedro A., Com. Conchalí, Sección 1.a N.o 33. — Fallecido.
Labra Contreras Luis A. Com. Conchalí, Sec. 2.a, N.o 71.—Fallecido.
Vargas Avila, Luis, Com. Conchalí, Sección 2.a, N.o 191. — Doble Inscripción.
Amaro Campos, Agustín, Comuna Conchalí, Sección 3.a N.o 180 — Doble Inscripción
Araya Araya, Leonardo, Com. Corrchalí, Sección 3.a N.o 150.— Doble Inscripción.
Díaz Guzmán, Luis, Comuna Conchalí, Sección 3.a, N.o 200. —Fallecido.
Bascuñán Espejo Juan B., Comuna Conchalí, Sec. 4.a, N.o 154 — Doble Inscripción.
Arancda Cabezas, Antonio, Com. Conchalí, Sec. 5.a, N.o 25.— Doble Inscripción.
Escobar Palma Emilio 2.o, Com. Conchalí Perm., Sec. 1.a N.o 190.— Fallecido
Acosta Taleia Santiago 2.o, Com. Conchalí Perm., Sec. 2.a, N.o 94.— Doble Inscripción
Valenzuela Mosquera, Raúl, Com. Conchalí Perm., Sección 3.a, N.o 41.— D. Inscripción

Argandoña Baumann, Ernesto, Com. Conchalí Perm., Sec. 5.a, N.o 27. — D. Inscripción
Parra Bobadilla, Luis, Com. Conchalí Perm., Sec. 6.a, N.o 40.— Residencia.
Navia Garay, Juan Alberto, Com. Conchalí Perm., Sec. 7.a, N.o 104.— D. Inscripción.
Araya Rodríguez, Juan, Com. Conchalí Perm., Sec. 7.a, N.o 87.— D. Inscripción.
Merino Arriagada, Humberto, Com. Conchalí Perm., Sec. 7.a, N.o 54.— Fallecido.
Almarza Almarza, Luis A., Com. Conchalí Perm., Sección 9.a, N.o 54. D. Inscripción.
Abarca Céspedes Juan B., Com. Conchalí Perm., Sec. 9.a, N.o 79.— Residencia
García Huidobro Rodríguez, Alberto, Com. Conchalí Perm., Sec. 10.a, N.o 43. D. Inscrip.
Acevena Carrasco, Bernardino, Com. Conchalí Perm., Sec. 11.a, N.o 81. —D Inscrip.
San Martín Venegas, Manuel, Com. Conchalí Perm., Sec. 12.a, N.o 140. Residencia.
Saravia Lunvanzo, Zoilo, Com. Conchalí Perm. Sec. 15.a, N.o 109. D. Inscripción.
Valenzuela Benavente, Camilo, Com. Conchalí Perm., Sec. 15.a, N.o 113.— Fallecido.
Cárdenas Illanes, Raúl, Com. Conchalí Perm., Sec. 15.a, N.o 70 — Residencia.
Canales Fuentes, Eduardo, Com. Conchalí Perm., Sec. 16.a, N.o 97. D. Inscripción.
Aránguiz Arancibia, Adolfo 2.o Gustavo, Com. Colina, Sec. 1.a, N.o 44. D. Inscripción.
Salazar Concha, Juan, Com. Colina Perm., Sec. 1.a, N.o 90.— Doble Inscripción.
Miño Morales, Policarpo, Com. Colina Perm., Sec. 5.a, N.o 13.— Fallecido.
Lefevre Moya, V. Guillermo, Com. Tiltil, Sec. 1.a, N.o 40. — Fallecido.
Acevedo Calderón, Luis Alberto, Com. Tiltil, Sec. 1.a, N.o 141. — Fallecido.
Valle Acevedo, Eulogio, Com. Tiltil, Sec. 1.a, N.o 34.— Doble Inscripción.
Salazar Maureira Luis Cesario Com. Tiltil Perm., Sec. 3.a, N.o 112.— D. Inscripción.
Araya Núñez, Aurelio del Carmen, Com. Tiltil Perm., Sec. 3.a, N.o 32. — D. Inscripción.
Barrera Amador, José Armando, Com. Tiltil Perm., Sec. 3.a, N.o 87. — Fallecido.
Valle Galarce, Humberto, Com. Tiltil Perm., Sec. 3.a, N.o 69. — D. Inscripción.
Marín Rivera, Onofre, Com. Quilicura, Sec. 1.a, N.o 148.— Doble Inscripción.
González Romo Tomás, Com. Quilicura, Sec. 1.a, N.o 35.—Fallecido.
Dussert Tujague Alfredo, Com. Quilicura, Sec. 1.a, N.o 21.—Fallecido

Salinas Menises Juan Francisco, Com. Quilicura Perm., Sec. 5.a, N.o 45. D. Inscripción.
Sánchez Santana, Manuel, Com. Quilicura Perm., Sec. 5.a, N.o 9. — Fallecido.
Gatica Gatica, José Domingo, Com. Lampa, Sección 1.a, N.o 31. — Fallecido.
Cerveró Alemparte, Jorge, Com. Lampa, Sección 1.a, N.o 1. — Fallecido.
Menares Serrano, Manuel, Com. Lampa Perm., Sec. 4.a, N.o 83.— Fallecido.
Martínez Martínez, Luis Hmto., Com. Lampa Perm. Sec. 4.a, N.o 16. Doble Inscripción.
Valencia Bellma, Nicolás, Com. Renca, Sección 1.a, N.o 88. — Fallecido.
Vargas Bravo, Agustín, Com. Renca, Sección 1.a, N.o 152. — Fallecido.
López Reyes Juan Eladio, Com. Renca, Sección 1.a, N.o 158.— Doble Inscripción.
Salas Morales, Francisco, Com. Renca, Sección 2.a, N.o 57. — Doble Inscripción.
Torrealba Torrealba, Anamías, Com. Renca Perm., Sec. 1.a, N.o 149 — D. Inscripción.
Salinas Toro, Juan, Com. Renca Perm., Sección 2.a, N.o 85. — Doble Inscripción.
Salinas Galaz, Rosendo, Com. Renca Perm., Sec. 2.a, N.o 70. — Fallecido.
Bagolini Cuevas, Edgardo, Com. Renca Perm., Sección 4.a, N.o 77. — Doble Inscripción.
Caballero Figueroa, Emeterio, Com. Renca Perm., Sec. 4.a, N.o 139. — Residencia.
Muñoz Calabrano, Carlos, Com. Renca Perm. Sección 6.a, N.o 76. — Fallecido.
Mardones Almunsser, Mario, Com. Renca Perm. Sección 7.a, N.o 7. — Residencia.

Villagran Soto, Osvaldo, Com. Renca Perm., Sec. 7.a, N.o 15. — Residencia.
Alista Martínez, Abelardo, Com. Renca Perm., Sec. 7.a, N.o 61. — Doble Inscripción.
Brettis Pérez, Domingo, Com. Barrancas, Sección 2.a, N.o 58. — Doble Inscripción.
Cortés Moroni, Armando, Com. Barrancas, Sección 2.a, N.o 171. — Fallecido.
González Soto, Guillermo, Com. Barrancas Perm., Sec. 1.a, N.o 122 — Fallecido.
Aguirre Cuevas, José, Com. Barrancas Perm., Sección 1.a, N.o 16. — Residencia.
Silva González, Agustín, Com. Barrancas Perm., Sec. 1.a, N.o 44. — Residencia.
Soto Dinamarca, René, Com. Barrancas Perm., Sección 2.a, N.o 75. — Fallecido.
Jofré San Martín, Enrique, Com. Barrancas Perm., Sec. 2.a, N.o 119. — Residencia.
Romero Alvarez, José, Com. Barrancas Perm., Sec. 2.a, N.o 154 — Residencia.
Villalón Herrera, Pablo, Com. Barrancas Perm. Sec. 4.a, N.o 190. — D. Inscripción.
Vásquez Quiroz, Ramón, Com. Barrancas Perm., Sec. 4.a, N.o 99. — Residencia
Lacourt Montenegro, Bernardo, Com. Barrancas Perm., Sec. 4.a, N.o 177. D. Inscripción
Bulirán Isamitt Fermín 2.o, Com. Barrancas Perm., Sec. 5.a, N.o 105.—D. Inscripción.
Salinas Valenzuela Jorge, Com. Barrancas Perm., Sec. 5.a, N.o 12.—Inhabilitado.

Valderrama Vásquez Juan de la C., Com. Barrancas Perm., Sec. 5.a, N.o 5. Residencia.
Barahona González, Demetrio, Com. Barrancas Perm., Sec. 5.a, N.o 198. — Residencia.
López, Germán Eleodoro, Com. Barrancas Perm., Sec. 7.a, N.o 25. — Residencia.
Alvarez Valenzuela, Luis, Com. Quinta Normal, Sec. 2.a, N.o 45. — Doble Inscripción.
Núñez Marchant, Rosalindo, Com. Q. Normal, Sección 2.a, N.o 200. — Doble Inscripcion.
Miranda Videla Carlos, Com. Quinta Normal, Sección 2.a, N.o 52. — Residencia.
Astete Campos, Gavino, Com. Quinta Normal, Sec. 4.a, N.o 60. — Fallecido.
Guerra Salas, Clodomiro del C., Com. Quinta Normal Sección 4.a, N.o 153. — Fallecido.
Muñoz Morales Joaquín, Com. Quinta Normal, Sección 5.a, N.o 95. — Fallecido.
Molina Bustos, Alberto, Com. Quinta Normal, Sec. 9.a, N.o 185 — Doble Inscripción.
Campos Reyes, Carlos Luis, Com. Quinta Normal, Sec. 10.a, N.o 6. — Residencia.
Allendes Bravo, Luis A., Com. Quinta Normal, Sec. 13.a, N.o 142. — Fallecido.
Moncada Ojeda, Diego, Com. Quinta Normal, Sec. 14.a, N.o 3. — Doble Inscripción.
Hernández Contreras, Manuel D., Com. Quinta Normal, Sec. 14.a, N.o 123.— Residencia.
Rodríguez Espinoza, Segundo, Com. Q. Normal Perm., Sec. 1.a, N.o 62. — Fallecido.
Morris Bvsivinger, Osvaldo, Com. Q. Normal Perm., Sec. 1.a, N.o 122. — Residencia.
Torres Acuña, Eugenio, Com. Q. Normal Perm., Sec. 1.a, N.o 196. — Residencia.
Barra Rodríguez, David A., Com. Q. Normal Perm., Sec. 2.a, N.o 19. — D. Inscripción.
Gorigoytía Castro, Manuel, Com. Q. Normal Perm., Sec. 6.a, N.o 171. — Fallecido.
Ulloa Berrios, Arturo, Com. Q. Normal Perm., Sec. 6.a, N.o 2.— Doble Inscripción.
Portus Lucero, Alfredo, Com. Q. Normal Perm., Sec. 7.a, N.o 139. — D. Inscripción.
Quiroga Contreras, Bernardo, Com. Q. Normal Perm., Sec. 8.a, N.o 169. Fallecido.
Galaz Abarca Manuel Francisco, Com. Q. Normal Perm., Sec. 9.a, N.o 8. — Fallecido.
Aedo Espinoza, Abel, Com. Q. Normal Perm., Sec. 10.a, N.o 196.— Doble Inscripción.

Barrios Medina, Filoromo, Com. Q. Normal Perm., Sec. 12.a, N.o 105. — Fallecido.
Donoso Mayer, Julio César, Com. Q. Normal Perm., Sec. 12.a, N.o 37. D. Inscripción.
Núñez Valderrama, Luis Isaías, Com. Q. Normal Perm., Sec. 13.a, N.o 185. Residencia.
Navarro Navarro, José Santos, Com. Q. Normal Perm., Sec. 15.a, N.o 8. Fallecido.
Palma Pizarro, José Antonio, Com. Q. Normal Perm., Sec. 15.a, N.o 182. D. Inscripción.
Figueroa León, Vicente, Com. Q. Normal Perm., Sec. 17.a, N.o 106. D. Inscripción.
Silva Valenzuela, Jorge, Com. Q. Normal Perm., Sección 17.a, N.o 112. — Residencia.
Alvarado Neira, Celin, Com. Q. Normal Perm., Sec. 19.a, N.o 193. —D. Inscripción.
García Ruiz Ceferino, Com. Q. Normal Perm., Sec. 19.a N.o 145 — Fallecido.
Robles Cid, Eleazar, Com. Q. Normal Perm., Sección 19.a, N.o 13. — Fallecido.
Silva Viveros Adán, Com. Quinta Normal Perm., Sec. 22.a, N.o 111.—Fallecido.
Tobar Durán, Severo Miguel, Com. Q. Normal Perm., Sec. 23.a, N.o 121. — Fallecido.
Guajardo Garrido, Adrián, Com. . Normal Perm., Sec. 23.a N.o 33.— D. Inscripción.
González Troncoso Luis del Tránsito, Com. Quinta Normal Perm., Sec. 24.a, N.o 104.—Fallecido.
Pino Barra Custodio, Com. Quinta Normal Perm., Sec. 24.a, N.o 178.—Residencia.
Cesa Barrera, Eduardo, Com. Quinta Normal Perm., Sec. 25.a, N.o 122.— Fallecido.
González Urzúa Alberto, Com. Quinta Normal Perm., Sec. 25.a, N.o 30.— Residencia.
Hernández Saldaña Tránsito, Com. Quinta Normal Perm., Sec. 27.a, N.o 2.—Fallecido
García Trujillo José Primitivo, Com. Quinta Normal Perm., Sec. 29.a, N.o 35.—Residencia.
Cáceres Albornoz Víctor, Com. Quinta Normal Perm., Sec. 29.a, N.o 49.— Residencia.
Cabrera Caro Luis Humberto, Com. Quinta Normal Perm., Sec. 29.a, N.o 94.—Residencia.
Vera Barrera Manuel Jesús, Com. Quinta Normal Perm., Sec. 29.a, N.o 120.—Residencia.
Lastarria Orellana Raúl Ignacio, Com. Quinta Normal Perm., Sec. 29.a, N.o 190.—Residencia.
Reyes Cartagena Eduardo 2.o, Com. Quinta Normal Perm., Sec. 29.a, 198.—Residencia.
Rojas Contreras Clodomiro, Com. Quinta Normal Perm., Sec. 30.a, N.o 49.—Residencia.
Morales Elizandro Luis Adrián, Com. Quinta Normal Perm., Sec. 30.a N.o 61.—Residencia.
Parraguez Barrios José Luis, Com. Quinta Normal Perm., Sec. 30.a, N.o 63.—Residencia.
Aguilera Castillo Domingo, Com. Quinta Normal Perm., Sec. 31.a, N.o 31.—Residencia.
Pasten Torres Carlos Alberto, Com. Quinta Normal Perm., Sec. 32.a N.o 66.—Residencia.
Pasten Venegas Robustiano, Com. Quinta Normal Perm., Sec. 32.a, N.o 68.—Residencia.
Astorga Hinojosa Francisco, Com. Maipú, Sec. 1.a, N.o 170.— Doble Inscripción.
Navarrete Arancibia Felipe, Com. Maipú, Sec. 1.a, N.o 80.— Doble Inscripción.
González Vargas Francisco, Com. Maipú, Sec. 2.a, N.o 122.— Fallecido.
Abello Garrido Alfredo, Com. Maipú, Sec. 2.a, N.o 179.—Doble Inscripción.
Valdés Valenzuela Francisco, Com. MMaipú, Sec. 2.a, N.o 84.— Doble Inscripción.
Figueroa Díaz Oscar, Com. Maipú, Sec. 2.a, N.o 13.— Doble Inscripción.
Silva Carrasco Eusebio, Com. Maipú, Sec. 3.a, N.o 196.—Fallecido.

Palma Guajardo Matías, Com. Maipú, Sec. 3.a, N.o 165.—Fallecido.
Díaz Cádiz Alberto, Com. Maipú Perm., Sec. 1.a, N.o 116.— Doble Inscripción.
Martínez Valdés Manuel, Com. Maipú Perm., Sec. 1.a, N.o 27.—Fallecido.
Sandoval Fuentes Carlos, Com. Maipú Perm., Sec. 2.a, N.o 76.—Doble Inscripción.
Alarcón Labra Luis E., Com. Maipú Perm., Sec. 3.a, N.o 84.— Fallecido.
Valentini López Paris, Com. Maipú Perm., Sec. 5.a, N.o 66.— Fallecido.
Quiroga Montealegre Mariano, Com. Maipú Perm., Sec. 5.a, N.o 39.—Fallecido.
Araya Vizcarra Juan, Com. Maipú Perm., Sec. 6.a, N.o 104.—Residencia.
Vidal Albornoz Nicolás, Com. Maipú Perm., Sec. 7.a, N.o 131.—Residencia.
Silva Cabezas Próspero del Carmen, Com. Maipú Perm., Sec. 8.a, N.o 10.—Residencia.
Araya Castro Fernando, Com. Maipú Perm., Sec. 8.a, N.o 12.—Residencia.
Barrientos Fuentes José Cantalicio, Com. Maipú Perm., Sec. 8.a, N.o 61.—Residencia.
Maffet Pérez Osiris, Com. Maipú Perm., Sec. 8.a, N.o 88.—Residencia.
Venegas Fernández Juan de Dios, Com. Maipú Perm., Sec. 8.a, N.o 117.—Residencia.
Arce Vásquez Federico, Com. Curacaví, Sec. 2.a, N.o 199.—Doble Inscripción.
Meneses Carrasco Eugenio, Com. Curacaví, Sec. 2.a, N.o 162.—Doble Inscripción.
Aguilera Alvarez José Angel, Com. Curacaví, Sec. 3.a, N.o 55.—Fallecido.
Valladares Cerda Manuel María, Com. Curacaví, Sec. 3.a, N.o 133.—Doble Inscripción.
Barahona Barraza Lindor, Com. Curacaví Perm., Sec. 1.a, N.o 27.—Residencia.
Alvarez Atenas Manuel, Com. Curacaví Perm., Sec. 2.a, N.o 3.—Residencia.
Arriagada Mora Onofre, Com. Curacaví Perm., Sec. 3.a, N.o 1.—Doble Inscripción.
Zavala Calderón Hernán, Com. Curacaví Perm., Sec. 3.a, N.o 82.—Doble Inscripción.
Santander Guerrero Pedro Nolasco, Com. Curacaví Perm., Sec. 4.a, N.o 1.—Doble Inscrip.
Olguín Castañeda Armando, Com. Curacaví Perm., Sec. 4.a, N.o 4.—Fallecido.

Bustillos Vidal Calixto Rafael, Com. Curacaví Perm., Sec. 4.a, N.o 35.—Residencia.
Alvarado González Pedro, Com. Providencia, Sec. 2.a, N.o 100.—Doble Inscripción.
Gutiérrez Santander Segundo, Com. Providencia, Sec. 2.a, N.o 176.—Fallecido.
Pino Acuña Manuel Benito, Com. Providencia, Sec. 2.a, N.o 40.—Residencia.
Schurmann Schwzenberg Arnold, Com. Providencia, Sec. 3.a, N.o 120.—Doble Inscripción.
Lizana Poblete Carlos, Com. Providencia, Sec. 4.a, N.o 157.— Doble Inscripción.
Martínez Ortega Luis Alberto, Com. Providencia, Sec. 5.a, N.o 72.— Doble Inscripción.
Sepúlveda Villalobos Ulises 2.o, Com. Providencia, Sec. 5.a, N.o 148.— Doble Inscripción.
González Calderón Eleuterio, Com. Providencia, Sec. 6.a, N.o 122.—Fallecido.
Montalva Avila L. Alfredo, Com. Providencia, Sec. 6.a, N.o 133.—Doble Inscripción.
Morales Zamorano Albino, Com. Providencia, Sec. 7.a, N.o 44.—Fallecido.
Errázuriz Ovalle Augusto, Com. Providencia, Sec. 8.a, N.o 136.—Fallecido.
Machuca Gómez Egidio, Com. Providencia, Sec. 9.a, N.o 101.—Doble inscripción.
Morel Samaniego Eduardo, Com. Providencia, Sec. 9.a, N.o 163.—Fallecido.
Cosignani Fernández Alberto, Com. Providencia, Sec. 9.a, N.o 198.—Doble Inscripción.
Alfaro Lara Manuel, Com. Providencia, Sec. 10.a, N.o 167.—Doble Inscripción.
San Martín Salas Aníbal, Com. Providencia, Sec. 10.a, N.o 2.— Doble Inscripción.
Guzmán Cofré Ruperto Amador, Com. Providencia, Sec. 10.a, N.o 129.— Residencia.
Reyes Calderón Ernesto, Com. Providencia, Sec. 12.a, N.o 178.—Fallecido.
Morales Valenzuela Manuel, Com. Providencia, Sec. 12.a, N.o 190.—Doble Inscripción.
García Vásquez Melchor, Com. Providencia, Sec. 13.a, N.o 142.—Doble Inscripción.
Roa Worth Efraín Enrique, Com. Providencia, Sec. 15.a, N.o 68.—Fallecido.
Chinchón Miño Ernesto, Com. Providencia Perm., Sec. 2.a, N.o 9.—Fallecido.
Valverde Gutiérrez Enrique, Com. Providencia Perm., Sec. 2.a, N.o 188.—Fallecido.

Mujica Ruiz Enrique, Com. Providencia Perm., Sec. 2.a, N.o 71.—Residencia.
Sánchez Espinoza Luis Alberto, Com. Providencia Perm., Sec. 3.a, N.o 7.—Doble Inscrip.
Lagno Gómez Ignacio 2.o, Com. Providencia Perm., Sec. 4.a, N.o 198.—Fallecido.
Díaz Hernández Jorge, Com. Providencia Perm., Sec. 4.a, N.o 26.—Residencia.
Henríquez Monsalve Pedro, Com. Providencia Perm., Sec. 5.a, N.o 135.— Residencia.

Reitze Lynch Raúl, Com. Providencia Perm., Sec. 5.a, N.o 11.—Doble Inscripción.
Núñez Hernández Jorge, Com. Providencia Perm., ec. 6.a, N.o 58.—Doble Inscripción.
Villarroel Rojas Carlos, Com. Providencia Perm., Sec. 6.a, N.o 17.—Residencia.
Madaume Jiménez Jorge Enrique, Com. Providencia Perm., Sec. 6.a, N.o 80.— Residencia.
Barros Jofré Gustavo, Com. Providencia Perm., Sec. 8.a, N.o 14.—Doble Inscripción.
Henckel Harmser Ricardo, Com. Providencia Perm., Sec. 9.a, N.o 158.—Fallecido.
Aceval Mallea Manuel, Com. Providencia Perm., Sec. 10.a, N.o 194.—Residencia.
Hernández Santibáñez Aníbal, Com. Providencia Perm., Sec. 11.a, N.o 114.—Fallecido.
Contreras Contreras Arturo, Com. Providencia Perm., Sec. 11.a, N.o 89.—Residencia.
Ramírez Padilla Moisés, Com. Providencia Perm., Sec. 11.a, N.o 94.—Doble Inscripción.
Angelbeck Haller Conrado, Com. Providencia Perm., Sec. 13.a, N.o 121.—Doble Inscripción.
Torres González Rigoberto, Com. Providencia Perm., Sec. 15.a, N.o 169.—Fallecido.
Haase Goltschalk Werner, Com. Providencia Perm., Sec. 16.a, N.o 71.—Residencia.
Pedreros Mitchele Agustín, Com. Providencia Perm., Sec. 17.a, N.o 31.—Fallecido.
Salvo Luco Roberto, Com. Providencia Perm., Sec. 17.a, N.o 18.—Doble Inscripción.
Cornejo Valenzuela Alberto Antonio, Com. Providencia Perm., Sec. 17.a, N.o 27.—Residencia
Concha Sabino Hernán, Com. Providencia Perm., Sec. 17.a, N.o 100.—Residencia.
Aparicio Terrazas Ismael Buenaventura, Com. Providencia Perm, Sec. 18.a, N.o 57.—Resid
Villarroel Rojas Reinaldo, Com. Providencia Perm., Sec. 18.a, N.o 60.—Residencia.

Muñoz González Oscar Armando, Com. Providencia Perm., Sec. 19.a, N.o 43.—Fallecido.
Montegu Sanssol Alberto, Com. Providencia Perm., Sec. 19.a, N.o 153.— Doble Inscrip.
González González Angel, Com. Providencia Perm., Sec. 19.a, N.o 137.—Residencia.
González Contesse Horacio, Com. Providencia Perm., Sec. 22.a, N.o 33.—Residencia.
Bazán Hübner Jaime Félix, Com. Providencia Perm., Sec. 22.a, N.o 40.— Residencia.
Concha Unda Abraham de la Com. Providencia Perm., Sec. 22.a, N.o 76.—Residencia.
Vargas Alvarez Carlos Enrique, Com. Providencia Perm., Sec. 22.a, N.o 99.—Residencia.
Bravo Ortiz Guillermo, Com. Providencia Perm., Sec. 22.a, N.o 167.—Residencia.
Cañas Lastarria Carlos Alberto, Com. Providencia Perm., Sec. 22.a, N.o 41.—Doble Inscrip.
Díaz Ulloa Manuel C., Com. Las Condes, Sec. 2.a, N.o 113.—Doble Inscripción.
Díaz Molíano Luis Alberto, Com. Las Condes, Sec. 2.a, N.o 75.—Fallecido.
Rivadeneira Rodríguez Esteban, Com. Las Condes, Sec. 2.a, N.

LA "CONEP" RESOLVIO SEGUIR EN SESION PERMANENTE. VIGILANTE DE LA ESTABILIDAD DEL GREMIO EN TODO EL PAIS

Denunciará en forma rápida los desahucios que pudieran producirse con motivo del vencimiento del fuero.— S. E. asegura la estabilidad de los empleados y para lo cual estudia una ley que la consulta en forma definitiva.— El señor René Vial Jones reasumió la presidencia de la "Conep".

Con un voto de aplauso se aprobó la cuenta del Presidente accidental don Juan Laporta.— Jubilación. Unidad del gremio, Congreso Interamericano de dirigentes de empleados, reorganización del Provincial de Iquique y otras materias tratadas en la sesión del Directorio

Importante fué la sesión que ayer celebró el Directorio Ejecutivo de la Confederación Nacional de Empleados Particulares, iniciando así sus labores oficiales después del receso de vacaciones.

LA ASISTENCIA

Concurrieron a esta sesión, iniciada a las 13 horas y que finalizó a las 20 horas, los siguientes dirigentes: vicepresidente y presidente subrogando don Juan Laporta, Consejero de la Caja de EE. PP.; René Vial Jones, presidente renunciante y personero de Valparaíso; Luis Contreras Bañados, presidente del Consejo Provincial de Santiago y Consejero de la Caja de EE. PP.; Juan Atala, presidente del Consejo Provincial de O'Higgins; Guillermo Rivas, presidente del Consejo Provincial de Valparaíso; Juan Serendero, miembro del Consejo Superior del Trabajo; Mario Calderón, tesorero subrogante y representante de Coquimbo; Santiago Bruron, representante de Valparaíso; Rodolfo Gamboa, de Curicó; Miguel Martínez, vicepresidente del Consejo Provincial de Santiago; Tulio Astudillo, prosecretario Nacional y representante de Concepción; Raúl Recabarren Vidal, consejero de la Caja de EE. PP. y personero del Consejo Prov. de Concepción; Manuel Miranda Rodríguez, miembro del Consejo de Precios y Subsistencias y secretario del Consejo Provincial de Santiago; Víctor Della Rosa, director del Provincial de Santiago y consejero del Servicio Médico Nacional de Empleados; Fidel Salcidua, presidente del Sindicato de Empleados Particulares de Sewell; José Cortés, presidente del Sindicato de Santiago Humberstone, de Iquique; Miguel Silva de Santiago, y Armando Urrutia, de Valparaíso.

MATERIAS TRATADAS

A continuación registramos un breve resumen de las principales materias tratadas en la sesión de ayer de la CONEP y sobre las cuales el gremio de empleados particulares está pendiente, toda vez que se sabía que en esta oportunidad el Directorio de la Confederación adoptaría importantes acuerdos, entre ellos acerca de la

PRORROGA DEL FUERO

El Directorio tomó conocimiento que el presidente accidental, don Juan Laporta, hubo de suspender sus vacaciones a requerimiento de algunas de las bases, que pedía al personero de la CONEP agitase la solución a un problema de cesantía que se veía venir ante el término del fuero que consigna la ley 7.295. Con mucha anterioridad, la Confederación había dado los pasos necesarios para obviar esta situación de incertidumbre y poner atajo a los deseos de muchas empresas de provocar una cesantía con las consecuencias que no son difíciles de prever. En efecto, esta entidad propició ante el Comando Unico una entrevista con S. E., y en un memorándum especial se advirtió a S. E. esta situación.

Ya próximo a expirar el vencimiento del fuero, la Mesa de la CONEP, compuesta del presidente nacional subrogante, don Juan Laporta; del presidente accidental del Provincial de Santiago, don Miguel Martínez y de los directores Dionisio Pinto y Miguel Silva, consiguieron una entrevista con el Primer Mandatario de la Nación, a quien, de nuevo, los dirigentes le expusieron el temor y la incertidumbre del gremio, denunciándole el nombre de algunas empresas que están desahuciando a su personal, o simplemente notificándoles el término de sus contratos de trabajo.

S. E. ASEGURA LA ESTABILIDAD A LOS EMPLEADOS

El Excmo. señor Ríos expresó a los dirigentes de la CONEP que por razones de Estado, el Congreso no podía ser citado a sesiones hasta el mes de abril y que en la convocatoria iría un proyecto sobre estabilidad. Los dirigentes informaron al Presidente que era necesario ir al estudio de una ley que consultase en forma definitiva y permanente la estabilidad de los empleados, pues no era justo que en forma periódica se produjeran estas situaciones.

S. E. se manifestó de acuerdo a esta proposición y expresó que le hiciesen llegar personalmente los nombres concretos de aquellas empresas que estaban provocando una cesantía, al desahuciar a empleados antiguos y tomar gente nueva con remuneraciones más bajas. El Presidente declaró que el Ejecutivo no toleraría tal situación, que consideraba obstaculizadora de su labor gubernativa, pidiendo a estos dirigentes que llevasen al gremio de empleados la palabra oficial del Presidente de la República que les aseguraba su estabilidad.

El Directorio debatió amplia y largamente estas declaraciones de S. E. el Presidente de la República en relación con el vencimiento del fuero, el 15 de este mes, o sea, dos días más, expresándose por algunos dirigentes que la ley 7.647 daba amplia facultad al Presidente para combatir la cesantía que pudiera producirse por el hecho de que algunos patrones quisiesen burlar estas promesas de S. E.

El Directorio resolvió permanecer en sesión permanente, vigilante de la estabilidad del gremio a través de todo el país y denunciar en forma rápida los desahucios que pudieran producirse, fuera de la unión que ha de formarse en la defensa común con otras entidades congéneres.

Finalmente, el DEN aprobó ampliamente la cuenta que para tratar sobre estabilidad de los empleados daba el presidente accidental Laporta.

REORGANIZACION DEL PROVINCIAL DE TARAPACA

El Directorio consideró extensamente el enjuiciamiento del señor Alejandro Peña, que en el conflicto de "Mapocho" desempeñaba el cargo de presidente del Consejo Provincial de Tarapacá, y cuya decisión de parte del Directorio Nacional de la CONEP se había estado dilatando por diversas circunstancias.

Los directores, que llegaron a la sesión ampliamente informados de la defensa que a cada uno de ellos les había hecho llegar el ex dirigente nortino, debatieron largamente la actuación que le había correspondido cumplir en el caso de "Mapocho" y que culminó con el despido de 79 empleados de esa Oficina. Se oyó en esta ocasión al presidente del Sindicato de Empleados de Santiago Humberstone (Iquique), señor José Cortés, deteniendo destacarse también la defensa que hiciera del ex dirigente iquiqueño, el director Juan Serendero, a pedido expreso de aquél. El DEN aprobó el siguiente voto, de la representación de Valparaíso, y en cuya votación se registró absoluta unanimidad de pareceres ya que sólo hubo una abstención.

El voto aprobado es el siguiente: "El DEN, después de " conocer con amplitud de de- " talles la actuación que como " dirigente gremial cumplió el " señor Alejandro Peña en el " conflicto de "Mapocho"—oyendo especialmente la defensa " que le hizo el compañero Serendero—considera que el se- " ñor Peña procedió en forma " negligente, y estima que procede la reorganización del " Consejo Provincial de Tarapacá, de la cual era su presi- " dente, conforme a la voluntad " de los sindicatos que la consti- " tuyen".

TRASPASO DE FONDOS DE PREVISION AL SERVICIO MEDICO

El director y consejero de la Caja, don Raúl Recabarren, hizo una detallada exposición acerca del proyecto de traspaso de fondos de previsión al Servicio Médico de Empleados por la suma de seis millones 800 mil pesos y de la forma cómo han actuado los personeros de la Confederación en el Consejo de la Caja, defendiendo los fondos de los empleados. Se dejó claramente establecido que los señores Laporta y Recabarren —el otro consejero de la Conep señor Contreras, estaba en vacaciones— fueron los únicos que se opusieron a la cesión de esos fondos, apoyando el informe de Fiscalía de la Caja, que declaraba inconstitucional e ilegal la entrega de esos fondos.

El Directorio aprobó ampliamente la actuación de sus representantes en el Consejo de la Caja y les instruyó que bajo todo punto de vista debían oponerse a que la Caja de Empleados cediese esa suma al Servicio Médico. Se recordó que al hacerse la fusión de estos servicios se declaró en una u otra forma por los Directores de este nuevo Servicio, que él no demandaría mayores desembolsos a los fondos de los empleados, lo que no se estaría cumpliendo. El Directorio aprobó la actuación del presidente accidental, de informar ampliamente a las Bases sobre este proyecto de traspaso de fondos de la Caja al Servicio Médico. En la actualidad este decreto está pendiente del informe que se ha pedido al Consejo de Defensa Fiscal respecto a su legalidad.

ASIGNACION FAMILIAR

El Directorio consideró la correspondencia de sindicatos y Consejos Provinciales por la que se quejan de que la Caja de EE. PP. haya rebajado en el presente año el monto de la asignación familiar. El presidente accidental manifestó que en repetidas ocasiones, tanto en el DEN como en el Consejo de la Caja se había referido a que el financiamiento de la asignación familiar estaba mal calculado, cálculos que dados oficialmente al Gobierno fueron los determinantes de lo que ahora ocurre, lo que está corroborado por carta de uno de los dirigentes que actuaron en los estudios de la reforma de la Ley 7.064 que determinó este mal financiamiento de la asignación familiar.

Con el objeto de investigar se acuerda que en la próxima sesión se designe una comisión encargada de buscar el origen de esta irregularidad.

EMPLEADOS DE INSTITUCIONES SEMIFISCALES

En relación con el próximo Congreso de Unidad, ha sido necesario saber con exactitud la posición de los empleados que trabajan en instituciones semifiscales y fué así, como a una consulta que formulara el señor Laporta al Primer Mandatario de la Nación durante la entrevista de la Moneda, S. E. expresó que los empleados de Entidades Semifiscales eran a juicio del Gobierno Empleados de Administración y que debían ser encasillados en un Estatuto especial. Manifestó el Presidente de la República que el hecho de haberse querido mezclar en la prórroga del fuero a los que trabajan en instituciones semifiscales, había retardado ya anteriormente que el Ejecutivo enviara al Parlamento su Proyecto de prórroga del Fuero.

El Directorio de la CONEP al tomar conocimiento de estas declaraciones de S. E., estimó oportuno significar el deseo de la Organización de que los Empleados de la Caja de previsión de EE. PP. continúen como empleados particulares, por estar ellos en consonancia con los principio de la Confederación.

ACTIVIDADES DEL CONSEJO DE PRECIOS Y SUBSISTENCIAS

El señor Manuel Miranda, representante de la Confederación en este organismo recientemente creado explicó al Directorio Ejecutivo la gran trayectoria que debe cumplir este Organismo en la regulación de los precios y en el abaratamiento de la vida. Declaró que el Consejo no había realizado ninguna labor hasta la fecha y que era necesario que se hiciese una declaración pública apoyada por la Confederación y otras Entidades Gremiales pidiéndole más acción. Expresó que él desarrollaba sus actividades en calidad de suplente, y que era necesario que este Consejo tuviera fuero para sus integrantes, y también que se especificara el tiempo de duración en las funciones de Consejero.

UNIDAD DEL GREMIO

El Directorio tomó consideración que no todas las Bases habían enviado sus observaciones al proyecto de convocatoria a un Congreso de Unidad. Acordó destinar la próxima sesión a estudiar definitivamente el Proyecto de Reglamento, dando tiempo a que se condensen las actividades del Comando Unico entre dirigentes de la FIEP, UECH y CONEP.

Por de pronto se acordó ratificar el nombramiento de sus dirigentes al Comando: Juan Laporta; Raúl Recabarren; Fernando Lund; Tulio Astudillo y Miguel Martínez, en representación del Prov. de Stgo. Para la redacción de Estatutos de la nueva Central se acordó los nombres de los señores Juan Serendero, Víctor Della Rosa y Miguel Silva más dos dirigentes que designaría la Provincial de Santiago.

CONFERENCIA LATINO AMERICANA DE DIRIGENTES DE EE. PP.

El Directorio felicitó efusivamente al presidente accidental señor Laporta por su proyecto de efectuar una conferencia de Dirigentes de los Empleados Particulares de esta parte del hemisferio, a fin de discutir hermanablemente problemas de la postguerra, allegando estudio y conclusiones que en razón de sus actividades, los empleados pueden hacer con experiencia e investigación.

El Directorio aprobó este proyecto que calificó de sorprendente, y su propio autor, el señor Laporta, será el encargado de ponerlo en práctica, aprovechando el viaje que emprenderá en breve por los países del continente.

OTRAS MATERIAS

El Directorio trató también de las poblaciones que la Caja construirá en diversas provincias del país por un monto de 45 millones de pesos; se informó del proyecto de jubilación que el Ejecutivo enviará en la convocatoria al Parlamento y que el Presidente de la República ha prometido darlo a conocer previamente a los dirigentes de empleados; se acordó la creación de una comisión de disciplina que será integrada en la próxima sesión del DEN esta otra semana; conoció del estado económico de la Organización y del nuevo local que ocupará la CONEP Provincial en Serrano con Avenida O'Higgins.

RECHAZADA LA RENUNCIA DE RENE VIAL Y DE JUAN LAPORTA

Finalmente, el Directorio rechazó una vez más la renuncia que por motivos de salud había presentado el presidente nacional titular de la CONEP, don René Vial Jones, y le hizo objeto de aplausos al asumir la presidencia. Todos los Directores abundaron en elogiosos conceptos para este Dirigente quien agradeció emocionado, pidiendo la colaboración de todos los Directores para el mejor éxito de sus funciones.

A continuación el Directorio consideró la renuncia que presentaba el señor Juan Laporta de su cargo de vicepresidente, en virtud de tener que ausentarse del país por espacio de dos meses más o menos. En forma unánime el Directorio rechazó esta renuncia y le tributó un voto de aplauso por la fella gestión de su presidencia accidental, durante la cual le correspondió desempeñarse con sumo acierto y eficacia, permitiendo forjar la unidad del gremio la que ahora se divisa ya como una realidad a corto plazo.

Finalmente el DEN aprobó la renuncia presentada por el tesorero don Héctor Orellana y designó por unanimidad para estas funciones al representante de Curicó don Rodolfo Gamboa, no sin antes vencer la resistencia que oponía para aceptar estas funciones.

En el curso de la semana, el Directorio volverá a reunirse y en esta sesión el presidente accidental señor Laporta hará entrega oficial de la Entidad al titular señor Vial, informándole de las distintas actividades y de los asuntos pendientes.

NUEVAS MODALIDADES DE ENSEÑANZA EN ESCUELA EXPERIMENTAL DE NIÑOS

LAS ACTIVIDADES DE ESTE PLANTEL QUE EN ADELANTE SE DENOMINARA "ESCUELA REPUBLICA DE EE. UU.", SE INICIAN HOY

Con un acto literario musical que se realizará en el Teatro del establecimiento hoy a las 9 horas, se inician las actividades en la Escuela Experimental de Niños. En cuanto a la matrícula ésta se completó el mismo día que fué abierta y todos los cursos de primero a sexto años han sobrepasado el número de 45 alumnos acordado por el Consejo de Profesores. En la actualidad este colegio es único en el país por la índole de su trabajo. Desde hace algunos años la labor educacional se ha encaminado a obtener experiencias que sirvan a nuestro sistema Escolar y su organización responde a una Escuela en Comunidad de Vida y Trabajo. Lo que ahora llama más la atención es la forma como se agrupan los alumnos. El clásico curso se ha reemplazado por un Grupo Fundamental que es un conjunto formado por alumnos de diferentes años de estudios. Este año funcionarán seis Grupos Fundamentales Básicos, integrados por niños de primero, segundo y tercer años; tres Grupos Medios compuestos por alumnos de tercero y cuarto años; y cinco Grupos Superiores que reúnen niños de cuarto, quinto y sexto años.

Con este ensayo se pretende ayudar a los profesores, que trabajan en escuelas de tercera clase y que solo deben enseñar en primero, segundo, tercero y hasta cuarto años. Enorme importancia se da en la Experimental de Niños a la organización del Centro de Padres, y es por esta razón que hoy a las 19 horas, se organizará esta entidad. Después de una acción tesonera y de convencimiento la Escuela ha conseguido atender a los padres y contar con su valiosísima cooperación. Un problema que la Escuela resolverá este año será el cambio oficial de su nombre: se pondrá en práctica un Decreto Supremo que ordena llamarla "Escuela República de los Estados Unidos". En esta ocasión se rendirá un homenaje a las Democracias representadas en esta oportunidad por la gran Nación del Norte.

LA ASOC. CRISTIANA DE JOVENES REINICIA SUS ACTIVIDADES

NUEVO DIRECTOR FISICO.— HORARIO DE CLASES.— EL ACTO DE HOY

Hoy reinicia sus actividades del año la Asociación Cristiana de Jóvenes (YMCA.). Con tal fin se realizará una sencilla ceremonia en el momento de empezar la clase de gimnasia de adultos a las 18.30 horas, que dirigirá el nuevo director del Departamento Físico, don Oscar Leopoldo Spitz, de nacionalidad argentina.

El señor Spitz ha tenido durante varios años una actuación descollante en la Asociación de Buenos Aires, donde tuvo diversos cargos de responsabilidad en la División de Menores y en el Campamento Veraniego que la organización nombrada mantiene en Sierra de la Ventana. También actuó con singular acierto en la Asociación de Montevideo y en el famoso Campamento de Piriápolis, en Uruguay. Su preparación y experiencia en la obra de la Institución es vasta y sólida, de manera que la labor que desarrollará en la Asociación de Santiago será, sin duda, de incalculables beneficios para la institución misma, como igualmente para sus numerosos componentes.

Durante los estudios hechos en el Instituto Técnico que la Asociación Cristiana de Jóvenes tiene en Montevideo, en el cual obtuvo el título de director técnico de Educación Física, se especializó en basketball, volleyball y base-ball.

El horario de clases de gimnasia que dirigirá el señor Spitz en la Y.M.C.A., es el siguiente: Menores: lunes y jueves, a las 16.45; intermedios, martes y viernes, a las 16.45; crepúsculo "A", lunes, miércoles y viernes a las 18.30 y mediodía, martes y jueves, a las 12.45 horas.

LICEO NOCTURNO "MANUEL MONTT"

Continúa abierta la matrícula en el Liceo Nocturno Mixto "Manuel Montt" ubicado en el local del Liceo "M. Barros Borgoño", San Diego 1547, donde se atiende todas las noches de 19 a 23 horas.

Funcionan Preparatorias y Humanidades completas, los exámenes son válidos y los profesores tienen título del Estado.

A los alumnos que por cualquier motivo no dieron exámenes de repetición el 1.o y 2 de marzo, se les ruega pasar hoy o mañana a inscribirse en la dirección del Liceo Nocturno, para darlos en una fecha posterior.

ABUSOS QUE COMETEN CHOFERES DE MICROS

Constantemente nos llegan reclamos sobre los abusos que cometen los choferes de micros de movilización colectiva. Ayer a uno de nuestros redactores le tocó presenciar otro más, que evidencia que estos abusos constituyen ya un sistema.

El chofer del micro Tobalaba Y-Y-267, después de cobrar los pasajes a todos los pasajeros, se colocó en una fila de vehículos que estaban haciendo cola para cargar bencina.

Ante la demora, algunos pasajeros pidieron la devolución de sus pasajes, contestando el chofer en una forma insolente a una señora y negándose a devolverle el dinero. Se produjo un incidente con algunos pasajeros y, finalmente, ante las protestas del público, el chofer se vió obligado a devolver el valor del pasaje a varias personas que prefirieron utilizar otros medios de locomoción.

Por otra parte, es necesario hacer presente que muchos choferes no se detienen para que suban los pasajeros que esperan en las esquinas, a pesar de que llevan asientos desocupados, sólo por no darse una molestia.

Creemos que las autoridades municipales respectivas deben poner término a estos abusos de los choferes.

PROYECTO DE EMBALSE DE LAGUNA DEL MAULE

La Dirección General de Agricultura ha hecho presente al Ministro del ramo, don Alfonso Quintana Burgos, por reciente oficio, la conveniencia que existe de realizar una importante obra de regadío cuyo beneficio se extendería a dos importantes provincias de la región central del país. Se trata del proyecto de embalse de la Laguna del Maule en el lugar donde nace el río del mismo nombre y mediante el cual, además de regularizar el caudal de este río permitiría regar una extensión considerablemente mayor.

Esta obra cuyo anteproyecto ha sido confeccionado por el Departamento de Riego del Ministerio de Obras Públicas y Vías de Comunicación consiste en un muro de contención en el nacimiento del río Maule, con lo cual la Laguna podría almacenar alrededor de 500.000,000 de metros cúbicos de agua, estimándose su costo en alrededor de $ 15.000,000 sin considerar las obras de rebalse y canal de descarga. Actualmente, las aguas del Maule riegan aproximadamente 45,000 cuadras.

Las pérdidas totales por año de menor producción agrícola se avalúan por la escasez de agua en 30 millones de pesos.

Por tal motivo se estima de trascendental importancia realizar esta importante obra que, además de regularizar el riego en más de 70,000 cuadras permitiría poner bajo agua, posiblemente otras 10,000 cuadras más que actualmente son de secano y que mediante el regadío aumentarían notablemente su actual producción. Finalmente, la Dirección General de Agricultura pide al Ministro señor Quintana Burgos que represente estos beneficios para la agricultura ante el Ministro de Obras Públicas para los fines consiguientes.

TERNA PARA SECRETARIO JUZGADO DE RANCAGUA

En el último Pleno esta Corte formó terna para Secretario del Juzgado de Rancagua, por jubilación del titular.

Don Manuel Salas Oyarzún secretario del Juzgado de Mulchén, por derecho propio.

Don Amador Rodríguez Rodríguez, secretario del Juzgado de Parral.

Don Carlos Letelier Bobadilla, Juez del Juzgado de Menor Cuantía, de Valdivia.

"ANDREA CHENIER"

"Andrea Chenier" es la más conocida y también la más inspirada, de las óperas de Giordano. Tal vez, porque el argumento ofrece un tema propicio a la expresión musical. La figura de Chénier, pertenece a la historia literaria. Poeta de inspiración sentida y delicada, autor de bellas elegías e idilios; este joven de generosos sentimientos y nobles ideales, nacido en Constantinopla, vino a morir a los treinta y dos años, bajo la cuchilla de la guillotina, en las grandes tormentas de la revolución francesa. La figura, con los contrastes que ofrece entre su clara vocación y su hosco destino, tiene perfiles dramáticos, que aprovechó Illica para escenificar su ópera, a la que puso música Giordano. En la ópera, el poeta enamorado de la libertad, lo está, asimismo, de una joven aristócrata, Madeleine de Goigny, a la cual también ama, Gérard, el antiguo sirviente de la familia, convertido más tarde en un revolucionario influyente, amigo de Robespierre. Una interpretación un poco convencional de aquellas horas tensas y terribles; pero que permite al libretista urdir una historia de amor y de celos, de ideales y desaventuras; y al músico componer una serie de arias y dúos de sentimental melodía. La B. B. C. de Londres transmitirá hoy lunes a las 21.15 y 21.45 horas una selección de los más inspirados fragmentos de "Andrea Chénier", la popular ópera de Giordano y podrá captarse esta audición por las ondas de 41.96 31.88, 42.46 metros.

PROGRAMAS de RADIO de ONDA CORTA en CASTELLANO

WCRC	25.3 metros	11.84 meg.	17.30 a 24.— horas
WLWK	19 metros	15.25 meg.	17.30 a 20.15 horas
WLWK	49 metros	6.08 meg.	20.30 a 24.— horas
WLWO	16 metros	17.8 meg.	17.30 a 18.45 horas
WLWO	31 metros	9.59 meg.	19.— a 24.— horas

Dentro de estas frecuencias, escoja la que mejor se escuche.

LUNES 13 DE MARZO

17.30 Noticias y comentarios de Washington.
17.55 Resumen de programas.
18.00 Noticias.
18.05 La orquesta del momento.
18.30 El cine y sus estrellas, por Olga André.
18.45 Música latinoamericana.
19.00 Noticias.
19.10 Comentarios, por Víctor Hugo Vidal.
19.15 Trío Charro Gil.
19.30 Eileen Farrel.
19.45 Luis Alcivar. Deportes.
20.00 Noticias.
20.05 Comentarios por Vicente Tovar.
20.15 Americanos todos.
20.30 Contraespionaje. Dramatización.
21.00 Noticias.
21.15 Comentarios. Mario Camargo.
21.30 La Semana al Día.
22.00 Noticias.
22.05 Noticiario Militar del Gen. Greely, José Villarino.
22.30 Lazos musicales.
23.00 Noticias.
23.15 Jeri Sullivan. Canciones.
23.30 Orquesta de André Kostelanetz.

PROGRAMAS DE RADIO PARA HOY

LUNES 13 DE MARZO DE 1944.

C.B. 57 - RADIO SOCIEDAD NACIONAL DE AGRICULTURA

7.30 INFORMATIVO MATINAL.
8.00 Versiones orquestales ligeras.
8.30 EL REPORTER "ESSO".
8.35 Canciones populares.
8.45 CASOS Y COSAS DE CHILE.
9.00 Obras completas.
9.30 Audición "Mujeres Famosas".
10.00 Canciones y bailables.
10.30 Solistas instrumentales ligeros
10.45 Canciones folklóricas.
11.00 Versiones orquestales.
11.30 Música de baile.
11.40 CASOS Y COSAS DE CHILE.
12.00 DESDE LA BOLSA DE COMERCIO.
12.15 Solistas y versiones sinfónicas.
12.30 Canciones selectas.
12.45 INFORMATIVO DEL MEDIODIA.
13.00 Canciones ligeras.
13.30 EL REPORTER "ESSO".
13.35 Y RIASE LA GENTE.
13.45 Solistas instrumentales ligeros
14.00 RUTA DE SANGRE.
5.o episodio.
14.30 Versiones sinfónicas.
15.00 DESDE LA BOLSA DE COMERCIO.
16.30 DESDE LA BOLSA DE COMERCIO.
17.00 Música de baile.
17.30 Habla Hollywood.
18.00 Selecciones orquestales ligeras.
18.30 INFORMACIONES AGRICOLAS
19.00 PROGRAMA DE LA CBS.
Comentarios de Alberto Zalamea y Víctor Hugo Vidal.
19.15 Ecos de Hollywood.
19.30 EL REPORTER "ESSO".
19.35 Solistas instrumentales.
19.45 Versiones sinfónicas.
20.00 SU CORRESPONSAL EXTRANJERO.
20.30 Brochazos William, del deporte.
Comentarios de J. E. Pacul.
21.00 SUCESOS DEL DIA.
21.10 Llamados de la suerte de Sahara Gold".
21.15 MARTIN SE FUE A LA GUERRA.
21.30 PROGRAMA DE LA CBS.
"La Semana Al día".
22.00 FRENTE AL CONFLICTO.
Comentarios de Juan Ortúzar.
22.15 Raimundo Cabarcos.
22.30 EL REPORTER "ESSO".
22.35 Versiones sinfónicas.
23.05 Hoy y mañana.
23.20 Theo van Reth.
23.30 Buenas noches.
24.00 CASOS Y COSAS DE CHILE.

Radio Estación C.B. 138 EL MERCURIO

1.000 1.100 1.200 1.400

12.00 Melodías bailables.
12.15 Canciones por Elvira Ríos.
12.30 Intermedio orquestal.
12.45 Música chilena.
13.00 AUDICION "AEROCINE".
13.30 MUSICA SELECTA.
A) Variaciones sobre un tema, de Paganini, y
B) Valses, de Brahms.
14.00 AUDICION "INTERNACIONAL".
A) Música española.
15.00 Programa de la BBC de Londres.
B) Música selecta.
A) Charlas; y
B) Selecciones de la BBC.
17.00 Música bailable.
17.15 Canciones por Luis Rojdán.
17.30 Conjuntos ingleses.
17.45 Versiones orquestales.
18.00 Canciones, por Pedro Vargas.
18.15 Selección de valses.
18.30 Selección de bailables.
19.00 Aires hawaianos.
17.15 Charla sobre la provincia de Coquimbo.
19.30 CANTARES CHILENOS.
(La voz chilena de la radio, con la participación de Derjinda Araya).
20.00 AUDICION "SELECTA".
A) Concierto N.o 2 en la mayor, y
B) Tempestad húngara de Liszt.
18.30 PROGRAMA DE LA BBC. DE LONDRES.
Dramatizaciones
21.00 Música ligera.
21.05 Versiones orquestales.
21.15 LA CARTA DEL DIA
21.20 Canciones, por Carlo Butti.
21.30 Canciones, por Lucienne Boyer.
21.45 Charla literaria, por Carlos René Correa, Abel González, poeta de la Tierra Chilena.
22.00 Síntesis de noticias.
22.15 Solistas en violín.
22.30 AUDICION "SELECTA".
A) Sinfonía N.o 5 "Del Nuevo Mundo", y
B) Cuarteto en fa mayor "Americano" de Dvorak.
24 horas en 5 minutos.
23.30 Audición "Lafayette".
23.45 Solistas en piano.
24.00 Fin de la transmisión.

C.B.-76 RADIO LA COOPERATIVA VITALICIA

7.30 MATINAL.
El Diario de la Radio
8.45 OTROS TIEMPOS.
R. Prieto.
9.00 HORA DEL HOGAR
11.00 Orq. ligeras y melódicas.
11.30 Música de baile.
12.00 Lotería de Concepción.
12.15 Album de éxitos.
12.30 Discolandia.
13.00 NOTICIARIO.
13.10 Aud. del P. Socialista
13.30 Historias musicales
14.00 SEXTETO DE P. CID.
14.15 LOS BOHEMIOS.
14.30 LA HORA DE LAS DOS HORAS.
16.30 Ritmo de Jazz.
17.00 LA MUSICA POR SUS HOMBRES.
18.00 CUENTOS INFANTILES.
18.15 Canciones.
18.30 CINE AL DIA.
19.00 AGUAFUERTES DE CHILE.
19.30 NOTICIARIO COOPERATIVA.
19.45 GACIELA ARGOTE.
20.00 LOS PROVINCIANOS.
20.15 El teatro del aire mejora].
20.30 EN RUEDA DE AMIGOS.
Los Provincianos.
20.55 NOTICIARIO ALIVIOL.
21.10 Estampas musicales Coca Cola
21.25 HUGO SILVA ESCRIBE.
21.30 El colegio del amor.
22.00 Discoteca maravillosa.
22.15 DE MUJER A MUJER.
22.30 Delia Durán y el sexteto de P. Ind.
En nuestro palacio de atracciones.
23.00 DESDE EL CASINO DE VINA.

C.B.-126 RADIO SOCIEDAD NACIONAL DE MINERIA

8.00 Servicio Informativo.
8.30 Los grandes Maestros.
9.00 Un momento con la ópera.
9.30 Pablo Casals.
9.45 Los valses del mundo.
12.00 Transmisión de la BBC.
12.15 Bailables de la BBC.
12.45 Orquesta de Xavier Cugat.
13.00 Melodías y canciones de América.
13.30 Servicio informativo.
13.45 Tito Schipa. (Canciones).
14.00 Los titanes de la música.
17.00 Servicio informativo.
17.05 Ritmo rápido.
17.30 Orquesta de Juan D'Arienzo.
17.45 Pedro Vargas. (Canciones).
18.00 Variedades orquestales.
18.30 Audición infantil.
19.00 Hora Minera.
19.30 Transmisión de la BBC.
19.45 Solistas instrumentales.
20.00 Música escogida.
20.30 Audición lírica.
21.00 Servicio informativo
21.15 Cora Santa Cruz. (Canciones).
21.30 Sonia y Miriam.
21.45 Marco Polo.
(Comentario Internacional).
22.00 Sonia y Miriam.
22.15 Jorge Astudillo. (Piano y Solovox).
22.30 Trío Mejódico.
22.45 Servicio informativo.
23.00 Transmisión de la BBC.
23.15 Música selecta.
23.30 Resumen de noticias.
23.40 Bailables.

C.B. 130 Radio La Americana C.E. 960

11.30 Música de jazz.
12.00 BOLETIN DESDE LA BBC.
12.15 Elvira Ríos.
12.30 Joe Reichman.
12.45 NOTICIAS:
Del Observatorio El Salto y Telemundial.
13.00 AUDICION GENIOL.
13.30 Música popular variada.
14.00 HORA CULTURAL.
Música selecta y charlas de Carpos Capone
17.00 Selecciones cantadas de operetas.
17.30 OBRAS COMPLETAS.
1.a audición del ciclo "Luis de Beethoven".
18.15 Canciones negras.
18.30 Música popular americana.
18.45 Música popular por solistas.
19.00 HORA CULTURAL FERROVIARIA.
Artistas y conjuntos.
19.30 Orquestas ligeras.
19.45 NOTICIAS.
Del Obs. "El Salto" y "Telemundial".
20.00 LA CLINICA DEPORTIVA.
Noticias y comentarios de Carlos Caroll, Gregorio Arriaza, Darío Verdugo, etc.
20.30 LA GUERRILLA DEL AIRE.
20.45 Discos del JBC.
21.00 EL HUASO DE AUQUINCO.
Libretos de Carlos Cariola; intérprete de Mamruja Cifuentes, Alejandro Lira, Ernesto Orellana y otros.
21.15 Acuarejas españolas.
22.00 BOLETIN DESDE LA BBC. DE LONDRES
22.15 COMENTARIOS DE ATALAYA DESDE LA BBC.
22.30 Música de Ricardo Wagner.
23.00 Solistas en órgano.
23.15 ULTIMO BOLETIN DESDE LONDRES.
23.30 BAILABLES DESDE EL CLUB DE LA MEDIA NOCHE: Dos orquestas.

C.B.114 RADIO DEL PACIFICO

8.30 Audición marinera.
8.45 Leyendas del mar.
9.00 Música selecta.
10.30 CARROUSEL DEL AIRE.
Espacio en el que actúan Carmen Caro, Mario Pizarro, Edo. de Calisto y Félix Mutinelli.
11.00 Música chilena.
12.00 Lectura de los programas de la tarde y noche.
12.05 Solistas instrumentales.
12.30 Cantantes líricos.
12.45 Las mejores melodías.
13.00 Boletín de Sanidad Vegetal.
13.15 Selecciones de música selecta.
14.00 Música popular española.
14.30 Audición la fiesta del tango.
15.00 Baletín Meteorológico.
15.05 Obras y autores famosos.
1) Debussy, Iberia.
2) Debussy, La Mer.
3) Debussy, Sonata para violín y piano.
16.30 Audición el Organito de la tarde.
17.00 Audición la Hora del Té.
18.00 Bailables.
18.30 Canciones populares.
19.00 El mundo cinematográfico en cuatro actos.
20.00 Pincelada de actualidad, Las Picardías de Copucha el Colegial.
20.30 José Manuel Parejo presenta de Compañía de Teatro para Niños.
20.45 CHILE Y SUS HOMBRES.
21.00 El clarín de la patria.
21.30 Saludo Araya y su orquesta típica.
21.45 Desfile radial desde el salón auditorium y en el que participan los siguientes artistas.
21.46 Hugo Zuloaga.
22.00 Marta Pizarro.
22.15 Alejandro del Río.
22.30 Carmen Carol.
22.45 Revista Sonora.
23.00 El Repórter X en su Antena Policial.
23.30 Transmisión directa desde el Rancho Grande.
0.30 Fin de las transmisiones del día.

SINTONICE

EMISORA "Bulnes"

ONDA LARGA Y CORTA DE 25 METROS

SANTIAGO DE CHILE

CB 89

11.30 MUNDO EN LLAMAS. Informa Telemundial.
11.45 Música Española: Imperio Argentina y Rogelio Baldrich.
12.COPPIANISTA CLAUDIO ARRAU. Mozart.
12.30 MUNDO EN LLAMAS. Informa Telemundial.
12.45 CINELANDIA. Dirige A. Patiño Manríquez.
13.00 Orquestas de Rodolfo Biaggi y Julio de Caro.
13.15 Juan Arvizú.
13.30 DIARIO DE MEDIODIA. Completa información periodística profesional.
14.00 Música chilena: Dúo Muñoz Valdés y Conjunto Edo. Silva con C. Carol y A. Mateluna.
14.15 Lecuona Cuban Boys.
14.30 Buenas tardes.
17.00 CHABELITA. Hora Fémina.
17.30 Pete Johnson y Albert Ammons, en dos pianos con batería; Munro-Mills en dos pianos y efectos humorísticos
17.45 Dorothy Lamour.
18.00 Selecciones de la zarzuela: "La Rosa del Azafrán".
18.15 Valses de R. Strauss.
19.00 BAILABLES desde el CASINO LA GLORIETA, con las ORQUESTAS de ANGEL CAPRIOLO y CARMELO DAVILA
20.00 Audición Dical.
20.30 LA GUERRILLA DEL AIRE.
20.45 EL MUNDO EN LLAMAS. Informa Telemundial.
21.00 MOSAICO ESPAÑOL
21.30 Orquesta de Jazz de Ray Ventura.
21.45 ALBERTO MENDEZ. Música de jazz en solos de piano.
22.00 SELECCIONES MUSICALES. Selecciones de operetas.
22.30 DIARIO DEL AIRE. Escribe y Dirige Mario Gana E.
23.00 BAILABLES desde el MID NIGHT CLUB ZEPPELIN, con las orquestas de Mario Escobar y Rafael Fragapano, con su cantor Carlos Omar.
0.30 Buenas noches.

"La Nación" transmite hoy las siguientes ofertas:

CHICHA CRUDA, GRAN AVENIDA 5519.
INSTITUTO, SANTA ISABEL 55.
LICEO INGLES, VICUNA MACKENNA 933.
MODELISTA, AVENIDA ERRAZURIZ 3004.
CON PASTA DIAMANTE, calzado brillante.
HILOS, BOTONES, Rosas 1430
MEDIAS MALLA, ESMERALDA 730.
LUSTRE EL CALZADO CON Diamante.
BODEGA MATERIALES, Arturo Prat 630.
COLLEGE FRANCAIS, LORD Cochrane 142.
CALZADO VILLAGRA, DELIcias 2851.
CUADERNOS, MEIGGS 34.
VENDEMOS LADRILLOS. — Teatinos 220.
VINA SAN MOISES, MATIAS Ovalle 100.
CALZADO. — PROVIDENCIA 1309.

EMISORA

"AGUILAS HUMANAS"

Un cambio completo se anuncia para hoy en el Circo internacional "Aguilas Humanas" que ha levantado su moderna y espaciosa carpa en el céntrico local de San Pablo esquina de Maturana. En la función nocturna de hoy a las 21.40 horas, actuarán el trío de trapecistas norteamericanos The Flyinga Behrs, el tarzán negro Rola-Rola, Verdaguer, Lisette y Filip Cairoll, Harry Wilson, The Mills Brothers Chan Li Po y el equipo de 10 tonies y clowns chilenos. Para mañana se anuncia nuevas atracciones artísticas.

Las populares de hoy en el T. Móvil N.o 2

Comedia, variedades y un concurso, tres programas en uno a precios rebajados, ofrece hoy, la especial y noche, la compañía chilena de comedias que actúa en el Teatro Móvil "Nicanor de la Sotta", situado en la Plaza Almagro. La comedia pertenece a Juan Ibarra, director del conjunto, y lleva por título: "Mujer impura", obra dramática que desde el día de su estreno ha constituido un verdadero éxito. Trabajan en ella, Teresa Venegas, Lisette Lyon, Olguita Cáceres, Blanca Arce, Iris del Valle, Juan Ibarra, Américo López, Mario Rojas, Guillermo González, y demás partes del elenco. Las variedades de hoy están a cargo de Imperio La Gitana, Lalo Delmar, Miguel Aníbal, Raúl Latorre, Orlando Godoy, Trío Larenas, etc. Y otra rueda más del concurso "Preguntas y respuestas sobre la historia de Chile", con premios en dinero a todos los participantes.

Mañana es el beneficio para la actriz, Iris del Valle, con un programa de gran interés. La divertida comedia de Carlos Cariola, "El Club de los maridos aburridos" y un acto de variedades, colaborando en él buenas figuras de teatro y radio.

"FLOR DEL CARMEN"

El público espera el estreno de la película nacional "Flor del Carmen" cuyo estreno se ha anunciado para pronto simultáneamente en varios de los principales teatros de la capital.

Con "Flor del Carmen" empieza una nueva era en el cine nacional, la de las realizaciones definitivas. Es esta la primera producción de "Patria Film" dirigida por José Bohr. Encantará a todos por su sencillez por su ambiente campesino y por su música encantadora.

REESTRENO DE UNA OPERETA CHILENA

Para una fecha próxima, se anuncia por la compañía de zarzuelas que dirige el primer actor Andrés Berreta, el reestreno de la hermosa opereta nacional del malogrado maestro Pablo Fuentes "Mariposas azules". Algunos de sus trozos, a raíz de su estreno efectuado hace pocos años, se popularizaron rápidamente, pues su música, a la par de que está espléndidamente bien orquestada, es inspirada y melódiosa. "Mariposas azules", será presentada en lo que a trajes y decoraciones se refiere, en forma que llamará la atención, teniendo un ballet, muy original y vistoso.

FESTIVAL EN HONOR DE IRIS DEL VALLE

Un simpático homenaje se prepara para el martes, en honor de la actriz cómica Iris del Valle, en el Teatro Móvil que actúa en Plaza Almagro. Iris del Valle es estimada por su discreta labor escénica. De ahí, pues, que el público de San Diego se apreste a concurrir a este festival que, de seguro, alcanzará el éxito que se merece. Carlos Cariola estrenará, en el beneficio de Iris, en ese teatro la obra de sabor humorístico "El Club de los Maridos Aburridos". Irá en primera parte; luego se desarrollará un escogido acto de fin de fiesta en que actúan los principales artistas de radios, teatros y conjuntos de categoría. El festival es en vermouth y nocturna.

CONJUNTO CARLOS GARDEL

Un acierto ha sido la novedad artística introducida por el activo conjunto artístico "Carlos Gardel", lo cual consiste en presentar nuevos valores teatrales por medio de un juego escénico que lleva el título de el "telón de las revelaciones" que ha servido para descubrir magníficos exponentes que auguran mejores días para la escena nacional.

En la velada efectuada en la Casa Madrid, se destacaron Mario Quiroz, joven de muy brillantes condiciones que promete mucho en el bello arte del canto serio y cómico, el público premió la actuación de este nuevo valor artístico con nutridos aplausos.

También se revelaron como notables recitadores y danzarinas precoces, Elsita Velasco, Julita Rojo, Teresita Gómez y Ruby Rojo, y el nuevo tony "Pechuguín", que se perfila como un excelente bufo, y la nueva actriz Ana Rojo, que demostró buenas actitudes escénicas.

En las variedades actuaron José Figueroa, que alcanzó éxito en su recital poético, el tony Pibecito, Sergio Abrigo, el "criollito porteño", Lalo Delmar, Pichulo Tropezón, Miguel López, Carlos Cortés y sobresaliendo el cantor Gustavo Vargas.

El conjunto Carlos Gardel, puso en secena como obra de fondo la comedia dramática "Ejemplo Redentor", original de Marcos Rojo, obra que fué interpretada en forma acertada por Nola Rojo, Carmen Farías, Eduardo Lara, Julita Rojo y su propio autor, quienes recibieron una gran ovación de parte del numeroso público asistente.

La orquesta Carlos Gardel, dió un excelente recital de música que fué del agrado del auditorio y fué integrada por la pianista Laura Riquelme, el saxofonista Luis Peñaloza, violinista, Carlos Rojo y batería Elías Rojo.

"La Leyenda del Beso" y "Don Gil de Alcalá", hoy en el Municipal

Con las tres funciones de ayer efectuadas ante salas desbordantes, se ha afianzado definitivamente el éxito de la temporada de zarzuela y operetas, iniciada el viernes pasado en el Teatro Municipal. Sin temor de exagerar, puede afirmarse que es la compañía más completa en su género, que ha visitado nuestro país en los últimos años, ya que figuran artistas de la talla de Mercedes Arce, el baritono Hertogs, el bajo Arenas, etc., y a todos los cuales el público les ha dispensado su más cordial acogida.

Hoy en función vermouth, se repetirá la zarzuela de los maestros Soutullo y Vert "La leyenda del beso", en la cual se lucen Cándida Asencio Argentina Lerena, Pablo Hertogs, Luis Reboredo, Ernesto Vicente, Francisco Amengual, Laura Blasco, etc., y la orquesta, bajo la dirección del maestro Felipe Torres, especialmente el violín concertino y la solista de arpa. En la noche, se reprisará la bellísima ópera cómica del maestro Penella "Don Gil de Alcalá" que ha constituido un triunfo ruidoso para toda la compañía y que es presentada con lujo de trajes y de decorados. Mañana martes en especial, se darán dos joyas de la zarzuela: "La viejecita" y "Los Claveles", reprisándose en la noche, la magnífica comedia lírica del maestro Moreno Torroba, "Luisa Fernanda".

FUNCIONES POPULARES HOY EN LA CARPA SAN MARTIN

Siguiendo su costumbre, la dirección de los espectáculos de la Carpa San Martín, ofrecen hoy funciones a precios populares por la Cía. nacional de sainetes Ana González-Eugenio Retes poniendo en escena el sainete "Ana quiere ser Cleopatra" y la vistosísima revista "¡Ay, Santiago no te rajes!" obra que durante la temporada ha obtenido grandes éxitos. Mañana se ofrece un grandioso festival en homenaje a la aplaudida vedette española, Luisita de Córdoba, para lo cual se ha preparado un buen programa estrenando el sainete "Las castañuelas de Luisita" y la revista "La amargura del dulce" y como fien de fiesta la actuación de destacados elementos artísticos que se asocian a esta fiesta de hoy.

Sigue en el Imperio; "Por Dios, que cuesta casarse"

En ambas funciones de hoy de la compañía de comedias de Juan Carlos Croharé en el Teatro Imperio, a las 18.30 y 22 horas, seguirá el triunfo de la comedia cómida de Carlos Cariola "¡Por Dios, que cuesta casarse!", estrenada el sábado a teatro lleno. Ayer se repitió este éxito en las tres funciones, con entusiasmo por parte del público, que la ha celebrado, se ha reído y la aplaudió como la obra se merece.

Los elementos de Juan Carlos Croharé hacen una cumplida labor en esta comedia que habrá de mantenerse mucho tiempo en el cartel.

Teatro Móvil N.o 1

Para hoy esta cruzada de arte nacional anuncia el éxito cómico "Niño de oro", con Elena Puelma y Raúl Hort.

Se destacan además, Humberto Soto, Víctor del Valle, Fidias Acevedo, Irma Campos, Luis Tapia, Carmen Heredia, compone un tipo de ingenua que es uno de los mejores del teatro chileno, "Niño de oro" va en popular con rebaja de precios para dar lugar a todo el público modesto de ver esta obra que tanto divierte y enseña.

Mañana, iniciaremos la semana del recuerdo que tendrá por objeto representar las obras que perduran en el teatro chileno como "Golondrina", del malogrado autor de teatro, actor y artista y director de cine que desapareciera en la primera juventud, Nicanor de la Sotta Praga.

TEATRO MUNICIPAL

TEMPORADA DE ARTE LIRICO ESPAÑOL

GRAN COMPAÑIA DE OPERA, ZARZUELA Y OPERETA

HOY Lunes 13 de Marzo — Dos funciones

DOS GRANDES EXITOS:

VERMOUTH: 6.15 P. M.

La Leyenda del Beso

NOCHE: 9.30 P. M.

DON GIL DE ALCALA

Mañana Martes: Vermouth: Luisa Fernanda
Noche: La Viejecita y Los Claveles

LOCALIDADES EN VENTA PARA HOY Y MAÑANA.
BOLETERIA: FONO 31407

Caupolicán

TELEFONO 85912 — EMP. CHILENA "CONDOR"

HOY, EL MAS IMPORTANTE LUNES POPULAR

a $ 1.60 plateas; $ 1.20 balcón y $ 0.60 galería, con la Metro G. M. de la revolución francesa:

María Antonieta, la Reina Guillotinada

con Tirone Powell y Norma Shearer; hoy además: "VIDAS EN CONTRADAS", por HEDDY LAMARR y W. Powell, y seriales "El Dragón Negro" y "Jim de la Selva".

REAL TELEFONO 65555 SANTIAGO TELEFONOS 32888 y 33444
TEATROS DE LA COMPAÑIA CHILENA DE ESPECTACULOS

Matinée a las 3 P. M.
Tarde 6.30 Noche 9.45
La producción inglesa de la Paramount.
"EL CASTILLO DEL ODIO"
(May. de 15 años)
Mañana, gran reestreno:
"VACACIONES DE LA MUERTE"
por Fredric March.

Matinée, 3 P. M.;
Tarde, 6.30 P. M.
Noche, 9.45 P. M.
Tres últimas exhibiciones del film musical.
¡QUE LINDO ES MICHOACAN!
Complemento; Sinopsis, descriptiva y Noticiario Paramount.

VICTORIA

EL TEATRO QUE LO ESPERA A TODA HORA
ESPECTACULO COMPLETO DE DOS HORAS DE DURACION
DESDE LA 1 P.M. HASTA LAS 11 P.M.
PRECIOS PERMANENTES PLATEA BAJA $ 6.- PLATEA ALTA $ 4.-
HORAS QUE COMIENZA EL ESPECTACULO 1-3-5-7 y 9 P.M.
HOY
Leo Film presenta una extraordinaria superproducción francesa, con un magnífico reparto, que encabezan Eduwige Feuillere y Georges Rigaud, en "MI ULTIMO AMANECER"
PARA MAYORES.
NO RECOMENDABLE
AMERICA LIBRE UNIDA

CIA. NACIONAL DE TEATROS S A CHILENA
LOS MEJORES ESPECTACULOS HOY EN LOS MEJORES TEATROS

CENTRAL FONO 33555 — SANTA LUCIA — CONTINENTAL FONO 60735 — FONO 61379
3 P.M - 6.15 - 9.45 P.M. ¡EN LOS TRES TEATROS!
¡LA MAVILLA DEL AÑO! (PARA TODO ESPECTADOR) El FANTASMA de la OPERA EN TECHNICOLOR

CERVANTES FONO 88569
¡La última y más electrizante aventura policial por GEORGE SANDERS (Sólo para mayores).
EL HERMANO DEL ...

ORIENTE FONO 41345 ★ ALCAZAR FONO 80122
6.45 P. M. - 10 P. M. "EL FIN de LA NOCHE" Libertad Lamarque. (Sólo mayores)
6 P. M. 9.40 P. M. "EL HERMANO DEL HALCON" (Sólo mayores)

ALAMEDA FONO 91254 ★ PORTUGAL FONO 51475
5.30 P. M. - 9 P. M. ¡Populares! "Bailando nace el amor" y "La bella tirana" (Sólo mayores)
5.30 P. M. - 9 P. M. ¡Populares triples! "CARNE TENTADORA" "Chaplin parodia a Carmen" y Chaplin armas al hombro

IMPERIO ESTADO 239 AGUSTINAS 867 FONO 32627
Cía. NACIONAL de COMEDIAS JUAN CARLOS CROHARE
6.30 P. M. — 10 P. M.
La más chistosa comedia de Carlos Cariola:
"¡POR DIOS, QUE CUESTA CASARSE!"

BRITISH BROADCASTING CORPORATION

LUNES 13 DE MARZO
HORA CHILENA

16.04 y 16.59 metros 18.08 megs.
12.00 Boletín de noticias.
12.15 Programa especial.
41.96 metros 7.15 megs.
31.88 metros 9.41 megs.
42.46 metros 7.065
19.00 Anuncios.
Resumen del programa de hoy.
Prólogo.
19.01 18.07 Boletín de noticias.
19.00 Anuncios.
Resumen del programa de hoy.
Prólogo.
19.15 Recital de órgano, por Percy Whitlock.
19.30 (1) "El frente económico", por Carlos Avilés (2), "La Gran Bretaña en el mundo de ciencia", charlas.
19.45 Cuarteto Proarte con Claude Hobday (bajo) interpretando Eineklein Nachtmusik, de Mozart.
20.00 Boletín de noticias.
20.15 Charla será anunciada.
20.30 Recital de piano, por Eric Hope.
21.00 Charla, por un Director de diario.
21.15 Música de ópera, Andrea Chenier, de Giordano (1.a parte).
21.30 Programa será anunciado.
21.45 Música de ópera-Andrea Chenier (2.a parte).
22.00 Boletín de noticias.
22.15 Comentario por Atalaya.
22.30 Programa de música folklórica de los países aliados.
23.00 Programa dramático. La familia Smith.
23.15 Boletín de noticias.
23.30 Epílogo.
Resumen del programa para mañana.
Himno nacional.
23.45 Fin de la transmisión.

SANTIAGO PAPERCHASE CLUB

Se recuerda a los señores socios del S. P. C., que, el próximo miércoles 15 del corriente vence el plazo concedido para subscribir y pagar una acción más de la Sociedad Anónima de Deportes Ecuestres Tobalaba al antiguo precio de $ 100, en la proporción de una por cada dos antiguas que posean. Vencido este plazo se alzará al doble el valor de las acciones disponibles para la venta.

EL SECRETARIO.

GUIA DEL ESPECTADOR - TEATROS, CINES Y VARIEDADES

TEATROS

IMPERIO — Estado número 239 — Teléfono número 32627 — Especial y noche: Cía. Juan Carlos Croharé: "¡Por Dios, qué cuesta casarse!".

TEATRO MOVIL N.o 1. Especial y noche: Niño de oro.

TEATRO MOVIL NUMERO DOS — Vermouth y noche: Mujer impura y Los Huasteros del Sur.

TEATRO MUNICIPAL. — Arustinas esq. San Antonio.— T. 31407 — Vermouth: La leyenda del beso. Noche: Don Gil de Abralá.

TEATRO DE VERANO SAN MARTIN: Cía Nacional de Sainetes Ana González y Eugenio Retes — Populares: Ana quiere ser Cleopatra. Ay Santiago no te rajes, Pepe Aguirre y sus guitarras.

CINES

APOLO — Victoria número 1763 — Teléfono número 51746 — Rotativo: Flor de pasión, Legión blanca, El valle de los desaparecidos, noticiario y Popeye.

ALAMEDA — Delicia número 1087 — Teléfono número 91254 — Especial y noche: Bailando nace el amor y La bella tirana.

ALCAZAR — Brasil número 478 — Teléfono número 50122 — Especial y noche: El hermano del halcón.

AMERICA — Rubén número 400 — Teléfono número 52448 — Especial y noche: Dos corazones y una tonada, Alta sierra y noticiario chileno.

ANDES — Avenida Irarrázaval N.o 435.—Teléfono número 43811.— Especial y noche: Historia de una noche y Novia de primavera.

AVENIDA MATTA — Av. Matta N.o 618 — Teléfono 51455 — Especial y noche: El hijo del conde de Montecristo y Los hermanos corsos.

AVENIDA — Vicuña Mackenna número 6?? —Teléfono número 84900 — Próxima reapertura.

ALMAGRO — Plaza Almagro — Teléfono número 83425 — Rotativo: Odio y pasión, Canta mi niña, canta, Pescando en seco, Jim de la selva 1.a, Salto atrás, Recreo y economía, noticiario Universal e Inglés.

BAQUEDANO — Plaza Baquedano — Teléfono número 65050 — Matinée y especial: El secreto eterno y lo que el viento trajo. Noche: Conferencia del Comandante Carmelo López Manzano.

BRASIL — Plaza Brasil — Especial y noche: La carta, El loro negro.

BALMACEDA — Artesanos número 841.—Teléfono número 58768 — Rotativo: desde las 10 de la mañana a las 12 de la noche: La legión blanca, La vuelta del charro negro, Fuego en la montaña, Dragón negro o Imperio maldito 6.a y noticiario chileno.

BLANCO ENCALADA.— Blanco Encalada N.o 2830 — Teléf. N.o 91787.— Especial y noche: La casa de los cuervos, Sin hogar ni ley y Jim de la selva 4.a.

CARRERA—Avenida O'Higgins número 1351.—Teléfono N.o 86685 — Matinée, especial y noche: Secreto eterno y Lo que el viento trajo.

CENTRAL — Huérfanos número 930 — Teléfono número 83555 — Matinée, especial y noche: El fantasma de la ópera.

CERVANTES — Matías Cousiño número 134.— Teléfono N.o 88569.— Matinée, especial y noche: El hermano del halcón.

CONTINENTAL — Plaza Bulnes número 41 — Teléfono N.o 60735.— Matinée, especial y noche: El fantasma de la ópera.

CAUPOLICAN.— San Diego número 858 — Teléfono N.o 85912 — Especial y noche: Vidas encontradas, María Antonieta, 3.a El dragón negro, 5.a Jim de la selva.

CAPITOL — Independencia nº. Rotativo: Legión blanca, Sorpresa de divorcio, noticiario inglés.

CELON — San Pablo esquina Matucana — Teléfono número 89571 — Especial y noche: Bailando nace el amor y La bella tirana.

CLUB DE SEÑORAS.— Monjitas N.o 745 — Teléfono N.o 83558 — Rotativa, desde las 17 horas Los ojos más lindos del mundo y Novia de primavera.

COUSIÑO — San Ignacio número 1240 — Teléfono N.o 50657 — Rotativa: Belleza, ritmo y amor y México lindo.

CHILE — RECOLETA número 2104 — Teléfono número 60725.— Rotativo: Bar Antofagasta, Verdejo gobierna en Villafior y El valle de los desaparecidos.

DIEZ DE JULIO.— 10 de Julio N.o 319.— Teléfono N.o 80836.— Rotativo: Confirme o niegue, El pobre Pérez y agregados.

DIECIOCHO — Dieciocho número 14 — Teléfono número 83778 — Especial y noche: Veinte años y una noche, Papá tiene novia.

DELICIAS — Avenida Bernardo O'Higgins esquina de San Alfonso.— Rotativo: La carta, Tragedia del circo y noticiario Fox.

ESMERALDA. — San Diego número 1055.— Teléfono N.o 64303 — Especial y noche: Idolo, amante y héroe, La bella tirana y El valle de los desaparecidos, fin.

EXCELSIOR. — Independencia número 1070.— Teléfono N.o 64631 — Rotativo: La legión blanca, Entre dos pasiones, Robinson Crusoe.

FRANKLIN — San Diego número 2117. — Teléfono número 50734 — Rotativa desde las 4 de la tarde a las 12 de la noche: Capitán cautela, Mi hijo, mi hijo, El tigre de México, Imperio maldito 5.a, y noticiarios Fox e inglés.

HOLLYWOOD. — Avenida Irarrázaval N.o 2909.— Teléfono N.o 47389.— Especial y noche: Carne tentadora, Chaplin, parodia de Carmen, Chaplin armas al hombro y 2.a de Los guardacostas.

IMPERIAL. — San Diego número 1344.— Teléfono 51112. — Rotativo: La carta, Hermano orquídea, Una vez en la vida y agregados.

INDEPENDENCIA — Independencia número 373.— Teléfono N.o 62703 — Rotativo: Idolo, amante y héroe, Castillo maldito, Pluto y el armadillo, Jim de la selva 6.a, noticiario inglés.

ITALIA. — Avenida Bilbao esquina Italia. — Teléfono N.o 41883 — Rotativo: Castillo maldito, Mi ruda favorita, Escolares descarriados y agregados.

IDEAL CINEMA. — Mapocho número 4117. — Teléfono N.o 92188 — Especial y noche: Los chicos crecen, Cada hogar un mundo.

LO FRANCO — Lo Franco número 4004 — Teléfono N.o 92765 — Especial y noche: Dulce madre mía y La trampa humana.

METRO — Bandera con Av. Central — Teléfono número 83361.— Matinée, vermouth y noche: Cazando estrellas.

MIAMI. — (ex Splendid). —Huérfanos 1048 — Teléfono N.o 83815.— Rotativo: Así termina la noche, Noticiario Metro.

MANUEL RODRIGUEZ—Plaza Manuel Rodríguez.— Tel. N.o 66950 — Especial y noche: Los chicos crecen, Cada hogar un mundo y Los guardacostas 1.a.

MONUMENTAL. — Avenida Bernardo O'Higgins 3943.— Teléf. N.o 91558 — Especial y noche: Odio y pasión, Resurrección, Guerra en el desierto.

MIRAFLORES — Miraflores número 878 — Teléfono N.o 50908 — Sesiones continuadas: El renegado, Tierra de pasiones, Imperio maldito 1.a.

MINERVA — Chacabuco número 778 — Teléfono número 91464 — Rotativa desde la 1 de la tarde a las 12 de la noche: La legión blanca, La vuelta del charro negro, Imperio maldito 5.a y noticiarios Fox e inglés.

NORMANDIE —Avenida B. O'Higgins 140 — Teléfono N.o 37712 — Matinée, especial y noche: Diez caballeros y agregados.

NACIONAL — Independencia número 981 — Teléfono N.o 63568 — Especial y noche: Los chicos crecen, Cada hogar un mundo y El valle de los desaparecidos 7.a.

SUECIA — Irarrázaval número 2706 — Teléfono número 43152 — Rotativo: Dulce madre mía, Crusa, No quiero ser estrella, Imperio maldito.

O'HIGGINS — San Pablo esquina Curtiduría — Teléfono N.o 86929 — Especial y noche: Odio y pasión, La casa de los cuervos y Jim de la selva 4.a.

ORIENTE. — Providencia esquina P. Valdivia — Teléfono N.o 41554.— Especial y noche: El fin de la noche.

PROVIDENCIA — Manuel Montecino 10 de Julio.— Teléfono 51472 — Rotativo: Bailando nace el amor, Una noche de amor.

PRINCIPAL — Ahumada número 162 — Teléfono número 82572.— Rotativo: Empresarios empeñados (cómica), La medicina soviética en Stalingrado, Freddie Martin y su orquesta y noticiario ruso.

PRINCESA.— Av. Recoleta número 345 — Teléfono N.o 83203.— Rotativo: La carta, La pasión manda, fin de Robinson Crusoe.

PORTUGAL — Avenida Portugal N.o 62 — Teléfono número 46073.— Especial y noche: Carne tentadora, Chaplin, parodia de Carmen y Chaplin armas al hombro.

REAL — Compañía número 1046 — Teléfono número 65555 — Matinée, vermouth y noche: El castillo del odio.

RADIO CITY — Huérfanos número 1055 — Teléfono N.o 88471 — Rotativo: Más fuerte que el orgullo y agregados.

RECOLETA — Avenida Recoleta número 807.— Teléfono N.o 83874 — Rotativo: El pobre Pérez, Fin de la noche, Jim de la selva 6.a, El huerfano de Donald, Ocupaciones 4.a, Ritmo en las filas.

RIALTO — Pedro de Valdivia número 2346 — Teléfono N.o 41667 — Rotativo: Expreso de Shangai, Mi rubia favorita, Dama por una noche.

SANTIAGO — Merced número 439. — Teléfono número 32883 — Matinée, vermouth y noche: Qué lindo es Michoacán.

SANTA LUCIA.— Bernardo O'Higgins esq. San Isidro. Tel. 61379 — Matinée, vermouth y noche: El fantasma de la ópera.

SAN MIGUEL — Avenida Central 1202 — Teléfono número 53275 — Rotativo: La legión blanca, Tierra de pasión.

SELECTA — Chacabuco número 1173 — Teléfono N.o 92194 — Especial y noche: Yanquis a la vista, El jorobado, Pobre Pérez.

VALENCIA — Plaza Chacabuco.—Teléfono número 61557 — Especial y noche: Bailando nace el amor, La bella tirana y 5.a de El valle de los desaparecidos.

VICTORIA — Huérfanos esquina Rotativo: Mi último amanecer.

EDICION DE 16 PAGINAS

LA NACION
(EMPRESA PERIODISTICA "LA NACION" S. A.)

ULTIMA PAGINA DE ESTA EDICION

AGUSTINAS 1269 - CASILLA 81 D. — SANTIAGO DE CHILE, LUNES 13 DE MARZO DE 1944 — PRECIO EN TODO EL PAIS: UN PESO

Actividades gremiales

POBLACIONES DE "RECOLETA-NORTE" ADOLECEN DE MUCHAS NECESIDADES

EL CASO DE LA POBLACION VISTA HERMOSA Y OTRAS DE ESE POPULOSO SECTOR

A nombre de los vecinos, en su mayoría pequeños propietarios de la Población Vista Hermosa nos ha expuesto algunas de sus principales necesidades, el antiguo dirigente señor Ismael R. Gamboa G.

Manifiesta el señor Gamboa que dicha población se ha destacado por sus esfuerzos progresistas, a pesar del olvido en que ha sido dejada por la Municipalidad, alcaldes y regidores. "Está compuesta de treinta y tres manzanas, fué fundada el año 1912 contando, por lo tanto, con 31 años de existencia y con más de diez mil habitantes, habiendo conseguido sólo en 1928, después de muchos sacrificios hechos por el Comité de Adelanto de la misma población, el arreglo de las calles que corren de oriente a poniente, gracias, también, al Director de Pavimentación de entonces, don Jorge Alessandri.

DEBERES DE LA I. MUNICIPALIDAD

Agrega que la I. M. no ha llevado a cabo la plantación de árboles pues los que hay, se deben a los pobladores, ni se han hecho trabajos de higienización, faltando agua potable, aseo de acequias, falta de veredas en las calles de norte a sur y alcantarillado, necesidades que son comunes a las numerosas poblaciones del Sector de Recoleta Norte, que congregan en conjunto muchos miles de familias. El total de habitantes de las Poblaciones Unidas, de dicho sector, supera varias veces a pueblos con veinte o treinta mil personas, que tienen regios alcantarillados".

Expresa el señor Gamboa, que allí trabaja activamente un "Comité pro Adelanto de las Poblaciones Unidas del Sector Recoleta Norte", con delegados de 20 poblaciones y que las autoridades no han aportado cooperación a sus problemas. Termina diciendo que hoy, gracias al Director de Sanidad, doctor Eugenio Suárez y el H. Diputado señor Pedro Cárdenas, se va obteniendo un avance en las diversas necesidades locales, pues se han interesado por un vasto proyecto de instalación completa del alcantarillado, y prestan su apoyo al Comité, cuyo Directorio preside don Mario Rojas Martínez.

PRESENTACION DE DIRIG. SINDICALES AL M. DEL TRABAJO

Conocidos dirigentes sindicales que han desarrollado interesante y larga actuación en los organismos obreros, y que en los últimos años ocuparon cargos directivos en el Sindicato Miguel Etchepare, han hecho una presentación al Ministerio del Trabajo, exponiéndole la situación en que se hallan, ante medidas imprevistas e inesperadas, debido a un reclamo formulado por la actual Directiva ante la Inspección Provincial, por administración e inversión de fondos en pasados períodos. En la presentación, solicitan al señor Ministro, se sirva ordenar un imparcial estudio de la situación aludida, a fin de corregir errores que pudieran ser motivo de infracción legal, ya que no existe ninguna otra posible responsabilidad.

En la misma comunicación se formulan consideraciones en defensa de la organización sindical y se deja constancia de que la petición referida puede ser acogida, sin perjuicio de la ventilación total del asunto para su completo esclarecimiento. Suscriben los señores Germán Tapia, con 11 años de servicios en la firma; Alberto González S., con 15 años; Carlos Vizcarra, con 23 años; Pablo Cortez, con 5 años; David Rosales, con 3 años; Fernando Guardo, con 6 años; Santiago Medina, con 15 años, y Salvador Arias, con 12 años; todos casados, con numerosos hijos o en todo caso, sostén de sus madre y familias respectivas.

.. ASAMBLEAS DE TRABAJO

UNION NAC. DE HUERTOS OBREROS. — Reunión de delegados, hoy a las 21 horas, en Bandera 323.

CENTRO "PEDRO AGUIRRE CERDA". — Reunión de directorio, mañana a las 20 horas, en Monjitas 881, altos.

SINDICATO EE. DE HOTELES —Reunión de directorio, hoy a las 15 horas, en el local de costumbre.

CONF. DE PELUQUEROS. — Reunión de Consejo, el próximo miércoles a las 21.30 horas, en Huente 765.

SIND. DE SUPLEMENTEROS. — Reunión general, mañana a las 15 horas, en el local de Teatinos 666.

SIND. DUEÑOS DE TALLERES DE CALZADO. — Reunión general, mañana a las 19 horas, en calle Eyzaguirre 0135.

MANIFESTACION AL Sr. HERNAN VERDUGO

El sábado último fué festejado con una significativa manifestación al secretario general de la Sociedad de Choferes Manuel Montt, don Hernán Verdugo V.

El acto fué ofrecido por la institución, y durante su desarrollo los miembros del Directorio exteriorizaron su reconocimiento y aplauso a la brillante labor desempeñada por el señor Verdugo al frente de la Secretaría, por largos años. Agradeció el festejado en frases que fueron objeto de unánimes aplausos.

LIGA DE DEFENSA LOS DERECHOS del HOMBRE

La Liga de Defensa de los Derechos del Hombre, por acuerdo de su última asamblea, cita a todas las enfermeras que deseen participar en las actividades de este organismo. Esta reunión, se efectuará hoy a las 18 horas, en el local social de calle Santo Domingo 1081 Of. 19.

COOPERATIVA HUERTOS OO. RAMON VERDEJO M

La Cooperativa de Huertos Obreros "Ramón Verdejo M.", en su última reunión, adoptó los siguientes acuerdos: no adherirse a la Confederación Nacional Campesina; se aprobaron los Estatutos que presentó la institución; designar presidente honorario al señor Jerónimo Méndez; autorizar al Consejo para que busque un local social, y que el número de socios de la Cooperativa sea ilimitado.

OBREROS MOLINEROS

La Confederación de Sindicatos Molineros de Chile cita en carácter obligatorio a todos los sindicatos del gremio, a la concentración que efectuará mañana en el Teatro Caupolicán el Comité Nacional pro baja de las Subsistencias.

PROXIMO CONGRESO DE OO. PASTELEROS

El Consejo Ejecutivo de la Federación Nacional del gremio de Pasteleros, Galleteros y R. S., se encuentra en la actualidad trabajando activamente en el Congreso Interprovincial del gremio que se celebrará los días 24, 25 y 26 del presente, en la ciudad de Talca.

El objeto de este Congreso, es debatir ampliamente los problemas más urgentes de los trabajadores de esta Industria y a la vez dar a conocer los conflictos que se han suscitado en diversas fábricas del país. Con el fin de activar estos preparativos, harán una jira a Talca, tres dirigentes nacionales de esta Federación.

SINDICATO GENERAL .. DE SUPLEMENTEROS

El Sindicato General de Suplementeros, llevará a efecto mañana a las 19 horas, una reunión general de socios, en el local de calle Teatinos 666 con el objeto de tratar diversos puntos de interés para la organización. En esta reunión, dará una amplia cuenta el presidente y las comisiones de la organización.

CONF. DE PELUQUEROS

La Confederación de Peluqueros de Chile celebrará el próximo miércoles a las 21.30 horas una amplia reunión de su Consejo Directivo Nacional, en el local de calle Puente 765, para tratar los asuntos de mayor importancia del gremio y a la vez escuchar la cuenta sobre el nuevo tarifado de la industria.

Rayero, cotizado . . .

(DE LA PAG. 6)

el cual se colocó Atropellador y a continuación Pirapó II, mientras último quedaba Vistoso II.

En la forma anotada llegaron los competidores a la tierra derecha donde el puntero se vio asediado por Pildorín, al cual anuló, pero de inmediato Atropellador le presentó lucha y logró dominarlo a doscientos metros del disco para rematar la distancia, aventajándolo por cuerpo y medio. El tercer puesto a pescuezo, le correspondió a Pildorín, delante de Arauco, Quinto, Pirapó II; sexto, Vistoso II y último Manchesteriano.

QUINTA CARRERA

El premio Limache que se corría antes del Clásico, fué ganado por Aquisgrán que batió a Merlín y Mesenia.

Cuando se dió la "suelta" Aquisgrán tomó la delantera pero a los pocos metros corridos fué sustituído por Mesenia que se cortó un cuerpo sobre el hijo de The Font. En tercer término se colocó Ametralladora delante de Segundo Sombra y Morenucha, mientras al fondo quedaba Merlín.

Sin alternativas llegó el lote a la tierra derecha donde Aquisgrán cargó sobre la defensora de las sedas del stud "As de Copas" y tras algunos esfuerzos logró dominarla, para recibir más adelante el ataque de Merlín, que surgió desde el fondo y que sólo pudo escoltarlo, en la meta, a un cuerpo. En tercer término se clasificó Mesenia a tres cuartos de cuerpo delante de Segundo Sombra. Quinta fué Sephora y sexta, Ametralladora. Último, Beodo.

SEPTIMA CARRERA

La séptima competencia de la tarde, premio Limited, fué ganada por Nibelungo en impresionante atropellada.

Cuando se alzaron las cintas Noctovision Jr., tomó un cuerpo sobre Rossignol, quedando más atrás, Cabezón y No Me Olvides, con los demás en fila que cerraban Clemencia y Nibelungo, que se alternaban en el último puesto.

En la forma que anotamos llegaron a la curva y una vez en los primeros tramos de la recta No Me Olvides presentó lucha al puntero que se defendía, pero no pudo evitar que al promediar las populares lo dejara atrás y siguiera hacia el marcador. Cuando se creía en su triunfo, surgió desde el fondo, en violenta atropellada Nibelungo, seguido por Naftol y el hijo de Centurión consiguió en pocos metros dar caza al pupilo de Portugués y postergarlo en la sentencia por un pescuezo. El tercer puesto a medio cuerpo, lo ocupó Naftol, delante de Muera Callada. Quinto llegó Cabezón; sexta, Clemencia y séptimo, Enemigo. Ultima Frusleria.

OCTAVA CARRERA

La penúltima carrera de la tarde, premio Lancero, fué ganada por Minuta, que se impuso en buen estilo sobre Francote, Melocotón y Graziani.

Tras corta espera, los competidores fueron puestos en movimiento y de inmediato Adultero tomó la delantera con un cuerpo sobre Rezagado, tras el cual se escalonaron Francote, Aysha, Minuta y Melocotón, mientras al fondo se desempeñaba Goyena.

Los rivales llegaron a la curva en la forma apuntada, pero en élla Minuta se deslizó por los palos y apareció escoltando a Francote en los primeros tramos de la recta, al paso que Melocotón encontraba afortunada pasada por el centro y quedaba tercero.

Al promediar las galerías, Minuta cargó de firme sobre Francote al que doblegó tras alguna lucha y llegó a la meta cuando lo aventajaba por un cuerpo y medio. En tercer término a medio cuerpo se clasificaron en empate, Melocotón y Graziani que le hizo puesta al anterior en efectivo avance final. Quinto llegó Forli; sexto, Inquisidor y último, Norodini.

NOVENA CARRERA

La competencia de clausura, premio La Tapera, que correspondía a la mejor serie de los handicaps de 1.200 metros, fué ganada por el favorito Spada, que fué uno de los dos preferidos del público que durante la reunión correspondió a las expectativas.

Tras breve permanencia ante las cintas el lote fué despachado en buenas condiciones y Spada salió en punta, seguido a un cuerpo por Arráncate, tras la cual se escalonaron Rose Belle, Tonada y Borgoñón, mientras al fondo quedaba, a poco de correr, Aguilucho.

En esta forma llegaron a la tierra decisiva donde el puntero firme en su acción no se preocupó por la atropellada, que en los tramos finales le llevó Balalaika, que hubo de contentarse con rematar a pescuezo del hijo de Simnum. El tercer lugar a cuerpo y medio, le correspondió a Rose Belle, delante de Los Tiempos. Quinta fué Arráncate; sexta, Tonada; séptima, Mollera y último, Aguilucho.

SOLICITA CONCESION DEFINITIVA PARA CONSTRUIR CENTRAL HIDROELECTRICA

Los señores Francisco Boisier Buchet y Miguel Etchepare Etchart, están solicitando del Supremo Gobierno, que al de Servicios Eléctricos, se de acuerdo con la Ley Generales otorgue concesión definitiva de servicio privado para la construcción de una Central Hidroeléctrica.

Esta obra quedará ubicada en la localidad de Esmeralda de Colina, departamento y provincia de Santiago, y utilizará un gasto de 500 litros por segundo de las aguas del Canal Río Colina. La bocatoma del canal de aducción de aguas para la Central Hidroeléctrica quedará ubicada a la salida del marco partidor que alimenta el regador del Fundo San Antonio de Comaico, y la restitución de las aguas se hará antes del marco que alimenta al regador del Fundo Reina de Colina.

Se hace la presente publicación en cumplimiento de la Ley, y para que, dentro de un plazo de treinta días se formulen ante la Dirección General de Servicios Eléctricos, en duplicado, las observaciones a que haya lugar.

EL DIRECTOR GENERAL DE SERVICIOS ELECTRICOS

Pese a los 65 kilos . . .

(DE LA PAG. 6)

có en la primera vuelta no terminando el recorrido.

SHEIK A RAZON DE $ 76.20 EN LA QUINTA

Confirmando plenamente lo que en muchas oportunidades hemos venido sosteniendo, que los caballos que de mala suerte tardan en salir de perdedores, pronto obtienen su segundo triunfo, Sheik se impuso casi de punta a punta en la última serie de los compromisos sobre 1.500 metros, repartiendo $ 76.20 por boleto.

Mamandurria estuvo breve trecho a la delantera, pero luego Sheik la desalojó y le tomó un cuerpo, quedando tercero Chipe Corrido, delante de Kokurukay Tolhuaca y Licura, quedando en los últimos puestos Ninowska y Aquelarre que cerraba la marcha.

En la forma apuntada siguió su curso la carrera, hasta la curva en donde Licura retrogradó perdiendo varios puestos, desembocando a la recta final, siempre con Sheik a la descubierta, asediado por Mamandurria y Chipe Corrido.

Frente a las galerías Mamandurria renunció a la lucha al propio tiempo que por fuera avanzaban Chipe Corrido, Kokurukay, Licura y Tolhuaca, pero Sheik mantuvo sus posiciones a rigor de látigo cruzando el disco cuando llevaba medio cuerpo sobre Chipe Corrido que por pescuezo precedió a Kokurukay, 4.a Licura, 5.a Mamandurria, 6.o Tolhuaca y última Nieve Roja.

KARELIA EN LA SEXTA

Por el triunfo de Karelia que repartió $ 44.60 por boleto se resolvió la sexta carrera cuarta serie de los compromisos sobre 1.500 metros.

En buen momento se alzaron las cintas y definidas las posiciones, All Right pasó a señalar el camino vigilada por Bellaco cortándose dos cuerpos delante de Karelia que precedía a Dania, Fabiola, Polairillo y War Duke mientras los demás quedaban en larga fila que cerraban La Periccosia y Cerberus.

No se registraron cambios dignos de anotarse hasta la curva final en donde las distancias se acortaron considerablemente desembocando al derecho con All Right siempre al frente, pero no tardó Karelia en ser largada por fuera pasando de largo al lado de los punteros tomando dos cuerpos de ventaja, maniobra que le valió ganar la carrera, pues cuando Fabiola avanzó por el lado exterior, ya el disco estaba encima y la tordilla pudo conservar medio pescuezo de ventaja.

El tercer lugar a un cuerpo lo conservó Bellaco delante de Frisette, 5.a All Right, 6.a Dania, 7.o Lord Brain, 8.o War Duke y últimos, en el mismo orden Pirillo y La Periccosia.

MALAYO EN LA MEJOR SERIE

Al galope se impuso Malayo en la mejor serie de los compromisos sobre 1.500 metros, pese a los 65 kilos que llevaba, respondiendo a la línea estricta pues, como lo hicimos ver en nuestras ediciones del viernes y de ayer, iba favorecido en 4 kilos y al lo pronosticamos fué sencillamente porque estimábamos que era arriesgado exponer a que con tan alto peso pudiera mancarse.

Supremacía picó a la delantera y sostenida por su jinete tomó medio cuerpo a Cabulita a dos de la cual quedó tercero Malayo dejante de Mitroki Danneman y Novelty, viéndose último a Puyarai que movió mal y después se negó a emplearse.

Malayo acortó la ventaja que le llevaban las delanteras cuando giraban la curva final y en la recta de dos saltos liquidó la carrera a su favor ganando por tres cuerpos y al galope a Cabulita que en todo momento fué incapaz para él. Tercera se mantuvo Supremacía a 3/4 de cuerpo delante de Danneman, 5.o Mitroki y último Novelty, sin tomar en cuenta a Puyarai que remató lejos.

LUXEMBURGO EN LA PENULTIMA

Ciento cinco pesos 60 repartió Luxemburgo al adjudicarse la penúltima segunda serie de los compromisos sobre 1.500 metros.

La partida vino rápidamente tomando Huapango la delantera cortándose poco más de un cuerpo sobre Melitón que corría excesivamente sujeto por su jinete. Tercera se situó China a un largo delante de Lakmé mientras Kelita se acomodaba desde temprano en el último lugar.

Así se desarrollaron las acciones hasta la curva final en donde las distancias se redujeron y tan pronto pisaron la recta Melitón y China cayeron sobre el leader al que dejaron atrás después de breve lucha.

Pareció que la carrera se resolvería entre uno de ellos, llevando siempre la mejor parte China, pero a cien metros de la sentencia atropelló por fuera Luxemburgo que sin mayor esfuerzo dominó a China venciéndola por 3/4 de cuerpo. Melitón conservó el tercer lugar a 1/2 de cuerpo el que pudo haber hecho mejor performance de no haber venido tan excesivamente sujeto en las primeras distancias gastándose al freno; cuarta Lakmé, 5.o Negrita, 6.o Chiguailue 7.o Huapango y último Kelita.

MOCTELEK EN LA DE CLAUSURA

Moctelek dió cuenta de nuestra recomendada Desenvuelta en la prueba de clausura, tercera serie de los compromisos sobre 1.500 metros.

No demoró el Juez en dejar libre el campo a los adversarios que movieron en una línea tomando Desenvuelta la dirección de la carrera la que sin ser apurada por su jinete puso medio cuerpo sobre Elcano, María Verónica y Bombette tras la cual corrían Realeza Korner y Moctelek con Comolecurre, Pascualito e ítem en los lugares de retaguardia.

Las posiciones variaron poco antes de la curva de los 900 en donde el lote se hizo más compacto y Pascualito avanzó ganando algunos lugares, pero en esos momentos sufrió un serio accidente al parecer una desarrollnadura, perjudicando a Comolecurre que también quedó fuera de opción.

Entretanto, Desenvuelta seguía marcando rumbos vigilada por Bombette que pasó al segundo puesto poco antes de la curva final mientras Moctelek y Korner mejoraban colocaciones aprestándose para la lucha final.

En los comienzos del derecho, Desenvuelta abrió claro entre ella y sus perseguidores anulando a Bombette, pero fué incapaz de defenderse del fuerte ataque final que le llevó Moctelek el cual debió conformarse con escoltarlo a un cuerpo.

El tercer lugar a dos cuerpos lo conservó Bombette delante de Korner 5.a María Verónica y última Comolecurre.

HOY, 13 DE MARZO, A LAS 10 HORAS

REMATE DE ROPA

EN LA SUCURSAL N.o 4 DE LA CAJA DE CREDITO POPULAR

SAN PABLO 2461 - 2471

Préstamos concedidos en Julio de 1943, y vencidos en Enero de 1944.

POR LA SUCURSAL N.o 4

Pólizas comprendidas entre los números 582.718 al 598.906.

— H A Y —

Cortes de casimir, ternos nuevos y usados, calzado, ropa interior, sobretodos, ponchos, pantalones, sombreros, etc.; blusas, batas, pieles, zapatillas, vestidos, cortes de seda, lana y algodón; sábanas, fundas, manteles, frazadas, servilletas.

PAGO AL CONTADO.

ENTREGA INMEDIATA.

MATADERO MUNICIPAL

ENCIERRA D EAYER

Ganado mayor	
Bueyes	64
Novillos	369
Vacas	341
Vivos	7
TOTAL	781
Ganado menor	
Terneros	179
Corderos	1799
Cerdos	414
Caballos	15
TOTAL	2407

FERROCARRILES DEL ESTADO

PROPUESTAS PUBLICAS POR MATERIALES

Se solicitan propuestas públicas por los siguientes materiales:

EL 24 DE MARZO DE 1944 — GRUPO N.o 7

"FAROLES, LAMPARAS, ACCESORIOS Y HOJALATERIA"

685 N.o aceiteras diferentes tipos
600 N.o ajustes goma p. lámparas carburo
500 N.o chonchones tipo oficial
770 N.o depósitos p. faroles, varios tipos
60 N.o graseras de fro. galvanizado
500 N.o lámparas p. gas acetileno tipo minero
16.530 N.o mechas p. quemadores, varios tipos
520 Kls. pabilo en ovillos
11.790 N.o quemadores varios tipos
10 N.o regaderas de 10 litros
1.560 N.o tubos de vidrio p. lámparas y quemadores.

Estas propuestas se abrirán en el Departamento de Materiales y Almacenes (Estación Alameda), a las 16 horas de los días señalados.

Bases y antecedentes pueden consultarse en la Sección Adquisiciones del mismo Departamento de 15.30 a 16.30 horas.

EL JEFE DEL DEPARTAMENTO DE MATERIALES Y ALMACENES

Escuela de Enfermeras "Carlos Van Buren"

Subida Blas Cuevas 1028. — Valparaíso

Se requiere hasta 30 años de edad y haber cursado humanidades.

La matrícula se clausura el 31 de Marzo del presente.

La Fundación Carlos Van Buren otorga premios, que pueden alcanzar hasta un viaje de perfeccionamiento profesional al extranjero, a las mejores alumnas que se gradúen.

DIRECCION GENERAL DE OBRAS PUBLICAS

Departamento de Arquitectura

Solicítanse propuestas públicas para la ejecución de las terminaciones del LICEO DE NIÑAS DE CHILLAN.

Las propuestas se abrirán simultáneamente en las Salas de Despacho del señor Intendente de la provincia de Ñuble (Chillán), y del Director del Departamento de Arquitectura Morandé 45, Santiago, el día 24 del presente mes, a las 16 horas.

Bases y antecedentes en el Archivo Técnico, de 15 a 18 horas.

Santiago, 8 de Marzo de 1944.

EL DIRECTOR DEL DEPARTAMENTO

DIRECCION GENERAL DE OBRAS PUBLICAS

DEPARTAMENTO DE ARQUITECTURA

Solicítanse propuestas públicas para la terminación total de la sección destinada a Correos y Telégrafos, y la instalación completa del alcantarillado, agua potable y aguas lluvias en el edificio de los SERVICIOS PUBLICOS DE CHILLAN.

Las propuestas se abrirán en las Salas de Despacho del señor Intendente de la Provincia de Ñuble y del Director del Departamento de Arquitectura, Morandé 45, Santiago, el día 15 de marzo, a las 16 horas.

Bases y antecedentes en el Archivo Técnico, de 15 a 18 horas.

Santiago, 29 de Febrero de 1944.

EL DIRECTOR DEL DEPARTAMENTO.

PROPUESTAS

Caja de Seguro Obligatorio

DEPTO. DE ARQUITECTURA

El Depto. de Arquitectura y Adm. de Propiedades de la Caja de Seguro Obligatorio, solicita propuestas cerradas para las obras de terminación del Consultorio de Angol.

Los interesados deberán estar inscritos en el Registro de Contratistas de esta Departamento, con cinco días de anticipación, a lo menos, a la fecha de apertura de las propuestas.

Bases y antecedentes pueden retirarse desde el día 15 hasta el 25 del presente, ambos inclusive de 19 a 20 horas, Sábados de 11 a 12, de nuestro Departamento —Agustinas 1253— 8.o piso

REMATE VOLUNTARIO

DE LA

Hacienda Alhucemas

Por acuerdo del Directorio de la Sociedad MADERAS HERNANDEZ S. A. tomado en atención a que esta hacienda ha dejado de ser madereta, quedando en consecuencia fuera del giro social, ella se venderá en subasta pública, ante el Notario don Jorge Gaete Rojas, en las oficinas de la Sociedad, calle Nataniel N.o 21 (Plaza Bulnes), Santiago.

EL VIERNES 31 DE MARZO DE 1944, A LAS ONCE HORAS

Su cabida es de un mil setenta hectáreas, más o menos, de terrenos planos de migajón, limpios en su mayor parte, muy pastosos y aptos para toda clase de cultivos.

La Hacienda está ubicada en el departamento de Río Bueno, a cuatro kilómetros y medio de la Estación Ignao del ramal de La Unión al Lago Ranco, inmediata a este lago y al nacimiento del río Bueno. Tiene espléndidas casas de habitación y administración, buenas posesiones de inquilinos, agua potable, luz eléctrica y galpones, y está dividida en 26 potreros con buenos cercos.

MINIMUM: $ 3.000,000.—

BOLETA DE GARANTIA: $ 150,000.—

La Hacienda se venderá como cuerpo cierto y el precio se pagará con la mitad al contado y el saldo en dos cuotas iguales a seis meses y un año plazo, a contar de la fecha del remate, con el interés del 8 o/o anual y el 12 o/o anual en caso de mora, e hipoteca de la propiedad. En la venta se incluirá únicamente el casco de la Hacienda con todo lo edificado y plantado. El subastador deberá comprar las siembras y barbechos que existen en la Hacienda en el momento de la entrega, al precio de tasación de la Sociedad El Tattersall.

LA ENTREGA DE LA PROPIEDAD SE HARA EL 1.o DE MAYO PROXIMO

Gastos de escritura e impuestos correspondientes, a cargo del comprador.

Para visitar el fundo, dirigirse al administrador del mismo, teléfono 6 Vivanco, o a las oficinas de la Sociedad en Santiago.— Las demás bases, antecedentes y títulos, pueden consultarse en las oficinas de la Sociedad, diariamente de 11 a 12 horas.

KALEIDOSCOPIO

FIGURAS CELEBRES Y HECHOS FAMOSOS por WALTERIO MILLAR

TAITITA SALAS.-

En el lejano y monótono ambiente colonial de Chile y en los años iniciales de la República, la personalidad de don Manuel de Salas era tenida por aquellos grupos sociales olvidados de la fortuna, como un padre generoso y benévolo. En efecto, este hombre, que se había graduado de abogado en Lima, viajado por Europa, sabio y rico; no sólo fué uno de los padres de la Independencia y un educador infatigable; fué también el protector de las clases desvalidas.

Sus ideas, en todo, se adelantaban a su época. Como diputado al primer Congreso Nacional (1811), estudió y presentó el proyecto de Abolición de la Esclavitud en Chile. Más tarde es él quien funda el Hospicio de Santiago, donde da asilo a los viejos y a los vagabundos y les transforma en elementos colaboradores del progreso social, enseñándoles la fabricación de tejidos y otras labores manuales que debían venderse en el mercado. No podía resignarse a ver la miseria reinando en el pueblo, y enseñaba el cultivo del lino, el cáñamo, la linaza. Es preciso trabajar, decía, porque tenemos un territorio tan pródigo en riquezas naturales.

Por eso, a las innumerables muestras de reconocimiento que se le prodigaban, se agregaba la expresión cariñosa de "Taitita Salas", con que sus amigos y todo un pueblo le proclamaba su padre. Su memoria aún no inmortaliza el bronce de un monumento.

TARZAN — (966) DESAFIADOS — Por Edgar Rice Burroughs

DIRECCION GENERAL DE PAVIMENTACION

COMUNA DE ÑUÑOA

PROPUESTAS PUBLICAS

Se solicitan propuestas públicas para la ejecución de las siguientes obras de pavimentación en la Comuna de Ñuñoa:

30.000 m2. de calzadas de concreto vibrado.
2.600 m2. de bermas de macadam hidráulico.
10.000 m2. de estabilización de subrasante.
9.500 ml. de soleras rectas.
700 ml. de soleras curvas.
500 ml. de tuberías para pasos de agua.

Estas obras se ejecutarán en la Avenida Bilbao y su prolongación hacia el término de la Población "La Reina".

Para presentarse a estas propuestas, los proponentes deberán encontrarse inscritos en un Registro Especial que se ha abierto en la Dirección General de Pavimentación con ese objeto, el cual quedará cerrado el día 15 de marzo de 1944. Los interesados pueden solicitar antecedentes respecto de las condiciones que se requieren para la inscripción en este Registro Especial, en el Departamento Técnico de esta Dirección.

Se previene especialmente a los contratistas que las propuestas se abrirán en la ALCALDIA MUNICIPAL DE ÑUÑOA en conformidad a las disposiciones legales pertinentes, el día 29 de Marzo, a las 11 horas.

Bases y antecedentes de las propuestas pueden solicitarse en la Oficina de Partes de la Dirección, Catedral 1480, Santiago, de 15 a 16.30 horas.

EL DIRECTOR GENERAL