Año XIII — Núm. 4,383
FUNDADO EL 14 DE ENERO DE 1917

LA NACION

ES PROPIEDAD — M. C. R.

EDICION DE 22 PAGINAS

PRECIO EN TODO EL PAIS: 30 CENTAVOS — SANTIAGO DE CHILE, MARTES 15 DE ENERO DE 1929 — AGUSTINAS 1269. — CASILLA 81-D.

Nuevas e interesantes excavaciones en las ruinas románicas

Vulci, la ciudad que floreció seis siglos antes de Cristo

Por EDWARD STORER.

LAS RECIENTES EXCAVACIONES QUE SE ESTAN VERIFICANDO EN VULCI, LA MAS RICA DE LAS CIUDADES DE ETRURIA, QUE FLORECIO 600 AÑOS ANTES DE CRISTO, TIENDEN A ARROJAR INTERESANTE LUZ SOBRE LAS COSTUMBRES Y RELIGION DE LOS ETRUSCOS.—DESPUES DE SU CONQUISTA POR LOS ROMANOS, ESTOS TRATARON DE BORRAR TODAS LAS TRAZAS DE SU EXISTENCIA.—AHORA, 2,500 AÑOS MAS TARDE, LOS MODERNOS HABITANTES DE LA CIUDAD ETERNA, PIENSAN DESCUBRIR ESOS MISTERIOS.—SE DESCRIBE, POR PRIMERA VEZ, EN ESTE ARTICULO, EL HALLAZGO DE LA "SALA DE LOS RITOS SAGRADOS" Y LA "TUMBA DEL POETA", EN LAS EXCAVACIONES DE VULCI

Correspondencia especial de "La Nación" y la North American Newspaper Alliance Copyrigth 1928, por The North American Newspaper Alliance

ROMA.—Actualmente se realiza un nuevo esfuerzo para resolver el enigma de la esfinge etrusca. Vulci, la más rica ciudad de Etruria solamente comparada con Pompeya y Herculano, que han dado al mundo, es teatro, de excavaciones. Vulci tiene más reputación; se la llama alto así como la tumba de Tut-Ank-Amen, pues atrae a quienes tratan de violar sus secretos.

La "fiebre perniciosa" terminó abruptamente, las vidas de los franceses, Alexandre Francois Noel de Verges, quienes devastaron las tumbas de Vulci, ricas en valiosos pinturas de valor inestimable y objetos de oro. La familia Bonaparte estuvo íntimamente relacionada con Vulci, en que el Príncipe Lucien, hermano del Emperador, fué el primer hombre que allí emprendió excavaciones en la época moderna. Las víctimas inmoladas por el Mantus etrusco, el Dios de la muerte, por medio de la "fiebre perniciosa", entre los obreros que trabajaron en sus excavaciones en los muchos años han sido por Vulci, deben sumar centenares.

Ello, empero, no acobarda al arqueólogo Ugo Ferraguti, capitán italiano que, aficionado a la arqueología, acaba de obtener licencia del Gobierno italiano para dirigir excavaciones en Vulci por cuenta propia, en la inteligencia de que debe entregar las antigüedades todo lo que haya.

Las maquinas misteriosas de quienes en el pasado despojaron a Vulci de sus tesoros fueron causadas, probablemente, por el paludismo, enfermedad casi desconocida por ese entonces. El paludismo existe aún en la región contigua a Vulci, pero en escala muy reducida.

El Comendador Ferraguti, que ha concluído ya sus trabajos de excavación, amablemente consintió en detallarme sus proyectos, y me habló de sus descubrimientos. Me mostró algunos de los objetos que se han hallado hasta la fecha.

Vulci es una de las ciudades donde más excavaciones se han hecho. Sus riquezas llenan los grandes museos del mundo. El Louvre, el Museo Británico y la Galería de Leningrado presentan, en espléndida profusión, sus cálices pintados y sus objetos votivos, ornados con oro y otros metales. Vulci fué el emporio de los etruscos, pueblo misterioso que engendró en Roma un celo tan ganancioso que sus legionarios trataron de borrar todas sus trazas.

Puede el lector formarse una idea de la riqueza de Vulci, si tiene en cuenta que, aunque de tamaño reducido, su necrópolis es vasta y comprende tumbas de palacios de cuatro, cinco y más cámaras. Por otra parte, los tesoros artísticos que ha rendido, figuran en calidad con los hallados en cualquiera otra de las ciudades etruscas.

La historia de las excavaciones de Vulci tiene, exactamente, cien años de antigüedad. En 1828 la primera Lucien Bonaparte se entretenía en observar las huellas que dejaba un arado en su propiedad de Musignano. Repentinamente, el arado y el buey que lo tiraban desaparecieron como por encanto. Habían caído en una tumba etrusca completamente llena de cálices decorados. Inmediatamente principiaron las excavaciones.

Lucien, el Príncipe consorte, se consagró entusiasta al trabajo, y durante muchos años, arqueólogos franceses y jornaleros italianos exploraron, excavaron y robaron los restos de la antigua ciudad. Algunos de los arqueólogos empleados por el Príncipe Lucien eran los mismos que años antes acompañaran a Napoleón a Egipto para robar las tumbas de los faraones. Evidentemente recordaron sus antiguas órdenes para llevar consigo cuanto fuera valioso, abandonando lo demás. Lucien, quien hizo que la sombra de Napoleón se proyectara sobre las excavaciones de Vulci, rindió excelentes servicios a los museos del mundo, pero fué un vándalo arqueólogo.

Transcurrido algún tiempo, los trabajos languidecieron y una "fiebre perniciosa" segó muchas vidas de sabios y jornaleros. Surgió entonces la superstición. Se creyó que la muerte acechaba a los violadores de tumbas, pero las obras continuaron, esporádicamente, hasta la muerte de Lucien. Desde entonces, de vez en cuando, se ha tratado de rescatar el sobrante de las riquezas de Vulci y se ha querido penetrar el secreto que encierra, pero la mayoría de los excavadores han sido vándalos clandestinos, que han vendido en el extranjero numerosos cálices decorados y estatuillas metálicas.

Ahora, un siglo después de Lucien Bonaparte, atraído por el secreto de la esfinge etrusca, viene el Comendador Ferraguti, con métodos modernos. Ferraguti, con carácter privado, no tiene tantos medios disponibles como los arqueólogos oficiales, pero parece que la suerte lo acompaña y algunos de los objetos que ha podido descubrir encarnan sumo interés y posiblemente arrojen luz, a la postre, sobre las costumbres de los etruscos, especialmente en lo que atañe a su religión.

Ferraguti, hombre modesto, sólo atribuye a su obra un valor de relativa importancia, pues se da cuenta de que pasarán años antes de que termine las excavaciones dentro del area que se ha fijado a sí mismo. El profesor Roberto Paribeni, del Museo Nacional de Roma y los profesores Curtius y Boeringher, del Instituto Alemán de Arqueología, quienes estuvieron presentes en la apertura de la "tumba del poeta", opinan que el Signor Ferraguti labora en un filón que es capaz de rendir algunas sorpresas notables.

El más interesante de los nuevos descubrimientos hechos en Vulci es la "Sala de los ritos secretos", de la que forma parte un laberinto subterráneo de 750 metros de extensión. La Sala, al parecer, servía como una especie de templo para los ritos funerales. Las galerías subterráneas, cuya altura varía entre siete y ocho pies, no contienen tumbas.

Los arqueólogos romanos, incluyendo los profesores Paribeni y Mengareili, abrigan dudas acerca del uso a que se destinaba la sala. Esta consta de tres cámaras, que se comunican una con otra. Una de estas cámaras presenta, en un lado, asientos de piedra y nichos para estatuas. El techo y los arcos han desaparecido y el templo está hoy expuesto a la intemperie. Qué extraños ritos se practicaron allí es algo que quizá no llegue a saberse nunca, pero la ausencia de tumbas y huecos para sarcófagos hace suponer que el templo fué teatro de ritos secretos, de índole orgiástica, que solían celebrarse antes de que se diera sepultura a los cadáveres en las tumbas enclavadas en la vecindad. También se supone que las galerías, que se cruzan y bifurcan, fueron como camerinos de las bailarinas y cuartos de vestir de los sacerdotes que oficiaran en las extrañas ceremonias. Es perfectamente sabido que los etruscos rodeaban la idea de la muerte con ideas sexuales, como lo prueban los cuadros obscenos que decoran las tumbas de Tarquinia. En las presentes excavaciones de Vulci se han hallado dos tumbas que ostentan en sus puertas emblemas fálicos tallados en piedra.

"Se cree que en esta "Sala de los ritos secretos", orgías paganas, música extraña y sacrificios de animales precedían al entierro de los difuntos en las tumbas cercanas. A la idea de la muerte y en la misma presencia de la muerte, los etruscos oponían símbolos de vida y continuidad, representados con frecuencia en escenas orgiásticas.

"La Sala de los ritos secretos" es uno de los más importantes descubrimientos hechos por el Comendador Ferraguti. Se halla en la colina artificial conocida bajo el nombre de "La Cuccumella". El excavador ha sondeado el laberinto en muchos lugares, pero siempre ha encontrado arena y agua a una profundidad de un metro. Una leyenda local dice que hay un tesoro escondido en cierta cámara que oculta "La Cuccumella", pero nada se ha podido encontrar que confirme su existencia.

En la sala no se ha encontrado, tampoco, ni un solo cáliz u otro objeto. La presencia de los asientos robustece la creencia de que se trata, tan sólo, de un sitio de reunión o de espectáculos religiosos.

Es probable que los cadáveres se depositaran sobre el suelo, mientras los parientes de los muertos se entretenían en contemplar las danzas de las cortesanas y los sacrificios de cabritos y gallinas. Los etruscos, al parecer, no lamentaban la muerte, sino trataban de desafiarla, mostrándole los principios de la vida y la creación.

Los huevos, como símbolos de creación, se han hallado con frecuencia en las tumbas etruscas, y en una de ellas, abierta recientemente por el Comendador Ferraguti, se encontró un receptáculo de bronce conteniendo cuarenta huevos de gallina, blancos aún y sin mácula. Al ser expuestos a la luz solar, los huevos se trocaron en polvo.

Frente al templo se excavaron los restos de una gran fachada, que probablemente era parte de la entrada principal.

Uno de los hallazgos más pintorescos del Comendador, es "La tumba del poeta", que jamás se había tocado desde que fué cerrada, 2300 años ha. En su interior se encontró un esqueleto cuyo cráneo tenía ceñida todavía una corona de laurel, con las hojas aún intactas. Al lado del esqueleto se hallaron varios huesos y dos ánforas, una para el vino y otra para el agua. Antes de que nadie entrara a la tumba se tomó una fotografía del interior, con la ayuda de una carga de magnesio.

En otra tumba de dos cámaras contigua a la del poeta, se hallaron varios esqueletos cubiertos con velos rojos, fragmentos de cuero labrado y dos escarcelas de cuero, con argollas de cobre. Una de éstas debió ser un estuche femenino, pues en su interior se encontraron fragmentos de un espejo. Este grupo de tumbas se cree que data del siglo tercero antes de Cristo.

Las obras continúan en Vulci, y Ferraguti espera que logrará hallar algo que sirva para descifrar el gran misterio etrusco.

1.—Cabeza de toro, escultura primitiva, hallada en un sarcófago de Vulci (cuatro siglos antes de Cristo).—2. Figura de mujer, rodeada de decoraciones de acantus. (Cuatro siglos antes de Cristo).—3. Parte de la "Sala de los ritos sagrados" de las ruinas de Vulci, descrita en este artículo. El laberinto empieza abajo del primer plano.—4. "La tumba del poeta", ruinas itálicas de Vulci. (Tres siglos antes de Cristo).

GRATIFICACION
se dará a quien devuelva en
Echaurren 36
un quitasol de seda café, quedado ayer Domingo, a la 1 del día en un taxis en viaje a la calle NUEVA LYON.—PROVIDENCIA
1.A-X.

"LA NACION"
¡30 CENTAVOS!
"LOS TIEMPOS"
¡¡20 CENTAVOS!!
Son los precios de nuestros diarios en todo el país. Donde quiera que usted esté no debe pagar más del precio indicado.
No acepte el recargo de los vendedores.

Serie N.o 8

"CUATRO REMOS"

(LA HISTORIA DE UN PERRO EXTRAORDINARIO)

Por DANIEL BARROS GREZ

1. Pronto se convenció el doctor que el único medio de volver la razón al joven era simular la toma de hábito de Serafina y distraerlo con un nuevo amor. Habiendo sabido la historia de Rosita, la linda y buena hija del canastero, la trajo a Santiago y trató de educarla y hacer de ella una señorita.

2. Cuando la "mise en scéne" estuvo lista, el doctor ocultó a Ramón en un cuarto desde donde pudo ver la toma de hábito de dos jóvenes: Serafina y Rosita. Instantáneamente conoció Ramón a la buena Rosita; el muerto amor revivió en el corazón del loco y, con él, la razón iluminó lentamente su cerebro.

3. Al saber la historia de Ramón y Rosa, interesóse por ellos el hacendado curado por el doctor, y dándoles una buena porción de terreno, le nombró administrador. Negóse el doctor a recibir el valor de su trabajo, y sólo a las instancias de la esposa del hacendado, aceptó un caballo ensillado con unas alforjas de "cocavi".

4. A Ramón y Rosa, prometidos ya en matrimonio, les pidió una sola cosa, que le fué concedida inmediatamente: el leal e inteligente Amigo.

Después de dar algunos tristes aullidos, el perro siguió con la cabeza baja a su nuevo amo. En su casa el doctor tuvo una sorpresa: el "cocavi" eran relucientes monedas.

GUIA PROFESIONAL

ABOGADOS

LUIS ALBERTO CASTRO
Abogado
Morandé 291. — Of. 43 y 50
Especialmente juicios civiles y comerciales.

ROBERTO CRUZ
Causas criminales. Huérfanos 1323.—Teléfono 5801.

OSCAR GAJARDO V.
Juicios civiles y criminales. Huérfanos 1223. Teléf. 83040.

RAMON SEGUNDO JIMENEZ
Abogado
Galería Alessandri 17.

JORGE JILES
Atiende en vacaciones. Huérfanos 1337. 22—F.

GUILLERMO MONTEBRUNO LOPEZ
Abogado. Estudio, Santo Domingo 1326. Consultas gratis. De 1 a 5 P. M.

FIDEL MUÑOZ RODRIGUEZ
JORGE SOLIS DE OVANDO
SALVADOR HESS B.
Edificio Banco Anglo, 3.er piso
Oficinas 14 y 15. Teléf. 6304.

ANTONIO PLANET C.
RAUL OBRECHT
Especialmente cuestiones comerciales. Estudios: Ed. Banco Anglo, 4.o piso, of. 9. — Casilla 2618. Teléfono 490.

RUBERTO SALGADO GALLARDO
Criminalista; causas civiles, nulidades de matrimonios. Juicios empleados particulares. Teatinos 800 Teléfono auto 2655.

EMILIO TAGLE RODRIGUEZ.
Calle Comercio, Of. 115. Teléfono 3808. — Asuntos comerciales y mineros.

AGUSTIN ORTUZAR E.
Juicios civiles, comerciales, leyes sociales. Galería Alessandri 25 (2.o piso). Casilla 71. Teléfono 3761.

ARQUITECTOS

ARTURO LEIGHTON D.
ARQUITECTO
ESTADO 63.— TELEF. 2950
Construcciones. Reparaciones.

MEDICOS

Dr. A. ALONSO VIAL
Cirugía. Auto 6410. Cerro S.— 4-5.

Dr. Atria
Trasladó su estudio y domicilio a la avenida Vicuña Mackenna 139. Consultas de 10 a 12. Teléfono Auto 3733. F.—2

Dr. ALBERTO ARAYA LAMPE
Manuel 583, teléfono auto 2800. De 2-7.

Dr. ALLENDE NAVARRO
de la Universidad de Lausana Zurich y Chile, 15 años Europa. Enfermedades nerviosas y mentales.—Barroso 276, teléfono 6581.

Dr. AMENABAR OSSA
Oculista graduado en Londres y Chile. Teléfono 6692. — 53 Delicias, de 2 a 4.

Dr. ANIBAL ARIZTIA
Niños. Consultas: Agustinas 1378, 2 a 4 1/2, excepto sábados. Domicilio Agustinas 1313. Teléfono 7773.

Dr. ITALO ALESSANDRINI
Regresó Europa. Cirugía y ginecología. De 1-3, y en rendez-vous Merced 322. Auto 3555.

Dr. CARLOS D. AGUIRRE
Vías urinarias, sífilis. 14 a 17. — Carmen 191.

Dr. P. DE AMESTI
Cirugía - Ginecología
Paris 812. Teléfono 3742. — 2 30 - 4.

Dr. ANSOLA
San Antonio 148. — Teléfono (auto) 89098. Consultas de 2 a 4.

Dr. ALCAINO
Oídos, nariz, garganta. Especialista. Jefe hospitales. Dieciocho 314.

Dr. FELIX BULNES
Especialmente pulmón. Rayos X. Compañía 1378. Teléfono 5295. 2-4.

Dr. JULIO A. BARRENECHEA
Corazón, pulmón, digestivo. Puente 622-2. De 2 a 4, excepto sábados. — Teléfono 4529.

Dr. BRAGA CASTILLO
Regresó de Europa. Rayos X Ultra Violeta. Medicina general y niños. 9 a 10 y 1.30 a 4.30. Merced 136. Teléfono 7282.

Dr. MIGUEL BERR X.
Consultas de 3-5. San Antonio 468. Teléfono 5309.

Dr. BALTRA
Estudios Europa. Riñón. Vejiga, génito urinarias. 3.30 a 6. Agustinas 619. Teléfono 4366.

Dr. EDUARDO BUNSTER
Exclusivamente cirugía - ginecología. Ahumada 35. De 2 a 4.

Dr. RAUL BULNES C.
Santa Lucía 350. Teléfono 88309. De 4 a 6.

Dr. MANUEL J. BARRENECHEA
Oculista
Especialista en oídos, nariz y garganta. Huérfanos 801.

Dr. BANDERAS BIANCHI
Urinarias. Medicina general. Ayudante Clínica. 1.30 a 3.30. Claras 205 —Teléfono 4774.

Dr. BORQUEZ SILVA
Estudios Europa. Rayos X. Pulmón, corazón, estómago e intestinos. A. Prat 80. 3 a 6. Teléfono 19, Matadero.

Dr. CASTAÑON
Pulmón. 3-5. Claras 457. Tel. 3642. E—1.o

Dr. EDUARDO CRUZ-COKE
Medicina interna. Compañía 1555. 3-6 1/2.

Dr. OSCAR CORREA
Ayudante Clínica. Vías urinarias del Hospital San Vicente. Merced 560. 2—4

LABORATORIO CLINICO
Dr. Héctor Corona T.
DELICIAS 938, entre Serrano y A. Prat, casi esquina Serrano
Exámenes químicos, bacteriológicos, orina, expectoración. Sangre, jugo gástrico, etc. Autoveunas. Teléfono 2695.

Dr. FERNANDO CRUZ P.
Estudios Europa. Medicina adultos. Tuberculosis pulmonar. Rayos X. Claras 346. 2-4.

Dr. LUIS CORVALAN ROCCO
Lira 934. Medicina general. Urinarias. De 1 1/2 a 3 1/2.

Dr. Leonidas Corona T.
ESTUDIOS EN EUROPA
Laboratorio Clínico. Delicias 838 (frente a Estado)

DOCTOR CHARLIN
Oculista
Paris 823. Consultas de 3 a 6.

Dr. LEON CHECHILNITZKY R.
Teléfono 88256. Auto.
Consultas 2-5. Echaurren 38

Dr. CASASBELLAS
Regresó de Europa. Corazón, pulmones, estómago, intestinos. Rayos X. 2 a 4. Santo Domingo 1716. Teléfono auto 7690.

Dr. IGNACIO DIAZ MUÑOZ
15-17 horas. Bandera 574. Teléfono 3424. Medicina general. Vías urinarias.

Dr. DIMITSTEIN
Rayos X y ultra-violeta. Corazón hígado, pulmones, estómago. — Compañía 1447. Teléfono 3817-D. De 1-4.

Dr. DRECKMANN
Medicina y enfermedades nerviosas. Electroterapia. Diatermia. Rayos X. Luz ultra-violeta. Puente 506. Consultas, 5 a 7 1/2. Teléfono 4629. Tel. domicilio 7448.

Dr. EDUARDO DE RAMON
Profesor enfermedades señoras, 2 a 4. Londres 35. Teléfono 3623.

Dra. JUANA DIAZ MUÑOZ
Especialidad ginecología y niños. 2 a 4. Riquelme 410.

Dr. EGGERS
Enfermedades niños. Castro 31.—Teléfono 5312. 2—4.

Dr. ESPINA
Rayos X. Estudios Europa. Teléfono 4326. Catedral 2288.

Dr. ESPILDORA LUQUE
Oculista. 3-6. Delicias 416.

Dr. INFANTE FERNANDEZ
Niños y adultos. Delicias 953. Tel. auto 5647. De 2-5.

ENFERMEDADES MENTALES Y NERVIOSAS
Sanatorio particular dirigido por el Dr. Foniecilla. Profesor de Psiquiatría. Administración E. Klein. Datos. Delicias 1626.

Dr. FUENZALIDA CORREA
Cirugía. Partos. 14-16 horas. Mosquito 435. Tel. 332. Tracción.

Dr. FONTECILLA
Regresó. Afecciones pulmonares y nerviosas. Rayos X. Delicias 1626.

Dr. A. GORGEWSKY
Estómago, intest., Hígado, Pulmón. Rayos X. de 2 a 5. Brasil 39.

Dr. JUAN GANDULFO
Cirugía y Ortopedia. 4 a 5. San Isidro 89. Auto 85574.

Dr. JORGE GARCES RIQUELME
Oídos, nariz, garganta. San Antonio 570, de 4-6.

Dr. Carlos Garcés B.
Delicias 978, frente a Ahumada
Laboratorio Clínico. Tel. 3447.

Dr. ANIBAL GREE
Garganta, oídos, nariz. 2-4. Miguel de la Barra 412, esquina Merced.—Teléfono 4519.

Dr. LEONARDO GUZMAN
Especialidad tumores (cáncer). Radium. Consultas diariamente, excepto sábados, de 2.30 a 4.30. Avenida España 55.

Dr. JULIO GONZALEZ CHACON
Piel, sífilis, venéreas. 3 a 5. San Antonio 128.

Dr. GRUNBERG
Oídos, nariz, garganta, 4 a 6. Claras 549. Teléfono 88465.

Dr. OSCAR GUZMAN
Estudios Europa. Enfermedades de la piel sífilis y venéreas. 2-6. Moneda 1435.

Dr. GUSTAVO GIRON
Cirugía y ginecología. Ejército 182. Teléfono auto 2429. 14 a 15 horas.

Dr. AGUSTIN INOSTROZA
Regresó de Europa. Cirugía general. Ortopedia. San Isidro 45. Consultas 4 a 6.

Dr. JOHOW
Estudios en Europa. Cirugía. Ortopedia. 3—4. Catedral 3049. Tel. 404. Estación.

LABRA LETELIER
Nariz, garganta y oídos. 2 a 5. Compañía 1361.

Dr. LAVAL
Medicina interna. Cochrane 349. De 2 a 4.

Dr. ARTURO R. LOIS
Medicina general. Urinarias. Sífilis. 14—16. Catedral 1467.

Dr. ARMANDO LEON
Cirugía, ginecología. Consultas: 1 a 2 1/2. Compañía 1909.

Dr. OSCAR MELENDEZ
Ayudante Clínica Médica Prof. Prado Tagle. Santo Domingo 1036.—2 a 3.30. Auto 5631.

Dr. MORALES BELTRAMI
Enfermedades niños. 1 1/2—3. San Ignacio 109. Teléfono 7836.

Dr. WALTER MALSCH
Oídos, nariz, garganta, 3—8. Catedral 1165.

Dr. MORALES VILLABLANCA
Piel, sífilis, venéreas. Rayos Ultravioleta. Claras 346. Auto 4908. 4 a 6.

Dr. OLIVARES
Estudios en Europa. Medicina interna. Corazón. Rayos X. De 2 a 5. Bandera 714.

Dr. PRATS
Jefe de Clínica, Piel, Sífilis, Venéreas, Rayos Ultravioleta. Diariamente. Tratamiento radical várices sin dolor. Santo Domingo 1739. De 1.30 a 4.30.

Dr. PAREDES P.
Ex-jefe Clínica Ginecológica Prof. Korner. Especialmente enfermedades señoras. Medicina. Cirugía. Consultas, 2-4. Brasil 47.

Dr. DANIEL PRIETO A.
Oculista
Estudios Europa. Ejército 134. Teléfono 4359, 2 a 4.

Dra. M. PEREZ MATUS
Atiende clientela Dra. E. Pérez. 2-4 Delicias 465.

Dr. PIERRET
Oídos, nariz, garganta. 14-15.30 horas. Molina 34.

Dr. AUGUSTO PENSA
Vías urinarias, venéreas, sífilis. Santo Domingo 1373. 4-6.

Dr. QUIJANO
Pulmón, corazón, estómago. Merced N.o 560. De 1.30-4. Teléfono 83, San Miguel.

Profesor Dr. Joel Rodríguez
Estudios en Europa. Medicina interna, especialmente estómago e intestinos. Amunátegui 559. De 2-4. Teléfono 2810.

FRESIA ROSAS DE BEHM
Médico-cirujano
Señoras, niños, 2-5. Moneda 941. N|O.

Dr. CARLOS SEAMAN
Médico cirujano. 14-16.30 horas. Delicias 335. Teléfono 9921.

Dr. F. STEIN
titulado en Alemania y Chile. Cirugía y medicina general. Domicilio y consultas, en Huérfanos 1800, de 3-5. Teléf. 89406.

Dr. STOLTING
OCULISTA
Compañía 1381. Consultas 3-6.

Dr. E. SYLVESTER
Rosas 1965. Teléfono auto E. 22. Piel, sífilis, venéreas. Medicina interna. Laboratorio clínico. Consultas 5-8.

Dr. EDUARDO TALLMAN
Medicina general. Vías urinarias. Diatermia. Catedral 1596. Teléfono 88079. De 2-3 y 6-7.

Dr. CARLOS URRUTIA U.
Bascuñán Guerrero 121, 2 a 3 1/2.—Teléfono 522. Estación. N|O.

Dr. OSVALDO VIGORENA R.
San Antonio 468. Consultas: 2-3 1/2. Teléfono 5309.

Dr. WEHRHAHN
Médico Hospitales San Juan de Dios y Salvador. Corazón, riñón, digestivo, arterio-esclerosis, sífilis, completando examen con análisis orina sangre, etc. 3.30 a 5. Agustinas 718. Atenderá en enero.

Dr. FELIPE WLINSTEIN
Medicina general. Corazón, pulmon, intestinos, diabetes. Agustinas 1357. 5-6.

Dr. MAURICIO WEINSTEIN
Regresó Europa. Piel, sífilis, venéreas, radioterapia, luz ultra-violeta. Agustinas 1357. De 3-4.

DENTISTAS

Dr. ALCOCER
Delicias 858. Cirugía, placas, puentes, coronas. Tratamientos rápidos.

Dr. MAURICIO BALTIANSKY S.
Extracciones indoloras, puentes, coronas, planchas. Alameda 879. E—1.o

ALBERTO GONZALEZ
Estudios Filadelfia. Extracciones difíciles, indoloras. Enrique Concha N.o 20, al costado Teatro Carrera.

ALFREDO REVECO LEYTON
DENTISTA
San Antonio 830.

Dr. MURUA
Investigación focal. Rayos X. Laboratorio. Puente 508. Teléfono 4629.

Dr. ALFREDO MUÑOZ LOBOS
Cirujano dentista
Compañía 1852. Teléfono 5779.

Dr. MORENO JOHNSTON
Catedral 1.o. Teléfono 5[illegible]. Consultas: 9 a 12 y 2 a 7.

Dr. HECTOR PACHECO P.
Trasladó su estudio a Agustinas 1291. Teléfono 6646.

Dr. C. VALENCIA C.
Extracciones. Dentista. Dificiles. Puentes y coronas, etc. Vasquez.

MASAJISTA

Dr. FRANCISCO HAVARI
Especialista en masajes. Domingo 623. Consultas: 2 a 4.

MATRONAS

MATRONA, REBECA BRION
Clínica. Partos, desde 10 pesos, reciben enfermas. Rosas 2019.

MERCEDES DARRIGRANDE
Regresó extranjero, trasladó sus últimos adelantos. Partos, consultas. Pensionado. Nacional 2744.

VIRGINIA CASTILLA A.
Matrona
Teléfono auto 7451. Arturo Prat.

MATRONA BRAGO
Atiende su distinguida clientela Vicuña Mackenna entrada Moneda N.o 20.

PASTORIZA E. DE MORAL
Matrona
Recibe pensionistas. Irarrázaval.

JULIA MORENO
Atiende partos, curaciones. Prat 727.

PENSIONADO PRIVADO
Consultas gratuitas, [illegible] cos. García Reyes 20-A.

PENSIONADO PARTICULAR SEÑORA REYES
Regresó. Establecimiento [illegible] cirujanos especialistas. Pensión de 50 pesos. Consultas gratis. Ralda 636.

VARIOS

CLINICA DE VENERES Y CIRUGIA
Alameda 2595. Doctor Ugarte. 12 M. y de 3 a 6 P. M. Tratamientos modernos de sífilis y gonorrea, sus complicaciones en ambos sexos. Laboratorio. Toda clase de análisis. Consultas clínicas. Hospitalización. Tratamientos, curaciones e inyecciones. Precios convenientes.

POLICLINICO
AVENIDA ESPAÑA 170
Curaciones sífilis y gonorrea, de 2 a 5 pesos. Inyecciones [illegible] cas $ 1. Intravenosas $ 1. Consultas. Operaciones cirugía menor, precios populares. Abierto todo el día.

POLEAS PARTIDAS de fierro fundido, marca "UNION".
EJES de acero laminado para transmisión.
DESCANSOS, machones, consolas, graseras.
CORREAS de suela, balata y pelo de camello.
PERNOS y anillos prisioneros y todo lo concerniente para transmisión.
OFRECE A PRECIOS MUY ECONOMICOS
FUNDICION GRAJALES
EDUARDO LOCH
Grajales 2548 —:— Santiago —:— Casilla 1794
Ct. 15-E

Por entrega del local del Depósito de Hules
PUENTE 666
LIQUIDO TODA LA EXISTENCIA AL MAS BAJO PRECIO
Gran surtido de hules para mesa, pieza de baño, playa, etc., desde $ 4 el metro. Guardas para escala y pasillos, linoleum para el piso, pergamoides para autos, camiones y toda clase de carruajes, gomas para camas en variados tonos. Carpetas de género y de hule en lindos colores y combinaciones.
La liquidación es sólo por los días: lunes 14 y martes 15.
OCASION UNICA.
Ct.—15 E.

"LA ALEMANA"
SOCIEDAD DE SEGUROS GENERALES
Se pone en conocimiento de los señores Accionistas de esta Compañía que a contar de esta fecha, se repartirá un dividendo de $ 18 por acción en las Oficinas de la Compañía, Bandera N.o 8 (altos).
Desde esta fecha queda abierto el Libro de Transferencias de Acciones de la Compañía.
Santiago, 14 de enero de 1929.
ALBERTO VILLEGAS
Director-Gerente.
Ct.—

Municipalidad de Temuco
Solicítanse propuestas públicas para instalación planta generadora y red distribución para que la Municipalidad corra directamente con este servicio o el suministro de energía con instalaciones de propiedad del proponente, para el alumbrado municipal de Temuco y de la Población "Padre Las Casas".
Las propuestas se abrirán el 31 del presente, a las 11 horas, en la Alcaldía. Bases y antecedentes, en la Secretaría.
Temuco, 9 de enero de 1929. EL ALCALDE.
Ct.—25-E.

Ministerio de Fomento
FERROCARRIL DE ARICA A LA PAZ
RESUMEN DE LAS PROPUESTAS PUBLICAS POR MATERIALES PARA EL AÑO 1929
Fechas de apertura en Arica, a horas 15 de los días que se indican:
ENERO 22:
Lista N.o 1.—Utiles de escritorio.
Lista N.o 2.—Materiales de imprenta.
Lista N.o 3.—Materiales para Muelle.
Lista N.o 4.—Llantas para tenders de locomotora
Lista No. 5.—Llantas para locomotoras y tenders.
FEBRERO 20:
Lista N.o 6.—Carbón de piedra.
MARZO 15:
Lista N.o 7.—Materiales y durmientes Vía.
ABRIL 2:
Lista N.o 8.—Materiales para telégrafo, etc.
Lista N.o 9.—Remaches, pernos, tuercas, etc.
Lista N.o 10.—Material para alumbrado de Estaciones.
ABRIL 17:
Lista N.o 11.—Material para fundición.
MAYO 2:
Lista N.o 12.—Repuestos alumbrado locomotoras.
Lista N.o 13.—Brocas, Limas, etc.
Lista N.o 14.—Soldadura, ácidos, etc.
Lista N.o 15.—Pinturas, barnices, etc.
MAYO 30:
Lista N.o 16.—Planchas, cañería, bronce, etc.
Lista N.o 17.—Parafina y Nafta.
JUNIO 4:
Lista N.o 18.—Aceros, fierro en plancha y barras.
JUNIO 18:
Lista N.o 19.—Fierro para estayes, pernos, etc.
JUNIO 30:
Lista N.o 20.—Material eléctrico.
Bases y listas pueden verse en el DIARIO OFICIAL Núm. 15,267, de fecha 8 del actual.
Mayores antecedentes pueden obtenerse en el Ministerio de Fomento (Oficina del Ferrocarril de Arica a La Paz).
Ct.—G.

Ct. X.

ARRIENDO
Departamento tres o cuatro piezas, con derecho a baño, cocina independiente, único arrendatario. García Reyes 135. Ct.—19-E.

SOCIEDAD DE RENTA URBANA
"PASAJE I A TE"
Se cita a Junta General Ordinaria de Accionistas para el miércoles 13 del presente, en la oficina de la Sociedad, calle Nueva York 81, a las 3 P. M.
La Junta deberá pronunciarse sobre la Memoria y Balance correspondientes al segundo semestre del año 1928.
Se cita igualmente a Junta General Extraordinaria de Accionistas para el mismo día, a las 3.30 P. M., con objeto de someter a la consideración de la Junta la autorización que solicita el Directorio para hipotecar un bien raíz.
EL DIRECTORIO.
Ct.—16 E.

¡TIERRAS! ¡TIERRAS!
Gremios de trabajos mútuos de hombres de esfuerzo nacionales, ahorrad y asegurad vuestras familias proporcionándoles un porvenir más práctico. Hoy día: maquinistas, choferes, embradores, operarios y servidumbre, pueden comprar terrenos nos, regados, de campo.
¡Ahorrad todo el mundo! Sed dueños de tierras como vuestros patrones, y tendréis una vejez asegurada.
VIAJE EXCURSIONISTA DE VERANO DE COMPRADORES, SABADO 19, A LAS 15 HORAS
En Curicó, regios caminos, toda clase de recursos.
Vendo 1, 2, 3, hasta 1,800 hectáreas planas regadas
a 15 y 30 pesos mensuales hectárea, entrega inmediata, tapderas 100 mensualidades
Deposite $ 39 en mi oficina para ir a elegir su hijuela.
CARLOS JEREZ C.
IRARRAZAVAL 1951 —:— SANTIAGO
PRAT 567, Curicó.
Ct.—6

GRAN FABRICA INGLESA DE MUEBLES DE MIMBRE
Fundada el año 1902. Unica premiada con grandes Premios de Honor y Primeros Premios en las Exposiciones de Buenos Aires y Santiago. — Ofrece a precios rebajados en el balance, hermosos amoblados artísticos de mimbre, modelos nuevos de lujo y corrientes.
Guillermo Jeffs. — San Isidro 261
Ct.—16 E.

SEÑOR
R. Segura V.
Huérfanos 1372
Ruego pase por mi negocio.
Deseo una máquina "ANKER", para controlar mi Dinero y mis Cuentas.
Saluda a usted.
UN COMERCIANTE
BARRIO MATADERO
Ct.—

(FOLLETIN 6)

"El Hombre de los Ojos Amarillos"

Por ROSITA FORBES

sombra; pero una tarde muy calurosa, cuando la caravana acampó junto a una ciudad de casas de adobes, vió que el jorobado salía con un fusil al hombro, como si fuera a cazar. Hasta Hauwa estaba satisfecha, porque el jefe de su pequeño grupo había ordenado a su hijo que trajera una avutarda para la cena.

—Ese malvado estará ocupado hasta la caída del sol, porque las aves son escasas, dijo la muchacha, que se arrinconó a dormir tranquilamente.

Pero Jean estaba molesta. Hacía demasiado calor para descansar, y las moscas estaban intolerables. Era mejor salir a explorar la ciudad.

Envolviéndose en su barragán, se encaminó en el silencio de la tarde, a la hora en que todos los buenos musulmanes estaban durmiendo o haciendo sus plegarias. De la plaza pasó a un laberinto de calles estrechas, desiertas excepto unos cuantos parias demasiado perezosos para siquiera decirle una palabra. Un muchacho salió de la sombra de la mezquita, donde los habitantes se veían envueltos en sus oscuros albornoces. Durante un largo rato la siguió tranquilamente. Entonces, cuando ella titubeaba buscando el camino, se le acercó como lo hacen los mendigos:

—Allah os dé fuerza. ¿Quiére ver el espectáculo?

—¿Qué espectáculo?, interrogó Jean, deseando no haber salido de la relativa limpieza del campo.

El rapazuelo miró como dudando.

—Hay la casa de café de Ben Mahomed.

Jean le dijo que la llevara allá. Pudiera ser que allí hiciera fresco, y, en todo caso, podría apagar la sed con el amargo café negro que sirven los beduinos.

El rapazuelo se limpió las narices con la falda de su destrozada camisa y se puso en marcha adelante, volviéndose en la esquina de cada callejuela para ver si lo seguía su presa. Finalmente, cuando llegó a una puerta que parecía no haber sido abierta desde los días de Aladino, pidió una limosna, y, después de escupir en la moneda para ver si era de plata, huyó.

El café estaba lleno de fuertes olores, pero su sombra era un descanso, después de la reverberación de las murallas blancas. El obsequioso negro que había abierto la puerta y conducido a Jean a través de un patio iluminado por el sol, indicó en un rincón un espacio donde varias mujeres estaban sirviendo café en tiestos de arcilla rojos, pero la muchacha hizo un gesto negativo, y se sentó frente a la puerta, en una larga banca que corría a lo largo de tres costados del cuarto.

Unos cuantos árabes estaban conversando, mientras que una muchacha sudanesa estaba indolentemente reclinada. Jean contemplaba los trozos de ámbar que la bailarina llevaba a manera de collar, y que saltaban a cada movimiento. Bebió el café cargado y refrescante que las mujeres le trajeron. Se sentía soñolienta y tal vez se habría quedado dormida en el cuarto lleno de humo, si no hubiera sido por los ojos inquisidores de un árabe de elevada estatura que estaba cerca de la puerta. Nada de ofensivo había en su mirada pero, cuando cruzó el piso de tierra hacia el hogar donde alguien echó incienso sobre un puñado de cenizas, Jean lo examinó disimuladamente. Se detuvo para hablar con una mujer que estaba preparando más café, y, repentinamente, la muchacha inglesa se puso alerta, porque en su mano tenía una pequeña caja de plata.

En apariencia a medio dormir, pero en realidad en medio de la más alta tensión, con su cerebro listo, Jean miraba por entre los párpados entreabiertos. Estaba casi segura de que algo habían echado en cierta taza, y cuando, un poco más tarde, le llevaron esa taza, se dió cuenta de que cada uno parecía volver la vista deliberadamente.

Por supuesto que podía ser sólo su imaginación, pero esta vez trataría de desviar los disparos del enemigo.

Jean murmuró sus agradecimientos, y, protegida por el útil barragán, hizo además de beber el líquido, pero en realidad lo hizo correr por su cuello. Lentamente fué afirmándose contra la muralla, fingiendo haberse quedado dormida. Ya no estaba molesta. Estaba furiosamente excitada, y en unos cuantos minutos sabría la verdad.

Jean experimentaba las sensaciones de un jugador que ha puesto su última moneda, cuando dejó que la taza se le deslizara de entre las manos, y se tendió en la banca. Había un murmullo de voces. Una mujer habló del calor. En seguida alguien se levantó y la llevó a un cuarto interior, y, si la muchacha no hubiera estado tan absorbida por la curiosidad, habría tenido miedo, porque, tan pronto como se cerró la puerta que daba al café, fué colocada en una cama y dos hombres comenzaron a hablar en voz baja.

—La droga era potente. Dormirá hasta que la caravana esté a una jornada de distancia.

—¿Y el jorobado? ¿Qué es lo que sacará por su trabajo?

—Una recompensa del de los ojos amarillos, que volverá a buscar a este pichón. Y como tiene oro en su cinturón, lo repartiremos entre nosotros como precio por nuestra hospitalidad.

Jean creyó que ya sabía bastante y habría estado contenta de salir de ese sitio a toda costa, pero su dinero era todo lo con que podía contar para el éxito de su viaje. Su dinero y su inagotable ingenio. Se mantenía muy tranquila, imitando la pesada respiración del que ha ingerido una droga, mientras que sus invisibles captores hablaban acerca de Hillson. Aparentemente lo respetaban y lo temían. Tenía intereses e influencias en todos los desiertos del norte, pero tenía cuidado de mantenerse fuera del alcance del Profeta troglodita de Thibesti. Casi era como si los hombres hicieran la señal de la cruz cada vez que hablaban en tono respetuoso del Sér Velado, que había vivido durante centenares de años, desde que podían recordarlo los abuelos de sus abuelos.

Al fin volvieron al café, y Jean pudo mirar a su alrededor. No había mucho que ver. Era un trozo de muralla de yeso blanco, perforada aquí y allá con pequeñas ventanas a unos diez pies del suelo. El único mueble era la cama en que estaba reclinada.

Cuidadosamente, la muchacha se sentó, y estaba a punto de ver si había alguna posibilidad de trepar por las murallas, cuando una conmoción en la puerta la hizo volver a su posición primitiva. Fingía estar completamente dormida, pero en realidad apenas podía controlar su respiración cuando el jorobado se inclinó sobre ella.

—¡Por Allah! Esta mujer vale más que el oro del inglés, murmuró, pero Jean estaba convencida de que jamás se atrevería a traicionar a su amo, el de los ojos amarillos.

¡Si pudiera salir de este sitio y dejar a Hillson en la creencia de que estaba seguramente encerrada! El estaría entonces descuidado, y ella, bajo el disfraz de una insignificante bailarina cuyo camino nadie trataría de estorbar, podría tomarle la delantera. Pero en este momento parecía que habría de permanecer en esta prisión del café.

Cuando se encontró sola otra vez, Jean estudió cada pedazo de la muralla, pero no era lo suficientemente áspera para permitirle treparse. Las sombras iban invadiendo la habitación. La muchacha contemplaba la ventana más grande, cuando repentinamente un proyectil entró por la abertura y cayó a una pequeña distancia de sus pies, con un gran ruido.

CAPITULO IX

Durante un segundo, Jean se mantuvo inmóvil, pensando si el sonido provocaría una invasión; pero, como nada ocurrió, recogió el objeto que había sido arrojado dentro de su prisión, y vió que era una piedra atada al extremo de una larga faja de lana escarlata. La esperanza coloreó las mejillas de la muchacha, porque reconoció el objeto como de pertenencia de Hauwa. Cuidadosamente desenvolvió el cinturón, con el cual seguramente podría trepar y salir de la pieza. Estaba terriblemente temerosa de que el extremo que quedaba al lado afuera de la ventana estuviera suelto, pero un movimiento contestó a su señal. Instantáneamente se subió a la cama, y, descalzándose, comenzó a subir penosamente hacia la ventana.

Iba poniendo sus pies desnudos en todas las asperezas, y, en varias veces resbaló, haciéndose considerable daño, consiguiendo colocar un codo en la ventana. Con un esfuerzo final, que hizo romper el barragán y hacerse herida en el tobillo, llevó su cuerpo hasta arriba. Entonces se dió cuenta de que debería haber hecho el extremo de la faja a una rama para poderse deslizar hasta el patio; pero, como estaba tan cerca de la libertad, no quiso ver atrás. Pasando con [illegible] través de la abertura, bajó [illegible] gada de la manos por [illegible] momentos y en seguida se dejó caer. Afortunadamente, cayó en un montón de arena, de [illegible] que Hauwa, que creía hallar a su amiga mal herida, se reía [illegible] con que no le había pasado nada.

Después de unos cuantos minutos, durante los cuales Hauwa cogió la improvisada cuerda, Jean se tocaba el cuerpo para ver si no tenía algún hueso roto, y, los dos muchachos se dirigieron hacia la puerta.

—Ahora hay que tener cuidado, dijo Hauwa. La puerta está cerrada con una cuerda desde el interior del café y advertirá cuando nos quemos.

Milagrosamente, la puerta estaba abierta. Sin poder creer en semejante suerte, Hauwa no se atrevía a acercarse. En un momento, la pesada puerta se cerró por completo, y el jorobado cayó sobre Jean.

Por un instante, el jorobado [illegible] Jean la abandonó, y se quedó contra la pared. El jorobado

LA NACION

Santiago, 15 de enero de 1929

EDIFICACION ASISMICA

Cada vez que una catástrofe sísmica ha devastado una región del país, del sentimiento público ha surgido la idea de dictar una ley que reglamente la edificación, de manera de poner a salvo la propiedad y la vida de los habitantes.

Naturalmente, alejado el instante mismo de la catástrofe, borrado el recuerdo de sus consecuencias, la idea no pasaba de la expresión de un buen deseo. Y las construcciones seguían haciéndose sin obedecer a ningún plan, sin sujetarse solamente al arbitrario capricho arquitectónico de profesionales y propietarios. Y bien sabido es que en nuestro país la mentalidad del profesional y la avidez del propietario han dado lugar a un absurdo sistema de construcciones que ha ofrecido nuevas cosechas a la muerte a cada manifestación de las fuerzas naturales.

La última catástrofe sísmica, con sus lamentables consecuencias, ha dado paso otra vez a la idea de reglamentar las construcciones. Pero ahora la idea fructificó inmediatamente en un proyecto de ley que el Ejecutivo envió al Parlamento con fecha 10 de diciembre.

Este proyecto ha cumplido ya la primera etapa de sus trámites parlamentarios. Después de una larga e ilustrada discusión en la Cámara de Diputados, el proyecto fué despachado con algunas modificaciones y hoy se encuentra ya informado favorablemente por la Comisión de Gobierno Interior del Senado.

En este proyecto se autoriza al Presidente de la República para que dicte ordenanzas generales que establezcan las normas a que deberá sujetarse la construcción de edificios y otras obras. En estas ordenanzas se consignarán las diversas zonas del país atendiendo a sus características, se determinará la altura máxima o mínima de los edificios, la naturaleza de sus materiales y las condiciones que deberán reunir para evitar incendios y disminuir en lo posible las consecuencias de los frecuentes fenómenos sísmicos que azotan al país.

Además de señalar también las condiciones de higiene, salubridad y aspecto exterior que deben presentar los edificios, las ordenanzas conceden autorización para exigir la reparación o demolición de las construcciones que amenacen ruina. Se establece también que nadie podrá construir o efectuar transformaciones o reparaciones de importancia sin permiso de la autoridad local y que los planos deberán llevar la firma de una persona competente, cuando exigible, en determinados casos, la presentación de los cálculos de estabilidad.

En las ciudades de más de veinte mil habitantes, los Presupuestos Municipales consultarán el cargo de un Director de Obras Municipales, ingeniero o arquitecto, que tendrá a su cargo la aplicación de las disposiciones contenidas en las ordenanzas. Si en el Departamento no existiera alguna ciudad de más de veinte mil habitantes, el Municipio de la ciudad cabecera designará ese funcionario, cuyo sueldo será costeado por todas las Municipalidades del departamento en proporción de sus entradas.

Una disposición muy importante del proyecto de ley que analizamos es la que se refiere a la obligación de las Municipalidades de las ciudades de más de veinte mil habitantes, y las demás que indique la Ordenanza, de presentar al Presidente de la República, dentro del plazo de seis meses, un ante-proyecto de transformación de la ciudad.

Se detallan a continuación en el proyecto las penas que merecerán las infracciones, la forma en que se harán las expropiaciones y el financiamiento de las mismas. Al mismo tiempo se autoriza a las instituciones hipotecarias para que concedan préstamos hasta de un 65 por ciento del valor conjunto de los terrenos y edificios, con garantía de las propiedades que se construyan en condiciones asísmicas.

Este proyecto es el primer paso serio que se da en nuestro país para resguardar tanto la vida de los habitantes, como la conservación de los edificios públicos y privados. Al mismo tiempo, está destinado a introducir una norma racional en la construcción de edificios, obligando a constructores y propietarios a ceñirse a una reglamentación científica que si limitará un tanto la fantasía, ofrecerá, en cambio, mayores garantías de seguridad y de sobria belleza.

PROPAGANDA TRIBUTARIA

Los países que cuentan con un sistema tributario bien organizado, que repercute la realidad impositiva del país, han tenido necesariamente que pasar por un largo período de preparación.

La honradez tributaria no es, desgraciadamente, una cualidad inherente al indivíduo. Muy lejos de eso; es admirable el grado de sutileza que alcanzan las argucias que, muchas veces, pone en juego para burlar el interés del Estado. En Chile, por ejemplo, el hábito de eludir el cumplimiento de las obligaciones tributarias llegó a extremos casi increíbles, hasta el punto de constituir un motivo de extraviado orgullo la desenvoltura desplegada con tal objeto. Y ha sido necesaria una persistente campaña educativa para conseguir que el rendimiento de entradas por el capítulo de impuestos haya alcanzado su nivel verdadero.

Pero la cruzada emprendida en este sentido no ha llegado aún a su término. Es largo el campo que queda todavía por recorrer, pues hábitos profundamente arraigados no obedecen muy fácilmente a la persuasión. Es preciso ir más lejos de la recomendación amistosa o de la insinuación benévola y que el Estado reclame con energía de los ciudadanos negligentes o dolosos el cumplimiento de sus obligaciones tributarias.

La ocultación de la riqueza ha sido uno de nuestros graves males financieros. Los cálculos de entradas eran poco menos que ilusorios, pues jamás se podía saber siquiera aproximadamente los ingresos que irían a proporcionar las leyes dictadas con el objeto de incrementar el erario. El gran propietario y el fuerte comerciante, el pequeño tenedor de tierras o el modesto industrial al frente de su reducido negocio, todos, con excepciones raras, obraban según el mismo criterio de que burlar al Estado escapa de las bien delineadas fronteras del delito común. Eran, sin duda, responsables, pero su culpa se atenuaba por la ausencia completa de conciencia tributaria, por la falta de sentido de responsabilidad social producidas por un régimen de Gobierno que consideraba la salvaguardia del interés fiscal como cosa menos importante que deleznables preocupaciones de círculos o personas.

Así, por ejemplo, yo he sabido que nuestro corredor Plaza salió segundo en la Carrera Maratón de los últimos Juegos Olímpicos, por las noticias leídas en los diarios de Chile.

De los festejos al buque-escuela "General Baquedano" he tenido conocimiento por el mismo origen.

Lo que pasa en Francia no se sabe en Italia y vice-versa.

Y menos mal que no se sepa, porque a veces las noticias suelen llegar horriblemente desfiguradas.

Yo he leído, hace meses, en diarios franceses, alarmantes noticias sobre una proyectada invasión de Mussolini con sus fascistas en Niza y la Costa Azul.

Traigo a colación este aislamiento de la prensa europea, para explicar por qué ignoro yo y los chilenos que vivimos en Italia, la forma como ha sido agasajado nuestro buque-escuela en los diversos países que ha visitado.

No creo que haya sido recibido, en parte alguna, con más cariño y lealtad que en esta Italia del régimen fascista.

No olvido que cuando anuncié a S. E. Mussolini el viaje de la "Baquedano" y le dije que vendría a Génova, me interrumpió exclamando: "Pero es necesario que vengan a Roma; yo quiero ver en Roma a los marinos chilenos."

Y el itinerario del viaje fué modificado; no existía en la ruta del barco-escuela el viejo puerto de Gaeta, de románticos recuerdos históricos.

Y el Duce, como Ministro de Marina, se preocupó de la recepción de esos jóvenes marinos de la pequeña república chilena que él tanto aprecia y distingue.

Llegó la "Baquedano" a Génova, a la soberbia señora del Mediterráneo, a la ciudad que allá en los tiempos en que aún Colón no había nacido, era ya la patrona y banquera de la Europa, y allí nuestros marinos fueron acogidos cariñosamente; allí pudieron ellos apreciar lo que significa para un país tener un representante diligente, talentoso y culto.

Después el barco se trasladó a Gaeta, puerto ligado con Roma por una hora de ferrocarril; allí el Embajador Villegas y el Cónsul de Chile en Roma, los esperaban. Este Cónsul de Chile en Roma es un italiano, doctor en medicina, de pura cepa romana, lleno de simpatías, inteligente y amante de nuestro país, don Carlos Rossi; siguió fielmente la línea trazada por su superior jerárquico, el Cónsul General de Génova, y fué el guía más encantador que nuestros marinos tuvieron en la capital de Italia.

El programa oficial, concebido por el Duce, ya el telégrafo lo transmitió con todos sus detalles: la visita del Rey a la "Baquedano", el saludo de los marinos al Papa y a S. E. Mussolini, etc., etc.

Pero acaso lo que se ignora en Chile es un hecho de mucha significación para la amistad italo-chilena.

Fué una idea genial del Cónsul Rossi; ella es una nota simpática y original.

En la recepción que el Gobernador de Roma, Príncipe Bompagni Ludovici, ofreció en el Capitolio a nuestros marinos, fué izada, en el sitio de honor, la bandera chilena.

Era la primera vez que nuestro querido tricolor flameaba en la Colina Sagrada, desde la cual las águilas romanas emprendieron el vuelo para la conquista del mundo.

Esa bandera fué regalada, después, por el Cónsul Rossi, al comandante de la "Baquedano". Más aún, el Príncipe-Gobernador condecoró con la Medalla de Roma, la bandera del barco chileno, hecho inusitado; acaso es la primera vez que tal honor es concedido a una bandera militar extranjera.

Hablando de esta distinción, el Cónsul Rossi dijo, entre los aplausos de los marinos italianos y chilenos, durante el banquete ofrecido al Rey en la "Baquedano":

"A esta bandera condecoró Roma con su medalla, que tiene de un lado la loba y de otro el mote fatídico S. P. Q. R. (Senatus, Populus, Quirites, Romanus), dos símbolos de la fuerza y de la razón, en defensa del buen derecho. Y sea Chile, esta más lejana hija de Roma, parecida a la Madre Común en su grandeza, por la razón o la fuerza."

Y el tono de toda la prensa, durante la visita de nuestro barco, fué inspirado en ese sentimiento expresado con tanta elocuencia por ese hijo de Roma, nuestro Cónsul.

Yo no creo, lo repito, que en otros países de Europa se haya podido recibir a la "Baquedano" con más cariño y camaradería que en Italia.

Bailes y fiestas en Génova, Gaeta y Roma, rebajas en los ferrocarriles, recepciones oficiales, acogida afectuosa desde el Rey al más humilde ciudadano; eso fué la permanencia de nuestros marinos en este país.

Un viaje de nuestro buque-escuela ha producido más efecto para el buen nombre de Chile, que cien tratados diplomáticos y mil propagandistas.

Es el mejor y más espléndido exponente de nuestra raza, de nuestro Gobierno y de nuestra cultura política, social y económica.

JOSE MARIA RAPOSO.

Italia, noviembre de 1928.

EL VIAJE DE "LA BAQUEDANO"

por JOSE MARIA RAPOSO.

Durante la primera quincena de noviembre ha visitado Italia el buque-escuela de nuestra Marina de Guerra "General Baquedano".

Llegaba a las costas italianas, después de recorrer los puertos de América y los del norte de Europa.

En todas partes esa delegación de nuestra marina, ese exponente magnífico de la juventud chilena ha sido agasajado.

Los jóvenes marinos chilenos refieren agradecidos los homenajes cariñosos de que han sido objeto en España y Alemania. En Italia fueron recibidos como amigos y hermanos.

Ya la prensa de Chile habrá publicado los homenajes y fiestas que en Génova, Gaeta y Roma provocó la visita del barco chileno.

Es curioso anotar que en Chile se conoce con más detalles y mejor lo que sucede en todo el mundo, que aquí en Europa.

La prensa europea publica solamente lo que acontece en el país al cual pertenece; lo que pasa en la vecindad solamente tiene importancia por lo que se relaciona con ella.

En esta materia los países de Europa viven más alejados entre ellos, que de los de América; allá se sabe todo lo que pasa en el mundo; aquí solamente lo trascendental.

EXIJA PELICULAS DE ESTA MARCA

Paramount Pictures

SON LAS MEJORES DEL MUNDO

Abdicación

No saben los afganos lo que se han perdido. Su flamante Rey Aman Ullah Khan acaba de abdicar, forzado por las circunstancias. Con todo el país en contra, soliviantadas las tribus, con una sorda hostilidad en el ambiente, patentizada en el desgano con que los soldados le presentaban armas, en las miradas furibundas de sus súbditos al verle pasar... Con la sensación de estar su autoridad deshaciéndosele entre los dedos. ¿Qué le quedaba? Sólo abdicar. Y abdicó en su hermano.

Todo ello, consecuencias de un viaje a Europa. La visión de las cosas occidentales fué para Aman Ullah un deslumbramiento. Cruzó las cortes y las democracias del Norte a Sur, de Este a Oeste. Quedó encantado del confort institucional y mecánico de esos países donde se duerme en colchón de muelles y las responsabilidades del gobierno se diluyen agradablemente en Cámaras, Comisiones, Gabinetes. Y, naturalmente, al volver al patriarcal ambiente afgano todo le pareció mezquino, atrasado, sórdido.

Desde entonces sólo soñó en europeizar el Afganistán. Pidió a Europa, en grandes cantidades, técnicos, libros, maquinarias, fusiles de tiro rápido, todos los atributos e instrumentos de la civilización. Quiso cubrir los caminos afganos de automóviles, los campos de trilladoras mecánicas; pretendió erigir fábricas, sindicatos, con gerentes, cuerpos de oficinistas y secretarias manicuradas y sin velo en el rostro. Todo esto de golpe, apresuradamente, con verdadero apremio, porque en el fondo de todo había un concepto político bruscamente descubierto por él a su paso por Europa, entrevisto apenas a través de las manifestaciones de cortesía y los agrados de una tournée de turista real. Era preciso europeizar al pueblo afgano, es decir, había que ponerle garras, corazas, insuflarle espíritu de pelea, cambiar por rifles los cayados de égloga con que guiaban sus rebaños. Los apetitos internacionales sobre el Asia, fatalmente, han de afectar al Afganistán, situado en el vértice de grandes imperios antagónicos, bordeando el camino de la India. Peligroso. Mustafá Kemal y Rizza Khan lo habían visto antes y habían occidentalizado sus pueblos, rompiendo prejuicios y costumbres milenarios. Y había que hacer lo mismo cuanto antes.

Los afganos no lo consintieron. Ninguno pudo aceptar, como a regañadientes hubieron de aceptarlo los musulmanes turcos, hasta los más tradicionalistas, que su mujer saliera a las compras cotidianas sin velo en la cara. Rechazaron indignados los pantalones... y parece que a Aman Ullah le fallaron los suyos.

No eran tan recios o no supo llevarlos con la energía de un Mustafá Kemal. Y esta es la razón, la principal razón porque el ex-Rey de Afganistán será de hoy en más una nueva unidad de la corte de Monarcas sin corona que desde 1918 ha sentado sus reales en París, Mónaco y Deauville. Lo cual prueba que no basta, para ser un reformador eficaz, tener espíritu progresista. Es necesario, principalmente, tener lo que Mustafá tiene de sobra: ñeque

PAUL VERITE.

S. E. ofrecerá un almuerzo de despedida al Embajador de España

LA MANIFESTACION DEL EXCMO. SEÑOR IBAÑEZ SE EFECTUARA EL JUEVES EN LA MONEDA

El jueves 17, a las 12.30 horas, S. E. el Presidente de la República ofrecerá, en el Palacio de Gobierno, una manifestación de despedida al Embajador de España en Chile, Excmo. señor don Santiago Méndez de Vigo, que, como se sabe, abandonará en breve el país, para ir a asumir una nueva representación en el extranjero, en nombre del Gobierno de S. M. el Rey de España.

A esta manifestación, que consistirá en un almuerzo servido en el comedor de recepciones de la Moneda, serán invitados además de los Ministros de Estado, jefes del Ejército y otras personalidades.

La Ley de Quiebras será pronto despachada

REUNION EN LA CAMARA DE DIPUTADOS PARA PREPARAR EL INFORME

Ayer se efectuó en la Cámara de Diputados una reunión de los miembros designados para verificar un último estudio del Proyecto de Ley de Quiebras y redactar el informe del caso.

Además de los miembros de la Comisión asistieron los señores Gabriel Palma Rogers, Francisco Langlois y Rafael Correa, que forman parte de la Comisión de Reforma del Código de Comercio, redactora del proyecto en estudio; y el diputado por Valparaíso, don Gustavo Rivera Baeza.

La sesión se prolongó por espacio de cinco horas, y se aceptaron todavía algunas modificaciones solicitadas por el señor Rivera.

Interrogado éste por nosotros poco después de la reunión, nos expuso que "sus deseos eran contribuir a la dictación de una ley lo más perfecta posible, y que por eso había llevado al seno de la Comisión las indicaciones u observaciones que habían formulado al proyecto las Cámaras de Comercio de Valparaíso.

"Son las mismas indicaciones que constan de un memorial elevado por ellas a S. E. el Presidente de la República y que, como diputado porteño, me encargaron formular en la Cámara.

"Mi propósito no es de obstrucción, sino todo lo contrario; es de cooperación sincera a la obra de reformar nuestra legislación anticuada para remozarla y ponerla en acuerdo con nuestras costumbres actuales.

"Hoy han sido aceptadas casi todas mis indicaciones y sólo una fué rechazada: la que se relaciona con el nombramiento de los síndicos.

"En este punto no estoy de acuerdo con el proyecto y sólo por esta razón: me parece a mí, y también a la Cámara de Comercio de Valparaíso, que las Cámaras están, en cada localidad, en mejores condiciones que el Síndico General para indicar la persona más idónea del pueblo para desempeñar una sindicatura dada.

"Los miembros de las Cámaras conocen en las diversas ciudades, por el trato personal que su giro les impone, a todos aquellos que pueden ejercer el cargo con preparación comercial y con honradez; se hallan, naturalmente, más penetrados de esto que lo que podrá estarlo el Síndico General con residencia en Santiago.

"Esta es solamente una divergencia de criterio con los redactores del proyecto y con muchos de mis propios colegas, y yo la he expuesto llanamente, sin ningún propósito pequeño, y como les digo, en el deseo sincero y franco de que se haga lo mejor.

"El informe quedará redactado rápidamente y me parece que el Congreso despachará pronto el proyecto", terminó diciéndonos el señor Rivera.

Le agradecimos cordialmente sus declaraciones y nos despedimos del activo y diligente diputado por Valparaíso.

Conversamos después con algunos otros parlamentarios, todos los cuales están dispuestos a trabajar activamente para que el proyecto de Ley de Quiebras sea pronto una realidad, lo que nosotros aguardamos con el mismo entusiasmo con que hemos tratado de llevar a todos los ánimos el convencimiento de que la Ley de Quiebras, poniendo punto final a muchas corruptelas arraigadas, es un paso notable en la legislación mundial moderna, paso que viene siendo observado atentamente por los jurisconsultos de América y aún de Europa.

La Metro-Goldwyn hace sus programas para 1929

EL JUEVES SE REUNEN LOS REPRESENTANTES

Con objeto de estudiar el plan de trabajo para 1929, la Compañía Cinematográfica Metro-Goldwyn-Mayer de Chile ha provocado una reunión en Santiago de los jefes de todas las oficinas que mantiene en la República.

En el curso de estas reuniones, que se efectuarán desde el próximo jueves hasta el sábado inclusive, se exhibirán privadamente algunas de las super-producciones que la Metro estrenará en la próxima temporada, tales como "Y el mundo marcha...", "Ríe, payaso, ríe", "La dama misteriosa", "Sombras blancas" y "Los cosacos". Estas exhibiciones estarán destinadas a los jefes de las oficinas Metro que visitarán la capital y a los empresarios.

Una intensa onda de calor se está desarrollando entre Santiago y Valdivia

(Boletín del Observatorio del Salto, especial para "La Nación")

Como consecuencia de la intensificación de la actividad y la radiación solar, se han desarrollado en estos últimos días intensas ondas de calor que han afectado todo el país.

La situación atmosférica actual, con pequeños centros de alta presión en Valdivia y Juan Fernández, y una gran área de baja presión en la zona central, es favorable al desarrollo de intensas ondas de calor.

En todo el país el tiempo continúa bueno: ayer se produjeron nublados matinales en toda la costa desde Caldera hasta Valparaíso y Cartagena, y en la zona sur, entre Cautín y Chiloé. Por lo general, en todos los puntos se despejó en el curso del día.

En Valparaíso estaba semi-nublado anoche.

En Temuco y Valdivia hizo un calor sofocante durante la tarde.

En Santiago la máxima fué de 31 grados a la sombra.

En las próximas 24 horas continuará el buen tiempo general en el país. En la costa continuarán produciéndose nublados matinales y en el interior se desarrollará una intensa onda de calor entre Santiago y Valdivia.

Observatorio de El Santo, a las 0h del 15 de enero de 1929.

Chocano festejará a los directores de Diarios y Revistas

LES OFRECERA UN ALMUERZO EL JUEVES EN EL CLUB DE LA UNION

El poeta peruano José Santos Chocano ofrecerá el jueves 17 en el Club de la Unión un almuerzo a los señores Directores, redactores y colaboradores principales de los diarios y revistas de esta capital, al que asistirán los representantes diplomáticos de las Repúblicas latinoamericanas.

Una nueva máquina parlante será demostrada dentro de poco en Santiago

LA COMPAÑIA VICTOR CONTRIBUIRA A LA VIDA INDUSTRIAL Y ARTISTICA DEL PAIS, CON LA INSTALACION DE UNA FABRICA DE VICTROLAS Y DISCOS

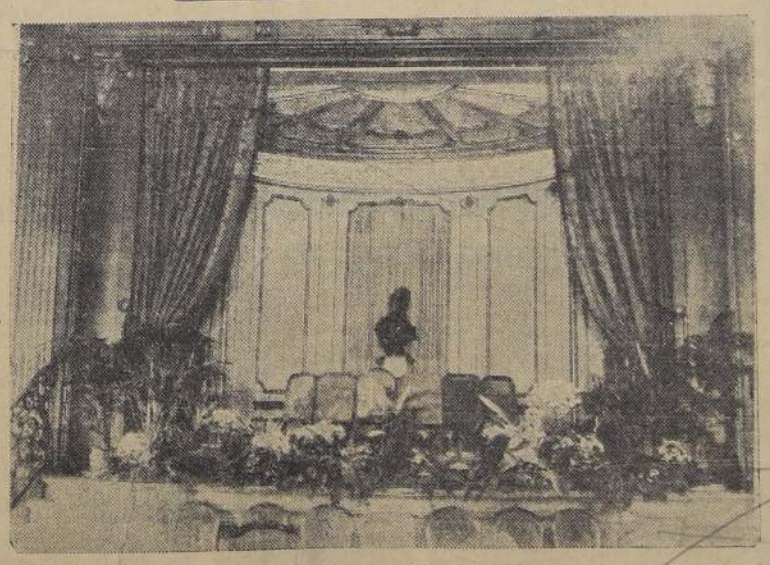

La Cámara acústica está detrás del paneaux de seda, al fondo, en el salón principal del "Leviathan" (Transatlántico de Nueva York al Havre)

A mediados de marzo se demostrará por primera vez en Chile una nueva máquina parlante, utilizando para ello la Electrola Auditorium, que ya viene en camino a esta capital. La Compañía Victor ha querido exhibir en Sud América esta nueva invención, que de tanta popularidad goza en Broadway de algunos meses a esta parte.

No es ésta la única novedad que nos anuncia el ingeniero chileno don Jorge E. Spencer, representante técnico de la Compañía Victor, actualmente en gira por Sud América. Hemos tenido oportunidad de conversar con él acerca de la misión que le trae al país, y por considerarla de interés general, nos complacemos en informar a nuestros lectores al respecto.

UN FONOGRAFO DE POTENCIA EXTRAORDINARIA

El señor Spencer viene a darnos a conocer la Electrola Ortofónica Auditorium, máquina parlante de una potencia tal, que, según nos dice el señor Spencer, se oye con toda nitidez, a tres cuadras de distancia, como una banda militar de 75 ejecutantes. Ha sido hecha especialmente para grandes salones de bailes, teatros, restaurants, vapores y parques. A fines de febrero se harán demostraciones gratuitas en esta capital. Para esto, la Casa Curphey y Jofré piensa conseguir el Teatro Municipal.

UN TIPO PERFECCIONADO DE RADIOLA

—Otra novedad, continúa informándonos el señor Spencer, es la Radiola 64, construída a base de once válvulas, es decir, el doble de las actuales receptores de radio. La característica principal de este admirable aparato es una válvula control de volumen que permite graduar la distancia, la sincronización, y eliminar las demás estaciones, manteniendo siempre un mismo tono, cualquiera que sea la potencia y la distancia de las estaciones emisoras.

LA TELEVISION

Pero lo que más despertó nuestra curiosidad en el curso de la conversación, fué lo que nos dijo nuestro entrevistado acerca de la televisión. La Radio Corporation of America está en combinación con la Compañía Victor para perfeccionar un aparato que permita reproducir la visión de objetos a la distancia. Los experimentos que se hacen en la actualidad, entre Washington y Nueva York, son bastante satisfactorios. Tal vez en el presente año, se ofrezca al mundo la grata sorpresa de poder reproducir imágenes por televisores, los cuales estarán combinados con teléfonos y receptores de radio.

LA FABRICA VICTOR EN SANTIAGO

Nos agrega el señor Spencer algo sobre los talleres que la Compañía Victor está montando en esta ciudad. Merced a los esfuerzos de sus representantes en ésta, las instalaciones de la fábrica van muy adelantadas. La grabación de discos y la confección de máquinas parlantes se harán en condiciones sumamente ventajosas, y los precios de venta serán grandemente reducidos.

Se trata de una fábrica única en Sud América, que hará honor a las industrias nacionales. Se invertirán más de cuatro millones de pesos chilenos. Todo en ella será chileno: las materias primas, los obreros y las ejecuciones. Se imprimirá música de motivos criollos, en cuya interpretación participarán artistas chilenos.

UN EJEMPLO

Ese carabinero caído bajo los rayos abrasadores de este sol de enero, después de cinco horas de servicio continuo en la calle Ahumada, es un héroe anónimo.

Cayó como los bravos, sin una queja.

Tampoco buscó para su frente que ardía, un poco de sombra bienhechora.

El sol que trae a la tierra la luz, el calor y la vida, trae también la muerte, y él la afrontó bajo sus rayos resplandecientes.

Serenamente cumplía su deber y por no abandonar su puesto, un instante siquiera, allí cayó sobre el cemento quemante.

Si él abandonaba un momento la dirección del tránsito, podía sobrevenir un accidente y prefirió sufrirlo.

Ha dado ese carabinero un alto ejemplo de disciplina, de abnegación y de severo cumplimiento del deber.

Falta hace en este país que se extienda el concepto que tiene ese modesto servidor del Estado.

Así hay que entender la obligación, hasta el sacrificio.

La vida es una lucha permanente y fiera, contra el destino y la fortuna, contra el dolor y las asechanzas de los hombres y la naturaleza, que suelen ser igualmente implacables.

El carabinero Silva, cayendo en su puesto, salvado merced a la oportuna atención de la Asistencia Pública y volviendo a su puesto apenas recobrado el ánimo, es un ejemplo.

Lo señalamos a todos aquellos que reciben sueldo del Estado.

Lo señalamos a la juventud chilena, a la juventud dorada y muelle; también a la que lucha, pero sin comprender la grandeza del sacrificio personal en las aras del deber.

C.

El Grupo Maturana va a San Fernando

HARA VIDA DE CAMPAÑA

El Domingo próximo parte en dirección a San Fernando, el Grupo de Artillería N.o 2, General Maturana, con el objeto de efectuar en esa localidad diferentes ejercicios en vida de campaña.

"LA NACION"

Suscrición anual. . . $ 95.00
Suscrición semestral. .$ 50.00
Suscrición trimestral..$ 27.00

Las suscriciones se sirven a contar desde cualquiera fecha del año.

"LOS TIEMPOS"

Suscrición anual. . . .$ 48.00
Suscrición semestral. .$ 26.00
Suscrición trimestral..$ 14.00

Las suscriciones se sirven a contar desde cualquier fecha del año.

M U S I C A

CON "AIDA", LA OPERA MAESTRA DE VERDI, DEBUTA ESTA NOCHE EN EL O'HIGGINS LA COMPAÑIA LIRICA CHILENA

REALIZARA UNA BREVE TEMPORADA EN ESTE TEATRO

Terminada su brillante temporada en el Teatro Esmeralda, esta noche reaparece en el O'Higgins la compañía Lírica Chilena, conjunto que ha merecido de parte de la crítica y del público, los más entusiastas elogios.

Y en realidad, muy merecidos, porque nunca antes de ahora habíamos visto un elenco tan completo y una realización tan ajustada a las buenas interpretaciones por una compañía nacional.

Asegura suficientemente el éxito de la breve temporada que hoy se inicia en el O'Higgins, la fama ya conquistada por este conjunto.

El debut se hará con "Aida", la brillante ópera del maestro Giuseppe Verdi, cantada por Mercedes Godoy, Elma Orozco, Domínguez, Mosolvi y Dahm.

Los precios son populares, y las entradas están en venta desde las 10 horas en la boletería del teatro.

V A L P A R A I S O

AGENCIA GENERAL: ESMERALDA 109
(CORRESPONSALIA DE INFORMACIONES, AVISOS Y SUSCRIPCIONES)
TELEFONO AUTO 3721 —:— CASILLA 109 V

Ayer se efectuaron los funerales del señor Ariztía Lyon

REVISTIERON ESPECIAL SOLEMNIDAD.—LAS HONRAS FUNEBRES EN LA UNIVERSIDAD CATOLICA.—PERSONALIDADES ASISTENTES

Con toda solemnidad se efectuaron en la mañana de ayer en Valparaíso, los funerales del respetable caballero porteño don Rafael Ariztía Lyon, que falleció anteayer víctima de una rápida enfermedad.

Por ser el extinto uno de los principales participantes de la donación que ha permitido la fundación en Valparaíso de la Universidad Católica, se acordó que las honras fúnebres se efectuaran en la capilla de dicho establecimiento.

A las 9 de la mañana se efectuó la misa de las honras fúnebres con asistencia de centenares de personalidades de la sociedad y de miembros de instituciones, de empleados y obreros, que recibieron la ayuda pecuniaria del señor Ariztía.

La misa fué oficiada por el Ilmo. Obispo de Valparaíso, Monseñor Eduardo Gimpert y los sacerdotes vecinos al altar fueron ocupados por los deudos del extinto.

Concurrió también la mayor parte del clero regular y secular, damas y personalidades de la política, en razón de haber sido el señor Ariztía un destacado miembro del Partido Conservador y Senador por la provincia de Llanquihue.

También asistieron delegaciones de sociedades de Calera y Quillota.

Terminada la misa, se organizó el cortejo que debía acompañar los restos hacia el Cementerio N.o 1.

Encabezaban la larga columna los deudos señores Luis Ariztía Lyon, Adolfo Brunett, Cirilo Armstrong Ariztía, Jorge Ariztía, Enrique Ariztía, Enrique Lyon, Aníbal Ariztía, Alfredo Barros Errázuriz, Guillermo Föster, Eduardo Budge, Enrique Middleton, Adolfo Eastman, Galloway Doudx y otros.

Precedían el cortejo varias carrozas cubiertas de coronas de flores.

Antes de ser inhumados los restos, pronunciaron discursos los sr. Sr. Pero, don Rubén Castro, Rector de la Universidad Católica, elogiando las virtudes y condiciones altruistas del señor Ariztía; el alumno don Oscar Vargas, en representación de sus compañeros universitarios; Guillermo Föster, Pedro Bolados Cárter y otros.

Además de los deudos del extinto, nombrados más arriba, anotamos la presencia de los siguientes caballeros:

Joaquín Echenique, Enrique Romani, Edmundo, Adolfo y Tomás Eastman, Juan Brown, Eduardo Budge, Claudio Lyon, Emilio Lyon Emenábar, Daniel Lyon Amenábar, Carlos Barrollet, Ernesto Decombe, Emilio Villarino G., Eduardo Feuereisen, Manuel Díaz F., Carlos Urenda Trigo, R. P. Santiago Urenda Trigo, R. P. Eduardo Lobos, R. P. Cipriano Deltor, Francisco Oliveira, Carlos Plummer, Bernardo Riquelme, Eleuterio Valverde, Francisco Araya Bennett, Carlos Prado Martínez, Francisco Pinto S., Enrique Wiegand, Enrique Chirwing y un gran número de miembros del Partido Conservador y de la Asamblea Departamental de Valparaíso.

Los preparativos para celebrar la Semana Porteña-Viñamarina

LA LABOR DEL COMITE ORGANIZADOR

El comité que tiene a su cargo la confección del programa para celebrar la Semana Porteña Viñamarina, está trabajando activamente a fin de dar cima al trabajo que se le ha encomendado.

Uno de los principales números será sin duda la Exposición Industrial y Agrícola que se efectuará en el amplio local del Liceo de Niñas N.o 1. Se habilitará un gran patio para la exposición de avicultura, exponiéndose también maquinarias agrícolas.

En las salas y patios interiores se instalarán los pabellones que expondrán los industriales, como asimismo los productos agrícolas de la provincia.

Otro de los números que llamará justamente la atención será el Paseo Veneciano, para lo cual han adherido las compañías navieras y todas las oficinas marítimas de este puerto. Habrá también números especiales de pirotecnia.

Las autoridades comunales, tanto de este puerto como de Viña, prestarán todo su concurso para los grandes bailes que se efectuarán en el Sporting Club y en el parque Italia. En este último sitio habrá bailes regionales italianos y españoles, para lo cual las respectivas colectividades han prometido toda su ayuda.

Fuera de los números mencionados más arriba, habrá otros que llamarán justamente la atención, de tal manera que el éxito de esta Semana está asegurado, habiéndose invitado a distinguidas personalidades de todo el país.

S. E. el Presidente de la República

REGRESO EN LA MADRUGADA DE AYER A LA CAPITAL

A las 4 horas de ayer regresó en auto a Santiago S. E. el Presidente de la República.

S. E. se recogió temprano, con el fin de hacer en las primeras horas este viaje y llegar antes de mediodía a la capital.

El Intendente de Talca agradece

EL AUXILIO DE VALPARAISO

En el día de ayer se recibió en la Intendencia de este puerto, una nota de agradecimiento del Intendente de Talca, señor Gonzalo Robles, a nombre de los damnificados del terremoto, por los auxilios enviados desde esta provincia.

Diversas visitas efectuó ayer el Director General de Asistencia Social

A MEDIODIA SE LE OFRECIO UNA MANIFESTACION EN EL CLUB DE LA UNION

En el día de ayer ha continuado el señor Osvaldo Galecio, director general de Asistencia Social, practicando diferentes visitas a los establecimientos dependientes de su departamento.

A medio día, el presidente de la Junta de Beneficencia le ofreció un almuerzo en los comedores del Club de la Unión.

A esta manifestación asistieron el Intendente de la provincia, don Emiliano Costa Pelle; don Julio [illegible], presidente de la Junta y [illegible] miembros; los administradores [illegible] hospitales de San Juan de Dios [illegible], Agustín, señores Aurelio [illegible], René Poudensant; don Vicente [illegible]nino, presidente de la Sociedad [illegible]dica, y varios otros médicos [illegible]cionarios.

El señor Galecio regresó en la [illegible] de ayer a la capital.

EL JEFE DEL DEPARTAMENTO DE EXPORTACION DEL MINISTERIO DE RELACIONES

Ayer llegaron a este puerto el Jefe del Departamento de Exportación del Ministerio de Relaciones Exteriores, señor Desiderio García y el agrónomo del mismo departamento, señor Bascuñán.

La visita del señor García tiene por objeto estudiar la forma en que se realiza el embalaje y almacenaje previo de las frutas para la exportación.

Visitó ayer las instalaciones de algunos frigoríficos locales y los frigoríficos del vapor "Santa María".

El señor Bascuñán continuará hoy desarrollando sus actividades.

HOY SE EMBARCARA EL DR. VELASCO

Comisionado por el Gobierno, dirige hoy a Buenos Aires el ex-[illegible] Sanidad, Dr. Gerardo Díaz [illegible].

El señor Díaz Velasco va a estudiar los sistemas de organización de los servicios de beneficencia y asistencia social, y a hacer adquisiciones para los servicios hospitalarios de [illegible].

En este puerto será despedido por algunos miembros del cuerpo médico y amigos.

VAPOR DE PASAJEROS AL NORTE. — El vapor Transatlántico
"CHILE"
4.800 TONELADAS, CAPITAN E. OLSEN
Saldrá para: Coquimbo, Huasco, Chañaral, Taltal, Antofagasta, Tocopilla, Arica e Iquique.
El JUEVES 17 de enero, a las 6 P. M.
El único vapor de la Costa que cuenta con un gran número de camarotes para una sola persona y el preferido de los viajeros por su magnífica atención a bordo.
Por flete y demás pormenores, varios.
RODRIGO BONOSO 6. COMPAÑIA TRANSPORTES UNIDOS
Galería Alessandri 237 - B. SANTIAGO. Estado esquina Alameda. SANTIAGO.
En Valparaíso. Sociedad Marítima González Soffia & Cía. BLANCO 352-356.
Vap.—16—En.

GRACE LINE
Servicio rápido de pasajeros para Chañaral, Antofagasta, Tocopilla, Iquique, Arica, Mollendo, Callao Salaverry, Talara, Balboa, Cristóbal, La Habana y Nueva York
"SANTA MARIA"
SALDRA DE VALPARAISO EL 16 DE ENERO, A LAS 10 HORAS
"SANTA ELISA" ..... 30 de enero
"SANTA BARBARA" ..... 13 de febrero
"SANTA TERESA" ..... 27 de febrero
NOSA LINE
SERVICIO DE VAPORES DE CARGA, DESDE NEW ORLEANS (EE. UU.) A PUERTOS CHILENOS Y VICE-VERSA.
GRACE Y Cía., (CHILE), S. A.
HUERFANOS 1189 — SANTIAGO
Vap.—NO.

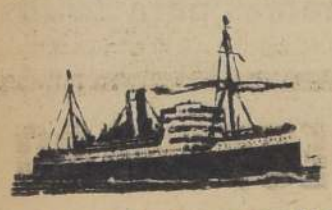
PSNC
A LA HABANA Y EUROPA
ORITA ..... 26 de Enero
ORDUÑA ..... 23 de Febrero
OROPESA ..... 2 de Marzo
ORBITA ..... 16 de Marzo
a las 13 horas
CON ESCALAS EN:
Antofagasta, Mejillones, Iquique, Arica, Mollendo, Callao, Balboa, Cristóbal, La Habana, Vigo, Coruña, Santander, La Rochelle-Pallice y Liverpool
Para estos vapores se expenden boletos de segunda clase para Europa y puertos de la costa, a precios convenientes.
A LA HABANA Y NUEVA YORK
ESSEQUIBO ..... 23 de enero
EBRO ..... 20 de febrero
ESSEQUIBO ..... 20 de marzo
A LAS 12 HORAS
CON ESCALAS EN:
Chañaral, Antofagasta, Gatico, Tocopilla, Iquique, Arica, Mollendo, Callao, Salaverry, Payta, Balboa, Cristóbal, LA HABANA y NUEVA YORK
The Pacific Steam Navigation Co.
SANTIAGO, Agustinas 1017, casilla 538 — VALPARAISO, Blanco 689, casilla 24-V
SUB-AGENTES: TRANSPORTES UNIDOS, estado esq. Alameda. EXPRESO VILLALONGA, Moneda 943.
N.O.

S. A. C. BRAUN-BLANCHARD
SERVICIO REGULAR A BUENOS AIRES Y BRASIL
(ESTABLECIDO EN 1923)
A BUENOS AIRES
"Santiago" Cap. D. Ojeda 24 de enero — Escalas en San Antonio, Tomé, Talcahuano, Coronel, Corral, Puerto Montt, Castro, Magallanes y Buenos Aires.
A BRASIL
"Concepción" Cap. J. Balmes 24 quincena Enero — Escalas en San Antonio, Tomé, Talcahuano, Coronel, Corral, Puerto Montt, Magallanes, Montevideo, Río Grande del Sur, San Francisco, Paranaguá, Antonina, Santos y Río de Janeiro.
Servicio regular a Magallanes
"Chiloé" Cap. J. Cristobal 17 de enero
"Santiago" Cap. D. Ojeda 24 de enero
Ambos tocarán en los puertos de San Antonio, Tomé, Talcahuano, Coronel, Corral, Puerto Montt, Castro y Magallanes.
Servicio regular semanal a Arica
Magallanes CAP. NOLGER 15 de enero — Hará escalas en Coquimbo, Huasco, Caldera, Chañaral, Taltal, Antofagasta, Tocopilla, Iquique y Arica.
Espléndidas comodidades para pasajeros de Cámara y cubierta. Esmerada atención y cocina de primer orden.
AGENTES: Gibbs y Co. — SUB-AGENTES: Expreso Villalonga
CATEDRAL 1145 — SANTIAGO: MONEDA 943
Vap.—N.O.

Estación Radiotelefónica "LA NACION"
RASMISION N.o 12 — S. M. A. O. — ONDA DE 285 M.
HOY MARTES 15 DE ENERO DE 1929
PROGRAMA
De 21.32 a 22 horas
Concierto ofrecido por la Casa Besa y Cía. Ltda., importadores de los automóviles Victory Six y Camiones Graham Brothers
1. A. Carabelli.—"CASATE Y VERAS", fox, por la Orquesta de Carabelli.
2. Verdi.—"AIDA", Celeste Aida, por el tenor G. Martinelli.
3. Henderson.—"LA CANCION DEL HOGAR", cantada por la señorita Pilar Arcos.
4. O. Fresedo.—"ARRABALERO", cantado por la señorita Olga Milnes.
5. Moszkowski.—"VALS", solo de piano por la señorita Adriana Montalva.
6. A. Pugliese.—"SONANDO EL CHARLESTON", por la Orquesta Carabelli.
CONCIERTO "LA NACION" DE 22 a 23 HORAS
1. Hora oficial.
2. Lana.—"COME LE ROSE", cantado por la señorita Norma Loring.
3. Puccini.—"MADAME BUTTERFLY", por la Orquesta Sinfónica.
4. Gabriel y Galán.—"AMOR DE MADRE", recitado por Corsario Negro.
5. J. De Caro.—"NOCHE CALLADA", cantado por la señorita Olga Milnes.
6. Puccini.—"BOHEME", Racconto di Rodolfo, por el tenor G. Martinelli.
7. Humorada, por el señor Solivelli.
8. Denza.—"SI VOUS L'AVIEZ COMPRIS", cantado por la señorita Norma Loring.
9. Beethoven.—"MARCHA TURCA", solo de piano por la señorita Iris Valmont.
10. L. Terassire.—"CALANDRIA", cantado por la señorita Olga Milnes.
11. Informaciones de última hora y boletín meteorológico.
12. Von Suppée.—"POET AND PEASANT", por la Orquesta Sinfónica.
DE 23 A 23 1/2 HORAS
Concierto ofrecido por la Casa Cosmos, importadores de artículos de Radio, calle Catedral N.o 1047
1. Humoradas, por el señor Solivelli.
2. Mascagni.—"CAVALLERIA RUSTICANA", Intermezzo. Orquesta Metropolitana.
3. Puccini.—"VALS DE LA BOHEME", cantado por la señorita Norma Loring.
4. Villaespesa.—"EL ALMA DE MI RAZA", recitado por Corsario Negro.
5. Donato.—"LA ULTIMA COPA", cantado por la señorita Olga Milnes.
6. Mascagni.—El preludio de "LA CAVALLERIA RUSTICANA", por la Orquesta Metropolitana.
N.O.

EMPRESA FORLIVESI
(POMPAS FUNEBRES)
SANTIAGO —:— VALPARAISO
—Los mejores servicios con menos que cualquiera otra casa. 30 %
TELEFONO 88716
Calle Compañía - 1037 1041
SERVICIO NOCTURNO PERMANENTE
N.O.

Cía. Trasatlántica Española
SERVICIO PLATA-MEDITERRANEO
El rápido y lujoso vapor-correo
"REINA VICTORIA EUGENIA"
Saldrá de BUENOS AIRES para ESPAÑA el 1.o de febrero con escalas en Montevideo, Río de Janeiro, Las Palmas (Canarias), Cádiz, Almería y Barcelona.
Las salidas se efectuarán el 1.o de cada mes.
SERVICIO SUD-PACIFICO A ESPAÑA
Ultima salida de Valparaíso:
Febrero 8, vapor "BUENOS AIRES"
Con escalas en Antofagasta, Iquique, Mollendo, Callao, Guayaquil, Balboa, Colón, Puerto Colombia, Curacao, Puerto Cabello, La Guayra, Ponce, San Juan de Puerto Rico, Canarias, Cádiz y Barcelona.
Esmerada atención y excelente alojamiento y trato a todos los pasajeros de 1.a, 2.a y 3.a clases.
Avisamos a los señores pasajeros que las localidades para febrero, marzo, abril y mayo, deberán reservarse con anticipación, pues hay gran demanda de camarotes.
Para toda información, dirigirse a los Agentes:
MARTINEZ VELASCO y Cía. Blanco 809 — Casilla 108-V. Dirección telegráfica "MARVEL" VALPARAISO
MANUEL LUEJE C. Agustinas 880 — Casilla 3984 Direc. telegráfica "CONRIVERA" SANTIAGO
Vap.—G.

BLUE STAR LINE
(LINEA INGLESA)
Unica línea que lleva exclusivamente pasajeros de la clase DE BUENOS AIRES A EUROPA EN 16 DIAS.
Puertos de escala: Montevideo, Santos, Río de Janeiro, Madeira, Lisboa, Plymouth, BOULOGNE y LONDRES.
PROXIMAS SALIDAS:
"AVILA" "ALMEDA" "ANDALUCIA" "AVELONA"
Estos vapores de gran lujo saldrán de Buenos Aires.
18 de ENERO, 1.o de FEBRERO, 22 de FEBRERO, 8 de MARZO
GEO. C. KENRICK y Cía.
AGUSTINAS 1109 — CASILLA 127 — TELEFONO AUTO 7413
Vap. — G

POMPAS FUNEBRES
LA CENTRAL
Teléfono Auto 6595
Empresa Nacional
MERCED 799, ESQ. SAN ANTONIO
EL MAYOR SURTIDO EN URNAS IMPORTADAS Y NACIONALES
LOS MAS BAJOS PRECIOS. ABIERTO DIA Y NOCHE TODO EL AÑO

SALIDAS DE BUENOS AIRES PARA CADIZ BARCELONA y GENOVA
CADIZ EN 12 DIAS EXACTOS
BARCELONA EN 13 DIAS EXACTOS
GENOVA EN 14 DIAS EXACTOS
CONTE VERDE 24 ENERO
CONTE ROSSO 13 FEBRERO
CONTE VERDE 6 MARZO
CONTE ROSSO 27 MARZO
CONTE VERDE 17 ABRIL
CONTE ROSSO 8 MAYO
CONTE VERDE 29 MAYO
CONTE ROSSO 19 JUNIO
LLOYD SABAUDO
MONTI y Co., Agente en Chile — Av. BRASIL 284 VALPARAISO
ROSAS 1214, CASI ESQUINA MORANDE SANTIAGO
Vap. G

Cía. Sud Americana de Vapores
"Aconcagua" EL SABADO 9 DE FEBRERO, A LAS 12 1/2 P. M.
Con escalas en Chañaral, Antofagasta, Iquique, Arica, Mollendo, Callao y Cristóbal.
LLEGADA A CRISTOBAL, EL 19 DE FEBRERO
Conexión para La Habana.— Salida: 22 de febrero.
Conexión para Nueva Orleans.— Salida: 21 de febrero.
Conexión para San Francisco.— Salida: 22 de febrero.
LLEGADA A NUEVA YORK, EL 25 DE FEBRERO
Conexión para Europa.—Salidas: para Cherbourg, Southampton, Londres, Plymouth, Le Havre, Bremen, Nápoles y Génova, todos, el 26 y 28 de febrero, y 2 de marzo.
PASAJES A EUROPA
En combinación con la Cunard Line, White Star Line, Nord German Lloyd Line, Hamburg American Line, United American Line. Itinerarios y tarifas condiciones en las oficinas de la Compañía.
SERVICIO SEMANAL A GUAYAQUIL
"HUASCO" EL JUEVES 17 DE ENERO, A LAS 6 P. M.
con escalas en Coquimbo, Huasco, Caldera, Chañaral, Taltal, Antofagasta, Tocopilla, Iquique, Arica y puertos peruanos.
Los vapores de esta línea tocan en San Antonio, dos días antes de su salida de Valparaíso para el norte.
VALPARAISO A PENCO, LOTA, TOME Y TALCAHUANO
Salidas de Valparaíso: los miércoles y jueves
Salidas de Talcahuano para Valparaíso, todos los lunes
CIA. SUD-AMERICANA DE VAPORES
WESSEL, DUVAL & Co.—HUERFANOS ESQUINA MORANDE
Agentes en Santiago:
COMPAÑIA TRANSPORTES UNIDOS. — ESTADO, ESQ. ALAMEDA
Sub-agentes en Santiago:
CHADWICK & Co. — HUERFANOS N.o 1158
EXPRESO VILLALONGA — HUERFANOS N.o 943
Vap.—N.O.

DEFUNCION
Ha fallecido la señora Graciela Sánchez Vigueza de Yáñez. Sus restos serán depositados al Cementerio Católico hoy, a las 16 horas, partiendo el cortejo de su casa-habitación, Ibáñez 788.
La familia.

DEFUNCION
Ha dejado de existir nuestra querida hija Inés Monreal Olver. Sus restos serán depositados en el Cementerio Católico, hoy, a las 3 P. M., partiendo el cortejo de su casa-habitación, Dinamarca 788.
Enrique Monreal R. y familia.

DEFUNCION
Ha fallecido el señor Edmundo Georgi Neira. Sus restos serán conducidos al Cementerio General, hoy, a las 3.30 P. M., partiendo el cortejo desde su casa habitación, Molina 217.
La familia.

IN-MEMORIAM
Mañana miércoles, aniversario del fallecimiento de mi inolvidable esposo don Carlos Casas C. Binilla se dirá una misa por el descanso de su alma en San Francisco, a las 10 horas.
Sofía Crespo v. de Casas.

IN-MEMORIAM
Mañana miércoles 16 del presente, primer aniversario de la trágica muerte de mi malogrado esposo, don Jorge Jara G. que en paz descanse, se dirá una misa en San Francisco, a las 9 horas.
Antonio y Natalia C. viuda de Jara e hijos.—Agustín Orellana.— Enrique Brito.

DEFUNCION
Ha dejado de existir nuestra querida hermana y tía señora Clodomira Calderón de A.
Sus restos fueron depositados privadamente el Domingo 13 del presente.
LA FAMILIA.

DEFUNCION
Tengo el sentimiento de participar a mis relaciones y amigos, el sensible fallecimiento de mi querida e inolvidable hermana, Leontine Florence de Delporte
Acaecido el 11 de enero de 1929, en Verviers, Bélgica.
Nicolás Florenzo M.

LUTOS
TRAJE IMPORTADO DE LANA Y DE SEDA
MERCED 272

EMPRESA ZENTENO
POMPAS FUNEBRES
Estado 1... - Teléfono auto 6... Delicias 2584 - Teléfono auto ...
Los mejores servicios a los más bajos precios

LUTOS
El Manto Elegante
PASAJE MATTE N.o 8
Gran surtido en trajes, abrigos, blusas, sombreros, guantes y pañuelos, sombreros crep, desde 1 $...
Y CUANTO ARTICULO NECESITE PARA LUTO

LA DESGRACIA DE LOS POBRES CONSISTE EN VER LA DICHA EN LAS RIQUEZAS. LA DESGRACIA DE LOS RICOS CONSISTE EN NO VER SU DESDICHA EN ELLAS.—SANIAL DUBAY.

HOY

San Pablo, crm., y Macario

MAÑANA

San Marcelo, Papa y mr.

EN LA LEGACION DE BOLIVIA.—El Excmo. Ministro de Bolivia, don Enrique Finot, y esposa, ofrecen hoy en el Palacio de la Legación, Avenida del Parque Forestal, una comida de despedida al Excmo. Embajador de España, don Santiago Méndez de Vigo y Méndez de Vigo, y señora Victoria L. de Méndez de Vigo.

Han sido invitados:

El Excmo. señor Embajador de Chile y señora de Cravioto; el Excmo. señor Ministro de Francia y señora de Des Longchamps; el Excmo. señor Ministro del Ecuador y señora de Larrea; el Honorable señor Encargado de Negocios de Holanda y señora de Dumping; el Honorable señor Encargado de Negocios de Venezuela, don Alberto Posse de Rivas; el Honorable señor Encargado de Negocios de Noruega, y señora de Mayder; el Honorable señor don Pedro de Urgal, Consejero de la Embajada de España.

COMIDAS.— Don Pedro Fernández Jara y señora Clotilde Alamos de Fernández ofrecieron una comida en el Balneario de El Quisco a un grupo de sus amigos.

Asistieron: señor Juan Manuel Ossa, señora Virginia Zegers de Ossa, señor Manuel Ossa S. M., señora Graciela Risopatrón de Ossa, señor Camilo Lyon Arrieta, señora Luz Wilms de Lyon, señor Enrique Zañartu, señora Elena Fuenzalida de Zañartu, señora Luz Urbarruaga de Orrego, señor Renato Besa R., señora Ana Wilms de Besa, señor Hernán Cuevas L., señora Mary Zañartu de Cuevas, señor Alvaro Valdés Smith.

—En su residencia en Viña del Mar, la señorita Blanca Riesco ofreció anoche una comida de despedida a la señorita María Luisa Subercaseaux, con motivo de su próximo viaje a Europa. A esta simpática reunión, asistió también un grupo de sus relaciones.

DEL EXTRANJERO.— El 2 de febrero se embarcará en viaje de regreso a Chile la señora Marta Larraín Prieto.

GRISON
Deja como nuevos zapatos y botas en cualquier color. GRISON para zapatos dorados y plateados. Ventas por mayor y menor.
Almacén de ventas y taller de pulidos:
SAN ANTONIO 580
Vs. G

OPORTUNIDAD
Ganga por pocos días, traje importado jersey de lana, $ 45; largo, $ 100.
MERCED 272
Vs.—15-E.—1599

CLUB DE SEÑORAS.— Tienda del Trabajo.— Esta importante sección del Club tiene a disposición del público hermosa ropa tejida, para señoras, guaguas y niños, que las señoras exponentes acaban de llevar.

Del libro "Compañero del Hogar" se encuentran allí los cuatro números especiales para llevar durante el veraneo. Facilita el aprendizaje del tejido a palillo.

Curso de arte decorativo.—Mañana, a las 15 horas, se dará comienzo en este Club a un curso de verano de arte decorativo, pintura, pirograbado, aplicación en cuero y metal y muñecas. Esta clase estará a cargo de la distinguida maestra que acaba de hacer una exposición de objetos artísticos y que tuvo gran éxito.

A ESTADOS UNIDOS.— Hoy, por el expreso de las 17 horas, partirán a Valparaíso, para embarcarse en viaje de regreso a su patria, el Coronel Thomas Dwyer, señora de Dwyer y su hija señorita Key.

El Coronel Dwyer, durante su permanencia en Chile, sirvió el puesto de attaché militar a la Embajada de Estados Unidos.

ALMUERZO.— Los señores Pedro Igual, Gastón de Rossi-Longhi y Alvaro Seminario, ofrecieron ayer un almuerzo en honor de la señora y señorita Dwyer con motivo de su próximo viaje a Estados Unidos.

Asistieron las siguientes personas:

Señora de Dwyer, señorita Key Dwyer, Excmo. Embajador de España y señora de Méndez de Vigo; Excmo. Embajador de los Estados Unidos y señora de Culbertson; attaché naval a la Embajada de Estados Unidos, comandante Mayfield y señora de Mayfield; señor Francisco Madrid y señora, y Eduardo Balmaceda Valdés.

—El poeta peruano, don José Santos Chocano, ofrecerá el jueves 17 del presente, un almuerzo, en el Club de la Unión, a un grupo de periodistas.

FALLECIMIENTO.— Ha dejado de existir en Calera el distinguido educacionista don Manuel Jesús Ubilla C., dejando tras sí una imborrable vida, llena de merecimientos, por las nobles virtudes que le adornaban, pues dedicó sus mejores días a la enseñanza. Su muerte enluta a distinguidas familias de Curicó.

MATRIMONIO JARA CARSON-GERMAIN GARAY. — El domingo fué bendecido ante una numerosa y distinguida concurrencia, en la capilla de San Pedro, el matrimonio de la señorita Olga Jara Carson con el señor Fernando Germain Garay.

Los novios se dirigieron por el expreso de la tarde a Viña del Mar.

NACIMIENTOS. — Ha nacido una hijita del señor René Paye M. y señora Dora Moller de Paye.

—Ha nacido una hijita del señor Antonio Montero V. de la señora Clotilde Abt de Montero.

—Ha nacido un hijo del señor Manuel Sánchez y de la señora Cristina Ugarte de Sánchez.

OPORTUNIDAD
Casa Moderna
Vendo en sólo $ 88.000, a cuatro y media cuadras Plaza Brasil, en calle ancha con árboles. Independiente, valorizable, de tres pisos de poca altura. Garage, puerta de servicio, gallinero; 4 dormitorios, 2 toilettes, hall, salón, comedor, escritorio; piezas amplias, a la calle y toda clase buenas dependencias. Deuda, $ 42.000, reducida a $ 33.000.
Tratar:
HUERFANOS 1367
Vs.—16-E.

V-S. X.

Su tez se mantuvo encantadora durante el baile gracias al Compacto de POLVOS del HAREM
Repuestos en todas partes.
V-S. X.

DE VIÑA DEL MAR.—

EN LAS CARRERAS DE "EL DERBY"

Los caracteres de un verdadero acontecimiento social adquirieron las carreras de anteayer en el Sporting Club de Viña del Mar, con motivo de las numerosas y distinguidas familias que asistieron a ellas a presenciar el desarrollo de "El Derby". Pudimos anotar en las tribunas de aficionistas a distinguidas y elegantes damas de nuestro mundo social, lo que dió mayor éxito y brillo a esta reunión.

Alcanzamos a notar, entre otras muchas, a las siguientes familias:

Domínguez Casanueva, Acuña Herreros, Portales Calvo, Videla Lira, Claro Matte, Echeverría Unzurrunzaga, Borgoño Domínguez, Sulliván Alvarez, Arriagada Carvallo, Donoso Antúnez, Rivera Bianchi, Rodríguez Bernales, Larraín Ossa, García de la Huerta Larraín, Lyon Edwards, Searle Pardo, Lyon Subercaseaux, Eyzaguirre Infante, Lira Lira, Pardo Gómez-Lobo, Chadwick Errázuriz, Rojas Guzmán, Buchanan Crocano, Ginesta Boudat, Hamel Prieto, Jiménez Vargas, Herrera Lira, Errázuriz Letelier, Salas Edwards, Bascuñán Antúnez, Valdés Izquierdo, Mackenna Viel, Claude Squire, Eyzaguirre Huici, Castillo Bazán, Pascal Lyon, Pascal Castillo, Marchant Correa, Edwards Linares, Subercaseaux Vial, Borjes Gutiérrez, Ceardi Ferrer, Cerda Sanz, Vicuña Cerda, Latorre Moreno, Faz Vallarino, Lois Camus, Green Cruzat, Villarino Alvarez, Villarino Rojas, Corut Echeverría, Cariola Moreira, Serrano Del Río, Del Río Montt, Reyes Letelier, Garretón Señoret, Montt de Ferari, Romaní Valenzuela, Concha Amenábar, Amunátegui Lecaros, Edwards de Ferari, Silva Carvallo, Cuevas Zañartu, Smith Muñoz, De la Fuente Argandeña, Jullian Saint-Clair, López Puelma, Edwards Puelma, Valenzuela Borgoño, Torres Boonen, Astoreca Sartori, Bombal Anthes, Viera-Gallo Barahona, Izquierdo Edwards, Claro Velasco, Salas Zañartu, Antúnez Zañartu, Eastman Beeche, Aguirre Edwards, Ortúzar Montes, Montes Risopatrón, Armstrong Anthes, Lyon Borrowman, Lyon Cousiño, Pereira Valdés, Salas Pereira, Barros Valdés, Agüero Herboso, Fuenzalida Kirwood, Del Río Carvallo, Jouanne Bustos, Rawson Mackay, Blanco Valverde, Ureta Rosas, Riesco Rivas, Errázuriz Barros, Carvallo Stagg, Ramírez Baraona, Carvallo Kamerer, Moller Salas, Del Río Morel, Gacitúa Tillmans, Barroilhet Price, Davies Artaza, etc., etc.

AL EXTRANJERO.—Lista de pasajeros de cámara que se embarcan hoy en Valparaíso para los puertos del norte y Europa en la moto-nave "Orazio", de la Navigazione Generale Italiana:

Javiera Miranda v. de Rivera, Irma Rivera Miranda, Josefina Rivera Miranda, María Luisa Blanquier, Robinson Gaete Vergara, Mercedes Urzúa de Gaete, Robinson Gaete Urzúa, Luis Gaete Urzúa, Raúl Gaete Urzúa, Blanca Orrego de Altamirano, Ivan Altamirano Orrego, Sergio Altamirano Orrego, Olivia Altamirano Orrego, Luis Aldunate, María L. Eguiguren de Aldunate, Julio Subercaseaux, Marta Aldunate de Subercaseaux, Felicitas Subercaseaux Aldunate, Luis Subercaseaux Aldunate, Dr. Osvaldo Díaz Velasco, Mercedes Mardones de Díaz, Osvaldo Díaz Mardones, Tránsito Velasco, Celmira Vidal D., Angel Marré, Margarita Marré, María Marré, Teresa Ahumada de Peñaranda, Eugenia Peñaranda, Teresa Peñaranda, José Viera-Gallo D., Dr. Luis Opazo, Canciller Legación Francesa, Jean Vacher Corbiere, Dorotea de Vacher, Enriqueta Allende de Parada, Olga Allende, Olimpia Parada, Dr. Arturo Mejía, Dr. Bernardo Mejía, Coronel Jenaro Sáenz Rivero, Octavia de Sáenz, Amalia Sáenz Rivero, Jenaro Sáenz Rivero, María Luis Sáenz, María Antezana, Dr. Fernando Cisterna, Norma M. de Cisterna, Dr. Urbano González, América de González, Héctor Soza Werth, Alvina Valderrama de Soza, Héctor Soza Valderrama, Sergi Soza Valderrama, Lautaro Soza Valderrama, Angel Vidaurre, Dr. Venceslao Vivanco, Ingeniero Roberto Riquelme Galecio, Ingeniero Carlos Arenas, Antonio Mora Medina, Aquiles Villouta, Federico Kocherlin, María Ibar Chester, Rebeca de Alday, Tito Alday, Enrique Lemare, Elba M. de Lemare, Carlos Lemare, Sergio Lemare, Secretario de la Embajada Peruana, Sr. José Francisco Mariátegui, Lucía Viera-Gallo de Mariátegui, María Teresa Mariátegui, Hilda Pfans de Eggers, Mónica Pfans M., Nora Mandakovic, Enrique Mandakovic, Roberto Boza, Enriqueta Trochu de Boza, Olga Boza Trochu, Lidia Boza Trochu, Silvia Boza Trochu, Marcela Boza Trochu, Rev. Marcos Moya Ramírez, Laura Carrasco de García, Esther Luco, Irma de Marocchi, Arnaldo Marocchi, Teresa Mozó de Lira, Teresa Lira de Mozó, Gladys Bolton de Herreros, Pedro Herreros Bolton, Carmela de Avila, Julia Avila, Edmundo Avila, Héctor Avila, María Risopatrón de Serrano, Alfonso Serrano Risopatrón, María González de Reillán, Enrique Reillán, Eduardo Ismardi, Alfredo K. Burn, Margarita T. de Burn, Biagio Viacara, Félix de la Rosa, Julio Capone, Susana S. de Abraham, Victoria Abraham S., Isolina Sánchez de Campos, Olga Campos, Carmen Sánchez, Gustavo Macker, Vanda Weyna, Rev. Juan Zin, Roque Blaya, Manuel Masegosa, Mery Vitaly de Masegosa, Aida Berrio de Norsa, Gloria Norsa de Berrio, Dora Solari de Fernández, Olga Fernández, Juan Cokinos, Baner de Grumberg, Félix Ruiz, Fernando Boher, Guillermo Mercado, Catalina Villanueva de V., Teresa G. de Araujo, Manuel Araujo González, Laura L. de Lorca, Carlos Lorca Leyton, José González Wong, Faustina Piñones Cortés, Joseph Corbey, Antonio Fernández Cordero, Carmen Cordero v. de Fernández, Enrique T. Sánchez, Dolores Contreras de Sánchez, Magdalena Fassino de Bertotti, Ido Boitano, Aurora Navarrete, Angel Giglio, Elena Raggi de Giglio, Romeo Giglio Raggi, Teresa Giglio Raggi, Angel Giglio Raggi, Juan Giglio Raggi, Rev. Marcelo Lacouture, Jorge Mahieu, María Martínez, Mercedes Martínez, Melania Kappler, Erich Kappler, Epifanio Gioldici, Higinia G. de Gioldici, Margarita Cristinich, Catalina Cristinich, Antonia Cristinich, María Cristinich, Cosme Cristinich, Adolfo Falante.

DON MELCHOR TO DE ROVIRA.— Profundamente lamentada ha sido la noticia del fallecimiento del señor Melchor To de Rovira, acaecido últimamente en España.

El señor To de Rovira era padre del Sr. Juan To de Pascual, estrechamente vinculado en nuestros círculos sociales.

EN LA FORD MOTOR COMPANY.—Circula la siguiente invitación:

"Jorge Matray, Gerente de la Ford Motor Company, Sucursal Santiago, saluda a Ud. atentamente y le agradecería prestigiar con su presencia la reapertura de nuestros talleres para la armaduría de los automóviles y camiones Ford en Chile.

Este acto, durante el cual produciremos el primer automóvil modelo "A", armado completamente en el país, tendrá lugar el martes 15 de enero, a las 16.30 horas, en nuestra Fábrica, Exposición 1340.

DE BUENOS AIRES.—Por el expreso de esta noche llegará de Buenos Aires, de paso para Estados Unidos, el señor Leopoldo Morey, hermano del Secretario de la Embajada del Perú, señor Héctor Morey.

El señor Leopoldo Morey viaja acompañado de su esposa, Josie de Morey.

FALLECIMIENTO.—El domingo falleció en esta capital la distinguida señorita Inés Monreal O., hija del General don Enrique Monreal.

Sus funerales se efectuarán hoy martes a las 9.30 horas, saliendo el cortejo de la calle del Dieciocho N.o 788.

Novedades de interés

En la noche de mañana miércoles, la compañía argentina del Teatro Santiago nos dará a conocer una pieza cómica de singulares valores. Su título: "Se necesita un embajador" y pertenece a Manuel Sofovich, un autor nuevo que ha logrado en Buenos Aires ruidosos éxitos.

—Se preparan los siguientes estrenos: "Tucumanolito", estudiantina en tres cuadros de José Antonio Saldías, el afortunado autor de "La muchacha de Montmartre", y "Entre taitas anda el juego", de Alberto Vacarezza.

En honor de María Esther Duckse

Sin duda alguna que las mejores y más entusiastas simpatías de los habitués del Teatro Santiago están por la primera actriz cómica María Esther Duckse, quien en la temporada de la Rioplatense ha probado evidentemente sus raras condiciones de gracia, realzadas por una simpatía extraordinaria.

Su serata d'onore del viernes ha de constituir un acontecimiento en la temporada de teatro criollo argentino.

VERANEANTES Y VIAJEROS.—A Viña del Mar se dirigieron ayer la señora Mercedes Rivas de Subercaseaux y familia.

—Al mismo punto la señorita María Vial Freire.

—A las Termas de Chillán han partido la señora Tránsito de Cohen, sus hijas Ana y Regina y señoritas Clotilde y Ema Castro Cohen.

—A Cartagena han partido el señor Carlos Tornero, señora e hija.

—Se encuentran pasando la temporada de verano en la hacienda "Conchalí", las siguientes señoritas:

Yaya Aguirre Johnson, Luchita Gana Luján y Blanca Barros Vial.

—Del sur han regresado los señores Isidoro Errázuriz y Gustavo Merlet.

—A Quinteros se han dirigido a pasar la temporada de verano, el doctor Jorge Lezaeta Rivas, señora y familia.

—A Llolleo, las señoritas Aída Banda Ibáñez y Malvina Rotter.

—En Valparaíso la señorita Eliana Olea Donoso.

—A Osorno ha partido la señora Mercedes B. de Martínez, acompañada de sus hijas Luz y Damiana.

—De Concepción regresó la señora Josefina Santa Cruz de Campaña.

—Del mismo punto el señor Julio Somerville.

—Mañana se dirige a Viña del M. don Enrique Donoso Urmeneta.

—Regresó de Valparaíso la señora Graciela Ovalle de Vial Jones.

—A las Termas de Chillán se han dirigido el señor Genoch Friedmann y señora.

—A Cartagena se dirigió don Carlos Monckeberg.

FUNERALES.—Ayer se efectuaron en Concepción los funerales del señor José Mercado Oyarzún, padre del Juez de Collipulli, don Gustavo Mercado Jiménez.

La ceremonia dió lugar a una manifestación de duelo imponente, que demostró elocuentemente las simpatías que el extinto supo conquistar en Concepción.

EL RECITAL DE DANZAS DE ESTA NOCHE EN EL TEATRO PRINCIPAL

LA BAILARINA NORTEAMERICANA, LA MERI, NOS BRINDARA UNO DE SUS MEJORES PROGRAMAS

Esos mismos recitales que tuvimos ocasión de admirar el año pasado en el Teatro Municipal, tendrán su vita reproducción en el Principal.

En efecto, La Meri, bailarina de extraordinaria docilidad, ha aceptado dar dos únicos recitales, con los mejores números de su repertorio.

El primer recital de La Meri tendrá lugar esta noche a las 21.30 en punto, y en él la bailarina interpretará los mejores números de su repertorio.

"TRES PERSONAJES A LA PESCA DE UN AUTOR" EN LA CIA. DEL SANTIAGO

HOY IRA, EN VERMOUTH Y NOCTURNA, PRECEDIDO DE "YA ESTOY EN CASA", DE GOICOCHEA Y CORDONE.— INTERESANTES ESTRENOS PARA ESTA SEMANA

La popularidad lograda en el mundo teatral e intelectual por la originalísima producción de Pirandello titulada "Seis personajes en busca de un autor", ha sido, sin duda, uno de los factores que determinaron una afluencia extraordinaria de público a la sala del Santiago, donde se anunciaba para anoche una pieza del autor argentino Alejandro Berruti, en la que se hace una parodia de la producción del comediógrafo italiano.

"Tres personajes a la pesca de un autor", denomina Berruti a su pieza humorística que conserva todas las características de novedad de la pieza-madre, explotando con buen sentido de la caricatura, las incidencias centrales de los tres personajes.

"Tres personajes a la pesca de un autor", irá en las dos funciones de hoy, las que se iniciarán con la hermosa pieza en dos cuadros de Goicochea y Cordone, titulada "Ya estoy en casa".

ANOCHE FUE APLAUDIDO EN LA SALA IMPERIO EL DR. JAVIER

Noche a noche ha ido en aumento el interés por las exhibiciones que viene realizando en la elegante sala Imperio, el eminente sugestionador Dr. Javier, que llegó a esta capital precedido de fama mundial.

Debemos ser sinceros, y reconocer que este mago de las ciencias ocultas es sencillamente admirable.

Su éxito culminó cuando realizó el experimento de hacer que su medium viera a través de los cuerpos opacos.

En la exhibición de esta noche, el Dr. Javier realizará nuevos experimentos de mayor interés y atracción.

COMPAÑIA ALARCON-IBARRA DE COMEDIAS NACIONALES

Esta campaña de reciente formación, está ensayando con todo entusiasmo en los salones de la Sociedad de Autores, para presentarse dentro de poco en uno de los teatros de la capital.

El repertorio escogido que se le ha entregado a la dirección de esta Compañía, lleva la firma de reputados autores, a saber: Natanahel Yáñez Silva, "Espérate, corazón" y "El martirio del silencio"; René Hurtado Borne "El gallito" y "Mal hombre"; Alejandro Flores, "La comedia trunca" y "A toda máquina"; Armando Moock, "La señorita Charleston" y muchas otras.

El elenco completo de esta Compañía, es el siguiente:

Actrices.— Elsa Alarcón, Manola Fernández, Carmen Ortega, Caridad González, Elena Moreno, Chala García y la actriz infantil (10 años) Elsita Olmedo.

Actores.— Juan Ibarra, Juan Robles, Paco Ramiro, Humberto Veas, Luis Olmedo, Rodolfo Capurro, Juan Tenorio y Luis Paredes.

Representante general, Alberto Abrego.

Conjunto típico "Los huasos sureños"

Como el Conjunto Típico Acevedo Hernández prepara una gira por el extranjero, gira que se hará a principios de marzo, los mejores elementos de esta Compañía han resuelto efectuar una tournée por los teatros de Santiago y alrededores, haciendo variedades criollas a base de canciones, recitaciones de corridos criollos, tonadas de pata en quincha y alegres cuecas. Debemos advertir que el Conjunto Típico "Huasos Sureños" está compuesto de Alicia del Valle, la primera actriz del Conjunto Acevedo Hernández, y por el dúeto de cantores criollos Jara-Robinson, que gustaron en Lima, Callao y demás ciudades del Perú, y por todo el norte de Chile. Blanca Vargas, la característica del Conjunto de Esther Martínez, que se consagró el público limeño y la señora Calderón Larfristo.

Es probable que se presenten en los teatros de la Italo-Chilena.

María L. Blasco en el Luna Park

PROGRAMA DE BAILES Y VARIETEES DE HOY

Con éxito debutó anoche en el Jardín de Danzas del Luna Park, la tonadillera española María Luisa Blasco.

Para esta noche se anuncia un programa variado de varietées en que tomarán parte María Luisa Blasco, Petit Lili, The Sommer Girls, etc.

Mañana miércoles de moda, el profesor Lagos ofrecerá un festival "Noche de Montmartre", con un programa de varietées y atracciones.

Yola and Paul siguen en el teatro Setiembre

Un cambio continuo en el programa, ha hecho que el público acuda a cada una de las funciones de estos artistas a admirar la destreza de él y la figura delicada de ella. Esta pareja realiza un trabajo de originalidad y constituye un número de variedades atrayente.

Hoy trabajarán en ambas funciones, entre la proyección de un interesante film.

ALQUILERES
MONEDA A UNA CUADRA DE AVENIDA PORTALES
Ofrezco espléndidas casas de dos pisos estilo chalet, jardín al frente, 5 habitaciones, pieza de baño, patio, dependencias. Canon: $ 280. Otras interiores en un piso, de 5 habitaciones, patio, dependencias. Canon $ 200.
500 — HUERFANOS — 500
Magnífica casa en altos y gran terraza, 7 habitaciones, 2 piezas de baño instaladas, dependencias.
CARLOS OSSANDON B.
Corredor de la Cámara de Propiedades
168 — BANDERA — TELEFONO AUTOMATICO N.o 7080
Lt.—X.

CALLOS
dolor *terminado* en un minuto
Un minuto, después de aplicar los Zino-pads del Dr Scholl, Ud. habrá olvidado el callo, pues ellos *eliminan la causa* que los produce, esto es, la *presión* y fricción del calzado.
Son delgados, protectores y curativos.
Vd. dido por todas las Farmacias y Zapaterías del país.
Zino-pads del Dr Scholl

Tamaños especiales para Callosidades y Juanetes
S. P. V.
V-S. X.

Solamente una vez al año
¡Señora! usted debe aprovechar esta única oportunidad que le ofrecemos para adquirir a precios bajísimos los más variados modelos de nuestras FAJAS y SOSTEN-SENOS:
SOSTEN - SENOS de lienzo, desde, $ 3.50
SOSTEN - SENOS con globitos de tul, desde $ 5.50
FAJAS toda de elástico de seda, 40 ctms., desde $ 30.00
FAJAS de elástico ortopédico importado, desde $ 45.00
La Poupée
Ahumada 146 Tel. 3645
Vs.—X.

HOY EMPIEZA LA GRANDIOSA LIQUIDACION DE CALZADO DE LA CASA
«AL PRECIO FIJO» - ESTADO 174
REBAJAS SORPRENDENTES
REALIZACION DE SALDOS A PRECIOS REGALADOS
OCASION UNICA PARA COMPRAR GANGAS
ESTADO 174 (AL LADO DEL CANCO ESPAÑA)
Vs.—X.

CON EL EXITO ESPERADO
continúa la gran venta
—: QUE OFRECE :—
MadamePHILO
EN SUS SALONES DE VENTA DE
HUERFANOS 1020
POR SU RECIENTE REGRESO DE EUROPA
DEL 14 AL 19
OPORTUNIDADES PARA AHORA
VESTIDOS pura seda, crepé de chine, crepé Georgette, crepé Satín, lisos y estampados, desde ..... $ 195.—
VESTIDOS de velo en lindos colores, desde ..... $ 50.—
ABRIGOS de seda, desde ..... $ 275.—
ABRIGOS Sport, desde ..... $ 200.—
ABRIGOS para automóvil, señora y caballero, desde ..... $ 100.—
ECHARPES cuadrados y puntas, dibujos y colores dentro del arte moderno, desde ..... $ 25.—
CHOMPAS con reflejos metálicos, desde ..... $ 100.—
SOMBRILLAS cretona, gran variedad, desde ..... $ 10.—
ZAPATOS trenzados en colores combinados, desde ..... $ 100.—
BOLSAS para playa, muy nuevas con figuras, desde ..... $ 20.00
MEDIAS GUY, a ..... $ 35.—
MEDIAS GUY, tres pares en ..... $ 100.—
GUANTES de gran novedad (un sólo precio) ..... $ 30.—
SOMBREROS modelo, desde ..... $ 50.—
BOMBONERAS y polveras, con caras de cera, desde ..... $ 20.—
PERFUME de personalidad "Philo", a ..... $ 50.—
COLLARES, hebillas, cinturones, a precios de réclame.
GUANTES blancos para colegiales, a ..... $ 3.—
GUANTES de seda blancos, a ..... $ 5.—
SOSTEN-SENOS "PHILO", desde ..... $ 20.—
LENCERIA muy fina, carteras, artículos en general de regalo, todo a precios convenientes y de primera calidad.
PROXIMAMENTE INAUGURACION de la SECCION CABALLEROS
Condell 213 VALPARAISO — DOS CASAS — Huérfanos 1020 SANTIAGO
Madame Philo
V-S. X.

SECCION ESPECIAL 6.45

CINE SOLO, $ 3.30

El sublime drama pasional de Sudermann:

"Demonio y Carne"

CREACION SUPREMA DE LA DIVINA

GRETA GARBO

SOLO PARA MAYORES

NO RECOMENDABLE PARA SEÑORITAS

PRINCIPAL-HOY

EMPRESA CHILENA FRANCISCO y FELIX SANFUENTES SMITH

FUNCION NOCTURNA A LAS 9.45 P. M.

Localidades numeradas en venta desde las 10 A. M., en la boletería.

GRAN RECITAL DE BAILES POR LA EMINENTE DANZARINA NORTEAMERICANA:

LA MERI

La danzarina más versátil de nuestros tiempos. La Meri no sólo es un espectáculo nuevo para Santiago; lo es también para Nueva York. Programa extraordinario a base de novedades y de sus mejores danzas. PRECIOS POPULARES.

UNICAS EXHIBICIONES DE LA DESLUMBRADORA Y BELLA PELICULA UFA, INSPIRADA EN LA OPERETA DE KALLMANN

VICTORIA

18.40 — HOY — 21.40

LA PRINCESA de las CZARDAS

por LIANA HAID

(SOLO PARA MAYORES)

LA PELICULA QUE BATIO TODOS LOS RECORDS. — LA OBRA INMORTAL DE LA CINEMATOGRAFIA. — LA EXTRAORDINARIA

EL FANTASMA de la OPERA

ESTRENO EL VIERNES EN EL **Principal**

La adaptación al cine de la obra maestra de GASTON LEROUX es un espectáculo grandioso. Una novela de intriga llena de belleza y de vida basada en el misterio de la ciudad más famosa del mundo, la Ciudad Luz, París

ADMIRABLE CREACION DE LON CHANEY, MARY PHILBIN, NORMAN KERRY

SUPER JOYA UNICERSAL

EL HOMBRE QUE RIE — INMORTAL CREACION DE CONRAD VEIDT Y MARY PHILBIN

UNIVERSAL

LA LEGION EXTRANGERA — ES UN HIMNO AL AMOR Y AL DEBER

VICTORIA

18.40-HOY-21.40

HAROLD LLOYD en la graciosa comedia humorística

"EL RAPIDO"

Para mayores y menores

T. X.

ACTUALIDAD 'LA NACION" N.o 106

EDITADA POR ANDES FILM

Teatros: REPUBLICA — IMPERIAL

ACTUALIDAD "LA NACION" N.o 105

Teatros: INDEPENDENCIA — RECOLETA

LOS PROGRAMAS DE HOY

TEATROS

COLISEO (Arturo Prat y Avenida Matta).—Gran Compañía Nacional de Revistas y Zarzuelas César Sánchez.—Día popular. Noche: El Huacho Fatal y El Mundo en 4 Zancadas.

SANTIAGO (Merced 847).—Compañía Argentina de Sainetes Rioplatense.—Vermouth y noche: Dos notables éxitos: Ya estoy en casa y Tres personajes a la pesca de un actor, sainete escrito a la manera de Pirandello, por Alejandro Berruti.

O'HIGGINS (San Pablo esquina Cumming).—Noche: Debut de la Compañía Lírica Chilena, con Aida.

CIRCOS

AUSTRALIANO (Mapocho esq. Villaiana).—Noche: estreno, Mi hermana es bataclana, por Angelito y las hermanas Uribe.

STANDARD (Tucapel esquina Puerta de Vera, frente a la Vega Poniente).—Vermouth y noche: Velada de rosas. Las damas gratis.

CINES

ALHAMBRA (San Antonio esquina Monjitas).—Vermouth y noche: La hermosa producción española La Hermana San Sulpicio.

APOLO (Victoria frente a Juan Vicuña).—Vermouth y noche: Víctimas del Divorcio, por Sandra Milowanoff.

ATENAS (Maestranza y Av. Matta).—Vermouth y noche: Honrarás a tu madre.

AVENIDA MATTA (Avenida Matta 618).—Vermouth y noche: El Castigo de la Carne. (A precios populares).

CAPITOL (Av. Independencia 224).—Vermouth y noche: El monstruo, por Lon Chaney, y Las Aventuras de Margarita (fin).

CARRERA (Alameda entre Brasil y San Miguel).—Vermouth y noche: Sonata a Kreutzer.

COLON (Plaza Ecuador).—Vermouth y noche: Bandido a la moderna, La Isla de los Duendes (tercera) y Aventuras de Margarita (quinta).

COUSIÑO (San Ignacio y Avenida Matta).—Vermouth y noche: El jardín del amor y La lacura, por Ben Lyon.

DELICIAS (Alameda y San Alfonso).—Vermouth y noche: Enemigos del alma, por George Bancroft.

DIECIOCHO (Dieciocho 14).—Vermouth y noche: El jardín del Edén, por Carmela Griffith.

ELECTRA (Catedral esquina Sotomayor).—Vermouth y noche: La mujer que mintió, por Nita Naldi.

ESMERALDA (San Diego 1035).—Vermouth y noche: Rendición, y variedades por las negras limeñas.

EXCELSIOR (Independencia 1070).—Programa doble a precios bajos. Vermouth y noche: La patrulla nocturna, por Richard Talmadge, y Ráfagas de Tentación, por Monte Blue.

HIPPODROME CIRCO (Artesanos esq. Salas).—Vermouth y noche: Un héroe exprofeso.

INDEPENDENCIA (Independencia 373).—Vermouth: El Fantasmón, por Dorothy Gish. Noche: Beneficio del Sindicato de Peluqueros de Santiago.

IMPERIAL (San Diego 1344).—Vermouth y noche: El Arquero Verde (cuarta) y El último minuto, por Red Grange.

MUNDIAL (Plaza Almagro).—Vermouth y noche: Bandido a la Moderna, La Isla de los Duendes (tercera) y Aventuras de Margarita (quinta).

NUÑOA (Irarrázaval 2706).—Vermouth y noche: Sin tu amor mi vida muera.

PRINCIPAL (Ahumada 146).—Vermouth: Demonio y carne, por Greta Garbo. Noche: Recital por la bailarina norteamericana La Meri.

RECOLETA (Av. Recoleta esq. Dominica).—Vermouth y noche Por qué se divorcian las mujeres? por Leatrice Joyce y Clive Brock, y canciones y bailes por la Jacqueline.

REPUBLICA (Av. República 239).—Vermouth y noche: Romola, por Lillian Gish y Ronald Colman.

ROGELIO UGARTE (Plaza Bogotá).—Vermouth y noche: Las aventuras de Phillip Collins.

SALA IMPERIO (Estado 239).—Vermouth y noche: La mujer odiada, elegante y delicada comedia social, por Elena Chadwich y Clive Brook, y el Dr. Javier en sus mejores y más asombrosos experimentos.

SALA ORIENTE (San Francisco 178).—Vermouth y noche: Por culpa de los padres, por Dolores del Río.

SAN MIGUEL (Av. Central 102).—Vermouth y noche: El corazón de una Nación.

SETIEMBRE (Delicias 404).—Vermouth y noche: Sonata a Kreutzer, y variedades por Yola y Paul.

SPLENDID (Huérfanos 1048).—Funciones rotativas. Vermouth y noche: Quo Vadis? por Emil Jannings.

VICTORIA (Huérfanos esquina San Antonio).—Vermouth y noche: La Princesa de las Czardas, por Liana Haid.

HOY DEBUTAN LAS NEGRAS LIMEÑAS EN EL ESMERALDA

Hoy debutan Las Negras Limeñas con su balumba de bataclán y bailes exóticos en el Esmeralda.

Las negritas trabajarán en combinación con el cine y presentarán sus mejores números, con lo cual se aseguran de antemano las simpatías y popularidad de los "matinos", que hace ya ratito que las están esperando.

La función comenzará a las 18.30 horas, a precios corrientes, lo mismo que la nocturna que empezará a las 21.30 horas.

VELADA PRO SINDICATO DE PELUQUEROS

Hoy en Teatro Independencia, a las 21 horas, se llevará a efecto una gran velada artística-musical organizada por el Sindicato de Peluqueros de Santiago, a beneficio promuebles de esta naciente y próspera institución, en la que tomarán parte destacados artistas de esta capital.

El programa confeccionado para este festival, es interesante.

MARIA BLASCO, LA IBIS Y SUS BATACLANAS, DEBUTAN EL SABADO EN EL TEATRO ESMERALDA

Con "Nueva York Revista", debuta el sábado en el Esmeralda la Compañía de Variedades y Revistas de María Blasco.

Es un conjunto variadísimo, con un repertorio de novedades y presentación de teatros parisinos.

Ibis, la "vedette", es ya conocida nuestra, venía hace dos años hecha una chiquitina. Ahora viene convertida en una mujer y en una artista digna de cualquier escenario. Su belleza y simpatía y la fácil atracción de sus tangos, le han de atraer desde el primer instante todo el favor del público.

El debut se hará en la función nocturna del sábado.

MAÑANA ES LA PRIMERA POPULAR EN EL COLISEO

Llenos ha tenido la Compañía de César Sánchez desde su debut en el Coliseo.

A estos éxitos se juntará el de hoy por inaugurarse las funciones a precios populares. Estas funciones, vermouth y nocturna se harán con las obras "El huacho fatal", de René Hurtado Borne, música del maestro Roberto Retes, y "El mundo en cuatro zancadas", de Malbrán y Campaña, música del maestro Armando Vidal.

El público celebra estas obras y aplaude la labor de los intérpretes. Las funciones populares se harán a los precios de tres pesos platea alta o baja, dos pesos balcón y ochenta centavos galería.

Teatro Santiago

COMPAÑIA RIOPLATENSE

HOY.— MARTES.— HOY

Vermouth y noche.— Los dos grandes éxitos de la temporada: "YA ESTOY EN CASA" y "TRES PERSONAJES A PESCA DE UN AUTOR". (Parodia de la obra de Pirandello).

Miércoles.— Estreno cómico: "Se necesita un Embajador", de M. Sofovich.

Viernes.— Beneficio de María E. Duckse.

T.—X.

TEATRO AV. MATTA

Reestrena a precios rebajados

"EL CAMINO DE LA CARNE"

por EMIL JANNINGS

Un verdadero suceso y un éxito sin precedentes constituirá el reestreno de la más grandiosa producción del astro de los astros, Emil Jannings, "El camino de la carne". Si a esto agregamos el hecho de que la empresa no quiere recargar sus precios, en beneficio de su distinguido público, llegamos a la conclusión de que la función de hoy reunirá lo más distinguido del barrio en su sala predilecta el Matta. La notable orquesta Moraga, aparte de sincronizar la película, estrenará un conjunto de piezas musicales en las escenas que marcará el aire nacional.

SETIEMBRE y CARRERA

HOY, VERMOUTH Y NOCHE. — PLATEA, $ 3.30

ESTRENO DE LA ROMANTICA PRODUCCION ALEMANA

La Sonata de Kreutzer

(SOLO PARA MAYORES)

EN EL SETIEMBRE, PENULTIMO DIA DE ACTUACION DE

YOLA & PAUL

LA MEJOR PAREJA DE BAILES VENIDA A CHILE

ESPECTACULO PROCEDENTE DEL FOLLIES BERGERES

BILLIE está enferma. Por eso se suspende la actuación de Dollie y Billie hasta nuevo aviso.

BRASIL. HOY: "RENDICION", JOYA UNIVERSAL, PARA MAYORES

T.—X.

ESMERALDA

EL TEATRO MAS PRESTIGIOSO Y CONCURRIDO

Empresa: CLARO Y PEREZ Ltda.

HOY VERMOUTH y NOCHE Debut del

BATACLAN DE NEGRAS LIMEÑAS

El SABADO debutará la gran Cía. DE VARIEDADES MARIA BLASCO contratada directamente en ESPAÑA

dirigido por

Lucrecia Torralva

El espectáculo más original, divertido y atrayente en el género bataclánico. Cuatro auténticas negras de pasa, un negro chansonier y bailarín forman contraste con la blancura de la gentil directora, Olguita y Elena.

Platea todos los días **$ 3.30**

Balcón $ 2.20 — Galería $ 0.60

T.—X.

ESTA NOCHE DEBUTARA EN EL

O'HIGIGNS

(San Pablo, esquina de Cumming)

EL HERMOSO Y ELEGANTE TEATRO DE LA EMPRESA CLARO Y PEREZ Ltda., LA GRAN

Cía. Lírica Chilena

CON LA GRANDIOSA OPERA EN 4 ACTOS

AIDA

CANTADA POR MERCEDES GODOY, RICARDO DOMINGUEZ, EMA OROZCO, MOEBIS y DAHM

Banda en escena — Decorados del Municipal, Orquesta de 25 profesores dirigida por Betteo

Platea numerada **$7.-**

LA COMPAÑIA ESTARA SOLAMENTE HASTA EL DOMINGO

T.—X.

IMPERIO

REESTRENO DE LA DELICADA Y ELEGANTE COMEDIA SOCIAL

EN FUNCIONES DE ESPECIAL, 6.40 y NOCHE, 9.40

LA MUJER ODIADA

CREACION DE LOS FAMOSOS

Eleno Chadwick, Clive Brook John Harron

—HOY— **DR. JAVIER**

Si usted aún no ha visto este espectáculo maravilloso, no falte A LA FUNCION DE HOY

Sólo para mayores

EN FUNCION NOCTURNA SIGUE EL EXITO DE EL ACLAMADO SUGESTIONADOR

RESERVE TEMPRANO AND SU LOCALIDAD

ALHAMBRA - HOY

ESPECIAL Y NOCHE: Sólo para mayores.

PRESENTA LA HERMOSA CINTA ESPAÑOLA DE GRAN EXITO

La Hermana San Sulpicio

IMPERIAL -- HOY

ESPECIAL Y NOCHE: Aptas para menores.

CUARTA FUNCION DE LA SERIE

EL ARQUERO VERDE

Y LA DELICIOSA COMEDIA DE AMBIENTE DEPORTIVO

El Ultimo Minuto

por RED GRANDE

T.—X.

SPLENDID

DIRECCION MAX GLUCKSMANN

HOY ESPECIAL Y NOCHE

SOLO PARA MAYORES

LA NOVELA INMORTAL DE ENRIQUE SIENKIEWICZ

QUO VADIS?

CREACION GENIAL DE Emil Jannings

ROTATIVAS

$ 1.20 — 3 a 5 P. M.

"Los que quebrantan las leyes"

y una cómica.

SOLO PARA MAYORES.

REPUBLICA

ESPECIAL Y NOCHE — POPULAR

"Víctimas de la Inquisición"

por RONALD COLMAN y LILLIAN GISH.

SOLO PARA MAYORES DE 15 AÑOS

T—X.

TEATRO RECOLETA Presenta hoy

"POR QUE SE DIVORCIAN LAS MUJERES"

Beatrice Joyce y Clive Brook en nuevos números por la encantadora Jacqueline, que triunfa cada día.

Hoy martes lleva el Recoleta a pantalla la original y moderna comedia "Por qué se divorcian las mujeres", en donde esta sugestiva pregunta da motivo a notables sorpresas y a escenas de un corte único. La aplaudida y bella Beatrice Joyce y el arrogante galán Clive Brook tienen a su cargo los roles principales. Completará el espectáculo la simpática Jacqueline, que en pocos días se ha impuesto ante el público del Recoleta, el cual desea seguir viéndola. Hoy aparecerá por la última vez con un programa novedoso y variado.

T-x

NO HACEMOS COSAS DE NEGROS

PERO ECHAMOS LA CASA POR LA VENTANA

Con motivo de ser hoy nuestro primer

Día Popular

Precios de realización

$ 3 PLATEA alta o baja

$ 2 BALCON Y

60 Centavos la Galería

No queremos ganar plata; nos basta con que

EL PUBLICO SE DIVIERTA

Este fué el acuerdo tomado entre la

COMPAÑIA NACIONAL DE REVISTAS Y ZARZUELAS

César Sánchez

y el teatro coloso de Chile, el

Mañana: Debut de ADOLFO GALLARDO Con ¡AGUANTATE, RICARDO!

COLISEO

(Arturo Prat y Av. Matta)

HOY

Vermouth 6.15 Noche 9.30

DIVIERTASE Ud. hasta que le dé hipo en la más hermosa

TERRAZA de Chile, de del COLISEO Pero no olvide que solamente van a ella familias distinguidas y que, por lo mismo, la seriedad es absoluta

¡2 EXITOS 2!

5.a y 6.a representación del sainete nacional cómico-trágico, de

RENE HURTADO BORNE

Música de ROBERTO RETES

El Huacho Fatal

y el disloque bataclánico de carcajadas epilépticas

EL MUNDO EN 4 ZANCADAS

DE LOS APLAUDIDOS ESCRITORES CHILENOS

MALBRAN Y CAMPAÑA

MUSICA DE ARMANDO VIDAL

T-x

TODO EL QUE VIO ESTA OBRA MAESTRA SINTIO SU CORAZON ARRASTRADO POR LA FUERZA DE EMOCIONES INTENSAS Y DELICADAS, LLEGANDO A LAS LAGRIMAS POR EL CAMINO DEL ARTE MAS EMOTIVO. Y TODO EL QUE LA VIO ANHELA ADMIRARLA UNA VEZ MAS, PORQUE

LA MONJITA

es un reestreno que equivale a la mejor primicia.

Por un juramento sagrado habíase ella hecho esposa del Señor. Por eso, desgarrándose el alma, fiel hasta la muerte, logró vencer las pasiones humanas que cercaban su vida...

Obra de una belleza impecable, suntuosa en sus decorados, exquisita en sus paisajes naturales, profunda y conmovedora en su argumento y genial en su interpretación, "LA MONJITA" es de aquellas pocas películas que están prestigiadas por el entusiasmo de los públicos de todos los Continentes.

Estrenada hace algún tiempo entre nosotros, ella fué uno de los más sólidos pilares en que se asentó el prestigio de la marca METRO GOLDWYN MAYER. El público que entonces la vió ha anhelado ardientemente poder admirarla una vez más en una copia nueva. Para satisfacer este deseo que numerosas veces se ha hecho llegar hasta nosotros, la METRO presenta ahora "LA MONJITA", abriendo con ella la serie de super-producciones de 1929.

El conflicto moral que se plantea en "LA MONJITA" es de una conmovedora verdad y de una trascendencia poderosa. De ahí que esta obra haya encontrado eco imborrable en todas las almas sensibles.

La obra que consagró a

LILLIAN GISH

y RONALD COLMAN

PRIMERA SUPER-PRODUCCION 1929 DEL PROGRAMA

METRO-GOLDWYN-MAYER DE CHILE

JUEVES-VICTORIA

Hondo, filosófico y emocionante es "Y EL MUNDO MARCHA..." la obra suprema de 1929

T. X.

INFORMACIONES CABLEGRAFICAS DEL EXTERIOR

DE NUESTROS CORRESPONSALES ESPECIALES Y DE THE UNITED PRESS ASSOCIATIONS, VIA ALL AMERICA CABLES, INC.

37,5 grados de calor a la sombra

SE REGISTRARON AYER EN BUENOS AIRES

BUENOS AIRES, 14. — Se anuncia oficialmente que la temperatura registrada hoy a las 15.35 horas fué de 37.5 grados a la sombra y 99 grados de humedad.

Esta es al más alta temperatura registrada desde hace dos años.

Se han producido 56 casos de insolación.—(U. P.).

URUGUAY

CLEMENTE SANCHEZ SUFRIO UNA CONMOCION CEREBRAL EN SU PELEA DEL SABADO

MONTEVIDEO, 14. — Se dice que se encuentra en estado grave el boxeador cubano Clemente Sánchez, que sufrió una conmoción cerebral en su pelea del sábado pasado.—(U. P.).

ALEMANIA

LA MAS INTENSA ONDA DE FRIO DESDE HACE 42 AÑOS

WIESBADEN, 14. — A consecuencia de la baja temperatura, murieron ayer 11 personas en Wiesbaden.

La onda de frío es la más intensa que se registra en la Renania desde hace 42 años.

La temperatura llegó ayer a 22 grados bajo cero.—(U. P.)

El Rey Amanullah abdicó el trono de Afganistán en favor de su hermano el Sirdar Inay Atullah Khan

En seguida, se dirigió en aeroplano a Kandahar, localidad a la cual llegó, según se cree, con su esposa. — Una comunicación oficial recibida en la Legación Afgana, en Londres dice que el Rey abdicó, obedeciendo a sus sentimientos patrióticos. — ¿Quién es el Sirdar Inay Atullah?

ITALIA

UNA SERIE DE TEMBLORES

ROMA, 14. A las 5 horas se sintió en esta capital un temblor de escasa intensidad. También se sintieron algunos temblores leves en la provincia de Roma.

Un boletín expedido por la Oficina Central Geofísica dice que fué registrado un leve temblor a las 4.40 en Rocca di Papa, a 22 kilómetros de Roma. Agrega que a las cinco se sintió otro temblor más violento, que probablemente causó perjuicios y cuyo epicentro se hallaba a 80 kilómetros de distancia.

Aun no hay informaciones de que estos fenómenos hayan causado perjuicios.—(U. P.).

CHINA

INAUGURACION DE UN SISTEMA DE ESTACIONES DE RADIO

SHANGHAI, 14.— El Gobierno inauguró el primer sistema de estaciones de radio de alcance mundial, que se establece en China.

Veintidós estaciones reciben las transmisiones de San Francisco y Berlín. — (U. P.)

LONDRES, 14.—(FLASH). — Informaciones oficiales recibidas en esta capital, anuncian que acaba de abdicar Amanullah, Rey de Afganistán.—(U. P.)

LONDRES, 14. — Nuevos despachos recibidos de Afganistán informan que el Rey Amanullah abdicó en favor de su hermano, el Príncipe Inay Atullah Khan.

Se dice que Amanullah huyó a Kandahar.—(U. P.)

LONDRES, 14.—El Ministerio de Relaciones Exteriores ha sido informado oficialmente que el Rey Amanullah llegó en aeroplano a Kandahar.

Se presume que venía acompañado de su esposa.—(U. P.)

CALCUTA, 14.— Informan de Delhi que Amanullah siguió viaje en aeroplano a Kandahar.—(U. P.)

CALCUTA, 14.— Mensajes procedentes de Delhi hacen saber que el Rey Amanullah, inmediatamente después de abdicar el trono a favor de su hermano mayor el Sirdar Inay Atullah, se dirigió en aeroplano a Kandahar.— (U. P.)

LONDRES, 14.— La Legación afgana ha declarado a la prensa que ha recibido un telegrama oficial de Afganistán que dice lo siguiente:

"Debido al feudalismo interno, el Rey Amanullah Khan, de acuerdo con sus sentimientos patrióticos y por propia voluntad, ha hecho entrega del reino de Afganistán a su hermano mayor, el Sirdar Inay Atullah. Las relaciones existentes con los países extranjeros seguirán en el mismo pie en que se encuentran ahora".—(U. P.)

Amanullah Khan

LONDRES, 14.—El "Daily Telegraph" tiene entendido que el nuevo Rey de Afganistán Sirdar Inay Atullah, es un ortodojo acérrimo y un musulmán muy influyente entre los Mullahs y que, además, no es partidario de la occidentalización de su país, pero se simpatiza con Gran Bretaña.—(U. P.).

LONDRES, 14.—El nuevo Rey de Afganistán, Sirdar Inay Atullah, tiene 40 años de edad, y es el hijo mayor del difunto Emir Habitullah, quien fué asesinado en 1919.

Inay Atullah no fué educado en Europa. Aprendió a leer y escribir en persa. Ha recibido lecciones de aritmética y geografía y es un buen jinete y un excelente tirador al blanco.—(U. P.).

LONDRES, 14.—El "Daily Express" estima que como Kandahar está en territorio afgano, la persona del ex-Rey Amanullah está todavía en peligro. Es probable que se esfuerce por cruzar la frontera, dirigiéndose a la India.

Se ha sugerido que su refugio final será París, porque es indudable que sus enemigos lo perseguirán mientras esté en la India.

Los mulsumanes se muestran muy sorprendidos de la huída en aeroplano emprendida por Amanullah Khan, porque no pueden comprender la psicología de este hombre que busca antes que todo su seguridad personal en vez de morir peleando.

Se opina que con su fuga el ex-Soberano ha arruinado todas sus esperanzas de volver a conquistar su posición en el reino.—(U. P.)

COLOMBIA

LLEGO EL NUEVO ENCARGADO DE NEGOCIOS DE VENEZUELA

BOGOTA, 14.— Se anuncia que ha llegado a ésta el nuevo Encargado de Negocios de Venezuela, señor Julio A. Michelena, quien viene a reemplazar al señor De la Rosa que ha sido designado para desempeñar dicho cargo en Lima.—(U. U.).

SURESLAVIA

CONTINUAN LOS ALLANAMIENTOS

BELGRADO, 14.— Informan desde Zagreb que se han arrestado veinte comunistas y que los allanamientos han continuado.—(U. P.)

PERU

LA PERUVIAN AIRWAYS CORP. ESPERA INAUGURAR EL 24 EL SERVICIO AEROCOMERCIAL LIMA-GUAYAQUIL

LIMA, 14.—La Peruvian Airways Corporation, que está asociada a la Pan American Airways, recibirá mañana un nuevo aeroplano de siete pasajeros, con el cual espera iniciar en forma definitiva el servicio de Lima a Guayaquil el día 24 del presente mes.—(U. P.)

EL "CARNEGIE" LLEGO AL CALLAO

LIMA, 14.— Llegó al Callao el yate a la vela "Carnegie", de la Institución Carnegie de Estados Unidos que efectúa un viaje de estudio.—(U. P.)

GRECIA

GRIPPE EN PATRAS, SALONICA Y ATENAS

ATENAS, 14. — La epidemia de grippe que estalló en Patras, se ha extendido a Salónica y Atenas.

La enfermedad se presenta con caracteres suaves. — U. P.)

El comercio internacional norteamericano en 1928

WASHINGTON, 14.—El Departamento de Comercio anunciado que las exportaciones de los Estados Unidos durante el año 1928 alcanzaron a 11,391,323,000 dólares, contra 4,039,930,000 dólares de importaciones, lo que arroja un utilidad de 1,929,295,000 dólares. Este valor representa el alto valor de comercio registrado desde 1920.

El aumento del movimiento comercial, con respecto al año 1927, pero durante el año 1928 se registró una pérdida neta de 3 millones 375,000 de dólares, que representa la diferencia entre las exportaciones que alcanzaron a 560,759,000 de dólares y las importaciones que ascendieron a 557,000 de dólares.—(U. P.)

MARRUECOS

NUEVOS DESORDENES PROVOCADOS POR LOS REBELDES

CASABLANCA, 14. — Las órdenes promovidas por los rebeldes continuaron durante el día de ayer.

Los rebeldes dieron muerte a dos nativos armados al servicio de Francia.

El hecho ocurrió en Bellal, en donde fué atacado violentamente un convoy automóvil.—(U. P.)

MAS ARRIBA DE LAS NUBES

Una curiosa fotografía de la cúpula del Wooworth Building, de Nueva York, tomada desde un aeroplano, en un día nublado. Como se ve, la parte alta del gigantesco rascacielo sobrepasa las nubes más bajas y aparece como un extraño islote emergiendo de las aguas.

EL ANUNCIADO NOMBRAMIENTO DE J. PIERPONT MORGAN HA SIDO, EN GENERAL, BIEN RECIBIDO EN ALEMANIA

La mayoría de los órganos de la prensa estima que esta designación significa que el Plan Dawes permanecerá en vigencia aún por largos años. — "Deutsche Zeitung", sin embargo, condena este nombramiento. — Sus razones.

(Correspondencia cablegráfica de Frederick Kuh, exclusiva para "La Nación")

BERLIN 14.—El Gobierno y la prensa atribuyen grande importancia a la anunciada designación de Mr. J. Pierpont Morgan como delegado de los Estados Unidos a la Conferencia de Reparaciones.

Se hace toda clase de conjeturas respecto al efecto de este nombramiento sobre la comercialización de las deudas de reparaciones. La mayoría de los diarios se inclina a creer que esta designación significa la postergación por varios años del traspaso de las reparaciones en empréstitos privados.

Una autoridad norteamericana responsable, residente en Berlín, ha confirmado a la United Press esta interpretación.

"Evidentemente,—ha añadido,—una figura poderosa como J. Pierpont Morgan es necesaria para que diga sin ambages a la Europa que el momento presente no es el apropiado para colocar en Wall Street el enorme volumen de bonos de reparaciones".

"Berliner Tageblatt" asegura que la elección de Mr. Morgan eleva por completo el nivel de la Conferencia de Peritos en Reparaciones al de los financistas alemanes, y declara que su nombramiento es un indicio de que continuará el Plan Dawes por espacio de varios años antes de proceder a una revisión enérgica del mismo, y que, mientras tanto, el observador financiero norteamericano seguirá estudiando el desarrollo de la economía alemana.

A este respecto, en fuente norteamericana bien informada se predice que Mr. Morgan es también partidario de la retención temporal de la llamada transferencia de la salvaguardia.

Así como una mayoría abrumadora de diarios alemanes recibe bien la designación de Mr. Morgan, el periódico ultra-nacionalista, "Deutsche Zeitung" condena el nombramiento, formulando los siguientes cargos:

Primero: Presagia nuevas ganancias para la Casa Morgan, gracias a las transacciones sobre reparaciones; y

Segundo: Dice que esto proporcionará a Morgan la oportunidad de dar un vistazo indebido dentro de los negocios y finanzas de Alemania, con lo que quedaría más capacitado para competir en forma efectiva con sus rivales europeos.

FREDERICK KUH.

EN GROENLANDIA

Todavía está fresca la tentativa de vuelo desde los Estados Unidos a Suecia vía Groenlandia, por los aviadores Hassell y Crosson que terminó en Groenlandia, como se recordará. La fotografía insertamos fué tomada en el glaciar de Sukkertoppen, cerca de Evans, sitio en que descendieron los pilotos. La única persona que aparece en lo alto del glaciar, es el profesor W. H. Hobbs, jefe de la expedición que encontró a los pilotos.

ESTADOS UNIDOS

El nombramiento de J. Pierpont Morgan como representante norteamericano a la Conferencia de Reparaciones

WASHINGTON, 14. — En los círculos de la Administración se indica que se da crédito a la información de que Mr. J. Pierpont Morgan ha sido elegido por los aliados y por Alemania como miembro de la Conferencia de Peritos de Reparaciones.

El corresponsal de la United Press ha sabido que no se ha recibido de Europa información alguna con respecto a la designación final de los peritos; pero ciertas noticias recibidas de aquel Continente indican que es probable el nombramiento de Mr. Morgan.—(U.P.).

CONFERENCIA ENTRE HOOVER Y HUGHES

WASHINGTON, 14.—Mr. Hoover conferenció esta mañana conn Mr. Charles Evans Hughes.

Se tiene entendido que discutieron los cambios de representantes diplomáticos en la América Latina que Mr. Hoover se propone efectuar cuando asuma la Presidencia.—(U. P.).

EL "YAMACRAW" PERMANECE AL LADO DEL "TRINIDADIAN", ENCALLADO EN FLORIDA

WASHINGTON, 14.— El servicio de guardacostas informa que el cutter "Yamacraw" permanece junto al buque petrolero "Trinidadian", de la Gulf Refining Company, que se halla encallado al sur del islote de St. Lucíi, en Florida.—(U. P.).

LA PROYECTADA GIRA DE HOOVER A LAS INDIAS OCCIDENTALES

WASHINGTON, 14. — Se ha sabido que Mr. Hoover desistió de su proyecto de efectuar una gira por las Indias Occidentales, antes de asumir el mando presidencial. Sin embargo, es posible que dentro de poco haga una visita a La Habana.

Mr. Hoover proyecta ahora realizar la gira en cuestión, después de que asuma el mando, pues espera tener entonces más tiempo disponible.

Mr. Hoover se dirigirá el miércoles a Florida, desde donde espera regresar a mediados de febrero.—(U. P.)

Seis personas han muerto a causa del frío en los Estados del este y del medio oeste

NUEVA YORK, 14.—Se informa que a causa del frío ha habido hasta ahora seis muertos en diversas ciudades del Este y del centro-oeste, que experimentaron durante la noche la temperatura más baja que se registra en la actual temporada.

Se dice que la temperatura llegó hasta 41 grados Farenheit bajo cero.

En algunas regiones han sufrido perturbaciones las comunicaciones ferroviarias.

Más de 4,000 indigentes y desocupados han sido alimentados y albergados en las instituciones de caridad de Nueva York en las últimas 24 horas.—(U. P.).

SE TRATARA DE OBTENER UNA REVISION DE LOS SISTEMAS DEL HIERRO Y DEL ACERO

WASHINGTON, 14.—Mr. John Topping, presidente de la Junta de Directores de la Republic Iron Steel Company y vice-presidente del Instituto Americano del Hierro y del Acero, manifestó al Comité de Medios y Arbitrios de la Cámara de Representantes que la industria trataría de obtener la revisión de los sistemas de producción del hierro y del acero, a fin de que la industria cuente con la protección necesaria para su futuro desarrollo.

Agregó que la industria representaba una inversión de 4,750 millones de dólares que estaba ganando sólo un 5 por ciento desde hacía varios años.—(U. P.).

STIMSON, PROBABLE MIEMBRO DEL GABINETE DE HOOVER

WASHINGTON, 14.—Se hacen animados comentarios sobre la posibilidad de que Mr. Stimson ocupe un puesto en el próximo Gabinete, posiblemente el de Secretario de Estado.

Esta suposición se basa en el hecho de que, según se dice, Hoover siente mucha admiración por la capacidad de Mr. Stimson, y, además, siente por él una gran simpatía. —(U. P.)

BOLIVIA

Un millonario francés pide para su explotación todo el subsuelo del Cerro de Potosí

LA PAZ, 14.—Ante la Dirección de Minas se ha presentado un caso minero único.

El señor Luis Soux, millonario francés, que hizo su fortuna en Potosí, presentó una solicitud, en la que pide para su explotación todo el subsuelo del famoso cerro de Potosí.

El cerro tiene cerca de cinco mil bocaminas, todas ellas pedidas, y nadie en trescientos ochenta años ha pedido el subsuelo. Las leyes no preven este caso.

Esta petición ha desconcertado a las oficinas que manejan esta materia.

La Dirección de Minas enviará a Potosí una comisión con el objeto de formar criterio acerca de esta cuestión.—(U. P.)

ESPAÑA

EL 8 DE FEBRERO PARTIRA A CHILE EL NUEVO EMBAJADOR EN SANTIAGO

MADRID, 14.—El nuevo Embajador de España en Chile, marqués de Berna, se embarcará el 8 de febrero en viaje a Buenos Aires, para dirigirse a Santiago en los primeros días de marzo. —(U. P.).

ACTIVIDADES DEPORTIVAS MUNDIALES

Mlle. Rachel Grossi gana la carrera hípica para damas, París-Cannes

AIXEN (PROVENZA), 14.—El número de participantes en la carrera hípica para damas, París-Cannes, quedó ayer reducido a siete, cuando abandonaron la prueba Mlle. Villiers de 19 años de edad, y Mme. Leber.

Va en el primer puesto Mlle. Rachel Grossi, seguida a 4 kilómetros de distancia por Mlle. Marie Feraud. — (U. P.)

CANNES, 14. — Mlle. Rachel Grossi ganó la carrera hípica para damas desde Aixen a Cannes, terminando con 3 minutos adelante de su rival Mlle. Marie Feraud. Tercera llegó Mademoiselle Lebourdonnec.

Mademoiselle Grossi cubrió la distancia de 920 kilómetros en diez días. El sábado último recorrió 135 kilómetros.

Once competidoras dieron comienzo a la prueba, de las cuales se retiraron.—(U. P.).

ES PROBABLE QUE ALEMANIA NO INTERVENGA EN LAS COMPETENCIAS POR LA COPA DAVIS

BUENOS AIRES, 14.—Se ha entendido que la Argentina no intervendrá este año en la competencia por la Copa Davis, a que la Asociación Argentina de Tennis carece de fondos.—(U. P.).

LA TENDENCIA ES DE COMPRAR

Studebaker

El automóvil que hoy día es reconocido como más apropiado para nuestros caminos accidentados, es el Studebaker.

MODELOS

desde $ 13,000 hasta $ 36,000

Nuestras facilidades de pago le permitirán pagar su automóvil de sus rentas, en vez de utilizar para ello su capital.

KUPFER HNOS.

FUNDICION LIBERTAD

DELICIAS ESQUINA REPUBLICA

SANTIAGO

Fábrica de Construcciones DESARMABLES

CASAS ASISMICAS, CONTRA INCENDIO, CONFORTABLES E HIGIENICAS

DESDE $ 3,200

CHACABUCO 31. — Teléf. 505, Estación SANTIAGO

RAFAEL ESCOBAR WILLIAMS y Co. Ltda.

DE TACNA A MAGALLANES

(INFORMACIONES DE NUESTROS CORRESPONSALES RECIBIDAS POR TELEGRAFO, CORREO Y TELEFONO)

PARECERES

LA SUIZA CHILENA

Es interesante observar que el deseo de admirar las bellezas del sur del país va aumentando cada vez con mayor intensidad en el extranjero. Verdaderas invasiones de turistas de diferentes nacionalidades llegan permanentemente a Chile.

La región austral, la Suiza Chilena, esconde en sus montes, en sus lagos, en sus ríos y en sus cordilleras nevadas, hermosos encantos que permanecen totalmente desconocidos e incógnitos.

Las acogedoras playas chilenas cálidas y pintorescas, se ven repletas de visitantes que admiran el bello panorama costero y la enorme región que sigue al interior.

Se organizan excursiones y paseos a las montañas frondosas donde el aire puro rejuvenece y llena de salud.

Las compañías navieras han observado que sus buques son pocos para el sostenido tráfico de paseantes que ansían admirar nuevos paisajes agrestes y visitar la espléndida región de los lagos.

En resumen se advierte en todo el sur de nuestra nación una actividad realmente interesante.

No hay que olvidar, tampoco, que cada turista es la mejor propaganda que puede hacerse en el extranjero. Cada uno de los recuerdos de su estada, es también el mejor elogio que puede hacerse a nuestra Suiza Chilena.

TARAPACA

Los funerales del capitán Arredondo fueron una demostración de sincero pesar

CONCURRIERON LAS AUTORIDADES, TROPAS Y UNA DELEGACION DE AVIONES

IQUIQUE, 14.—Los funerales del capitán aviador, José Arredondo, que tuvieron ayer, dieron motivo a una sincera manifestación de pesar. Acompañaron al sepelio el Intendente de la Provincia, General señor Ortiz, los jefes y oficiales de la guarnición, tropas de los regimientos y un gran público.

Iban aviones piloteados por los capitanes, señores Vergara y Soliumano, efectuaron volaciones en el momento de la exhumación de los restos del malogrado Capitán Arredondo.

Pronunció en el cementerio un sentido discurso el Comandante de Aviación, Mayor señor Castro.—(Bustamante).

EL CONTINGENTE NAVAL

IQUIQUE, 14.—El crucero "Zenteno" zarpó hoy, después de haber embarcado el contingente naval que completa el servicio en la Escuadra Nacional durante el presente año.—(Bustamante).

JUEZ SUPLENTE DEL PRIMER JUZGADO DE LETRAS

IQUIQUE, 14.—La Corte de Apelaciones formó la siguiente terna para designar juez suplente del Primer Juzgado de Antofagasta: señores Oscar Acevedo Vega, juez de la Ligua; Manuel Iturrieta Sarmiento, defensor público de Antofagasta; y Aníbal Cabrera Ferrada, secretario judicial de Tocopilla.—(Bustamante).

ALMUERZO DE LOS ABOGADOS

IQUIQUE, 14. — A mediodía se efectuó el almuerzo anual de los abogados en el Club de la Unión con motivo de la clausura del año judicial. — (Bustamante).

LA REVISTA "IQUIQUE POR DENTRO"

IQUIQUE, 14.—El estreno de la revista "Iquique por dentro", de la que es autor el periodista, señor Luis Bustamante, constituyó un gran éxito. Ha sido repetida durante 3 noches por la Compañía de revistas de Sarnatare. — (Bustamante).

ATACAMA

EL DIRECTOR DE LA ESCUELA DE MINAS

COPIAPO, 14. — Partió a Santiago el Director de la Escuela de Minas, ingeniero, señor Neff Aguirre.—(Aguilo).

EL REGIMIENTO O'HIGGINS

COPIAPO 14. — El Regimiento O'Higgins que iba a pasar una temporada en Caldera, antes de partir a cuarteles, no abandonará por el momento la Guarnición. — (Aguilo).

EL CORONEL DEL POZO

COPIAPO, 14.—Se encuentra en el el Coronel, señor del Pozo, acompañado de su ayudante. Ha inspeccionado el Regimiento O'Higgins.

Regresará por tren el viernes próximo. — (Aguilo).

COQUIMBO

DON SINFOROSO TORO BARRASA

LA SERENA, 14.— Ha fallecido últimamente en esta ciudad el respetable vecino de esta localidad, don Sinforoso Toro B.

Viviendo a numerosas familias de Illa y del valle de Elqui, deja huellas en todas las personas que conocieron el imborrable recuerdo de su carácter y bondad.

Desde joven se dedicó a la agricultura en donde conquistó, gracias a su tesonero esfuerzo y certero espíritu de comercio, una cuantiosa fortuna.

Las personas que tuvieron la suerte de conocerlo y estar cerca de él, no podrán olvidarlo; su franqueza, su generosidad sin límites, todo contribuirá a que viva siempre en sus recuerdos. — (El corresponsal).

AUTOPSIA

LA SERENA, 14.—Hoy se verificó la autopsia del cadáver de Manuel Díaz Cortés, constatándose que la muerte fué causado por efectos de fuertes golpes.

El padre de la víctima Marcelino Díaz, que ha sido sindicado como presunto culpable, se encuentra incomunicado.—(Rodríguez).

DELEGADO REGIONAL DE LA CAJA DE CREDITO MINERO

LA SERENA, 14.—Llegó el ingeniero señor Eduardo Ovalle Rodríguez delegado regional de la Caja de Crédito Minero.

Atenderá las solicitudes de los mineros en una sala de la Intendencia. —(Rodríguez).

ACONCAGUA

LOS FUNERALES DE DON ESTEBAN AHUMADA

SAN FELIPE, 14. — Se efectuaron los funerales de don Estéban Ahumada, con asistencia del senador señor Arturo Lyon, autoridades y características personas.—(Serani)

SANTIAGO

El baile a bordo del "Orazio" fué un acontecimiento social

LA NAVE PRESENTABA UN ASPECTO FANTASTICO

SAN ANTONIO, 14.—El baile organizado por la colonia italiana que se verificó a bordo del vapor "Orazio", a beneficio de los damnificados de Talca, revistió carácter de un gran acontecimiento social.

La nave fué fondeada en el centro de la bahía y adornada con profusión de luces de diferentes colores. El barco presentaba un aspecto fantástico.

A las 22 horas empezó a llegar un numeroso público que alcanzó a más de 500 personas.

El gobernador del Departamento, señor Isidro Huneeus, el gobernador marítimo, comandante señor Guillermo Vargas Chacón y demás autoridades, fueron recibidos por el capitán, la oficialidad del "Orazio" y altos representantes de la colonia italiana.

Se tocó el Himno Nacional y se vivó a Chile y a Italia.

Los salones de baile presentaban un hermoso golpe de vista.

El comandante de la nave, señor Pesce Ferdiando y su oficialidad, prodigaron a la concurrencia esquisitas atenciones. Por este motivo fueron objeto de espontáneas manifestaciones de simpatía.

La fiesta se prolongó hasta las dos horas de hoy.—(Daroch).

CHOQUE DE UN AUTO CON UNA CARRETELA

TALAGANTE, 14. — Ayer en la noche, entre Santa Ana y Talagante, en el camino público, un auto particular de Santiago, ocupado por el chofer, chocó con una carretela que estaba detenida en el camino. El auto sufrió perjuicios avaluados en más de dos mil pesos, la carretela quedó destruída completamente, un caballo muerto y otro herido. — (Díaz).

UN CAMION CAYO A UN HOYO

TALAGANTE, 14.— Un camión cargado con cebollas, cayó a un hoyo que hay entre Santa Ana y Talagante. El chofer, su esposa y un ayudante resultaron heridos de gravedad, los dos hombres, y la señora con sólo una herida en la cara.

El camión quedó completamente destruído.—(Díaz).

NUEVA CALIFICACION DE PATENTES

TALAGANTE, 14.— La Alcaldía procederá a hacer una nueva clasificación de todos los negocios que expenden bebidas alcohólicas y de patentes industriales y comerciales.

PRESUPUESTO EXTRAORDINARIO

Habiéndose aprobado por el Supremo Gobierno el presupuesto extraordinario por 252,000 pesos, se ha dado aviso a los contratistas, que pueden presentar propuestas para la ejecución de los trabajos autorizados por dicho presupuesto.

EXPROPIACION DE TERRENOS

Se ha dictado la ley de expropiación de los terrenos que va a adquirir el Supremo Gobierno en Talagante, para instalar el Batallón de Construcciones de los Ferrocarriles, y población para oficiales y suboficiales. Las autoridades tienen un verdadero interés para mejorar las condiciones de la población.—(Díaz).

MOVIMIENTO DEMOGRAFICO

MELIPILLA 14.—La Oficina del Registro Civil de Melipilla tuvo en el mes próximo pasado el siguiente movimiento:

Nacimientos, 1.200.
Matrimonios, 200.
Defunciones, 525.

CONCEPCION

LA INSPECCION DEL TRANSITO

La I. Municipalidad ha creado la Inspección del Tránsito, con amplias atribuciones para hacer cumplir el reglamento recién dictado, que entró en vigencia el 1º del presente.

REGRESO DE LOS BOY-SCOUTS

TALCAHUANO, 14.—Por tren de las 17 horas regresaron de Penuco la brigada de boy scouts, después de haber disfrutado de los beneficios del campo y de las inolvidables atenciones de las autoridades de esa comuna, como asimismo de la generosidad de los dueños de fundos, que no escatimaron sacrificios por hacer grata la excursión de esos muchachos.

EL CIRCO SPADONI

Con éxito se ha estreando el circo Spadoni.

SUBDELEGADO INTERINO

En ausencia del subdelegado, señor Carlos Matamala, que se ha ausentado por asuntos particulares, lo reemplaza el secretario ad-honorem, señor Julio Barra.

Entre los cónyuges computados en los 200 matrimonios, figuran parejas de 85 y 90 años, con 12 hijos legítimos en el acto matrimonial.—(González).

EL CEMENTERIO PARROQUIAL

SAN JOSE DE MAIPU, 14.—El Cementerio Parroquial, será ampliado en dos mil quinientos metros cuadrados.

Esta medida se verificará una vez que se conozca el informe de la Inspección de Sanidad.—(Barahona).

SERVICIO DE CARTA-RAPIDA

SAN JOSE DE MAIPO, 14.—Quedó establecido el servicio de carta rápida en el Correo de este pueblo. — (Barahona).

DESINFECTORIO PUBLICO

SAN JOSE DE MAIPO, 14.—Se informa que en la próxima sesión la Municipalidad dejará resuelta la cuestión relativa a los servicios del Desinfectorio Público.—(Barahona).

EL CAMINO PUBLICO ENTRE COLINA Y SANTIAGO

COLINA, 14.—Hace días se paralizó la reconstrucción del camino entre Santiago y Colina, dejando en su trayecto numerosos montones de ripio que perjudican el tráfico de autos, camiones, carruajes, carretas, etc., el cual hoy día, es muy intenso, principalmente en la época veraniega.

Se hace necesario su inmediata ejecución, tomando en cuenta que el mayor tráfico; destruye el camino, que no tiene ripio suficiente para su consolidación, y además se aproximan los días de lluvias que este año parecen ser muy prematuros, por diversas manifestaciones atmosféricas.—(Porras).

NUEVAS CONSTRUCCIONES SE EJECUTARAN EN LA POBLACION BARRERA

COLINA, 14.—Con motivo de los próximos trabajos que ejecutará la compañías francesa, para la instalación de la Fábrica de Tejidos, cuyos detalles primitivos publicó "La Nación" oportunamente, tenemos conocimiento que el comisario de esta población ha recibido numerosas peticiones de terrenos, para edificar casas y construcciones obreras. — (Porras).

VALDIVIA

En Huahún se estaba extrayendo madera para firmas extranjeras

LOS LIBROS DE DICHAS FIRMAS SE HALLAN EN ARGENTINA, INFRINGIENDO, EN ESTA FORMA, LAS DISPOSICIONES DE LA DIRECCION GENERAL DE IMPUESTOS INTERNOS

VALDIVIA, 14.— Con motivo de un denuncio hecho por el silvicultor, señor Abdón Rodríguez, a la Intendencia de Valdivia, relacionado con la extracción clandestina de maderas sacadas de los bosques chilenos en el límite con Argentina, en la parte denominada Huahún, a fin de venderlas en esa República, se ordenó últimamente una severa investigación para esclarecer éste denuncio.

Las autoridades administrativas de la provincia tomaron las medidas de rigor para comprobar la efectividad del denuncio, encomendando a un oficial de carabineros para que, en compañía del denunciante, verificara el caso e informara sobre el particular a la Intendencia.

Después de haberse trasladado al punto indicado el subteniente señor Manuel Antonio Silva Roa y el silvicultor señor Abdón Rodríguez, y haber comprobado esa infracción, se ha dado cuenta a la Intendencia en los siguientes términos:

"Dando cumplimiento a la disposición relacionada con la comprobación de la infracción a la ley denunciada por el silvicultor señor Abdón Rodríguez en la parte denominada Huahún, deslinde con la República Argentina, se informa:

1.o Que desde hace varios años se están explotando las montañas de nuestro país, concretamente a los árboles de raulí, roble, coihue y otros por los ciudadanos extranjeros don Emilio Lerin, en representación de su padre, don Luis Lerin, que se encuentra actualmente en San Martín de Los Andes, y don Emilio Sadzawka, de nacionalidad belga, en representación de la sociedad ganadera Gente Grande, y que la mayoría de las actividades de ambas firmas están relacionadas con la República Argentina.

2.o Que los señores Lerin y Sadzawka están infringiendo abiertamente con lo expuesto en el párrafo número 1, las leyes de nuestro país, en el cual se cobra impuesto por la exportación de maderas.

3.o Que no es aceptable lo expuesto por el señor Sadzawka en el sentido de que no existía representante de la autoridad chilena, y que antes de proceder a sacar maderas en forma clandestina, debió haberlo puesto en conocimiento de los carabineros de aduana, tal como lo hizo con fecha 12 de este mes (diciembre), cuando ya se dió cuenta que las autoridades chilenas no ignoraban lo que estaba ocurriendo.

4.o Que los señores antes mencionados infringían, además, las leyes relacionadas con los Impuestos Internos, debido a que desde varios años tienen sus libros en una república distinta, donde están con sus empresas iniciadas."

Hasta aquí lo relacionado con la comprobación del denuncio sobre extracción clandestina de maderas chilenas para la República Argentina.

Además, se ha acompañado a dicho informe, declaraciones que han firmado los señores Lerin y Sadzawka en que queda claramente establecida la infracción a leyes de exportación de nuestros productos.

VIAJE DE ESTUDIO

VALDIVIA, 14.—Han pasado para el sur, en viaje, de estudio, 23 alumnos del Liceo de Aplicación, acompañados de los profesores Luis Galecio, Alejandro Cresta, Antonio Oyarzún, Máximo Konig, Octavio Lazo y varios otros.

Estos jóvenes se embarcaron en Puerto Montt, con el objeto de conocer el Golfo de Reloncaví, Cochamó y el Territorio de Aysén.

Mañana deben estar de vuelta en Osorno para excursionar por el Lago Puyehue y conocer las Termas, el Salto del Pilmaiquén y Puerto Octay.

El señor Ricardo Fehrmann los invitará mañana a un almuerzo en su fundo El Salto de Pilmaiquén, donde se sorprenden los más hermosos panoramas. Es esta parte de la Suiza Chilena una de las que más interesan al turista y a los hombres de estudio. El Puyehue es lago de aguas azules, cuyas orillas se ven cubiertas de espesas selvas, vírgenes aún, y de cuyo seno emergen islas de aspecto encantador. Ríos, saltos, cataratas y selvas completan el cuadro más hermoso de la naturaleza.

Los estudiantes se hospedarán en Osorno en el "Zapadores".

En Valdivia serán hospedados en el Regimiento "Caupolicán". Aquí se les facilitará una embarcación para que conozcan nuestros balnearios y hagan excursiones por los ríos.

EL MINISTRO DE FOMENTO LLEGARA MAÑANA

Para ayer estaba anunciada la visita del Ministro de Fomento, señor Luis Schmidt. En la Intendencia se nos informó que este Secretario de Estado se había quedado en Temuco por un par de días y que no llegará hasta mañana.

La visita del señor Ministro tiene por objeto, imponerse del funcionamiento del Tribunal de la Propiedad Austral.

MINISTRO EN VISITA

Se ha trasladado a La Unión el Ministro de la Corte de esta ciudad, señor Rafael Fontecilla, con el objeto de avocarse el sumario por el asesinato del señor Enrique Becker, homicidio que se perpetró hace ya tiempo en un fundo de Río Bueno.

El señor Fontecilla deberá estudiar también la situación del fundo Tronilco.

PASEO A LA BARRA

El Club Gimnástico Alemán de Río Bueno emprendió ayer en el vapor "Rahue", un paseo a La Barra, es decir, a la desembocadura del río Bueno. Allí se desarrollará un programa interesante. El regreso se hará mañana.

En este paseo participan treinta personas de ambos sexos.

NOTICIAS SOCIALES

Ha fallecido repentinamente el señor Martín Ourtan, en Los Lagos, donde tenía su residencia.

—Dentro de poco se dirigirá a Europa la señorita Mercedes Roepke.

—Han llegado de Santiago, hospedándose en el Hotel Schuster: el Sr. Walker M. Van Deusen, señora e hija y el Sub-gerente del Banco Central, señor Otto Meyerhola acompañado de su hija.

—Ha regresado de Puerto Montt el Comandante del Regimiento Caupolicán, teniente coronel, don Luis A. Martínez Cid, acompañado del capitán-ayudante señor Teléforo Fredes.—Ludovico Barra E.

Esponsales.—En Loncoche se ha verificado el cambio de anillos entre los siguientes jóvenes: señorita María Ribbeck con el señor Alamiro García Bilbao; señorita Nelly García Bilbao con el señor Arnoldo Ribbeck.

—De Hamburgo ha llegado don Ricardo Schmidt acompañado de su esposa. Se hospedan en el Schuster.

—De Viena regresó don Roberto Mahler, ex-director de la banda del Regimiento Caupolicán y del Jaegercorps.

—Ha nacido una hijita del matrimonio formado por don Emeterio Palau y señora Rosa Einersen de Palau.

—Han llegado de Santiago los señores Littré Quiroga Arenas, Miguel Vlaux, Francisco Cavión, Francisco Negrete y Agustín Alvarez.—

En Amargos.—Numerosos veraneantes han llegado a las playas de Amargos, estando a la fecha totalmente ocupado el Hotel Schuster, que es el único que existe en esa pintoresca caleta.

Ultimamente han llegado familias bonaerenses a tomar baños en Amargos.

COLCHAGUA

Más de ciento veinte casas se han construido en Pelequén

LA LABOR DE LAS AUTORIDADES

PELEQUEN, 14.— Con todo entusiasmo continúan preparándose para afrontar el invierno los vecinos de este pueblo, que fué totalmente destruído por el terremoto último.

Se han construído más de ciento veinte casitas de madera, en las cuales se hospedan todos los habitantes. Se han formado con las nuevas construcciones algunas avenidas y poblaciones.

Los vecinos de esta población, estiman necesario que se envíe un Batallón de Zapadores, para que les ayude a demoler el pueblo, a fin de reconstruir los edificios destruídos antes que los sorprenda el invierno.

Muy lamentada ha sido la total destrucción de la Escuela de Hombres, que es la única con que cuenta la población. Esta Escuela es particular.

Desde el año 1903 la venía sosteniendo la Parroquia y terminó el año escolar con 150 alumnos. Pero, apesar de la calástrofe, la Escuela no suspendió sus clases y las últimas las efectuó al aire libre.

Los exámenes fueron rendidos bajo los árboles.

CON EL ALCALDE SEÑOR SAMUEL TRENOVA

El Alcalde de Pelequén, que en todo momento ha trabajado con entusiasmo por la reconstrucción de su pueblo, me manifestó que se sentía todavía profundamente conmovido por la desgracia que azotó a este pueblo. Pero luchará con todas las energías para secundar al Supremo Gobierno en esta ardua tarea de reconstruir.

El pueblo se reconstruirá en una forma más regular y la edificación será fiscalizada y autorizada por la Municipalidad, para evitar que se empleen materiales que no sean sólidos o que se hagan edificios a la ligera, que no son ninguna garantía para sus moradores. — (Eleazar Vergara H.)

Una de las nuevas avenidas de Pelequén

LLEGO LA BOMBA AUTOMOVIL

RENGO 14.—Hoy en la tarde llegó la bomba automóvil que la la Compañía de Bomberos adquirió en Santiago.

Se hacen los preparativos para bautizar dignamente esta máquina, que está llamada a prestar grandes beneficios.—(Eleazar Vergara H.)

REPARTICION DE ESPECIES

PELEQUEN 14.—El cura párroco señor Osvaldo Valderrama, ha estado repartiendo entre las familias más menesterosas, algunas especies y dinero que le han enviado los dueños de algunos fundos próximos, como asimismo los enviados por el Arzobispado.—(Eleazar Vergara H.)

CON UN PASEO A LAS NIEVES SE DESPIDIO AL JUEZ Sr. MIGUEL BARROS

RENGO, 14.—Hoy se llevó a efecto un paseo al hermoso y pintoresco lugar denominado "Las Nieves", que se había preparado en honor del juez de esta localidad don Miguel Barros, que ha sido trasladado últimamente a Temuco.

Asistieron a esta manifestación: señores Miguel Barros, Carlos Wood, Rodolfo Lavín, Horacio Solís, Guillermo Mujica, Almanzor Castro, Fernando Rissetti, Víctor Penjean, Viterbo Castro, Raúl Concha Solar, Carlos del Pino, Eleazar Vergara, Oscar Castro, Dr. Julio Moore, Juan Egenan, Gabriel Cobarrubias, Antonio Pérez Barros, Osvaldo Emparanza, Francisco Aldunate, Armando Cells, Enrique Hintze, Eugenio Rubio, Enrique Vacarezza, Germán Müller, Miguel de la Barra y Viterbo Castro Martell.

Señoras: Raquel Aldunate de Barros, Julia Espina de Solís, María Moreno de Mujica, Emma de Castro, María Moreno de Lavín, Graciela Muñoz de R., Inés Hidalgo de Pengean, Ida Martell de Castro, Regina Espina de Concha, Aurora Silva de Wood, Inés del Pino, Rebeca Urrutia de Moore, y Adela Moore de G. Señoritas: Olga Espina Acuña, Raquel Barros Aldunate, Eugenia María y Carmen Lavín, María Mujica Moreno.

TALCA

Continúan los movimientos sísmicos en esta región

LA POBLACION SE MANTIENE EN ALARMA

CUREPTO, 14.—La mayor parte de los habitantes y oficinas públicas se encuentran en carpas en los sitios de propiedad del Fisco, que hay en este pueblo; constantemente se sienten ruidos subterráneos y pequeños movimientos sísmicos que tienen alarmada a la población. La Tenencia de Carabineros se encuentra bajo ramadas. — (Corresponsal).

VERANEANTES

CUREPTO, 14. — Ha partido a veranear a su fundo "El Culenar" don Efraín González Barrios y familia. — (Corresponsal).

INSCRIPCIONES MILITARES

CUREPTO, 14. — Se encuentran abiertas las inscripciones militares en la oficina de reclutamiento de este pueblo. El oficial de reclutamiento, teniente de Carabineros señor Osvaldo Lara, ha tomado enérgicas medidas para hacer cumplir la Ley de Inscripciones Militares.—(Corresponsal).

REPARTO A LOS DAMNIFICADOS

VICHUQUEN, 14. — El día 8 del presente, en Licantén se repartió dinero a los damnificados, siendo la suma por persona entre 50 y 300 pesos.

A este acto concurrieron el Gobernador de Mataquito, don Ramón Larrañaga y el Alcalde de Hualañé don Carlos Jiménez.

Los damnificados manifiestan al Gobierno sus agradecimientos por esta ayuda.

Varios pobladores de ésta se inscribieron para acogerse a los beneficios de la ley de préstamos.—Manuel Medina.

50 HUERFANITOS SE ENCUENTRAN EN LOS QUEÑES

CURICO, 14.— Cincuenta huerfanitos del Asilo San Ramón, fueron trasladados hoy a Los Queñes, donde pasarán una larga temporada de veraneo.

El trayecto lo hicieron en numerosos autos de arriendo, que fueron generosamente cedidos por los dueños de dichos vehículos. Además, las casas comerciales dieron la bencina.

El desfile de autos con los huerfanitos, que miraban atentamente el paisaje, fué impresionante.—(Figueroa).

MAULE

EL AGUA POTABLE ES INSUFICIENTE PARA ABASTECER EL SERVICIO DE LA CIUDAD

Una nota del administrador de estos servicios a la Intendencia

LINARES, 14. El servicio de agua potable es insuficiente para el consumo de la ciudad. Sobre este particular el señor administrador de estos servicios pasó un informe a la Intendencia. En este informe expresa que ya están colocados todos los medidores, pero se advierte falta de agua. A esto debe agregarse todavía la necesidad de hacer nuevas instalaciones en conformidad a la ley y las que alcanzan a ochocientas.

No habrá, pues, agua para servir suficientemente estas nuevas instalaciones y es preciso, entonces, la colocación de otro tubo de adducción de un calibre de 20 centímetros, con lo que cada estanque tendrá el suyo.

La Intendencia ha pedido que venga un ingeniero a estudiar este problema. — (Espinoza).

EL GOBERNADOR DEL DEPARTAMENTO

CONSTITUCION, 14. — Llegó el nuevo Gobernador señor Floridor Concha. Se hizo cargo de su puesto. —(Chiorrini).

EL CEMENTERIO PARROQUIAL

RENGO, 14.— Una de las necesidades de urgencia en este pueblo, es hacer prontas reparaciones en el Cementerio Parroquial, pues en la actualidad se encuentra algo descuidado.

En los mausoleos las urnas están al descubierto.

En todos los círculos de la ciudad se abre paso la idea de iniciar un movimiento de opinión para solicitar a la Junta de Beneficencia que ordene la construcción de nichos cerrados.— (Eleazar Vergara).

DOS MIL PESOS PARA LA BENEFICENCIA

LINARES 14.—El agricultor de Longaví, señor Manuel Valdés Orúzar, donó dos mil pesos para la Beneficencia.—(Espinosa).

FUE SUSPENDIDO EL MEDICO SANITARIO DE CHANCO

LINARES 14.—La Intendencia suspendió al médico sanitario de Chanco, don Ramón Alderete por ausentarse por segunda vez sin permiso. —(Espinosa).

LAS OBRAS DEL ESTADIO

LINARES 14.—El arquitecto señor Eduardo Carrasco, que tiene a su cargo las obras del Estadio, presentó hoy una solicitud a la Intendencia reclamando el pago de 30,000 pesos, valor de las obras terminadas, pues sin dicha cantidad no puede continuar los trabajos del Estadio.—(Espinosa).

CHILOE

NUEVA CLASIFICACION DE PATAL

MAULLIN, 14.—La Junta de Beneficencia recibió del contratista señor Pedro Ramírez, el nuevo pabellón del hospital, que se destinará a un dispensario tracomatoso, una sala de maternidad y una sala de niños.

La Junta, además, acordó construír una sala de operaciones y llamar a concurso para proveer el cargo de identificador del policlínico. —(García).

T. DE MAGALLANES

MOVIMIENTO MARITIMO

MAGALLANES, 14. — En la madrugada de ayer fondeó en este puerto el vapor "Tarapacá".

Hoy sale con destino a Valparaíso el vapor "Apolo". — (Alvarez).

1.700 CABEZAS DE GANADO

MAGALLANES, 14.—El vapor nacional "Avilés", lleva con destino al Callao, mil setecientas cabezas de ganado lanar, del establecimiento ganadero San Gregorio de la firma Méndoza Barbety. Este es el quinto cargamento de importancia de lanares reproductor, enviados al Perú.—(Alvarez).

EL SERVICIO RADIOTELEGRAFICO

MAGALLANES, 14. — El diario "El Magallanes", refiriéndose al retraso del servicio radiotelegráfico, dice, que desde hace dos meses que el intercambio de comunicaciones radiotelegráficas con el norte del país, viene sufriendo un retraso de seis o más días y que por este motivo son generales las quejas del comercio y de los particulares.

Dicho diario ha tenido, por esta circunstancia, que obtener sus servicios noticiosos por la vía argentina.— (Alvarez).

LA VOZ DE LAS PROVINCIAS

"LA LEY".—SAN ANTONIO 12—1—Una opinión importante.—Recuerda la declaración que hiciera, con ocasión de su visita a Chile, el Presidente electo de los Estados Unidos, Mr. Hoover, quien declaró que nuestro país tiene un brillante porvenir por ser una nación progresista y con grandes fuentes de riqueza. Elogió también la actuación de los actuales hombres de Gobierno. Estas declaraciones bastan para terminar con las quejas interminables de los pesimistas o de los fracasados. La realidad demuestra que debemos confiar tranquilos en la acción patriótica de nuestros gobernantes.

"EL DIARIO COMERCIAL".—CURICO 13.—I—Los presupuestos municipales para 1929.—Manifiesta que los presupuestos de la Municipalidad, aprobados por el Supremo Gobierno, son los más altos que ha conocido la ciudad. Con la cantidad consultada en los presupuestos actuales, Curicó debe sentirse impulsado por un desenvolvimiento material y de ornato, que trasrá progreso y bienestar. Se cumplirán todas las exigencias y necesidades locales. En esta forma se han traducido las aspiraciones de un pueblo.

"EL DIA".—TALCA 13.—I—Las actividades de los pequeños propietarios.—Se refiere al éxito alcanzado en Santiago por la comisión de pequeños propietarios que llegó hasta S. E. el Presidente de la República, en busca de una ayuda más amplia que las otorgadas a los damnificados de Talca. Llegaron hasta la Moneda con fe, pues sabían perfectamente bien que frente a los destinos de la República está colocado un hombre que rinde un tributo religioso a la justicia y al derecho. Considera, además, la prudencia de que se agrupen los individuos en colectividades bien organizadas, a fin de hacer una labor eficaz y una vida intimamente unida, alrededor de sus aspiraciones e ideales.

"EL DIA".—CHILLAN 13.—I—Planta eléctrica municipal.—Manifiesta que se ha consultado un empréstito en los presupuestos municipales aprobados por el Gobierno, por la suma de un millón doscientos mil pesos, para el establecimiento de una gran planta eléctrica municipal, que sirva ampliamente a la ciudad. Este proyecto, que será una realidad, significa para Chillán un paso de verdadero progreso y solucionará definitivamente una dificultad que se hacía insostenible. Detalla, finalmente, los beneficios directos e indirectos de plantas eléctricas municipales.

"EL SUR".—CONCEPCION 13.—I—Construcción de habitaciones para obreros.—Las leyes que determinaron los medios necesarios para la realización de habitaciones baratas e higiénicas, destinadas a los obreros, han estado muy lejos de proporcionar los resultados que de ellas había derecho a esperar. Numerosas dificultades impidieron la verificación de estos propósitos. De tales defectos tomó nota el actual Gobierno, y procedió a la reorganización del Consejo Superior de Bienestar Social, y al establecimiento de las debidas incompatibilidades. En esta forma, buscó otros procedimientos encaminados a solucionar este problema, que persistía con todos los caracteres de gravedad. Esto es lo que ahora se ha hecho, por las determinaciones del Ejecutivo para construír grandes poblaciones obreras en diversos puntos del país.

"LA PATRIA".—CONCEPCION 13.—I—Dirección de Obras Públicas.—Manifiesta que la Dirección General de Obras Públicas, que tendrá la supervigilancia directa del plan extraordinario de obras públicas, que está empezando a aplicarse, y el control permanente de las demás obras fiscales, es un organismo con facultades amplias para ofrecer mayores garantías y llenar cumplidamente uno de los propósitos gubernativos más destacados de la Administración actual: el control fiscal estricto y la utilización de procedimientos que tiendan a acrecentar la confianza de la opinión. Es, a nuestro juicio, dice, la garantía mayor que pueda darse al país, el establecimiento de una Dirección de Obras Públicas con tales atribuciones.

"EL SIGLO".—LOS ANGELES 13.—I—El nuevo alcalde.—Celebra el nombramiento de alcalde de Angol, recaído en la persona del señor Luis Garretón, coronel en retiro. Militar pundonoroso, caballero a carta cabal, hombre emprendedor, de orden y disciplina, que encauzó su existencia dentro de las severas normas de la vida militar y que ha dado ejemplo de su preparación como comandante de los regimientos Lautaro y Puleto, hará una obra de adelanto y de progreso para la ciudad, y resolverá muchos problemas de vital importancia para Angol.

En todos los círculos ha sido recibido con generales muestras de simpatía el nombramiento del señor Garretón.

"LAS NOTICIAS".—LOS ANGELES 13.—I—Estación experimental.—Ha causado la mejor impresión, pues demuestra la ecuanimidad y altura de miras del Gobierno, la inclusión de Los Angeles como centro de una Estación agrícola experimental. Como consecuencia de la atención que encuentra la solución de los problemas de esta región, en las esferas del Gobierno, se verá, dentro de poco, que se levanta y aumenta la producción de Bío-Bío, a cifras que serán la mejor satisfacción para cuántos vienen luchando modestamente por el progreso.

CONCEPCION

El Gobierno dará toda clase de facilidades a los obreros

QUE QUEDEN CESANTES CON LA PARALIZACION DE LAS MINAS DE CURANILAHUE.—UNA VISITA DEL INSPECTOR DEL TRABAJO.—CON LA REANUDACION DE LAS LABORES EN SCHWAGER NO HAY DESOCUPACION OBRERA

CONCEPCION, 14.—Hoy llegó el Inspector General del Trabajo, señor Exequiel Figueroa, quien viene a imponerse de la situación de los obreros de la región carbonífera.

En la misma tarde de hoy el señor Figueroa se dirigió a Coronel, para seguir después viaje a Schwager y Lota, con el objeto de visitar todos los establecimientos mineros.

Interrogado, declaró oficialmente que la Compañía Minera de Curanilahue paralizará definitivamente sus labores el 31 del presente. Agregó que el Supremo Gobierno se ha preocupado ya de la situación que se creará a los obreros que prestan sus servicios en este establecimiento, y que dará toda clase de facilidades a aquellos que quieran trasladarse a cualquier punto del país.

Además, las minas de Schwager reanudarán sus labores en definitiva, por lo que en realidad no hay desocupación obrera. — (Poblete).

Se impidió la liquidación de la Agencia «El Banco del Pobre»

ESTA OPERACION SIGNIFICABA UN PERJUICIO PARA LOS QUE TENIAN PRENDAS PENDIENTES

CONCEPCION, 14. — La Inspección de Casas de Préstamos ha tomado medidas extraordinarias en contra de la Agencia "El Banco del Pobre", de propiedad del ciudadano ruso, apellidado Kaffman. Dicho individuo pretendía liquidar su agencia con manifiesto perjuicio para quienes tenían prendas pendientes en su establecimiento.

La Inspección autorizó el traslado de las prendas a la Agencia "La Rioja", con lo cual resguarda los intereses de una enorme cantidad de gentes de escasos recursos.

Las medidas adoptadas por la Inspección de Casas de Préstamos han sido enérgicas, oportunas y rápidas.—(Poblete).

BIO-BIO

Que se restablezca el antiguo itinerario de trenes

SOLICITAN A LA DIRECCION DEL RAMO, EL COMERCIO Y VECINOS DE LOS ANGELES

LOS ANGELES, 14.—Tema de permanente comentario es, en todos los círculos, la modificación de los antiguos itinerarios de trenes y la anulación de algunos de éstos, con grave perjuicio para el comercio, la industria y la agricultura y habitantes en general.

Aparte de estas consideraciones, e interpretando el sentir de todos los intereses perjudicados con tales innovaciones, se ha dirigido al señor Pedro Blanquier, Director General de los Ferrocarriles del Estado, una comunicación que va firmada por representantes del alto comercio, de la banca, la industria, la agricultura, la prensa y cuanta actividad de importancia existe en la región.

El siguiente es el texto de dicha comunicación:

"Señor Pedro Blanquier, Director General de los Ferrocarriles, Santiago.—Distinguido señor Director:

El comercio, la industria y los vecinos de Los Angeles y del Departamento, se permiten representar a Ud. la conveniencia de restaurar, en la ramal de Santa Fe, los antiguos itinerarios.

En abono de nuestra petición, debemos hacer presente al señor Director, la creciente importancia de Los Angeles y su calidad de capital de una dilatada provincia agrícola como Bío-Bío que necesita mantener un contacto fácil y rápido con todas sus regiones.

A estas razones agregaremos la circunstancia de que el ramal de Santa Fe, proporciona entradas cuantiosísimas que, aunque se dupliquen sus actuales gastos, siempre habría una utilidad apreciable a favor de los intereses de la Empresa.

Independiente de las razones que anteceden, es oportuno significar también que, como centro de turismo, Los Angeles representa un factor interesante. El Salto y la Laguna del Laja, constituyen atractivos llamados a crear una corriente que es indispensable favorecer con las comodidades de movilización indispensables.

El restablecimiento de los trenes suprimidos, permitirá, por otra parte, mantener una máquina en la estación Los Angeles, que facilite la movilización para el buen servicio de carga y descarga. Esta Zona que es eminentemente ganadera y que, día por día, aumenta su importancia en este sentido, debe tener las comodidades necesarias para estas actividades, que se ven actualmente entorpecidas por carencia de medios para facilitarlas.

En la seguridad de que nuestra representación será favorablemente acogida por el señor Director, nos es grato suscribirnos como sus muy attos. y S. S.".—(Staforelli).

CAUTIN

El Ministro de Fomento se dirigió a Perquenco

REGRESARA EL JUEVES A TEMUCO

TEMUCO, 14.— El Ministro de Fomento se dirigió ayer a Perquenco. Lo despidieron en la estación las autoridades y características personas de la ciudad.

El Ministro regresará el jueves a Temuco con el fin de firmar el despacho de su Ministerio y resolver algunos asuntos pendientes, especialmente, el que se refiere a la constitución de la propiedad austral y división de las comunidades indígenas.

A fines de la semana regresará a Santiago.— (Espinosa).

Clarenore Stinnes, que da la vuelta al mundo en automóvil, llegó ayer a Santiago

UNA ENTREVISTA A LA HIJA DEL DIFUNTO MULTIMILLONARIO ALEMAN. — LA DRAMATICA CACERIA DE UN OSO EN SIBERIA. — EL DEPORTE FUERZA INTERNACIONAL E IGUALITARIA. — COMO SE VIVE EN LOS PAISES DE EUROPA. — POR TODOS LOS CAMINOS LA MUJER LLEGA AL HOGAR. — ALGO DEL HOGAR Y ALGO DEL AMOR. — EL ALMA SENCILLA Y MODERNA DE FRAULEIN CLARENORE STINNES

Poco después de las 17 horas de ayer, llegó a Santiago la señorita Clarenore Stinnes, de cuyo viaje a Chile informó oportunamente este diario.

Una viva expectación se había suscitado alrededor de la noticia relativa a la llegada de la intrépida viajera, que, procedente de la Argentina, último país por donde había pasado su poderoso automóvil, debía hacer su entrada a la capital en la tarde de ayer.

A las 13 horas fuimos informados por nuestro corresponsal en Los Andes, que la señorita Stinnes, después de descansar breves momentos en la ciudad, había seguido viaje a la capital.

HACIA COLINA

La señorita Stinnes y su acompañante, el operador cinematográfico D. C. A. Soederstroem, debían pasar necesariamente por el pueblo de Colina.

En vista de lo que decimos, a las 12 horas de ayer nos dirigimos al encuentro de la señorita Stinner.

El viaje que precedió al encuentro, fué interrumpido, por nuestra parte, con numerosas detenciones, que hicimos con el objeto de ponernos en comunicación telefónica con las puestos de referencias existentes en el camino de Los Andes a Colina, por el cual, a esa misma hora, avanzaba el automóvil de la señorita Stinnes.

Algunos kilómetros antes de llegar a Colina fuimos informados por teléfono que un auto con las características del que ocupaba la señorita Stinnes, venía del norte, en dirección al pueblo.

EL ENCUENTRO

En efecto, instantes después de apostarnos en la calle central del pueblo, veíamos aparecer, entre una nube de polvo, una potente máquina, que se detuvo junto al grupo de gente que rodeaba nuestro automóvil.

Inmediatamente nos dirigimos a saludar a la señorita Stinnes, "Fraulein Clarenore", como la ha llamado la prensa y a su acompañante, el señor D. C. A. Soederstroem.

La señorita Stinnes nos acoge con cierta dosis de curiosidad, y al impulso de nuestros deseos por una frase que lo murmuramos en español, nos manifiesta, en fácil castellano, que podemos conversar.

Le manifestamos entonces que, ante todo, tenemos el encargo de presentarle los saludos de "La Nación", los cuales agradece, diciéndonos que en Buenos Aires había tenido oportunidad de conocer algunos números de nuestro diario.

HACIA LA CAPITAL

Durante el viaje a Santiago notamos la curiosidad que despertaba el paso del automóvil, aún entre los pobladores de los caseríos, que examinaban las dos banderas colocadas sobre los tapabarros delanteros, una de la República alemana y otra chilena.

El automóvil es una potente máquina de fabricación alemana; en su carrocería lleva impresas las huellas del magno viaje que viene realizando: dentro de él, dos muñecos-mascotas cuelgan de los rincones, como revelando que su aspecto imponente y las hazañas realizadas, no obstan para que su propietaria sea mujer.

EN SANTIAGO

El paso del automóvil por las calles de la capital suscitó la más viva curiosidad. Los transeuntes se detenían a contemplarlo y lo seguían con la vista, observando los detalles de la potente máquina, el aspecto de la carrocería, y, en especial, a la señorita Stinnes y compañero, cuyos nombres corrieron de boca en boca durante el día de ayer.

EN CASA DE UN OCULISTA

Debido a una ligera molestia que le afectaba la vista, la señorita Stinnes manifestó su deseo de consultar un oculista apenas llegase a la capital; en efecto, el automóvil se dirigió a casa del doctor Stelling, quien había sido avisado por teléfono desde la Tenencia de Carabineros de Portezuelos, a fin de que la esperase a las 18 horas.

Felizmente, dicho facultativo diagnosticó una indisposición de la vista sin mayor importancia.

EL HOTEL DONDE SE HOSPEDA

La señorita Stinnes y su acompañante, se hospedaron en el Hotel Mundial, a donde llegaban más o menos a las 19 horas, para inscribir sus nombres en el registro de pasajeros, después de recorrer algunas calles de la capital.

Habíamos quedado de acuerdo con ella en que tan pronto como se encontrara instalada en su hotel, iniciaríamos una conversación más detenida que la que sostuvimos en Colina.

Y, en efecto, algunos segundos después nos encontramos tocando a la puerta número 64, del sexto piso del Hotel Mundial. Al primer golpecito, nos responde desde adentro un varonil "¡Ja!" y el propio acompañante, el señor Soedertroem, nos estrecha fuertemente la mano. ¿Por qué este hombre rubio y atlético, atezado por el sol y el viento de muchas regiones, nos ha dado tan inmediata impresión de confianza? Correspondimos con fuerza a su apretón y ya sintiéndonos en ambiente, avanzamos al interior de la pequeña habitación. La señorita Clarenore ha saltado del lecho, donde estaba sentada, y avanza, con paso seguro, hacia nosotros. Nos da un apretón de manos cordial y comunicativo. Nosotros, por segunda vez, experimentamos la sensación de encontrarnos con dos seres muy conocidos. ¡No en balde hemos seguido a "fraulein" Clarenore en su audaz travesía por el mundo y no en balde nos hemos familiarizado ya, al través de una docena de fotografías, con su dinámica y moderna figurita!

CLARENORE STINNES Y SU ACOMPAÑANTE

Y hemos dicho figurita porque, contra todo lo que pudiera creer cualquier imaginativo, la señorita Clarenore, a pesar de su raid extraordinario, a pesar de todas las proezas realizadas, es, esencialmente, una mujer. De estatura mediana y menuda silueta, hay algo en ella muy atractivo, muy dulce, muy femenino. La observamos con detención y echamos de ver que son los ojos, unos ojos de azul profundo, de hermoso contorno y claro y pensativo mirar, sombreados por bellas pestañas. En la fisonomía, a pesar de los rasgos finos, hay una grande y concentrada voluntad, una energía latente, capaz de desafiar cualquier peligro y la tez, antes muy blanca, está tostada ahora por todos los soles del mundo; el sol de Europa, el pesado sol asiático, el fuerte sol americano: todos ellos han impreso su huella en éste, a la vez, delicado y resuelto rostro de muchacha moderna.

La señorita Stinnes viste una camisa kaki, "de campaña"; un pantalón de montar, de igual color y dos grandes botas reforzadas; su "toilette" no puede ser más sencilla y más en carácter para una raidista internacional.

Su acompañante, el operador cinematográfico y deportista sueco C. A. Soederstroem, es, como dijimos, un prototipo de la cultura física de los países del norte. De aventajada estatura, amplias espaldas y musculados brazos, es, también, muy rubio y atezado por la dura vida al aire libre; la cabeza es enérgica y voluntariosa y el valor y la tenacidad se acusan en los ojos acerados, los pómulos salientes, el poderoso mentón. Viste, por lo demás, idéntico traje que a su compañera.

Fraülein Stinnes y su acompañante

IMPRESIONES DE LLEGADA

Después de algunas frases de cortesía y de aceptar una silla, entre maletas, papeles y objetos de toda clase diseminados por la habitación, comenzamos a charlar.

—¿Ha llegado Ud., bien, señorita Clarenore? ¿No está cansada?

—¡Oh, sí! He llegado perfectamente. No siento el menor cansancio. Me encuentro bien, contenta de estar aquí, de haber llegado sin incidentes—nos responde "fraulein" Clarenore, en perfecto castellano, con una ligera e imperturbable voz, clavando en nosotros sus pensativos ojos azules.

Fraulein Clarenore Stinnes, lee "La Nación", que anunció exclusivamente su venida al país

—¿No tuvo dificultades para pasar la Cordillera?

—Dificultades, no. Tal vez pequeños inconvenientes. Algo pesada la travesía. Algunas subidas arenosas y curvas difíciles en la frontera. Después, en Chile, todo muy bien. Los caminos, especialmente, desde Los Andes, son muy buenos. Nuestro "Adler" se ha comportado muy bien.

—¿Lo conducen, naturalmente, los dos?

—¡Oh, claro! Los dos. Nos relevamos a medida del cansancio respectivo. Cuando el señor Soedestroem está ya algo fatigado, tomo yo el volante y, después, él.

SU VIAJE

—¿Su viaje ha sido, en general, feliz?

—¡Sí! Ha sido un buen viaje. Hemos tenido tropiezos, hemos corrido peligros, hemos encontrado dificultades más o menos serias, pero, ya ven ustedes, estamos aquí, en Chile, perfectamente...

—¿Después de haber recorrido...?

—Desde nuestra salida de Berlín, el 25 de mayo de 1927, veinte mil kilómetros y algunos cuantos países: Alemania, Austria, Rumania, Bulgaria, Turquía, Asia Menor, Siria, Palestina, Persia, Rusia, Siberia, China, Japón, Perú, Bolivia, Argentina y Chile.

—¿Siempre en automóvil?

—Siempre. Si no fuera así, éste no sería un raid. No hemos, naturalmente, atravesado el mar en nuestro "Adler", pero hemos cruzado en él todas esas tierras.

OBJETO DE SU VIAJE

—¿Y su viaje, ¿es un viaje de sport?

—¿Qué otra cosa podía ser? Es, exclusivamente, un viaje de sport. Esta misión de dar la vuelta al mundo en automóvil, es, para mí, una misión que debo cumplir, de todas maneras, sea como sea. Yo creo que es éste un hermoso sueño para una mujer. ¡Ser la primera en dar la vuelta al mundo en automóvil! Realmente, es muy agradable para mí haber emprendido este viaje y haber hecho gran parte de él sin accidentes graves ni desgracias.

—El señor Soederstroem ¿es el único que queda de los acompañantes con que partiera usted de Berlín?

—¡Oh, sí!—dice la señorita Clarenore, mirando con cierto orgullo a su leal y valeroso acompañante que, hablando algo de castellano y comprendiendo nuestra charla, sonríe alegremente.—El señor Soederstroem es, además de raidista y compañero mío en este viaje, un habituado "sportsman-récord" de Suecia, su país. Dió la vuelta a su tierra en motocicleta y obtuvo un récord y también otro en el "yachting", en las regatas. Esto no es nuevo para él.

UNA AVENTURA DRAMATICA

Alguien toca la puerta. Es un moro trayendo limonadas y cigarrillos turcos. Ambos beben con avidez el refresco y nos ofrecen un cigarrillo; fumando, observamos que "fraulein" Clarenore es una experta fumadora. El tul azulado de los cigarrillos nos acerca aún más y la conversación se hace más y más franca. Preguntamos entonces, decididamente:

—Debe haberles acontecido muchos sucesos dramáticos. ¿No podría referirnos algunos, señorita Clarenore?

Ella traduce rápidamente al alemán y ambos sueltan una fresca y sana carcajada. Por fin, riendo con una risa muy clara, de niña pequeña "fraulein" Clarenore nos contesta:

—Nos han ocurrido muchas cosas dramáticas. Es, verdaderamente, difícil elegir una, así, inmediatamente... Pero, como ustedes lo quieren, tal vez puedo contarles algo que nos sucedió en Siberia, cazando el "oso".

—¿El oso! — interrumpimos nosotros.

—Eso es. Gracias. El oso. Atravesábamos el Lago Baikal, completamente helado y se nos ocurrió visitar un pueblecillo de la ribera. Nos dijeron allí que un oso gigantesco invernaba en un bosque distante cincuenta kilómetros, y los paisanos de esa aldea nos pidieron fuéramos a cazarlo, pues les hacía mucho daño. Nosotros, muy interesados, partimos con una cincuentena de los habitante dar caza al oso. Anduvimos todo un día a caballo, y después de andar otro día sobre la nieve, nos internamos en un bosque espesísimo. Arribamos al anochecer a una cabaña para buen fuego y tratamos de esperar la cazadores, cercana, según se nos dijo, a la guarida de la fiera. Era una habitación pequeñísima hecha de troncos, de no más de dos metros por dos, o tal vez menos. Encendimos un buen fuego y tratamos de esperar la hora oportuna para cazar al oso. Hacía un frío de cincuenta grados bajo cero y el cruel y helado viento siberiano estremecía la casa. Estábamos ya algo amodorrados con el cansancio y el frío, cuando los paisanos que rodeaban la cabaña nos manifestaron que se irían a reposar a un sitio cercano para dejarnos dormir tranquilamente y que tuviéramos cuidado de dejar fuera nuestras armas a fin de no asustarnos inútilmente y poner en guardia al oso. A nosotros nos pareció que ésto no andaba muy a las derechas y, en vez de dormir, resolvimos velar toda la noche, con la pistola en la mano y la carabina entre las piernas. Nada pasó en algunas horas. Establecimos después un turno y mientras dormía mi compañero, vi señales sospechosas en los paisanos y hube de encaramarlos con mi pistola y mantenerlos a raya hasta que mi compañero despertó y despuntó el alba. Se retiraron con el amanecer y nosotros proseguimos nuestro camino. Al llegar a la ciudad cabecera de aquella provincia siberiana, el Gobernador, al oír nuestra relación, se extrañó muchísimo de que aún estuviéramos vivos, pues habíamos caído en manos de la peor banda de bandidos de la región.

ATRAVESANDO LA CHINA

—¿En qué otra región corrieron ustedes riesgos parecidos?

—En la China, a causa de la revolución. Nos fué muy difícil atravesar China, y no habríamos podido hacerlo a no haber contado con un guía que supo sernos fiel por dinero. Cruzamos comarcas enteras infestadas por bandoleros, y sólo gracias a la habilidad de nuestro guía pudimos escapar. Como él había sido, y parece también lo era todavía, un bandido, pudimos, en algunos casos, salir de apuros gracias a la amistad y "buenas relaciones" de nuestro guía con toda aquella siniestra gente. Recuerdo que nuestro "Adler" anduvo escolitado durante algunos kilómetros por una gruesa partida de bandoleros y, seguramente, lo hubiéramos pasado muy mal, si nuestro guía no les hubiera engañado entretenéndolos en una posada y haciéndonos huir en dirección contraria.

UNA FOTOGRAFIA

En este momento vuelven a tocar la puerta. Es un fotógrafo de nuestro diario. Es acogido amablemente y tanto Clarenore Stinnes como su compañero se prestan buenamente para posar ante nuestro objetivo. Salen al balcón del Mundial. Está cayendo la tarde y los últimos rayos incendian aún más las cabelleras dorradas y los rostros enérgicos de "fraulein" Clarenore y de su intrépido compañero. Mientras el fotógrafo alista la máquina, la señorita Clarenore habla con nosotros sobre Santiago y elogia sin reservas a la ciudad por su carácter y su belleza. Hablamos, en seguida, de los numerosos alemanes que hay en Chile y la informamos sobre el extraordinario progreso del sur, narrándole, en dos trazos, la épica colonización de la tierra sureña por los germanos. Los ojos de la hija del multimillonario Stinnes brillan de satisfacción y prosigue charlando con nosotros. He aquí, de pronto, que el fotógrafo quiere fotografiarla primero a ella y, en seguida, a su acompañante. "Fraulein" Clarenore se opone resuelta:

—¡Es inútil! querer tomarme solo! ¡O con el señor Soederstroem, o nada! ¡No puede cortarlo a él! ¡Debemos salir uno con otro! ¡El raid no lo he hecho sola y el mérito es de los dos! ¡Es un raid sueco-alemán!—termina dirigiéndose a nosotros, con una cristalina sonrisa.

Volvemos a la habitación. Nos muestra una hermosa medalla de oro, con su nombre inscrito, con que el "Touring Club Argentino" quiso premiar su valor y otra, parecida, con que el "Automóvil Club" de Buenos Aires, agració a su compañero C. A. Soederstroem.

CONCEPTO DEL SPORT

—¿Hace mucho tiempo que Ud. practica el sport?

—Bastante. Siempre me ha agradado mucho. El sport automovilístico sólo lo practico hace, más o menos, cinco años. El señor Soederstroem hace mucho más tiempo; ha sido él, desde su infancia, un sportman avezado.

—¿Le atrae a Ud. el sport como un ideal?

—Talvez sí como a un ideal, sí; pero lo que me gusta en él es que no hay diferencias de ninguna clase entre los que lo practican; ni diferencias de raza, ni de país, ni hasta de situación o de otras clasificaciones humanas. El valor del hecho solamente pesa en él; no el valor de la persona o del individuo. Me interesa mucho este carácter internacional, e igualitario del sport.

COMERCIANTE, AGRICULTORA Y MUJER CULTA

—¿Antes de dedicarse de lleno al deporte ¿qué actividades le interesaron más?

—Me interesó mucho el comercio, el trabajo en oficinas; es un vasto campo para una mujer de sentido. Me interesó también, antes, mucho, la agricultura, los trabajos de la campiña, en, donde también una mujer encuentra un terreno espléndido para su iniciativa.

—¿Le ha interesado, además, la literatura?

—No me ha interesado como un arte al cual hubiera podido dedicarme, pero ¡eso sí!, la lectura me agrada mucho.

—¿Qué autores lee? ¿Sólo alemanes? ¿Clásicos? ¿Modernos?

—¡Oh!—dice Clarenore sonriendo con su límpida risa de chicuela —esas preguntas ¿sabe? se me vienen demasiado rápidas encima de mi cara. Es como una lluvia, así, tan de repente, sin saber antes. Necesitaría reposo para contestarles, pero, si ustedes quieren, puedo decirles que me gustan Goethe y Heine y, muchísimo, Bernard Shaw, Claude Farrère. Tal vez, en otros momentos, puedo darles idea de mis gustos en los libros; me gusta, sin embargo, la literatura seria, ciencia, filosofía.

—¿Nietzche? — saltamos, impulsivamente.

—Es mejor que no hablemos de esto — dice, riendo sonoramente, nuestra interlocutora.

—¿Le agrada la amena literatura? ¿La de aventuras?

—Cuando es buena, sí, me gusta mucho. Kipling, por ejemplo, me gusta bastante. Hay otros que no me gustan. Es que aquí, más que en otras novelas, hay que moverlo bien el lápiz. Si no se mueve bien, uno no puede leer. Se aburre.

—Y la escultura, la música, la pintura, la danza, ¿le han atraído?

—Como artes, para cultivarlas yo, no. Me encantan ai como cosas lindas. Me encanta todo lo que es belleza, no se hubiera interesado en otras épocas. La mujer ha tenido porque el mundo tiene más cualidades, más campos, más ocupaciones, más despertar.

—¿Y no cree Ud. en la superioridad de la vida del hogar?

—¡Ah, naturalmente! — dice con mucha seguridad. Clarenore. Al fin de todas las cosas está la destinación de la mujer: el hogar. Es algo de la Naturaleza, ley implacable, y lo que es Naturaleza, lo es siempre de verdad. Pueden cambiar las costumbres, las modas, hasta las costumbres, pero, eso sí, nunca cambiará la naturaleza.

¿Y EL AMOR?

—Y cuando termine su gran raid ¿no tiene Ud. nada pensado?

—¿Cómo iba a tenerlo? Lógicamente, terminar este raid, esta empresa en que me he lanzado, seguramente, pensará hacer otra. ¿A llevar mi actividad. ¿A qué hacer ahora?

Nosotros, juzgando el momento propicio, avanzamos algo más.

—¿No ha pensado aún en formar un hogar?

—No, nunca todavía—responde inmutarse, devolviendo nuestra mirada escrutadora, "fraulein" Clarenore.—¿Cómo iba a pensar? ¡Qué! Todavía no se ha presentado el momento de pensarlo. ¡Con que viejo, pues, hacerlo ahora?

Nosotros ya lanzados en la charla, reabaldizo, llegamos más lejos.

—Y del amor, señorita Clarenore ¿qué piensa Ud.?

—¡Nada! ¿Qué puedo pensar? Nunca, sin extrañeza en lo más profundo, nuestra interlocutora.—¡Para mí! y diciendo esto, lo traduce rápidamente al señor Soederstroem.

El equipaje de la intrépida automovilista alemana

llo: un panorama, una obra de arte, un ser humano, un libro, un deporte, un peligro... —dice Clarenore, mirándonos muy fijamente a los ojos, con una tranquilidad casi filosófica.

LA VIDA EN LOS DIVERSOS PAISES

—Usted, naturalmente, habrá viajado por toda Europa y gran parte del mundo, y, por cierto, algunos países le habrán interesado más que otros. ¿En cuál de ellos cree Ud. que se vive mejor, más a gusto, con más confort, con más belleza, con más intensidad?

—Es muy difícil —nos responde "fraulein" Clarenore— es mucho, tratándose de países, decir cuál le gusta a uno más. Yo creo que un país en donde uno es sólo y no tiene amigos ni parientes ni vínculos ninguno, debe, forzosamente, no ser un país muy alegre. Yo no creo que sea culpa de los países, sino del hombre mismo que va a ellos. Todos los hombres se sienten por lo general, muy bien en sus patrias. Salen fuera de ella y están tristes y melancólicos. Es que se sienten solos, y el hombre, de por sí, no gusta la soledad y el peligro. ¡Y eso que son tan lindos! —semi-suspira Clarenore con sus profundos ojos un poco perdidos en la espiral del cigarrillo.

LA MUJER EN LA VIDA DE HOY

—¿Cree usted, señorita Clarenore, que la vida moderna ofrece más atractivos, mayor campo de acción a la mujer de hoy que la vida de antaño ¿No cree Ud. que la mujer puede vivir ahora una vida más intensa y más personal?

—Sí, tal vez, pienso en eso. Hace cincuenta años atrás, la vida de las mujeres era muy distinta. Creía es que ellas no pensaban ni querían más que lo que tenían; vivían, al parecer, contentas y felices. Es todo una cuestión de relación; relación con la época, con el aspecto, con el tamaño de la vida. Hace años, no se necesitaban muchas cosas que la mujer juzga hoy día imprescindibles; hace cincuenta años, no se hubiera interesado mujer cosas que hoy se ven, nadie la atención. No creo que sea mucho más interesante la vida de otros siglos. La de Madame de Sevigné es tan interesante como cualquiera mujer moderna. Se puede, yo creo, decir que la vida de hoy es muy diferente, tal vez, no más interesante que otras épocas. La mujer tiene, porque el mundo tiene más cualidades, más campos, más ocupaciones, más despertar.

—¿Y no cree Ud. en la superioridad de la vida del hogar?

—¡Ah, naturalmente! — dice con mucha seguridad, Clarenore. Al fin de todas las cosas está la destinación de la mujer: el hogar. Es algo de la Naturaleza, ley implacable, y lo que es Naturaleza, lo es siempre de verdad. Pueden cambiar las costumbres, las modas, hasta las costumbres, pero, eso sí, nunca cambiará la naturaleza.

¿Y EL AMOR?

—Y cuando termine su gran raid ¿no tiene Ud. nada pensado?

—¿Cómo iba a tenerlo? Lógicamente, terminar este raid, esta empresa en que me he lanzado, seguramente, pensará hacer otra. ¿A llevar mi actividad. ¿A qué hacer ahora?

Nosotros, juzgando el momento propicio, avanzamos algo más.

—¿No ha pensado aún en formar un hogar?

—No, nunca todavía—responde inmutarse, devolviendo nuestra mirada escrutadora, "fraulein" Clarenore.—¿Cómo iba a pensar? ¡Qué! Todavía no se ha presentado el momento de pensarlo. ¡Con que viejo, pues, hacerlo ahora?

Nosotros ya lanzados en la charla, reabaldizo, llegamos más lejos.

—Y del amor, señorita Clarenore ¿qué piensa Ud.?

—¡Nada! ¿Qué puedo pensar? Nunca, sin extrañeza en lo más profundo, nuestra interlocutora.—¡Para mí! y diciendo esto, lo traduce rápidamente al señor Soederstroem.

SUS PROYECTOS DE VIAJE

Nosotros, viéndonos en situación difícilísima, regresamos apresuradamente al tema deportivo:

—¿Cuáles son los proyectos ulteriores de su viaje?

—Embarcarnos en Valparaíso, en dirección a Panamá, y, ya en la América, cruzar los países americanos, atravesar todo Méjico, recorrer los Estados Unidos y embarcarnos en Nueva York con rumbo a Portugal, España, Francia, Inglaterra y Alemania.

—¡Espera estar en Berlín el día 25 de mayo de 1929?

—¡Eso dicen los diarios! Pero, ¿qué sé yo... ¡Si es posible, sí!

IMPRESIONES DE AMERICA Y CHILE

—Y de Sud América, ¿qué impresión tiene Ud.?

—Muy buena. Nos han hecho un buen recibimiento en todos lados. En Argentina, especialmente, fuimos muy cariñosos con nosotros. Hemos pasado penalidades al norte de Argentina. Todo ha ido muy bien.

—¿Y de Chile, ¿qué opina de ahora?

—Hasta ahora, muy bonito. Es un país que ya me gusta mucho; el cielo, el paisaje, los pueblos, la capital, todo me ha gustado mucho. Hasta ahora, es esa mi impresión. Termina la hija del que fué el Rey del cobre más rico de Alemania, esta muchacha audaz y novelesca, intrépida y modernísima, que da la vuelta al mundo con la sportiva en los ojos, como si esto de desafiar al peligro, al hambre, a la sed, a las fieras, a los bandidos, no fuera realidad, nada para ella. Clarenore Stinnes, muchacha rubia y dorada, síntesis viva de este siglo de incertidumbre.

Informaciones comerciales por cable

LA LIBRA

LONDRES, 14.— La libra esterlina se cotizó en monedas extranjeras como sigue:

4.85 5/32 dólares americanos.
124.175 francos franceses.
34.90375 francos belgas.
20.41652 marcos alemanes.
192.80 marcos finlandeses.
34.485 coronas austriacas.
12.095625 florines holandeses.
92.725 liras italianas.
25.2175 francos suizos.
18.1375 coronas suecas.
18.193125 coronas noruegas.
19.18125 coronas danesas.
29.71 pesetas españolas.
22.4375 yens japoneses.
11.40 pesos argentinos.
163.8125 coronas checoeslovacas.
109.75 escudos portugueses. — (U. P.)

CAMBIOS

NUEVA YORK 14.—Hoy se cotizaron los siguientes cambios:

Argentina, 42.14 centavos oro por peso.

Chile, 12.05 centavos oro por peso.

Japón, 46.62 centavos oro por yen.

Perú, 4.01 dólares por libra peruana.

Brasil, 11.90 centavos oro por milreis.

Suecia, 26.73 centavos oro por corona.

Noruega, 26.65 centavos oro por corona.

Dinamarca, 26.6650 centavos oro por corona.

Portugal, 4.45 centavos oro por escudo.

Austria, 14.071 centavos oro por corona.—(U. P.)

NUEVA YORK, 14.—Hoy se cotizaron los siguientes cambios:

Inglaterra, 4.8466 dólares por libra esterlina.

Francia, 3.9050 centavos oro por franco.

Italia, 5.36 centavos oro por lira.

Bélgica, 13.89 centavos oro por belga.

Suiza, 19.2350 centavos oro por franco.

Alemania, 23.7450 centavos oro por reichmark.

España, 16.32 centavos oro por peseta.

Suresiavia, 1.76 centavos oro por dinar.

Holanda, 40.06 centavos oro por florin.—(U. P.)

METALES

LONDRES, 14.— Cotizaciones de metales:

Plata en barras, la onza, 0-26-43.

Mercurio, la botella, 22-7-6.

Tungsteno, la unidad, 0-20-50. — (U. P.)

METALES

NUEVA YORK 14.El estaño se cotizó hoy a razón de 49.25 centavos oro por libra, y el cobre, a 16.75.— (U. P.)

LONDRES, 14.— El antimonio se cotizó a los siguientes precios, en libras esterlinas por tonelada:

Antimonio inglés para entrega inmediata 64-6-0; a 90 días, 65-0-0.

Antimonio extranjero, para entrega inmediata, 39-0-0; a 90 días, 39-2-5.— (U. P.)

LONDRES, 14.—Al cierre de las operaciones en el Mercado de Metales, los precios quedaron como sigue, en libras esterlinas, por tonelada de 2,400 libras:

Plomo: entrega inmediata, 21.17.6; a 90 días, 22.5.0.

Estaño: entrega inmediata, 222.15.0; a 90 días 222.10.0.

Cobre en lingotes: entrega inmediata, 75.0.0; a 90 días, 73.0.0.

Cobre electrolítico: entrega inmediata, 78.5.0; a 90 días, 73.15.0.

Zinc: entrega inmediata, 25.5.0; a 90 días, 26.7.6.—(U. P.)

NUEVA YORK, 14.—Al cierre de las operaciones en el Mercado de Metales los precios quedaron como sigue, en centavos oro por libra:

Plomo: entrega inmediata, de 49.37 y medio a 50.

Zinc: de 6.40 a 6.50.

Cobre en lingotes: de 16.75 a 16.87 y medio.

Cobre electrolítico: de 17 a 17.10.—(U. P.-

ACCIONES

NUEVA YORK, 14.—Los títulos que se mencionan a continuación se cotizaron hoy en la forma siguiente:

Allis Chalmers, 189.
American Metal, 72.75.
American Smelting and Refining, 97.
American Telegraph and Telephone, 196.50.
American Woolen, 27.50.
Anaconda Copper, 118.87.
Anglo Chilean Nitrate, acciones, 36.50.
Anglo Chilean Nitrate, bonos, 95.
Armour of Delaware, 85.
Armour of Illinois, 17.50.
Atchison S. T., 199.
Bethlehem Steel, 85.50.
Cerro de Pasco, 104.50.
Chile Copper, 75.50.
Bonos chilenos, del 6 por ciento, vencimiento 1960, 93.37.
Bonos chilenos del 6 por ciento, vencimiento 1961, 94.
Bonos de la Caja Hipotecaria de Chile, del 7 1/2 por ciento, vencimiento 1957, 97 62.
Continental Oil, 19.12.
Dodge Brothers, 23.
Dupont de Nemours, 500.
General Asphalt, 78.37.
General Electric, 233.50.
General Motors, 199.
Great Western Sugar, 39.87.
Hudson Motors, 86.62.
International Cement, 91.87.
International Harvester, 94.
International Telegraph and Telephone, 213.87.
Kennecott Copper, 154.50.
Marland Oil, 42.75.
Missouri Pacific R. R., 65.50.
National City Bank of New York, 13.80.
Patiño Mines and Enterprises Consolidated, 38.50.
Southern Pacific R. R., 130.87.
Standard Oil of California, 69.50.
Standard Oil of New Jersey, 12.12.
Studebaker Corporation, 89.75.
Swift International, 35.62.
Texas Gulf Sulphur, 77.25.
Unión Pacific R. R., 219.
U. S. Leather, 35.
U. S. Rubber, 54.25.
U. S. Steel, 168.—(U. P.)

NUEVA YORK 14.— Los títulos que se mencionan a continuación se cotizaron en la forma siguiente:

Bonos de la National Lead Co., 99.18.

Bonos del Empréstito de la Libertad, de 3 1/2 o/o, 100.20.

Bonos del primer empréstito de la Libertad, de 4 1/4 o/o, 100.60.

Bonos del cuarto empréstito de la Libertad, de 4 1/4 o/o, 100.60.

Bonos del Tesoro, de 4 1/4 o/o, 111.20.

Bonos del Tesoro, de 4 o/o, 106.

Bonos del Tesoro, de 3 3/4 o/o, 98.60. —(U. P.)

BONOS CHILENOS

LONDRES, 14.— Los bonos chilenos del 7 1/2 por ciento, de 1933, se cotizaron a 106.50, y los del 6 por ciento, de 1926, a 93.— (U. P.)

El Curso Pre-Escolar, Montessori y Froebel se inició ayer

HOY SE EFECTUARA LA PRIMERA CLASE

Ayer se inició en la Escuela Normal número 2 el curso preescolar que dirigirán las profesoras señoritas Sara Perrin y María Cáceres, el que se ceñirá a los programas de Froebel y Montessori.

Al acto de ayer asistieron los señores Vicente A. Riquelme, Director General de Educación Primaria; Luis Tirapegui, Inspector de Escuelas Normales y otras autoridades educacionales que, conjuntamente con las profesoras mencionadas, trataron las materias relacionadas con este curso y la forma en que se desarrollará.

Las clases pre-escolares, según los sistemas Montessori y Froebel, se iniciarán hoy, a las 8 horas en el mismo establecimiento.

Se amplió la matrícula para el Curso de Puericultura por correspondencia

LAS LECCIONES COMENZARAN EL 1.o DE FEBRERO

El curso de Puericultura, por correspondencia, que ha abierto el Departamento de Educación Sanitaria de la Dirección General de Sanidad, ha recibido numerosas inscripciones de madres, que desean recibir las lecciones para criar a sus hijos.

El doctor Demaría, jefe del Departamento, ha dispuesto ampliar a 2.000 el número de alumnas, máximun que se puede atender durante el año.

Las inscripciones, que se habían acordado clausurar el 1.o de febrero, parece que terminarán días antes, en vista de la demanda de solicitudes.

Como hemos dicho, la finalidad del curso de Puericultura, abarca el período de enseñanza en la época del embarazo, del post-partum y de la lactancia, con el objeto de contribuir a la disminución de la alta cifra de mortalidad infantil.

Las instrucciones serán más amplias para las madres que residan en localidades donde no haya médico que pueda proporcionar lecciones personalmente.

La correspondencia debe dirigirse a la casilla 41-D, Santiago, al Jefe del Departamento de Educación Sanitaria.

Un distinguido ingeniero peruano llegó anoche

POR LA COMBINACION TRANSANDINA

Por la combinación transandina de anoche llegó a esta capital don Leopoldo Morey Peña y señora Josefina Mulsan de Morey, distinguido ingeniero-agrónomo peruano, quien es hermano del Segundo Secretario de la Embajada del Perú, señor don Héctor Al Morey Peña.

Don Leopoldo Morey Peña cursó sus estudios universitarios en Estados Unidos de Norte América, en la Universidad de Baton-Rouge (Estado de Louisiana). Desde hace dos años residía en Buenos Aires, ejerciendo su profesión.

Ahora va en viaje a Nueva York, donde fijará su residencia; pero antes, pasará a ver su familia a Lima.

Nos dijo anoche, cuando tuvimos el gusto de saludarlo, que hace cerca de once años no veía a su hermano Héctor, por lo que le es grato sumamente a Santiago le proporciona gran placer.

La Inspección Local sorprendió ayer numerosas infracciones

QUINCE COMERCIANTES QUE VENDIAN COMESTIBLES DE MALA CALIDAD

En la inspección practicada ayer, se encontró que vendían artículos de mala calidad o en estado de descomposición, los siguientes comerciantes:

José Pinzón, Santiago Maggi, Alberto Forero, Zattera y Basallo, Juan Maggi, Carmelo Roncallo, Luis Ogno, Sebastián Torrens, Andrés Mezzano, Miguel Vevando, Juan Tassada, Primitivo San Martín, Simonetti y Meroldi y Magdalena Vilches.

En la noche del sábado las inspecciones que recorrieron la ciudad sorprendieron 42 negocios que violaban la Ley de Alcoholes, y 18 que infringían el descanso dominical.

Fueron además remitidos a diversas comisarías, 34 individuos quienes se sorprendió vendiendo en la calle pública sin tener el permiso correspondiente.

De la cocina se propagó el fuego a la pared

ESTA MADRUGADA SE DECLARO UN INCENDIO EN LA CALLE HUEMUL

A la 1.30 de la madrugada de hoy se declaró un principio de incendio en la calle de Huemul 1294, en la propiedad de don Miguel Funzalida, domiciliado en la calle Moneda 1061.

UN DESCUIDO CON LA COCINA

Según las averiguaciones que pudo hacerse se logró comprobar que el fuego habría tenido su origen en la cocina. Allí un muchacho, llamado José Manuel Muñoz, fué encargado por su madre de encender fuego para preparar una taza de té; cuando éste estuvo preparado, el niño olvidó apagar la cocina. Nadie reparó en este detalle, que habría de ser fatal.

UN PRINCIPIO DE INCENDIO

Fué así como a la hora indicada anteriormente, el fuego de la cocina que estaba demasiado cerca de la pared, que era de tabique, se propagó a ésta y el techo. Por el humo y el calor que con este motivo se produjo, los moradores de la propiedad pudieron darse cuenta del siniestro que se había declarado.

ACUDEN LAS BOMBAS

Inmediatamente se dió aviso a la Comandancia de Bomberos, lográndo llegar al sitio amagado, con toda prontitud, la 10.a Compañía, la que haciendo uso de sus extinguidores dominó el fuego que comenzaba en cortos momentos.

La policía recogió los datos que anotamos y dejó citados para el día de mañana al juzgado a los moradores de la casa.

Vendo Chacra
SAN BERNARDO
Con sólo $ 30.000 al contado saldo facilidades. Casa 7 piezas, tinajas plantadas con 1.000 frutales escogidos de 3 años, espléndido chalet nueva construcción, baño instalado. Agua potable, luz eléctrica. Abundante agua. Ricos suelos. Deslinda con el Ministerio del Gobierno, donde está la Escuela de Reforma y una Maestranza de los Ferrocarriles del Estado. Precio: $ 3.000. Debe $ 24.000 (a 1 cuadra de la chacra está a 2 cuadras de la Gran Población Balmaceda.
Tratar con su dueño: calle Manuel Montt 2356. Lt.-X-

AHORRE DINERO! FUME FARO CIGARRILLOS CON BOQUILLA AMBRÉ 20 cvs.
Lt. G.

Lo que significa para Chile la donación Guggenheim

"EL FILANTROPO NORTEAMERICANO HA UNIDO SU GENEROSIDAD A SU AMPLIA INTELIGENCIA FORJADA EN LA ACTIVA LUCHA POR LA VIDA", NOS DICE EL INGENIERO DON ENRIQUE COSTABAL ZEGERS.—LAS ESCUELAS GUGGENHEIM DE AERONAUTICA EN NEW YORK Y BOSTON.—EL LABORATORIO AERONAUTICO DE LA ESCUELA DE ARTES Y OFICIOS.—ORIENTACION DE LA ENSEÑANZA AEREA

...n del dominio público la donación de cuatro millones de pesos hecha a Chile por el filántropo norteamericano don Daniel Guggenheim, destinados al fomento de la aviación civil.

...ndo el objeto de estimar los beneficios que traerá al país el celebrado acto del señor Guggenheim, hemos tenido ocasión de conversar con el ingeniero civil, don Enrique Costabal Zegers, persona altamente capacitada para opinar en esa materia.

El señor Costabal fué enviado por la República de la Fundación Santa María a estudiar a Europa y Estados Unidos las escuelas industriales de esos países, a fin de preparar la organización de la enseñanza y la dirección técnica de los establecimientos técnicos de Chile, cargo que el señor Santa María le confiara, cuando se fundó el establecimiento ordenó se fundara.

...ste motivo el señor Costabal visitó las escuelas de aeronáutica existentes en las ciudades de Nueva York y Boston, por don Daniel Guggenheim, a partir de cerca de veinte escuelas similares de Europa y Norte América.

Actualmente, por encargo del Gobierno, tiene en estudio el proyecto de transformación y ensanche de los talleres y laboratorios de la Escuela de Artes y Oficios de Santiago, cuando se instale un laboratorio aeronáutico.

...ndo gentilmente el señor Costabal se sirvió responder a nuestras preguntas.

"No puedo escatimar al agudo ingenio del generoso donador, señor Daniel, una de las más imperiosas necesidades que se hacían en nuestro país con el progreso que están llamados a tener los medios de la aeronavegación, dada la configuración tan especial de nuestro territorio. Cuando un hombre como Guggenheim une su inteligencia, a su amplia inteligencia, en la activa lucha por la vida, sus desprendimientos llevan a los pueblos fructíferos de sapiencia y bienestar.

LA ESCUELA GUGGENHEIM EN NUEVA YORK

...motivo de estudios que se ...hace poco tiempo para la ...ción en nuestro país de ...ntos técnicos para la enseñanza de la aeronáutica, se recorrió, por encargo de los albaceas de la Fundación Santa María los principales institutos que tienen a su cargo esta educación en los Estados de Norte América y de Europa, estudiando en ellos todas sus particularidades y extractando lo que mejor pudiera servir para ser aplicado a nuestras necesidades. Se pudo así estudiar y admirar dos de las magníficas escuelas que don Daniel Guggenheim dió a la Universidad Técnica de Nueva York y al Instituto de Tecnología de Massachusetts en Boston. El primero de estos planteles consta de un magnífico pabellón aislado colocado en el faldeo de una de las colinas que forman el terreno de la Universidad técnica mencionada.

El edificio cubre una superficie por piso, de 900 metros cuadrados, posee un semi-subterráneo y dos pisos. En el semi-subterráneo existe un laboratorio de ensayos de motores y de resistencia de materiales. En el primer piso se encuentran, además de las salas del profesor, asistentes, etc., un taller de mecánica y 2 túneles aerodinámicos destinados a las pruebas de pequeños modelos de aviones. Uno de los túneles, el mayor, permite estudiar modelos de máquinas aéreas hasta de dos metros de envergadura, es decir de ala a ala, con velocidades de la corriente del aire hasta de 180 kilómetros por hora. El túnel más pequeño admite ensayos con modelos hasta de de un metro, con velocidades del aire del 80 kilómetros por hora. En el segundo piso se encuentran las cámaras de ensayo de los túneles aerodinámicos, las salas de clases, salas de investigaciones privadas y de dibujo.

LA ESCUELA GUGGENHEIM EN BOSTON

La Escuela de Aeronáutica donada por don Daniel Guggenheim al Instituto Politécnico de Massachussetts en Boston, presenta su hermosa fachada hacia la Avenida de Massachussetts, guardando el mismo estilo clásico que poseen las demás dependencias de dicho plantel de enseñanza técnica. Es un pabellón que cubre aproximadamente una superficie de 1.000 metros cuadrados por piso. En su semi-subterráneo se encuentran dos túneles aerodinámicos, uno para el ensayo de modelos de máquinas aéreas hasta de dos metros de longitud de alas y permite obtener velocidades al aire hasta de 130 kilómetros por hora. El segundo túnel, más pequeño, da cabida a modelos hasta de 1.30 m. y admite velocidades del aire hasta de 40 kilómetros por hora. El primer piso, además de las dependencias de portería está totalmente destinado al servicio de las investigaciones en los túneles, dejando los espacios libres necesarios para salas. En el segundo piso hay un espacio libre para el gran túnel, el resto está ocupado por las salas del profesor, asistentes y secretarías, salas de clases y dependencias. El tercer piso da cabida a salas del profesor, de dibujo, sala de instrumentos y elementos de aviones y laboratorio de mecánica de máquinas aéreas. El cuarto piso está destinado a salas de dibujo, gabinete de investigaciones, laboratorio de resistencia de materiales y salas de clases.

EL OBJETIVO DE ESTOS ESTABLECIMIENTOS

El fin de estas escuelas en Norte América es preparar el personal técnico que ha de estudiar y calcular las máquinas aéreas, llevar a cabo las investigaciones particulares a que la ciencia de la aeronavegación da origen y ocuparse, en general, de los objetivos que propenden al fomento de la aeronavegación, familiarizando a los estudiantes con los principios del vuelo, tipos de máquinas aéreas, sus motores, la determinación de sus características, su cálculo y construcción y sus aplicaciones prácticas. Persiguen así los institutos señalados la obtención de seguridad y eficiencia de la aeronavegación y con ello la divulgación de estos medios de transporte en el país.

Así un alumno, egresado de las escuelas de aeronáutica, está especialmente preparado para trabajar en las compañías constructoras de máquinas aéreas, en sus fábricas y talleres, como también para ocuparse de las materias que dicen relación con la navegación aérea, el cuidado y mantenimiento de sus elementos, reparaciones, modernizaciones, etc. La enseñanza ocupa tres años de especialización técnica.

LA ACTITUD DEL GOBIERNO CHILENO

Es especialmente encomiástica la actitud asumida por el Gobierno en el sentido de impulsar en cuanto sea posible la aeronavegación en Chile. La forma de nuestro territorio, las dificultades que el trazado de vías de comunicaciones terrestres presenta, son factores que pesan favorablemente en este sentido. La aeronavegación en los Estados Unidos de Norte América y en Europa está considerablemente difundida. La "International Air-Traffic Association" comprendía en el año 1927 en el viejo continente 19 compañías de transportes aéreos con un recorrido de más o menos 60.000 km. diarios. La situación económica de estas compañías era buena, sus servicios y recorridos se hacen con regularidad y sus tarifas, a velocidades superiores a 150 kilómetros por hora, son de $ 2.30 a $ 2.90 moneda chilena por tonelada-kilómetro para la carga y de $ 0.25 a $ 0.39 moneda chilena por pasajero-kilómetro, para el transporte de pasajeros en primera clase. Estas tarifas no difieren mucho de las ferroviarias para la misma clase, solo que el transporte se hace a velocidades considerablemente superiores.

LA ORIENTACION DE LA ENSEÑANZA AERONAUTICA EN CHILE

No creo posible que en un futuro próximo se instalen en nuestro país fábricas para la construcción de aeroplanos; pero sí que serán indispensables los talleres de montaje, revisión, reparación y modernización de máquinas aéreas. En estas condiciones, las escuelas de aeronáutica en Chile, deberán tener una orientación en la enseñanza, destinada a la preparación del **Operario** y del **Técnico Especializado en Máquinas Aéreas**, como alumnos egresados de la Escuela de Artes y Oficios. Los conocimientos de mecánica y de práctica manual que los alumnos deben tener como base, son los que tendrán que primar como medio de satisfacer en la mejor forma posible las necesidades actuales y de un futuro próximo de nuestro país. Un primer paso ha sido dado por el Gobierno y por la Dirección de la Escuela de Artes y Oficios de Santiago al estudiar el ensanche y modernización de la Escuela de Artes y Oficios mencionada, dejando en ella los locales y espacios para dar cabida a la enseñanza de la aeronáutica. La generosa donación de don Daniel Guggenheim vendría ahora a satisfacer este anhelo, pues permitiría llevar a cabo las instalaciones de una Escuela Aeronáutica modelo en su género, y que en cooperación con los talleres y laboratorios que la Escuela de Artes ya posee, permitiría poder emplear todos los recursos disponibles directamente en el objetivo que el generoso donador persiguió—terminó diciéndonos el señor Costabal.

En honor del Adicto Militar de Estados Unidos

El Ministro de Guerra, general Blanche; el adicto militar de Estados Unidos, mayor Dwyer, durante la manifestación en el Club Militar

Con todo brillo se llevó a efecto ayer tarde en los salones del Club Militar la manifestación ofrecida por el Directorio del Club en honor del coronel Thomas F. Dwyer, adicto militar de Estados Unidos en Chile con motivo del regreso a su patria.

Asistieron a este acto el coronel Thomas F. Dwyer, el Ministro de Guerra, general Bartolomé Blanche, el oblaco Monseñor Edwards, el general Félix Urcullu; sub-secretario de guerra, los adictos militares extranjeros y numerosos jefes y oficiales del Ejército.

Ofreció la manifestación en una feliz improvisación el vice-presidente de la institución, comandante Arturo Merino Benítez, agradeciendo en elogiosos conceptos el coronel Mr. Thomas F. Dwyer.

Los rotarios de Coronel felicitan al Ministro de Hacienda

SUPERINTENDENTE Y MIEMBROS DEL CONSEJO CARBONERO

...ocasión de la exposición hecha sobre el fomento de la industria carbonífera por el diputado don Carlos Roberto Elgueta, los rotarios de Coronel le dirigieron ayer el siguiente telegrama:

"Carlos Roberto Elgueta, Cámara de Diputados.—Santiago. Vista su interesante exposición publicada sobre incrementar la industria carbonera, los rotarios de Coronel felicitan calurosamente al señor Ministro de Hacienda, al Superintendente, señor Dekoart y demás miembros del Consejo Carbonero, por haber establecido la patriótica Ley de Protección que traerá resurgimiento a la principal industria nacional que hoy agoniza por falta de demanda de su producción. Felicitamos especialmente a usted por su lucida actuación en nuestro seno que representa en el Congreso Nacional. — **Aníbal Rodríguez**, Presidente."

Comisiones de la Cámara de Diputados

QUE SESIONA HOY

...a las 15 y 16.30 horas, respectivamente, sesionarán las Comisiones de Educación Pública y de Agricultura y Colonización de la Cámara.

La Junta de Beneficencia de Antofagasta

LA DIRECCION DEL HOSPITAL PERSONAL DESIGNADOS AYER

El Ministerio de Bienestar Social procedió ayer a constituir la nueva Junta de Beneficencia de Antofagasta, que ha quedado compuesta en la siguiente manera:

El Intendente de la provincia, que la presidirá; don Eduardo Ibáñez Ossa, don Luis Tapia, don Arturo Ennarrugia y don E. E. Glatt.

Por el mismo decreto se nombró director del Hospital de Antofagasta a don Arturo Tirado, y Subdirector, a don Eduardo Urquieta.

Se pueden enviar giros postales

A CENTRO AMERICA

La Dirección General de Correos y Telégrafos ha hecho saber que pueden emitir giros postales con destino a Costa Rica, Honduras y Nicaragua, por intermedio de los Estados Unidos.

El monto máximo de cada giro ha sido fijado en cien dólares. Las órdenes emitidas serán cursadas por las oficinas chilenas de emisión en la misma forma que se hace para los giros destinados a los Estados Unidos.

Se advierte, que el Correo norteamericano, en el momento de remitir los giros para los países indicados, descontará el monto de ellos, una comisión de uno por ciento.

Los derechos de emisión de los giros para estos tres países son los mismos que se aplican a los giros para los Estados Unidos.

Politécnico "Alcibiades Vicencio"

SE ORDENO PAGAR $ 55.000

El Ministerio de Justicia con fecha de ayer ordenó pagar la primera cuota de $ 55.000 del valor del fundo "Cerro Negro", que se adquiere para el funcionamiento del Politécnico Elemental de Menores "Alcibiades Vicencio".

La Estrella de Oro por 30 años

A LOS JEFES MILITARES

El Gobierno confirió ayer la "Estrella de Oro", por 30 años de servicios efectivos en el Ejército, al General don Rafael Pizarro Argandoña y al Teniente Coronel don Luis Martínez Cid.

AYER QUEDO CLAUSURADO EL AÑO JUDICIAL

Reuniones plenarias de las Cortes

Ayer pusieron término al año judicial, las Cortes Suprema y de Apelaciones con la celebración de sus últimas audiencias y plenos antes de iniciar el feriado.

EN LA CORTE SUPREMA

La Corte Suprema se reunió a las 13 horas, bajo la presidencia de don Gustavo Sepúlveda, y con asistencia de los Ministros señores Dagoberto Lagos, Germán Alcérreca, Benedicto de la Barra, Carlos A. de la Fuente, Alberto Novoa, Romilio Burgos, Gregorio Schepeler y del secretario don Claudio Drouguett.

Después de celebrar su audiencia ordinaria en la que dictó los fallos de acuerdo y formó sala para conocer la apelación interpuesta en el recurso de amparo de doña Violeta Silva C., se constituyó en pleno.

EXAMENES DE ABOGADOS

Constituida, procedió a tomar exámenes de abogados y aprobar a los señores Marcos Aguirre Aguirre, Manuel Montt Lehuedé y Alfredo Sepúlveda Munita.

REMOCION DE UN JUEZ

A continuación entró a conocer la petición y los antecedentes de declaratoria de mala conducta del Juez de Collipulli, la que fue declarada según el acta que transcribimos en seguida:

Se declaró la mala conducta de un Juez

EL ACTA

"En Santiago, a catorce de enero de mil novecientos veintinueve, reunida en acuerdo extraordinario la Excma. Corte Suprema de Justicia, con asistencia de los señores Presidente Sepúlveda y Ministros Lagos, Alcérreca de la Barra, de la Fuente, Novoa, Burgos y Schepeler, tomó conocimiento del oficio confidencial N.o 36, de 10 del actual, del señor Ministro de Justicia, con el cual remite una serie de cartas que el Juez Letrado de Collipulli y don Gustavo Mercado ha dirigido a don Benjamín Ibarra y a don Raúl Puga, abogado de Santiago el primero y de Concepción el último y que comprometen gravemente la conducta funcionaria de dicho juez; y se impuso, también, de los informes recaídos en esos antecedentes y evacuados por la Corte de Apelaciones de Temuco y por el Juez inculpado. Y teniendo presente: 1.o Que reconocida por el Juez señor Mercado la autenticidad de las cartas a que se hace referencia, aparece de manifiesto en ellas que ha existido entre el Juez y el abogado señor Puga, a quien las dirige, una marcada connivencia reciproca en la sustanciación de un proceso criminal de que conocía el referido Juez y en las cuales cartas el Juez Mercado pedía, si bien en forma velada, dinero para proceder en tal o cual sentido; 2.o Que la Corte de Apelaciones de Temuco, informando sobre el particular, estima que el funcionario nombrado tiene buen comportamiento; y 3.o Que los procedimientos del Juez Letrado de Collipulli de que se ha hecho mérito anteriormente lo hacen indigno de continuar en sus funciones, por observar un comportamiento incompatible con su cargo de magistrado. Y de conformidad con lo dispuesto en el artículo 85 de la Constitución Política del Estado, el Tribunal, por unanimidad declara que el Juez Letrado de Collipulli, don Gustavo Mercado, no ha tenido buen comportamiento y acuerda su remoción, debiendo comunicarse esta resolución a S. E. el Presidente de la República, para los particulares indicados en la referida disposición constitucional. Y para los efectos de la intervención que pueda haber tenido en los hechos que motivan lo anteriormente resuelto, el abogado don Raúl Puga, acordó, además, remitir al Colegio de Abogados de Concepción, copia de los antecedentes. Para debido testimonio se levanta la presente acta que junto con S.S. firma el infrascrito secretario.—A. G. Sepúlveda.—Dagoberto Lagos.—J. Germán Alcérreca.—Benedicto de la Barra.—Carlos A. de la Fuente.—C. Alberto Novoa.— Romilio Burgos.—Gregorio Schepeler. — Claudio Drouguett, P., secretario".

EN LA CORTE DE APELACIONES

Las cuatro Salas de la Corte de Apelaciones celebraron sus audiencias ordinarias desde las 13 a las 16.30 horas, en que pasaron a constituirse en tribunal pleno ordinario, bajo la presidencia del señor Ernesto Bianchi Tupper.

JURAMENTO DE JUECES

Abierta la sesión plenaria, el Tribunal tomó el juramento a los señores Samuel Gajardo, Juez de Menores de Santiago, y Manuel Victorino, Juez suplente de Rancagua.

TERNAS PARA SECRETARIOS DE JUZGADOS

A continuación formó terna para secretario del Juzgado de Rancagua, la que quedó formada por los señores Miguel Garay Burr, secretario de San Antonio; Oscar Gutiérrez Molina, secretario de San Vicente, y Vicente Montecinos, secretario de Osorno.

Formó también terna para el cargo de secretario del Juzgado de Menores de Santiago, la que quedó formada por las señoritas Hella Escudero, Filomena Quintana y señor Ulises Ullos.

JUZGADOS DE TURNO

Para atender el turno judicial, se designó al Primer Juzgado Civil, servido por don Luis Agüero.

Este Juzgado funcionará los días martes, miércoles, jueves y viernes, de 9 a 12 horas.

SECRETARIA DE TURNO

Durante el feriado, atenderá en la Corte la primera secretaría a cargo de don Roberto Salas Rodríguez, y atendera el turno el abogado señor Gonzalo Otárola.

SALA DE VACACIONES

La sala de vacaciones la constituyen los Ministros señores Malcolm Mac-Iver, Manuel Castro, Miguel Aylwin y Carlos A. Campos.

Esta sala funcionará los martes, miércoles, jueves y viernes de cada semana.

MANIFESTACION ENTRE LOS MINISTROS

Adoptados todos estos acuerdos y firmada el acta respectiva por ambas Cortes, quedó con ello terminado el período judicial que se reabrirá en marzo, y los Ministros se dirigieron al Club de la Unión, donde se llevó a cabo una once íntima, con asistencia de algunos relatores y secretarios.

Ternas, exámenes de abogados y juramentos

25 MIL VAQUILLAS ARGENTINAS LLEGARON A CHILE

ENTRARON POR TRES BOQUETES EN TRES ARREOS DISTINTOS

Hemos informado de la compra de un importante lote de vaquillas argentinas de la raza Holstein-Friesian, hecha por la Caja de Crédito Agrario, para repartirlas entre los hacendados chilenos, dándoles ventajosas facilidades para su adquisición.

Finiquitada la compra en las mejores estancias y criaderos argentinos, se formaron diversos arreos que ya se encuentran en Chile, después de un viaje que no ha tenido novedad a través de la cordillera.

LAS PISADAS

Han venido a cargo de arreadores chilenos, expertos en la conducción de ganados y conocedores de las regiones que han debido atravesar.

El primer lote se reunió cerca de Zapala y pasó por Junín, Cruz de Pedro, Pucón y ahora se encuentra en Freire.

El segundo piño pasó por Las Lajas, Galitué, entró Chile por el boquete de Río Hachado y se encuentra en marcha a Temuco.

El tercer arreo ya a llegar próximamente a Santiago por el Cajón de Maipo, a donde entró por el paso de Portillo.

VEINTICINCO MIL CABEZAS

En las partidas que hemos mencionado vienen alrededor de 25 mil cabezas y se pasará de este número con las que vendrán dentro de este mes.

Las vaquillas son de raza Holstein-Friesian (holandesa) de avanzado cruzamiento y de origen lechero.

EL VIAJE

Por telegramas recibidos en el día de ayer en la Caja Agraria, se sabe que los arreos vienen en perfectas condiciones. No ha habido pérdidas que lamentar y han encontrado talajes en todas partes. El estado de los animales es excelente.

Numerosos agricultores se preparan para adquirir lotes de estas vaquillas, para lo cual han debido inscribirse en los libros de la Caja Agraria, que acusan un enorme número de pedidos.

A los nuevos Oficiales de Carabineros

SE LES OFRECIO AYER UNA MANIFESTACION EN EL CLUB DE CARABINEROS

En la tarde de ayer se efectuó en el Club de Carabineros una manifestación ofrecida por los Jefes y Oficiales de la Escuela de Carabineros a los alumnos recién egresados de ese establecimiento y que serán destinados próximamente a los diversos cuerpos del país.

Asistieron a esta manifestación, el Director General de los Carabineros de Chile, coronel don Julio Olivares, coronel don Carlos Dinator, teniente coronel señor Delgado, teniente coronel don Armando Romo, mayor don Carlos Serrano, el Intendente de Administración, don Enrique Sclar y los oficiales y profesores de la Escuela.

Ofreció la manifestación el Director, comandante don Eduardo López Donoso, en un elocuente discurso que publicamos a continuación.

Discurso del Cdte. Eduardo López Donoso, Director de la Escuela de Carabineros

"Señor Coronel, señores:

Esta reunión tiene por objeto despedir a los alumnos de la Escuela de Carabineros, que, por haber finalizado sus estudios, quedan ya en condiciones de recibir título de oficiales, y, al mismo tiempo efectuar la entrega de premios y diplomas a los alumnos más distinguidos del Curso que termina.

Por eso he elegido como sitio de reunión, el Club de la Institución de Carabineros, a fin de realzar con la presencia de Jefes militares y del Cuerpo y distinguidos elementos civiles, este significado de honor que recibirán ahora los alumnos de la Escuela de Carabineros que han sabido iniciar su carrera en condiciones de señalada virtud y especial mérito.

Este grupo de jóvenes, que va a ceñir la espada defensora del orden y de la propiedad, constituye la cosecha óptima del plantel que genera la Oficialidad de nuestro Cuerpo, y pesa en consecuencia sobre ellos la obligación suprema de ir exteriorizando con sus actos, los frutos de alta enseñanza cívica que se alcanzan en el Instituto moldeador de los Carabineros de Chile.

Cuando el Gobierno del Excmo. señor Ibáñez, realizó la fusión de Carabineros y Policías, dando vida así a la actual Institución de Carabineros de Chile, tuvo en vista un propósito de alto interés público: el de dotar al país de un cuerpo responsable y ordenado, culto y eficiente, bajo cuyo amparo pudieran cobijarse sin inquietudes el orden y la prosperidad de la República.

Estos anhelos se han visto ampliamente cristalizados en la realidad, y hoy día, desde el desierto del norte hasta los límites australes del territorio, el uniforme de Carabineros ha llegado a ser un símbolo de respeto a todos los derechos, y el exponente vivo del espíritu de justicia social que anima a nuestros poderes públicos.

Cumple, pues, a los nuevos oficiales, un deber inexorable: el de conservar esta tradición de disciplina y abnegación, y el de dar nuevo lustre, si fuera posible, a los esplendores del estandarte de Carabineros.

Para ello no deberán olvidar, esencialmente, que un acto de arbitrariedad o de injusticia es un crimen de lesa autoridad que deshonra al que lo comete y a la institución en que forma.

El Oficial de Carabineros debe ser educador del pueblo y el hermano mayor del obrero.

Por lo tanto, levantar el nivel moral de las clases trabajadoras, velar por su higienización y mejor vida, asegurar el cumplimiento estricto de las leyes sociales, socorrer el desvalido, tender siempre una mano piadosa al niño abandonado, son obligaciones primordiales vuestras para colaborar con eficacia al programa de mejoramiento social que imprime carácter salvador al actual Gobierno de la República.

Procediendo así, los nuevos oficiales se harán acreedores a la admiración y al respeto públicos, y serán los mejores exponentes de la ennoblecedora enseñanza que proporciona la Escuela de Carabineros.

Quiero también cumplir ahora con la obligación muy grata de expresar mis sinceros agradecimientos a todos los señores Jefes y Oficiales de la Escuela, que han sido incomparables colaboradores míos en la tarea de formar a los alumnos que hoy quedan en situación de tomar su puesto en el Escalafón de la Oficialidad de Carabineros. Y al desear toda suerte de felicidades a los oficiales que egresan de la Escuela de mi dirección, séame permitido decirles que seguiré siempre sus pasos con cariñosa solicitud, y que no aspiro a otra recompensa por mis desvelos en su educación, que verlos siempre en el camino recto del honor y del deber."

A la hora del champaña, el comandante señor López invitó a los asistentes a beber la primera copa en honor de S. E. el Presidente de la República. A continuación el teniente coronel señor Aquiles Fritz Ahumada pronunció un discurso, haciendo entrega de los premios de honor que confiere anualmente el Club de Carabineros a los alumnos más distinguidos del último curso de la Escuela.

El teniente coronel señor Frías manifestó que el Directorio del Club, le había encargado dar la bienvenida a los nuevos oficiales y brigadieras que se iniciaban en la abnegada carrera de guardadores del orden, como eran los carabineros. A continuación, dirigiéndose a los alumnos egresados, les dijo que la Escuela que recién dejaban, les había hecho hombres caballerosos, leales y honrados, dispuestos siempre a sacrificarse por el bien de los demás y de la institución que los había cobijado.

El cuerpo de oficiales que tuvo a su cargo la instrucción de los nuevos sub-tenientes y brigadieres de carabineros, se compone del capitán don Carlos Novoa y tenientes señores Ufarlano Coffré Castillo, Carlos Olave Muñoz, Jorge Ardiles y Patronio Alvear, habiendo egresado de la Escuela los siguientes sub-tenientes: Luis Fernández, Andrés Ghiglietti, Carlos Toledo, Juan Herrera, Juan Miranda, Francisco Filipinsky, Luis Ross, Luis Díaz, Jorge Lewis, Leopoldo Courtis, Pedro Toledo, Alberto Lavín, Pablo Otterstein, Ramón Aravena, Gustavo Fuentes, Carlos Morales, Víctor Valenzuela, Gustavo Elgueta, Alfredo Irlbarren, Raúl Gómez, Osvaldo Castro, Manuel Zavala, Juan Acevedo, Raúl Oliveros, Emilio Tuzzini, Oscar Ortega, Roberto Avendaño, Rafael Huerta, Juan Romo, Francisco Riffo, Ramón Fuentealba, Manuel Miranda, Arturo Jamit, Gustavo Vilches, Orlando Becker, Roberto Jara, Eduardo Vivanco, Héctor León, Alberto Murillo, Luis Valenzuela, Darío Ochoa, Julio Acuña, Arturo René, Gustavo Godoy, Alberto Arias, Oscar Meneses, Alejandro Bosshardt, Juan Durán, Julio Vargas, Oscar Ferrada, Ernesto Claveria, José Cotroneo, Faustino Briones, Pablo Tuza Concha, Manuel Churinos, Guillermo Trawer, Juan Díaz, Alcibiades León, Onofre Assigado, Alfredo Marín, Alberto Orellana, Enrique Carneyro, Pedro Mardones, Carlos Avendaño, Ricardo Vilches, Amador Mejo, Jorge Palacios, Fernando Ampuero, Armando Hormaechea, Tulio Carrillo, José Rodríguez, Eduardo Aguirre, y Ernesto Figueroa.

Además de los 72 sub-tenientes que salen repartidos de Tacna a Magallanes van a ingresar a las filas de la oficialidad de Carabineros, 50 brigadieres recientemente ascendidos.

Grupo general de los nuevos oficiales de Carabineros

Los arquitectos norteamericanos con el Contralor

En la tarde de ayer se reunieron en la Contraloría General de la República el jefe de esta importante repartición pública con los arquitectos de la "Fundation Company", señores Walter Painter, John Fletcher, Gilbert Lansing y John Massiry, encargados de dirigir la construcción de las 600 escuelas para la instrucción primaria, conforme al vasto plan de construcciones proyectado por el Gobierno.

En esta reunión se trató extensamente de diversos asuntos relacionados con la misión que ha traído a Chile los referidos arquitectos.

Asamblea general del Círculo de Periodistas

A las 22 horas de hoy, celebrará asamblea general ordinaria el Círculo de Periodistas y Artistas en su local de A. Prat N.o 8.

El presidente dará lectura a la memoria anual y a continuación se procederá a proclamar Directorio de conformidad al Reglamento, a las personas que hayan obtenido las once primeras mayorías en las votaciones que se han verificado durante los seis últimos días.

En conformidad al mismo Reglamento y a los votos, el mismo Directorio elegido en Mesa Directiva.

Para los Juzgados de Natales y Tierra del Fuego

SE DESTINO LA SUMA DE $ 25.000

El Ministerio de Justicia destinó ayer la suma de $ 25.000 para la compra de mobiliario y útiles necesarios para la instalación de los Juzgados de Letras del Departamento de Natales y Tierra del Fuego.

La fecha de clausura del período de sesiones del Congreso

SERA RESUELTA HOY

Hoy a las 11 horas se verificará la conferencia entre el Ministro del Interior, y los presidentes de las Cámaras, con el objeto de resolver la fecha en que serán suspendidas las sesiones extraordinarias del Congreso Nacional.

El joven don Edmundo Georgi N.

FALLECIO AYER

Hondo pesar ha causado el prematuro fallecimiento del joven estudiante del Instituto Pedagógico, don Edmundo Georgi Neira, acaecido ayer.

El señor Georgi contaba apenas con 23 años de edad, y ya había dado excelentes pruebas de su talento y de su laboriosidad, tanto en los estudios de futuro maestro como en la música de cámara, del que era un apasionado y fino cultor.

Por eso, su pérdida representa un rudo golpe para su familia, compañeros y amigos.

Los funerales se efectuarán esta tarde a las 17.30, partiendo el cortejo de su casa habitación, Molina 217.

SUS EX-COMPAÑEROS

Se nos ha pedido citar para hoy a las 18 horas, en la puerta del Cementerio General, a los compañeros del señor Georgi, del Liceo de Aplicación, Escuela Normal J. Abelardo Núñez e Instituto Pedagógico.

Al atravesar la calle fué atropellado

A las 20 horas de ayer el auto N.o 7235, gobernado por Manuel Toro Allende, atropelló, en la calle Exposición esquina de Tucapel, al niño Osvaldo Reyes Piérola, causándole contusiones de alguna gravedad. Poco después de producido el hecho fué detenido por carabineros de la 5.a Comisaría.

La víctima fué remitida a la Asistencia Pública.

LIQUIDACION ANUAL POR BALANCE

Los dibujos y coloridos de nuestras TELAS son sólo comparables en esplendor y belleza al magnífico plumaje del paradisíaco PAVO REAL que HOY ostentamos como INSIGNIA DE HONOR. Esta insignia distinguirá y hará famosa esta

SUPER LIQUIDACION POR BALANCE ANUAL

que iniciamos simultáneamente a las 10 horas de hoy martes en nuestros tres ALMACENES: Estado, San Diego y Alameda.

Con rebajas efectivas queremos demostrar al público lo que es una verdadera liquidación. Con $ 5 podrá Ud. comprar generos que valen $ 10. Así entendemos nosotros una liquidación, lo que dejamos demostrado con estos precios

PERCALAS en miles de dibujos, metro . . . . . $ 0.90	UN GRAN LOTE de jersey de seda importado, ancho 140 centímetros, algo manchado, metro . . . . . $ 9.80
VELOS floreados, bonitos, metro . . . . . $ 1.10	ESPUMILLAS finas pura seda, en todos los colores, metro . $ 14.80
CREPES de seda, en preciosos dibujos, metro $ 9.90, $ 7.90 y . $ 4.90	CREP GEORGETT en pura seda, hermosos dibujos, metro . . . $ 14.80

Siguiendo esta misma proporción de precios, pondremos en liquidación centenares de artículos, entre los que figuran Lienzos, Tocuyos, Creas, Colchas, Cotís, Céfiros, Percalas, Muselinas, Espumillas, Sedas para tapados, y toda nuestra inmensa colección de géneros.

¡NUNCA HABIAMOS EFECTUADO UNA LIQUIDACION DE TAL MAGNITUD! Acuda Ud. Es en su propio beneficio!

ALMACENES DE LIQUIDACIONES

ESTADO 135 — ALAMEDA 3035 — SAN DIEGO 1111

Don Armando Quezada Acharán nuevo Rector de la Universidad de Chile

EL GOBIERNO DICTO AYER EL DECRETO RESPECTIVO POR EL CUAL SE NOMBRA TAMBIEN EL PERSONAL ADMINISTRATIVO DE LA UNIVERSIDAD.—DON OSCAR H. DONOSO FUE NOMBRADO SECRETARIO GENERAL.—DON JUAN ANTONIO IRIBARREN CONTINUARA DESEMPEÑANDO LA DIRECCION DE LA ESCUELA DE CIENCIAS JURIDICAS Y SOCIALES

El Gobierno dictó ayer el siguiente decreto designando el personal de la Universidad de Chile y de la Escuela de Ciencias Jurídicas y sociales de la misma:

DECRETO:

1.o Desígnase a las siguientes personas para que a contar desde el 15 del presente mes, desempeñen en calidad de propietarios, los siguientes cargos en la Universidad de Chile:

Rector, con renta anual de cincuenta mil pesos, a don Armando Quezada Acharán.

Secretario General, con renta anual de treinta mil pesos, a don Humberto Donoso Núñez.

Jefe de la Sección Administrativa y de Títulos y Grados, con renta anual de veinticuatro mil pesos, a don Pedro Mandiola.

Oficiales 1.os, con renta anal de doce mil pesos cada uno, a don Aurelio Centurión y doña Aída Laso Correa.

Oficiales 2.os, con renta anual de nueve mil seiscientos pesos cada uno, doña Irma Barahona Ortiz y doña María Contreras Salinas.

Oficiales 3.os, con renta anual de siete mil doscientos pesos cada uno, a doña Guillermina Neves Alfaro y doña Nadja Maier Mayer.

Contador jefe, con renta anual de veinticuatro mil pesos, a don Carlos Dávila.

Oficial de contaduría, con renta anual de doce mil pesos, a doña Yolanda Biondi.

Oficial de partes, con renta anual de dieciocho mil pesos, a don Carlos G. Espinoza.

Director de publicaciones y bibliotecario, con renta anual de quince mil pesos, a don Adolfo Gana.

Don Armando Quezada Acharán

2.o Redúcese a cuatro el número de profesores de Derecho Civil fijado para la Escuela de Ciencias Jurídicas y Sociales de la Universidad de Chile, por decreto N.o 4109, de 31 de diciembre de 1928.

Redúcese también a cuatro el número de ayudantes para las clases de Derecho Civil, fijado en el mismo decreto.

3.o Nómbrase a las siguientes personas para que desempeñen en calidad de propietarios, los cargos que a continuación se indican en la Escuela de Ciencias Jurídicas y Sociales de la Universidad de Chile, a contar desde el 1.o de enero actual.

PERSONAL ADMINISTRATIVO:

Director, con renta anual de dieciocho mil pesos, a don Juan Antonio Iribarren Cabezas.

Secretario - contador, con renta anual de siete mil doscientos pesos, a don Carlos Humeres Magnan.

Oficial de Secretaría, con renta anual de seis mil pesos, a don Héctor Fuenzalida Villegas.

Bibliotecario Archivero, con renta anual de ocho mil cuatrocientos pesos, a don Domingo Rojas Aranda.

PERSONAL DOCENTE:

Profesor de Derecho Romano, con sueldo de quince mil pesos anuales, a don Juvenal Hernández Jaque.

Profesor de Derecho Constitucional, con renta de quince mil pesos anuales, a don Agustín Vigorena.

Profesor de introducción al estudio del Derecho, con renta anual de quince mil pesos, a don Guillermo Guerra.

Profesor de Economía Política, con renta anual de quince mil pesos, a don Enrique Marshall Henríquez.

Don Humberto Donoso

Profesores de Derecho Civil, con renta anual de quince mil pesos cada uno, a don Juan Esteban Montero Rodríguez, a don Guillermo Correa Fuenzalida, a don Enrique Rossel Saavedra y a don Humberto Donoso Núñez.

Profesor de Derecho Internacional Público, con renta anual de quince mil pesos, a don J. Guillermo Guerra V.

Profesor de Historia General del Derecho, con renta anual de quince mil pesos, a don Juan Antonio Iribarren.

Profesor de Derecho Penal, con sueldo de quince mil pesos anuales, a don Pedro Ortiz Muñoz.

Profesor de Derecho Internacional Privado, con renta anual de quince mil pesos, a don Federico Duncker Biggs.

Profesor de Derecho Industrial y Legislación Obrera, con sueldo anual de quince mil pesos, a don Francisco Walker Linares.

Profesores de Derecho Procesal, con quince mil pesos anuales cada uno, a don Humberto Trucco y a don Eduardo Erazo.

Profesores de Derecho Comercial, con sueldo de quince mil pesos anuales cada uno, a don Gabriel Palma Rogers y a don Luis Barceló Lira.

Profesor de Derecho de Minas, con quince mil pesos anuales a don Alejandro Lira.

Profesor de Hacienda Pública y Estadística, con sueldo anual de quince mil pesos, a don Julio Philippi.

Profesor de Medicina Legal y Psiquiatría Forense, con sueldo anual de doce mil pesos, a don Samuel Gajardo.

Profesor de Derecho Administrativo, con sueldo anual de quince mil pesos, a don Alfonso Fernández.

Ayudantes para las clases de Derecho Civil, con renta anual de tres mil pesos cada uno, a don Leonidas Larrain Vial, a don Ernesto Silva Imperiales, a don Manuel Somarriva Undurraga y a don Manuel Fredes.

Ayudantes para las clases de Derecho Comercial, con renta anual de tres mil pesos cada uno, a don Enrique Munita Becerra y a don Eduardo Uribe Herrera.

Ayudantes para las clases de Derecho Procesal, con renta anual de tres mil pesos, a don Armando Uribe Herrera y a don Sergio Lagarrigue Gallardo.

4.o Los empleados administrativos, auxiliares y docentes en señaladas funciones en la Rectoría de la Universidad de Chile y en la Escuela de Ciencias Jurídicas y Sociales de Santiago, a quienes no se les haya renovado sus nombramientos en el presente decreto, se entenderá que quedan cesantes.—**C. Ibáñez C.—Pablo Ramírez.**

Sólo 80 alumnos podrán ingresar anualmente a la Escuela de Medicina

ASI LO DISPONE UN DECRETO DICTADO AYER POR EL GOBIERNO.—LOS ASPIRANTES A ALUMNOS SERAN CALIFICADOS POR UNA COMISION PRESIDIDA POR EL DECANO DE MEDICINA

El Ministro de Educación dictó ayer un decreto reglamentando el número de alumnos que anualmente podrán ingresar a la Escuela de Medicina de la Universidad de Chile y los que podrá presentar a examen de primer año la Universidad de Concepción.

A continuación damos el texto de este documento.

Considerando:

1.o Que la Escuela de Medicina de la Universidad de Chile debe admitir solamente un número de alumnos que guarde estricta proporción con su capacidad de enseñanza, que debe ser práctica y experimental.

2.o Que esta circunstancia hace necesario limitar el número de alumnos que deben ingresar anualmente al primer año de dicho establecimiento, decreto:

1.o Sólo podrán ingresar anualmente al primer año de la Escuela de Medicina de la Universidad de Chile, ochenta alumnos, cuya selección se hará en conformidad a las disposiciones de este decreto.

2.o La calificación de los aspirantes a alumnos estarán a cargo de una comisión presidida por el decano de la Facultad de Medicina, y formada por los profesores de Biología y Química de la misma Escuela, por el profesor de Botánica de la Escuela de Farmacia, y por los profesores de Física y de Idiomas del primer año del Instituto Pedagógico. Cuando haya más de un profesor en cada una de las asignaturas citadas, el decano de la Facultad determinará cuál de ellos debe integrar la comisión, y dará cuenta al Ministerio de la elección que haga.

3.o Para la selección de los alumnos se considerarán las votaciones obtenidas en los tres últimos años de humanidades en los siguientes ramos: Química, Física, Biología, Botánica y en dos idiomas (francés e inglés o alemán), según los casos. A estas votaciones se le asignará un coeficiente equivalente al número total de puntos.

3.o Además, habrá una prueba oral y escrita sobre los mismos ramos, a la cual se le asignará un coeficiente equivalente a los dos tercios del número total de puntos. Este coeficiente será repartido entre los seis ramos de la prueba.

4.o El decano de la Facultad de Medicina propondrá al Ministerio antes del 15 de febrero un reglamento para la calificación y la prueba antedichas.

5.o Las solicitudes de ingreso se presentarán entre el 20 y el 28 de febrero de cada año, acompañadas de los antecedentes que el reglamento indique; y las pruebas comenzarán el primero de marzo.

6.o Los alumnos que obtengan los ochenta primeros lugares en la calificación, ingresarán en calidad de alumnos al primer año de la Escuela.

7.o Fuera del máximum fijado en los artículos anteriores podrán también ingresar al primer año de la Escuela de Medicina los alumnos que hubieren cursado sus estudios humanísticos en el extranjero; y que acrediten, con los documentos respectivos, poseer conocimientos equivalentes a los que en Chile se exigen para obtener la licencia secundaria.

8.o La Escuela de Medicina de la Universidad de Concepción no podrá presentar anualmente al examen de primer año más de treinta alumnos.

9.o En la Escuela de Medicina de la Universidad de Chile no se admitirán alumnos condicionales, ni en calidad de oyentes, ni en ninguna otra situación que la indicada en el presente decreto.— **Carlos Ibáñez C. —Pablo Ramírez.**

Son pocos los extranjeros que hacen viajes a Chile

INFORME DE LA COMISION DE HACIENDA DEL SENADO SOBRE EL PROYECTO DE FOMENTO AL TURISMO

El Senado tratará en su sesión de hoy el proyecto sobre fomento del turismo, remitido por el Gobierno a la Cámara y despachado por ésta con algunas modificaciones.

Antes de iniciarse la discusión se dará cuenta del informe, cuyo texto es el siguiente:

"Honorable Senado:

Vuestra Comisión de Hacienda ha tomado conocimiento de un proyecto de ley, remitido por la Honorable Cámara de Diputados, sobre el fomento al turismo nacional.

Por medio de sus disposiciones se le confieren las facultades necesarias a la Sección Turismo, que hoy día existe a cargo del Ministerio de Fomento, con el objeto de que lleve a efecto una obra metódica de propaganda destinada a dar a conocer dentro y fuera del país los atractivos de nuestro territorio, propendiendo, así, al fomento del turismo.

En la actualidad, son pocos los extranjeros que hacen viajes a Chile, debido a la falta de conocimiento de sus condiciones naturales, excepcionalmente atrayentes.

La propaganda que llevará a efecto la Sección Turismo se hará efectiva por medio de la exhibición y repartición de affiches, folletos, películas y demás medios que tiendan a este mismo objeto. Le corresponderá, también, intervenir en el examen y aprobación de los proyectos que se elaboren para construir hoteles, balnearios, termas y demás atlios que tiendan al desarrollo del turismo; deberá, asimismo, controlar el funcionamiento de las oficinas o empresas que se dediquen a organizar viajes de turismo.

En esta forma podrán evitarse los abusos que en la actualidad se cometen por compañías o personas que presentando al público situaciones por demás favorables para emprender viajes de recreo, obtienen sumas de dinero sin llevar a efecto las excursiones proyectadas ni reembolsar las cantidades recibidas.

Con el objeto de atender a los gastos que demande la aplicación de la ley en proyecto, se autoriza al Presidente de la República para contratar un empréstito hasta por la suma de $ 2.000.000 moneda legal, cuyo servicio deberá efectuarse con el producto de los impuestos que se indican en los artículos 4.o y 5.o de la proposición en informe. Entre ellos, se propone el cobro de un 1 por ciento sobre el monto de las facturas que se paguen en los hoteles que tengan tarifas superiores a $ 10 diarios, y siempre que el valor de las facturas exceda de $ 50.

La Comisión ha creído conveniente suprimir esta contribución, que se consigna en la letra c) del artículo 4.o antes citado. Para ello, ha tenido en cuenta la inconveniencia que existe en gravar a los hoteles con este nuevo impuesto, que, en buenas cuentas, pagarán los turistas y que producirá un resultado contraproducente al que se persigue con el proyecto en estudio.

En el número 4.o del artículo 2.o se ha eliminado la autorización que se otorga a la Sección Turismo para permitir que se eleven las tarifas de los hoteles hasta un límite determinado, en épocas de veraneo o cuando concurran circunstancias especiales.

Esta facultad es privativa de los dueños o administradores de tales establecimientos, los cuales tendrán muy en cuenta para la fijación de los precios, las circunstancias que en todas las ramas del comercio determinan naturalmente las alzas y bajas de las tarifas.

Se ha suprimido el artículo 3.o por considerar que sus disposiciones están comprendidas en el número 3.o del artículo 2.o.

En mérito de las consideraciones expuestas, vuestra Comisión de Hacienda tiene la honra de recomendaros la aprobación del proyecto en informe, con las modificaciones que se dejan expuestas y otras de menor importancia, enmiendas que pueden resumirse así:

Art. 2.o Suprímese en el número 4.o de este artículo la frase que dice: "... y autorizar, en épocas de verano o cuando concurran circunstancias especiales, su alza temporal hasta un 25 por ciento".

Art. 3.o Se suprime.

Art. 4.o Pasa a ser artículo 3.o, con las siguientes modificaciones:

Reemplázase el inciso 3.o de la letra d) por el siguiente: "Los nacionales de los países limítrofes pagarán la mitad del impuesto que les corresponda en virtud de esta letra".

Suprímese el inciso 1.o de la letra e).

Art. 5.o Pasa a ser artículo 4.o, sin modificación.

Art. 6.o Pasa a ser artículo 5.o sin modificación.

Art. 7.o Pasa a ser artículo 6.o, redactado en los siguientes términos:

"Artículo... El Presidente de la República destinará, anualmente hasta un 30 por ciento de las sumas obtenidas con los impuestos que establece esta ley, a construcciones y obras de mejoramiento de los sitios de turismo, hoteles y demás, sea por inversiones directas, sea por préstamos a los propietarios de estos establecimientos o a los municipios respectivos, de acuerdo con el plan que anualmente apruebe el Presidente de la República".

Arts. 8.o, 9.o, 10, 11 y 12. Pasan a ser artículos 7.o, 8.o, 9.o, 10 y 11, respectivamente, sin modificación.

Art. 13. Pasa a ser artículo 12, eliminándose la frase que dice: "... de los establecimientos y ..." que figura en el inciso 1.o.

Art. 14. Pasa a ser artículo 13, sin modificación.

Sala de la Comisión, a 19 de diciembre de 1928. — Con salvedades.—**Joaquín Echenique.—Guillermo Azócar.**— Con salvedades, **Joaquín Irarrázaval.**—Con salvedades, **Aurelio Cruzat.—Eduardo Salas P.,** secretario.

Ayer fué despedido en Mapocho el Dr. Díaz Velasco

SE EMBARCARA EN EL "ORAZIO" PARA GENOVA

Por el expreso de las 17 horas, se fué ayer a Valparaíso, el doctor Eduardo Díaz Velasco, donde se embarcará en el "Orazio" con destino a Génova. Va acompañado de su esposa, señora Mercedes Mardones, su hija Covaldo y su señora madre doña Lucrecia Velasco v. de Díaz.

En la estación Mapocho fué despedido por el Sub-Secretario de Bienestar Social, don Luis Silva Salinas, en representación del Ministro, señor Carvajal. Concurrieron también a despedirlo, el actual Director General de Sanidad, doctor Carlos Illánes Beytía, el Secretario de la Dirección, don Rosendo Concha; los jefes de Secciones del Ministerio, de la Dirección de Sanidad y Asistencia Social y numerosas personas.

Acompañan al Dr. Díaz Velasco hasta Valparaíso, el Jefe de la Inspección de Matrimonidades y Profesiones, Dr. José M. Vergara Keller, y el Jefe de la Inspección de Drogas y Alimentos, señor Francisco Hernández, funcionarios que regresarán hoy.

ESTADO DE LA CAJA FISCAL

12 DE ENERO DE 1929

DEBE

SALDO ANTERIOR:

En Cuenta Unica	$ 59.740.227.69	
En Tesorerías que no depositan	1.747.480.48	
En Banco Central	1.651.507.06	
		$ 63.139.215.23

INGRESOS DE HOY

A CUENTA UNICA:

Por Rentas Fiscales	$ 3.960.538.75	
Por Depósitos	2.179.761.12	6.140.299.87

A TESORERIAS QUE NO DEPOSITAN:

Por Rentas	$ 8.746.61	
Por Depósitos	285.86	9.032.47

TRASPASOS:

A Cuenta Unica	$ 15.369.22	
		15.369.22
		$ 69.303.916.79

HABER

GIROS DE HOY:

Contra Cuenta Unica	$ 3.773.791.95	
Contra Banco Central	206.566.63	
		$ 3.980.358.58

SALDO DE HOY:

En Cuenta Unica	$ 62.122.104.53	
En Tesorerías que no depositan	1.735.512.95	
En Banco Central	1.444.940.43	
		65.323.558.21
		$ 69.303.916.79

Curso de Taquigrafía

EN LA BIBLIOTECA NACIONAL

El jueves 24 del presente, se iniciará un curso rápido de taquigrafía en la Biblioteca Nacional, a cargo del profesor señor Luis Morales Matus.

Destinación en el Ejército

El Ministerio de Guerra ha dado curso al decreto por el cual se destina a la Sección Clave del Ministerio de Guerra, al teniente coronel don Guillermo Zavala.

Nuevas ambulancias para la Asistencia Pública

PROYECTO QUE SE ESTUDIA

La Dirección de Asistencia Social estudia actualmente la manera de mejorar el servicio de conducción de los accidentados o enfermos que deben ser trasladados a la Asistencia Pública o a los hospitales de la ciudad.

Entre los proyectos que elabora esta repartición se encuentra uno muy avanzado y es el que se refiere al reemplazo de las actuales ambulancias por otras que reúnan más comodidad y facilidad para el traslado de los enfermos.

Director-tesorero de la Penitenciaría

Por decreto de ayer el Ministerio de Justicia se designó director tesorero de la Penitenciaría de Santiago a don Jorge Donoso García, que desempeñaba el cargo de sub-director de ese mismo establecimiento, en reemplazo de don Eleodoro Ascui, que renunció.

El tiempo en provincias

Durante el día de ayer estuvo nublado en Copiapó, Serena, Illapel, Valparaíso, Temuco y Ancud.

En el resto del país reinó buen tiempo, despejado.

El Pensionado Van Buren

TIENE SU PRESUPUESTO

Ha sido aprobado el presupuesto de entradas y gastos del Pensionado Carlos Van Buren, de Valparaíso, correspondiente al año actual.

A $ 228.800 asciende la cuota asignada ayer por el Ministerio de Bienestar Social a este establecimiento de asistencia social.

TELEGRAMA DE S. E

S. E. el Presidente de la República, una vez que hubo firmado el nombramiento del señor Quezada Acharán, le envió la comunicación cablegráfica que damos a continuación:

"Armando Quezada.—48 bis, Rue de Belles Feuilles.—París.—Con mucho gusto acabo de firmar su nombramiento de Rector de la Universidad de Chile. Atentos saludos.—**Carlos Ibáñez".**

TELEGRAMA DEL MINISTRO DE EDUCACION

En la tarde de ayer, el Ministro de Educación, don Pablo Ramírez, envió el siguiente cablegrama a don Armando Quezada, comunicándole su nombramiento de Rector de la Universidad de Chile:

"Armando Quezada Acharán.—48 bis, Rue de Belles Feuilles.—París.—Conforme al propósito del Gobierno de buscar a los hombres más aptos para la Dirección de la Educación Nacional, lo ha designado a usted Rector de la Universidad de Chile. Su persona representa para el Gobierno, dentro de la Instrucción Superior, el exponente más valioso de la cultura y de la disciplina nacional, y confía plenamente en que su actuación frente a la juventud universitaria ha de asegurar el progreso intelectual de nuestra patria. Saludos. —**Pablo Ramírez"**

Se reglamentaron los servicios de agua y alcantarillado

EL DEPARTAMENTO DE HIDRAULICA FISCALIZARA SU APLICACION

El Ministerio de Bienestar Social aprobó, por decreto de ayer, el Reglamento para los servicios particulares de agua potable, salobre o de mar, y de alcantarillado.

La primera parte del Reglamento se refiere a las formalidades que deben llenar los peticionarios, la clase de concesiones que se otorgarán, las formas de ejecutar las obras y las modalidades que requerirán en su explotación.

En la segunda parte del decreto se estipulan las obligaciones y competencia que corresponderán al Departamento de Hidráulica para supervigilar las obras, tanto en su ejecución, como en su explotación.

Cada año, en el mes de abril, el Jefe del Departamento de Hidráulica deberá elevar al Ministerio una memoria completa acerca de las concesiones de servicio, las obras que se ejecutan y el estado de vigilancia establecido.

En la isla Juan Fernández habrá un Policlínico

AYER SE ENVIARON LOS MEDICAMENTOS

En la Isla de Juan Fernández ha quedado recientemente instalado un policlínico que servirá a los asegurados de la ley 4054.

La Dirección de Asistencia Social y Beneficencia envió ayer los medicamentos y materiales necesarios para la atención de los acogidos por la citada ley.

Este policlínico atenderá a todos los asegurados y a sus familias por un personal médico necesario y consistirá en atención médica, farmacéutica y hospitalaria con las ventajas que acuerda la ley en vigencia.

Nuevas erogaciones ha recibido el Comité Central de Socorros

SUMAS ENTREGADAS A LOS DAMNIFICADO

La Tesorería del Comité Central de Socorros Pro Damnificados del terremoto, ha recibido las siguientes nuevas erogaciones en los días que se indican:

Día 12

Erogaciones recibidas en la Gobernación de Imperial	$ 1.024.74
Erogaciones recibidas en la Gobernación de Los Andes	87.00
Erogaciones recibidas en la Intendencia de Colchagua	289.00
Erogaciones recibidas en la Intendencia de Cautín	400.00
Total del día	1.800.74
Anterior	6.034.397.71
Total general	6.036.198.45
Proporcionado a los damnificados hasta la fecha	1.424.178.75

Saldo	$ 4.612.019.70

Día 14

Erogaciones recibidas en la Gobernación de Quillota	$ 407.15
Erogaciones recibidas en la Comuna de Peñaflor	895.10
Erogaciones recibidas en la Comuna de Peñaflor	50.00
Erogaciones de la Colonia Española de Santiago	30.365.00
Erogaciones de la Colonia Francesa de Santiago	4.000.00
Total día 14	$ 35.778.25
Total anterior	6.036.198.45
Total general	6.071.976.70
Proporcionado a los damnificados hasta la fecha	1.424.178.75
Saldo	$ 4.647.797.95

Licencias y nombramientos en Justicia

DECRETADAS AYER

Con fecha de ayer el Ministerio de Justicia dió curso a los siguientes decretos:

Se designó juez de letras de Bulnes a don Fernando Barros Fabres.

Se nombró al juez de letras de Melipilla, don Manuel Victoriano, para que reemplace a don Eduardo Creuss, en el cargo de juez de letras de Rancagua.

Quince días de licencia se concedió al oficial civil de Algarrobito, el departamento de La Serena, don Luis Pinedar; al oficial civil de Antofagasta, don Luis Carrasco y al oficial civil de San Miguel, don Luis González.

Feriado legal y licencia, al oficial del Juzgado de Letras de Lebu, don Ramón Arriagada y licencia de un mes al secretario del Juzgado de Letras de Taltal, don Eliseo Pena.

Feriado legal se concedió al médico legista de Santiago, don Sabino Muñoz Jaubé y al juez de letras de Rancagua, don Eduardo Pereira.

A don Genaro Poblete, secretario del Juzgado de Letras de Loncoche se concedió feriado legal y licencia por 30 días.

"Alabastro su cuello, mármol su pecho, marfil sus manos su blancura nieve..."

"LE SANCY"

Todo el mundo conoce el inmenso poder de seducción de que disfruta la elegante y hermosa mujer de París, la luminosa y espléndente ciudad. Pero no todo el mundo sabe que, en gran parte, ese seductor poder de la "parisienne" le proviene de la tersura, suavidad y limpidez de su cutis.

Y la que otorga a la piel ese hermoso aspecto, es la maravilla del Siglo XX, la deliciosa creación:

Aristocrática Leche Crema de Almendras y Orquídeas, la preparación más científica, pura, de gran lujo, de fragancia extremadamente delicada

La leche de la delicada Orquídea y de Almendras que la componen, penetra en los poros y forma un excelente vigorizador del cutis.

Usted podrá también provocar la misma admiración como las bellas parisinas, aplicando todos los días ese incomparable producto de belleza, que posee la milagrosa propiedad de dar a la piel, bajo un afeite discreto, de una perfecta adherencia, ese tinte mate y aterciopelado que toda mujer desea y que ningún producto ha logrado darle hasta este día.

"LE SANCY" LECHE-CREMA DE ALMENDRAS Y ORQUIDEAS es una feliz combinación científica y la única en el mundo que, suaviza el cutis, lo conserva con la frescura y lozanía de la juventud, lo blanquea instantáneamente, lo protege contra el sol y los vientos fríos, lo vigoriza, lo aclara, lo sana. Evita que el cutis se agriete e impide la formación de arrugas.

"LE SANCY" LECHE-CREMA DE ALMENDRAS Y ORQUIDEAS es el producto aristocrático de tocador, cuyo mágico poder de realzar la hermosura femenina es siempre comprobado por las elegantes damas de los altos círculos sociales de París, London, Berlin, Nueva York, Buenos Aires. El uso diario de esta afamada y acreditada preparación fácial, lleva la piel al más envidiable grado de perfección, depurándola de cualquier defecto y conservándola constantemente nívea, fresca, juvenil y diáfana.

Use usted "LE SANCY" LECHE-CREMA DE ALMENDRAS, Y ORQUIDEAS como base para el polvo y éste se adherirá parejo, conservando durante muchas horas el cutis mate aterciopelado que arranca miradas de admiración.

LOS CABALLEROS usan "LE SANCY" LECHE-CREMA DE ALMENDRAS Y ORQUIDEAS después de afeitarse.

SE VENDE EN TODAS LAS BUENAS FARMACIAS, PERFUMERIAS Y TIENDAS DEL PAIS

Pida siempre "LE SANCY" y no acepte imitaciones

Depósito General: Santiago, Casilla 757. — Depósito Central: Huérfanos 1059, tercer piso, Oficinas 12 y 19.— Teléfono auto 2414

ASIGNACION DE PESOS PARA LAS CARRERAS DEL PROXIMO DOMINGO EN EL VALPARAISO SPORTING CLUB

Premio "EL MERCURIO".—Clásico Retrado.—1,600 metros.—Para caballos de 3 y 4 años.—Peso de reglamento.—Inscripción: 150 pesos en cuotas.—Premio: 15,000 pesos al 1.o. —El diario "El Mercurio" obsequiará una copa de plata al propietario que gane dos veces esta carrera, a contar desde el año 1926.

Chintimpiota	58	Skirmish	54
Renteria	58	Partija	54

Premio "EL DIARIO ILUSTRADO". —3.500 metros más o menos.—Steeplechase.—Para todo caballo.—Handicap.—Inscripción: 40 pesos.—Premio: 4.000 pesos al 1.o (Anulado)

Premio "EL HERALDO".—800 metros.—Para productos de 2 años nacidos en Chile, que no hayan ganado pesos.—Peso: 54 kilos.—Inscripción: 50 pesos.—Premio: 5.000 pesos al 1.o—El diario "El Heraldo" obsequiará un objeto de arte al propietario del caballo ganador.

Burgos	54	Caloria	52
Dinard	54	Catriona	52
Ming	54	Dilleule	52
Pavillon	54	Ladaline	52
Pregonero	54	Naplin	52
P. y Coma	54	Novelesca	52
Algarabia	52	Paz	52

Premio "LA NACION".—1.400 metros.—Para caballos nacidos en Chile que no hayan ganado más de 3.000 pesos.—Peso: 56 kilos.—Recargo de 1 kilo por cada 1.000 pesos ganados y descargo, a los perdedores, de 1 kilo por cada carrera perdida.—Inscripción: 40 pesos.—Premio: 4.000 pesos al 1.o

Cía Cerrito	52	Como en Llama	53
Groggy	52	Illuminación	50
Marco Polo	52	Tog. Topa	53
Watercress	52	Rutadaci	51
M. Muela	50	Orlin	47
Potpourri	50	Oslanga	44
Stayer	50	Royal Mail	44

Premio "L'ITALIA".—1.000 metros. —Para todo caballo.—Handicap.—Inscripción: 40 pesos.—Premio: 4.000 pesos al 1.o—El diario "L'Italia" obsequiará una copa de plata al propietario del caballo ganador.

Ultimo Día	61	Maggie	49
Plantagenet	58	Bodas de Oro	47
Bebe Daniela	54	Drusilla	47
Favorita	54	Cenesserine	47
Sierra	52	Master Boo	47
Himalaya	51	La Chinita	45
Elmita	50	Alpha	44
Pudica	50	Dry	44
Badulia	49	Zita	44

Premio "EL DIARIO ILUSTRADO". —1.000 metros.—Para todo caballo.—Handicap.—Inscripción: 40 pesos.—Premio: 4.000 pesos al 1.o

My Own	62	Chenque	50
Hanol	59	Guardiancito	49
Metrenquil	59	Rochester	49
Pericolo	58	Pelo a Pelo	48
Achao	56	Royal Beauty	48
Savoia	56	Sidi Brahim	48
Costa Azul	55	Pretal	47
Desdémona	55	Lya de Putti	46
Cirujano	54	Andanada	44
Sarmentosa	54	Caribianca	44
Isola Bella	53	Catemito	44
Parabrisa	53	Chillona	44
Alan Breck	51	Inspector	44
Altercado	51	Kabezón	44
Alalco	50	Watercress	44

Premio "LA HUASCA".—1.500 metros.—Para caballos que no hayan ganado más de 20.000 pesos o nacidos en Chile que se rematen por 5.000 pesos.—Handicap.—Inscripción: 40 pesos.—Premio: 4.000 al 1.o—La Revista "La Huasca" obsequiará una copa de plata al propietario del caballo ganador.

Elmita	60	Pedrada	54
Bancarrota	59	Savoia	54
Conte Rosso	58	C. a Cuerpo	53
Calambrito	56	Sarmentosa	52
Omer Emeth	56	Nobel	51
Boria de Oro	55	Bogador	49
Chute	55	On Rue	48
Indio Bueno	55	Rochester	47
La Perichole	54	Valeroca	47

Premio "THE SOUTH PACIFIC MAIL".—1.500 metros.—Para caballos que no hayan ganado más de 20.000 pesos o nacidos en Chile que se rematen por 5.000 pesos.—Handicap.—Inscripción: 40 pesos.—Premio: 4.000 pesos al 1.o

Triana	60	Chirimoyita	49
Pangal	58	Pretal	49
Donnora	56	Stayer	49
Melisse	53	Kabezón	48
Fechoria	55	M. Muela	47
Salpicado	55	Sagitario	47
Oropesa	53	Watercress	47
Greta Garbo	51	Excelsa	46
Alvinal	50		

Premio "LA UNION".—2.000 metros.—Para todo caballo.—Handicap limitado entre 65 y 45 kilos.—Inscripción: 60 pesos.—Premio: 6.000 pesos al 1.o—El diario "La Unión" obsequiará un cronógrafo de oro al preparador del caballo ganador y un regalo al jinete.

El Peral	63	Leird	49
Skirmish	58	Lolotte	46
Jellicoe	56	Relaucheo	46
Nitchevo	54	La Gitana	44
Palestro	52	Melgarejo	44
Poor Chap	52	Tejo	44

ASIGNACION DE PESOS PARA LAS CARRERAS DEL PROXIMO DOMINGO EN EL HIPODROMO CHILE

Premio DANGER. — 1.200 metros. — Primera serie. — $ 3.000 al primero.

Cedro	63	Cabimbao	51
Vaso de Oro	61	Magolín	51
Altamira	60	Platino	51
Palmpol	59	Sin Pensar	50
La Grêle	58	Bockara	49
Admírame	55	Italiana	48
Ali Antu	54	Panurgo	47
Weimar	54		

Premio DANGER. — 1.200 metros. —Segunda serie. — $ 2.500 al primero.

Villa Mayor	62	Antafilla	52
Pipirigallo	61	Pécora	51
Metaslete	59	Zacatecas	52
Batum	58	Barr. Abajo	50
Conca Venta	57	Campero	48
Alile	56	Española	45
Jonia	54	Abolenga	47
Indomable	53	Sospecha	44
Segador	54		

Premio DANGER. — 1.200 metros. —Tercera serie. — $ 2.000 al primero.

Mentu Fu	62	Charming	50
Tilcia	60	Ficha Negra	50
Camahi	57	Grethel	50
La Triste	56	Montaguard	49
El 19	55	Reda	49
Napolitana	55	Belfast	48
Ford	53	Maicoya	47
Arlanza	53	Mozza	47
Alhuñ	52	Pabellón	47

Premio DANGER. — 1.200 metros. —Cuarta serie. — $ 2.000 al primero.

[illegible]	61	Quileño	53
La Ratera	59	Cincolo	47
Pachin	57	Khan	47
Odessa	54	Aguada	46
Menudita	53	Alico	46
Argonaut	52	Aguinaldo	44
Pimpe	52	Bioscope	44
Mont d'Or	51	Epoca	44
La Razón	49	Macanudo	44

Premio DANGER. — 1.200 metros. —Quinta serie. — $ 2.000 al primero.

Itch	63	Palmiste	48
Nankin	60	Nicea	47
Rari Buca	50	Fleta	46
As de Copa	55	Itraque	46
Mercenario	54	Omelette	45
Montmartre	52	T. Gracias	45
Providencia	51	Adrianópolis	45
Alarmista	50	Vigésima 7.a	44
Colín	50		

Premio DOMINO. — 1.900 metros —$ 4.500 al primero.

Valentino	64	Bagatela	49
Alce	60	Katerfelto	45
Cedro	57	Alhué	44
Glenluce	56	Conca Venga	44
La Pinguina	55	Indomable	44

Premio DANAIDE. — 1.200 metros. —Premio: $ 3.000 al primero.

My Diemond	58	Flamante	52
Alsino	58	Malvoa	52
Cutum	56	Mar Bravia	52
Torquino	56	Bélica	51
Mercenario	55	Titina	51
Macanudo	54	Trepate	51
Cincolo	54	Radilco	49
Elvira	53	Omega	48
Ilcesta	51	Fequilon	45
P. a Pluma	53	Más Afuera	45
Ilcatrina	53		

LOS TRABAJOS EFECTUADOS EN LA MAÑANA DE AYER EN EL VALPARAISO SPORTING CLUB

(De nuestro corresponsal en la cancha, por teléfono)

Pista de trabajos

Bajo **Buena** (F. Fuentes) y **Pavillón** (aprendiz), pasaron 511 en 31 2/5. Ganó Pavillón por 2 cuerpos.

La Pluma (J. Canales), pasó 1,000 metros en 17.

Royal Beauty (A. Silva) y **Alcmena** (C. Guerra), pasaron 511 metros en 32 3/5, ganando Royal Beauty por un cuerpo.

Favorita (J. Canales), pasó 511 metros en 31 3/5.

Algarabia (aprendiz) y **Astrakino** (M. Aranda), 511 en 32 2/5, ganando la primera por 4 cuerpos.

Abkar (L. González), **Chañaral** (A. Madariaga), y **Sierra Morena** (aprendiz), pasaron 511 en 32 3/5, llegando iguales.

Naykin (L. Reyes), **Macoco** (aprendiz) y **Costanero** (A. Gutiérrez), pasaron 511 en 33, llegando Naykin y Macoco iguales, y Costanero a dos cuerpos.

Paz (E. Rebolledo), 400 en 25 1/5, después de un descanso repitió en 25.

Napoli (A. Madariaga), Altercado (R. [illegible]) y **P. y Coma** (J. Jara), 400 metros en 25 3/5, llegando iguales los dos primeros; después de un descanso [illegible] con en 24 3/5, ganando Pluma y Coma por 1 cuerpo a Altercado.

Stayer (H. Madariaga), 400 metros en 25 2/5, descansó y repitió en 25.

Nitchevo (J. Canales), 1,200 a voluntad, en 1.24, descansó y repitió en 1.21 2/5.

Alán Breck (aprendiz) 600 en 40.

Cirujano (aprendiz), 600 en 39.

Golfista (J. F. Fuentes), 600 en 40.

Palestro (aprendiz), una vuelta y 400 metros en 2.35, haciendo la primera vuelta en 2.29.

Aleteo (J. Canales), y **Excelsa** (L. Reyes), 1.400 en 1.36 3/5. Ganó Aleteo por 3 cuerpos.

Caribianca (aprendiz), 800 en 52.

Andanada (M. Villena), 600 en 40, después de un descanso repitió en 38 2/5.

Pericolo (M. Palma), 400 en 24 3/5, descansó y repitió 600 en 38.

Achao (F. Rojo), 400 en 25, repitió en 25 2/5.

Melgarejo (H. Madariaga), pasó vuelta y 600 metros en 3.7, en la primera vuelta marcó 2.26.

El Peral (N. Ramírez) y **Diamond Good** (J. Zúñiga), pasaron 2,400 en 2.43 3/5, llegando iguales.

Groggy (J. Canales), 1.400 en 1.34 3/5.

Mechoa (M. Villena), 1,300 en 1.26.

Púdica (L. Reyes), 511 a voluntad en 34.

511 en 32 2/5. Ganó Catriona por dos cuerpos.

Marcha Real (L. Lacroix) y **Noctule** (A. Madariaga), 400 en 25 3/5, llegando iguales.

Watercress (aprendiz), 400 en 25 2/5.

Por usurpación de funciones y otros delitos fué condenado a dos años de presidio

LA CORTE SUPREMA CONFIRMO LA SENTENCIA DEL JUEZ DON RAFAEL PONTECILLA CONTRA UN FALSO INSPECTOR MUNICIPAL

En el día de ayer, el juez del segundo juzgado, don Manuel Melo, firmó el cúmplase al fallo de la Illma. Corte Suprema contra Julio Arriagada Oyarzún procesado por los delitos de falsificación de documentos públicos, usurpación de funciones y estafas reiteradas.

EL PSEUDO INSPECTOR MUNICIPAL

El referido Arriagada fué detenido el 27 de junio de 1927 por haber sido sorprendido infraganti en los momentos en que intentaba estafar a la señora María Pérez de Corvalán, dueña de un negocio de abarrotes ubicado en la calle de Riquelme N.o 761. En poder de Arriagada se encontró una libreta y cuatro patentes de negocios.

15 VICTIMAS DE SUS ESTAFAS

Poco después de ser aprehendido, se presentaron a la justicia alrededor de quince comerciantes que se declararon víctimas de las estafas de este sujeto, el que los había engañado a todos con el famoso cuento de las patentes municipales que él arrogaba en su calidad de inspector municipal.

CONDENADO POR ESTAFA

Junto con los antecedentes que se acumuló en su contra, Julio Arriagada Oyarzún pasó a disposición del Juzgado que atendía don Rafael Pontecilla R., funcionario que lo condenó después de algún tiempo, a tres años de presidio. Como el reo apelara en ese entonces de la condena impuesta por el juez señor Pontecilla y de la que le impusiera después la Corte de Apelaciones, la Corte Suprema confirmó la sentencia, condenando a la pena de dos años de presidio en su grado medio, a la misma sanción para todo cargo de falsificación.

En el día de ayer, el reo fué notificado de esta sentencia, y comenzará de cumplir el día 27 del presente año.

¿Le robaron el gordo?

UN CHOFER HACE UN DENUNCIO A LA JUSTICIA

Juan Rodríguez, de oficio chofer, domiciliado en la Avenida de La Paz N.o 1380 se ha presentado a la Séptima Comisaría a denunciar un robo de que ha sido víctima.

UN BOLETO DE LA LOTERIA

Dice Rodríguez que en circunstancias que se encontraba descargando algunas mercaderías frente al N.o 2351 de la Alameda de las Delicias, tuvo la ocurrencia de dejar su paletó encima del asiento del vehículo que conducía, con tan mala suerte que le sustrajeron de su interior la suma de veinticinco pesos, sus documentos de chofer y para colmo de las desgracias un boleto de la lotería de Concepción.

En sus declaraciones Rodríguez ha lamentado mucho la sustracción del décimo de la lotería, pues esa la primera vez que compraba uno y dice tener mucha suerte para el juego.

—¿No le habrán robado el premio gordo?

La policía ha iniciado las diligencias para dar con el autor, que se apropió de las especies mencionadas y que son de propiedad de Juan Rodríguez.

Robo en plena Plaza de Armas

A UN AUTO LE SUSTRAEN PARABRISAS

Don Francisco Martínez ha presentado a la 1.a Comisaría que le habían sustraído el parabrisas de un automóvil de su propiedad.

LOS DEJO EN LA PLAZA DE ARMAS

Dijo el señor Martínez en sus declaraciones que el Domingo en la noche se dirigió al Parque con su señora esposa, dejó su automóvil en el costado sur de la Plaza de Armas.

Al cabo de algunos momentos encontró con la desagradable sorpresa de que a su automóvil le habían extraído sin que nada se diera cuenta del hecho, los cristales, piezas que el estima en cien pesos.

La policía ha iniciado las diligencias del caso para dar con los autores de los mencionados hechos.

Fenómenos astronómicos

(Boletín del Observatorio de El Salto, especial para "La Nación")

Hoy, el Sol saldrá a las 5 horas 49 minutos.

El Sol se pondrá a las 19 horas 58 minutos.

El alba comenzará poco antes de las 5 de la madrugada.

El crepúsculo terminará cerca de las 21 horas.

Por cada grado de elevación de los cerros sobre el horizonte, hay una variación de 5 minutos en las salidas y puestas del Sol.

Ayer el planeta Venus estuvo en conjunción con la Luna.

Mañana Urano estará en conjunción con la Luna.

La Luna estará en cuarto creciente el viernes.

Planetas.—Venus se vé como lucero de la tarde, muy brillante hacia occidente. Júpiter se ve en la primera mitad de la noche, también muy brillante. En la actualidad se aleja de la Tierra. Marte se ve casi toda la noche.

Observatorio de El Salto, a las 0h del 15 de enero de 1929.

Los reclamos de avalúos

SE ACEPTAN EN LA INTENDENCIA

En la Intendencia de Santiago ha constituído un Tribunal de Alzada que debe conocer de las apelaciones por reclamos de avalúos sobre propiedades situadas en la jurisdicción de la Corte de Apelaciones.

Este tribunal funciona desde las 8.30 a 12.30 horas y las apelaciones se reciben en la Secretaría de la Intendencia, de 10 a 14 a 15 horas.

Construcción de un hospital en Collipulli

La Junta Central de Beneficencia enviará esta semana un ingeniero a la ciudad de Collipulli para que en su permanencia estudie especialmente lo relacionado con la construcción de un hospital en esa ciudad.

Además este profesional confeccionará durante su estada en ella los planos y presupuestos del citado edificio.

Varios decretos firmados ayer

EL MINISTERIO DE HIGIENE

Se ha pagado a don Luis Cousiño la suma de $ 81.329.20, importe de trabajos de agua potable en Valparaíso, La Ovalle y demás líneas vecinas al camino de Buenaventura.

Se mandó pagar a don [illegible] Vigneaux la suma de $ [illegible] por derechos de internación de [illegible] fundido para el agua potable de Angol.

Se ha pagado a don Luis [illegible] Cole, la suma de $ 3.067.[illegible] por derechos de internación de [illegible] dido para las obras de agua potable de Cartagena, Lautaro y [illegible].

Se autorizó a la Sociedad "[illegible] Briceño Ltda.", de Concepción, para que efectúe remate de [illegible] los martilleros que ella designe.

Quedó contratado el personal técnico de la Sección Construcciones y Obras para el año en curso.

Ha sido designado el personal que forma la Dirección General de Beneficencia y Asistencia Social.

Se declaró vacante el puesto de delegado de Casas de Préstamos de San Antonio, ocupado por don [illegible] Brera.

MUTUALIDAD DE CARABINEROS

ASAMBLEA GENERAL DE SOCIOS

De acuerdo con lo dispuesto por el artículo 13 de los Estatutos, cítase a asamblea general ordinaria de socios para mañana miércoles 16, a las 15 horas, en el local de la 3.a Comisaría de la Prefectura de Santiago.

EL PRESIDENTE.

2361.—16-E.

Almorranas

¿Pueden los que sufren de almorranas contestar estas preguntas?

¿Saben ustedes por qué los ungüentos o pomadas no curan las almorranas?

¿Saben ustedes que la causa de las almorranas es interna?

¿Que la sangre está estancada en el recto?

¿Saben ustedes que hay una medicación interna descubierta por el Dr. J. S. Leonhardt, quien después de probar su gran eficacia en 1.000 casos ha permitido su venta en todas las boticas?

HEM-ROID extirpa las almorranas haciendo desaparecer la causa al restablecer la activa circulación de la sangre en el recto. Este simple medicamento interno ha demostrado en millares de casos que es el remedio más rápido, seguro y permanente para las almorranas. No se titubee un instante. HEM-ROID proporciona alivio inmediato y permanente y evita el sufrimiento y el costo de una operación.

Base: Alsina, sulf., atrop., sulf., estricn., hamamelis, casc. sag., trementina.

Agentes generales:
DROGUERIA DEL PACIFICO S. A.
Valparaíso - Santiago - Concepción
Autofagasta.
M. R.

Lt. G.

Carretón Regador

COMPRO, EN BUEN ESTADO, DE FIERRO O MADERA.

BANDERA 168

Lt.—X.

Alamo

De todas dimensiones, por pequeñas y grandes partidas, a precio de aserradero, vendo.

MARURI 835

Lt.—20-E.—2404

Ofrezco en Arriendo

Fundo a las puertas de Santiago, con carretera eléctricos y Avenida pavimentada hasta el centro

Consta de 120 CUADRAS PLANAS REGADAS, empastadas en gran parte, de excelentes suelos, aptos para todo cultivo, AGUA ABUNDANTE. Buenas casas de habitación, galpones, sesiones, etc., etc.

CANON: $ 60.000 ANUALES

SECCION FUNDOS

Carlos Ossandón

Corredor de la Cámara de Propiedades

Bandera 168 — Casilla [illegible]
Teléfono 2088

Millares de personas

volvieron a visitar ayer lunes en su 2.a y última semana, la

Gran Liquidación de Verano

Gath & Chaves

para esta última semana ha reforzado su

Realización con nuevas e interesantes ofertas

que el público aprovechó ayer en la máxima medida de sus fuerzas

Tenga presente que los días pasan rápidos

¡No demore su visita!

¡En cada departamento hay verdaderas gangas!

A.—X.

FERROCARRILES DEL ESTADO

AVISO

Se solicitan propuestas públicas para la construcción de una casa para cuadrillas y de otra para el cabo, en San Eugenio.

Las propuestas se recibirán el 25 de enero, a las 15 horas, en la oficina del Jefe del Departamento de la Vía y Obras, Estación Mapocho.

Bases y antecedentes pueden consultarse en el mismo Departamento, Sección Obras, diariamente, de las 14 a las 16 horas.

Ct. G.

ACERO DULCE ESPECIAL PARA PUENTES

Se solicita cotizaciones para 762 TONELADAS DE ACERO DULCE ESPECIAL PARA PUENTES, las que se recibirán el 20 de febrero de 1929, a las 16 horas en el Departamento de Materiales y Almacenes (Plaza Argentina).

Bases y especificaciones pueden consultarse en la Sección Pruebas y Adquisiciones de dicho Departamento.

Santiago, 30 de diciembre de 1928.

EL JEFE DEL DEPARTAMENTO DE MATERIALES Y ALMACENES.

Ct.—G.

Valiosas informaciones

CONTIENE LA NUEVA ACTUALIDAD "LA NACION" N.o 106

EDITADA POR ANDES FILM

que exhiben los teatros:

REPUBLICA - IMPERIAL

SUMARIO:

SANTIAGO:

1.—Las carreras de autos en el "Circuito Sur".
2.—El Sindicalismo en el biógrafo...
3.—El personaje del día (Dibujo animado por Espejo).
4.—El libro del día.
5.—Los apuros de D. Goyo (Dibujo animado).
6.—El Embajador de Chile en Argentina, Excmo. señor E. Bermúdez, visita la Andes Film.
7.—Demostraciones de fakirismo.

VALPARAISO:

8.—Inauguración del Congreso Médico.

VIÑA DEL MAR:

9.—La temporada de baños en Las Salinas, la playa de moda.

OSORNO:

10.—La Exposición Regional.

LLANQUIHUE:

11.—La erupción del volcán Calbuco.

ACTUALIDAD "LA NACION" N.o 105

Teatros: INDEPENDENCIA — RECOLETA

Nuevas eliminatorias de natación habrá el Domingo

Siguiendo el desarrollo de los campeonatos de Chile, la 5.ª Zona llevará a efecto el próximo Domingo un torneo a base de la eliminatoria local de tres campeonatos: 100 metros pecho, infantiles, 200 metros espalda, hombres, y 400 metros, estilo libre, hombres.

Las inscripciones para estas pruebas se cierran el jueves 17, a las 21 horas, en la secretaría de la Zona, Ahumada 262-A.

WATER POLO

En el programa del próximo Domingo se desarrollará también el calendario oficial de water polo:

Green Cross v. Neptuno.

1.ª División: Deportivo Nacional v. Green Cross.

2.ª División: Audax Italiano v. Universitario de Deportes.

LA PROXIMA REUNION EN VALPARAISO

La dirigente aprobó el sábado último el siguiente programa que se verificará el Domingo 27 en la piscina El Parque, de Valparaíso:

4.30 horas. Cuarta División. — Dep. Playa Ancha IV - Chile Olympic I. Arbitro, señor A. Arratia.

4.45. Cuarta división. — Dep. Barriolena. Everton I; Arbitro, señor A. Vidal.

5 A. M. — Tercera división.—Regatas Valparaíso II - "Jorge V" III. Arbitro, señor R. Marholz.

9.20. Tercera división. — Playa Ancha III - New Crusaders III. Arbitro, señor J. Reginatto.

9.40. Tercera división.—Canottieri - Dep. Española. Arbitro, señor Alberto Muñoz.

10.10. Primera división.— Playa Ancha I - New Crusaders I. Arbitro: señor O. Toelle.

10.40 100 metros estilo pecho, infantiles, campeonato de Chile.

10.55. 200 metros espalda, hombres. Campeonato de Chile.

11. 400 metros estilo libre, hombres. Campeonato de Chile.

11.20. 50 metros infantiles, estilo libre.

11.30. 100 metros estilo libre, hombres, todo competidor.

11.40. 50 metros estilo libre, damas.

11.50. 100 metros estilo libre, todo competidor.

12. Estafeta 4x50 metros, estilo libre, inter-clubs.

Water polo. Universitario de Regatas Valparaíso. Copa Universitaria y campeonato de Chile.

ASOCIACION DE NATACION Y WATER POLO DE CHILE Y ZONA

Inscripciones Campeonato de Chile

En la secretaría de la Asociación, Ahumada 262-A, se reciben las inscripciones para las siguientes pruebas, Campeonato de Chile:

100 metros, pecho, infantiles; 200 metros, espalda, hombres; y 400 metros, estilo libre, hombres.

Las inscripciones para estas pruebas se cierran el jueves 17 del presente, a las 20 horas.

El Domingo 20 se efectuarán las eliminatorias de estas pruebas en Santiago, y el Domingo 27 del actual se correrá las finales en Valparaíso.

Water Polo. — El Domingo 20 del próximo, les corresponde jugar a los siguientes equipos, según el calendario oficial:

Novicios, Green Cross v. Neptuno.

1.ª División, Deportivo Nacional v. Green Cross.

1.ª División, Audax Italiano v. Universitario de Deportes.

CLUB DE DEPORTES GREEN CROSS. — Campeonato de Chile de Water-Polo. — Con motivo de jugarse en Valparaíso la primera partida de este campeonato, cita desde el próximo miércoles, a las 18.30 horas, a todos los jugadores del primer equipo, reservas, segundo y tercer equipos.

Próximos campeonatos. — Para el 27 está anunciada, además de la primera eliminatoria de water-polo, la final de los 100 metros al pecho, infantil, y 400 metros hombres. Se cita para proseguir su entrenamiento a los señores Cárdenas, Solari y Osvaldo Ruiz.

Traje uniforme. — Una vez más se insiste en la conveniencia de comprar el uniforme, que están a disposición de los interesados, donde el señor C. Jofré, Agustinas frente al Hotel Savoy (Caja Reaseguradora).

Liga Central de Football de Santiago

COMISION DE RECESO

La comisión de receso, compuesta por los señores Doren, Guzmán y Ruiz, se reunirá hoy martes a las 19 horas, en el local de la secretaría, Moneda 1380, a fin de ocuparse de la cuenta pendiente.

TIRO AL BLANCO

TIRO AL BLANCO EN EL CARIOCA.—La sección tiro al blanco que ha organizado recientemente el Carioca F. C., ha abierto sus registros a todas las personas que se interesen por aprender este deporte.

Se ruega a los interesados asistir a esta reunión.

CITACIONES

Colo-Colo. — Directorio para hoy, a las 19 horas, en San Antonio 58.

Audax Club Sportivo Italiano. — Junta general mañana, a las 21 y 21.30 horas, en primera y segunda citación, respectivamente.

Tabla: Memoria anual, balance, elección de directorio, modificación de estatutos y asuntos varios.

Club Atlético Talleres de Yungay. —Junta general, hoy, a las 20.30 y 21 horas, en primera y segunda citación, respectivamente, en Andes 3028.

Tabla: Elección de directorio.

Florencio Martínez F. C. — Junta general hoy, a las 20 horas, en el teatro Rogelio Ugarte.

Chile Atlético Infantil F. C. — Junta general para el jueves próximo, a las 20 horas, en Concepción 1038.

Manuel Rodríguez F. C. — Junta general hoy, a las 20.30 horas, en el local de costumbre.

Tabla: Elección de directorio y excursiones.

Centro Deportivo Arco Iris. — Junta general extraordinaria para hoy, a las 21.30 horas, en calle Los Padres 1455.

Sportivo Boston. — Junta general para hoy, a las 22 horas, en Sazié 2055.

Magallanes F. C. — Directorio para mañana, a las 21 horas, y junta general, a las 21.30 horas, en Independencia 1499.

Wellington F. C. — Junta general para hoy, a las 21 horas, en el local de costumbre.

Chile-Vizcaya. — Junta general para hoy, a las 20 horas, para elegir nuevo directorio.

1.o De Mayo F. C. — Junta general para el jueves a las 21 horas en Arturo Prat 929.

Astón Villa F. C. — Directorio y comisión de fiesta, mañana a las 18.30 horas en primera y segunda convocatoria.

Unión Coquimbo F. C. — Directorio hoy a las 20 horas. Equipo infantil a las 21 horas.

PIDA COCOA PEPTONIZADA RAFF ACR

Lt. G.

Viña Linderos
GAZITUA-BRAUN
Premiada en diecisiete Exposiciones Internacionales.
EL VINO FRANCES DE CHILE
Dice el análisis 3432, agosto 8 de 1923, del Ministerio de Agricultura de Francia: El vino de la Viña Linderos (Chile) depositado por M. M. Schroeder & Co. POR SU COLOR, BOUQUET Y SABOR, ES COMPARABLE A LOS MEJORES CRUS DE FRANCIA.
Agentes:
Vinos en botella: Weir, Scott y Cía. (San Antonio 248)
Sub-agente: Raúl Gazitúa G., San Pablo 1228, Santiago
Sub-agente: Vinos en barril: RAUL GAZITUA G., San Pablo 1128 - Santiago
WEIR, SCOTT & Cía.
Santiago, Concepción, Talcahuano
Lt. njo

BALNEARIOS
ANIMALES FLOTANTES, LINDO SURTIDO ENCONTRARAN EN
San Antonio 388
CASA LOS SPORTS
SE ENVIAN CATALOGOS GRATIS.
Lt.—X.

Tablones de Alamo
DE PRIMERA CLASE, DE DOS POR DIEZ TRES CUARTOS PULGADAS MINIMUM, COMPRAMOS
— CASILLA 5560 —
0640—Lt. G

ACADEMIA DE CORTE Y CONFECCION - SOMBREROS - PELUQUERIA
Mme. VILLACURA
Avisa a su distinguida clientela que se trasladó a su nuevo local, PUENTE 663 (2.o piso), donde la seguirá atendiendo con el esmero de costumbre.
2171—Lt. X

El Aguarrás R. R.
se ha acreditado por su inmejorable calidad y bajo precio, como lo certifican, entre muchos otros, los siguientes profesionales y técnicos de reconocida competencia y seriedad, que lo han usado a su entera satisfacción:
Director General de Arquitectura, señor Hermógenes del Canto.
Presidente de la Soc. de Arquitectos de Chile, señor Bernardo Morales.
Ex-Director del Depto. de Materiales de los FF. CC. del E., señor Tomás Marchant.
Actual Director, señor Carlos Schneider.
Jefe de la Sección Técnica de la Of. de Aprovisionamiento del Estado, señor G. Silva Cortés.
Señor Gustavo Monckeberg, arquitecto.
Señor José Forteza, arquitecto.
Señor José Aracena, arquitecto.
Señor Ricardo González Cortés, arquitecto
Señor Julio del Pozo Lucue, arquitecto.
Señor A. Varas, arquitecto.
Señor Oscar Navarro, ingeniero civil.
Señor Luis Erazo, ingeniero civil.
Señor Alfredo Cruz Pedregal, ingeniero civil.
Señores Palma y Navarro, ingenieros civiles.
Señor Manuel Maldonado, Jefe de la Of. de Precios y Materiales de la D. de O. P.
Señor Augusto Knudsen Larraín, Ing. Civil.
Señor Alfredo Téllez, contratista.
Señor Antonio Olmos, contratista.
Señor Eleuterio López, contratista.
Señor Fernando Díaz, Jefe de Taller de Pinturas de los FF. CC. del E., etc., etc.
Oficina: AMUNATEGUI 870
Lect.—X

Del último torneo de atletismo

Ugarte, Primar y Soruco, durante los 110 metros vallas, en Los Leones

Chile en el Campeonato Sud Americano de Atletismo

ACTIVIDADES DE LA ASOCIACION DE DEPORTES ATLETICOS DE CHILE

La dirigente nacional del atletismo ha comenzado a preocuparse con toda actividad de preparar a los atletas chilenos que defenderán nuestros colores en el Campeonato Sud-Americano que se efectuará en Lima durante los días 5, 6, 7, 8 y 9 de mayo próximo.

Conocidos los vínculos de amistad que ahora unen a los dos pueblos, la A. D. A. Chile quiere enviar a la capital peruana a una delegación deportiva que sea un fiel exponente de la verdadera potencialidad de nuestro atletismo y que sirva para estrechar aun más los vínculos fraternales con el pueblo hermano.

Estamos en situación de anticipar que ésta será una de las embajadas deportivas de mayor importancia que ha salido del país. Se consultará todo lo que puede contribuir a asegurar las mayores expectativas a nuestros representantes, pues se piensa llevar además de un médico, un entrenador, dos masagistas y posiblemente un cocinero chileno que conozca bien nuestra cocina a fin de que los atletas no extrañen el régimen de alimentación.

El nuevo entrenador de la A. D. A. Chile, recientemente contratado en Estados Unidos, Mr. Beer, que acaba de llegar a Valparaíso, ha desarrollado en el norte del país una activa campaña, preocupándose de dar consejos a los atletas que él conoció, entre los que, según nuestras informaciones, encontró a varios en condiciones para algunas pruebas y a quienes dejó, además, instrucciones escritas a fin de que no descuidaran su preparación.

Mr. Beer es un hombre joven y atleta completo, que conoce los diferentes estilos y que valoriza sus lecciones con su propio ejemplo, pues él mismo se encarga de demostrar a sus alumnos, un salto, un lanzamiento, una carrera y los diferentes estilos en que puede hacerse.

Ahora se radicará en Valparaíso en donde tendrá a su cargo la preparación de los atletas porteños que irán al torneo de Lima.

La competencia de Lima adquirirá especial relieve con motivo de las gestiones que está haciendo la dirigente peruana en orden a conseguir la participación de varios países que hasta ahora no han intervenido en competencias sudamericanas y ya se sabe que harán acto de presencia Argentina, Chile, Perú y muy posiblemente, Brasil.

Es de felicitarse que la dirigente del atletismo inicie sus preparativos con tiempo, pues ya estaba haciendo escuela entre nosotros aquello de que todas las cosas se hicieran a última hora.

Veremos ahora si nuestros representantes responden a los anhelos de los aficionados y saben mantener el prestigio alcanzado por el atletismo chileno.

CIGARRILLOS 4,0 ¢
CAIRO
EN 3 TIPOS
BOQUILLAS: AMBRÉ, ORO, CORCHO
Y EN UNA SOLA CALIDAD: NO SUPERADA!
Lt.—G.

Facilitando el turismo internacion

IMPORTANTES DETERMINACIONES ADOPTADAS POR LA DIRECCION GENERAL DE CARABINEROS

El Director General de Carabineros ha dirigido la siguiente circular:

Como medio de fomentar el turismo en nuestro país, y a insinuación del Ministerio de Fomento, se ha acordado otorgar, excepcionalmente, facilidades a los turistas que vengan de Argentina, Uruguay y Perú.

Estas facilidades serán las siguientes:

a) No se exigirá a los turistas presentación de pasaportes.

b) Los turistas vendrán premunidos de su carnet de identidad o certificado policial que lo reemplace y certificado de buena conducta expedido por la autoridad policial de su residencia.

c) Las empresas de transportes que contraten viajes de turismo, deberán comunicar a la Prefectura de Carabineros del puerto de desembarco de aquéllos, o a la Prefectura de Los Andes una nómina de aquéllos.

d) Dichas Prefecturas visarán los respectivos certificados de antecedentes de los turistas, colocando a las visaciones un número de orden correlativo y anotando éste en la nómina a que se refiere la letra anterior y que deba quedar archivada en dicha Prefectura.

e) Los certificados, con la visación indicada de la Prefectura del lugar de arribo, serán documentos suficientes para la permanencia transitoria del portador en el país con un plazo máximum de tres meses.

f) Transcurrido el término de tres meses, las Prefecturas de Carabineros podrán exigir a los turistas su inscripción en el Registro de Extranjeros, con arreglo a la Ley de Residencia.

Se comunica a las distintas Prefecturas para su exacto cumplimiento.

Anótese, y comuníquese, en el Boletín Oficial de Carabineros.

Firmado: **J. Olivares**, Coronel de Ejército y Director General."

Asociación Atlética de Santiago

Hoy, a las 21 horas, en Moneda 1380, se efectuará la reunión de los presidentes de los clubs afiliados a esta colectividad.

ATLETISMO

CENTRO DEPORTIVO ATLANTIDA. — Esta institución iniciará sus actividades el Domingo próximo con un campeonato para novicios y no ganadores ni de terceros puestos, en las competencias efectuadas del año 1926 adelante.

El programa será el siguiente: 100, 400, 1,500 y 5,000 metros; saltos largo, alto, triple y garrocha; lanzamientos de la bala, del dardo y del disco.

CIRCULO ATLETICO ROYAL. — Esta institución pone en conocimiento que desde esta fecha están abiertos los nuevos registros para la nueva temporada. Se ruega a las personas que simpatizan con esta institución pasar a firmar a la secretaría, Maturana 970, a toda hora del día.

AUTOMOVILISMO

AUTOMOVIL CLUB DE CHILE

Los socios de la Asociación de Automovilistas de Santiago y del Auto Club, que deseen obtener las franquicias para sacar patentes de sus coches para el año 1929, pueden acercarse a la secretaría, Delicias 1171.

EXCURSIONISMO

CLUB DE EXCURSIONISTAS H. DE MAGALLANES. — Hoy, a las 21 horas se reunirán los socios de este club para tratar importantes asuntos, en San Pablo 1238.

Deberán asistir a esta sesión los señores Román, Armijo y Corey.

Club Universitario de Deportes de Chile

WATERPOLO

Con el objeto de seleccionar el equipo que ha de defender los colores del Club en el próximo campeonato del 27 del presente en el vecino puerto, se cita diariamente en la piscina del Estadio de Carabineros a los siguientes jugadores:

Federico Stuven, Félix Bulnes, Hernán Téllez, Raúl Bulnes, Olmos, Barry, Germán Bolasset, Otto Offman, Augusto Undurraga, Julio Ortúzar, Germán Schuler, etc.

Estos entrenamientos se efectuarán diariamente, de 11.30 a 12.30 horas, bajo la dirección del capitán del equipo, señor Germán Bolasset.

FOOT-BALL

CARIOCA F. C. — Mañana, a las 21 horas, en Moneda 1380, se reunirá la junta general de la institución, a fin de proceder a la elección del nuevo directorio, que habrá de regir los destinos del Club en la temporada de 1929.

La tabla para esta reunión, es la siguiente:

1.º Lectura de la memoria, por el presidente;

2.º Balance de tesorería.

3.º Programa sección tiro al blanco;

4.º Elección de directorio.

ANDRES FERRANDO F. C. — El Domingo próximo se llevará a efecto el paseo a Conchalí, a donde este Club ha sido especialmente invitado por el Atlético Conchalí F. C.

En esta oportunidad se disputará la copa donada por el presidente de la Asociación Deportiva de Providencia, don Arturo Torres M.

El viaje se hará en góndola desde la secretaría, Rondizzoni 2147, a las 13 horas.

LOMA BLANCA F. C. — El próximo Domingo tendrá lugar en la quinta Belga, en Barrancas, el paseo que ha organizado esta institución como clausura de la temporada de 1928.

La cuota para dicho paseo puede ser pagada el miércoles próximo a las 19.30 horas, al señor tesorero, en la secretaría, o donde el señor Anselmo Escalante, en calle Rosas 11.3 2880.

CENTRO DE CULTURA FISICA ATENAS

Cita a sesión general para hoy, a las 21.30 horas, en "La Nación". Se encarece la asistencia por tratarse de la elección del Directorio que regirá los destinos de la institución durante el presente año.

LAS PELEAS DEL JUEVES EN EL HIPPODROME

El jueves en el Hippodrome Circo, se llevará a efecto el intercentro entre el Salazar y Los Tiempos.

El programa confeccionado, en su mayoría interesante, es el siguiente:

Mario Ibáñez, del V. Salazar, con Pedro Olea, de Los Tiempos.

Manuel Aracena, del V. Salazar, con Víctor Maturana, de Los Tiempos.

Jorge García, del V. Salazar, con Segundo González, de Los Tiempos.

Jorge Pizarro, del V. Salazar, con Custodio Navarro, de Los Tiempos.

Heriberto Bustamante, del V. Salazar, con Luis Valenzuela, de Los Tiempos.

José Durán, del V. Salazar, con José Miranda, de Los Tiempos.

Roberto Oyarzún, del V. Salazar, con José Cajales, de Los Tiempos.

Humberto Beani, del Salazar, con Homero Aldunate, de Los Tiempos.

VICENTE SALAZAR B. C.

Cítase al directorio para hoy, a las 20.30 horas, en el local de costumbre.

EL BROOCKLIN B. C.

Este centro anuncia para el sábado próximo, a las 21 horas, un interesante inter-centro con el Figueroa Alcorta, donde tomarán parte los mejores puptlos de Kid Moró, los cuales se entrenan con entusiasmo.

CITACION EN LA FEDERACION DE BOX

Cítase para hoy, a las 19 horas, en esta Federación, a los profesionales Lupercio Inostrosa, Pedro Varas, Domingo Sánchez, Luis J. Zúñiga, Ernesto Pastene, Heriberto Rojas, Isidro Sáez, Manuel Catelli, Armando Silva, José Barrera, Mamerto Leiva, Abraham Flores, Oscar Duque, Caros Rojas, Fernando Avila y Armando Retamales.

SEÑORITA FACTURERA
Con algunos conocimientos de Contabilidad necesitamos. Inútil presentarse sin buenos certificados de competencia y seriedad.
Soc. Nac. de Buques y Maderas
BANDERA N.o 72
(De 17 a 18 horas)
Lt.—X.

Préstamos sobre Joyas
CUALQUIER SUMA A LARGO PLAZO
COMPRAMOS alhajas valiosas pagando como nadie.
LA EQUITATIVA. — Delicias 851 al 857
Lt.—16-E.

PARA LA LIMPIEZA DE SUS DIENTES EXIJA
PEBECO
PASTA DENTIFRICA
PARA LA HIGIENE DE LA BOCA
AGUA DENTIFRICA PEBECO
—:— ES LO MEJOR —:—
Lt.—X.

B O X

Uzabeaga y Cuitiño el sábado en el Hippodrome Circo

EN DIEZ ROUNDS DEMOSTRARAN SU ESTADO ACTUAL.—LA OPINION QUE LE MERECE A UZABEAGA SU CONTENDOR.—LOS ENTRENAMIENTOS

Carlos Uzabeaga, nuestro más alto exponente del peso pluma, nos ofrecerá el sábado próximo una prueba de su estado actual. Sostendrá un match a diez rounds con Eduardo Cuitiño, el aventajado profesional porteño de esta categoría y que, desde hace algún tiempo a esta parte anhelaba llegar a un cotejo con Uzabeaga.

CUITISO HA PROGRESADO

Es algo que nadie discute los visibles progresos del campeón porteño. Sus últimas peleas, especialmente las sostenidas con el argentino Carlos Herrera, han sido la mejor revelación de su capacidad. Ahora Cuitiño es un hombre de resistencia, pues su desarrollo físico le permite combatir con más violencia y resistir sin inmutarse los golpes más potentes de sus rivales.

Su golpe, además de ser seguro, es efectivo, pues en su última pelea con Herrera éste cayó derribado de un derecho, y esto solo nos confirma lo efectivo del castigo de Cuitiño, ya que ni el mismo Mery en su pelea con Herrera, sostenida en el ring del Hippodrome Circo, logró poner sobre la lona al profesional extranjero.

LA OPINION DE UZABEAGA

El mismo Carlos Uzabeaga que conoce a su próximo rival, le tenido conceptos elogiosos para éste.

Al ser notificado que le correspondería pelear con Cuitiño, se manifestó satisfecho, "pues sé que es bueno y valiente, dijo. Es necesario que el público me vea con un hombre capaz de hacer pelea franca, y a Cuitiño debo reconocerle esa buena cualidad. Es valiente y le gusta pelear.

En cuanto a su capacidad, no me corresponde a mí pronunciarme, dijo el ex-campeón sudamericano, ya que se trata de un rival y resulta de mal efecto tener que decir que uno se cree superior a él, ya que, como ustedes comprenden, yo voy a la lucha con la confianza de siempre".

LOS TRABAJOS DE CUITISO

El muchacho porteño cuyo amor propio es ilimitado, está en la actualidad en un estado de sobresaliente preparación, pues con motivo de estar cumpliendo con su servicio militar en el Regimiento Maipo, del cual es comandante el señor Carlos Murffi, Presidente de la Comisión de Box del puerto, está entregado a los cuidados más rigurosos, especialmente ahora que se sabe va a una pelea difícil, de la cual tienen vivo interés salga triunfante.

Mañana serán las peleas en el Caupolicán

UN PROGRAMA DE INTERES

Con un buen programa de peleas se miden mañana en una velada inter-centros en el ring del Stadium Caupolicán, a las 21 y media horas, los mejores elementos del Conrado Ríos con los del Acuña Robert B. C.

Esta velada ha sido organizada en honor de los presidentes honorarios de las colectividades que la han preparado, los distinguidos deportistas Excmo. señor Ministro de Relaciones, don Conrado Ríos Gallardo y el honorable diputado por La Ligua, don Benigno Acuña Robert, caballeros que han sido especialmente invitados por comisiones nombradas al efecto.

Damos a continuación el programa que se desarrollará:

3 rounds, Luis Cox, del Conrado Ríos, con Angel Pizarro, del Acuña Robert.

3 rounds, Eduardo Gómez, del Conrado Ríos, con Rogelio Estay, del Acuña Robert.

3 rounds, Andrés Barra, del Conrado Ríos, con Guillermo Santelices, del Acuña Robert.

3 rounds, Gilberto Poblete, del Conrado Ríos, con Juan Padilla, del Acuña Robert.

3 rounds, Armando Bustos, del Conrado Ríos, con Adolfo Arancibia, del Acuña Robert.

4 rounds, Armando Vicencio, del Conrado Ríos, con Carlos González, del Acuña Robert.

5 rounds, Juan Araya, del Conrado Ríos, con José Cabrera, del Acuña Robert.

Las peleas de El Tani B. C.

LUCERO Y SUREDA EMPATARON

Un numeroso público asistió anteayer al ring del Tani B. C. con motivo de efectuarse el inter-centros con los campeones del Rioja B. C.

Los resultados generales del programa fueron los siguientes:

Raúl Cortés, del Tani, con Wilfredo Gómez, del Rioja. Venció por puntos Cortés.

Juan Cortés, del Tani, con Raúl Molina, del Rioja. Empate.

Humberto Aravena, del Tani, con Cecilio Abarca, del Rioja. Empate.

José Carrasco, del Tani, con Francisco Troncoso, del Rioja. Ganó por K. O. al tercer round Troncoso.

Arsenio Lucero, del Tani, con Pedro Sureda, del Rioja. Empate.

En el R. Núñez B. C. cayó derrotado el Atenas B. C.

Ante una buena concurrencia se efectuó anteayer el inter-centros organizado con el Atenas B. C. en el local del Núñez, San Joaquín 215.

Se inició la reunión con el match a tres rounds entre los pesos hoja, Ernesto Veloso, del Núñez, y Humberto Alcalde, del Atenas, venciendo Veloso por puntos.

Continuó la matinée con los siguientes encuentros:

Tres rounds, entre los pesos mosca, David Retamales, del Núñez, y Leonardo Iglesias, del Atenas, venció Iglesias, por puntos.

Tres rounds, entre los pesos mosca Luis Pinto, del Núñez, y Enrique Jorquera, del Atenas; venció Pinto, por puntos.

Cuatro rounds entre los pesos gallo Esperidión Navarro, del Núñez, y César Ferreira, del Atenas; venció Navarro por K. O. al primer round.

Match de semi-fondo, a cinco rounds entre los pesos mosca Luis Zúñiga, del Núñez, y Arturo Iglesias, del Atenas; estos cinco rounds fueron peleados con bravura por ambos contendores, quienes hicieron derroche de conocimientos y valentía, imponiéndose Zúñiga, por puntos.

Match de fondo, a cinco rounds, entre los pesos liviano Tomás Sepúlveda, del Núñez, y Luis Sánchez, del Atenas; el fuerte punch de Sepúlveda aniquiló en los primeros momentos al valiente representante del Atenas, con un fortísimo derecho, que le ocasionó un K. D. de cinco segundos, el cual se repitió hasta la cuenta de ocho segundos. El referee, en vista de la enorme superioridad de Sepúlveda, la declaró vencedor, por K. O. T. al primer round.

Le encantaran su elegancia su empleo para peinarse a la moda
GOMINA AMERICANA BRAD
Lt. G.

EL Jabon de Tocador HIGIÉNICO
ES AMIGO de la BELLEZA y de la HIGIENE. — ESPECIAL
Lt. X.

El movimiento efectuado ayer en la Bolsa de Comercio

DE 33 FLUCTUACIONES DE PRECIO, SUBIERON 12 Y BAJARON 20 TITULOS

En Bonos la plaza se mostró poco interesada haciéndose solamente ventas por valor de $8.500, nominales.

Los negocios en acciones fueron variados y de importancia, figurando transados 800 Patiños, 200 Oplocas, 1.600 Tocopillas, 400 Mineras, 1.000 Fortunas, 3.400 Condoriacos, 1.600 Cayllomas, 200 Higueras, 200 Gaticos, 315 Aysen, 50 Fuegos, 200 Refinería de Viña, 50 Fábrica de Uniformes, 1.100 £ Eléctricos, 100 Banco Edwards y 85 Chile.

No figuraron ventas en valores Salitreros.

Los precios que durante la primera hora se mostraron firmes, algo desmejoraron en el transcurso de la segunda rueda, acusando el cierre 12 alzas, contra 20 descensos.

FLUCTUACIONES

SUBIERON

BONOS HIPOTECARIOS
Caja 7-1, de 99 1|2 a 100.
Hip. 7-1, de 97 1|4 a 97 1|2.

BANCOS
Concepción, 78 1|4 a 80.
Chile, 205 a 206.
Edwards, de 178 a 180.

MINERAS
Gatico, 4 1|2 a 4 3|4.
Mineras, 28 1|2 a 28 3|4.
Oplocas, 109 a 110.
Tocopilla, 99 1|2 a 100

INDUSTRIALES
Gas de Santiago, de 86 a 87.
Renta Urbana, 152 a 155.
Tabacos, 114 1|2 a 117 1|2

BAJARON

BONOS HIPOTECARIOS
Caja 7-1|2, de 98 a 97 5|8.
Caja 8-1, de 102 1|2 a 102.
Hip. 8-1, de 101 a 100 3|4.
£ Electr. Ind. 41 1|2 a 40.

BANCOS
Hipot. 800 a 770 ord.
Italiano, de 92 a 90.

MINERAS
Cayllloma, 3 3|8 a 3 1|4.
Condoriaco, 11 5|8 a 11.
Disputada, 39 5|8 a 39.
Fortuna, 6 2|8 a 6 1|4.
Higueras, 4 1|8 a 4.
Morococala, 19 a 18 5|8.
Patiño, 314 a 311.

SALITRERAS
Loa, 32 3|8 a 32 1|4.
Laut. Port. 170 1|2 a 170.

GANADERAS
Aysen, 64 1|2 a 64.

INDUSTRIALES
Cervecerías, 98 a 97.
Paños Tomé, 48 a 47 1|2.
Viña, 50 1|2 a 50 1|4.
Telégrafo, 46 a 45 3|4.

OPERACIONES EFECTUADAS AYER

Primera Rueda

6000 Hipot. 8-1, 100 7|8.
10000 Caja, 7-1|2, 98.
500 Hip. 8-1, 100.
3000 Hip. 7-1, 97 1|2.
10000 Caja, 8-1, 102.
50 Fuego, 180.
75 Banco Chile, 206.
600 Tocop. En. 31, 104.
100 Patiño, En. 31, 315.
100 Patiño, En. 31, 316.
300 Patiño, En. 31, 317.
200 Patiño, En. 31, 316.
100 Oplocas, En. 31, 110.
100 Oplocas, En. 31, 109 1|4.
200 Gatico, En. 17, 4 1|2.
100 Gatico, En. 31, 4 3|4.
400 Mineras, En. 31, 28 1|2.
200 Condoriaco 17, 11 1|2.
200 Viña, En. 17, 50 1|4.
200 Tocop, En. 31, 100.
50 Uniformes, 150.

Segunda Rueda

3000 Hip. 7-1, 97 1|2.
4000 Hip. 8-1, 100 7|8.
20000 Hip. 8-1, 100 3|4.
20000 Caja 7-1|2, 97 7|8.
10000 Caja, 7-1|2, 97 5|8.
2000 Caja, 7-1|2, 98.
10 Bco., Chile, 206.
100 Bco. Edwards, 180.
100 Condoriaco, 10 7|8.
1100 Electr. Ind. £, 40.
1000 Fortuna, En. 31, 6 1|4.
400 Tocop, En. 31, 100.
100 Tocop, En. 17, 100.
100 Tocop, En. 31, 100 1|4.
100 Tocop, En. 17, 100.
100 Tocop, En. 31, 100 1|4.
1100 Condoriaco, En. 31, 11.
100 Condoriaco, En. 31, 10 7|8.
1900 Condoriaco, En. 31, 11.
200 Higueras, En. 31, 4.
1500 Cayllloma, En. 17, 3 1|4.
315 Aysen, En. 17, 64.
60 Tabacos, En. 17, 117.
100 Oplocas, En. 31, 110.

BOLSA DE CORREDORES

Primera Rueda

100 Fuegos En. 31, 179.
2200 Bco. Italiano, 90.
100 Patiños, En. 31, 313.
100 Patiños, En. 31, 314.
700 Patiños, En. 31, 315.
200 Fuegos, En. 31, 179 1|2.
100 Fuegos, En. 17, 179.
2000 Hip. Valp. 8-1, 102.
500 Tocopilla, En. 31, 100.
200 Cervec. En. 31, 97 1|2.
100 Lautaro, En. 17, 169 1|2.
500 Lautaro, En. 31, 170.
1000 Gatico, En. 17, 4 5|8.
100 Gaticos, En. 31, 4 5|8.
500 Patiños, En. 31, 316.
200 Cervec. En. 17, 97.
100 Cerro Grde. En. 17, 24 3|4.
10 Cervec, 98.
5 Cervec, 95.
200 Cervec. En. 17, 97.

CAMBIO

Vendedor, 39.65.
Comprador, 39.62.

Segunda Rueda

200 Tabacos 117 1|2.
200 Cervecerías, En. 31, 97.
200 Telégrafo, En. 31, 45 3|4.
500 Viñas, En. 17, 50.
2000 Hip Valp. 8-1, 102.
500 Fuegos, En. 31, 179 1|2.
400 Fuegos, En. 17, 179.

REMATE

En conformidad a la ley 4287, el miércoles 16 del presente se rematarán en la segunda rueda 10 acciones del Bco. Central de Chile.

CAMBIO

Vendedor, 39.65.
Comprador, 39.62.

Casa Particular - Chalet
EN VIÑA DEL MAR, CALLE TRASLAVIÑA 57
Arrienda cómodo departamento para temporada de verano. Situación central, a media cuadra de tranvías.
Lt.—17-E.—9625

Se elabora MADERAS por cuenta ajena
POR GRANDES Y PEQUEÑAS PARTIDAS
EN TODA CLASE DE TRABAJO
DESVIO PROPIO. — PADURA N.o 71
ORDENES: Barraca y Fábrica LA REPUBLICA
DOMEYKO 2354. — TELEFONO AUTO 7520
SOCIEDAD ESCOBEDO Y CIA. Ltd.
Lt.—21-E.

Oficina de Valores
COMPRA Y VENTA DE ACCIONES
Ordenes pendientes:
Tamaya, Elisa de Bordos.
Lincoln de Tocopilla.
Terrenos El Loa.
Comunidades Pampa Tana.
Franco Chilena, Cerro Gordo.
Platino: Iris, Standard, Legítimas Castro y Porvenir.
MIGUEL HERRERA L.
Corredor de la Bolsa de Propiedades
GALERIA ALESSANDRI N.o 6-A - CASILLA 3975 - TELEFONO 3556
Ic. E 20

Banco de Chile
CANJE DE TITULOS
Con motivo de la reforma de los Estatutos del Banco, se han emitido nuevos títulos de acciones que se canjearán desde el 11 del mes en curso.
Se ruega a los señores Accionistas entregar los títulos actuales en las Oficinas del Banco para los efectos del canje.
Santiago, 8 de enero de 1929.
EL GERENTE.
Ic.—17-E.

Banco de Chile
Desde el viernes 11 del presente, se pagará a los señores accionistas el dividendo de $ 8 por acción, acordado en la Junta General celebrada hoy.
Santiago, 10 de enero de 1929.
ARTURO PHILLIPS S.
Gerente.
Ic. E 20

Compañía de Consumidores de Gas de Santiago
En virtud de lo dispuesto en los artículos 30 y 34 de los Estatutos, cítase a los señores accionistas a Junta General Ordinaria y Extraordinaria para el miércoles 23 del corriente, a las 3 P. M.
En la Junta Ordinaria se someterá a su aprobación la Memoria y el Balance del 2.o semestre de 1928.
En la Extraordinaria se tratará del aumento del capital por medio de una emisión de acciones, lo que hace necesaria la reforma de los Estatutos Sociales.
Este nuevo capital será destinado para el ensanche de la Planta de Retortas Verticales de la Fábrica de San Borja y para la colocación de una cañería a alta presión.
La reunión tendrá lugar en las oficinas de la Compañía, calle Santo Domingo 1061.
Santiago, enero 10 de 1929.
CARLOS CARVALLO AGUIRRE,
Vice-Presidente.
Ic.—22-E.

Precios de comprador y vendedor al terminar las rueda.

TITULOS	COMPRADOR Cantid.	COMPRADOR Precio	VENDEDOR Cantid.	VENDEDOR Precio
BONOS DEL ESTADO				
A. Naval 8-2		101 1/2		
Mapocho 8		101 1/2		
Puentes 7-10		98 3/4		
Concepción 7-2		98 1/4		
Edif. Escolar 8-2		101 1/2		
Edif. Escolar 7-1		98		
Habitaciones 8-2		101		
P. Arenas 8-5		98 1/2		
Av. España 8		100		
Regadío 8-1		102 1/4		
Regadío 8-2		102		
Regadío 7-1		98		
Regadío Tacna 8-1		101		
S. Antonio 8-5		102 1/2		
S. Bernardo 8-1		100		
O. Públicas 7-1		98 1/4		
BONOS HIPOTECARIOS				
Caja 6-1	1000	93 1/2		
Caja 7-1	200 00	100		
Caja 7 1/2	4000	97 1/2	5000	97 3/4
Caja 8 1/2			47000	101
Caja 8-1	2000	102	18000	102 1/4
Hip. 7-1			7000	97 1/2
Hip. 8-1			15000	100 3/4
Debentures	500	41 1/2		
£ Elec. Ind.			500	40
BANCOS				
Chile	41	206	350	206
Hipotecario	3	770		
Nacional	50	80	237	81
Italiano			100	92
Concepción	75	80		
MINERAS				
Aracas	100	200	100	215
Amigos, E. 31	500	5 7/8		
Amigos			200	6
Cayllloma, En. 31	500	3 1/4		
Cayllloma, En. 17			200	3 1/4
Condoriaco En. 31	500	10 7/8	1000	11
Dichas	600	1 1/2		
Disputadas, E. 31	100	39 3/4	100	39 1/2
Electra, En. 31			1000	3
Fortuna, En. 31	500	6		
Gatico, En. 17	500	4 5/8		
Gatico, En. 31			500	4 3/8
Higueras, En. 31	500	3 7/8	500	4
Lebu Ord.			1000	2
Mineras, En. 31			200	28 1/2
Morococalas, E. 31	100	18 5/8	200	18 7/8
Oplocas, En. 31	100	109 1/2	100	110
Oruros, En. 31	500	34 1/2		
Patiños, En. 31	100	313	100	314
Potasa			300	3
Tocopilla, E. 31	100	100		
Tocopilla, E. 17			200	100
Tres Puntas, E. 31	1000	1 1/2		
SALITRERAS				
Laut. Pal. En. 17.	100	167		
Loa, En. 31			500	32 1/4
GANADERAS				
Fuegos, En. 31	100	179 1/2		
Fuegos, En. 17			100	180
Rupanco	100	28		
Aysen, En. 17	100	63 1/2		
INDUSTRIALES				
Gas de Santiago	10	87	10	88
Cervecerías	50	98		
Telégrafos	500	45 1/2		
Telégrafo, E. 31			200	46 1/2
Viñas	100	50		
Viñas, En. 17			100	50 1/2
Tattersall			100	148
Ferias Unidas	150	135		
P. y Cartones	150	183	100	184
Paños de Tomé	500	47	250	47 1/2
Envases, E. 31	500	12		
Cem. Melón, E. 17			100	89 1/2
Tabacos	100	115		
Catres, En. 17			200	42
Elec. Pref.	100	47 1/2		
Volcán	1000	28		
Elec. Ord.	50	17		
CIERRE A LAS 16.30 HORAS				
Cambio		39.63		39.65
Laut. en Londres.		4.6.3		
Morococala, E. 17.		18 5/8		
Patiño, En. 31		311		28 3/4
Minera, En. 31				
Disputadas, En. 31		39		
Tocopilla, En. 31		100		
Condoriaco, En. 31		11		
Oplocas, En. 31				110
Fuegos, trans.		180		
Renta Urbana		155		

ACCIONES Y BONOS

ULTIMAS COTIZACIONES

TITULOS	Valor pagado	Precio	
BANCOS			
Concepción	$ 50	80	c.
Curicó	$ 50	109	n.
Central	$ 50	100	n.
Chile	$ 50	206	n.
Edwards	$ 100	180	t.
Hip. Valpso.	$ 100	175	n.
Hip. Chile	$ 200	770	c.
Italiano	$ 200	90	t.
Nacional	$ 80	81	v.
R. Valenzuela	$ 100	55	n.
Talca	$ 100	165	n.
Yugoeslavo	$ 88	33 1/4	n.
MINERAS			
Araca	£ 5	209	n.
Amigos	$	5 7/8	c.
Aconcagua	$ 10	3	n.
Bronces	$ 10	3 1/4	n.
Cayllloma	$ 5	3 1/4	a.
Carahue	£ 1	1 3/4	n.
Condoriaco	$ 10	11	c.
Cerro Grande	$	24 3/4	t.
Chacaltaya	£ 1	1 1/2	n.
Chañarcillo	£ 1	0.15	n.
Chañaral	$ 10	1 1/4	n.
Dichas	$ 10	1 3/4	n.
Disputada	$ 25	39	c.
Electra	$ 10	2 3/4	n.
Gatico	$ 12	4 3/4	v.
Florida	$ 10	0.05	n.
Fortuna	$ 10	6 1/4	t.
Guanaco	$ 10	4	n.
Garci Mendoza	£ 1	5 3/4	n.
Higueras	$ 76	4	v.
Huanillos	$ 15	8	n.
Kumuranas	£ 1	0.50	n.
Kala-Uyu	£ 1	0.80	n.
Kelluani	$ 10	2 3/8	n.
Patiños	D 20	311	c.
Presidenta	$ 5	0.90	n.
Punta Lobos	$ 50	230	n.
Potasa	$ 10	3	n.
Porvenir de Huanuni	£ 1	18	n.
Schwager	£ 1	27 1/4	v.
San Vicente	£ 1	2 1/2	n.
Santo Cristo	$ 10	0.80	n.
Lebu Or.	$ 20	2	v.
Lebu Pref.	$ 10	5 1/2	n.
Máfil	$ 50	6	n.
María Franc.	sh 10	0.10	n.
Minervas	$ 5	5 1/2	n.
Minera	20	28 3/4	v.
M. Blanco	£ 1	6	n.
Morococala	£ 1	18 3/8	c.
Nac. Plomo	$ 30	28	n.
Ocuri	£ 1	7	n.
Onix	$ 20	4 1/2	n.
Oplocas	£ 1	110	v.
Pargas	$ 20	5	n.
Oruro	Bol 10	34 1/2	c.
Salvador	£ 1.10	1 1/2	n.
Santa Rita	$ 5	0.50	n.
Taltal	$ 5	14	n.
Tres Puntas	$ 5	1 1/2	c.
Tocopilla	$ 10.50	100	c.
Vacas	£ 1	0.80	n.
SALITRERAS			
Asturias	£ 1	24	n.
Agua Santa	$ 10	260	n.
Chilena	£ 1	8	n.
Gallcia	£ 1	8 1/2	n.
Iberia	£ 5	73	n.
Junín	£ 1	22 1/4	n.
Loa	$ 1	32 1/4	n.
Lautaro Port	£ 5	170	t.
Lautaro Nom.	£ 5	161	n.
N. Castilla	$ 10	25 1/2	n.
Peñón	£ 1	4	n.
Perfetti	£ 1	5 1/2	n.
Tocopilla	£ 5	398	n.
GANADERAS			
Aysen	$ 1	64	t.
Budi	$ 10	8 1/2	n.
Coquimbo	$ 20	6	n.
Cisne	£ 1	27	n.
Gente Grande	£ 1	71	n.
Laguna Blanca	£ 1	178	n.
Fuegos	£ 1	180	t.
Rupanco	$ 20	29	n.
Vallenar	$ 20	39 1/2	v.
Toltén	$ 20	10	n.
INDUSTRIALES			
Austral Electr.	$ 20	20	n.
Ast. Habas	£ 1	60	n.
B. de Comercio	$ 50,000	73,000	n.
B de Corredores	$ 50,000	47,000	n.
American Shoe	$ 100	49	n.
Buques y Maderas	£ 50	30 1/4	n.
Chilena de Tejidos	$ 100	115	n.
Club Hípico	$ 700	7,400	n.
Cervecerías	$ 20	97	t.
Electr. Andes	$ 100	100	n.
Club Viña	$ 500	50	n.
Cemento Melón	$ 18	89	t.
Catres	20	42	v.
Electr. Or.	£ 1	17 1/4	tr.
Co. Industrial	$ 20	46	n.
Ch. Fósforo	$ 50	240	n.
Electr. Pref.	£ 1	47 1/2	c.
Electr. Metalúrgica	$ 25	52	n.
Electr. Ind.	$ 50	70	n.
Envases y Enlozados	$ 10	11 7/8	n.
Fáb. Uniformes	$ 100	150	t.
Funicular	$ 20	13 1/2	n.
F. Unidas	$ 100	136	n.
Gas Santiago	$ 50	87	c.
Gas Valparaíso	$ 50	76	n.
Gas Concepción	$ 50	86	n.
Globos	$ 100	76	n.
Hipódromo Chile	$ 1,000	3,300	n.
Imp. Universo	$ 100	124	n.
Inn Andes	$ 10	60	n.
Laboratorio	$ 25	68	n.
Maestranza y Gal.	$ 10	13	n.
Matad. M. Valp.	$ 100	140	n.
Malvoa	$ 30	10	n.
Nac. Cerveza	$ 25	8	n.
Pan Galletas	$ 20	44	n.
Paños Bella Vista	$ 100	150	n.
Papeles y Cartones	$ 100	183	c.
Perfumería	$ 25	18	n.
P. Vergara	$ 100	250	n.
Raf. Vives	$ 60	23	n.
Ref. Viña	£ 1	50 1/2	tr.
R. Urbana	$ 100	155	c.
S. Club	$ 3,500	7,500	n.
Vapores Pref. (oro)	$ 20	52	n.
Vapores Ord.	$ 20	30 3/8	n.
Tabacos	$ 20	117 1/2	tr.
Tattersall	$	148	v.
Telégrafo	$ 35	45 3/4	tr.
Transportes Unidos	$ 50	38	n.
Tejidos Salto	$ 100	160	n.
Vidrios	$ 100	150	n.
Vinicola Scr	$ 30	33	n.
Vinos Chile	$ 100	37	n.
Volcán	$ 50	30 1/2	n.
SEGUROS			
Alsacia	$ 55	55	n.
Alemana	$ 225	400	n.
América	$ 25	75	n.
Americana	$ 200	330	n.
Araucanía	$ 25	87	n.
Central	$ 25	56	n.
Comercial	$ 125	185	n.
Cóndor	$ 20	25	n.
Confianza	$ 40	75	n.
Chilena Con.	$ 40	49	n.
Española	$ 100	300	n.
Estrella	$ 10	43	n.
Francesa	$ 100	170	n.
Franco Chilena	$ 25	86	n.
Germania	$ 25	87	n.
Iberia	$ 62.5	200	n.
Industrial	$ 25	58	n.
Italia	$ 300	550	n.
Mapocho	$ 75	160	n.
Mundial	$ 10	85	n.
Nacional	$ 50	900	n.
N. España	$ 200	230	n.
Previsora	$ 50	45	n.
Protectora	$ 178	300	n.
Santiago	$ 50	75	n.
Unión Chilena	$ 50	1,005	n.
Unión Nac.	$ 40	40	n.
U. Italo Ch.	$ 20	30	n.
Yugoslavia	$ 25	45	n.

BONOS DEL ESTADO

Vence Cupones	Precio	
Apost. Naval 8-2 (5 junio-5 di.)	101 1/2	n.
San Bernardo 8-2 (5 junio-5 di.)	100	c.
Regadío 8-1 (marzo 31-et. 30)	102 1/4	n.
Regadío 8-2 (4 junio-5 dic.)	102	n.
Regadío 7-1 (30 junio-5 dic.)	98	n.
Regadío 8-1 (marzo 31-enero 30)	102 1/2	n.
Punta Arenas 8-1 (30 abril-30 ot.)	98 1/2	n.
San Ant.-Cartagena 8-5 (30 abril-30 oct.)	102 1/2	n.
Avenida España 8	100	n.
Canalis. Mapocho 8-5 (junio 30-dic. 31)	101 1/2	n.
Edificación 8-2 (marzo 30-nov. 30)	101 1/2	n.
Edificación 7-1 (junio 30-dic. 31)	98	n.
Habitaciones 8-2 (julio-dic.)	101	n.
Puentes 7 (30 marzo-10 nov.)	98 1/2	n.
Concep. 7-3 (30 mayo-nov. 30)	93 1/4	n.
Obras Públicas, (junio 1-dic. 1)	98 1/4	n.

INSTITUCIONES HIPOTECARIAS
BONOS — Vence Cupones

	Precio	
Caja 6-1 (mensual)	93 1/2	v.
Caja 7-1|2 (mensual)	97 5/8	n.
Caja 6-2 (mensual)	91	n.
Caja 7-2 (15 en.-15 junio)	99	n.
Caja 7-1 (30 marzo-30 set.)	100	c.
Caja 8-1|2 (30 junio-3 dic.)	101 1/4	v.
Hip. 8-1 (31 marzo-30 set.)	100 3/4	v.
Hip. Valp. 8-1 (30 junio-dic)	102	tr.
Máfil (mayo-noviembre)	94	n.
Electr. Ltd. £ (enero y junio)	40	v.
Electr. Ind. (enero y junio)	41 1/2	c.

Santiago, enero 14 de 1929.

MINISTERIO DE FOMENTO
DEPARTAMENTO DE AGRICULTURA
Servicio de Arboricultura y Fruticultura
Los agricultores que deseen efectuar plantaciones de árboles frutales, pueden adquirir plantas de las distintas especies y variedades; a precio rebajado y con facilidades de pago, de acuerdo con los beneficios que concede la ley N.o 4458, de Fomento a la Fruticultura. Para considerar sus pedidos deberán inscribirse desde luego en el Registro que para este fin tiene abierto el Departamento de Agricultura en el Servicio de Arboricultura y Fruticultura, en la Quinta Normal, Pabellón Norte (con frente a la Avenida Matucana).
Las inscripciones se recibirán hasta el 28 de Febrero próximo.
Lt—25—En

AGENTES EXCLUSIVOS
Kardex
Morrison & Co.
Santiago.—Valparaíso
Lt.—10-F.

Mueblería
Muebles en diversidades de estilos, enchapados, lingue, macizo, 30 por ciento economía, por ser fabricantes chilenos.
Casa Sánchez e Hijo Ltda.
COMPAÑIA 1284
Lt.—15-E.

CAMBIO

Comercial 39.65

UN PESO PAPEL VALE: 6 3|32

LIBRA POR DOLAR 4.85 1|8

BANCO DE LONDRES Y AMERICA DEL SUD LTD.

Cambio sobre el extranjero

PLAZA	90 D. V.	VISTA
Londres	39.69	40.14
Paris	0.32.06	0.32.37
Amberes		1.15.10
Nuew York		8.27 3/8
España		1.35 9/8
Italia		0.43.34
Brasil		40.40
Uruguay		8.62
Argentina		3.50
Holanda		3.32.40
Suiza		1.59 3/8
Siria		40.40
Portugal		40.40
Panamá		40.40
Perú		40.40

Tattersall

Precios corrientes en la Feria del 14 de enero de 1929

Ventas al peso

Novillos, de .... 1.27 1/2 a 1.33
Bueyes, de .... 1.03 1/2 a 1.30
Torunos, de .... 1.00 a 1.23
Vacas, de .... 1.15 1/2 a 1.29

Novillos

20 11378 kilos a 1.33.
20 10426 kilos a 1.32 y medio.
10 4564 kilos a 1.32.
20 9942 kilos a 1.31 y medio.
15 6638 kilos a 1.31 y medio.
20 10582 kilos a 1.31.
20 11348 kilos a 1.30 y medio.
15 7426 kilos a 1.30 y medio.
15 5916 kilos a 1.29 y medio.
14 6100 kilos a 1.29 y medio.
10 4820 kilos a 1.29.
15 7690 kilos a 1.28 y medio.
18 8231 kilos a 1.28.
10 4834 kilos a 1.27 y medio.

Vacas

12 5444 kilos a 1.29.
10 5360 kilos a 1.26 y medio.
23 10070 kilos a 1.24.
21 8256 kilos a 1.22 y medio.
10 4478 kilos a 1.22.
19 8636 kilos a 1.21.
10 4436 kilos a 1.21.
10 4100 kilos a 1.21.
10 4282 kilos a 1.19 y medio.
10 4324 kilos a 1.18.
10 4320 kilos a 1.18.
10 3990 kilos a 1.17 y medio.
10 4426 kilos a 1.17 y medio.
15 7118 kilos a 1.17.
13 5886 kilos a 1.17.
12 4616 kilos a 1.16 y medio.
10 3900 kilos a 1.16 y medio.
10 3656 kilos a 1.15 y medio.

Bueyes

2 1582 kilos a 1.30.
4 3022 kilos a 1.24.
2 1242 kilos a 1.22 y medio.
2 1216 kilos a 1.19 y medio.
2 1316 kilos a 1.18.
14 9020 kilos a 1.15.
6 2644 kilos a 1.14 y medio.
5 3272 kilos a 1.08 y medio.
4 2366 kilos a 1.03 y medio.

NOTA.—Esta lista de precio comprende las transacciones efectivas realizadas y por consiguiente no incluye las operaciones defendidas por los dueños.

COMPAÑIA TELEGRAFO COMERCIAL
En virtud de lo dispuesto en el artículo 23 de los Estatutos, se cita a los señores accionistas a junta general ordinaria para el jueves 24 del presente, a las 15 horas, en las oficinas de la Gerencia, Huérfanos N.o 858.
Santiago, enero 14 de 1929.
EL PRESIDENTE.
Para los efectos del artículo 9.o de los Estatutos, el Registro de Accionistas permanecerá cerrado desde esta fecha hasta el 24 del presente.
EL GERENTE.
Ic.—G.

SOCIEDAD EL TATTERSALL
Cítase a Junta General Ordinaria de Accionistas de la Sociedad El Tattersall, para el martes 15 del corriente a las 4 P. M., en las oficinas de la Sociedad, Bandera 58.
Santiago, 4 de enero de 1929.
ENRIQUE ORTUZAR V.
Presidente.
Cítase a Junta General Extraordinaria de Accionistas de la Sociedad El Tattersall para el martes 15 del corriente, a las 4 1|2 P. M., en las oficinas de la Sociedad, Bandera 58, con el objeto de que preste su aprobación a los acuerdos del Directorio, que se darán a conocer a la Junta, respecto de:
a). Enagenación de un sitio y edificios, destinado a casas de empleado de la Feria El Tattersall y de los sitios N.o 23 y 24, manzana G. de la Población "Colón".
b). Hipotecación en favor del Banco de Chile de los lotes "B" y "C" de terrenos y edificios ubicados en la Avenida Matucana de esta ciudad y adquiridos de la Comunidad Bodegas Plaza Argentina.
c). Reformar el artículo 17 de los Estatutos vigentes, cambiando su redacción e invistiendo al Consejo Directivo de la facultad de delegar sus atribuciones en terceras personas.
Santiago, 4 de enero de 1929.
ENRIQUE ORTUZAR V.
Presidente.
Para los efectos de las citaciones anteriores, el Registro de Accionistas permanecerá cerrado desde el 7 hasta el 15 de enero inclusives.
Santiago, 4 de enero de 1929.
DANIEL RISOPATRON.
Gerente.
Ic—15 E

Cotizaciones de metales

Cablegrama sobre cotizaciones de metales correspondientes a ayer:
Al contado:
Estaño, £ 222.0.0; baja 2.1.
Cobre standard, £ 72.5.0; baja 0.10.0.
Plata, d. 26 7|16; no varía.
A plazo:
Estaño, £ 223.17.6; no varía.
Cobre standard, £ 72.5.0; baja 0.12.6.

MATADERO PUBLICO

Los corrales de este establecimiento encerraron ayer el siguiente ganado para la venta de hoy:

Ganado mayor		Ganado menor	
Bueyes	32	Corderos	1[illegible]
Novillos	164	Cerdos	[illegible]
Vacas	112	Terneros	[illegible]
Q. vivos	34		
Id. en vara	57		
Total	399	Total	[illegible]

PRECIOS DE LAS CARNES POR KILO:

Carne de buey, de 1.a	1.00	a 1.[illegible]
Id. de buey, 2.a	1.55	a 1.[illegible]
Id. de buey, 3.a	1.18	a 1.[illegible]
Carne de novillo 1.a	1.40	a 1.[illegible]
Id. de novillo, 2.a	1.30	a 1.[illegible]
Id. de novillo, 3.a	1.10	a 1.[illegible]
Carne de vaca, 1.a	1.50	a 1.[illegible]
Id. de vaca, 2.a	1.40	a 1.[illegible]
Id. de vaca 3.a	1.20	a 1.[illegible]
Carne de cordero, 1.a	1.10	a 1.[illegible]
Id. de cordero, 2.a	1.00	a 1.[illegible]
Id. de cordero, 3.a	1.60	a 1.[illegible]
Carne de oveja, 1.a	1.10	a 1.[illegible]
Id. de oveja, 2.a	1.40	a 1.[illegible]
Id. de oveja, 3.a	1.10	a 1.[illegible]
Carne de cerdo 1.a	0.80	a 1.[illegible]
Id. de cerdo, 2.a	1.10	a 1.[illegible]
Id. de cerdo, 3.a	2.10	a 2.[illegible]
Grasa en rama	1.60	a 1.[illegible]
Sebo de ovejuno	1.75	a 1.[illegible]
Cuero de buey	1.10	a 1.[illegible]
Id. de novillo		2.[illegible]
Id. de vaca		2.[illegible]
Id. de ovejuno	42.00	a 72.[illegible]
pesos la docena.		

ARRIENDO
$ 2,500.—Casa perfecto estado, jardín, quet, toilettes, completas instalaciones, media cuadra Alameda, espléndida situación, apropiada para hotel o casa residencial.
$ 1,400.—Casa habitación, 2 salones, hall espacioso, toilettes, medor, escritorio, 12 habitaciones, dependencias.
$ 600.—Casa bajo, 6 dormitorios, dos salones, hall, dos toilettes y dependencias, espléndida situación.
Necesitamos con urgencia casa valor de $ 350 a $ 800, encargándose esta oficina en caso de necesidad de hacer reparaciones que sean necesarias.

VENDO
$ 120,000.—Casa habitación esquina, 540 metros cuadrados superficie, en espléndida situación. Bajos 6 dormitorios, salón, comedor, toilets dependencias, etc. Altos 4 dormitorios, salón, comedor, toilets y dependencias.
$ 250,000.—Espléndida casa-habitación con renta, en calle Huérfanos, toda con pequeta, toilets instalaciones, garage, etc.
Se tramitan con rapidez préstamos hipotecarios y conversiones de deudas.
Beaumont y Díaz Ltda.
GALERIA ALESSANDRI 17-A.
Lt.—11-E.

A Bañarse
Baños de fierro esmaltado
Baños americanos esmaltados
Baños para empleados
Baños de lluvia portátil
Baños de esponja
Baños de asiento, para enfermos
Baños para guaguas
Lluvias económicas
Lavatorios murales y de columna
Bidet de loza inglesa con dos llaves
Bidets portátiles de loza
Lluvias niqueladas, 1, 2 y 4 llaves
W. C. silenciosos y corrientes completos
Califont a gas automático
Calentador a gas y leña
Cortinas de tela y goma
Cocinas a gas
Cocinas a carbón o leña
Anafes a parafina, desde
Lavaplatos de fierro enlozado, importados
Lavaplatos de fierro galvanizado, desde
Botaguas de fierro galvanizado y esmaltados, desde
Botiquines, pañeras, sillas, pisas, mesas, etc., etc.
Nos encargamos de la instalación de todo.
Antes de hacer sus compras consulte calidad y precios en los grandes almacenes de la
Fábrica Mérida
CHACABUCO 13, 15, 17, 19
CASILLA 2203. — TELEFONO 489, ESTACION
Despacho rápido a provincias.
Lt.—[illegible]

Compañía Chilena de Tabacos
JUNTA GENERAL ORDINARIA DE ACCIONISTAS
Se cita a los

Que las Plazas y Paseos Públicos sean adornados con Arboles Chilenos

SOLICITARA EL CONGRESO SOCIAL OBRERO

La Sociedad de Obreros de "El Roto-roto" por intermedio de sus delegados, señores Hernán Román, Baldomero González y Luis Octavio Díaz, presentó al Congreso Social Obrero las siguientes mociones:

1º Dirigirse a quien corresponda, solicitando se legisle sobre la corta de Arboles en los caminos de la zona central, ya que esta sujeto al capricho de cada propietario. Es necesario que se prohíba en los meses de mayor calor, para sombrear los caminos por donde transitan los obreros, se siembren previamente plantas, por lo menos de tres años.

2º Dirigirse a la Intendencia con el objeto de solicitar que las plazas y otros paseos públicos sean adornados con árboles chilenos, como el peumo, canelo, mañíco, quillay, boldo, litre, pino araucaria, maitén, maquis, cirusillo, trébol, etc.

3º Dirigirse a quien corresponda, para que los terrenos que resulten desde la plaza Italia, hoy Baquedano, al oriente, no sean vendidos a particulares y que no se dediquen a construcciones para viviendas, cuando más para edificios de educación y los terrenos sirvan para prolongar el Parque Forestal, hacer plazas de juegos infantiles, y demás entretenciones que sirvan al pueblo para ocupar las horas libres en deportes, teatro al aire libre, lecturas, curso de dibujo y pintura del natural, etc.

Solicitar, además, si fuere posible, se dedique un trecho del río con una gradiente suave, para establecer regatas. Estos podría construirse en un largo de 500 a 1.000 metros, desde un poco aguas arriba del sifón del canal de San Carlos hacia la ciudad, y la caída de agua que resultara, podría aprovecharse para el alumbrado eléctrico de dicho paseo. El Conservatorio Nacional de Música y Declamación, la Escuela de Artes y Oficios, etc., podrían construirse en esos terrenos.

4º Solicitar de quien corresponda un terreno en el cerro de San Cristóbal, con el objeto de que sea dado a las sociedades obreras, y que ellas lo mantengan y lo transformen de Acuerdo con las inclinaciones y necesidades del pueblo, ciñéndose a un basto plan bien estudiado con la Comisión de Jardines y ornato de la I. Municipalidad.

Elevará un memorial al Alcalde

EL COMITE CENTRAL DE POBLACIONES UNIDAS RECOLETA

El comité central de Poblaciones Unidas Recoleta elevará un memorial al alcalde de Santiago, don Enrique Balmaceda.

Formularán diversas peticiones en favor de los adelantos locales de este sector.

Los mejores cigarrillos de tabaco Virginia
JOCKEY CLUB
60 ctvs. PARA LOS QUE SABEN FUMAR 60 ctvs.
Lt. G.

Tres instituciones han renovado sus mesas directivas

SON LA SOCIEDAD LA UNIVERSAL, EL SINDICATO DE PINTORES Y EL CENTRO FRANCISCO OSSA

Tres instituciones han renovado sus mesas directivas, en conformidad a los estatutos. Estas son la Sociedad La Universal, el Sindicato de Pintores y el Centro Francisco Ossa.

SOCIEDAD LA UNIVERSAL

En junta general ordinaria, la Sociedad La Universal procedió a designar la mesa directiva para el presente año. Quedó formada como sigue: presidente, don Fidel Díaz Navarrete(reelegido); vice-presidente, don José González; tesorero, don Alfredo Moya (reelegido); sub-tesorero, don Enrique Labarca; secretarios, los señores Elías Retamal y Juan J. Velásquez (reelegidos), y directores los señores Nazario Inostroza, Pablo Olea, Miguel Briones, Anacleto Iturriaga, Raúl Ahumada, Manuel Valenzuela, José Bonomo, Rodolfo Valenzuela, José Espinoza, Eleodoro Vargas, Juan Galdames y Guillermo 2.o Mac Dermit.

En esta reunión el presidente, don Fidel Díaz, procedió también a dar lectura a la memoria anual, en la cual se deja constancia en forma detallada la labor realizada por la institución: la unificación social, la construcción de la población, etc.

SINDICATO DE PINTORES

El directorio que regirá los destinos del Sindicato de Pintores durante el presente año, ha quedado compuesto por las siguientes personas:

Presidente, don José Ampuero; vice-presidente, don Gabriel Guerrero; secretario, don Julio Rojas; pro-secretario, don Horacio Berrios; tesorero, don Marcos Bontá; pro-tesorero, don Juan B. Toro, y directores los señores Humberto Pérez, Humberto Toro, Enrique Zamorana, Segundo Vargas, Luis Sánchez y Manuel Herrera.

CENTRO FRANCISCO OSSA

En la asamblea última se procedió a elegir directorio. Quedó éste formado en la siguiente forma:

Director eclasiástico, Pbro. señor Francisco Molina; presidente, señor Jorge Ntsche (reelegido); vice-presidente, señor Manuel Gálvez (reelegido); secretario, señor Luis Alberto Chacón (reelegido); pro-secretario, señor Uberdito Cancino (reelegido); tesorero, señor Ernesto Raynaud (reelegido); pro-tesorero, señor Estanislao Cuevas (reelegido); directores, señores Juan Francisco Guerra (reelegido), Pedro Becerra (reelegido), Francisco Compan (reelegido), Ramón Ulloa, Hugo Presson y Aníbal Arellano.

Sesiones de Trabajo

Citan a sesión las siguientes instituciones:

SINDICATO DE TRACCION Y ALUMBRADO ELECTRICO.—Junta general hoy a las 17 horas, en Riquelme 851.

COOPERATIVA DE EDIFICACION Y CONSUMOS "PRESIDENTE IBAÑEZ".—Junta general el Domingo, en Avenida Italia 841. Tabla: Elección de Directorio y lectura de la memoria anual.

SOCIEDAD COOPERATIVA MICHIMALONGO.—Junta general de accionistas para el Domingo, a las 10 horas. Tabla: Cuenta sobre la personalidad jurídica y otros asuntos.

CENTRO CULTURAL ARTE Y ARMONIA.—Reunión y ensayo hoy a las 21.30 horas, en Huemul 461.

CENTRO DE JOVENES CATOLICOS "TODOS LOS SANTOS".—Asamblea general el jueves, a las 21.15 horas.

CENTRO DE JOVENES DEL C. DE M.—Reunión de la Comisión de Deportes, hoy, a las 21 horas. Mañana, a la misma hora, sesión de Directorio.

UNION DE CENTROS DE LA JUVENTUD CATOLICA.—Junta Ejecutiva hoy a las 18.30 horas, en Bandera 657.

CENTRO DE JOVENES DEL SMO. SACRAMENTO.—Sesión de Directorio hoy a las 21 horas.

SOCIEDAD DAVILA BAEZA.—Junta general ordinaria hoy a las 21 horas, para elegir la comisión receptora de sufragios para la elección de Directorio.

SOCIEDAD UNION NACIONAL.— Consejo General hoy a las 19 horas.

SOCIEDAD MANUEL RODRIGUEZ.— Directorio y miembros de la Cooperativa de Edificación, hoy a las 21 horas.

SOCIEDAD UNION DE PELUQUEROS.—Directorio esta noche, a las 21.30 horas, en Tarapacá 721.

CONJUNTO ARTISTICO VICTOR DOMINGO SILVA.— Junta general hoy a las 19.30 horas, en el local de costumbre.

SINDICATOS DE CARPINTEROS, ESTUCADORES Y PINTORES.—Reunión el jueves, en Bandera 657.

SOCIEDAD DE CHOFERES MANUEL MONTT.—Directorio hoy a las 21.30 horas.

Su aniversario celebrará la Soc. Benjamín Franklin

OTROS ACUERDOS DE LA SESION ULTIMA

La Sociedad de Curtidores Benjamín Franklin prepara actualmente su aniversario social. En el programa elaborado por la comisión de fiestas figura una sesión solemne y un lunch.

En la sesión última se tomaron, así:

Aceptar como socios a los señores C. Turra y Gabriel Mancilla; enviar una nota de agradecimiento a la firma Peña Hermanos, que festejó a sus operarios en año nuevo, y citar para hoy, a las 20 horas, en casa del vicepresidente, a la comisión encargada del traslado del local.

FONOGRAFIA IRIS
SAN PABLO 2202 ESQ. MATURANA. DISCOS, NOVEDADES. VICTROLAS FACILIDADES PAGO COMPOSTURAS ECONOMICAS
Lt. 25-E.

ALIMENTO KRAUSEN
SIN CACAO NI MATERIAS GRASAS
El mejor alimento para niños. Premiado y recomendado por los mejores especialistas.
CASILLA 3133 Lt.—G.

Una Universidad del Trabajo fundará la Unión Sindical de Trabajadores del volante

DICHO PROYECTO SERA DADO A CONOCER AL GOBIERNO.—A ESTA INSTITUCION SE HAN ADHERIDO MAS DE CIENTO SESENTA SOCIOS

La Unión Sindical de Trabajadores del Volante trabaja actualmente para llevar a la práctica el proyecto de fundar una Universidad de Trabajo, que no significará ningún costo al Estado.

En la reunión última se acordó dirigirse en este sentido al Gobierno, dándole a conocer dicho proyecto.

SE ADHIEREN NUMEROSOS SOCIOS

A la Unión Sindical de Trabajadores del Volante se han adherido últimamente los choferes de las líneas Nuñoa y Macul. En el curso de la presente semana, según hemos sido informados, ingresarán a esta institución los choferes de los recorridos Recoleta-Carmen-Lira, que suman más de ciento sesenta personas.

En la asamblea última se dió también cuenta de las entrevistas celebradas por miembros de esta institución con el Ministro de Bienestar Social y con el Director del Tránsito. Especialmente se trató la denuncia que tiene pendiente esta institución en la secretaría de Bienestar Social contra los empresarios de autobus, por falta de cumplimiento de las leyes sociales.

NO MAS FEAS
LA PERSONA MAS FEA SE PONDRA BONITA AL MOMENTO
usando la maravillosa Leche de Rosas de Werck, Crema de la Reina de Hungría, Rojo Líquido de Werck, Leche Ideal de Werck y los fragancioses polvos de la Reina de Hungría de Werck.
Pedirlos en todas las boticas de la República.
Lt. G

SE NECESITA
Señorita para oficina, con conocimientos de Inglés. Presentarse de 9 a 10 A. M. y de 2 a 3 P. M.
MORANDE 470
Lt.—X—2366

TEMAS SOCIALES

El Seguro Social

En el desenvolvimiento económico de un país, no existe ningún valor de más importancia que el hombre. De allí que "el factor hombre" sea objeto de especial salvaguardia en las legislaciones que miran hacia el progreso de la colectividad.

Una de las instituciones que más directamente tienen atingencia con este aspecto de la economía, es la del Seguro Social.

Su trascendencia podría quedar señalada con sólo atender a que el seguro social garantiza la verdadera libertad de los individuos la libertad económica, que los sustrae de la esclavitud de la miseria, en todos los riesgos propios de la existencia humana.

Por eso esta institución que anteriormente fué sólo del dominio privado y comercial, ha pasado a ser una materia de resorte del Estado, quien la establece y la moldea, convirtiendo, además, en **obligatoria**, lo que fué simplemente **voluntario** en la antigüedad.

Por otra parte, este seguro obligatorio ha venido a alejar la idea de beneficencia, de caridad, con que antes se miraba lo relacionado con los dolores del que trabaja. Ya no puede decirse que el obrero recibe la limosna del alivio de sus enfermedades, del auxilio en la vejez, o de la dádiva en sus días de paro.

Las clases trabajadoras—mediante el seguro—buscan ellas mismas "la luz para los días negros", y si bien es cierto que reciben el aporte del patrono y la ayuda del Estado, no es menos efectivo que estos elementos de concurrencia son medios de cooperación social, frutos de un deber; no de un desprendimiento caritativo.

Los primeros ensayos del seguro social pertenecen a Alemania y es Bismarck quien plantea muy vigorosamente su establecimiento, en contra de las propias sociedades obreras, que creyeron divisar en estas funciones algo así como un menoscabo de sus libertades.

Pero el gran Canciller insistió y expuso con mucho acierto la necesidad del seguro obligatorio: "El individuo—decía—no tiene el derecho de permanecer imprevisor; eso sería contrario al interés de la colectividad. Si es cierto que la obligación sustrae al asegurado una parte de su libertad individual, en cambio, le otorga, con el derecho de acudir a la colectividad, una seguridad verdadera".

Desde este período todos los países civilizados comienzan a preocuparse con preferente atención de este sistema, hasta que los principios establecidos en la parte XIII del Tratado de Versalles determinan un impulso poderoso en la legislación mundial del seguro obligatorio, culminando en país que lo extienden "a toda la población del país", como ya lo había hecho Suecia en 1913.

Los riesgos que comprende el seguro social son: Invalidez, enfermedades profesionales, accidentes del trabajo, enfermedades generales, maternidad, muerte prematura, vejez, paralización del trabajo.

En consecuencia, mediante él, todos los que viven del esfuerzo diario, sin más capital que sus brazos y sin reservas de ningún género para hacer frente a las vicisitudes de la existencia, encuentran la manera de precaverse del cierre de puertas de la fábrica, de la inhabilidad para la faena, del debilitamiento de los años, de la enfermedad, o del desamparo por muerte del jefe de familia.

Será materia de próximos artículos examinar la forma en que el Seguro Social está implantado entre nosotros.

Pero, podemos adelantar que, en líneas generales, la legislación social chilena está a la altura de las más avanzadas del orbe.

Noticias Breves de Empleados y Obreros

CENTRO MIXTO DE CONFRATERNIDAD CHILENO-PERUANO.—El jueves celebrará junta general para elegir Directorio.

SOCIEDAD LA UNIVERSAL.—Las adhesiones para el paseo campestre con que celebrará las bodas de plata, se reciben en San Francisco 748.

CONCURSO DE ONDULACION.—Las inscripciones para este torneo se reciben en San Diego 333.

SOCIEDAD DE SOCORROS MUTUOS LA ESTRELLA CHILENA.—Próximamente realizará una velada a beneficio de los fondos sociales.

CENTRO CULTURAL DEPORTIVO FOMENTO FABRIL.—Acordó en la sesión última citar a junta general para hoy, a las 21 horas, en el local de costumbre.

CENTRO DE JOVENES DEL C. DE M.—El Domingo realizará un paseo campestre. Las inscripciones se recibirán únicamente hasta el viernes.

SINDICATO PROFESIONAL DE PELUQUEROS.—Hoy a las 21 horas, se realizará en el Teatro Independencia una velada para reunir fondos pro-muebles del hogar social.

CENTRO CARMELO Y PRAGA.—Para mañana se ha citado a las Comisiones de Fiestas, Estudios Sociales y Vigilancia.

COOPERATIVA DE EDIFICACION FIGUEROA ALCORTA.—Se cita a junta general para hoy, a las 20.30 horas, para terminar la elección de Directorio.

SOCIEDAD UNION DE LOS TIPOGRAFOS.—Realizará próximamente una velada a beneficio del socio señor Manuel Miranda, empleado de esta empresa, que se encuentra gravemente enfermo.

CURSOS DE PELUQUERIA DE LA ESCUELA UNION SINDICAL.—Se encuentra abierta la matrícula para los cursos de Manicure, Ondulación, Masajes, Tinturas y trabajo de caballeros.

ATENEO OBRERO.—Se ha citado para mañana a los miembros del Directorio para considerar varios proyectos y presentaciones que hará al Supremo Gobierno.

BOLSA DE TRABAJO DE LOS SINDICATOS BLANCOS.— Se necesitan los siguientes empleados y operarios: jornaleros para la ciudad; carreteleros para el reparto de leche, cocineras y empleadas para las piezas. Se atiende de 14 a 19 horas, en Bandera 657.

SOCIEDAD IGUALDAD Y TRABAJO.—Activa los preparativos para la fiesta que ofrecerá el sábado en honor de los boxeadores chilenos que fueron al Campeonato Sudamericano.

CONJUNTO CRIOLLO "ABRIENDO SURCO".—Diversos acuerdos.—Aceptó la renuncia presentada por el presidente de la institución, don José Benítez y designó en su reemplazo a don Segundo Atencio; aceptó como socios a los señores Manuel Acuña, Luis Vera y señorita Marta Medina; y fijó una cuota de un peso para gastos de secretaría.

Homenaje obrero al Embajador de España

HOY SE REUNIRA EL COMITE

El comité organizador del homenaje popular que se rendirá al Embajador de España, Excmo. señor Méndez de Vigo, con motivo de ausentarse del país, ha activado los preparativos a fin de que resulte todo lo brillante posible.

El jueves habrá una asamblea en el Teatro Municipal. Las entradas podrán ser solicitadas desde las 17 a las 19.30 horas.

Las sociedades deberán acompañar el timbre social al retirar las entradas, firmando el registro respectivo.

Tomarán colocación en el proscenio los presidentes de las sociedades y los porta-estandartes.

El comité directivo compuesto por los presidentes de la Liga Pro-Patria, Bando de Piedad, Congreso Social Obrero, Ucoech, Instituto de Cooperación y sociedades que se adhieran, se reunirán hoy, a las 20 horas, en Compañía 1238. Se nos encarga encarecer la asistencia.

AVISOS CLASIFICADOS

INDICES DE LAS SECCIONES

1—Acciones, alhajas y monedas.
2—Arboles y plantas.
3—Arriendos buscados.
4—Arriendos ofrecidos.
5—Automóviles y rodados en general.
6—Aves y animales.
7—Balnearios y veraneantes.
8—Citaciones y notificaciones.
9—Compra y venta de mercaderías en general.
10—De interés para el hogar.
11—Diversos.
12—Educación e Instrucción.
13—Empleados particulares (buscados y ofrecidos).
14—Empleados domésticos (buscados y ofrecidos).
15—Garages.
16—Hoteles y pensiones.
17—Judiciales.
18—Maquinarias y accesorios.
19—Materiales de construcción.
20—Muebles y menajes en general.
21—Negocios e instalaciones. (Compra y venta).
22—Objetos perdidos.
23—Oficinas y locales comerciales.
24—Operarios y obreros (buscados y ofrecidos).
25—Productos medicinales.
26—Profesionales diversos.
27—Propiedades (compran)
28—Propiedades (venden).
29—Propuestas.
30—Remates voluntarios.
31—Socios y préstamos.

1. ACCIONES, ALHAJAS, MONEDAS

COMPRO: ARGOLLAS ORO, 14 Y 18 quilates, desde $ 30 par. Ofrece, Relojería "Sportman". San Diego 780.—N|O.

PRESTAMOS SOBRE JOYAS
LA ROYAL
CON AUTORIZACION SUPREMA.—
ESTADO 56
N|O

COMPRO BOLETOS DE AGENCIA de relojes, de brillantes, joyas de oro, antigüedades. Calle Nueva York 35. 15-E.

2. ARBOLES Y PLANTAS

MUEBLE BLANCO, VENDO. HUERFANOS 2747. 2330

3. ARRIENDOS BUSCADOS

PIEZA AMOBLADA; PUERTA CALLE necesito. R. de M., Tocornal 1331 1606—15 E.

NECESITO CASA CHICA PARA 1.o de Febrero. Prefiérese barrio Providencia. Escribir O. B. L., Correo Central. 2250—17-E

PARA FEBRERO NECESITO CASA en bajos, aseada, todo servicio, cuatro, seis piezas, baño, jardín o arboleda. Ofertas J. L., G. Casilla 112. 0529—13-E

4. ARRIENDOS OFRECIDOS

FABRICA DE Plumeros. San Antonio 325. Asegure su casa comprando al fabricante, plumeros, escobas, cera para pisos, jabones, chanchos y menaje de casa. Teléfono 7535. 21-E.

ARRIENDO CASITAS 100 A 130 PESOS. Chacabuco 76. 9541—E—17

23-E

ARRIENDASE CASAS $ 300, $ 330.—Grajales 1062. 0845—E—16

$ 350, CASAS NUEVAS, HALL, CUATRO dormitorios, comedor, baño instalado, dependencias, arriéndanse en barrio residencial. Verlas de 2 1|2 a 7 1|2 y tratar Avenida Manuel Montt 392. 0615—E—16

PIEZA, DEPARTAMENTO, BAÑO, arriéndase. Santo Domingo 1187. 1017—15 E.

$ 45 PIEZA GRANDE, PATIO enorme, gran lavadero, corredores. Verla, Bascuñán Guerrero 1241, almacén. 1094—16—E

ARRIENDO CASA SANTA FILOMENA 159. 1357—15—E

SE ARRIENDAN CASITAS NUEVAS, cocina y baño, $ 180 y $ 130. San Diego 1739. 1353—16-E

ARRIENDASE O VENDESE SITIO esquina con alcantarillado, con casita: San Vicente esquina María Ugarte, casita N.o 5. Entenderse con dueño, Nueva de Valdés N.o 944. 16-E

ARRIENDO MAGNIFICAS CASAS, en alto y en bajo, barrio residencial, siete cuadras Plaza Armas. Por su situación central los arrendatarios se evitan los gastos, molestias y peligros de trasporte. Amunátegui 870. 11 a 5. 0449— E 16

ARRIENDO PIEZA A PERSONA SOLA. Merced 568. 1321—16 E.

GORBEA 1763, CERCA EJERCITO, arriendo espléndida casa altos muy bajo precio, tratar Teatinos 158. 1657—15-E

DEPARTAMENTO DOS PIEZAS SE arrienda. Santa Teresa 515. 1595—15 E.

$ 40 PIEZA CON LUZ. SAN MARTIN 1006. 1619-15-E

ARRIENDASE ESPLENDIDO DEPARTAMENTO balcón calle. Esperanza 682 esquina Rosas. 1665-15-E

ALAMEDA 3081 CERCA ESTACION arriendo casas higiénicas 5 y 4 piezas, baño, servicio, 220 y 180 pesos. 1983—E—15

260, ARRIENDO BUENA CASA. — Valparaíso 1314, llave 1236, carro a la puerta. 2035—15-E

ARRIENDO UNA CASA. BASCUÑAN 138. E—15

90, 100 Y 220, ARRIENDO CASAS, toda comodidad, Domingo Santa María 19. 2038—15-E

200, LINDOS ALTOS NUEVOS, 5 piezas, hall, dependencias, 140, casa moderna, calle, carros puerta, Nataniel 1350. 2046—15-E

$ 80 DOS PIEZAS GRANDES, FLAMANTES, luz. Recoleta 428, casa 12. 2055—E—15

ARRIENDASE SITIO LLANO SUBERCASEAUX 2,000 METROS plantado, dos piezas. Tratar: Buenos Aires 478, únicamente de 2 a 3. 2067—E—15

CASA MODERNA, POCA FAMILIA, Latinos 655. 1252—E 21

REGIAS CASITAS ALTOS, CINCO piezas, dependencias decentes, arriendo. Almirante Barroso 831. 15—E.

ARRIENDASE CASA. MOSQUETO 560. 1544—E—15

SE ARRIENDAN CASITAS. ANDES 3140. Tratar: Andes 3116. 1551—E—15

200, 140, 110, ARRIENDO LINDAS casas, recién terminadas, de 7, 6 y 3 piezas, fuera dependencias, patio, Chiloé 475, entrada Llano Subercaseaux. 15-E

$ 500 ARRIENDASE CHALET, BERLIN 31, Llano Subercaseaux. 2288.

$ 300 ARRIENDO ESPLENDIDOS ALTOS. Dardignac 512. 2345—E 19

$ 150 CASA MODERNA, TRES PIEZAS. Placer 1023. E 16

$ 134 ALTOS 5 PIEZAS. HERRERA. Herrera 1307.

$ 180, ALTOS CUATRO PIEZAS, dependencias, electricidad. Bandera 83. 15-E.—1754

CASA PERFECTAMENTE ASEADA, 8 piezas, $ 243. García Reyes 333. E—15

$ 150, ARRIENDASE DEPARTAMENTO esquina República 792. 1868—E—15

$ 450, ARRIENDASE ALTOS, BUENA situación, cerca Alameda. Victorino Lastarria N.o 82. 1896—E—15

EXTENSA CASA RECIEN REFACCIONADA, gran hall, gas, electricidad arriéndase Av. Matta 9. 1671—E—15

ARRIENDO 2 PIEZAS, $ 80, BUEN patio. Rogelio Ugarte 1534. 2137

ARRIENDO CASA MANUEL RODRIGUEZ 140. Tratar: Bellavista 27. 2101

$ 200 ARRIENDASE DOS MAGNIFICAS casas, numerosos departamentos, baño, galerías y dependencias. Verlas y tratar: Domeyko 1955. 2104—E 16

ARRIENDO CASA SIERRABELLA 1459. Tratar: Carmen 1190. 2113—E 16

$ 320 ARRIENDASE ESPLENDIDA casa altos, moderna. San Pablo 2256. 2165—E 17

ARRIENDO ESPLENDIDOS BAJOS, desde el quince. Santa Rosa 36. 2163

$ 250, CASA CONFORTABLE, arriéndase. San Pablo 1622. 2162—E 17

DOS BUENAS CASAS $ 150, $ 140, arriendo. Libertad 1317. 2161—E 16

CASA CON PORTON QUE DE AL patio en barrio Matta-Maestranza necesito 1.o febrero. Canon y ubicación a casilla 1445. 2157—E 16

$ 460 ARRIENDASE CASA BAJOS, Alonso Ovalle 751. Llaves: Tarapacá 768. 2156—16-E

$ 300 ARRIENDASE CASA 5 PIEZAS y servicios. Tarapacá 768. 2155—E 14

ARRIENDO LUJOSOS ALTOS, BAJOS, dos toilettes instaladas. Verla toda hora. 12 febrero 19. 2153—19-E

120 CASITAS CALLE, TODO SERVICIO. Maipú 67. 2115—E 17

130 CASA LORD COCHRANE 1330. 2119

136 BIO BIO 735. — CASA 4 PIEZAS. 2119

$ 140 CASITA A LA CALLE. TOCORNAL 387. 2122

300.00 ARRIENDO CASAS NUEVAS numerosas habitaciones, garage, con esquina para almacén. Maestranza esquina Arauco. 2123—19-E

ARRIENDO DEPARTAMENTO O PIEZA a matrimonio o persona sola. Manzano 231. 2127—16-E

SE ARRIENDA UN GRAN SITIO EN Avenida Condell. Tratar: Avenida Italia 861. 2135—E 20

ARRIENDO CASITAS DIFERENTES precios. Herrera 616 2277—17 E.

PIEZAS, ROSAS 1018. 2286—16 E.

CASA ONCE PIEZAS, HALL, 2 PATIOS, arriéndase $ 500. Catedral 1557. 2487

ARRIENDO DEPARTAMENTO TRES piezas, servicios. Roquelme 534. 2475

ARRIENDASE CASA, NATANIEL 647, ocho piezas, hall, patios, dependencias. Llaves: Nataniel 643. 2474—E—16

CASA ASEADA, FRESCA ARRIENDO 240 pesos. Doce Febrero 58. 2289.

$ 235, $ 325 ESPLENDIDAS CASAS, pintadas al óleo, recientemente, muy higiénicas. Victoria 739. Santa Rosa 1389, carros puerta. 16—E.

190 CASAS CUATRO PIEZAS, HALL, patio, servicios. Coquimbo 1041. 2298.

ARRIENDO PIEZA CALLE, CLARAS 675. 2302.

$ 8,400 AL AÑO ARRIENDO QUINTA a 20 minutos de Santiago, góndolas a la puerta, 4 hectáreas totalmente plantadas viñas y arboleda frutal, hermoso bungalow, todo confort moderno, dos casas de renta. Tratar, F. M. G., Santa Rosa 460. 2311.

$ 350, GRAN CASA ALTOS, MATUCANA. Tratar: Moneda 3240. 2349—E—16

550, BAJOS COMODOS, HUERFANOS 2262. Plaza Brasil. 2355—E—16

$ 170, ARRIENDASE CASA, COCINA, baño instalado. Maule 559. Llaves lado. 2358

BUENAS CASAS MODERNAS, arriéndanse. Irarrázaval 274. 2384—E—16

PIEZA CON SIN MUEBLES. ARRIENDO. Alameda 287. 2390—E—19

PIEZA BALCON CALLE, CON, SIN muebles, arriéndase. San Francisco 158. 2393—E—17

ARRIENDASE UNA PIEZA CASA familia. Rosas 1391. 2247-17-E

CASA EN BAJOS, SANTO DOMINGO N.o 1229, arriéndase. Canon ochocientos pesos. Tratar dueño: Oficina 63, Nueva York N.o 80. 19—E

450 ESPLENDIDA CASA CON HALL y habitaciones, todo confort. Pedregal 208. Llaves Pedregal. Tratar: Huérfanos 628. 2255—20—E

ARRIENDO CASA-QUINTA $ 300. Santos Dumont 199 esquina Circunvalación. 2270—17-E

250 ARRIENDO CASA 8 PIEZAS.—Avenida Subercaseaux 302, botica. 2271

$ 173 CASITA 5 PIEZAS Y PATIO. San Pablo 2334.

$ 200 ARRIENDO CASA. ANDES 2348. 16—E

$ 165 CASA NUEVA, TRES PIEZAS, dependencias. San Ignacio 1498. 16—E

ARRIENDANSE PIEZAS, ESPLENDIDA situación, casa sin pensionistas. Mosqueta 470. 2313

ARRIENDANSE CASAS, $ 300, $ 320. Grajales 1982. 2328—E 19

ARRIENDO DEPARTAMENTO. HUERFANOS 2747. 2331

$ 100 ARRIENDANSE CASITAS INDEPENDIENTES, toda comodidad, luz eléctrica. San Francisco 1744. 2339.—E 17

$350 ARRIENDO ESPLENDIDOS BAJOS. Bellavista 507. 2345—E 19

ARRIENDO CASITA ALTOS, MUY aseada, 4 piezas. General Bustamante 76, un paso Plaza Baquedano. 2489

REGIA CASA CON TODO CONFORT arriéndase. Avenida Beauchef 1313. (Frente al "Dacia Park". 2177—16 E.

SE ARRIENDA UNA PIEZA. — MANUEL Rodríguez 750. 2220—17 E.

ARRIENDO LINDA PIEZA. — COCHRANE 1491. 2226

ARRIENDO CASAS CINCO PIEZAS de 130 a 120 pesos. Chacabuco 85.

ARRIENDAN PIEZAS, GRAJALES 2354. 17—E.

270 ARRIENDO CASA CINCO PIEZAS, patio, gallinero, parroncito. Molina 528. 16—E.

ARRIENDO CASITAS, CANON 100 pesos. San Alfonso 327.

PIEZAS REFACCIONADAS. CASTRO 643. 2416

$ 270 ALTOS ESPLENDIDOS. GAY 1740. 2416

DEPARTAMENTO ALMACENCITO arriendo. Gay 1730. 2416

ARRIENDASE PIEZA A CABALLERO solo. Pedregal 35. 2422—E—17

PIEZAS REFACCIONADAS. CASTRO 643. 2417

270. ALTOS ESPLENDIDOS. GAY 1740. 2417

DEPARTAMENTO. ALMACENCITO vivienda. Gay 1730. 2417

EN CASA PARTICULAR ARRIENDO bonito departamento amoblado. Brasil 276. 2401—E—17

ARRIENDASE DEPARTAMENTO Nuevo, 4 piezas, independiente, todo servicio. Cochrane 1238. E—16

$ 300 ARRIENDO CASA. CARMEN 1395. E—16

$ 130 CASAS GRANDES, BUENAS para negocio. Manuel Rodríguez 911.

$ 120, 150 LINDAS CASAS HIGIENICAS. Lira 911.

$ 300 BELLAVISTA 0495, HALL, tres dormitorios, comedor, baño instalado, dependencias. Huérfanos 2871 D. 2239—E—16

$ 220 MADRID 1581 Y 1585, HALL, cuatro dormitorios, comedor, dependencias. Huérfanos 2671 D. 2231

CASITAS FLAMANTES, TRES PIEZAS, servicios, 170 y 200 pesos. Toesca 2114. 2233—E—17

GRAN CASA CON HUERTA, 450. ALTOS muy cómodos, 350. Recoleta 829. 2233—E—17

ALTOS ESPACIOSOS, CINCO GRANDES piezas, servicios, 250. San Pablo 2841. 2233—E—17

CASITAS DOS, TRES PIEZAS, SERVICIOS, cité moderno, desde 100 pesos. San Pablo 2860. 2233—E—17

$ 100 ARRIENDO DEPARTAMENTO 3 piezas y cocina. San Pablo 2850. 2237—E—16

ARRIENDANSE PIEZAS AMOBLADAS, puerta la calle, independiente. San Francisco 106. 2426—17-E

$ 300 CASAS MODERNAS, RECIEN terminadas, construcción contra terremoto, hall, 7 piezas, patio, gas, electricidad. Independencia 1393, calle José Tomás Ovalle. E 18

DEPARTAMENTO CENTRALISIMO dos piezas con luz, arriéndase setenta pesos. Tarapacá 856. 2272—18-E

$ 65, SE ARRIENDA UNA PIEZA a matrimonio. Ejército 756. Casa 22. 2455

SE ARRIENDAN CASAS. —COQUIMBO 1030. 2195—17 E.

$ 110, ARRIENDO CASITA ALTOS 3 piezas con luz eléctrica. Cochrane 1423-A. 2184—18 E.

130, 150, CASITAS PARA DOS FAMILIAS, tres, cuatro piezas, patio, parrón, mucha uva. Marcoleta 418. 2183

360, CASA CENTRAL SIN ALTOS 7 departamentos, patio, baño, gas electricidad. Tratar: Marcoleta 418, casa 14. 2182

$ 350, COMPAÑIA, ALTOS, MUY buenos. — Llewellyn-Jones, Nueva York 54.

$ 400, CAMINO CERRO NAVIA, casa-quinta bien tenida y plantada. — Llewellyn-Jones, Nueva York 54.

$ 500, ALONSO OVALLE, ALTOS muy central. — Llewelyn-Jones. — Nueva York 54.

$ 600, MONEDA, DOS LINDAS CASAS, recién construídas.—Llewellyn-Jones. Nueva York 54.

$ 650, CHALET NUEVO (LOS LEONES). — Llewellyn-Jones. — Nueva York 54.

$ 650, VILLASECA (LOS LEONES) bonito chalet. — Llewellyn-Jones. Nueva York 54.

$ 750, PROVIDENCIA, CHALET moderno. — Llewellyn-Jones, Nueva York 54.

$ 800, CHALET MODERNO, UN paso Providencia, Llewellyn-Jones. Nueva York 54.

$ 800, BARRIO SAN CRISTOBAL. Buen chalet moderno. Llewellyn-Jones. Nueva York 54.

$ 450, WASHINGTON, BONITO chalet nuevo. Llewellyn-Jones. Nueva York 54.

$ 500, NUÑUEZ. CASA UN PISO. —Llewellyn-Jones. Nueva York 54.

$ 450, CENTRALISIMA CASA, arriendo, San Pablo 1079, llaves 1061 1872—19-E

ARRIENDO UNA PIEZA. ARTURO Prat 287. 2431—16-E

ARRIENDO PIEZA, HERRERA 536 2463—16-E

5. AUTOMOVILES Y RODADOS EN GENERAL

AUTOMOVILES NUEVOS A PRECIOS de usados, modelos 1927 y 1928. Ofrezco Citroen, Chevrolet y Ford, dos asientos; Buick, Hudson, Nash, 5 asientos y coach; Nash, Buick y Hudson, 7 asientos. Todos prácticamente nuevos y con 50 o|o de castigo sobre su costo. Exposición de Automóviles. Antonio Escobar Williams. Delicias 1751. E—16

FORD TURISMO 1927, EN ESPLENdidas condiciones, vendo con facilidades de pago. Estado 55.

CHEVROLET TURISMO 1928, CASI nuevo, véndese con facilidades de pago. Estado 55.

SE VENDE CAMION FORD 1 1/2 tonelada. Hipódromo Chile 1240. 16—E

VENDESE DOS CARRETONES APEnados para materiales construcción. Román Díaz 864. 2260—13-E

FORD BARATO, SAN DIEGO 17. 2447

VEHICULOS PARA NIÑOS Y COCHES DE GUAGUAS
LA HISPANO CHILENA
RAMON UTJES
ARTURO PRAT 1840
A-U N.O.

CAMIONES PARA FLETAR ARENa y ripio necesito, Macul 3002.

OCASION VENDO CARRETELA CON caballo. Reina María 369. 2175

REGALO FORD TURISMO, $ 500.— Cochrane 1154. 2227

OLSMOBILE CASI SIN USO, 5 asientos, Buick turismo 1926; Studebaker turismo, 1928; Chevrolet turismo, 1927; Citroen coupé, 1927, vende de oportunidad. Huldobro y Ocampo. Delicias 1740. 2419—E—17

VENDO CAMION 5 TONELADAS Y un Ford de 1 1/2, ocasión, perfecto estado. Chiloé 1121.

BICICLETAS PARA HOMBRE Y NIña, regular estado, regalo. Lillo 445. 2233—E—17

CHOFER FORD ARRIENDO, NECesito. Aromos 252. Blanqueado. 2314

AUTOMOVILES, CAMIONES, GONdolas inutilizados, compro.—Augusto. Correo. Blanqueado. 2315

VENDO BUEN COCHE DOS RUEDAS llantas goma. Ruiz Tagle 415. E 15

CASA JUILLET
Bandera 640.— Autos Triciclo, y toda clase de juguetes nacional e importado
Precios de fábrica
J. G.—13-E

SE VENDE TURISMO FORD USAdo, modelo A 1928, seis frenos. Tratar: Julio Silva. Huérfanos 819. 1617-15-E

BUICK DE LUJO, CERRADO, SIETE asientos, flamante perfectas condiciones, vende ocasión. Huérfanos 1387. 2340

VENDO CAMION FORD MODELO 1927. Tratar: Delicias 3951. 2343.—E 16

CARRETELA O CAMION COMPRO O arriendo. Cinco Abril 3481. 2495

AUTO 4 CILINDROS, OCASION, compro. Precio, Casilla 1037, Blanco. 2485

NECESITO CAMIONES PARA FLETar ladrillos. Avenida Silva 180. 2470

OCASION, VENDO AUTO 7 ASIENtos, en perfecto estado. Brasil 790. 2489—E—17

TOLVAS ACERO DE VOLTEO
JOSE ROBINOVITCH
HUERFANOS 2653
N.O.

CHASSIS FORD, 800 PESOS, BUEN estado, vendo. Chiloé 1127. 2054—E—15

CARRETONES O CAMIONES PARA extracción de escombros, necesito. Eyzaguirre 659. E—15

REGALO CAMIONCITO FORD EN perfecto estado, $ 600. Sazié 2947. E—15

SUPREMA CALIDAD

22-E

VENDO HUDSON TURISMO, GRAN ocasión. Carrera 702. 2106—E—17

FORD VENDO DE OCASION, 10 DE Julio 363-13. (Morales). 2108—E 16

DIFERENCIAL PARA CARGA CAmión Ford y carrocería, necesito. Referencias y precios. Casilla 3438. 2357

DE OCASION COMPRO AUTO-CAmión Ford o Chevrolet, pago al contado, Coquimbo 1030. Casa 19. 2389—E—16

FABRICA DE
Para automóviles, góndolas y camiones de carga. Hago y desvenzo toda clase resortes, hechos en acero muy buena calidad. Trabajos hechos hornos especiales. Estudios en Europa.— Caballero Hnos.— E. Escala 2469, Casilla 4645. A. U. n|o.

CARRETON ARENERO CON TRES caballos y camión cuatro ruedas con arneses vendo. Verlos de 12 a 2 y de 5 a 8. Avenida Chile 1046. 2293—16 E.

MESA y 4 SILLAS
$ 48.-
En madera de lingue, cómprelas en
LA GRAN RAID
DELICIAS 3536 A. U.—N|O.

6. AVES Y ANIMALES

COLMENAS, CRIA ESTAMPADA, incubadoras, criadoras, Mashfood, techo $ 2 la plancha, puertas y ventanas. Manuel Rodríguez 854. N.O

GALLINAS RAZA, NUEVAS, DE postura, véndense. Quinta Normal. — Puerta Agustinas. 2387—E—16

VACA HOLANDESA, RECIEN PAvida, 18 litros vendo. Bascuñán 492.

CONEJOS, CHINCHILLAS FINOS, vendo. Toesca 2919. 2334—E 16

PERRITOS FINISIMOS HIJOS DE importados, con Pilsener, se venden en Toesca 2380. 2499—E—17

PULVERIZADORES DEMING especiales para la aplicación remedios en las arboledas frutales: desinfección de gallineros, establos, cuarteles, etc. Solicite catálogo a Casa Semillería Du Bellay Lahaye y Co., Puente 563. Santiago. N|O.

YEGUAS MESTIZAS, PERCHERON diestros tiro, vendo seis, dos sillas inglesas, aperadas, vendo ocasión. Doctor Bruner 639. 2148—16-E

CATALANAS VENDO OCASION. Agustinas 718.

7. BALNEARIOS Y VERANEANTES

¡VERANEANTES A PAPUDO! — Abierta la "Pensión Particular", que recibe sólo familias honorables. — Susana de Pizarro. 0862—15-E

VINA, 2 DEPARTAMENTOS AMOblados con pensión, de una y de dos piezas con respectivos baños. Entrada independiente, 2 norte 937.

RESIDENCIAL, VICTORIA 744, Valparaíso; cómoda habitación con pensión, reparto viandas. 17-E

LLOLLEO, AV. CHILE, PENSION DAlia: comida sana y abundante 10 pesos diarios atendida con esmero por sus dueños. — Pascuala de Baez.

ARRIENDASE CASA CALLE VISA del Mar N.o 18. Tratar: Huérfanos 50. 1804—15 E.

GRAN HOTEL CARTAGENA, EXParis, Playa Chica, calle Olea esquina Condell, (cerca de la Plaza). Juan Poirier, propietario, casilla 35, Cartagena. 1666—15-E

CARTAGENA. — ARRIENDASE bonito, cómodo chalet, once departamentos, lindo hall y galería, ruinosa vista al mar, frondosos árboles de sombra. Antiguo Huneeus. Población Santis. Lilas 35. Canon temporada $ 2.500 pesos. Verse, Almacén Ricardo González. — Arturo Silva. — Talagante.

VERANEO PICHILEMU DIRIGIRSE Pensión Valenzuela. E—17

CARTAGENA, VENDO CASA CERCA plaza. Tratar: Brasil 658.

EN SAN ALFONSO, FERROCARRIL Militar, se arriendan casas y piezas con o sin pensión. Datos, San Diego 23. 2283—16 E.

GRAN HOTEL CONSTITUCION ABdón Morales Opazo. Como siempre, atenderá a su distinguida clientela. Precios como años anteriores. 2285—16 E.

CARTAGENA ARRIENDO CASA amoblada. Tratar: San Diego 164. 2245-17-E

ARRIENDASE, CARTAGENA PLAya chica 108, preciosa vista mar, casa amoblada, aparente pensión, residencial. Carta Casilla Correo 2479. —H. H. 2118

SEÑORAS HONORABLES OFRECEN espléndidas piezas, muy buena comida. Tratar: Moneda 627. Cartagena, Plaza esquina Fabres. 311. 2402—E—19

PICHILEMU. — —CHALET SIETE piezas, jardines, cerca baños, vendo o permuto. Valor $ 20.000. Castro 207. 1641-16-E

CASA TODO CONFORT, PROXIMA playa Miramar, Cerro entre Valparaíso y Viana, arrienda piezas, departamentos amoblados, muy buena pensión. Teléfono 80476. Cerro 165. Viña.

ARRIENDO BUEN CHALET, CAhuil, siete piezas, inmediato Pichilemu. Echaurren 440. 16-E

¡¡VERANEANTES!! CARTAGENA, Playa chica, pensión Guzmán, calle Olea 110, ofrece piezas, pensión, precios módicos. 16—E

8. CITACIONES Y NOTIFICACIONES

HABIENDO COMPRADO NEGOCIO abarrote San Pablo N.o 2136, no respondo por ninguna cuenta al no presentarse hasta el 3.o día.

AL COMERCIO: HABIENDO COMprado el negocio del señor Rafael Gozzano, Santo Domingo 1706 no respondo por ninguna cuenta que adeude. Francisco Barisione.

SOCIEDAD FRANCESA DE PETROleos.—Cítase a los señores accionistas a Junta General Extraordinaria, que tendrá lugar el miércoles 23 del presente, a las 18 horas, en el local del segundo piso de la Bolsa de Comercio N.o 128, para conocer la Primera Memoria, Informe y Balance General de las operaciones sociales, ratificar o designar algunos de los directores y nombrar Inspectores de Cuenta para el próximo balance. El Registro de transferencia permanecerá cerrado desde el 20 hasta el 23 del presente, inclusive.—Santiago, 15 de enero de 1929.—El Presidente. 2287—16 E.

COMPASIA ELECTRICA DEL DEpartamento de Limache Ltda. — Cítase a Junta General Ordinaria de Accionistas para el 22 de los corrientes, a las 15 horas, en las oficinas de la Compañía, Huérfanos 1328, para aprobar la memoria y balance semestral. — El Vice-Presidente.—Queda cerrado el Registro de Transferencias desde el 15 al 22 de los corrientes, ambas fechas inclusives. Santiago, 15 de enero de 1929.—El Gerente. 2373

CUERPO DE BOMBEROS

8.a COMPAÑIA DE BOMBEROS.— "La Unión es Fuerza".—De orden de nuestro Director, cito a la compañía a sesión ordinaria para el martes 15 del presente, a las 21.30 horas. Tabla: Informe de la Comisión Revisora de Libros, Balance de Tesorería y demás que haya lugar.—El Secretario.

1.a Cía. DE BOMBEROS. — CITO a la Compañía a ejercicio para el martes 15 a las 19 horas. Uniforme de parada. Punto de reunión, el cuartel. — El Ayudante.

3.a COMPAÑIA DE BOMBEROS. — Cito a sesión ordinaria para hoy, a las 19.30 horas. Tabla: Balance de tesorería y revisión de cuentas. Elección miembro Junta Revisora de Cuentas y renuncia de maquinista y demás a que haya lugar. — El Secretario.

9. COMPRA Y VENTA DE MERCADERIAS EN GENERAL

LECHE Y CREMA AVREUIL, ES ideal para dar al cutis instantáneamente blancura, suavidad, belleza y juventud. Droguería Francesa, Botica y Perfumería. 25-E

FABRICA DE COCINAS DE MAXIMO SLUTZKI
Antigua fábrica proveedora del Ejército, carabineros y hospitales. Teléfono auto. 4660-88784. Casilla 1587.— Blanco Encalada 1867. A. U. n|o.

UN BUEN CALZADO es el complemento de un elegante. Acuda donde Orrego, especialista en este ramo, y lo dejará contento. San Pablo esquina Morandé. N|C

COMPRO BAUL ROPERO, TIPO Sward. Dirigirse: Correo Central. J. M. Corvalán. E—15

COMPRO ABRIGO PIELES FINAS, muy buen estado. Dirigirse: Correo Central. J. M. Corvalán. E—15

Compre su tarro basurero en los ALMACENES ECONOMICOS y buenas MERCERIAS—Sagner y Bhenke, Fabricantes.
LIBERTAD 718
A V. N|O.

COMPRO BRONCE Y COBRE. TOcornal 678. 2370—E—20

QUESOS, BUENA CALIDAD, VENDO partida recién llegada: $ 2.60 kilo. Antonio Varas 48, casa 6. 2212

SILLAS INGLESAS FLAMANTES, aperadas, para señora, niñita y hombre, vendo. Lillo 445. 2233—E—17

VENDO DOS JUEGOS BOLAS MARfil, grandes para billar. San Pablo 2485.

"SIVIROL" TINE BIEN CARTERAS calzado. San Diego 163. 2323

10. DE INTERES PARA EL HOGAR

HORMAS

Un hermoso y completo surtido en contrará en la Sombrerería La Victoria, PUENTE 639. Precios módicos. Depósito uniformes para colegiales.—A. CAFFI A. U.—N|O

EL ZURCIDOR JAPONES
SAN DIEGO 228 TEL AUT 6667
30-E

Helados especiales
Reparte a domicilio. LA ESTRELLA DE CHILE
Delicias 2485. — Teléfono 2429. 17-E.

MAISON SALICE, — Merced 395. — Sombreros adornados, paño blanco y colores para playa, $ 19. Hechuras, transformaciones, $ 8. Vestidos y tapados lana o seda, corte alto estilo. Hechuras desde $ 45. 4-F.

SILLAS
Si usted quiere comprar este artículo, diríjase a la Fábrica Americana de Sillas "La Express", donde encontrará sillas de $ 5, a $ 20, fabricadas en madera de lingue, tapizadas o enjuncadas. Entrega inmediata. Los pedidos de provincia se despachan a vuelta de correo.
Esta silla vale $ 9.50
Pida catálogos gratis a
LUIS VERGARA Y DEL RIO
Fábrica Americana de Sillas "La Express".—Andes 2732
DEPOSITO: SAN PABLO 2254
26-E.

VENDO VARIOS CHOAPINOS LEGItimos indígenas. Riquelme 108. 2415

11. DIVERSOS

SEÑORA VIUDA, EXTRANJERA, acomodada, desea adoptar por hijo, niño o niña, rubio, de uno o dos meses, para llevárselo al extranjero. Garantiza reserva absoluta. Dirigirse por carta: Correo Central. Antonieta W. de P. 15-E.—1430

APRENDA A INDEPENDIZARSE
Con $ 200, instale esta fábrica de tejidos. Cursos gratuitos
Haarmann Ringborg y Cía.
STO. DOMINGO 814
A. U.—N|O.

ANTIGUA CAFETERIA S. ANTONIO Morandé 608, casi esq. Sto. Domingo
Especialista en desayunos y once
Nuestros precios son sin competencia.
Taza grande con leche, $ 0.50; taza grande sin leche, $ 0.40; taza chica con leche, $ 0.40; taza chica sin leche, $ 0.30; chocolate taza grande, $ 1; chocolate taza chica, $ 0.80.
Sopaipillas especiales. Morandé 608. 31-En.

Refrigerador
Significa alimentos sanos o sea buena salud. Compre uno en la Fábrica de Touzery e Hijo. Recoleta 355.—Teléfono 89. Recoleta.
A .U.—N|O.

VIBRADOR ELECTRICO PARA MAsaje facial, perfecto estado, vendo. Lillo 445. 2233—E—17

LLAMASE LA ATENCION A UN aviso que se publica en el Diario Oficial, por el cual se abre concursos para proveer los cargos de dactilógrafo 1.o y de auxiliar de contabilidad del Departamento de Explotación e Inspección de la Dirección General de Hidráulica. Agustinas 1336. —L. Lira.

FABRICA DE COCINAS
altra económicas, de Manuel Huerta, ex - maestro mejores fábricas Santiago. Base: aserrín patentada, 4 horas fuego, gasto 25 centavos manteniendo cubierta caldero y horno calientes. Cocina encendida diariamente, ECHAURREN 55.
A. U.—N|O.

PAPAS EXTRA, $ 20; REGULARES, $ 12; semillón, $ 8 y $ 9; carbón espino, $ 14; quillay, $ 9.50; leña surtida, $ 9.90; queso mantecoso, $ 2.50. Cinco Abril 3481. 2493

12. EDUCACION E INSTRUCCION

CONTABILIDAD, TAQUIGRAFIA, aritmética, redacción, escritura máquina. Cursos colectivos, individuales rápidos y por correspondencia. Instituto de Contabilidad. Santo Domingo 831. 23—E.

$ 10 MENSUALES (60 CURSOS completos, tres meses; otros, un mes). Contabilidad comercial, agrícola, bancaria minera, industrial, salitrera, municipal, militar, naval, seguros; escritura máquina, taquigrafía, ortografía, idiomas, dibujo, interpretación planos, mecánica automovilista, agricultura, electricidad. Diplomas. Diurnos, nocturnos, correspondencia, señoritas, separadas. Pensionado. Instituto Mercantil, Bandera 323, próximo Huérfanos. 22-E-9156

CURSOS DE PREPARACION DE exámenes, para marzo, funcionan en "Instituto San Martín". San Martín 64.

ACADEMIA DE CORTE Y CONFECCION SOMBREROS. PELUQUERIA. — Cursos mensuales y rápidos, para señoras, señoritas. Matrícula abierta permanente.
Sombreros paja, $ 18. Hechuras, transformaciones, $ 5. Corte melena, $ 2. Ondulación Marcel, $ 3. Masaje facial, 3. Manicure, $ 3.— Mme. Villacura. Puente 663 (2.o piso). N.O.

PREPARO EXAMENES MATEMAticas. Delicias 2264. 0072—15—E

DOY CLASES DE ONDULACION MARCEL. (Verdadera).— Peinados artísticos. Corte de melena, masaje de belleza y eléctrico, manicure. Enseñanza rápida, garantida. Diplomas válidos.
ARTURO PRAT 607
A. U.—N|O.

SEÑORITA ILUSTRADA, PROFEsora de inglés, castellano, pintura, dibujo, ofrécese acompañar familia fuera del país. Santiago Concha 1248 2012—16-E

SEÑORA JOVEN DESEA APRENDER guitarra, de oído, con profesora joven. José Arrieta 98. 2131—E 16

EXAMENES HUMANIDADES, PREparatorias aseguran profesores liceos. Precios módicos. Casilla 6085. 2209

3 MENSUALES, ENSEÑANZA EScritura máquina, San Francisco 1296 antes Ricardo Santa Cruz. 1340—16-E

13. EMPLEADOS PARTICULARES (BUSCADOS Y OFRECIDOS)

VENDEDOR CON BUENOS INFORmes y fianza necesita la Bodega de Vinos Santa Elena. Dirección: término camiones Maestranza. 1984—E—15

VENDEDOR NECESITAMOS. — MAntequilla y otros, relacionado pastelerías y hoteles. Referencias: Carilla 2112. 2097

PIANISTA NECESITO, MAPOCHO 880. 2160

SEÑORITA CINCO AÑOS PRACTICA manejo lavandería, actualmente ocupada, desea puesto central. Casilla 5002. 2129—E 16

NECESITO VENDEDORES. RENGIFO 870. 2130

ESTUDIANTE INGENIERIA NECESItase. Instituto Mercantil, Bandera 323. 2303.

VENDEDOR COMPETENTE EN RAmo de mercadería necesito. Fábrica de Pinturas. Porvenir 662. 2363

NIÑO MENSAJERO NECESITASE, buenas recomendaciones. Rosas 1005. Tintorería. 2380

EMPLEADA PARA MOSTRADOR NEcesitase, persona seria, bien recomendada. Rosas 1005. Tintorería. 2381

DOS DACTILOGRAFOS SE NECEsitan para mineral en el norte, conocimientos inglés preferido. Dirigirse a casilla 83-D, Santiago 44—20—E

COMPARSAS JOVENES NECESIta Teatro O'Higgins. Tratar de 10 a 12. 2242

JOVEN EXTRANJERO DESEA ocupación, larga práctica comercial, conocimientos inglés, dactilografía, contabilidad; referencias magníficas. Teléfono 7708. 2254

SE NECESITA SEÑORITA PARA trabajo de oficina que sepa escribir a máquina. Toesca 2848. 2201

CONTADOR PARA ALMACEN DE abarrotes necesito. — Santa Elena 1648. 2198—16 E.

REVENDEDORES, POR CUENTA propia en todos artículos, escritorio y librería en general, necesito. De 8 a 9 A. M. San Diego 161. 2213

NECESITO PIANISTA TOQUE DE 5 a 10 noche. Padura 689.

NECESITO SEÑORITAS SEPAN contabilidad. San Diego 1339.

PERSONA CON CONOCIMIENTOS de oficina, necesítase presentarse con certificados en Fábrica Irarrázaval esquina Leopoldo Ñuñoa. 2432

NECESITO JOVEN ACTIVO PARA oficina compra-venta. San Francisco 196. 2425

ADMINISTRADOR FORMAL SE ofrece, recién llegado del sur, competente, activo, especialista lecherías, panaderías y buenos certificados, 14 años práctica, buenas exigencias. E. U., Mapocho 1366. 19—E.

PERSONAS QUIERAN EMPLEARSE, presentarse 21 Mayo 500. 2497

14. EMPLEADOS DOMESTICOS (BUSCADOS Y OFRECIDOS)

EMPLEADA PARA LA COCINA NEcesítase. Vergara 379. 1187—E—16

EMPLEADA AGIL; RECOMENDADA, poca familia, se paga bien. Copiapó 548. 1607—15 E.

NECESITO COCINERA. — VIDAUrre 1626 1511—E—17

NECESITO COCINERA Y AYUDANta. Campo Marte 49. 1891—E—15

SE NECESITA NIÑA PARA LA MAno, con recomendaciones. García Reyes 236. 1976—E—16

COCINERA RECOMENDADA PUERtas adentro, de regular edad necesito. Buen sueldo. Rosas 1178. 1995—E—15

MATRIMONIO EXTRANJERO NECEsita cocinera, buen sueldo. Pago carro. Av. Holanda 311, Ñuñoa. 1992—E—15

NIÑERA JOVEN NECESITA. RECOleta 483. 1589—E—15

ALAMEDA 239, BAJOS, NIÑA PARA piezas, necesito. 1988—E—15

NECESITO COCINERA Y NIÑA de mano, que sean jóvenes, pago buen sueldo. Delicias 809. 2016—15-E

NIÑA DE 15 AÑOS, PARA LOS mandados, necesita, Natanlel 167. 2024—16-E

SEÑORITAS JOVENCITAS, BONItas y educadas, necesítanse para servir a las mesas en bar elegante. Gálvez 453, de 1 a 2. 2033—16-E

NECESITO COCINERA, BUENOS informes. Santo Domingo 550. 2028—15-E

NECESITO AMA DE LECHE, PAGO buen sueldo. Arturo Prat 368. 2139—E 17

NECESITASE EMPLEADA ASEO CLInica dental. Central 15 F. (Monjitas). 2082

LLAVERA NECESITO, EXTRANJEra o chilena haya servido casa extranjera, atención casa tres personas. Dirigir ofertas casilla 1179, indicando sueldo, acompañando copia certificados competencia. 2100—E 17

NECESITASE NIÑERA RECOMENDAda. Sueldo $ 60. Toesca 1758. 2105—16-E

MUCHACHO DE 14 A 16 AÑOS NEcesito en "Sala Victor". San Diego 1831. 2167

NIÑA PARA QUEHACERES CASA Y muchacho para mandados necesito. Buen sueldo. Toesca 2486. 2152

NECESITO COCINERA COMPETENte para hotel, niña para pieza y comedor. San Diego 413. 2148—E 16

BUENA COCINERA NECESITO. SAN Isidro 36. 2115

NECESITO EMPLEADA PARA LA mano, con recomendación. Enrique Concha 34. 2125—E17

NIÑO PARA REPARTO PAN NECEsito. Mapocho 4322. 2292.

MUCHACHO TRABAJADOR NECESIto. Población Carmelo. Figueroa Larraín 533. 2296

EMPLEADAS PARA COMEDOR Y piezas buen sueldo y buenos informes, para fuera de Santiago: Blanco Encalada 1645. 2297.

MOZOS DE COMEDOR Y MOZOS DE piezas se necesitan. Mundial Hotel. Bandera esquina Moneda. 2308.

EMPLEADA ASEADA, RECOMENDAda, se necesita para familia extranjera, buen sueldo. Santa Rosa 385. 2360

NIÑOS PARA REPARTO NECESITO. Fariña 430. 2365

NECESITASE COCINERA. CASTRO 6. 2372

NIÑERA CON RECOMENDACIONES se necesita. Compañía 2065. 2375—E—17

NIÑA COCINERA GANARA BUEN sueldo, Domingos libres. Santa Victoria 360. 2376

NIÑO PARA LOS MANDADOS NECEsito. San Antonio 460. 2388

SASTRERIA FRANCESA, MIRAFLOres 150, necesita niño mandados, recomendaciones. 2397

EMPLEADA PARA LA COCINA NEcesito. Bulnes 72. 2398

COCINERA RECOMENDADA, REgular edad sepa hacer bien de comer, se necesita. García Reyes 537. Tratar: 10 a 5. Buen sueldo. 2239—17—E

EMPLEADA NECESITO, BUEN sueldo. Cochrane 196. 2241

BUENA MAESTRA DE COCINA SE necesita. Estadio de Carabineros. Tratar de 10 a 11. San Diego 188. 2244

MOZOS PARA SERVIR A LAS MEsas se necesita. Estadio de Carabineros. 2241

EMPLEADA COMEDOR Y PIEZAS necesita. Castro 29. 2259—17-E

NECESITO UNA LAVADORA DE tazas, sueldo 50 pesos, puertas afuera, Mercado Central N.o 117. 2461

EMPLEADA JOVEN, TODO SERvicio, sepa cocinar, necesítase, sueldo $ 60. Esperanza 555. Casa 20. 2452

MATRIMONIO, NECESITA MUJER sola, de regular edad, para la cocina y quehaceres; buen sueldo. — Presentarse con recomendación a Delicias 433. 2451—16-E

COCINERA Y SIRVIENTA MANO necesítanse, Ejército 137. 2443

AYUDANTA COCINA NECESITO. Independencia 1159. 16-E

NIÑA PUERTAS ADENTRO NECEsito. Bandera 893. 16-E

EMPLEADA RECOMENDADA PARA servicio de poca familia, entienda cocina, necesito. Tratar 1 a 5. Recoleta 65-B. 2200

COCINERA PARA UNA PERSONA necesítase. Espejo-Parroquia. 2197—16 E.

COCINERA TRES PERSONAS. Sueldo sesenta. Santa Rosa 1654. 2185

NECESITO EMPLEADA DE PIEZAS. Huérfanos 1827. 2205—16 E.

RECOLETA 1149, CASA SIETE PIEzas, toda servidumbre. 2210—16 E.

NECESITO MOZO PARA BAR.—PAdura 697.

NECESITO AYUDANTA COCINA. — Bascuñán 47. 16—E.

NECESITO SEÑORITA ENTIENDA algo cocina. Maestranza 1095. 16—E.

COCINERA NECESITA MATRIMOnio solo. Delicias 1370. 2408

EMPLEADA AYUDAR QUEHACERES casa necesita matrimonio. Bellavista 0631.

NECESITASE UN NIÑO. PLAZA ALmagro 1161.

NECESITO MOZO JOVEN PARA ALmacén, con buenas recomendaciones. Santiago 1433. E—16

NECESITO COCINERA. NATANIEL 1139. E—17

NIÑITO O NIÑA JOVENCITA NECEsito acompañar dos personas poco quehacer, buen sueldo. Cochrane 925.

EMPLEADA JOVEN NECESITO, buen sueldo. Pedro Lagos 1341.

NECESITO EMPLEADA PUERTAS afuera. Franklin 1024.

NECESITO MOZO PARA ALMACEN, 16 años, con recomendación. San Alfonso 405.

PERSONA RECOMENDADA PARA cuidar una niñita, sueldo según competencia. V. Mackenna 40. 2232—E—17

SE NECESITA UN MOZO PARA EL aseo de cocina. Delicias 751. Hotel-pensión. 2236

EMPLEADA NECESITA MATRImonio extranjero. Tocornal 1506. E-16

AYUDANTA COCINA NIÑA PAta las mesas, para Cartagena. Tratar, Arturo Prat 576.

NECESITO EMPLEADA TODO servicio; sueldo 50 pesos. Gálvez 119.

NECESITO EMPLEADA PARA LA mano. Chiloé 1281. 16-E

NIÑO REPARTIDOR FUERA DE Santiago, de 15 a 18 años; puertas adentro necesito. Aldunate 1047.

EMPLEADA PARA EL COMEDOR necesito. Central Hotel. Delicias 2894.

BUENA COCINERA Y NIÑA MANO, pieza para llevar a Cartagena necesito. Cuming 714.

NECESITO UNA NIÑA. MATUCANA 780.

AYUDANTE DE COCINA PARA LA noche necesito. San Pablo 3314.

COCINERA PARA LA NOCHE NEcesito. San Pablo 3314.

SE NECESITA EMPLEADA QUE sepa cocinar, buen sueldo. Esperanza 1339.

COCINERA NECESITO. CATEDRAL 2383. 2225—E 16

COCINERA Y NIÑAS PARA LAS MEsas, necesito. Matucana 1511. 2339.—E 16

NECESITO EMPLEADA PARA EL campo. Tratar: Brasil 853. 2332

AYUDANTA COCINA COMPETENte, 80 pesos, puerta adentro o afuera, necesito. Hotel San Diego 915. E-16

COCINERA RECOMENDADA NECEsito. Sueldo $ 60. Argomedo 415. 2346.—E 16

SEÑORA SOLA NECESITA NIÑA joven para ayudar quehaceres de casa. San Diego 1851. 2498

PIDA EMPLEADOS A VENEGAS SAlas. Plazuela Santo Domingo. 2407

MOZO PARA BOTICA NECESITO. SAlas 262. 2493

COCINERA COMPETENTE NECESIto. Prefiero que sea de campo. General Bustamante 76. 2489

EMPLEADA PARA QUEHACERES DE casa, necesito. Ahumada 132. 2488

EMPLEADA NECESITO. LIBERTAD 654. 2482

EMPLEADA PARA SERVIR A CABAllero solo se necesita. Santa Rosa 777. Tratar de 13 a 18 horas. 2470

15. GARAGES

EXTENSO GALPON PARA TAller mecánico, anexo boxes, arriéndase. Lo Encalada, casi esquina Irarrázaval. Tratar, Irarrázaval 435.

ARRIENDO GARAGE, PIEZA CHOfer. Tratar: Dieciocho 732. 2337.—E 16

16. HOTELES Y PENSIONES

RESIDENCIAL FERRANDO, ESTADO 75. Espléndidos dormitorios, con excelente pensión, por meses, días, para familias, caballeros. 30—E.

HOTEL NUEVA YORK, PIEZAS, desde cuatro pesos, pensión diaria, desde ocho pesos. San Diego 234. N|O.

HOTEL POENOS, PIEZAS, DESDE tres pesos, San Diego 117. N|O.

PENSION ESPAÑOLA, CATEDRAL 1563. Piezas regiamente amobladas desde $ 4. Toda pensión, convencional. N|O.

HOTEL BOHEME, SAN ANTONIO 54, piezas amobladas, mensuales, diario. 7116—31-E

DEPARTAMENTOS Y PIEZAS SE arriendan con pensión. Residencial Ahumada 129. 19—E

MONJITAS 341 ARRIENDO ELEgantes piezas amobladas, con pensión. Vista al Parque Forestal. 0066—15—E

DELICIAS 2224, PIEZAS, PENSION baño. 0475—E—15

PIEZA, PENSION. PRAT 187. 1040—E—15

RESIDENCIAL FRANCESA, MONJitas 737, arriéndase dos lindos dormitorios, saloncito. 0972—E—20

HOTEL 21 MAYO
PIEZAS HIGIENICAS PARA MATRIMONIOS, DESDE $ 8 diarios.—Comida de primer orden, $ 3, con media botella vino.
21 DE MAYO 797, FRENTE A SAN PABLO
A. U.— N|O.

MIRAFLORES 175 FAMILIA ARRIEnda pieza pensión. 1205—15 E

PIEZAS PENSION, LASTARRIA 73 1682—E—15

RESIDENCIA EXTRANJERA, Ejército 136, teléfono 5126, ofrece piezas con pensión. 1486

ARRIENDO PIEZA PENSION, Manuel Montt 156. Providencia. 1376

ARRIENDO PIEZAS CON O sin pensión a caballeros solos. Isabel 367. 1376

CENTRALISIMO ARRIENDO piezas, departamento, pensión. Rosa 34. 1175

SAN FRANCISCO 93, REGIAS piezas con pensión.

CATEDRAL 1094, REGIA arriéndase, piezas con o sin pensión. 1175

PENSION, PIEZA AMOBLADA, dor 1334. 1156

NECESITO COCINERA. NATAnIEL 1139.

70 PESOS, PENSION MESA, Eyzaguirre 837. 1376

$ 120, PENSION PIEZA AMOBLADA, San Pablo 1378. 1266

ARRIENDO, DELICIAS 218, MAGNIFICAS piezas amobladas, pensión. 1266

DESDE 130, PENSION, PIEZA amoblada, Puente 731. 2016

PIEZA, PENSION, LIRA 176. 2064

ARRIENDASE UNA PIEZA CON pensión a caballero, casa familia, pensionistas. Brasil 540. 2121

FAMILIA CON NIÑOS DESEA PENsión San Bernardo, únicos pensionistas, o arrendar casa amoblada, dirigirse: Santa Elena 1032. 2118

SE DA PENSION SEMANAL, mensual y de mesa. San Pablo 3070.

ARRIENDO PIEZAS DEPARTAMENto pensión. Catedral 2452. 2116

PIEZAS, PENSION, PRAT 48. 2250

MERCED 561, REGIAS PIEZAS con pensión. 2280

PIEZAS PENSION MATERNIDAD Lira 157. 2116

EMPLEADA PARA LA MANO necesito. San Diego 291. Buen sueldo. 2145

ARRIENDASE PIEZA A LA CALLE Independiente, amoblada, Ejército 239, altos. 2184

SEÑORA, ARRIENDA DEPARTAmento, pensión. Catedral 1119.

ARRIENDO PIEZAS, PENSION buena comida, Cochrane 267.

ARRIENDASE 2 PIEZAS, PENSION matrimonio o señoras. Lorenzo esquina Dominica.

PIEZAS AMOBLADAS O SIN pensión. Pedregal 16.

REGIA PIEZA AMOBLADA, $ 75, pensión. Cochrane 820.

$ 130, PIEZA, PENSION, PARQUE baño. Prat 308.

DEPARTAMENTO PENSION Francisco 1257.

ARRIENDO PIEZA CON PENSION amoblada, Vicuña Mackenna.

BUENAS PIEZAS CON PENSION Maestranza 154.

BUENA PIEZA, PENSION, ASCENsor, 140, ascensor.

17. JUDICIALES

CUARTO JUZGADO LETRAS Menor Cuantía. — En cuanto a por contesión deudas seguidas don Guillermo Silva contra Alberto González se ha dispuesto comparecencia del demandado a día hábil después de notificado las 15.30 horas, bajo apercibimiento derecho debiendo señalar domicilio dentro tercero día, bajo apercibimiento hacerle todas notificaciones por estado. 2218

POR ORDEN DEL PRIMER JUZgado del Trabajo, se remate los siguientes especies embargadas en juicio Sánchez con Quiñones, 1 fardo café N.o 7, 8 carros de 41 carros duraznos, el 17 de enero, a las 17 horas. 2217

EN CAUSA N.o 48230, PREPARATORIA vía ejecutiva, Montero con Moreno, ordenóse por resolución del Juzgado Civil, notificar titular a los siguientes: Emilio Merino, Benjamín Urrutia, Genoveva Merino, Zoilo Merino, María Luisa Zuazubiza, Matías, Rosa Lemus de Merino, Silva Merino, Jesús A. de Zubiabar, Clotilde G. de López, Santiago, Armanda Ureta de Lopez, Cecilia G. de Jorquera, Lionel, María Merino Vicuña, María Francisca Montana, Valencia Cortés, Merino, Alberto Consigio, Rosa Finch E., Alberto Moreno, Guillermo Merino, Jorge Fernandez del Urrutia, Luisa Rajvonlia, Helena Merino, Ana Pincheira. Encarcínoseles fijar domicilio bajo apercibimiento legal. En consecuencia, notifico lo anterior a las personas nombradas.—Puelma, Secretario.

18. MAQUINARIA Y ACCESORIOS

BIOGRAFO PATHE, TEATRO Blanco, 600 pesos, San Pablo 3.

MAQUINA CORREDORA PARA carro para calzado vendo. Tres Delicias 2815

IMPRENTAS: OCASION PENSIONADO garantía. Chacabuco 31.

COCINAS ECONOMICAS
EN REALIZACION
DESDE $ 45
FACILIDAD PAGO
CHACABUCO

SE VENDE UNA IMPRENTA eléctrica, con máquinas inglesas, silla 340. Viña del Mar.

ROMANA HOWE VENDO, 25 kilos. Huemul 433.

HOTEL PALAC

100 PESOS MAQUINA COSER REINA regalase. Sotomayor 36.

MOTOR ELECTRICO CORRIENTE continua, 7 caballos; banco aserradora de leña, vendo. Bellavista 0118. 2420

MOTOR CORRIENTE CONTINUA, medio caballo, véndese. Santo Domingo 1375. 2234

CEPILLADORA Y MACHIHEMBRADORA de 20 pulgadas, en perfecto estado, se vende. Eyzaguirre 1244. 1914—E—15

MAQUINAS GRANDES A MOTOR, aserradora y revolvedora para inanguilla, hacer ofertas y detalles: Cabildo 2112. 2097

VENDO UN GRAN TORNO MECANICO completo, un taladro columna, un banco esmeril, un motor de 3 H. P. y varias otras herramientas. Buenos Aires 369. 2110—E 16

OFRECO DE OCASION UN MOTOR de 100 H. P. especial industria. Buenos Aires 369. 2110—E 16

ROMANA 500 KILOS, HOWE, VENDO. Independencia 129. 2351

ASCENSOR PARA UN PISO; CAPACIDAD dos a cuatro personas, necesito. Cienfuegos 68. De 3 a 5. 2188—17 E.

19. MATERIALES DE CONSTRUCCION

PECHOS, $ 3.30 LA PLANCHA, ventanas, incubadoras, puertas y ventanas. Manuel Rodríguez 854. N|O

VENDENSE MEJORAS. AVENIDA Matta 863-869. E—15

FIERRO PARA TECHO. — Galvanizado y negro de todas dimensiones. Cortinas metálicas, ofrece, a precios más bajos en plaza: Fábrica de Canalización de Fierro. 1227 -Matucana- 1227 A. U.—N|O.

BARRACA DE FIERRO: TODA CLASE DE FIERRO CANERIA FIERRO GALVANIZADO PRECIOS FUERA COMPETENCIA CHACABUCO 12 A-U. N|O.

MAMPARAS, PUERTAS, ventanas, galerías nuevas y usadas. Fierro galvanizado. Cañerías. Metal desplegado, cable acero 3|4". Todo artículo para construcciones. Precios bajos. Feria materiales de construcción. — Monjitas 945. — Teléfono 7034 A. U.—N|O.

LAVATORIOS, TINAS de baño, bidets, lluvias, W. C. silenciosos y toda clase de artefactos sanitarios a precios de ocasión, con facilidades de pago. Grandes Almacenes Sanitarios. Moneda 855-859. N|O.

TEJAS APRENSADAS, VARIOS TIPOS, mallvillo y polvillo ofrece a domicilio Fábrica Cerámica "Los Leones". Oficina Bolsa de Comercio 340, de 14 a 20 horas. 8900—20—E

CEMENTO Y FIERRO REDONDO

Acabamos de recibir nueva partida. PRECIOS SIN COMPETENCIA Casa, cuadriello, Vicens, Cía. Ltd. AVENIDA MATTA 1070 A. U.—N|O.

EQUIPOS PARA PINTAR AL SOPLETE "ECLIPSE" A BAJA PRESION Plantas completas BABURIZZA, LUKINOVIC y Cía. Huérfanos 785 - Casilla 2757 N|O

Puertas

Tableros 1|2 cuerpo, tragaluz fijo. Ancho, 0.70, 0.75 y 0.80. Alto 2.20, 23.- $ Feria de Materiales Nuevos y Usados.—Monjitas 845. Teléfono 7034 A. U.—N|O

Puertas Standard

de una y dos hojas; de cajón y 1|2 cuerpo. Ventanas de todas las medidas; tragaluces, postigos. El mejor surtido en plaza y a los precios más bajos. —FABRICA FENIX Delicias 739. — Teléfono 5585 N|O.

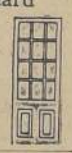

CARRETILLAS PARA TRABAJO RECIO CONCRETEROS CONSTRUCCIONES CAMINOS, ETC.— FABRICA— Jose Robinovitch-Huérfanos 2655 A. U. N|O.

REALIZAMOS CUALQUIER PRECIO chimeneas mármol verde, lote puertas, ventanas, barriles vacíos, rejas fierro, etc. Santa Rosa 87. 2307

EDIFIQUE ECONOMICAMENTE, visitando nuestra Feria de Materiales. San Diego 1464. 2374

PLANCHAS 13 x 18, VIEJAS, COMPRO. San Alfonso 76. 16—E.

PLANCHAS ACANALADAS VENDO. Ñuble 845.

DIEZ MIL TEJAS USADAS VENDO. Cumming 714.

20. MUEBLES Y MENAJES EN GENERAL

COMPRO

Menajes y toda clase de muebles, colchones y lana. Vamos a domicilio. Muebleria Esmeralda. Avenida Matta N. 1016.

AMOBLADO MODERNO DE COMEDOR compro. F. M. G., Santa Rosa 460. 2312.

POR VIAJE SE VENDE DE OCASION varios dormitorios, comedor, sala, cocina. Carreras 342. 2382

VENDO DE OCASION CALENTADOR y cocina a gas, perfecto estado. Tratar: San Francisco 1218. 2257—17—E

MUEBLES

"SANCHEZ E HIJO" Fca. San Diego 957. —Depósito: Compañía 1284. Muebles en varios estilos. Comedores. Dormitorios. Salones, etc. PROTEJA AL FABRICANTE CHILENO N|O.

LAMPARAS, FAROLES, CANDELABROS, apliques, morillos de fierro. Santa Victoria 326. 261—20—E

VENDO AMOBLADOS, ESCRITORIOS, hall, salón, piano, comedor, dormitorios, cochecito cocina, gas, muebles sueltos, Viña Mackenna 660.

VICTROLA MUEBLE, NUEVA, con discos, vendo, $ 500. Avenida Las Quintas 651.

AUTOPIANO MODERNO, CASI nuevo, con rollos, vendo Miraflores 382. 2434—16-E

COMPRO PIANO, INDICAR MARCA, casilla 3219. 2434—16-E

POR VIAJE, VENDO BARATISIMO juegos dormitorio, salón, comedor y otros muebles y enseres. Freire 693. 2203

FABRICA MUEBLES Coloniales.—San Diego 1493.—Regios comedores, $ 600. Amoblados para hall tapiz brocato, asiento y respaldo, con Bergeré, $ 650. Exposición lámparas Fierro forjado, precios Fábrica. A. U.—N|O.

RICO PIANO ALEMAN DUYSEN DE ocasión vendo. Plaza Manuel Rodríguez 2139. 2206

BARATISIMO REALIZO DORMITORIO roble americano. Irarázabal 821. 2218

150 VENDO COCINA ECONOMICA, tres platos, caldero cobre. Delicias 3865.

REGALO VICTROLA BRUNSWICK, 200 pesos; reloj comedor, 50; cocina económica 45. Erasmo Escala 2927.

VICTROLA DE MUEBLE ORTOFONICA, con discos, regalo 360. Gorbea 2565.

COCINA GAS, GRANDE, CON HORNOS, buen estado, 300 pesos. Lillo 445. 2233—E—17

SILLAS: SI USTED necesita este artículo, no compre sin visitar La Gran Rapid. DELICIAS 3536. Góndolas Pila. Silla en madera de lingue, desde $ 5. Esta silla tapizada vale $ 7; no es bluff. Pase a ver nuestra exposición permanente o pida catálogos a O. PINOCHET L. Delicias 3536 A. U.—N|O.

MUEBLE PARA FRUTA, ESTACIONADO, baratísimo. Franklin 1035, casa 12.

$ 5,000, VENDO PIANO "BLUETHNER", media cola, Agustinas 718. 1374

VENDO CUALQUIER PRECIO, roperos, peinadores, lunas biseladas, cómodas, veladores, escritorios ministro, paragüero, baño zinc, calentador gas, sillas comedor, mesas, espejo grande, salón, estantes libros, cocinas económicas, chiffoniers, aparadores, trinches, muchos otros muebles, baratísimos, San Francisco 106. 2428—17-E

VENDO COCINA AMERICANA DOVER, 5 platos, caldero, cañones, perfecto estado, 240 pesos. Amoblado comedor moderno, cubierta cristales, 790. Bascuñán 56.

VENDO COCINA IMPORTADA, MESAS, sillas, catres, guardarropa. Chacabuco 133.

MOSTRADOR CON VITRINA PARA relojero, ropero luna biselada y peinador, vendo baratísimos. San Pablo 2309. 2342

GRAN FABRICA NACIONAL DE MUEBLES — Serrano 398, esq. Cóndor

Dormitorios, comedores, salones, etc. Especialidad coloniales, sillas desde $ 75 docena. Grandes facilidades pago. Entrega inmediata. Instalaciones, negocios y oficinas. A. U. n|o

VENDESE POR VIAJE EUROPA amoblados hall, escritorio, comedor, dormitorios, baño, califont Junkers, cocina gas, todo moderno, buen estado. Santo Domingo 1311. 2281—14 E.

AMUEBLADO MODERNO 6 PIEZAS, 120 pesos. Agustinas 1028. 2289.

MUEBLES y SILLAS

Creemos difícil que se puedan vender tan buenas y baratas, en estilos modernos y coloniales, como los que ofrece la Sociedad Fábricas Unidas de Muebles y Sillas. Tenemos existencia de Juegos de Comedor y Dormitorios desde 450 y 650 pesos. Salitas, Juegos, hall y escritorio, desde 350 y 425 pesos. Roperos desde 160; aparadores, 150; peinadores, $ 140. Sillas, sillones, sofás, desde 7, 10, 15, 20, 25, 35, 55 y 85 pesos, tapizados, empajados, enjuncados, en 40 modelos. Mesas, Paragüeros, escritorios, desde 25 y 95 pesos. Fabricamos muebles y sillas por grandes cantidades, para cualquier destino y para ventas por mayor a precios únicos en Santiago. Otorgamos facilidades de pago. Nuestro Almacén está abierto desde las 8 A. M. hasta las 8 1|2 P. M. sin interrupción.

Soc. Fábricas Unidas de Muebles y Sillas.

DELICIAS 3933, FRENTE AL PORTAL EDWARDS —TELEFONO 228, ESTACION — CASILLA 1171. N-O.

APARADOR INGLES, $ 200; OTRO, 80; escritorio ministro, 80; amoblado de seda, 250; banquetas, sillas doradas, juego inglés dormitorio, 700; painador, 150. San Francisco 382.

21. NEGOCIOS E INSTALACIONES (COMPRA Y VENTA)

PASTELERIA OCASION VENDEse. 10 de Julio 318. 15—E

VENDO PELUQUERIA $ 1,500. Eyzaguirre 848. 1561—16 E

ESTANTES APLANCHADORES Y estufas de lavandería véndese. — E. Ramírez 1148. 1611—15 E.

ESPLENDIDO NEGOCIO, POR ENfermedad dueño véndese picadería y bodega frutos del país. Regio local con contrato y casa habitación. Casilla 13153. 1613—15E.

VENDESE ALMACEN ABARROTES buenas ventas, arriendo $ 140. — Germán Riesco esquina Alcérreca. 1676—E—15

VENDESE PUESTO VARIOS, POCO capital, se da prueba. San Pablo 2662 E—15

VENDO ACREDITADO NEGOCIO abarrotes. Mujica 190. 1587—E—15

SE VENDE CARNICERIA CON BUEN reparto. San Pablo 1619. 1886—E—15

PELUQUERIA VENDO. SAN DIEGO 944. 2001—E—16

1,500, VENDO DEPOSITO LICORES, acreditado. Caupolicán 2941. 1994—E—16

VENDO PELUQUERIA, CIGARRERIA y lustrín, Diez de Julio 356. 2019—16-E

VENDO ALMACEN BUENA VENTA, frente Población Nueva. Bascuñán 1748. E—15

VENDO ALMACEN CON DEPOSIEO licores, bastante clientela. Tratar: San Pablo 2810. E—15

ARRIENDO CIGARRERIA Y LUSTRIN. Delicias 2771. E-16

INSTALACION BAR COMPLETA vendo barata. Dardignac 31. 2107—E 16

DEPOSITO DE VINO, VENDO DE ocasión. Chacabuco 1113. 2151—E 17

DEPOSITO DE VINO VENDO DE ocasión. Herrera 1398. 2151—E 17

SE VENDE LA ANTIGUA Y ACREDITADA Pastelería La Española. Independencia 328. 2295—16 E.

INSTALACION COMPLETA PARA almacén, véndese por liquidación negocio. Cuevas 1499 esquina Pedro Lagos. 2300—16 E.

ALMACEN, INMEJORABLE SITUACIÓN, imposible atenderlo, entrégalo amplias facilidades, persona formal, disponga modesto capital. Recoleta 1001. 2378—E—16

SE VENDE UN TALLER DE IMprenta. Tratar: Av. Chile 477. 2385—E—16

COMPRO, VENDO, LIQUIDO, NEgocios, industria establecidas. Compradores provincias tengo. Miranda Larco, Ahumada 17. 2246

$ 800, REGALO PELUQUERIA. — Eleuterio Ramírez 1134. 2466

CARNICERIA, POR NO PODER atender, vendo, Santa Rosa 402. 2459

SOMBRERERIA, VENDO, ESPLENdida situación comercial. Delicias 2443. 2457—17-E

ACREDITADO ALMACEN, DEPOSITO licores, véndese, buenas ventas imposible atenderlo. Cuevas 1197, esquina Santa Teresa. 2222—16 E.

ARRIENDO CIGARRERIA Y LUSTRIN. Meiggs 98.

VENDO DEPOSITO LICORES EN muy poco capital. Gálvez 1358. 16 E.

POR NO PODERLA ATENDER VENdo acreditada verdulería. Compañía 2883.

POR TENER OTROS NEGOCIOS vendo depósito licores anexo frutería, verdulería, largo contrato. Coquimbo 901 esquina Serrano. 16—E.

MAMPARAS ELEGANTES PARA OFICINA, vendo 68 metros. Bandera 60, Freudenburg. 2409

VENDO GRAN INDUSTRIA DE OCASIÓN por viaje. Tratar: Marín 57, casita 13. 2406—E—16

BILLAR FRANCES, VENDO. EYZAGUIRRE 1014.

VENDO SALON DE BILLAR UTILIDADES comprobadas. San Diego 998. E—16

VENDO HOTEL. SAN PABLO 1714. E—17

SE VENDE LA BODEGA FRUTOS del país. San Diego 1441. 17-E

VENDO PENSION EN $ 2,700, POR enfermedad, frente Vega, Andrés Bello 790. 1234—17-E

BODEGA FRUTOS PAIS, VENDO, esquina San Diego, cerca Matta. Precio 15,000 pesos. Ventas 400 pesos diarios, facilidades pago. Tratar, San Francisco 106. 2427

ALMACEN ABARROTES, VENDO, esquina Gorbea, cerca Estación Central. Precio factura. Ventas 250 pesos. Tratar, San Francisco 106. 2427

TENEMOS PARA VENDER, ADEMÁS, cigarrerías, pensiones, restaurants, hoteles, depósito licores, almacén abarrotes. No cobramos comisión a los compradores. — Eleodoro Estay. Oficina San Francisco 106. Teléfono automático 5809. 2427

VENDO PELUQUERIA, POR ENfermedad su dueño. Delicias 3417.

VENDO NEGOCITO MENESTRA por atender otro. Herrera 1182. 16—E

VENDO PELUQUERIA CON CLIENtela, en $ 2,000. Franklin 914.

VENDO DEPOSITO DE LICORES. Arturo Prat 2004. 2318

VENDO INSTALACION, VARIOS. SAN Antonio 130, Joyería. 2481—E—17

22. OBJETOS PERDIDOS

DEVUELVASE RUEDA DE REpuesto de auto, perdida en el camino Santiago a Tiltil, Agustinas 1955, se dará buena gratificación. 2026

BUENA GRATIFICACION QUIEN devuelva paquete géneros finos perdido el Domingo tren de Buin. Calle Huemul, pasaje Lacunza, casita 8. 2143

SE DA GRATIFICACION A QUIEN devuelva billetera con llaves, carnet, perdida anoche en el Coliseo. Juan Vicuña 1508. 2362

23. OFICINAS Y LOCALES COMERCIALES

ARRIENDO ESPLENDIDO ALMACEN para cualquiera clase de negocio. Av. Irarrázaval 827. E—20

LOCAL A LA LEY, CASA PUERTA cortina. Bío Bío 791. 2119

SE ARRIENDA UN LOCAL SASTRERIA bien acreditada y se vende instalación. San Antonio 592. 2284.

FABRICANTES DE LADRILLOS SE les ofrece terrenos para cortar, en muy buenas condiciones. Agustinas 1148. Oficina A. 2356—E—17

ARRIENDASE LOCAL ESPACIOSO, con habitaciones, aparente bodega, negocios. Diez de Julio 769. 2186

$ 195, SE ARRIENDA ALMACEN Con casa. Madrid 1198 esquina Santa Teresa. 2228—17 E.

ARRIENDO LOCAL PARA NEGOCIO. Blanco Encalada 2953.

ALMACEN CON 8 PIEZAS, GRAN patio, especial fábrica o industria, 450 pesos. San Pablo 2841. 2233—E—17

OFICINAS COMODAS, CENTRALES, desde 90 pesos, con luz. Morandé 466. 2233—E—17

ARRIENDO CIGARRERIA Y LUSTRIN en puerta restaurant. Chacabuco N.o 17. 16—E

VENDESE DEPOSITO VINOS, CHICHAS y licores. Andes 2098, regia casa habitación. 16—E

ARRIENDO ESPLENDIDO LOCAL para negocio. Matucana 952. Tratar: 966. 17—E

ALMACENES CON CASA DE SIETE piezas, arriéndanse en $ 300, construcción moderna, contra terremotos, cortina de fierro. Independencia 1387 E 18

LOCALCITO ARRIENDO. SAN DIEGO 169. 2316

CASA DE MENAJE "LA ESTRELLA" San Pablo 918, (frente Mercado Central). La casa que vende más barato y mejor surtido en artículos de menaje de casa. Cristalería, loza, platos, floreros y objetos para regalos. N|O

SE ARRIENDA GRAN LOCAL CON con puertas de fierro y casa-habitación, con todo servicio. Buena situación comercial. José Joaquín Pérez 4334, Comuna de Yungay. 15-E.—0889

250 ARRIENDO LINDO LOCAL para carnicería, arreglado conforme reglamento municipal, con casa habitación recién terminada, barrio muy comercial. Chiloé 465, entrada Llano Subercaseaux. 15-E

SE ARRIENDA ALMACEN BRASIL esquina Escala. Tratar: Brasil 61.

ESPLENDIDO LOCAL PARA BODEGA, garage o cualquier industria en General Velásquez 231.

260 ARRIENDO LOCAL CON HABITACIÓN. General Mackenna 1234, (ex-Sama). 1703—E—15

ALMACEN CON CASA - HABITACIÓN, se arrienda Bezanilla 1805.

ESQUINA ACREDITADA, FRENTE Estación Yungay, con casa habitación, para almacén, bodegas, frutos o industria, doy en arriendo a precio reducido. Av. Matucana 1283. 1655—17-E

24. OPERARIOS Y OBREROS (BUSCADOS Y OFRECIDOS)

OBREROS COMPETENTES EN TRAbajos de construcciones de fierro, capaces de ganar a lo menos $ 2 por hora, necesita Maestranza Santa Elena, San Eugenio 599, lado Estación Ñuñoa. 1272—15 E

FABRICA DE CALZADO, SE NECEsitan 30 aparadoras. Lira 965.

SE NECESITA OPERARIAS DE CARtonaje. Andrés Bello 671.

AYUDANTAS Y APRENDIZAS ABRIgos señora, necesito, pago bien. San Diego 209, Casa K. 2005—E—15

ESTUCADORES NECESITO. BULNES 91, Carrera esquina Grajales.

NECESITO JOVEN PARA REPARTO carne. Carnicería Bavaria. Providencia 2938. 1980—E—16

NECESITO BORDADORA A MANO Baquedano 658. 2000—E—15

NECESITO UN REPARTIDOR carnicería, recomendado, buen sueldo. Delicias 250. 2014—15-E

PLANCHADORAS DOBLEZ, NECEsito, Libertad 765. 2047—15-E

NECESITO PICADOR LEÑA, Bodega Cóndor 1040. 2069—15-E

COMPOSTURERA DE OBRA grande y ayudanta necesito. San Antonio 78. 2072—15-E

VESTONEROS MUY COMPETENtes, con muestra, necesito. San Antonio 78. 2073—15-E

NECESITO PELUQUERO COMPEtente, informes, Andrés Bello 250. 16-E

CARPINTEROS, ALBAÑILES Y OFICIales necesito. Av. La Paz esquina Artesanos. 2060—E—15

NECESITO REPARTIDOR CON CArretela para bebidas gaseosas. San Isidro 1675. 2110—16-E

HERREROS NECESITA FUNDICION Torretti. San Ignacio 500. 2158—16-E

LAVANDERA $ 4 DIARIOS NECESIto. Sotomayor 675. 2120—E 16

MUEBLISTAS Y OFICIALES COMPEtentes necesito. Población Atacama. 3a Avenida 184. Hay maquinas. 2132

OPERARIOS COMPETENTES CONfección fajas, sostenes necesitase. La Gaby, Puen e 625. 2290.

CHAUFFEUR COMPETENTE 13 años práctica, excelentes recomendaciones, ofrécese. Matías Ovalle 8. 2292.

NECESITO OFICIALES GASFITERS. Merced N.o 760. 2305—16 E.

CAJISTA NECESITO, SAN PABLO 1478. 2306.

CHAUFFEUR PARA MAQUINA Renault necesito. Presentarse 10 de la mañana. San Isidro 218. 2309.

PRECISO OFICIALES TALABARTEros. Avenida Matta 1407. 2350—E—16

MECANICOS NECESITO, PRESENtarse con certificados de competencia, de 7.30 a 8.30 horas. Mapocho 1276. 2353—E—16

COSTURERA SE NECESITA, ARREglos ropa de familia. Santa Rosa 385. 2359

NECESITO TAPABARRERO. SAN MIguel 142. 2348

NECESITO SEÑORITA QUE SEPA ondular y recortar. Estado 363. 2364

PARA LA MODA NECESITO AYUdantas. Agustinas 853, altos. 2367

NECESITO PRENSISTA. SAN PABLO 4217. 2368

CERRAJEROS COCINEROS Y MAJAdores se necesitan. Herrería. Sotomayor 347. 2371

MUEBLISTA COMPETENTISIMO marquetería, ganará buen sueldo. — Santa Victoria 360. 2377

CAJISTA NECESITO. SAN PABLO 1478. 2379

LAVANDERA NECESITO. 21 MAYO 633. 2386

NECESITO TEJEDORA COMPETENte para máquina Multi Jacquard "Schoffchouse". San Pablo 1229. 2392

CHOFER COMPETENTE EN CHRYSler, necesito, prefiero matrimonio, ella para las piezas. Manuel Infante 89. 2395—E—16

SASTRERIA FRANCESA, MIRAFLOres 150, necesita ayudanta adelantada. 2396—E—16

NECESITO MARROQUINEROS, también niños y niñas aprendices adelantados. San Francisco 858. Casa 27. 2399

MUJER PARA LAVAR BOTELLAS en fábrica licores necesito. Libertad 40. 236—16—E

LAVANDERIA PIAMONTE. MIRAflores 161 necesita pañera. 2252—16—E

AYUDANTAS EN VESTONES NEcesito. Maruri 850. 2256

OPERARIO QUE SEPA EMBALAR máquinas se necesita. Agustinas 840. 2258

NECESITO CHOFER COMPETENte, sin vicios y buenas recomendaciones ,para camión de reparto almacén, traer libreta seguro. Puente 577. 2269

MUEBLISTAS PARA TRABAJOS afuera necesito. Nueva de Valdés 935. 269—16—E

NECESITO CARPINTEROS. PLAcer 1324. 2273

AYUDANTAS PARA LA MODA, en trajes elegantes, se necesitan. Claras 701. 2465

BUENA AYUDANTE EN MODAS, necesito, Ahumada 144. 2464

NECESITO APLANCHADORA DOblez, camisera. Lavandería Universal. Rengifo 810. 2462

APRENDICES CARPINTEROS, adelantados, General Bustamante 78. 2445

SEÑORITA COMPETENTE PARA envase de calzado, necesito. San Diego 976, casita 12. 2443—16-E

NECESITO AYUDANTE PARA calzado black, San Diego 976, casita 12. 2444—16-E

PLANTILLERAS NECESITO, SAN Diego 976, casita 12. 2442—16-E

NECESITO UN MAESTRO HERRAdor, frente a la viña Santa Juana. 16-E

NECESITO PELUQUERO. —CRUZ 1239.

PELETERAS COMPETENTES PAra pieles, se necesitan varias. Avenida Manuel Montt 1304. 16-E

NECESITO ALBAÑILES, AVENIda Centenario 73. 2439

TEJEDORAS MUY COMPETENTES se necesita, Moneda 931. 2435

CARPINTEROS COMPETENTES NEcesito. Teatinos 153. 2202

CARPINTEROS MUEBLISTAS competents necesito. San Isidro 618. 2190

PELUQUERO NECESITA PELUQUEría Sazo. Marced 871. 2180—16 E.

MUEBLISTAS COMPETENTES SE necesitan. Fábrica de Muebles. Providencia 1130. 2208—16 E.

BARNIZADOR COMPETENTE, NEcesitamos. Lira 82. 2211

COSTURERO COMPETENTE NECEsita "La Ilustración". Santo Domingo 863. 2224—16 E.

CAJISTAS OBRA NECESITA IMprenta Esperanza 6.

NECESITO COSEDORES PLANTILLA. Thompson 3981.

NECESITO CINCO PICADORES LEña. Herrera 1374.

NIÑO PARA LAVAR BOTELLAS NEcesito. Exposición 30.

NECESITO RUEDERO COMPETENTE hacerse cargo del trabajo para fuera Santiago, con buenos informes. Delicias 2971.

PELUQUERO NECESITO, BASCUÑAN 675, Peluquería Trujillo.

NECESITO LAVANDERA SEPA planchar doblez. Sotomayor 109.

ZAPATEROS NECESITO, BASCUÑAN 312.

REPARTIDOR BODEGA NECESITO. Sucre 4275, Estación.

COMPOSTURERO SASTRE PARA provincia necesitamos. Delicias 3073. La Vasconia.

AYUDANTAS SASTRES NECESITO. Grajales 2506.

OFICIAL CARPINTERO CON HERramientas. Panteón N.o 1. 2317.—E 16

OPERARIAS COMPETENTES EN VESTidos elegantes, se necesitan. Calle Merced 486, casa A. 2321

NECESITO OFICIAL TAPICERO. San Antonio 62. 2326

SE NECESITAN CORTADORES Y aparadoras en la fábrica de calzado de Beltrán Iharreborde. Recoleta 1650. E 17

MODISTA COMPETENTE TRAJES señora, necesito. Merced 834. 2338

NECESITO MECANICO COMPETENte en toda clase de autos. Sazié 2161. 2503

MUCHACHO FUERTE, 18 AÑOS, PAra bodega, necesito. Cinco Abril 3481. 2494

SE NECESITA CHOFER JOVEN, soltero, con muy buenas recomendaciones. Providencia 1370. E—16

COMPOSTURERA COMPETENTE NEcesito y buenas pantaloneras. Delicias 2865. 2486

NECESITO 15 ARENEROS, 15 TRAbajadores. Moneda esquina Chacabuco. 2484

CHOFER MUY RECOMENDADO, bien presentado, sueldo excelente, necesítase. Prat 16. 2483

NECESITO AYUDANTE CORTADOR carnicería. Maestranza 751. 2480

NECESITO COSTURERA PARA sastre, Merced 575. 2453—16-E

NECESITO CARPINTERO MOLDAjes puente, Libertad 263. 2454

NIÑO APRENDIZ GASFITER NECEsito. San Martín 515. 2413

NECESITO OFICIAL TAPICERO. Londres 12. 2410

GOTICO COMPETENTE SE NECESIta. Fábrica Nacional de Muebles. Serrano 398. 2403

NECESITO QUE SEPAN HACER SObres. San Diego 831.

MECANICO COMPETENTE REVISAR auto, necesito. Cochrane 925.

ZAPATEROS PARA LONA, NECESIto. Huemul 1437.

NECESITO MAESTRO PARA ARREglo de radiadores de automóviles. Valdés 677.

RUEDEROS COMPETENTES NECEsito. San Diego 1008. E—16

AYUDANTA EN MODAS NECESITO. Arturo Prat 1506.

NECESITO AYUDANTAS ADELANtadas y sepan ojalar y embolsillar, oficial aplanchador sastre. Santiago 1412, casa E.

CARPINTEROS NECESITO, POBLACIÓN Atacama, Quinta Avenida esquina de primera trasversal.

RECORREDORA DE PISO NECESIto. Población Marcel Duatt, Los Leones esquina Vitacura.

NECESITO CARPINTERO DE BANco. Arturo Prat 1840. E—16

CARPINTEROS GOTICOS NECEsito. Huemul 432. E-16

AYUDANTAS PARA MODAS, NEcesito. Santa Rosa 1394.

MUEBLISTAS NECESITO. ARTUro Prat esquina Alameda.

NECESITO REPARTIDOR entienda carnicería. Arturo Prat 1375.

NECESITO BUENAS APARADOras. Gálvez 1263. E-16

CHOFER OFRECESE CHEVROLET o Xippet, de arriendo. San Diego 2123. 16-E

NECESITO OFICIAL ENCERADOR Cochrane 1361.

CARRETELERO NECESITO, con informes. Avenida Silva 180.

PELUQUERO PERMANENTE con herramientas. Subercaseaux 198.

NECESITO PELUQUERO CON herramientas. Victoria 734.

MUEBLISTAS COMPETENTES NEcesito. Bascuñán 1090.

NECESITO OFICIAL HERRERO.—Ramírez 36-A.

NECESITO JOVEN SEPA DESPOStar, carnicería. Bulnes 729.

ETIQUETADORA COMPETENTE para licores, vinos y jarabes necesito. Mapocho 2710.

NECESITO COSTURERA EN MOdas. Brasil 742.

NECESITO BUENA AYUDANTA vestonera sepa embolsillar. Cueto 1021.

NECESITO COMPOSTURERA, SASTrería "San Pablo". San Pablo 2545.

PELUQUERO NECESITO. SAN PAblo 3260.

NECESITANSE MECANICOS COMPEtentes y ayudantes mecánicos.—Hinze y Bostelmann. Chacabuco 61. E 16

CARPINTERO MUEBLISTA NECESIto. Lira 341. 2478

NECESITO 10 ESTUCADORES, MORandé 93. 2477

SE NECESITAN PELETERAS COMpetentes. 10 de Julio 475. 2476

PRENSISTA PEDAL COMPETENTE necesito. Carmen 92. 2473—E—16

NECESITO BUENA AYUDANTA EN modas. Catedral 2258. Casa 11. 2471

25. PRODUCTOS MEDICINALES

EN TRES HORAS COMPONEMOS Y rehacemos dentaduras quebradas. — Alameda 2740. E—24

VELLO

Se extirpa radicalmente en 2 minutos con el Depilatorio EPIRUS. Líquido de fácil uso e inofensivo: Botica Gamboa. PORTAL MAC-CLURE N|O.

ENFERMOS, PERSONAS AGOTADAS, convalescientes, nerviosas, neurasténicos, cansancio cerebral, anemia, impotencia, insomnios. Tónico poderoso: Cerebrol. Bases: Fósforo, fierro, calcio. Llegó: Daube, Boticas. 22—E.

CANAS

Desaparecen en pocos días con una loción diaria de Agua Colonia Venitas. No mancha, inofensiva, agradable, cómoda. Exito garantido. Botica Gamboa. Portal Mac-Clure. Daube y Cía. y buenas boticas. M|O.

GONORREAS, ESTRECHEZ, ORQUITIS, curan rápidamente Glóbulos Pérsicos. Base: Formina, salol, cubeba, metileno. Llegó: Daube, boticas. E—22.

PARA LAVAR EL PELO NO HAY nada mejor que champú Perfumado "18" (M. R.) 6.

26. PROFESIONALES DIVERSOS

DENTISTA, SANTO DOMINGO 1187. Por propaganda cóbrase material. 1512—E—19

NULIDADES DE MATRIMONIOS, divorcios, posesiones efectivas, cobranzas, juicios criminales y toda tramitación legal, atiende diariamente el abogado Jaramillo Arteaga, anticipando fondos según convenio. Consultas: Bandera 154, oficina 2. 14-E.—1764

BALANCES, CONTABILIDADES Y declaraciones renta conforme ley, efectúa rápidamente contador larga práctica. Francisco Bilbao 413. 2133—E 17

NECESITASE FARMACEUTICO CON o sin práctica, referencias en Andes 2972. 2207—17 E.

DENTISTA. SAN PABLO 3244, EXtracciones sin dolor, $ 4, planchas desde $ 100, coronas $ 50. Horas 10-12 y 2-8.

27. PROPIEDADES (COMPRAN)

TENGO VARIOS PEDIDOS URgentes de compra, en casas y quintas de valor de $ 20,000 a $ 130,000. Anwandter, Bandera 84. E—15

COMPRO PROPIEDAD PARA INdustria, con deuda, sin agentes. Santa Victoria 326. 2262—16-E

28. PROPIEDADES (VENDEN)

VENDO CASA. GENERAL VELASquez 69, Norte. E—15

SITIOS, VENDO, NADA CONTADO, pagadero mensual, agua, luz. Paradero góndolas San Pablo-Blanqueado. Tratar: Domingos. E 16

QUINTA EN QUILLOTA: EXTENSA quinta, central, buena casa habitación, vendo o traspaso por propiedad de renta en Santiago. Dirigirse a Ernesto Varas. Plazuela San Isidro 336 o casilla 397. Precio $ 60,000 1582—17 E.

$ 85,000 VENDO FACILIDADES PAgo, bonita quinta, 80x76 metros, inmediata carros, chalet, casita a la calle, garage, buena fruta. Av. Bosa 1211. Com. Yungay. Paradero 7 F. C. Cerro Navia. 2170—17 En.

10,000, 45,000 VENDO FACIL PAGO casas habitación y esquina nueva, estucada, garage, numerosas habitaciones. Maestranza esquina Arauco. 2124—E 17

$ 35,000 VENDO CASA SEIS HABItaciones, baño, cocina, dos patios. San Camilo 917, entre Maestranza y Vicuña. 2128

VENDO CHALET, SUSOA, 65,000, FAcilidades. Santo Domingo 1187. 2279—16 E.

VENDO BARATO CHALECITO, LEgión Militar. Tratar, Delicias 253. 2280—16 E.

VENDO VARIOS SITIOS, AVENIda Antonio Varas, dos cuadras de Irarrázaval, otro General Saavedra, de 26x62, a media cuadra Avenida Manuel Montt, grandes facilidades pago. Tratar sitios, Antonio Varas, de 9 a 11, Bilbao 170 (Alameda) 12 a 15. 2270—20—E

HAGO TRASPASO SITIO, POBLAción María, Avenida Acacias 92. 16-E

SE VENDE LA CASA SANTOS DUmont 1082, 1084, 1086, 24x45. Al llegar Avenida Independencia. Precio: 100,000 pesos. Deuda 80,000 pesos. Tratar: de 12 a 3. Número 1084. 2199—16 E.

35,000 PESOS QUINTA TALAGANTE, 3,600 pesos renta anual, contrato fiscal tres años; 20,000 pesos al contado, resto facilidades. Datos: Avilés del C. Huérfanos 1129. 16—E.

TRASPASO UN SITIO EDIFICADO en esquina. Tocornal 2698, Población Carmen. Tratar: Carmen 2123. E—17

$ 26,300 OCASION VENDO CASA, Madrid pasado Matta. Huérfanos 2871 D. 2231—E—16

VENDO PARADERO CISTERNA, chalet, 1,500 m.2, 18 piezas. Grajales 2582.

VENDO CASA MODERNA, POR CAJAS, al contado. Facilidades. San Pedro 1365. 2319.—E 18

VENDENSE: GUINDOS, HERMOSA quinta con casa 14 habitaciones, dos chaletes motiernos. Casa: Sotomayor 1267. Valladores, Huérfanos 1039. 2347.—E 16

29. PROPUESTAS

MUNICIPALIDAD DE SUROA.—Petición nde propuestas. — Pídense propuestas públicas para adquirir para el año actual, tres mil quintales métricos de pasto de segunda corte, doscientos cincuenta quintales métricos de afrechillo y doscientos cincuenta quintales métricos de afrecho. — Bases y antecedentes, en la Secretaría.—El Secretario. 31-E.

MUNICIPALIDAD DE SANTIAGO. — Propuestas públicas. — De orden de la Alcaldía, pídense propuestas públicas para la confección de un kiosco, con servicios higiénicos en Avenida Recoleta esquina de Valdivieso, de conformidad con las bases que pueden consultarse en el Departamento de Obras y Tesorería Municipal. Las prop

Año XIII Núm. 4,383
FUNDADO EL 14 DE ENERO DE 1917

LA NACION

ES PROPIEDAD M. C. R.

EDICION DE 22 PAGINAS

PRECIO EN TODO EL PAIS: 30 CENTAVOS

SANTIAGO DE CHILE, MARTES 15 DE ENERO DE 1929

AGUSTINAS 1269.—CASILLA 81-D.

Remate del Menaje de Casa

2290—SAZIE—2290, ESQUINA de REPUBLICA

MAÑANA MIERCOLES, A LAS 14 HORAS

—: HAY :—

Amoblado salón dorado Luis XVI, espejo troumeau y mesa redonda dorada, vitrina de marquetería con bronces, dos cortinajes de seda celeste, estatua y columna de mármol, lámpara de pie, adornos, cuadros al óleo.

Sofá y dos sillones Chesterfield tapizados en cuero, rico sillón americano confortable tapizado en cuero Búffalo, sofá y 4 sillas de cuero, otro amoblado tapizado en tercipelo, mesa de escritorio tallada, chimenea con estantería, victrola de sobremesa con discos, espejo de pie, estante giratorio, consola tallada estilo colonial, grabados, tapicerías, etc.

Amoblado Chesterfield tapizado en cretona, compuesto de sofá y 2 sillones, otro juego estilo inglés tapizado en cretona, 3 cortinajes de cretona igual, mesa de juego, jardineras con plantas, espejo, alfombras de centro y de galería, transparentes.

Rico amoblado para comedor americano de roble, aparador bajo, 2 trinches, mesa de correderas y 12 sillas, servicios de porcelana, Limoges y de cristales, diversos útiles, cortinajes, carpeta de mesa, cuadros al óleo, platos, de colgar, etc.

Amoblados para dormitorio, estilo inglés con marquetería, estilo Adams compuesto de: ropero, peinador, cómoda y velador; otro amoblado estilo inglés, marquesa, peinador y velador de nogal tallado; estilo Luis XVI, catres de bronce y de fierro, catre de baranda para niño, amoblado de asiento funda de cretona, cortinajes de seda, servicios de lavatorio de planqué, grabado, lámparas, alfombras, etc.

Rico lavatorio de mármol con patas niqueladas, bidet de desagüe, lluvia, calentador a gas, lavaplatos, cocina económica, telón, plantas, etc.

A LA VISTA HOY, DE 14 A 18 HORAS.

JORGE Y VICTOR EYZAGUIRRE H.

MARTILLEROS DE HACIENDA Rm.—16-E.

INSPECCION CASAS DE PRESTAMOS.—SANTIAGO

REMATE DE PRENDAS DE PLAZO VENCIDO

MARTES 15 DE ENERO

HORA	AGENCIA	DIRECCION	NUMEROS
9 h.	La Protectora	Rosas 1777	21452 a 23803 36879 a 38595
10 h.	La Santa Rosa	San Pablo 1998	21381 a 22477 38059 a 38828
15 h.	Maravilla 1	San Diego 1802	29127 a 30796 38672 a 40504
16 h.	Aguila	San Diego 460	35311 a 36184 3206 a 4213

MIERCOLES 16 DE ENERO

9 h.	San Martín	Maestranza 701	38,612 a 43,571 15,839 a 18,647
10 h.	Nacional	Diez de Julio 41	42,741 a 43,853 65,104 a 68,040
15 h.	Cruz Blanca	Independencia 360	18,542 a 21,596 y om. 42,836 a 45,762
16 h.	La San Pedro	San Pablo 2112	13,936 a 16,371 3,960 a 5,521

Hay: muebles, vestidos, pianos, joyas, objetos varios, máquinas de coser, etc.

Las prendas estarán a la vista dos horas antes del remate.

PAGO AL CONTADO. EL INSPECTOR.

Rm.—X.

Sedería "París"

HUERFANOS 854 (FRENTE A GATH Y CHAVES)

Gran Liquidación por Balance de

RETAZOS

(de seda y de lanas) de los siguientes saldos:

De tusor de un color (gran variedad de tonos) a sólo $ 16.50 el metro.

Espumilla tramé, variedad de colores, a $ 12.80 el metro.

Muselina de pura seda, a $ 12.50 el metro, y un TUSOR CRUDO, al precio extra de $ 8 el metro.

Ct.—X.

Caja de Crédito Hipotecario

PRESTAMOS DE EDIFICACION

La Oficina de Reconstrucción (Zona Central), Teatinos 254, 6.o piso, atiende, conjuntamente con las de Talca y Constitución, todo lo relacionado con los préstamos hipotecarios para las propiedades destruidas por el terremoto del 1.o de diciembre último.

EL DIRECTOR.

Ct.—24 En.

DIRECCION DE APROVISIONAMIENTO DEL ESTADO

Solicítanse Propuestas Públicas por los siguientes aparatos para mediciones paidométricas: 35 básculas, 35 espirómetros, 35 Altímetros, 35 dinamómetros y 35 cintas metálicas.

Las Propuestas se abrirán en la Dirección de Aprovisionamiento del Estado, Amunátegui 66, el 11 de febrero, a las 15 horas.

Bases y antecedentes, en la Sección Adquisiciones de dicha Dirección.

EL DIRECTOR.

Ct.—G.

Dirección de Aprovisionamiento del Estado

Solicítanse cotizaciones por las siguientes partidas de fierro en barras, de sección circular, de 5 a 8 metros de largo, para ejecución de obras de concreto armado: 60 toneladas de 1|4", 60 toneladas de 5|16", 40 toneladas de 3|8", 40 toneladas de 7|16", 30 toneladas de 1|2", 20 toneladas de 5|8", 20 toneladas de 3|4", 15 toneladas de 7|8", 15 toneladas de 1".

Las propuestas se abrirán en la Dirección de Aprovisionamiento del Estado, Amunátegui 66, el 24 del presente mes, a las 15 horas.

Bases y antecedentes en la Sección Adquisiciones de dicha Dirección.

EL DIRECTOR.

Ct G

MOLINO

PARA TIERRAS DE COLORES

Y SUSTANCIAS MINERALES, EN PRODUCCION

SE VENDE

Tratar, en

Huérfanos 1268

Ct.—X.

VENDO

O ARRIENDO FABRICA Y BARRACA MADERA

TRATAR Y VERLA DE 8 A 10 P. M.

BASCUÑAN 1491

Ct.—16-E.

PERSONA JOVEN

honorable, con responsabilidad, ofrécese para puesto confianza, especialmente cobrador para instituciones importantes.

Dirección:

A. C. V.— Correo 8

Ct.—X.—2216

Mecánicos

Y AYUDANTES MECANICOS, NECESITANSE.

Hinze & Bostelmann

CHACABUCO 61

Ct.—16-E.

USTED encontrará

CASAS en arriendo.
FUNDOS en arriendo.
FUNDOS en venta.
PROPIEDADES en venta.
ARRENDATARIOS.
COMPRADORES
SEGUROS contra incendio.
DINERO sobre hipoteca.

GUEVARA Hnos.

OFICINA DE PROPIEDADES
Bandera 109 - Teléfono 5417
Viña del Mar: Alvarez 730

Ct. G

"LA NACION"

Suscrición anual. . . $ 95.00
Suscrición semestral. .$ 50.00
Suscrición trimestral..$ 27.00

Las suscriciones se sirven a contar desde cualquiera fecha del año.

"LOS TIEMPOS"

Suscrición anual. . . .$ 48.00
Suscrición semestral. .$ 26.00
Suscrición trimestral..$ 14.00

Las suscriciones se sirven a contar desde cualquiera fecha del año.

Dr. L. Schmidt Herman

MEDICO VETERINARIO

Monjitas 780. — Teléfono 3649

Clínica y cirugía general de animales finos.

Consultorio clínico para perros y gatos, de 3 a 5 P. M.

Los llamados a domicilio se atienden en la mañana.

Remate de los Muebles y Mercaderías

SALVADOS DEL INCENDIO DE LA CASA DE CONSIGNACIONES Y REMATES, DEL SEÑOR HUGO ANTOLINI, TRASLADADOS A MI ALMACEN

865-AGUSTINAS-865 SUBTERRANEO

Mañana miércoles 16, de 10 a 12 y de 14.30 adelante

Por cuenta de quien corresponda

—— HAY: ——

Piano 1|2 cola marca "Duysen", averiado; piano vertical "Schwander", auto-piano marca "Needham" con 60 rollos de música; pisos para piano, banquetas, atriles para música.

Dos amoblados Luis XVI tapizados en brocato, otro tapiz felpa listada, sofá de caoba, sillón jacarandá, linda mesa de centro Luis XV con marquetería y bronces, mesas de centro doradas, mesas de arrimo cubiertas de mármol, gran espejo ovalado con marco dorado, dos espejos idem, más chicos, jardineras de roble americano, dos espejos trumeaux con consolas y cubiertas de mármol blanco, mesas de juego, cuadros al óleo, grabados en colores y oleografías.

Escritorios cortina, mesas escritorio, archivador de roble americano, sillones giratorios de roble americano, tapizados en cuero y enjuncados, amoblados de asiento tapiz pergamoid, cajas de fondos, de varias marcas, con y sin pedestales; prensas para copiar, estantes con vidrios, gran lote de obras de cirugía, medicina y dentística.

Cinco amoblados estilo inglés y otros, para comedor, en colores, caoba, roble americano y lingue; mesas fijas y de corredera, sillas tapiz cuero y pergamoid, servicio de mesa de loza inglesa, plaquées varios, cristalería.

Amoblados de dormitorio de varios estilos, con roperos de uno, dos y tres cuerpos, lunas bisseladas, mármoles y cubiertas de cristal. Muebles sueltos, roperos, veladores, cómodas, guarda-ropas, etc. Catres de bronce, catres al laqué, marquesas con sommier, de una plaza y dos plazas; colchones de crin y lana, almohadas, etc.

Gran cantidad de cocinas económicas y a gas, nacionales e importadas; averiadas y en muy buen estado. Mesas para cocina cubiertas de mármol, carnicera para ollas, baterías de cocina, bodega de fierro para vinos, lava-platos de loza y fierro enlozado.

Artículos sanitarios: baños, lavatorios desagües, bidets, etc. Gran surtido de alfombras en muy buen estado, baúles de viaje, calentadores a gas y carbón para baño, lote de instrumentos para médicos y dentistas, figuras de marmolina y bronce.

Y DEMAS A LA VISTA HOY.

VICTOR ARAYA L.

Martillero de Hacienda.

Rm. E 16

Propuestas para la Ejecución de Obras, Ley 308

MINISTERIO DE BIENESTAR SOCIAL

DEPARTAMENTO TECNICO DE LA HABITACION

Se solicitan propuestas públicas para la construcción de la población destinada a la Sociedad Cooperativa Comité Patriótico del Cerro Cordillera, compuesta de 75 casas. Se edificarán en el Cerro Cordillera de Valparaíso, contiguo al Camino de Cintura.

Los interesados deben solicitar bases y demás antecedentes en las oficinas del Departamento Técnico de la Habitación, ubicadas ne la calle Compañía N.o 1059, diariamente de 14.30 a 16.30, previo íntegro de $ 40, valor de la documentación que se entrega.

Las propuestas se abrirán simultáneamente en la dirección indicada y en Valparaíso, calle Blanco N.o 927, oficina de la Sub-Sección del Departamento Técnico de la Habitación, a las 15 horas del miércoles 30 de enero.

Para ser proponente se requiere estar inscrito en el Registro de Contratistas de la Caja Hipotecaria.

El Jefe del Departamento Técnico de la Habitación.

Ct. 18—E

Solo por pocos días

Sólo por pocos días

GRAN VENTA DE PIANOS DE COLA Y AUTO-PIANOS

PACKARD
MANUALO
LAGONDA
WESER
GROTRIAN-STEINWEG
FEURICH

COMPLETAMENTE NUEVOS

AUTO-PIANOS DESDE $ 5,000

PRECIOS CON REBAJAS DEL 30 o|o Y MAS, OFRECEMOS POR POCOS DIAS

NO DEJE DE APROVECHAR ESTA MAGNIFICA OPORTUNIDAD PARA HACERSE DE UN BUEN INSTRUMENTO POR POCO DINERO!

GRIMM & KERN

AHUMADA 99, ESQ. MONEDA

La Casa de los mejores Pianos y Auto-Pianos.

Ct.—X.—2107

La palidez del cutis y toda mancha en la piel desaparecen muy pronto mediante el uso metódico de la

"SAL DE FRUTA" ENO

Marca de ENO'S "FRUIT SALT" Fábrica

Fórmula según Boletín de la Superintendencia de Aduanas núm 461. Bicarbonato de Sodio —gr. 51. Acido Tartrico—gr. 47. Fabricado por el método especial del Sr. J. C. Eno.

Ct. X.

"¡Venga!"

LOS niños purgados con LAXOL nunca se dan cuenta de que toman medicina. LAXOL es el más puro aceite de ricino con el sabor de miel. Eficacísimo en el tratamiento de cólicos, estreñimiento, indigestión e irregularidades digestivas.

TRADE LAXOL MARK

Fórmula: Laxol (100 gramos).—Esencia de Menta 0.99 gramos.—Aceite de Resina 98.85.—Sacarina 0.16 gramos.

Ct.—X.

Colonización Nacional

Ponemos en su conocimiento que hemos abierto un departamento especial para atender la

COMPRA-VENTA DE FUNDOS DESTINADOS A COLONIAS AGRICOLAS

y a la formación de Cooperativas.

Dirigirse: SECCION AGRICOLA, a cargo de don HECTOR ALVAREZ A.

Oficina Comercial Rojas-Richard

Corredores de la Cámara de Propiedades

BANDERA 230.— TELEFONO 5118.— CASILLA 697

Ct.—17-E.

FERIAS UNIDAS

IZQUIERDO Y RODRIGUEZ

SOCIEDAD ANONIMA

EN LA FERIA DE HOY.— MARTES 15

REMATAREMOS GANADO PARA ENGORDA Y CRIANZA LLEGADOS DE TALCA

100 NOVILLOS Holandeses, de 2 y 3 años, de gran peso y calidad, hijos de padres puros, de una sola marca.
50 NOVILLOS de 2 y 3 años, mestizos, llegados de LINDEROS.
38 NOVILLITOS de 1 año, buena clase, llegados de ÑUIN.
40 VACAS delgadas y mestizas, llegadas de TALCA.
22 VACAS a media gordura, llegadas de CURICO.
26 BUEYES DE TRABAJO, buena clase, llegados de CHILLAN.
Vaquillas y lechones de varias procedencias.
30 OVEJAS de crianza, buena clase, de Rosario.

GANADO GORDO DE MATADERO

42 NOVILLOS GORDOS, de BULNES.
22 NOVILLOS GORDOS, de CHILLAN.
20 NOVILLOS GORDOS, de OSORNO.
20 VACAS GORDAS, de CHAHUILCO.
23 VACAS GORDAS, de LANCO.
22 VACAS GORDAS, de TEMUCO.
18 BUEYES GORDOS, de CHILLAN.
20 BUEYES GORDOS, de TALCA.
15 VACAS gordas, del fundo "Porvenir", de Colina.

DE OTROS PROCEDENCIAS

CABALLARES de montura, tiro y arado. Vacas paridas de invierno chico.
Chanchos gordos de Matadero.

EL GERENTE.

Rm.—15-E.

Feria SANTA ROSA

DE LA SOCIEDAD EL TATTERSALL

FERIA Y POSADA PARA CERDOS Y LANARES

Correspondencia debe dirigirse a Santa Rosa 2250. — Embarques a Estación San Diego. — Dirección telegráfica, únicamente FERCORDOS, Santiago.

REMATES: MARTES Y VIERNES

PARA EL REMATE DE HOY MARTES 15

tenemos como de costumbre, varios lotes de CERDOS GORDOS Y PARA ENGORDA, llegados de varios fundos cercanos a la ciudad.

LANARES:

115 OVEJAS, llegadas de Machigüe.
120 CAPONES, llegados de La Unión.
340 CORDEROS, llegados de Vilcún.
260 CORDEROS, llegados de Alcones.
120 OVEJUNOS, llegados de Peralillo.
240 CORDEROS, llegados de LOS ANGELES.

Rm.—Y.

COMPRO

JOYAS DE VALOR, BRILLANTES, ORO, PLATA, PLATINO, COLONIAL, MUEBLES MODERNOS, PIANOS Y OBJETOS DE VALOR

PAGO AL CONTADO

757 - Delicias - 757

Ct.—31-E.

Propuestas de Construcción

POSTERGASE la apertura de las propuestas para dos edificios en CALAMA, para el 21 del presente, a las 15.30 horas.

Bases y antecedentes en la IV Sección del Departamento de Administración.

ARQUITECTO JEFE.

Ct.—31-E.

DIRECCION GENERAL DE ARQUITECTURA

PROPUESTAS PUBLICAS

Solicítanse propuestas públicas para la ejecución de la obra gruesa del edificio destinado a la Cárcel y Juzgado de Linares.

Las propuestas se abrirán el día 23 de los corrientes, a las 15 horas, (3 P. M.), en la oficina del Director General de Arquitectura.

Sólo podrán tomar parte en la licitación, las firmas especializadas en concreto armado, inscritas en los Registros de la Dirección General de Arquitectura y las demás firmas o contratistas cuya capacidad técnica y financiera se califique como suficiente por dicha Dirección, hasta 5 días antes de la fecha de la apertura de las propuestas.

Bases, antecedentes, en el Archivo de la Dirección General, Moneda N.o 1366, de 9 a 12 y de 14 a 18 y media horas.

EL DIRECTOR GENERAL

Ct. G

DIRECCION GENERAL DE ARQUITECTURA

PROPUESTAS PUBLICAS

SOLICITANSE PROPUESTAS PUBLICAS para la ejecución de EXCAVACIONES Y CIMIENTOS para el edificio de los

TRIBUNALES DE JUSTICIA

LAS PROPUESTAS SERAN ABIERTAS el día 18 de los corrientes, a las 15 horas en la Oficina del Director General de Arquitectura.

BASES Y ANTECEDENTES en el Archivo de la Dirección General, Moneda 1366, de 9 a 12 y de 14 a 18.30 horas.

EL DIRECTOR GENERAL.

Santiago, 4 de enero de 1929.

Ct.—G.