RESULTADOS GENERALES DE LA LOTERIA DE CONCEPCION (Página 10)

TIEMPO PARA SANTIAGO
HOY: BUENO
EDICION DE 26 PAGINAS

LA NACION

LUNES 24 DE NOVIEMBRE DE 1952
SANTIAGO DE CHILE
Precio: $ 4.-

LA "GARRA" DIO EL TRIUNFO A COLO COLO

2-1 ganó a Wanderers después de perder el primer tiempo

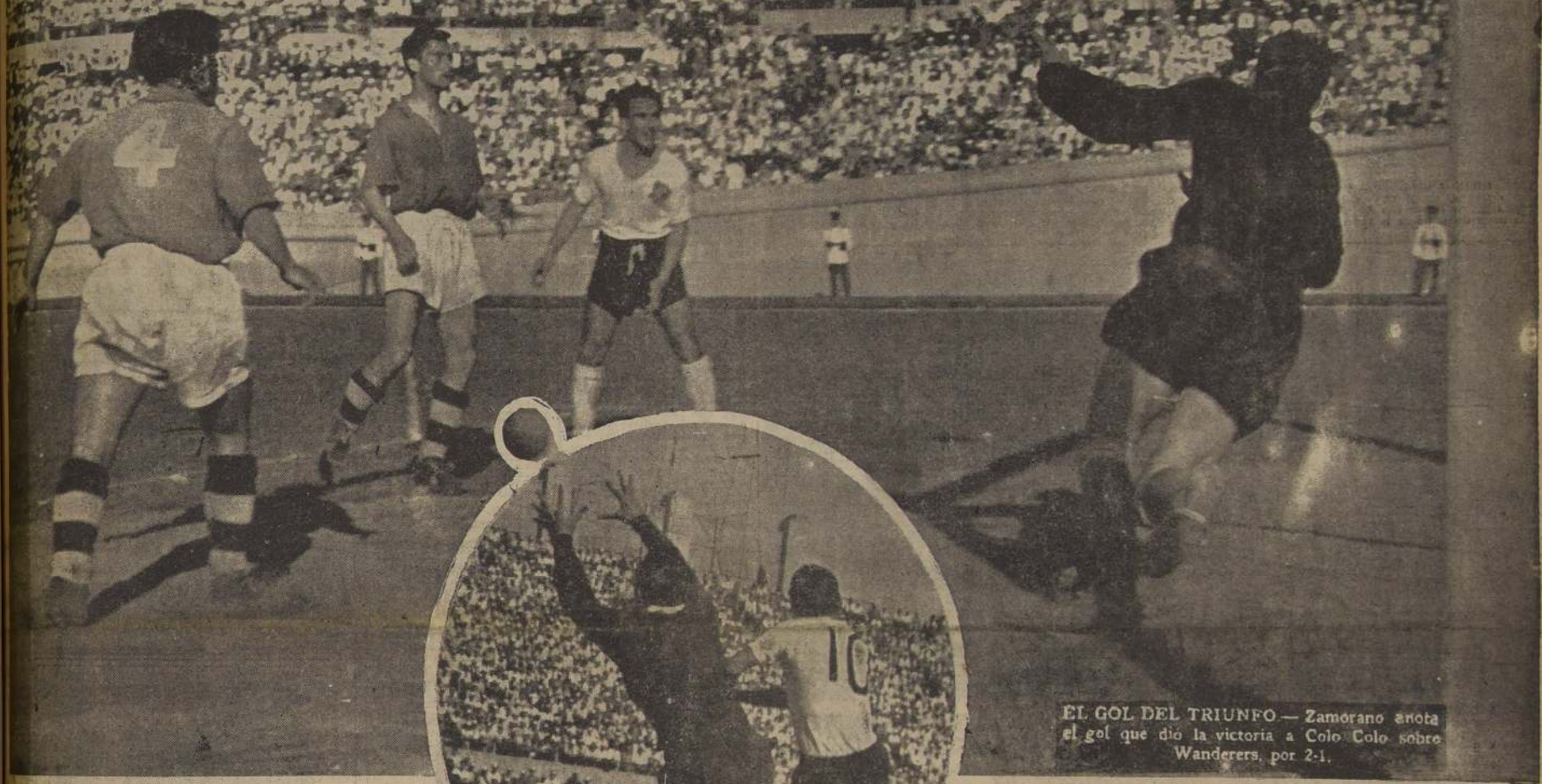

EL GOL DEL TRIUNFO.— Zamorano anota el gol que dió la victoria a Colo Colo sobre Wanderers, por 2-1.

MUY SEGURO.— René Quitral salta y controla un centro alto, antes de que intervenga M. Muñoz.

AYUDA AL CRACK.— Manuel Muñoz ha sido resentido, y el arquero Quitral lo ayuda a reincorporarse.

YA SE HA GANADO.— Feliz Manuel Muñoz después de haberse producido el gol del triunfo. Fué a los 38' del 2.o tiempo.

LOS ALBOS REPUNTARON A TIEMPO

VIAL, GRAN ANIMADOR.— Gran animador de la ofensiva alba fué el "olímpico" Julio Vial, player que se agrandó en el segundo tiempo, siendo uno de los factores que más contribuyeron al triunfo de su equipo. Aquí vemos a este batallador entrealas blanco luchar con Dubost una pelota cerca del área penal, mientras desde atrás corre a apoyarlo Zamorano, autor, más tarde del tanto de la victoria para Colo Colo. Atentos a esta jugada, Quitral arquero de Wanderers y Coloma, del mismo equipo.

EUFORIA POPULAR.— Ha sonado el silbato del árbitro Mackenna que pone término al encuentro Colo Colo-Wanderers y las populares se vacian en la cancha, ansiosos de abrazar a sus ídolos o tocarlos, después del dramático triunfo conseguido ayer por los albos, victoria que les proporcionó dos valiosos puntos más para disputar a Everton el Campeonato. En atención al notable repunte e indomable espíritu de lucha de los blancos del caci que, su victoria de ayer sobre los porteños, después de ir perdiendo por uno a cero el primer tiempo, fué merecida.

Hasta el empate a uno, Wanderers se defendió bien

SIN dejarse sorprender por el mejor juego exhibido por su rival en el primer tiempo, ni menos desmoronarse moralmente por el desfavorable epílogo que para su chance al triunfo tuvo el lance en la fracción inicial, Colo Colo sacó a relucir ayer su clásica "garra" de equipo indomable y, de porfiar a porfiar, jugándose entero, consiguió derrotar por 2 goles a 1 a Santiago Wanderers, después de unos veinte últimos minutos que alcanzaron dramáticos contornos por el espectacular repunte de la escuadra alba por alcanzar primero el empate y luego, en supremo esfuerzo, el triunfo decisivo.

A decir verdad, dentro de un lance de monocorde ritmo en su mayor transcurso por la marcada tendencia táctica de ambos rivales en accionar a la defensiva, lo que resquebrajó sus líneas de contención y apoyo, fué este bravo repunte de la escuadra alba en el segundo tiempo, lo que sacó de su sopor a la concurrencia y dió mayor colorido y animación al lance.

Atenta la oncena porteña a contener el empuje de Manuel Muñoz, Campos y Castro, dejó muy desamparado el centro de la cancha, donde Bizzutti, demasiado cómodo y lento, sirvió a los albos de túnel para filtrarse hacia el área wanderina. A su vez, Colo Colo, mandó a Campos a vigilar estrechamente a Guillermo Díaz, a Farías hacer lo propio con Garay, y a Valjalo contener a Fernández. De ahí que bajara ostensiblemente en ambos elencos el poder ofensivo, máxime cuando en ambas líneas medias hubo hombres totalmente nulos como Bizzutti y Valjalo. Esto, naturalmente, dió al partido una fisonomía sumamente simple, ya que ambos equipos se batieron a la expectativa, cuidándose mucho de arriesgar algo. Con todo, justicia es reconocer que Santiago Wanderers, especialmente en el primer tiempo, se demostró como un cuadro más ensamblado, aunque de acciones lentas y poco oportunas. Sus eternos animadores fueron Dubost y Garay. En Colo Colo, pese al accionar con mayor rapidez y decisión, este empuje se vió "frenado" por la escasísima chispa y habilidad, lucidas por Valjalo y Campos. Así con todo, dentro de esta equiparidad de fallas, Wanderers se vió técnicamente mejor, pero se vino abajo a partir del gol de empate conseguido por rara ironía por Campos, el más bajo en la delantera alba. A partir de esta conquista, Colo Colo redobló sus esfuerzos, no para defender el empate, sino para quebrarlo y alcanzar la victoria. En ello puso el equipo criollo toda su alma, y resultó meritorio, por lo tanto, su espectacular triunfo de ayer sobre los porteños.

VENCEDORES

ESCUTTI.— Anduvo fallando en el primer gol, pero luego se afirmó y jugó a lo crack.

FARIAS.— Va poniéndose, el que fuera el mejor back-centro chileno. Ayer fué gran figura de la defensa extrema alba.

CAMPOS.— Se dedicó a cuidar a Gmo. Díaz y lo hizo bastante bien.

NUÑEZ.— Resultó el más regular en la línea media.

VALJALO.— Mal en el primer tiempo, y peor en el segundo. Sumamente lento y apático.

SAEZ.— Estuvo mejor en la defensa que en el apoyo.

CASTRO.— Muy trabajador y empeñoso.

VIAL.— Gran peón de la ofensiva alba. Valiente y decidido para penetrar en el área contraria.

MUNOZ.— Fué el más cuidado de los delanteros albos. Con todo, cada vez que pudo zafarse, fué peligro vivo para la valla porteña.

ZAMORANO.— Bastante discreto este puntero. Tiene tanta chispa y nervio como Vial para entrar. Fué el autor del gol de la victoria para su elenco.

VENCIDOS

QUITRAL.— Muy bien. Los goles que le hicieron fueron imbarajables.

JIMENEZ.— El más bajo de la delantera extrema porteña. Además, abusó del juego brusco y mal intencionado en el segundo tiempo, extremando la nota con Manuel Muñoz.

CUBILLOS.— El más seguro y eficiente elemento en la retaguardia. En el segundo tiempo, cuando arremetió Colo Colo, su labor se agigantó.

COLOMA.— Corrió mucho, pero no hizo gran cosa.

BIZZUTTI.— Nulo en la línea media. Excesivamente lento y con muy poca chispa.

DUBOST.— Fué la gran figura de los porteños en el centro de la cancha. Tuvo que multiplicarse para tapar las fallas de Jiménez y Bizzutti.

RIQUELME.— Muy bien este joven alero porteño. No tuvo, eso sí, buen compañero de ala.

PICO.— Desentonó en la delantera visitante.

GARAY. — El mejor de la ofensiva porteña. No tuvo buenos colaboradores a su inteligente faena.

FERNANDEZ.— Lento y poco ágil. Sólo mostró su recio shut.

G. DIAZ.— A ratos bien, y a ratos mal. Todavía no se repone bien y encuentra la onda.

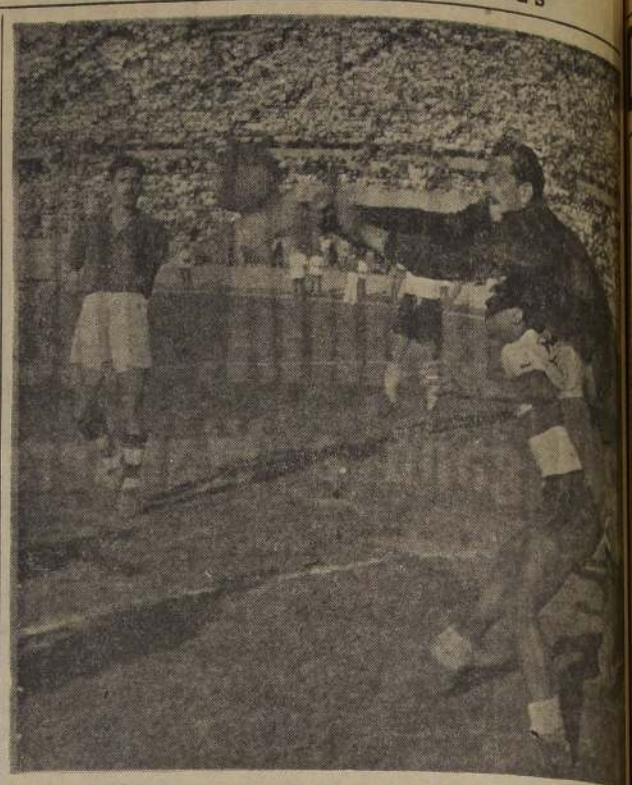

SE LUCE QUITRAL.— Gran valor en la defensa extrema porteña fué el internacional Rubén Quitral. Tuvo intervenciones magistrales, entre las cuales nuestro repórter gráfico captó la que muestra la foto. Prácticamente montado sobre Zamorano, puntero albo que daría a su equipo el gol del triunfo, Quitral aleja con golpe de puño un lanzamiento hacia su arco, mientras Bizzutti, centrohalf de Wanderers, contempla atento la jugada.

Zamorano dió el triunfo

A los 38'

DETALLES

CANCHA: Estadio Nacional.
PUBLICO: 16.176 personas.

SOCIOS: Colo Colo, 4.347, Santiago Wanderers, 203.

RECAUDACION: $ 366.365.
ARBITROS: Charles Mackenna, Héctor Palma y Humberto Barahona.

COLO COLO (2 goles): Misael Escutti; Arturo Farías y José Campos; Gilberto Núñez, Antonio Valjalo y Osvaldo Sáez; Mario Castro, Julio Vial, Fernando Campos, Manuel Muñoz y Rafael Zamorano.

SANTIAGO WANDERERS (1 gol): René Quitral; Héctor Jiménez y Carlos Cubillos; Reinaldo Coloma, Rodolfo Bizzutti y Oscar Dubost; Reinaldo Riquelme, Jesús Picó, Renato Garay, José Fernández y Guillermo Díaz.

PRIMER TIEMPO.— A las 16.02 partió Campos.— A los 12' Quitral, ante tiro de Campos, echó al corner. Sirvió Castro y Manuel Muñoz desperdició gran oportunidad de abrir la cuenta al rematar desviado. A los 13' el árbitro anuló justicieramente gol "offside" de Riquelme. A los 23' gran atajada de Quitral ante potente chut de Manuel Muñoz. A los 30' vuelve a lucirse Quitral al controlar otro cañonazo de Muñoz, casi a boca de jarro. A los 35' fuerte rechazo de Campos fué tomado por Guillermo Díaz, quien adelantó a Fernández. Falló Farías al tratar de detenerlo, y Fernández, muy bien ubicado, marcó cómodamente el primer gol. Con el triunfo parcial de Wanderers por la cuenta mínima, terminó esta primera etapa.

SEGUNDO TIEMPO: Le tocó partir a Garay. A los 15' feo faul de Jiménez contra Muñoz. A los 17' nuevo foul de Jiménez contra Muñoz, cerca de las 18 yardas. Cae lesionado el delantero albo, y el árbitro llama la atención a Jiménez. Sirve la falta Valjalo y la pelota rebota en la barrera porteña. 20' Colo Colo se coloca al asedio. Wanderers contesta de contra golpe, pero en aislados avances. 22' Garay dentro del área se da vuelta y chutea sorpresivamente, pero contiene bien Escutti. 24' gran jugada de Cubillos al bajar cerca de uno de los postes la pelota y luego alejar el pligro. 25' dramático tole-tole en el área chica porteña. Chutea Castro, Muñoz y Campos, pero infructuosamente. Responde bien la defensa extrema wanderina. 31' gol de CAMPOS. Centró Castro ajustadísimo y Campos se adelantó a Bizzutti cabeceando hacia un ángulo. A los 33' gran atajada de Farías al rechazar con golpe de cabeza entre los tres palos blancos un tiro de Garay. A los 38' gol de ZAMORANO. Centró nuevamente Castro, tomó Vial, disparó y la pelota rebotó en un defensa porteño yendo hacia Muñoz. Chuteó éste y rechazó, en tole-tole, Bizzutti, pero débilmente. Entró a la carrera Zamorano y marcó para los albos el gol del triunfo.

Merece un Aplauso

Manuel Muñoz, cuya popularidad de gran crack desborda los límites del fútbol para invadir otros terrenos, como lo demuestra su ubicación en los cómputos para elegir al Rey Feo de las Fiestas Primaverales de 1952.

25.a FECHA DEL TORNEO

Este fin de semana deberán cumplirse los partidos que corresponden a la 25.a fecha del campeonato profesional de fútbol, de acuerdo con el siguiente programa:

Universidad de Chile con Iberia.

Colo Colo con Everton.

Unión Española con Audax Italiano.

Ferrobadminton con Magallanes.

U. Católica con Green Cross.

S. Morning con Wanderers.

Como es habitual, la Asociación Central procederá esta noche a estructurar el programa. Puede sí, informarse que Everton vendrá a la capital a jugar su match con Colo Colo, mientras que Santiago Morning actuará en Valparaíso frente a Wanderers.

Que Colo Colo - Everton jueguen día de semana

Numerosos aficionados de Valparaíso y de Viña del Mar, especialmente, han sugerido con mucha insistencia que el importante match entre Colo Colo y Everton, se juegue en día de semana en la noche y no el domingo que será la culminación de la Fiesta de los Estudiantes, y habrá también una carrera automovilística internacional.

Según nos informa nuestro corresponsal en el puerto, ya han comenzado gestiones para habilitar carros especiales en los trenes y también para contratar numerosos microbuses.

Vuelve la audición "Laureles Olímpicos"

"Laureles olímpicos", audición deportiva que hace algún tiempo sobresalió en nuestro medio, volverá a transmitirse nuevamente a partir desde mañana, esta vez por CB 70 Radio Santiago, todos los días, de 12.45 a 13.15 horas. Será dirigida por Carlos López, prosecretario del Consejo Nacional de Deportes, y Julio White, ex árbitro oficial de fútbol.

Ambos comentaristas proyectan presentar novedosos espacios, sobresaliendo el denominado "En la Mesa Redonda del Deporte".

COMO JUGO SU CRACK

SE CUMPLIO otra etapa del Campeonato Profesional de Fútbol, y como es habitual, calificamos individualmente la actuación de los jugadores que intervinieron en los diversos encuentros. El significado de las notas es el siguiente: 7 sobresaliente; 6, muy bueno; 5, bueno; 4, discreto; 3, menos que regular; 2, malo, y 1, pésimo.

7 No hubo.

6 Jofré (SM), Pacheco (SM), Rojas (UE), Zacarías (U), Rodríguez (E); Farías (CC), Vial (CC), Cubillos (W); Dubost (W), Ledesma (F), F. Díaz (GC), Vidal (I).

5 Expósito (SM), P. Hormazábal (SM), Fernández (SM), Muñoz (SM), Aguilera (SM), Vera (AI), Aguila (AI), Nitsche (UE), Beltrán (US), Ibáñez (UE), González (UE), Cremaschi (UE), Negri (U), Pescde (U), Arellano (E), Torres (E), Barraza (E), Biondi (E), Arenas (E), Alvarez (E), Escuti (CC), Muñoz (CC), Zamorano (CC), Quitral (W), Garay (W), Coloma (F), Abate (F), Cisternas (UC), Carrasco (UC) Pino (GC), Machuca (GC), Yori (GC), Sandoval (GC), Dunevicher (I), Beltrán (I).

4 I. Fernández (UE), Beperet (UE), Bravo (UE), López (UE), Busquets (U), Silva (U), H. Núñez (U), Arenas (U), Musso (U), E. Núñez (U), Ponce (E), Meléndez (E), Lourido (E), Hurtado (E), Morales (M), Cuevas (M), Maturana (M), J. Campos (CC), Castro (CC), Jiménez (W), Fernández (W), Carmona (F), Cabrera (F), Climent (F), Livingstone (UC), Alvarez (UC), Almeyda (UC), F. Molina (UC), Avilés (GC), Salinas (GC), Ortiz (GC), Concha (I), Logan (I), Esquivel (I), Farías (SM), Abellos (SM), Suárez (SM), Ulricksen (SM), Chirinos (OI), I. Carrasco (AI), Yori (AI), Cortés (AI), O. Carrasco (AI).

3 Bello (AI), Alvarez (AI), Tello (AI), Zárate (UE), Arce (U), Quintana (U), Urriola (M), Godoy (M), J. López (M), Albornoz (M), Salamanca (M), Méndez (M), Flores (M), Soto (M), Núñez (CC), Valjalo (CC), Sáez (CC), F. Campos (CC), Coloma (W), Riquelme (W), Díaz (W), Huerta (F), Alvarez (F), De Luca (F), C. Molina (UC), Arriagada (UC), Carvallo (UC), García (UC), Converti (GC), Navarro (GC), Soto (I), Labraña (I), Novoa (I).

2 Bizzutti (W), Picó (W), González (F), A. Prieto (UC), Sepúlveda (GC), Aurenque (I), Garrido (I).

1 Goity (F).

EL SELECCIONADO. — Queda así: Zacarías (U); Jofré (SM) y Farías (CC); G. Fernández (SM), Ledesma (F) y Dubost (W); S. Alvarez (E), F. Díaz (GC), Garay (W), M. Muñoz (CC), y Beltrán (I).

Es natural que en algunos puestos se produzca una igualdad de notas entre dos o más jugadores. En tales casos procedemos a incluir en el seleccionado al mejor dentro de una misma calificación.

LOS ARBITROS. — Les hemos asignado las siguientes notas:

Claudio Vicuña (Unión-"U")	5
Charles Mc Kenna (Colo Colo-Wanderers)	5
Sergio Bustamante (Everton-Magallanes)	4
William Crawford (Santiago-Audax)	4
William Crawford (Ferro-U. Católica)	3
Charles Mc Kenna (Iberia-G. Cross)	2

EN MACUL, VENCIO EL CICLISTA LUIS CALVO

Luis Calvo, del Cic, triunfó en la última selección caminera organizada por la Asociación Ciclista de Santiago para designar el equipo que actuará en el próximo Campeonato Nacional que se realizará en Rancagua. La prueba comprendió ocho vueltas al Circuito Macul, con un total aproximado de 90 kilómetros.

Este fué el resultado oficial:

1.o Luis Calvo (Cic), con 2 horas 34' 58".

2.o Oscar Saavedra (Cic), con 2 horas 36'15".

3.o Alcides Campillay (Colo Colo), con 2 horas 38'37".

4.o Ricardo Castro (Centenario), con 2 horas 41'02".

5.o Eduardo Hernández (Ferroviario), con 2 horas 41'13".

6.o Carlos Mora (Chacabuco), con 2 horas 41'32".

COMEDORES
Nuevos y de ocasión. En todos estilos: modernos, coloniales, españoles, ingleses, franceses, etc. Especialmente gran variedad. Visítenos sin compromiso nuestros salones de exposición y consulte precios. Sólo DITO, hasta 10 cuotas. CONTADO, BUENOS DESCUENTOS.
CASA NINOVE
Huérfanos 611, esquina Miraflores. Sábados, abierto todo el día. ¡CUANTOS PESOS MENOS POR UNOS PASOS MAS!

PARKER
(JUEGOS)
51 ORO
PLUMA $ 1.950.-
LAPIZ $ 950.-
51 PLATA
PLUMA $ 1.450.-
LAPIZ $ 750.-
COLORES NEGRO BURDEOS FLOWER BLUE
21 ACERO
PLUMA $ 600.-
LAPIZ $ 400.-
COLORES NEGRO MATE VERDE AZUL
PARQUETTE
$ 400.-
COLORES FLOWER AZUL GRANATE
A todo comprador SE REGALA 1 BLOCK LOTERIA que podrá hacerlo MILLONARIO
REEMBOLSOS
IMPRENTA-LIBRERIA COLON
COMPAÑIA 1007-5783

OS GOLES DE LOPEZ DECIDIERON TRIUNFO ROJO: 4 A 2

ANCHA: Santa Laura.
ARBITRO: Claudio Vi-
rella.
AUDACION: $ 109.890.
BLICO: 5.084 personas.
U. Española 1.364. U.
lle 1.350.
ON ESPAÑOLA (4):
ico Nitsche, Raúl Bel-
Isaac Fernández; Jor-
ez, Carlos R. Rojas y
in Beperet; Aníbal Gon
Atilio Cremaschi, Luis
Juan Zárate y Pedro
ez.
IVERSIDAD DE CHILE
ne Zacarías, Juan Ne-
Miguel Busquets; José
Hugo Núñez y Augusto
; Dante Pesce, Guiller-
ez, Santiago Quintana,
n Musso y Eugenio Nú-

IMER TIEMPO: 12'. Ló-
lo frente a Zacarías re-
ndo un violento re-
en centro de Cremas-
que dió en el travesaño,
ndo la pelota al campo.
a los 18', solo también
a al arco, Zarate levan-
tiro final, después de
pase de Gonzalez. Al
rse 30' Zárate avanzó
a Rojas, quién den-
del área chica, "corto"
n momento para Cre-
al que tiró bajo y cruza-
ndo la resistencia de
ras. A los 36' empató la
En un avance azul se
eron varios rechazos
ntos de los defensores ro-
hasta que Pesce conectó
mante corto y alto que
n la red. Cremaschi pu-
n ventaja a la Union
lo Juan 44'. Desde el
o de la cancha Zárate
ó espectacularmente, pa
ender finalmente a Cre-
hi, muy cerca de la va-
El insider ejecutó un re-
a un rincón que hizo
ntos los esfuerzos de Za-
s.

GUNDO TIEMPO: En la
aparecio Arenas jugando
back centro en lugar de
ueta que pasó de puntero
derdo, en tanto que Mus-
bajó a ocupar la plaza de
por Arenas. Sobre los
Cremaschi apoyó a Zárate,
a remató tres veces con-
tivas sin lograr batir a
ntas que finalmente echó
orrar. A los 10' hubo un
nazo defectuoso de Isaac
ández; tomó Musso, y
tiro largo a un rincón
guió el empate. A los
saltaron González, Zaca-
y Negri, cayendo lesiona-
nte último y abandonan-
la cancha en una cami-
Luego a los 36' Cremas-
dió a Zárate, éste a Ló-
y el winger batió a Za-
as con un tiro violento.
mismo jugador consiguió el
rio gol rojo cuando co-
n 38'. Avanzó el mismo
pez, burlando a dos rivales,
a entregar a Zárate. Es-
devolvió al puntero que
re la marcha tiró con fuer-
y cruzado, superando la
stencia de Zacarías.

triunfo que no admite re-
, pero extraño en su for-
fué el que consiguió Unión

EL MEJOR DELANTERO.— El puntero González fué el mejor delantero de Unión Española, en un quinteto que sólo supo jugar hasta el área, fracasando reiteradamente en el remate final. Se vé al winger saltando a cabecear una pelota que Zacarías ya ha hecho suya, mientras atrás permanece expectante Hugo Núñez. Aunque logrado al final, fué justo el triunfo rojo por cuatro a dos sobre la "U".

Española por cuatro a dos sobre Universidad de Chile. A lo largo de todo el primer tiempo la superioridad del conjunto rojo fué visible. Bien sentada su defensa, sin mostrar falla alguna, y con un eje como Carlos Rodolfo Rojas que llenaba toda la cancha, mantuvo un asedio casi constante sobre la valla de Zacarías. Pero sus delanteros sólo supieron jugar hasta el área chica. Dentro de ella jamás acertaron en el pase final, o bien —y fué su falla más visible— fracasaron en el remate una y otra vez, cuando era más difícil echaron afuera la pelota que hacer el gol. Cierto es que la "U" se defendió con entereza, pero sin calidad. Como de costumbre, su defensa jugó a no perder, abandonando casi en absoluto su misión de apoyo. Con todo, logró un empate parcial a dos que en realidad constituyó un castigo para la ineficacia de los forwards rojos al desperdiciar reiteradas oportunidades de gol. Bajó bastante la calidad del juego por parte de la Unión en el segundo tiempo, a punto tal que sin mejorar, su rival emparejó las acciones. Pero siempre fué más equipo el rojo. Posteriormente salió lesionado Negri, el mejor valor colegial junto a Zacarías, y entonces los delanteros locales encontraron la ruta del gol, merced a dos intervenciones de López. Podrá ser éste un jugador que nada de provecho hace durante casi la totalidad de un match, pero con un par de jugadas —léase mejor disparos atómicos— decide cualquier partido. Fué lo que hizo ayer, y con ello solucionó un problema serio que se le presentaba a la Unión, ya que estaba empatando un partido que debió liquidar en el primer período, de haber contado con una delantera con más visión y sentido del gol. Que hubiera sacado debido provecho de su dominio neto en todo ese lapso. Dicho en otras palabras, Unión Española consiguió sólo en los minutos finales, un triunfo que se vislumbró y debió concretarse antes de promediar el encuentro.

Hoy se sabe quienes corren el Premio "Presidente Ibáñez"

Esta tarde, a las 19 horas, en las oficinas del Automóvil Club de Chile, quedarán cerradas las inscripciones para la competencia mecánica internacional denominada Gran Premio "Presidente Ibáñez", que se realizará el domingo próximo en la pista de Macul Alto. Inmediatamente después se hará el sorteo de los números.

La prueba comprenderá dos series de clasificación. En una de ella correrán los coches pares, y en la otra, los impares. En seguida se efectuará un repechaje, y por último la final, a 20 vueltas, con la participación de los volantes que hayan colocado los 30 mejores tiempos. El premio será de 100 mil pesos, donados por Davis Autos.

Siete peruanos estarán presentes, y todos ellos con coches de gran velocidad, especiales para Macul. Arnaldo Alvarado actuará en Ford; Eduardo Dibos, en un Chrysler-Saratoga que desarrolla más de 190 kilómetros por hora; Henry Bradley, en De Soto; Lizardo de las Casas, en Ford; Juan Perry, en Ford; Alberto Ayulo, en Ford, y Luis Jachamovitz, en Plymouth. Cuatro argentinos han confirmado su participación: Oscar Alfredo Gálvez, Julio César Castellani y Julio Cussac, en Ford, y Pablo Gullé, en Chevrolet.

ABOGADO
SANCHEZ DEL POZO
Especialmente asuntos y juicios de matrimonio Posesiones efectivas, particiones
De 11 a 12.30 y de 17 a 19 hrs
MONEDA 1137 — OF. 78
FONO 80813

BACHILLERATO
DE ENERO — PREPARELO EN LA
Universidad Popular Valentín Letelier
que inicia hoy 24 de noviembre un CURSO ESPECIAL para las personas que deben rendir esta prueba en ENERO. El curso dura ocho semanas y comprende los ramos de las pruebas GENERALES Y ESPECIALES, con un mínimo de 150 horas de clases. Horario: de 17 a 20.30 horas. Profesores especializados.
MATRICULA E INFORMES
CARRERA 86 — TELEFONO 88477 — DE 9 A 21 HORAS

FIESTA DE LOS ESTUDIANTES 1952

LADISLAO ERRAZURIZ: Alameda 1902, fono 86538.
RAUL MARIN BALMACEDA: Agustinas 1360, fono 88109.
MARMADUQUE GROVE: Mosqueto 587, fono 30799.
JUVENAL HERNANDEZ: Teatinos 251, fono 66591.
ISMAEL EDWARDS MATTE: Cienfuegos 41, fono 84320.
MARCO ANTONIO SALUM: Nueva de Valdés 1045.
RAUL RIESCO: Av. Tajamar 4455, fono 491882.
GERMAN DOMINGUEZ: Bandera 75, fono 81551.
ISMAEL VALDES ALFONSO.— Arrayán 2738, fono 493272.
LUIS HERNANDEZ PARKER: Obispo Orrego 521, fono 490906.
ASTOLFO TAFIA MOORE: Chile-España 500, fono 491049.
CLOTARIO BLEST: Ricardo Santa Cruz 630, fono 31483.
CARLOS PRENDEZ SALDIAS: A. Beliet 189, fono 43655.
JOSE SANTOS SALAS: Av. Pedro de Valdivia 894, fono 43741.

1.o—El dibujo adjunto deberá recortarse y adherirse en las puertas de todas las casas de la vecindad, antes de las doce horas (mediodía) de hoy.

2.o—La persona que no lo haga así, quedará expuesta a que los estudiantes hagan sonar ininterrumpidamente los timbres.

3.o—Se recomienda a los estudiantes, en forma muy especial, vigilar las casas que señalamos arriba.

FIESTA DE LOS ESTUDIANTES 1952

63 ANIVERSARIO FALABELLA

¡FIESTA DE LA ECONOMIA!

...ULTIMOS DIAS DE LA
Gran Venta
ANIVERSARIO

Caballeros

VESTONES sport. Desde $ 1.650.—
TRAJES casimir pura lana $ 2.480.—
ELEGANTE ambo, forros de rayón $ 2.650.—
DISTINGUIDO traje casimir fantasía $ 3.350.—

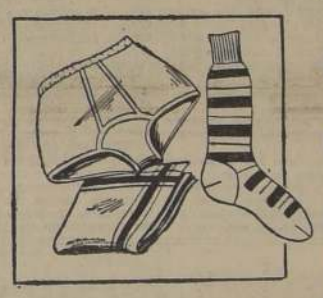

CALZADO "Good Year" materiales de gran duración $ 690.—

CAMISA de popelina fantasía $ 268.—
CAMISA, colores blanco, beige y perla $ 320.—
CAMISAS sport de seda $ 285.—
CAMISAS sport, panamá $ 245.—
CORBATAS de rayón $ 49.—
CALCETINES, hilo de algodón $ 24.80
PAÑUELOS blanco batista $ 19.80
CALZONCILLOS slips $ 49.—

BLUSAS nylon $ 850.—
FALDAS sport $ 328.—
BLUSAS finas de seda $ 265.—
CHOMBAS, novedosos colores $ 165.—
CHALECOS tejidos $ 210.—

Señoras y Niñitas

VESTIDOS para niñitas $ 485.—
BLUE-JEANS. Desde $ 210.—
POLERAS, novedosos estampados $ 75.—
NOVEDOSOS vestidos juniors $ 980.—

Niños

TRAJES de tusor, desde $ 470.—
SLACKS de tusor, desde $ 327.—
CAMISAS, gran variedad $ 115.—
SANDALIAS blancas y café $ 265.—

PANTALONES de tela fresca $ 197.—
POLERAS, novedoso surtido, Desde $ 75.—
SWEATERS y pull-overs de algodón $ 95.—

Falabella
BIEN vestido... BIEN recibido

Feo el partido, justo el empate: Ferro (1) - Católica (1)

SE LUCE EL "SAPO". — Deteniendo con ágil salto un fuerte lanzamiento que encerraba peligro para su valla. Sin opción a intervenir, lo miran Abatte y González, de Ferrobadminton. Los ferroviarios accionaron durante casi todo el encuentro con diez jugadores, por haber sido expulsado a los 5' de iniciado, Goity.

El marcador final registró un empate a uno.

Incidencias

NI UNO ni otro jugó para ganar, de modo que el empate a uno de Ferrobadminton y Universidad Católica lo entendemos y lo justificamos plenamente. Ferro no evidenció un plan de acción preconcebido, y la U. C., dentro de sus flaquezas de orden individual, se levantó a base de entusiasmo más que de otra cosa, y brindó así a su exigente "barra" una actuación valiente y de méritos reales, habida consideración de la ubicación y cartel del aniversario.

Pero no fué un partido interesante y no podía serlo, desde el momento que estuvo ausente el buen fútbol. Marcación estricta de los ferroviarios e intenciones inconclusas de los colegiales. Total: un enredo que sólo preocupaba a quienes deseaban el triunfo por sobre cualquier otro detalle, es decir, a los fanáticos de ambas instituciones. Por lo demás, este desorden que imperó a lo largo del match, y la cerrada vigilancia individual observada por las dos defensas, dió lugar a continuos roces y estrellones, con sus lógicas consecuencias de fouls y propósitos de franca riña, como que se produjeron algunas incidencias que bajaron más aún la calidad del espectáculo. La de mayor trascendencia, fué cuando Prieto tiró un puntapie a Climent, actitud que advirtió Goyti, quien, corriendo desde atrás, se vengó a su manera, y dió otro puntapie más fuerte a Prieto, dejándolo tendido. El referée Crawford, no vió ésto, como tampoco muchas otras cosas que ocurrieron en la cancha —su actuación fué abiertamente deficiente— y ante las airadas protestas del público, consultó al director de turno de la reunión, para luego expulsar a Goity. Parecía como si estos dos equipos hubiesen tenido "cuentas pendientes". Así quedó demostrado por la reciedumbre de sus hombres, por tendencia viciosa al foul y por los insultos que se dieron. Todos tuvieron en ello su parte; pero quien nos pareció más culpable que nadie, fué el árbitro Crawford por sus continuos desaciertos, consistentes en faltas que dejó sin cobrar, y en otras que sancionó sin que existieran. Esto, naturalmente, avivó la animosidad de los protagonistas.

Por eso fué que, como ya está dicho, el encuentro no gustó. Jugaron como dos equipos de poca categoría, y sólo hubo entusiasmo por vencer, de cualquier manera y precio. No merecía ganar ninguno de los dos. En el segundo período presionó más Universidad Católica, por lo menos, estuvo más tiempo en el campo rival; pero sin que su labor ofensiva se hiciese acreedora a goles. El único peligro cierto que había en ese ataque estudiantil era el puntero Carrasco, porque Prieto está definitivamente bajo, y Francisco Molina trabajó de preferencia en la media cancha, impulsando los ataques.

En cuanto a Ferrobadminton, tuvo un mérito que debe subrayarse, y consistió él en haber jugado casi todo el partido con diez players —por la expulsión de Goity— y, así y todo, los aurinegros se las arreglaron con entereza y con porfía, en primer lugar, para no dejarse ganar, y luego, para aspirar al triunfo, de igual a igual con el fuerte adversario, pese a estar en cancha ajena y con público en contra.

Otro factor que contribuyó al deslucimiento del encuentro, fué el prematuro agotamiento de los jugadores. En el período inicial se accionó a tren demasiado rápido, y esto los gastó. Ahora, si sumamos a ello el calor reinante —aspecto que las autoridades del fútbol profesional ya deben ir tomando muy en cuenta para el resto de los partidos del campeonato— tenemos que hasta resulta explicable el desgano advertido en los minutos finales.

Ferro vió bien defendida su valla por Coloma, porque atajó cosas bien difíciles. Carmona, como zaguero centro, cumplió con esfuerzo, no así Huesta que estuvo bajo. Climent, se agotó. Ledesma, durante la mayor parte del match, fué gran figura, anulando con calma y con fútbol todas las intenciones de Molina y de Prieto. Lástima que también terminó muy cansado. Adelante, Abatte, el más laborioso y eficiente, aunque no lo acompañaron, con excepción de Alvarez.

En la Universidad, no convenció la faena del back wing Molina, por su falta de recursos, pese a que demuestra mucho entusiasmo e interés por hacer bien las cosas. Livingstone, bien y con suerte. Carvallo y Arriagada, bajos. Almeyda y Alvarez, a una misma altura, trabajaron bastante. En la ofensiva, ya lo dijimos, Carrasco el más peligroso. Le siguió en méritos Cisternas. Prieto, muy mal.

LIVINGSTONE DETIENE CON SEGURIDAD.— Sergio Livingstone, que ayer cumplió una buena actuación en defensa del pórtico de Universidad Católica, detiene con seguridad un tiro que iba por alto hacia su arco. Frena su carrera Abatte, y otro tanto hace su compañero González. Arriagada —back centro de la UC.— coopera con su arquero y vigila la acción de los rivales. Justo el empate a uno registrado en la cancha de Independencia entre católicos y ferroviarios. 3.438 personas presenciaron el match. Arbitró Mr. William Crawford, y fué expulsado Sergio Goity, de Ferrobadminton, a los 5' del primer tiempo.

DETALLES

CANCHA: Santa Laura.
PUBLICO: 3.438 personas.
RECAUDACION: $ 64.665.
RESERVAS: UC. (2)-Ferrobadminton (1).
ARBITRO: Mr. William Crawford.

UNIVERSIDAD CATOLICA (1 gol): Sergio Livingstone; Manuel Alvarez y Claudio Molina; Rodolfo Almeyda, Manuel Arriagada y Hernán Carvallo; Félix García, Andrés Prieto, Horacio Cisternas, Francisco Molina y Conrado Carrasco.

FERROBADMINTON (1 gol): Raúl Coloma; Sergio Goity y Carlos Huerta; Carlos Carmona, Oscar Ledezma y Ramón Climent; Mario Alvarez, Juan de Lucca, Luis González, Julio Abate y Luis Cabrera.

PRIMER TIEMPO. — A las 16.02 dió comienzo a las acciones Horacio Cisternas, centro delantero de Universidad Católica.

7'.— Se produjo un incidente entre Climent y Prieto. El jugador católico dió un puntapié hacia atrás a Climent. Vió la acción de Prieto, Goity y por la espalda dió un puntapié al crack católico cayendo al suelo éste. El árbitro Crawford no se percató de la actuación de Goity. Consultó al director de turno, señor Novoa, y al guardalíneas de las oficiales, acerca de la incidencia y luego expulsó al defensor de Ferrobadminton. Cabrera pasó a la defensa a cubrir el puesto de Goity.

10'.— El encuentro se torna muy brusco. Hay encontrones repetidos entre católicos y ferroviarios.

12'.— Coloma al saltar y tomar un tiro por alto dá un puntapié deliberado a Molina.

25'.— Combinan Prieto y Molina. Este cede a CARRASCO, quien elude a Cabrera. Queda solo frente a Coloma y con tiro potente lo vence. ¡Gol!

30'.— Alvarez avanza por el costado de las populares. Le sale a frenar Arriagada, quien no consigue deternerlo. Se le adelanta la pelota al alero ferroviario, y sale unos cinco centímetros fuera de la raya, pero sigue avanzando. El guardalíneas de las oficiales levanta bandera, de lo que no se percata, Mr. Crawford. Hace un centro Alvarez, se paralogiza la defensa católica y ABATTE no tiene inconvenientes estando solo frente a Livingstone, en vencer a la resistencia del capitán de la U. Católica.

Los jugadores católicos reclaman airadamente por la validez del tanto. El propio Livingstone interpela a Mr. Crawford, y le pide consulte al guardalíneas. El árbitro sin preguntar a nadie mantiene su decisión.

35'.— Las vallas defendidas por Livingstone y Coloma pasan por momentos de peligro. Abatte solo frente al "Sapo" pierde una gran oportunidad de gol.

45'.— Termina el primer tiempo con el marcador: Universidad Católica (1)-Ferrobadminton (1).

SEGUNDO TIEMPO.— A las 17.08 reinicia las acciones el centro delantero de Ferrobadminton, Luis González.

15'.— Huerta salva con golpe de cabeza una segura caída de su valla. Coloma había salido en falso. Tiró al arco desguarnecido. Almeyda, despejando, Huerta.

17'.— El encuentro se torna muy desordenado.

25'.— Se nota ligera presión, pero inefectiva de Universidad Católica.

30'.— Reacciona Ferrobadminton y equipara las acciones.

45'.— Sin mayores novedades termina el encuentro con el marcador final: Universidad Católica (1)-Ferrobadminton (1).

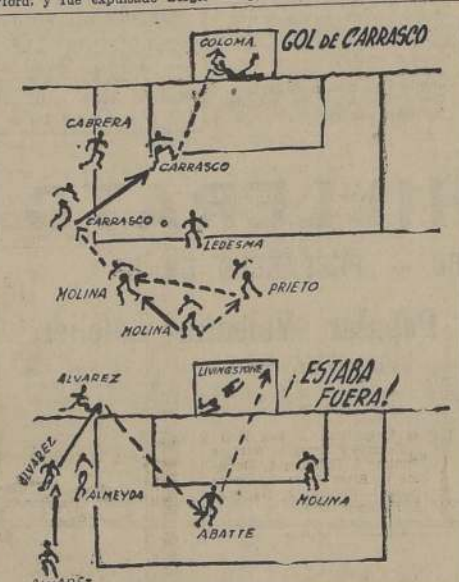

Táctica de básquetbol en el waterpolo ruso

BUENOS AIRES (Andi). — Para radicarse en la Argentina, llegó de Europa con su familia el deportista ruso Yuri Buderacki, de 28 años de edad. Egresado de la Escuela Deportiva Militar, se hallaba en Kiev en 1943 cuando fué hecho prisionero de los alemanes, quienes luego los destinaron a un ejército antisoviético integrado por extranjeros. Sus especialidades deportivas son la natación y el waterpolo, en las que actuó hasta hace poco como instructor en Bélgica, país en el que residió al terminar la guerra. Dijo el viajero que los rusos son muy buenos nadadores y la generación actual tiene excelentes waterpolistas. Agregó luego que en el waterpolo se está operando una interesante modificación, pues a la par que se abandonan las tácticas simples de la actualidad y el juego bastante rudo, se va hacia una estilización del juego y a la realización de jugadas preconcebidas, como se hace en el básquetbol.

Buderacki no dijo cuáles eran sus actividades en el país, admitiendo la posibilidad de que alguna institución deportiva se interese por sus servicios como instructor, en los que tiene vasta experiencia.

EN RIO, OLARIA VENCIO A BANGU

RIO DE JANEIRO, 23 (U. P.).— Con los siguientes resultados, terminaron los partidos jugados esta tarde por el Campeonato Profesional de Fútbol del Brasil:

Olaria 2, Bangú 1; Vasco da Gama 1, Canto do Rio 0; Madureira 2, Fluminense 1; Sao Cristovao 2, América 1; Botafogo 1, Bonsucesso 1.

Ayer

FUTBOL PROFESIONAL: [illegible] versidad Católica [illegible] badminton (1); [illegible] ñola (4)-Universidad [illegible] (2) y Colo Colo [illegible] Wanderers (1).
FUTBOL DE ASCENSO: [illegible] sandino (3)-Instituto [illegible] gers (3)-Bata (1); [illegible] (2)-Santiago Nacional [illegible] América (3)-Maestranza [illegible]
FUTBOL AMATEUR: [illegible] (2)-Walter Müller [illegible]
FUTBOL URUGUAYO: [illegible] (3)-Cerro (1); [illegible] nlors (3)-Defensor (1); [illegible] bio (3)-River (1); [illegible] (3)-Central (2); [illegible] (5)-Sudamérica (0).
FUTBOL BRASILEÑO: [illegible] (2)-Bangú (1); Vasco [illegible] ma (1)-Canto do Rio [illegible] Madureira (2)-Fluminense [illegible] Sao Cristovao (2)-América [illegible] y Botafogo (1)-Bonsucesso [illegible] (1).
FUTBOL ESPAÑOL: Real [illegible] drid (2)-Barcelona [illegible] tico Bilbao (0)-Oviedo [illegible] Valladolid (1)-Oviedo [illegible] lencia (3)-Málaga (1); [illegible] ñol (2)-Atlético Madrid [illegible] Santander (2)-Sevilla [illegible] ta (6)-Zaragoza (1); [illegible] (1)-Real Sociedad (1).
FUTBOL ITALIANO: [illegible] (2)-Spal (1); Como [illegible] li (2); Internazionale [illegible] rentina (0); Juventus [illegible] Sampdoria (0); Lazio [illegible] rino (1); Palermo [illegible] ta (2; Roma (1)-[illegible] (0); Triestina (2)-[illegible] y Milán (1)-Udinese [illegible]
FUTBOL INTERNACIONAL: [illegible] (Oporto) Austria [illegible] gal (1).
ATLETISMO (segunda [illegible] torneo: Universitario [illegible] paraíso). (Vbrotes). [illegible] sitarios: 205 puntos; [illegible] ro: 257. (Damos): [illegible] rios: 160 puntos; [illegible] 81.

Para comenzar la semana

PARA LOS aficionados argentinos al automovilismo, Oscar Alfredo Gálvez ha dejado de ser "El Aguilucho", para dar paso a una denominación mucho más elegante y modernista. Le dicen ahora el "Glamour Boy".

Nosotros, en cambio, más rústicos en tantas cosas, a Bartolomé Ortiz, no le hemos buscado nada suave ni sugerente para distinguirlo. Por el contrario, felices con su triunfo en el Perú, nos hemos limitado a presentarlo como candidato a "Rey Feo".

Así son los temperamentos. Allá todos felices con el "Glamour Boy" de Gálvez, y acá, hemos creído que con decirle a Ortiz "Rey Feo" le damos el más valioso de los trofeos.

SE HAN ENVIADO correspondencias a Londres, la flemática cuna del fútbol mundial, informando que los chilenos se están poniendo tan apasionados en los espectáculos, que suelen lanzarle naranjas a los árbitros, y, cuando las cosas se complican un poco más, caen a la cancha algunas botellas.

Allá no han hecho mayores olitas con este asunto, y se limitan a decir que es cuestión de latitudes, o sea, que los latinos son mucho más vehementes que los europeos que ven el fútbol con la misma tranquilidad que una partida de ajedrez.

Nosotros apasionados. Ahora sí que nos quedamos chicos. En efecto, durante la semana un colega de mediodía informó que en un partido jugado en Europa, un player disconforme con una determinación del árbitro, le aplicó una puñalada, y lo mató. No tranquilo con ésto, varios de sus compañeros bailaron una especie de mambo sobre el cuerpo del ex referee.

Como consecuencia, el centro forward homicida fué condenado a muerte, y los del mambito a penas que fluctúan entre los quince y veinte años de presidio.

¿Así es que los latinos somos los apasionados?

"POR SUERTE duró una etapa", así con toda franqueza informó el locutor de una radio de México, [illegible] abandono de un [illegible] origen polaco [illegible] que intervino en la [illegible] carrera automovilística [illegible] nacional, que tuvo por [illegible] rio la Carretera Panamericana [illegible] del sector azteca.

Pero, ¿por qué [illegible] para el comentarista? [illegible] tarán Uds. Muy [illegible] llamaba Jhymnes, [illegible] tenía una sola [illegible] su apellido, [illegible] creó el más terrible de los [illegible] blemas a los encargados [illegible] relatar por radio. No [illegible] traban prácticamente [illegible] mencionarlo, y por [illegible] do se supo que había [illegible] una seria panne, todo [illegible] transmitían hicieron [illegible] a fin de que no pudiera [illegible] guir.

Y les dieron espléndidos [illegible] sultados.

Hay cosas que no [illegible] por serie, igual que los [illegible] dios en Santiago.

Oscar Gálvez debió [illegible] donar el Gran Premio [illegible] tino porque se le atravesó [illegible] perro; a Kleng, capitán [illegible] lante alemán Kling que [illegible] corriendo en México, le [illegible] un gallo durante la [illegible] debió ser hospitalizado [illegible] resi, en la misma carrera [illegible] dió media hora al [illegible] a un burro.

En vista de estas [illegible] los organizadores del [illegible] Macul que se realizará [illegible] mingo, han decidido [illegible] todos los gatos del [illegible] pues dicen que les [illegible] de el cuarto turno.

ALCAR

EVERTON: 36 puntos!
Puntero por la Copa
CANADA DRY
El mejor de todos
STORANDT 318

$13.00
ARCHIVADOR
RAPIDOS CARTA Q
$156.- LA DOCENA
IMPRENTA - LIBRERIA ORDOÑEZ
CRUCERO DE LA GALERIA ALESTANDRO

ELIJA SU VIAJE

EXCURSIONES COMBINADAS EN FERROCARRIL-AUTOBUS-VAPOR.— HOTELES A ELECCION.— ATENCION COMPLETA EN TODAS LAS RUTAS.— ESTAMOS PREPARADOS PARA PROGRAMARLE CUALQUIER TIPO DE VIAJE, DE ACUERDO A SU PRESUPUESTO Y TIEMPO DISPONIBLE DE SUS VACACIONES.

Consúltenos sin compromisos.
Solicite folletos y programas.

TURISMO MUNDITUR CAMBIOS

AGUSTINAS 1036
TELEFONO 63900

PUERTO VARAS
VARASTUR
Salvador 167
Teléfono 87

CONCEPCION
TURAUSTRAL
Barros Arana 581
Teléfono 693

BARILOCHE
IMANTUR
B. Mitre 458

CONOCER Y HACER CONOCER CHILE ES CONTRIBUIR A SU GRANDEZA

VISITE LA MARAVILLOSA REGION DE LOS LAGOS DEL SUR DE CHILE

Conozca las bellezas incomparables de Chile más admiradas por extranjeros que por los propios chilenos.

PUERTO VARAS — ENSENADA — PETROHUE — PEULLA — PUERTO MONTT — PUERTO OCTAY — CENTINELA — OSORNO — PUYEHUE — PIREHUEICO — VILLARRICA — VALDIVIA — PUCON

PAISAJES DE LOS LAGOS Y VOLCANES DE CHILE

Excursiones a Bariloche y zona de Lagos argentinos.

TARIFAS REBAJADAS A GRUPOS Y ESTUDIANTES

CAMPAÑA DE TURISMO CHILENO

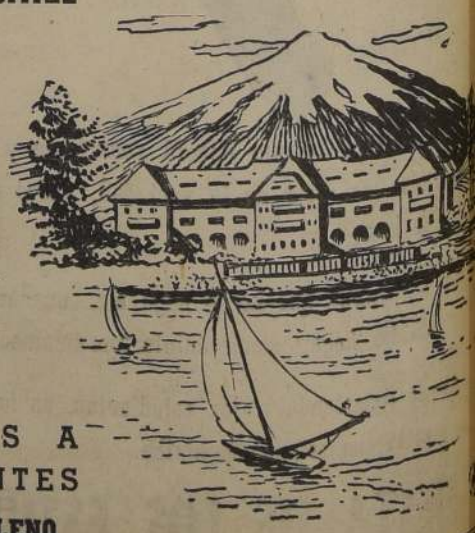

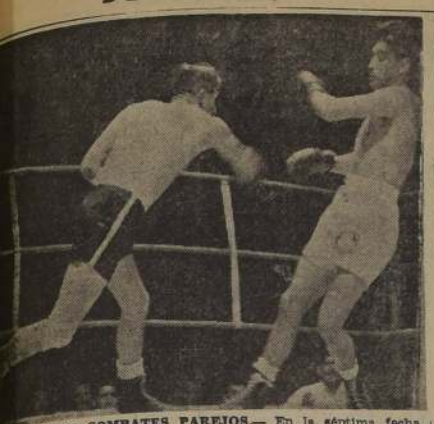

ENTRO VARIOS COMBATES PAREJOS.— En la séptima fecha del Campeonato de Box Amateur, que correspondió a la semifinal del torneo que debe finalizar el viernes próximo, hubo varios combates que se resolvieron por escaso margen de puntos, como el de Basaure con Guerra y el de Cárdenas con Olivares. No obstante, el espectáculo agradó, al igual que las ruedas anteriores que superan a las efectuadas el año pasado. En el primer grabado, vemos una escena del encuentro entre Hugo Basaure y Mario Guerra, cuando aquél elude un cross derecho del naval. Basaure se superó esta vez y su triunfo se justifica, pues Guerra se agotó al finalizar la pelea facilitando la lbor del metropolitano que actuó como nunca le habíamos visto. Luego, en el segundo cuadro, una caída de Pedro Bustos en su pelea con Julio Barría que se halla en un rincón. El árbitro Ossandón cuenta los segundos reglamentarios a Bustos. En seguida, otra escena de esta misma pelea, cuando ya el árbitro levanta la diestra de Barría que se convirtió en el mejor boxeador del sábado. Bustos se acerca para felicitarlo. El último grabado corresponde al match que sostuvieron Zenón Arenas con Anselmo Calbesgue, match que resultó duro para ambos, especialmente para Arenas, pues el marino le ofreció seria resistencia.

MAÑANA EN EL TEATRO CAUPOLICAN

Dos peleas muy buenas: Lobos-Cerda y Lacoste-Salvia

CAMPEONES DEL SUR

Al vencer ayer a Fanaloza por 3 a 0, Naval de Talcahuano, se clasificó Campeón del Torneo Regional de Fútbol de 1952 en que intervinieron los mejores equipos de la zona sur. Le restan todavía cuatro compromisos que no influirán en nada, ya que lleva diez puntos de ventaja sobre Lota que comparte el segundo puesto con el Marcos Serrano. Integran el team campeón, de pie: García, Roa, González, Lewis, Nourdin, Olivares, Vera, Guerra y Aedo. Agachados: Leal, Saavedra, Coloma, Sepúlveda, Beavo y Weber. En los demás encuentros realizados ayer, Fernández Vial empató a dos con Gente de Mar; Serrano y Caupolicán ganaron por 5 a 1 al San Vicente y Fiap, respectivamente; el Universitario superó a Lota por 3 a 1 y Schwager a Lord Cochrane por 1 a 0.

Los otros, muy atrás

Según los resultados obtenidos ayer y el sábado, la posición de los equipos que intervienen en el Campeonato Profesional de Fútbol, ha quedado así:

EQUIPOS 1952	PARTIDOS J.	G.	E.	P.	Goles F.	C.	Ptos.
EVERTON	24	16	4	4	58	37	36
COLO COLO	24	13	7	4	46	31	33
AUDAX	24	10	8	6	45	35	28
FERRO	24	10	7	7	42	37	27
S. MORNING	24	10	4	10	42	42	24
U. ESPAÑOLA	24	8	8	8	52	47	24
U. DE CHILE	24	8	7	9	36	39	23
MAGALLANES	24	9	3	12	45	57	21
U. CATOLICA	24	8	5	11	44	47	21
IBERIA	24	8	5	11	56	61	21
WANDERERS	24	6	7	11	43	39	19
G. CROSS	24	3	5	16	35	66	11

EL MEXICO FESTEJA A SU PRESIDENTE

El próximo viernes, los socios y dirigentes del México B. C., ofrecerán una manifestación a don Luis Caro Ramírez, con motivo de cumplir dos años como presidente de la institución, donde ha realizado una eficaz labor. Las adhesiones se reciben en San Pablo 1617, local del México.

La segunda semifinal del Campeonato Nacional de Box se efectuará mañana, con un programa que seguramente llenará el Estadio Caupolicán, por cuanto todos son encuentros decisivos, cuyos ganadores quedarán automáticamente designados para disputar los títulos. Los combates más importantes, y que provocarán justo interés en la afición deportiva metropolitana, serán los que correrán a cargo de Jaime Cerda, de la "U", con Roberto Lobos, de Santiago; Germán Pardo con Alberto Carrero; Sergio Salvia con Alejandro Lacoste y Salvador Villarroel con Miguel Safatle.

La mayoría de estos encuentros debe terminar por knock out, puesto que ahora les corresponde medirse a pugiles de virtudes semejantes y que poseen golpes violentos, como el caso de

MOSCA: Jaime Cerda, "U". Cerda, Lobos, Salvia, Villarroel y Safatle.

SEMIFINALES DEL NACIONAL DE BOX

El programa, de diez peleas oficiales, es el siguiente:

con Roberto Lobos, Santiago, y Germán Pardo, Magallanes, con Alberto Carrero, Chuquicamata.

GALLO: Luis Veras, Viña, con Luis Farías, San Bernardo, y Mario Sánchez, Puerto Montt, con Alfredo Ortúzar, Militar.

PLUMA: Ulises Moya, Santiago, con Héctor Venegas, Arica.

LIVIANO: Andrés Osorio, Militar, con Luis Cárdenas, Magallanes, y Sergio Salvia, Santiago, con Alejandro Lacoste, Naval.

MEDIOMEDIANO LIVIANO: César Sepúlveda, Santiago, con Adolfo Basaure, Pedro de Valdivia.

MEDIANO: Salvador Villarroel, Tomé, con Miguel Safatle, Ferroviario.

MEDIOPESADO: Carlos Lucas, Temuco, con Rafael Zamorano, Santiago.

El examen médico-dental de todos los púgiles que figuran en este programa, se efectuará hoy a las 19.30 horas, en el gimnasio de la Federación, calle San Francisco 610.

OPTICA AHUMADA
ATENDIDA POR
A. ROTTER
40 AÑOS AL SERVICIO DEL PUBLICO
ROTTER Y KRAUSS LTDA
AHUMADA 324

Radiotelevisión Ltda.
. . . . ?

NACIONAL GOLEO A SUDAMERICA, 5 A 0

MONTEVIDEO, 23 (U. P.) — Resultados de los partidos realizados hoy por la competencia profesional de fútbol:

Peñarol 3, Cerro 1; Rampla Juniors 3, Defensor 1; Danubio 3, River Plate 1; Liverpool 3, Central 2; Nacional 5, Sudamérica 0.

NUESTRO Regalo de Pascua es una oportunidad JAMAS VISTA!
MODELO 7 Q 54 8 TUBOS $ 945.— Mensuales
UN PEQUEÑO PIE INICIAL Y...
MODELO Q 315 7 TUBOS $ 670.— Mensuales
MODELO 516 X-A $ 398.— Mensuales
MODELO 5 Q 24 — 8 $ 460.— Mensuales
MODELO Q 304 $ 460.— Mensuales
MODELO 515 X $ 340.— Mensuales
Sábado abierto todo el día.
MODELO 526 X $ 360.— Mensuales
RCA VICTOR
Hall Victor
ECHEVERRIA RENARD y CIA. LTDA.
DISTRIBUIDOR RCA VICTOR AUTORIZADO
AHUMADA 54

Barrio Residencial "BILBAO"
Atención en el terreno.
Tome micro desde el Canal San Carlos esquina de Bilbao.
Mire este plano...
y verá que sus proyectos para el futuro pueden ser realizados en el presente.
Con solo $ 13.500.— puede Ud. hacerse dueño de un sitio en esta nueva y gran urbanización sobre la más importante de nuestras Avenidas: "Bilbao".
AVENIDA BILBAO
COUNTRY CLUB
AMERICO VESPUCIO
AV. TOBALABA
CANAL SAN CARLOS
PRINCIPAL DE CALLES
SALVADOR IZQUIERDO
LOTEOS
LYON COUSIÑO
Este Barrio Residencial ha sido proyectado y desarrollado por la Sociedad Inmobiliaria Las Condes S. A. y entregado para su realización al
BANCO DE CHILE
DEPARTAMENTO DE COMISIONES DE CONFIANZA
La experiencia de dos grandes entidades, a su servicio...
PUBLICIDAD CONDOR

EL CLASICO DEL ASCENSO

¡Ganó Rangers 3-1!

BIEN EL ARQUERO DE PALESTINO.— Vemos en el grabado al arquero Humberto Jara, del Palestino, cuando toma la pelota, cerca de su arco, mientras el delantero Zunino se acerca, y Klein espera confiado que Jara salvará el peligro. Palestino ganó estrechamente y con dificultad 2-1.

El Bata cayó en su propio reducto

CANCHA: Estadio Bata de Peñaflor.
PUBLICO: 1.141 personas.
PRELIMINAR: Bata B (1)-Saavedra Bernard (0).
ARBITRO: Señor Carlos Robles.
RANGERS DE TALCA (3 goles): Valenzuela; Pino y León; Romero, Pinto y Catalán; Gaete, Pilonitis, Aviles, Aliste y García.
BATA DE PEÑAFLOR: (1 gol): Acevedo; Cornejo y Araya; Ramírez, Maulén y Cáceres; Acevedo, Morales, Vilches, Romero y Rozas.
GOLES EN EL PRIMER TIEMPO: A los 15', combinaron Pilotinis y Avilés; éste último cedió a GARCIA que con recio tiro a media altura anuló a Acevedo. A los 43' Pino frenó un avance de los peñaflorinos, habilitando a Gaete, quien a su vez entregó a AVILES, jugador que sorpresivamente y de 25 metros enfiló un recio shut que anuló por segunda vez a Acevedo.
GOLES EN EL SEGUNDO TIEMPO: A los 14', AVILES peleó una pelota, y tras de ganar terreno, tiró con violencia y conquistó el tercer punto para sus colores. A los 41', León cometió un foul dentro del área. El lanzamiento penal lo ejecutó VILCHES que señaló así el único punto para Bata.

Su triunfo más valioso en el Campeonato de la División de Ascenso, conquistó ayer el conjunto del Rangers de Talca al vencer al Bata, en su propio reducto de Peñaflor, por la cuenta de 3 a 1. Con esta conquista, el team talquino se afirma en el primer puesto, ahora con 3 puntos de ventaja, y queda expectablemente situado para optar al título de campeon.

Con un planteamiento hábil de juego, veloces sus hombres y buscando siempre el camino más corto para llegar al gol, Rangers supo sacar provecho práctico de todas las situaciones propicias que se le presentaron e, inclusive, cuando fué dominado, mostró una defensa muy firme de recursos y que supo desbaratar todas las tentativas del adversario.

Durante el primer tiempo, por ejemplo, fué Bata, entusiastamente alentado por su público, quien controló las acciones, actuando durante largos períodos en la zona del rival. No obstante, sus atacantes carecieron de una fórmula para demarcarse y, por otra parte, estuvieron poco atinados en los remates, haciendo resaltar, eso sí, que el arquero Valenzuela, seguro y bien colocado, conjuró muchas situaciones difíciles. De esta manera, aunque en los 45 minutos iniciales dominó Bata, fué Rangers, mediante oportunos contragolpes, quien sacó dos tantos de ventaja.

En la etapa siguiente, en pocos minutos Rangers se colocó 3-0 adelante. Ahí ya todo quedó decidido. El vencedor actuó con comodidad, soltura, y tratando por momentos de exhibir buen fútbol. Su adversario se mostró desconcertado, y con razón, ya que pese sus esfuerzos, nada le resultó. Fué entonces cuando el cuadro que prepara el joven coach Oscar Andrade justificó plenamente su ventaja, y finalmente su brillante conquista. Bata obtuvo su único punto en las postrimerías, mediante un lanzamiento penal. Al término, los propios peñaflorinos comprendieron que ayer hubo un cuadro superior, y que mereció la victoria, y premiaron la victoria de Rangers con entusiastas aplausos.

En el tal vez mejor de todos sus desempeños, Rangers exhibió como puntales a su trío posterior, integrado por Valenzuela, Pino y León; muy activo estuvo el eje medio Pinto, y en el ataque, Avilés autor de dos tantos, fué quien más inquietó a la defensa adversaria. Maulén, Vilches y Morales resultaron los más destacados del Bata.

HACIA EL CAMPEONATO.— Equipo de honor de Rangers de Talca, entrenado por Oscar Andrade, que al vencer ayer, en su propia cancha a Bata, de Peñaflor, por 3 a 1, dió un paso decisivo hacia la conquista del título máximo de la división de ascenso. Forman la escuadra talquina: Romero; Catalán y Pinto; Morales León y Pino; Novoa, Pilonitis, Avilés, García y Aliste.

AMERICA (3)-MAESTRANZA (1)

CANCHA: San Bernardo.
PUBLICO: 300 personas.
RECAUDACION: 5.980 pesos.
ARBITRO: señor Enzo Coppa.
GUARDALINEAS: señores José Calderón y Juan Alarcón.
AMERICA (3 goles): Reyes; Muñoz y Romo; Díaz, Quintana y González; Trincado, Bedoya, Martínez, Silva y Prieto.
MAESTRANZA CENTRAL: (1 gol): Grijalba; Navarro y Vendalino; Segovia, Cruz y Rojas; Mena, Velásquez, López, Valencia y Gutiérrez.
GOLES (primer tiempo): A los 19', de Martínez, y a los 24', de Prieto, para América. (Segundo tiempo): A los 9', Velásquez, para Maestranza, y a los 26', de Trincado, para América.
EXPULSADOS: Por agredirse mutuamente fueron expulsados a los 35' del segundo tiempo: Muñoz, de América, y López, de Maestranza.

América, de Rancagua, cortó ayer en San Bernardo la serie de victorias que venía consiguiendo Maestranza Central. El equipo visitante, con una faena muy eficaz, y aprovechando las oportunidades propicias que se le presentaron, logró una victoria inobjetable. La actuación de Maestranza no resultó tan auspiciosa como las que había estado realizando. Pese a todo, el equipo de San Bernardo resultó un rival muy digno para América. El triunfo del equipo de Rancagua se debió más que a nada al oportunismo que lucieron sus ágiles frente al arco enemigo. Ambos elencos realizaron una faena muy equipareada, y pese a que el marcador siempre anotó ventajas para América, no hubo en el accionar de los cuadros en la cancha una superioridad manifiesta del vencedor.

El primer tiempo arrojó dos goles de ventaja para el cuadro de Rancagua. En la segunda fracción los locales se lanzaron decididamente a acortar la ventaja, logrando su objetivo Maestranza, a los 9 minutos, mediante gol conseguido por Velásquez. Siguió presionando el equipo de San Bernardo, ahora en busca del empate, pero en una contraofensiva, América anotó su tercer gol a los 26 minutos. Fué ese tanto el gol psicológico del match. Resultó un verdadero balde de agua fría para los dueños de casa. Vieron que definitivamente el empate se les iba y frenaron su entusiasmo por acortar distancias. América afirmó su juego, y en cómoda faena esperó el término del encuentro.

A los 35 minutos fueron expulsados el delantero López, de Maestranza, y el defensa Muñoz, de América. Esto perjudicó más al cuadro de San Bernardo, pues López era hasta el momento de abandonar la cancha —por agredirse con su rival— el animador del ataque.

En resumen, y pese a que Maestranza luchó hasta y cuanto pudo por lograr por lo menos un empate, el triunfo de América, merced a una faena más reposada y positiva, resultó justo. El encuentro, que tuvo por animadores a dos cuadros de acciones muy parecidas, gustó a la afición, que en número escaso llegó hasta la cancha de San Bernardo.

Con la derrota, Maestranza se mantiene con sus 18 puntos, y ya sin ninguna opción al título, mientras que América aumentó su haber a 16 puntos.

3 PUNTOS ADELANTE

De acuerdo a los resultados registrados ayer, el puntaje en el ascenso quedó así:

EQUIPOS	PG.	PG.	PE.	PP.	GF.	GC.	Ptos.
RANGERS	17	9	5	3	32	21	23
BATA	16	9	2	5	26	19	20
PALESTINO	17	7	5	5	33	25	19
MAESTRANZA	17	6	6	5	25	22	18
AMERICA	16	5	6	5	30	26	16
S. NATIONAL	17	6	3	8	31	31	15
TRASANDINO	17	5	5	7	31	34	15
INSTITUTO	17	2	4	11	21	47	8

En Los Andes, Trasandino logró un triunfo claro sobre Instituto: 3 por 1

LOS ANDES (Corresponsal). — Ante una concurrencia controlada de 292 personas que pagaron $ 6.100, se enfrentaron hoy domingo, por el Campeonato de la División de Ascenso, los equipos de Transandino, local, e Instituto O'Higgins de Rancagua. La brega fué controlada por el árbitro, señor Miguel Canales, ante quien los equipos se alistaron de la manera siguiente:

TRANSANDINO. — Milanez; Patelli y Lucero; González, Hernández y Smith; Vergara, Porzio, Santander, Herrera y Sánchez.

INSTITUTO O'HIGGINS — Orueta; Palma y Olguín; Vargas, Durán y Moraga; González, Soto, Espina, Riveros y Silva.

El primer tiempo finalizó con un empate a uno. A los 25' Herrera puso en ventaja a Transandino, pero Riveros consiguió el empate para Instituto al cumplirse los 35'. Ya en el segundo Transandino evidenció superioridad, que concretó en dos nuevos goles logrados por Porzio a los 16' y Sánchez, cuando se jugaban los descuentos. Terminó así el encuentro con el triunfo de Transandino por tres tantos contra uno. Con esta victoria el cuadro local iguala en el penúltimo lugar de la tabla de posiciones con Santiago National. Instituto, por su parte, se mantiene como "colista" del torneo.

ESPAÑOL GANO 2-0 AL ATLETICO

MADRID, 23. — (UP). — Los siguientes son los resultados del fútbol de la undécima jornada por el Campeonato de la Liga:

Real Madrid, 2-Barcelona, 1; Atlético de Bilbao, 8-Coruña, 2; Valladolid, 1-Oviedo, 0; Valencia, 3-Málaga, 1; Español, 2-Atlético de Madrid, 0; Santander, 2-Sevilla, 1; Celta, 6-Zaragoza, 1; Gijón, 1-Real Sociedad, 0.

La clasificación general es como sigue:

Español, 20 puntos; Valencia, 15; Barcelona, 14; Atlético de Madrid, Sevilla, Real Madrid, 13; Real Sociedad, 12; Santander, Gijón, 11; Oviedo, Atlético de Bilbao, 10; Valladolid, Celta, 9; Coruña, 8; Málaga, 5; Zaragoza, 3.

Al terminar esta jornada, tenemos al equipo Español, de Barcelona, encabezando la tabla de posiciones. Los encuentros de la jornada han sido favorables para los propietarios de los campos, con excepción de Santander, que fué a Sevilla y dió una sorpresa al derrotar a los andaluces.

Atlético de Bilbao volvió a enseñar la clásica fiereza, y en su campo de San Names derrotó con una fuerte goleada a Coruña, que en esta temporada está dando pruebas de una clara debilidad.

A PALESTINO LE COSTO DERROTAR AL "DECANO"

Por 2 a 1 en la cancha del Estadio Sedylán

CANCHA: Sedylan.
PUBLICO: 221 personas.
RECAUDACION: $ 5.010.
ARBITRO: Señor José Luis Silva.
PALESTINO (Verdes): Humberto Jara; Víctor Klein y René García; Antonio Ciraolo, Luis Maldonado e Ismael Islami; Jorge Morales, Ramón Fernández, Eduardo Zaror, Luis Guzmán y Luis Sarquis.
GOLES: (Primer tiempo), 15' GOL, de Fernández, luego de recibir pase del puntero Morales, con cuyo tiro dejó sin chance al arquero del "decano". 20', GOL de Guzmán, después de haber sido habilitado por el inter Fernández en una incursión peligrosa y que justificó el segundo tanto. (Segundo tiempo): 6', el arquero del National abandonó su valla y Sarquis no supo aprovechar el momento propicio, enredándose con la pelota. 8', los delanteros del "decano" pierden ocasión de descontar, pues Zunino shuteó alto sobre los palos. 12' GOL del puntero Ortiz del Santiago National, cuyo shut lo sirvió sorpresivamente en forma arrastrada. 15', Palestino pierde de aumentar la cuenta, por cuanto Morales tiró fuera estando frente al arco. 25', Zaror también shuteó alto, cuando se halla frente a los palos. 30', nuevamente Zaror perdió un gol hecho, a cuatro metros del arco visitante.

Dos faces tuvo este partido que finalizó con el triunfo estrecho de Palestino por 2-1. La primera etapa favorable al que resultó ganador, y la segunda, donde el perdedor jugó más y mejor que Palestino, pues este elenco bajó mucho en los últimos 45 minutos, dando la impresión de que sus integrantes se hallaban sobreentrenados. En la segunda mitad de la fracción final, la línea media e incluso la mayoría de los forwards palestinos no disputaban el balón; todo lo contrario aconteció con Santiago National, cuyos jugadores buscaron con denuedo la paridad en el marcador, como que hicieron los suficientes méritos para empatar. Pero fué en estos instantes postreros del partido cuando la pareja de zagueros, Klein-García, se superó para detener todos los avances peligrosos que gestaron los delanteros rojiblanco. Fué la labor destacada del trío defensivo la que dió el triunfo al Palestino que ahora deberá alistarse para enfrentar a Transandino el domingo próximo.

Santiago National mejoró enormemente su actuación anterior, cuando jugó con América en Barrancas, pues ahora sus dirigentes prefirieron colocar varios jóvenes de reserva antes que otros titulares que con América defeccionaron lastimosamente. Incluso, podría decirse sin temor a equivocarnos, que Santiago National hasta mereció el empate, puesto que durante la segunda etapa hizo méritos para dividir los honores con su adversario que aun cuando salió airoso de este compromiso, defeccionó a sus parciales.

SALTA JARA.— El arquero de Palestino, Humberto Jara, contribuyó al triunfo estrecho de su equipo contra Santiago National. Se vé cuando salta a tomar una pelota, mientras Farías y Ortiz tratan de acercarse.

Lautaro empató con Walter Müller, líder del campeonato de la Divha

En empate a dos tantos terminó el partido que jugaron ayer Lautaro con Walter Müller, en el Estadio Municipal de Buin, por el campeonato de la DIVHA. Con este resultado, el primero de los nombrados empata el primer puesto con Minas Melón, de La Calera, pero le queda el encuentro del domingo próximo, con Caupolicán Chiguayante, de Renca, para decidir el título de campeón del presente año.

Los equipos se hicieron representar por los siguientes jugadores:

WALTER MULLER: H. Aros, Miranda, Netle, González, Aros, Rozas, Quezada, Torres, Valenzuela y Pérez.

LAUTARO: Morales, Verdugo, León, Barahona, Aparicio, Sotello, Rojas y Pávez.

EL PUNTAJE.— Con el resultado de ayer el puntaje de competencia de la DIVHA, tras el partido entre Müller y Caupolicán, a jugarse el próximo domingo, ha quedado así:

1.os Walter Müller ... Pts.
Minas Melón, de La Calera ...
3.o Tricolor, de Paine ...
4.o Lautaro, de Buin ...
5.os Caupolicán, de Renca
Yarur ...
7.o Viña del Mar ...
8.o Maccabi ...
9.o Alianza, de Curicó ...
10.o Luis Matte, de Puente Alto ...

El Cuadro Verde se presentará el 8 de diciembre próximo

Activamente trabaja la comisión designada por el Cuerpo de Carabineros para formar a su cargo la organización de un gran festival deportivo para el día 8 de diciembre próximo en el Estadio Nacional, a beneficio de la Pascua de los hijos de personal de tropa.

El programa que se está confeccionando, consulta la realización de una serie de pruebas y demostraciones entre las cuales destaca como número básico, una nueva presentación del ya famoso "Cuadro Verde" de la Escuela de Carabineros. Se consulta también en él, como número sobresaliente de dicho festival, el homenaje que la institución organizadora rendirá a la Prensa, y al Congreso Mundial de Periodistas que se estará celebrando en esta ciudad en nuestra capital.

La Dirección General de Carabineros ha impartido instrucciones a la Comisión organizadora de este festival para que el espectáculo resulte en esta oportunidad extraordinarios ribetes, y puede esperar por amplio margen, dado los fines que se persiguen, a cuantos haya organizado el Cuerpo hasta la fecha.

Rosendo Hernández, en dramático final, venció en el "Gran Premio Argentino"

Rosendo Hernández, conocido de la afición chilena por haber actuado en nuestras rutas, hizo suyo ayer, en dramático final, con Juan Gálvez, campeón argentino de carreteras, el "Gran Premio Automovilístico de la República Argentina 1952". La última etapa de esta prueba fué largada en Catamarca, a las 4 de la madrugda, hora argentina, y comprendía una distancia de 1.515 kilómetros. Terminaba en el Autódromo de Buenos Aires, con dos vueltas a la pista.

A lo largo de la ruta, el vencedor se mantuvo firme en la punta, siendo el primero en llegar al autódromo. En el momento que Hernández daba la primera vuelta, se hizo presente el coche de Juan Gálvez. El público sabedor de que este último podía descontar a Hernández los 31 segundos que le llevaba de ventaja, se puso de pie para presenciar el duelo, pero el bravo puntano se mantuvo firme, y corriendo a gran velocidad dió término a las dos vueltas de reglamento, conservando la antedicha ventaja, y adjudicándose en espectacular forma la carrera.

La clasificación general oficial, hasta el sexto lugar, fué la siguiente: 1.o Rosendo Hernández, con 33 horas 20 minutos 01 segundos 2|5; 2.o Juan Gálvez, con 33 horas 20 minutos 32 segundos 4|5; 3.o Edmundo Capparelli, con 33 horas 26 minutos 38 segundos 4|5; 4.o Eduardo Marcilla, con 33 horas 39 minutos 44 segundos 3|5; 5.o Alberto Lógulo, con 34 horas 27 minutos 17 segundos 3|5; 6.o Juan Marchini, con 35 horas 28 minutos 40 segundos 4|5. El promedio del vencedor fué de 123.210 kilómetros por hora.

RADIOS SIN PIE
METALUX
MONJITAS 843
ENTREPISO

CHAYA
$ 90 EL KILO
y todo el surtido para fiestas.

IMPRENTA-LIBRERIA COLON
COMPAÑIA 1007-STGO

Radiotelevisión Ltda.
....?

Calores? Transpiración fuerte? Malos olores corporales?
tome NODOLEX
Clorofila

LA "U" SE DESQUITO EN ATLETISMO

Interesa a todos porque informa de todo

TITO, PRESIDENTE
Nuevo régimen constitucional para Yugoeslavia

INMUNIDAD BIOQUIMICA
Insectos y bacterias se defienden, el hombre vence

CONVENIO SIN MENGUA
Con beneficio económico España cede bases a EE. UU.

LIBROS HISPANICOS
Riqueza cultural de diez siglos expuesta en Madrid

HEXAGRAMA EN COLORES
Quiteño inventa nuevo sistema teórico musical

TRUCOS DE VENDEDOR
Ingeniosas ideas aumentan las ventas en EE. UU.

El nuevo Fascismo y sus avanzadas... de España a la América Latina

INFORMESE BIEN LEA
Visión
Siempre a $15

Espejismos del court

INNOVANDO EN EL TENIS

No siempre los dirigentes del deporte que suelen en jira al extranjero, nos traen ideas que, aplicadas a nuestro ambiente, constituyen una motivo de orientación, de difusión o de progreso técnico.

De aquí que se haya sostenido en los últimos tiempos, que sería más conveniente que entre los dirigentes, en las delegaciones que van al extranjero, agregar a ellas a algún técnico que sepa observar, que estudie, que visite, que vea, y que algo nos traiga.

En nuestro tenis, Marcelo Taverne es dirigente y es técnico Dirige, basado en las experiencias recogidas por él en nuestras canchas y en las del extranjero. Taverne ha viajado mucho jugando y también observando, y de esta conjunción se ha deducido, consecuencialmente, algo que aplicado a nuestro medio, puede ser de utilidad.

Ha expuesto este dirigente — y se encuentran en estudio— las experiencias que recogió en Europa cuando hace algunos meses presidió la delegación que nos representó en la Copa Davis.

Son ideas con las que hemos concordado. Y pueden resumirse en: disminución de divisiones, ascensos y descensos en todas las categorías, participación constante de Chile en la Copa Davis, no intervención en el Campeonato Sudamericano por la Copa Mitre, a menos que actúen los mejores equipos sudamericanos, y otras que debidamente interpretadas podrían ser una base de otros pasos adelante en el deporte raqueteril.

Por nuestra parte, y siempre en tren de cooperación para este deporte —no la colaboración que se expresa en el elogio incondicional sino como aporte que busca la construcción sobre la verdad por amarga que sea—, damos a conocer nuestras ideas al presidente de la Comisión que estudia algo nuevo que saque a nuestro tenis de su negativa rutina de años y años.

Ojalá entremos en las vías de la innovación. El tenis chileno lo necesita. Y lo necesita porque tiene ya una jerarquía internacional que no puede desconcerse.

SANHUEZA Y AYALA

En Río de Janeiro, en un torneo sudamericano que contó con la participación de altos valores norteamericanos, europeos, y sudamericanos, los chilenos Luis Ayala y Carlos Sanhueza lograron la mejor actuación que en dobles haya logrado una pareja chilena.

Triunfaron primero sobre Abdesalam —cuarto jugador de Francia— y Borotra, uno de los mejores binomios que pueden constituirse hoy en día entre los tenistas galos; y luego, dieron la gran sorpresa al superar en lucha de cinco sets a los norteamericanos Art Larsen y Bernard Bartzen, para caer en una final de score de tres sets muy disputados ante Jaroslav Drobny, el irascible checoeslovaco, y el brasileño Armando Vieira.

Lógico es pensar, ante estas actuaciones que Ayala y Sanhueza han tenido que desempeñarse en un alto nivel de juego. De otra manera no habría logrado la pareja chilena su condición de finalista.

Y es que la verdad nos dice que estos dos elementos pueden en un momento dado constituir una pareja excelente, pues ambos poseen recursos de doblistas, aun cuando ambos también tengan parecidos defectos.

Tan esencial es en el doble el servicio como la evolución de saque. Los dos chilenos fallan en este último aspecto del juego asociados, y de aquí que muchas veces sus posibilidades se hayan visto postergadas aún ante parejas nacionales.

Lo ideal en materia de dobles es un elemento seguro, siempre capacitado para poner la pelota en juego con cierto grado de dificultad para el contrario y a su lado un jugador brillante y del tipo realizador de puntos. Ayala es el ejemplo de lo último, como también lo es Sanhueza.

Ahora bien, esta combinación debe enderezar su preparación futura a hacer de uno de sus integrantes, el jugador-peón, el que esta siempre sobre la pelota para pasaría al otro lado de la malla, dificultando cada vez la devolución contraria. Es así como se desempeñan las parejas australianas: los dos son liquidadores de puntos, pero hay uno que es mejor que el otro para preparar la jugada ganadora.

ROSAURO SALAS A.

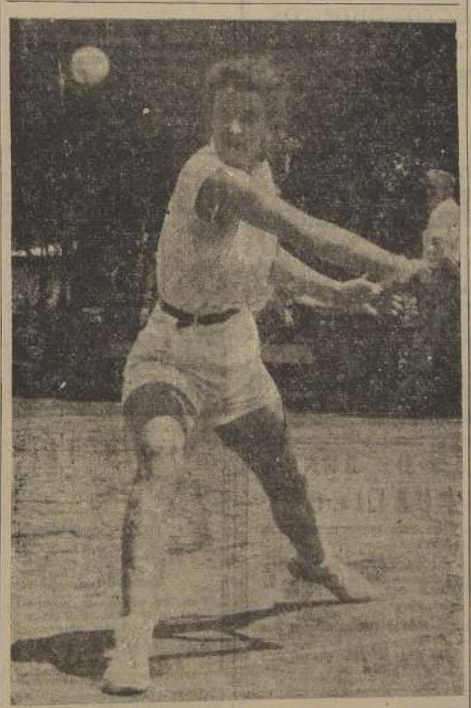

SIGUE DOMINANDO. — Lala Velasco domina el ambiente de nuestro tenis femenino. Ayer venció a Lucía Castellano, en sets seguidos, imponiendo su tenis basado en la rapidez. Aquí aparece pegando su clásico revés.

LALA VELASCO VENCIO EN DOS SETS A LUCIA CASTELLANOS

Van transcurridos ya dos torneos tenísticos que no han contado con la participación de los elementos masculinos de Escalafón Nacional, el del Club Mundial y el que se está disputando en el Estadio Nacional.

¿Razones? Sería del caso establecerlas.

Pensamos que ante el escaso número de torneos que se realizan en nuestro ambiente, hay necesidad de dar chance a todos los elementos de Escalafón, para que participen aún cuando su número sea reducido. Para este efecto, sería del caso establecer una fórmula que supliera la escasez de competidores, pues creemos, siempre habrá un medio de progreso.

Puede también que tengan estos jugadores, razones para no actuar en determinados certámenes, y entonces sería del caso realizar la investigación pertinente.

EN EL ESTADIO NACIONAL

Continuó ayer el Campeonato organizado por este Club y el Estadio Italiano, en las canchas de esas instituciones.

En Escalafón Nacional, vimos el single de damas, que opuso a Lala Velasco y a Lucía de Castellanos, en un partido muy disputado y no carente de calidad. La campeona nacional se impuso en sets seguidos, pero para ello debió echar mano a todos sus recursos ante una rival tenaz, y que por momentos jugó muy bien su drive derecho. El score para Lala Velasco, fué de 6/4 y 6/3.

OTRAS CATEGORIAS

En las demás categorías se jugaron numerosos partidos.

En el individual de honor, Roberto Ossandón venció al viñamarino Andrés Morales, en tres sets, y este último había eliminado anteriormente a Enrique Piabella, en dos sets.

En mixtos de la misma categoría, Gonzalo María y L. Valsavanian vencieron a los esposos Guell, en dos etapas. Por su parte, María Ibarra y Jorge Schraeder han llegado a la final sobre la base de dos W. O.

En la primera categoría, de mixtos, A. Barros y M. Almeyda ganaron a J. Taverne y María de Planelli, por 6/3 8/6, y a su vez, Rosauro Salas y su hija Sonia ganaron a la señorita Barufka y E. Hagemann, por 6/4 y 6/1. En dobles de varones, J. Taverne y R. Salas ganaron a P. Hidalgo y G. García, por 6/4 6/4, y en singles, Maturana, luego de vencer a Luis Velasco, fué derrotado por Omar Pabst.

Este campeonato continuará desarrollándose en la tarde del próximo sábado, para darle término el domingo.

Venció en damas y varones al puerto

Con el doble triunfo de la "U", en damas y varones, sobre Valparaíso, epílogo ayer en la mañana en el Estadio Nacional, el segundo match atlético inter-asociaciones, que disputaron estas entidades.

Este certamen, pobre en marcas de calidad, tuvo eso sí el mérito de exhibir un crecidísimo número de jóvenes atletas de ambos sexos, con notables aptitudes para un futuro no lejano; el buen estado físico de algunos elementos consagrados, y una encomiable organización.

Descollaron entre los nuevos, la velocista universitaria Elda Selame, quien, un tanto resentida de un tobillo y en plena época de exámenes, se impuso con buenos 12 5/10 y 27 7/10, en 100 y 200 metros planos, demostrando ser en la actualidad la más temible y gran rival de Adriana Millard, en el "sprint". Satisfactoria fué también, en esta especialidad, la performance de Teresa Venegas y la porteñita Germania García, elementos que deben rendir mucho más en el futuro. Otras figuras nuevas que destacaron fueron Norma Beckman, de Valparaíso, y Adriana Gómez, en vallas; Nelly Gómez, con 1.45 en salto alto; Eliana Behamondes, notable lanzadora que registró 10 mts. 52 en bala; Nelly Gorichón, también en esta prueba, con 10 mts. 17; María Ramis, magnífica saltadora en largo, y gran valor en disco; y Cecilia Rodríguez, en dardo.

Entre los varones "juniors", dejaron una excelente impresión los velocistas porteños Ernesto y Angel Kraljevic y el universitario Alejandro Saldías; el vallista Edmundo Bustos (U) y los saltadores en alto Juan Rozas y Juan Ruiz, también de la "U", quienes, con un estilo defectuoso, salvaron la varilla a 1 mt. 75, adjudicándose la prueba; el universitario Omar Mellado, en 400 mts. planos; Víctor Sales, de la "U", que con 51 mts. 22, venció en dardo a Hernán Figueroa, y el triplista estudiantil Claudio Arteaga, que con 13 mts. 44 se adjudicó el salto triple, no dominando todavía bien la técnica de esta prueba, especialmente el rechazo.

Entre los "viejos", el mejor fué el campeón sudamericano del Decatlón, Hernán Figueroa, fiel defensor de la "U", que, además de vencer en 110 vallas, con 15 6/10; salir 2.o en salto largo, con 6.56; segundo en dardo, con 51.82, y ganar con 3.60 el salto garrocha, triunfó con record universitario: 13.88, en bala. Lo siguieron en méritos, Rodolfo López, vencedor en 100 mts. planos, con 11 1/10; Alberto Eggeling, que se está poniendo en salto largo, prueba que ganó con 6.67; el porteño Jorge Bravo, ganador en 800 y 1.500 metros.

El puntaje general de la competencia fué:

Varones: 1.o Asoc. Universitaria, con 265 puntos, y 2.o, Asoc. Valparaíso, con 257 puntos. Damas: 1.o Asoc. Universitaria, con 160 puntos y 2.o Asoc. Valparaíso, con 81 puntos.

VIÑA, CAMPEON DE BASQUETBOL ZONAL

Viña del Mar se clasificó campeón de la segunda agrupación zonal del torneo nacional de básquetbol en cuya competencia tomaron parte equipos de Quilpué, Quillota, La Calera, San Felipe, Los Andes, Limache y Viña del Mar. El cuadro viñamarino venció ayer en la final de esta competencia al equipo de Quillota por la cuenta de 51-34, ante un público de más o menos 1.500 personas que asistieron al Estadio de Everton. En la rueda semifinal efectuada el sábado, Viña ganó 46-20 a Quilpué, y Quillota 39-29 a Los Andes. En la rueda de selección del viernes, se registraron los siguientes resultados: Viña ganó a Limache, 53-25; Quillota a San Felipe 47-38, y Quilpué a Calera 44-32.

EL CONCHALI PRUZZO ELIGIO SU DIRECTIVA

El Deportivo Conchalí Pruzzo, ha elegido la siguiente mesa directiva: presidente, señor Luis Escobar; vicepresidente, señor Osvaldo Vargas; secretario, señor Enrique Padilla; prosecretario, señor Sergio Contreras; tesorero, señor Humberto Pruzzo; protesorero, señor Humberto Lambert; director técnico, señor Aníbal Padilla.

Atletas del Stade Francais eligieron nuevo directorio

Recientemente la Rama Atlética del Stade Francais tuvo elección de directorio, el que quedó constituído así: Leonardo Kittsteiner Caviedes, director; Bernardo Ojeda Ojeda, subdirector; Fernando Cortés Rivera, secretario; Eduardo Pérez Cáceres, prosecretario; Nicolás Valenzuela Frías, tesorero; Pedro Guarra Trujillo, secretario de prensa; Miguel de Otto, asesor general; Hernán Taginni Guardarolli, sub asesor; Leonardo Kittteiner Caviedes, capitán de equipo.

JUGUETES
EL CONJUNTO MAS GRANDE QUE SE PRESENTA EN SANTIAGO
¡NO FALTA NADA!
VISITE LA EXPOSICION EN EL 2.o PISO
LA CASA QUE VENDE MAS Y MAS BARATO EN CHILE
CASA GARCIA

LOTEO La Blanca
Complete el progreso de la GRAN AVENIDA

Los sitios urbanizados del Gran Loteo La Blanca, en el Paradero 20 de La Gran Avenida, representan la mejor oportunidad del momento.

Sitios comerciales con FRENTE A GRAN AVENIDA.

Sitios urbanizados, con luz eléctrica, agua potable, pavimentos de concreto pagaderos en 60 cuotas iguales de $ 2.000.-

Sitios vendidos

Atención en el terreno y reserva de sitios.
Sábado de 3 a 7
Domingo
de 10 PM. a 13 PM. y de 3 PM. a 6 PM.

Richard y Donoso
Sin comisión
MONEDA 856 - 6º PISO - TEL. 81414 Y 81122.

Radiotelevisión Ltda.
....?

RECIBIMOS JUGUETES Y REGALOS

Hasta el 15 de diciembre recibiremos, de parte de comerciantes, industriales o particulares, juguetes y objetos para regalos, que sean de calidad, para su venta en nuestro grande y central local de Huérfanos esquina de Miraflores. Gran capacidad vendedora en nuestra Sección Bazar, y en los remates periódicos que se efectúan en nuestros salones. No cobramos bodegaje, ni gastos de propaganda.

Pronto pago. Tratar, de 6 a 8 P. M.

CASA NINOVE

Huérfanos 611 — Teléfono 32065

OCASIONES Y CALIDAD

Fábrica Militar de Vestuario y Equipo del Ejército

PROPUESTAS PRIVADAS

Llámase a propuestas privadas, que se abrirán en la Dirección de la Fábrica el día 21 de diciembre de 1952, a las 15.30 horas, por lo siguiente:

Cordel 5/16
Cordelillo N.o 6
Clavos de 3/4"
Clavos para tacos 1 1/2"
Clavos para tacos 1 1/4"
Clavos de 5/8"
Hebillas de 5/8"
Hebillas de 3/4"
Hebillas de 1 1/4"
Hebillas para pantalón
Pasadores de 0,70
Pasadores de 0,90
Pasadores para esquí.

Bases y especificaciones en la Sección Control de la Fábrica, Santo Domingo 3317, de 14 a 16 horas, todos los días.

LA DIRECCION

AVION Y VAPOR

¡A CUALQUIER PARTE DEL MUNDO!

TENEMOS EXPERIENCIA Y SERIEDAD PARA GARANTIZARLE UN BUEN VIAJE

CAMBIO de MONEDAS
Nuestro prestigio y responsabilidad son la mejor garantía que los viajeros pueden encontrar para cambiar sus monedas.

Agentes en todo el Mundo

VIAJES LITVAK
BANDERA 191 · FONO 62460 · SANTIAGO

¡Evite los intermediarios!

MALETAS
PORTADOCUMENTOS, etc. Compre directamente en la
FABRICA
MALETERIA MUNDIAL
21 DE MAYO 665

RELOJES DE OCASION
Suizos, de angla, 15 rubíes
PRECIOS REGALADOS
DESDE .. .. .. $ 820.—
Hasta .. .. 1.250.—
Damos tarjeta de garantía
RELOJERIA "ASMARA"
Pasaje Consistorial — Local 40
Entrada al pasaje, por Monjitas, entre San Antonio y 21 de Mayo

$ 1.200
HECHURAS
TRAJES SASTRE
de señora, trabajo fino
Arturo Prat 240

Óptica ROTTER
Despacho de recetas
EXATITUD Y PRECISION
HUERFANOS 1029

CALZADOS
CREDITOS
DAMAS CABALLEROS NIÑOS.- BOTAS CAMISAS CARTERAS
RELOJES
SAN DIEGO 1889

LIVIANA
RESISTENTE
ECONOMICA
BICICLETAS
Eiffel
MODELO 1953
CREDITOS
CASA MANDEL
ARTURO PRAT 740

FRAC
de finísima tela inglesa, talla 1.72, vendo en
$ 6.000.—
Compañía 1291
OFICINA 214

VISTASE CORRECTO
SIN PAGAR EL LUJO
MOISES JARA
SASTRE
Especialista en cuerpos difíciles, ofrece a Ud. magníficas
Hechuras a $ 1.500.-
Llévele su casimir a su nueva dirección:
SAN ANTONIO 15
(ALTOS)
FONO 84363

COBRE ACANALADO
PLANCHAS de 2 x 0,85 mt.
PRECIO $ 348.-
Especial para galpones, construcciones livianas. Techumbres en la costa.
"COPPERLYT"
Cóndor 1269 - Fono 62258

MORGAN
CAMIONETAS
CHEVROLET, pick-up 1951
CHEVROLET, pick-up 1950
BRADFORD, pick-up 1952
DE SOTO, Station Wagon . 1948
CROSMOBILE, Station Wagon . 1950
Revisadas y garantizadas durante 5.000 kilómetros de recorrido.
6 - 10 - 15
MESES PLAZO
A SOLA FIRMA
Compramos y pagamos más, por autos en buen estado
102 NATANIEL 102
ESQ. ALONSO OVALLE

CHERE AMIE
Modas.
PRIMICIAS DE LA TEMPORADA
SAN PABLO 2351
FONO 85159
también CREDITOS

Fábrica VADELL
DESDE $ 1.150.— Modelo infantil
Gran surtido en mesas 1/2 match, y reglamentarias, tipos: intemperie, contra plaqué y macizas de una pieza, plegables y desarmables. Ofrecemos para entrega inmediata.
ARTURO PRAT 571 - TEL 80788

RELOJES SUIZOS
CON SOLO $ 300.-
Saldo facilidades
RELOJERIA GABOR
SABADO, ABIERTO TODO EL DIA
ESTADO 91-5° PISO OF. 501
AL LADO DE LA BOTICA PETRIZZIO · FONO 69497

TEMPORADA DE VERANO
EN VINA
Se arrienda casa amoblada: living, comedor, cuatro dormitorios, pieza empleada, dependencias, teléfono. Un paso playas Casino y movilización.
Dirigirse:
SARA DE CARRENO
Von Schroeders 165 - Tel. 81370

E. HINZE
BARRACA DE FIERRO
CHACABUCO 61
FONOS: 30360 - 37019
Fierro

OCASION

Faldas, desde .	$ 150.—
Blusas de seda	140.—
Poleras Quo Vadis	50.—
Chalecos de niños	90.—
Chalecos señoras	100.—
Seda floreada mt	118.—
Organza	110.—

UNIVERSAL
AV IRARRAZAVAL 440
TEXTIL LTDA.

PROPUESTA PUBLICA

Se solicitan ofertas por
DROGAS Y PRODUCTOS QUIMICOS
para importación directa, para el día 5 de enero de 1953, a las 16 horas.
Bases y antecedentes en el Departamento Central de Compras de la Beneficencia, Avda. Matta 644, Santiago

EL JEFE

RELOJERIA Y JOYERIA **ITALIANA**
... 382 — FONO 80474
RELOJES SUIZOS
MODELOS EXCLUSIVOS
en relojes pulsera oro 18 Kts. Variado surtido en joyas finas. COMPOSTURAS GARANTIZADAS POR TECNICO SUIZO
FACILIDADES SIN RECARGO
SOLICITE UN CREDITO

MUNICIPALIDAD DE RENCA
REMATE PUBLICO
El viernes 28 de noviembre, a las once horas, se rematará lo siguiente:
UNA YEGUA CUYANA
UNA AMBULANCIA MARCA CHEVROLET, MODELO 1942, motor en buen estado, fácil transformar en Station Wagons, y OTRAS ESPECIES EXCLUIDAS DEL SERVICIO.
PAGO AL CONTADO
Verlas, diariamente en I. Municipalidad (Plaza Blanco Encalada), de 9 a 12 y de 15 a 17 horas.
AMELIA REYES PINTO, Secretrio.

MODAS "HONET"
CREDITOS
TRAJES SASTRE — VESTIDOS, CHAQUETONES Y ABRIGOS
GRAN SURTIDO
Hechuras seleccionadas.
SAN PABLO 960 (INTERIOR) FRENTE MERCADO

CEMENTERIO GENERAL

Se notifica a los descendientes de los dueños de las sepulturas N.o 2105, de don Francisco Moya, y N.o 2106, de don Bernardo Cádiz, que a esta fecha se encuentran desocupadas y abandonadas, que han quedado afectas a lo dispuesto en el art. N.o 11 del Reglamento del establecimiento, advirtiéndoles que si en el plazo de dos meses, contados del 25 de octubre de 1952, no regularizan su dominio, quedarán a disposición de la Dirección del Cementerio.

EL DIRECTOR

REINAS
Lucirán más hermosas y ahorrarán un gasto innecesario; arrendando trajes en
"CASA UTIL"
Hay bellas creaciones en trajes de primera comunión para niños y niñitas
"CASA UTIL"
SAN ISIDRO 618 - FONO 36953

MUEBLES
DE GRAN OCASION

$ 4.800.— LIVING Reina Ana, con cojines	
$ 4.900.— LIVING normando, tapizado en brocato, tallado a mano	
$ 8.600.— LIVING normando, francés, de gran calidad, diseño especial	
$ 4.500.— BUFFET con vitrina y espejo, recia mesa, 6 sillas tapizadas	
$ 8.500.— ROPERO 3 cuerpos, arrodonado; cómoda, emperatriz 2 veladores	
$ 11.000.— COMEDOR normando, 8 piezas, lingue o placa.	
$ 19.500.— DORMITORIO normando, 10 piezas, lingue macizo.	

657 — Nataniel — 657
NO TENEMOS SUCURSAL

YOLI MODAS
PRESENTA
sus nuevos modelos en
VESTIDOS DE FIESTA
SOLERAS
CHAQUETONES
TRAJES SASTRE
BATAS FLOREADAS
CREDITOS
SAN DIEGO 912
RECORTE ESTE AVISO QUE VALE $100.-

SASTRERIA
Juan José Jara
Hechuras finas
$ 1.500.—
Especialidad para cada uniformación.
Atiendo en mi nuevo local
21 DE MAYO 617
2.o PISO — LOCAL 7
(Edificio Nuevo)

HELADERAS
FACILIDADES SIN PIE
METALUX
MONJITAS 843 ENTRE PISO-

NOVIOS
ARGOLLAS
SIN SOLDADURA
ULTIMA NOVEDAD

Oro 9 kilates . . $	600.—
Oro 14 kilates .	930.—
Oro 18 kil. Ctes.	1.380.—
Oro 18 kilates, gruesas	1.600.—

El par, grabadas y selladas
Unico fabricante en Chile:
JOYERIA
FCO. BLEIHOLDER
BANDERA 268 — Santiago
Reembolsos a provincias enviando previamente la mitad del valor.

Atención HELADEROS!
MAQUINAS PARA BARQUILLOS
$ 3.950.-
SE VENDEN EN
AVDA. PARAGUAY 451
DEPTO. 1
FRENTE AL CERRO SANTA LUCIA

VISITE LA
OPTICA CHILENA
Para su receta de médico oculista, 30 años en el ramo le garantizan sus anteojos.
SANTO DOMINGO 832
FONO 32071

LAPICERAS a BOLILLA
Cabot M.R.
ESCRIBE MAS Y MEJOR

MEDIAS NYLON
DEL FABRICANTE AL CONSUMIDOR
MEDIAS nylon, duraderas, par . . . . $ 100.—
MEDIAS nylon, calidad extra, par . $ 115.—
MEDIAS nylon, 15 Denier, finas, par $ 130.—
MEDIAS nylon, finísima, costura negra y tono, par . $ 145.—
MEDIAS nylon, talón café y negro, par, $ 140 y . . . . . $ 150.—
MEDIAS 60 Gauge "Labán", costura negra y a tono . . $ 170.—
Despachamos contra reembolso a provincias, el Inform. Mínimum, 3 pares. Abrigos
CARMEN 257
(ESQ. ROOT)

EL ZURCIDOR ITALIANO
RENUEVA su ROPA DETERIORADA
VIRADOS PERFECTOS
TODA CLASE DE ARREGLOS
TRANSFORMACIONES
ZURCIDOS INVISIBLES
Y LIMPIADOS EN SECO
SERVICIO A DOMICILIO
AHUMADA 312 FONO 62968
LOCAL 39 • SUB-SUELO

Fca. de SERPENTINAS · CHALLAS
MASCARAS · NARICES
Todo artículo de carnaval
ROLLOS PARA MAQUINAS SUMADORAS
SERVILLETAS de PAPEL y SAQUITOS
CUERDAS y ENTORCHADOS
GORBEA 2746
FABRICA E. CALVO G.
TELEF. 92846 - 57860

Pianos
IMPORTADOS
PIANOS DE CALIDAD
CONSULTE PRECIOS Y FACILIDADES
P. GALLYAS
MERCED 617
FONO 33491

PROPUESTA PUBLICA N.o 1
Servicio de Explotación de Puertos
Solicitanse propuestas públicas para proveer al Servicio de Explotación de Puertos, Administración del Puerto de San Antonio, el siguiente material:
176 vigas R. P. de 12" x 12" x 5 mts.
88 vigas R. P. de 12" x 8" x 4 mts.
650 Tablones R. P. de 3" x 12" x 4 mts.
Las propuestas se abrirán el 11 de diciembre de 1952, a las 16 horas, en la Intendencia de Puertos, Plaza Justicia N.o 45, piso 7.o, Of. N.o 709, Valparaíso, ante los interesados que concurran.
Bases y antecedentes, pueden solicitarse en la Secretaría de la Junta Económica del Servicio, o a Casilla N.o 132-V, Valparaíso.
EL INTENDENTE DE PUERTOS.

$72 por 10 pagó nuestro favorito Quinteto

Quinteto, favorito de LA NACION, ganó la carrera central de la Palma, el premio "Felipe Urzúa Souper", sobre 1.200 metros, y pagó 72 pesos por boleto de diez. El hijo de Cuarteto venció al galope a Ordan y otros nueve especialistas para la pista y distancia, montado por L. Pérez.

La partida se dió en buenas condiciones, y Afónico arrancó de inmediato al frente, seguido por Palizada y Arrogante, con Ordan. Lector y Frito en los lugares siguientes, y Cholo al fondo. Más adelante, Ordan relevó a los punteros, quedando en su siga Lector, Frito e Insólito, con los demás sin colocaciones definidas. La carrera siguió su desarrollo en la forma antedicha hasta la proximidad del último codo, donde apuró Lector y quedó en punta, seguido por Ordan, Frito, Insólito y Quinteto, con Cholo siempre en último término.

No hubo nuevos cambios y el pensionista de Vodanovic entró con leve ventaja sobre sus rivales a la tierra derecha, donde no tardó en avanzar Quinteto, el cual pasó adelante frente a las galerías, asegurando allí mismo su triunfo. En efecto, al final se limitó a galopar cómodamente delante de Ordan, al cual terminó derrotando por tres y medio cuerpos. El tercer lugar a pescuezo, lo mantuvo Lector, delante de Insólito, Morocha y Afónico. Último, Cholo.

Así ganó nuestro favorito SOBRESALTO ($ 115 por 10), la carrera inicial del Hipódromo Chile. Dominó por nariz a Sambuca, bien conducida por S. Quezada.

NOTICIAS DEL COMISARIATO DEL HIPODROMO CHILE

Se multó en $ 200 a J. Riquelme por presentarse sin sus aperos autorizándose a H. Vargas para conducir a Amago. Se autorizó a J. Aguilera C. Giráldez y Edo. Soto para correr hoy, postergando sus trabajos, dejándose expresa constancia que será última vez que se concede esta clase de autorizaciones. Se ordenó el retiro de Fontbock en la primera carrera y de Premudoso en la segunda por haber pasado con claudicaciones por el Servicio Clínico Previo.

PRIMERA CARRERA.— Reclamó I. Núñez (Zedeira) contra R. Aguilar (La Pituca) por cargar a 300 metros de la meta. Desestimado.

Dieron cuenta: I. Núñez que Zedeira no respondió, y H. Vergara en la partida. Se multó en $ 200 a O. Jaña (Chacarita) por no preocuparse a formular su reclamo oportunamente.

SEGUNDA CARRERA.— Reclamaron R. Parada (Avezado) y R. Madariaga (Sunday) contra V. Alvear (El Pelucón) por cargar a poco de partir y a 250 metros de la meta respectivamente, e I. Núñez (Trofeico) contra J. Arriagada (Gigantesco) por abrirlo entre los 900 y los 600 metros. Se suspendió a V. Alvear por cuatro reuniones y se notifica al preparador de Gigantesco que lo corra con rodela.

Dieron cuenta: V. Ordóñez que Flamenco se fué de punta en la partida y en los 900 metros, y C. Benavides que César tuvo contratiempos en la partida y después se cargó notificándose a su preparador que lo adiestre para correr.

TERCERA CARRERA.— Reclamaron J. Pizarro (To Day) contra B. Moreira (Fond de Cave), éste contra J. Pombet (Uruguay) y éste contra A. Poblete (Pinino) por cargar en los 900 metros. Se multó en $ 200 a A. Poblete.

Se ordenó el retiro de Rulengo en la quinta carrera por haber pasado por el Servicio Clínico Previo con una claudicación, y se autorizó a J. Atala para correr a Agramante en vez de R. Parada.

CUARTA CARRERA.— Reclamaron E. Márquez (El Mirlo) contra J. Escobar (Comodiablo) y éste contra R. Contreras (Espléndido) por cargar en la partida y a 200 metros de la meta respectivamente, y O. Giráldez (Osvaldo) contra M. Guerrero (Huala) por cargar a 100 metros de la meta. Desestimados.

Dieron cuenta: I. Núñez que a Lely se le soltó el número de la cabezada V. Alvear que a Camelia mañoseó en la partida; L. E. Valencia y R. Galaz que Mano a Mano y Médano quedaron rezagados en la partida, y L. Pérez que Jeanne Maddou tuvo contratiempos en la partida declarando su preparador que no quedó conforme con su carrera y exhibió el juego hecho.

El Juez de Partida indultó a Batista y Mordaza.

CARRERA DE ELIMINACION. — Se adjudicó al Ejército el caballo Tapete, y al Club Hípico de Pelusas, Cariño, Vaquerito y Lujoso.

QUINTA CARRERA.— El Juez de Partida suspendió por cuatro reuniones a Santa Rosa, Noca, La Novia, y notificó a los preparadores de Taitú y Chanili que los adiestren para partir. El mismo funcionario suspendió por cuatro reuniones a Mano a Mano, en la cuarta carrera.

Reclamaron O. Giráldez (Faldilla) y G. Silva (Brígida) contra I. Núñez (Flamarión) por cargar en los 900 mts. y al entrar a tierra derecha, respectivamente; H. Galaz (Noca) contra J. Atala (La Novia) por cargar en la partida y en los 500 metros, y L. Pérez (Bárbara) contra V. Alvear (Sarrenta) por cargar en los 600 metros. Desestimados.

Dieron cuenta: Jn. García y J. Alvarado que Gamín y Chau quedaron rezagados en las primeras distancias; R. Madariaga que Chimbarongo no respondió; O. Olivares que Taitú vino mañoseando, y V. Ordóñez que Punta Arenas se cargó a los palos.

SEXTA CARRERA. — Reclamaron J. Ortiz (Ordán) contra J. Pizarro (Lector) por cargarlo al entrar a tierra derecha y contra V. Ordóñez (Insólito) por gritar a Pizarro en el mismo punto para que se cerrara; Pizarro contra Ortiz por molestarlo a 200 metros de la meta, y Jn. García (Arrogante) contra J. Olivares (Morocha) por cargar en la curva. Desestimados.

Dieron cuenta: M. Guerrero que Cholo no respondió por lo que no pudo cumplir las instrucciones de correr colocado, y J. Olivares que Morocha no respondió.

SEPTIMA CARRERA.— Reclamaron P. Flores (Mahatma) y G. Silva (Sampaio) contra M. F. Silva (Chinganera) por cargar en las primeras distancias; J. S. Olivares (Voltaire) contra B. Moreira (Conraditó) y éste contra R. Madariaga (Belinda) por cargar en los 900 metros. Desestimados.

Dieron cuenta: F. Silva que Chinganera no respondió en toda la carrera; G. Silva que Sampaio reventó en sangre; M. Guerrero que Heidelbis partió desmelorado, y O. Olivares que Jorito se fué de punta en la curva.

Se presentaron ante la Junta de Comisarios los jinetes E. Muñoz y Jn. González que rodaron en la octava carrera del 2 de noviembre conduciendo a Conde Rufino y La Tocora, cuya investigación estaba abierta hasta oír a los jinetes accidentados. Con lo informado por ambos jinetes y lo expresado en su oportunidad por el Juez de Cancha del sector, se acordó suspender por cinco reuniones al jinete O. Olivares que corría a Gran Lord, el cual al no conservar su línea en las primeras distancias, produjo un agrupamiento de caballos motivando la rodada de E. Muñoz, no aplicándose mayor sanción a Olivares por haber sido cargado en la partida misma.

OCTAVA CARRERA.— Reclamaron C. Farmer (Andaluz) contra H. Vergara (Mampara) y éste contra aquél por cargarse entre los 900 y los 600 metros. Se suspendió a H. Vergara por una reunión.

O. Chamorro dió cuenta que Temperante partió mal. Se autorizó a O. Chamorro para correr a Peleador en vez de G. Silva, y a L. E. Valencia para correr a Don Ramón.

NOVENA CARRERA.— Reclamaron Jul. González (Sunlizht) contra A. Díaz (Alentada) y J. Pizarro (Jalvón) contra M. Ocampo (Annegrette) y contra I. Núñez (Carambolero) por cargar en la partida; A. Díaz (Alentada) contra E. Soto (Don Miguel) e I. Núñez (Carambolero) contra O. Olivares (Can) por cargar en los 900 metros; y M. Ocampo (Annegrette) contra F. Gatica (Snow Ball) por cargar a 50 metros de la meta. Desestimados.

Dieron cuenta: Edo. Soto que Don Miguel se mancó; L. E. Valencia que Don Ramón vino cambiando de mano; O. Olivares que Can no respondió y su preparador que no quedó conforme con su carrera, y F. Silva que Mossabelle partió rezagada. Se notifica a los preparadores de Mossabelle y Annegrette que las adiestren para partir.

DECIMA CARRERA.— Reclamó M. Guerrero (Polanco) contra C. Giráldez (Antinea) y contra P. Bustos (Nuky) por cargar en la curva. Casuales.

Dieron cuenta: P. Bustos que Nuky tuvo contratiempos en la partida, y el preparador de Antinea que no quedó conforme con su carrera.

LLEGADAS DE LOS HANDICAPS. — Cuarta carrera: Más Suerte, fácil.

Sexta carrera: Quinteto, fácil.

Novena carrera: Lacero, fácil.

Demás carreras: normales, exigidos.

EN JAQUE GANO LA SERIE DE 1.400 METROS

En Jaque ganó fácilmente la séptima carrera de la mañana, 2.a serie, sobre 1.400 metros.

Galán y Cuautemoc salieron desde temprano, porfiando por el primer lugar, quedando a continuación Ardilla, En Jaque y Sampaio, con Heidelbis al fondo, lugo de haber arrancado con desventaja. Al final de la recta opuesta, Cuautemoc estaba libre al frente, seguido por Galán, mientras Ardilla y En Jaque, actuaban en los lugares siguientes, con Heidelbis y Chinganera al fondo.

En el tramo de entrecodos, Ardilla pasó a seguir al puntero, colocándose tercera En Jaque, y sin otras alternativas, la prueba siguió desarrollándose hasta el derecho. En este terreno, En Jaque avanzó por la tercera línea, y en acción fácil dominó a sus rivales al final de las tribunas, llegando a la raya con dos cuerpos de ventaja sobre Cuautemoc, Tercera, a dos y medio, se mantuvo Ardilla, delante de Sampaio, Heidelbis y Jorito. Última, Chinganera.

SUNDAY Y VIOLON SALIERON DE PERDEDORES EN EL HIPODROMO

Sunday, favorito nuestro, contando con los honores de la primera cotización, logró salir de perdedores en fácil acción final, postergando a El Pelucón, Preámbulo y Primoroso.

Abierto el campo, Sunday apareció al frente del grupo, cortándose dos cuerpos delante de El Pelucón, y más atrás, Zino, Preámbulo, Gigantesco y Primoroso, muy agrupados. Último corría Grandford.

En la forma señalada llegó el lote a la recta, y El Pelucón alcanzó a igualar a Sunday, molestándose mutuamente con el favorito, pero este último logró desprendérsele en los tramos finales y logró la sentencia cuando tenía 1 1/2 cuerpo a su favor. Tercero, a 6 cuerpos, Preámbulo, cuarto el debutante Primoroso, quinto Fiasco y sexto Zino. Último Grandford.

COMPLETA DOBLONA MUÑOZ GUZMAN.— En la tercera carrera, serie para potros perdedores en la distancia de 1.200 metros obtuvo su primer triunfo el potrillo Violón, con el que el comandante Carlos Muños G., completó una muy celebrada doblona que había empezado con Sunday.

Después de breve espera en las cintas, el juez les dió salida y Equisetum apareció en el extremo delantero y haciéndose su juego alcanzó a poner hasta seis cuerpos delante de Peloponeso, Occidente, Violón y Hasparren. Último Font de Cave. El puntero llegó a la recta con ventaja apreciable a su favor, y se mantuvo con brios que hacían creer en su triunfo hasta faltando cien metros para la raya, pero ahí dió demostraciones de cansancio y en violenta atropellada final Violón le dió alcance, y lo superó por medio cuerpo a la llegada. 3.o, a 4 cuerpos, fué Occidente; 4.o Bailen; 5.o Hasparren; 6.o Los Leones; 7.o Truce. Último Uruguay.

Sobresalto ($115); El Rodeo y Sagar ($244) ganaron en los otros handicaps palmeños

Para nadie fué sorpresa que la reunión palmeña se iniciara con buen dividendo, éste corrió de cuenta de nuestro favorito Sobresalto que se impuso en estrecho final abonando un sport superior a los cien pesos.

A los pocos metros corridos Llorosa dirigía las acciones distanciada tres cuerpos delante de Chacarita, y más atrás accionaban Sobresalto, Amago y Portador, y última Mignón. En las cercanías del último codo Sobresalto se ubicó segundo, y en la recta, le dió alcance cuando enfrentaban las populares, recibiendo de inmediato el ataque de Sambuca que lo emparejó, yéndose ambos en reñido final hasta la misma raya, resolviéndose la llegada por fallo fotográfico a favor de Sobresalto por media nariz. Tercero Huape; cuarta Llorosa; quinta Chimarrita; sexto Amago, y último, Mignón.

EL RODEO EN LA QUINTA

Por el triunfo de nuestro favorito El Rodeo, se resolvió la quinta carrera de la mañana, octava serie de los handicaps sobre 1.200 metros.

Dada la señal, Bárbara apareció en punta seguida por Sarrenta, El Rodeo, Flamarión, Brígida y Faldilla, con La Novia al fondo, debido a que partió mal. La carrera siguió su desarrollo en la forma anotada hasta la proximidad de la curva, donde Sarrenta igualó a Bárbara, y sin nuevos cambios de importancia, el lote se vino a la tierra derecha.

Sarrenta quedó en punta frente a las galerías, pero pronto recibió el ataque de El Rodeo, el cual descontando diferencias con mucha seguridad pudo doblegar sobre la misma meta a la pensionista de Muñoz por nariz. Tercera entró Punta Arenas, a pescuezo, delante de Brígida, que dejó lo mejor de sus energías mañoseando en las huinchas. Quinta Bonanza, delante de Campo Basso y Gamín. Última la Novia.

SAGAR EN LA OCTAVA

Sagar, muy bien colocado en el handicap, se impuso con cierta facilidad en la octava carrera de la mañana, sexta serie de la prueba sobre 1.200 metros. El de Orelliana pagó 244 pesos por boleto.

Andaluz salió adelante a los pocos metros corridos, perseguido par Mampara, Lincoyan, Yanacona y Sagar, con Temperante último. Cortado un claro sobre sus rivales el puntero siguió a la curva final, donde Lincoyán pasó a perseguirlo, mientras Sagar que galopaba al lado de sus adversarios quedaba encima de los punteros, en tercer lugar.

En tierra derecha Lincoyán dominó al puntero, pero de inmediato apareció por dentro Sagar, el cual al simple maquineo de su jinete, dominó al hijo de Filibustero, terminando la carrera con dos cuerpos de ventaja sobre él. El tercer lugar a medio cuerpo lo obtuvo Quinda, delante de Yanacona, Nino, Andaluz y San Blas. Último, Temperante.

PRIMERA, QUINTA Y OCTAVA DEL CHILE

MAS SUERTE, DIO GRAN SPORT EN LA 4.a: 265 x 10

Más Suerte se encargó de dar serio mandoble a la cátedra, al imponerse en la cuarta carrera de la mañana, superando en la llegada a Qué Feliz, Irawady y Huala. La pensionista de Castro que había llegado sexta en su anterior actuación, pagó 265 por cada 10.

Cuando se dió la largada, Irawady lucía sus colores en el puesto de peligro cortada un cuerpo delante de Huala y más atrás venían Costa Verde, Qué Feliz y Más Suerte, las restantes muy desgranadas con Mano a Mano y Médano en los últimos lugares.

En las cercanías de la curva Más Suerte fué apurada y se ubicó tercera y en la recta no tuvo mayor dificultad para adelantarse a las punteras y seguir en demanda de la sentencia en cómoda acción, llegando a la raya cuando tenía cuatro cuerpos de ventaja sobre Qué Feliz. Terceras a medio pescuezo Irawady y Huala, que empataron; 5.o Osvaldo; 6.o Espléndido. Última, lejos, Portadora.

Sr. Profesional...

Ud. puede comprar una oficina en Estado esq. Agustinas, desde

$ 324.000.–

pagando $ 10.000 al contado

$ 32.400.— a 90 días.

Saldo en 13 trimestres, de $ 21.661.53 c/u.

(aproximadamente con $ 7.000.— mensuales)

Soc. Inmobiliaria Sn. Martín S. A.

Agustinas 1055 4.o piso of. 1 fono 84727

RESULTADOS GENERALES DE LAS CARRERAS DE AYER EN EL H. CHILE

PRIMERA CARRERA. — Premio "RUSO". — (Décima Serie). — 1,200 metros. — 35,000 pesos al primero.—

	G.	P.
1.o SOBRESALTO, 53,5 kilos; S. Quezada, por Cockney y Salta II, del señor Bernardo Zegers	4168	2182
2.o Sambuca, 50; E. Márquez	6300	3880
3.o Huape, 51; C. Farmer	4807	2163
4.o Llorosa, 50; O. Olivares	11816	5395
5.o Chimarrita, 49,5; L. Vargas	1335	731
6.o Amago, 48; J. Riquelme	2332	1064
Pecos Bill 53,5; T. Vergara	5009	2236
La Pituca 53; R. Aguilar	632	336
Portador 53; J. Escobar	190	116
Artista 51,5; H. Pereira	2453	1227
Ruilante 50,5; Jn. García	3153	1601
Zedeira 50,5; Ig. Núñez	6876	2865
Chacarita 49; O. Jaña	4738	1853
Legendario 49; G. Meza	3390	924
Mañera 48,5; M. Catalán	2593	1394
Armadora 48; M. Henríquez	176	109
Interés 46; P. Bustos	3889	1233
Ult. Mignon 47; V. Alvear	119	143
	62386	29163

Ganada por una nariz; el 3.o a dos cuerpos 1/4.— Tiempo: 1.15.— Retirados: Comoro y Punthook.— Preparador: M. Amava.

DIVIDENDOS: $ 115 y $ 33; $ 21 y $ 33.—

SEGUNDA CARRERA. — Premio "RADIUM". — (Serie B). — 1,200 metros. — Para potrillos de tres años, nacidos en Chile, no ganadores. — Premio: 50,000 pesos al primero.—

	G.	P.
1.o SUNDAY, 56 kilos; R. Madariaga, por Sundogger y Westfalia, del señor Carlos Garcés	14071	4116
2.o El Pelucón, 54; V. Alvear	9589	4511
3.o Preámbulo, 52; L. Carrasco	2403	1181
4.o Primoroso 56; J. Guajardo	1106	407
5.o Fiasco, 56; F. Flores	7116	2644
6.o Zino, 54; A. Díaz	4608	2338
Avezado 56; R. Parada	3838	2090
César 52; C. Benavides	232	138
Comosel 55; O. Olivares	1234	610
El Disco 52; Foo. Díaz	65	36
Flamenco 56; V. Ordóñez	3850	1950
Gigantesco 52; J. Arriagada	2609	1211
Hinder Boy 52; B. Moreira	1737	1088
Salamero 52; P. Hustos	1686	865
Trifásico 52; A. Rojas	356	115
Tropical 55; Ig. Núñez	4076	1244
Ult. Granford 54; Jn. Pizarro	413	291
	58981	25636

Ganada por un cuerpo y medio; el 3.o a seis cuerpos.— Tiempo: 1.14 3/5.— Retirados: Prondoso, Hold Up y Jalés.— Preparador: C. Muñoz G.

DIVIDENDOS: $ 32 y $ 18; $ 17 y $ 38.—

TERCERA CARRERA. — Premio "RADIUM". — (Serie A). — 1,200 metros — Para potrillos de tres años, nacidos en Chile, no ganadores. — Premio: 50,000 pesos al primero.—

	G.	P.
1.o VIOLON, 56 kilos; R. Madariaga, por Jail y Viola, del señor Guillermo Jiménez	8383	3112
2.o Equisetum, 54; M. Catalán	12835	4569
3.o Occidente, 52; V. Alvear	8370	3458
4.o Bailén, 56; G. Silva	13009	4338
5.o Hasparren, 52; J. L. Silva	1689	1618
6.o Los Leones, 56; Ig. Núñez	14081	6887
Alentado 55; R. Silva	1454	378
Esperado 56; R. Parodi	5782	2402
Fond de Cave 54; B. Moreira	1995	1088
Pejerrey 56; C. Giráldez	4435	2179
Peloponeso 56; J. E. Bravo	4264	2193
Pinino 56; A. Poblete	1932	1081
To-Day 55; Jn. Pizarro	8196	4964
Truce 52; H. Pereira	1285	678
Ult. Uruguay 52; Jn. Pombet	264	161
	84254	37383

Ganada por medio cuerpo; el 3.o a cuatro cuerpos.— Tiempo: 1.14 2/5.— Retirados: Comodato, El Esfuerzo, Nidal y Soy Patriota.— Preparador: C. Muñoz G.

DIVIDENDOS: $ 101 y $ 39; $ 33 y $ 28.—

CUARTA CARRERA. — Premio "RUSO". — (Novena Serie). — 1,300 metros — 35,000 pesos al primero.—

	G.	P.
1.o MAS SUERTE, 48,5 kilos; O. Allende, por Qué Más Quiere y Suertera, del Stud "Dibujante"	3009	1408
2.o Qué Feliz, 53; V. Ordóñez	14912	4245
3.o Huala, 52,5; M. Guerrero	9367	4030
4.o Irawady, 51,5; M. F. Silva	9946	4160
5.o Espléndido, 54; R. Contreras	11205	4397
6.o Lucuya, 48; R. Madariaga	10776	4863
Lely 56; Ig. Núñez	409	195
Camelia 55; V. Alvear	6985	2809
Mano a Mano 55; L. E. Valencia	1187	441
Médano 50; H. Galaz	1424	937
Osvaldo 49; C. Giráldez	111	88
Bien Spear 52; G. Carrasco	1031	480
Ult. Portadora 49,5; M. Catalán		
	104027	44750

Ganada por cuatro cuerpos; los terceros, a medio pescuezo en empate.— Tiempo: 1.15.— Preparador: Benevé y Panorama.— Preparador: Luis Castro.—

DIVIDENDOS: $ 265 y $ 54; $ 30. Placé de Huala, $ 19; placé de Irawady, $ 17.—

CARRERA DE ELIMINACION. — 1,200 metros. —Premio: 30,000 pesos al primero.—

	G.	P.
1.o TAPETE, 41 kilos; C. Benavides, del Stud "Sarita".		
2.o Cariño, 41; G. Martínez.		
3.o Vaquerito, 41; B. Sandoval.		
4.o Lujoso, 41; G. Meza.		
Fagot 41; E. Quiroga.		
Idaho 41; L. Vargas.		
Incendio 41; A. Rojas.		
Riebranco 41; Jl. Leva.		
Cataplico 56; R. Pizarro.		
Vía Sur 53; C. Zúñiga.		

Ganada por cuatro cuerpos; el 3.o a medio cuerpo.— Tiempo: 1.17.— Retirados: Barcrisline, Don Verja, Piano y Brillant. — Preparador: Edo. Rodríguez.

QUINTA CARRERA. — Premio "RUSO". — (Octava Serie). — 1,200 metros. — 35,000 pesos al primero.—

	G.	P.
1.o EL RODEO, 49 kilos; Edo. Soto, por Scots Guard y Fiesta, del Stud "Almendral"	18465	8222
2.o Sarrenta, 51; V. Alvear	16281	5542
3.o Punta Arenas, 46; V. Ordóñez	14472	6189
4.o Brígida, 53; G. Silva	11690	5723
5.o Bonanza 52,5; A. Díaz	8489	3551
6.o Campo Basso, 54; R. Silva	11339	4317
Santa Rosa 57; Jn. Espinosa	1573	894
Bárbara 54; L. Pérez	3269	1314
Taitú 53,5; O. Olivares	6373	2605
Flamarión 54,5; Ig. Núñez	14391	5524
Noca 49; H. Galaz	609	239
Faldilla 53; O. Giráldez	6590	2777
Gamín 52; Jn. García	1874	722
Chau 50; J. Alvarado	1768	872
Chimbarongo 50; R. Madariaga	7696	3271
Chanili 49; P. Bustos	4025	1997
Ult. La Novia 53; J. Atala	2801	1431
	131707	55375

Ganada por una nariz; el 3.o a un pescuezo.—Tiempo: 1.14.— Retirados: Ugolina, Granado, Copetón y Rulengo.— Preparador: Alvaro López.

DIVIDENDOS: $ 55 y $ 19; $ 21 y $ 22.—

SEXTA CARRERA — Premio "FELIPE URZUA SOUPER". — (Carrera Especial). — 1,200 metros. — 70,000 pesos al primero.—

	G.	P.
1.o QUINTETO, 55 kilos; L. Pérez, G. por Cuarteto y Rucalhue, del Stud "Viñamarino"	18130	6726
2.o Ordán, 57; J. Ortiz	7794	1869
3.o Lector, 49; Jn. Pizarro	13488	6564
4.o Insólito 49; V. Ordóñez	5970	2570
5.o Morocha, 54,5; J. Olivares	33832	8984
6.o Afónico, 53,5; C. Giráldez	26753	9827
Frito 53; A. Poblete	1304	2928
Algarrobal 49; M. F. Silva	10004	4752
Palizada 49; G. Silva	13617	4821
Arrogante 47,5; Jn. García	9437	2842
Ult. Cholo 45; M. Guerrero	14823	5872
	171213	58155

Ganada por tres cuerpos y medio; el 3.o a medio cuerpo.— Tiempo: 1.11 4/5.— Retirados: Gudari y Dajeio Solo.— Preparador: Julio Castro R.

DIVIDENDOS: $ 72 y $ 25; $ 62 y $ 25.—

SEPTIMA CARRERA. — Premio "RECUA". — (Segunda Serie). — 1,400 metros. — 40,000 pesos al primero.—

	G.	P.
1.o EN JAQUE, 55 kilos; L. Espinoza, por Jail y En Avant, del Stud "Anita"	17465	5376
2.o Cuautemoc, 49; C. Farmer	3675	3027
3.o Ardilla, 49; V. Ordóñez	9589	3312
4.o Sampaio, 50; G. Silva	16098	5455
5.o Heidelbis, 48; M. Guerrero	19274	6104
6.o Belinda, 49; R. Madariaga	31386	6508
Galán 50; Jn. Espinosa	273	172
Mahatma 50; P. Flores	9103	2720
Pedal 50,5; A. Poblete	16313	4319
Voltaire 56,5; J. Olivares	2118	733
Orineco 53; M. Ocampo	2988	1141
Jorito 50; O. Olivares	8531	2372
Conradito 46; B. Moreira	4589	1489
Ult. Chinganera 54; M. F. Silva	12113	5416
	142161	48044

Ganada por dos cuerpos; el 3.o a dos cuerpos y medio.— Tiempo: 1.28.— Retirados: Zahori, Letario, Malalú, Barbarosa, Dumbo y Pildorín.— Preparador: A. Bulleró.

DIVIDENDOS: $ 65 y $ 28; $ 31 y $ 48.—

OCTAVA CARRERA — Premio "RUSO". — (Séptima Serie). — 1,200 metros. — 35,000 pesos al primero.—

	G.	P.
1.o SAGAR, 54 kilos; A. Díaz, por G. S. Francisco y Latina, del Stud "Manquehue"	5201	1910
2.o Lincoyan, 50; Ig. Núñez	44248	11143
3.o Quincha, 53; G. Silva	27863	8657
4.o Yanacona, 52; P. Bustos	11474	5749
5.o Nino, 51; L. Pérez	5039	1762
6.o Andalúa, 52; C. Farmer	4574	1702
Marinda 54; J. Ortiz	4548	1899
San Blas 54; A. Poblete	13261	4782
Agramante 52; J. Atala	6515	2111
American Maid 53; R. Parodi	3744	1342
Camacho 52; O. Olivares	1290	728
Glad Boy 52; M. Valenzuela	1813	950
Calidad 52; M. F. Silva	9294	2572
Colchita 51; Edo. Soto	1595	332
Mampara 52; H. Vergara	11499	4598
Acapulco 51; V. Ordóñez	4634	1803
La Coppella 49; F. Gatica	4023	1631
Ult. Temperante 53; O. Chamorro	5158	1850
	165823	52269

Ganada por dos cuerpos; el 3.o a medio cuerpo.— Tiempo: 1.13 2/5.— Retirados: Salitre, Pilmaiquén, Genético y Rieta.—Preparador: L. A. Orellana.

DIVIDENDOS: $ 244 y $ 46; $ 18 y $ 18.—

NOVENA CARRERA. — Premio "RUSO". — (Sexta Serie). — 1,200 metros. — 35,000 pesos al primero.—

	G.	P.
1.o LACERO, 51 kilos; L. Pérez, por Latigazo y Cebollita, del Stud "Lacero"	23869	8008
2.o Crambolera, 52,5; Ig. Núñez	6329	3482
3.o Snow Ball, 48; F. Gatica	7847	2535
4.o Alentada, 54; A. Díaz	9308	3875
5.o Annegrette, 53; R. Carrión	23267	7745
6.o Suspicaz, 51,5; M. Guerrero	2577	816
Don Miguel 56; Edo. Soto	14340	4859
Mossabelle 55; M. F. Silva	944	254
Can 54,5; O. Olivares	27199	9132
Retamo 54; L. Espinoza	5613	3093
Capitanía 53; E. Márquez	268	95
Sunlight 53; Jl. González	825	307
Cadrilla 52; Jn. García	289	183
Don Ramón 52; L. Valencia	20108	8343
Peleador 52; O. Chamorro	4848	1825
Ult. Patinador 51,5; J. Atala	5539	1750
	154630	49048

Ganada por tres cuerpos y medio; el 3.o a medio cuerpo.— Tiempo: 1.14.— Retirados: Jalvón, Chinchosa y Coquina.—Preparador: F. Gutiérrez.

DIVIDENDOS: $ 41 y $ 20; $ 44 y $ 44.—

DECIMA CARRERA — Premio "RUSO". — (Quinta Serie). — 1,200 metros. — 50,000 pesos al primero.—

	G.	P.
1.o EMPRESS, 48 kilos; F. Gatica, por Choker y Elina, del Stud "Buenaventura"	18904	2887
2.o Favilla, 48; Jn. García	14436	4571
3.o Bucanero, 49,5; V. Ordóñez	24801	11523
4.o Herco, 53,5; Ig. Núñez	7183	4353
5.o Rodríguez, 48; M. Valenzuela	37183	4364
6.o Symphony, 51,5; L. Pérez	13738	3567
Gandul 50; Edo. Soto	14339	3864
Polaco 53; M. Guerrero	4484	1386
Supetar 50; Jn. Pizarro	1376	471
Tencalito 51; J. Pombet	2553	440
Presunción 56; B. Sandoval	637	125
Antinea 49; C. Giráldez	30304	4543
Cronos 53; L. Espinoza	6328	1698
Fulminador 51; A. Díaz	2610	722
Nuky 48; P. Bustos	16087	3376
	184719	51207

Ganada por 3/4 de cuerpo; el 3.o a un cuerpo y medio.— Tiempo: 1.13 1/5.— Retirados: Amman, Fogón, Cordillerano, Guaraní y Saruca.— Preparador: T. Herrera.

DIVIDENDOS: $ 131 y $ 33; $ 35 y $ 16.—

LACERO Y EMPRESS GANARON LAS DOS ULTIMAS DEL CHILE

Lacero se impuso en la novena carrera de la mañana, 6.a serie de los handicaps sobre 1.200 metros.

Annegrette salió en punta en cuanto alzaron los elásticos, cuidando en su siga Don Miguel, tras el cual actuaban Don Ramón, Retamo, Alentada y Carambolero, todos muy agrupados. La del "Trumao", desprendida un largo delante de Don Miguel, Snow Ball y Retamo, encima de los cuales se veía a Alentada y Carambolero, siguió a la curve final, altura en que mantenía sus posiciones con cierta firmeza.

En tierra derecha, cargaron sobre la puntera Carambolero y Snow Ball, pero luego se hizo presente por la cuarta línea Lacero, el que arremetió con mucha seguridad, avanzando hasta quedar al frente, para trasponer la raya con 3 1/2 cuerpos a su favor, delante de Carambolero. Tercero, a medio cuerpo, Snow Ball, delante de Alentada, Anegrette, Suspicaz y Capitanía. Último, Patinador.

EMPRESS EN LA ULTIMA

Por la victoria de Empress se resolvió la carrera final de la mañana, 5.a serie de los handicaps sobre 1.200 metros.

Tencalito apareció adelante, a poco de correr, quedando segunda Favilla, delante de Rodríguez, Empress, Bucanero, y al fondo, Fulminador. El puntero siguió despegado al frente delante de Favilla, mientras Rodríguez y Empress mantenían sus posiciones en pos de los anteriores, con ventajas sobre Bucanero y Herco.

En cuanto el lote entró a tierra derecha, atacó Favilla sobre el puntero, al tiempo que se lanzaba de atrás Empress. Esta, con mayores brios, consiguió dominar la situación a 150 metros de la raya, y cruzarla con 3/4 de cuerpo de diferencia a su favor, delante de Favilla. Tercero entró Bucanero, a cuerpo y medio delante de Herco, Rodríguez y Symphony. Último, Supetar.

COMPRO AUTO

Ford o Chevrolet, de 1935 a 1939, sin intermediarios

TRATAR:

TRONCOS VIEJOS 2134

por Bilbao, pasado el Canal

A LAS COLONIAS EXTRANJERAS

La FECH tiene el agrado de informar que, con ocasión de la

FIESTA DE LOS ESTUDIANTES

se llevará a efecto en el ESTADIO NACIONAL LOS DIAS 29 Y 30 DE NOVIEMBRE, entre otros números, un HOMENAJE A LAS COLONIAS EXTRANJERAS por su importante colaboración al desarrollo del país.

El Comité de la Fiesta se hace un deber en invitarlas a que participen en éstas, instalando stands para mostrar su cultura y hábitos tradicionales.

Se recibirán las adhesiones en la Federación, Merced 711.

COMITE DE FIESTA DE LOS ESTUDIANTES 1952

LOTERIA DE CONCEPCION

Extracto Oficial del Sorteo N.o 658. efectuado el 22 de Noviembre de 1952

LEYES 4885 Y 5443

EMISION: 43 Mil Boletos

EN VIGESIMOS

10

01018 — 700
01029 — 700
01039 — 700
01044 — 700
01073 — 2.000
01077 — 700
01085 — 700
01129 — 2.000
01144 — 700
01153 — 700
01171 — 700
01175 — 700
01180 — 700
01188 — 700
01243 — 700
01250 — 700
01254 — 700
01281 — 700
01288 — 700
01303 — 700
01307 — 700
01309 — 2.000
01323 — 700
01324 — 700
01332 — 700
01334 — 700
01358 — 700
01360 — 700
01362 — 700
01377 — 700
01379 — 700
01392 — 700
01401 — 700
01408 — 700
01413 — 700
01423 — 700
01427 — 700
01430 — 700
01451 — 700
01484 — 700
01488 — 700
01505 — 700
01523 — 700
01553 — 700
01558 — 700
01588 — 700
01601 — 700
01604 — 700
01622 — 2.000
01628 — 700
01670 — 700
01687 — 700
01690 — 700
01697 — 700
01698 — 700
01715 — 700
01718 — 700
01720 — 700
01728 — 700
01761 — 700
01772 — 2.000
01777 — 700
01796 — 700
01800 ext. 1.000

APROX.
01801 — 10.000

01802
200 MIL

APROX.
01803 — 10.000

01804 ext. 1.000
01805 ext. 1.000
01806 ext. 1.000
01807 ext. 1.000
01808 ext. 1.000
01809 ext. 1.000
01810 ext. 1.000
01811 ext. 1.000
01812 ext. 1.000
01813 ext. 1.000
01814 ext. 1.000
01815 ext. 1.000
01816 ext. 1.000
01817 ext. 1.000
01818 ext. 1.000
01819 ext. 1.000
01820 ext. 1.000
01821 ext. 1.000
01822 ext. 1.000
01823 ext. 1.000
01824 ext. 1.000
01825 ext. 1.000
01826 ext. 1.000
01827 ext. 1.000
01828 ext. 1.000
01829 ext. 1.000
01830 ext. 1.000
01831 ext. 1.000
01832 ext. 1.000
01833 ext. 1.000
01834 ext. 1.000
01835 ext. 1.000
01836 ext. 1.000
01837 ext. 1.000
01838 ext. 1.000
01839 ext. 1.000
01840 ext. 1.000
01841 ext. 1.000
01842 ext. 1.000
01843 ext. 1.000
01844 ext. 1.000
01845 ext. 1.000
01846 ext. 1.000
01847 ext. 1.000
01848 ext. 1.000
01849 ext. 1.000
01850 ext. 1.000
01851 ext. 1.000
01852 ext. 1.000
01853 ext. 1.000
01854 ext. 1.000
01855 ext. 1.000
01856 ext. 1.000
01857 ext. 1.000
01858 ext. 1.000
01859 ext. 1.000
01860 ext. 1.000
01861 ext. 1.000
01862 ext. 1.000
01863 ext. 1.000
01864 ext. 1.000
01865 ext. 1.000
01866 ext. 1.000
01867 ext. 1.000
01868 ext. 1.000
01869 ext. 1.000
01870 ext. 1.000
01871 — 700
01872 ext. 1.000
01873 ext. 1.000
01874 ext. 1.000
01875 ext. 1.000
01876 ext. 1.000
01877 ext. 1.000
01878 ext. 1.000
01879 ext. 1.000
01880 ext. 1.000
01881 ext. 1.000
01882 ext. 1.000
01883 ext. 1.000
01884 ext. 1.000
01885 — 700
01886 ext. 1.000
01887 ext. 1.000
01888 ext. 1.000
01889 ext. 1.000
01890 ext. 1.000
01891 ext. 1.000
01892 ext. 1.000
01893 ext. 1.000
01894 ext. 1.000
01895 ext. 1.000
01896 ext. 1.000
01897 ext. 1.000
01898 ext. 1.000
01899 ext. 1.000
01900 ext. 1.000
01901 ext. 1.000
01902 ext. 1.000
01903 ext. 1.000
01904 ext. 1.000
01905 ext. 1.000
01906 ext. 1.000
01907 ext. 1.000
01908 ext. 1.000
01909 ext. 1.000
01910 ext. 1.000
01911 ext. 1.000
01912 ext. 1.000
01913 ext. 1.000
01914 ext. 1.000
01915 ext. 1.000
01916 ext. 1.000
01917 ext. 1.000
01918 ext. 1.000
01919 ext. 1.000
01920 — 700
01921 ext. 1.000
01922 ext. 1.000
01923 ext. 1.000
01924 ext. 1.000
01925 ext. 1.000
01926 ext. 1.000
01927 ext. 1.000
01928 ext. 1.000
01929 ext. 1.000
01930 ext. 1.000
01931 ext. 1.000
01932 ext. 1.000
01933 ext. 1.000
01934 ext. 1.000
01935 ext. 1.000
01936 ext. 1.000
01937 ext. 1.000
01938 ext. 1.000
01939 ext. 1.000
01940 ext. 1.000
01941 ext. 1.000
01942 ext. 1.000
01943 ext. 1.000
01944 ext. 1.000
01945 ext. 1.000
01946 ext. 1.000
01947 ext. 1.000
01948 ext. 1.000
01949 ext. 1.000
01950 ext. 1.000
01951 ext. 1.000
01952 ext. 1.000
01953 ext. 1.000
01954 ext. 1.000
01955 ext. 1.000
01956 ext. 1.000
01957 ext. 1.000
01958 ext. 1.000
01959 ext. 1.000
01960 ext. 1.000
01961 ext. 1.000
01962 ext. 1.000
01963 ext. 1.000
01964 ext. 1.000
01965 ext. 1.000
01966 ext. 1.000
01967 ext. 1.000
01968 ext. 1.000
01969 ext. 1.000
01970 ext. 1.000
01971 ext. 1.000
01972 ext. 1.000
01973 ext. 1.000
01974 ext. 1.000
01975 ext. 1.000
01976 ext. 1.000
01977 ext. 1.000
01978 ext. 1.000
01979 ext. 1.000
01980 ext. 1.000
01981 ext. 1.000
01982 ext. 1.000
01983 ext. 1.000
01984 ext. 1.000
01985 ext. 1.000
01986 ext. 1.000
01987 ext. 1.000
01988 ext. 1.000
01989 ext. 1.000
01990 ext. 1.000
01991 ext. 1.000
01992 ext. 1.000
01993 ext. 1.000
01994 ext. 1.000
01995 — 700

20

02001 — 700
02015 — 700
02058 — 2.000
02059 — 700
02063 — 700
02074 — 700
02087 — 700
02108 — 700
02109 — 700
02131 — 700
02132 — 700
02133 — 700

02142 — 700
02143 — 700
02144 — 700
02172 — 700
02174 — 700
02205 — 700
02210 — 700
02287 — 700
02294 — 700
02282 — 700
02286 — 700
02281 — 700
02317 — 700
02339 — 700
02345 — 700
02354 — 700
02357 — 700
02383 — 700
02380 — 700
02390 — 700
02389 — 700
02405 — 700
02418 — 700
02430 — 700
02472 — 700
02490 — 700
02481 — 700
02493 — 700
02497 — 700
02515 — 700
02544 — 700
02547 — 700
02583 — 700
02578 — 700
02589 — 700
02592 — 2.000
02596 — 700
02587 — 700
02616 — 700
02626 — 2.000
02631 — 700
02633 — 700
02650 — 700
02655 — 700
02677 — 700
02684 — 700
02709 — 700
02726 — 700
02753 — 700
02756 — 700
02785 — 700
02787 — 700
02807 — 700
02813 — 700
02827 — 700
02830 — 700
02850 — 700
02862 — 700
02863 — 700
02884 — 700
02871 — 700
02887 — 700
02889 — 700
02855 — 700
02912 — 700
02928 — 700
02945 — 700
02943 — 700
02951 — 700
02961 — 700
02969 — 700
02972 — 700
02994 — 700

30

03003 — 700
03028 — 700
03032 — 700
03040 — 700
03043 — 700
03057 — 700
03064 — 700
03067 — 700
03077 — 700
03101 — 700
03104 — 700
03150 — 700
03167 — 700
03186 — 2.000
03225 — 700
03222 — 700
03236 — 700
03248 — 700
03254 — 700
03280 — 700
03318 — 700
03325 — 700
03335 — 700
03358 — 700
03373 — 700
03376 — 700
03406 — 700
03404 — 700
03405 — 700
03408 — 700
03419 — 700
03421 — 700
03434 — 700
03453 — 700
03465 — 700
03474 — 700
03480 — 700
03504 — 700
03507 — 700
03516 — 700
03523 — 700
03589 — 700
03538 — 700
03616 — 700
03633 — 700
03654 — 700
03657 — 700
03671 — 700
03682 — 700
03689 — 700
03708 — 700
03710 — 700
03718 — 2.000
03717 — 700
03722 — 700
03724 — 2.000
03730 — 700
03734 — 700

40

04009 — 2.000
04033 — 700
04041 — 700
04095 — 700
04102 — 700
04124 — 700
04131 — 700
04156 — 700
04157 — 700
04170 — 700
04175 — 700
04180 — 700
04190 — 700
04202 — 700
04204 — 700
04242 — 700
04243 — 700
04252 — 700
04258 — 700
04271 — 700
04283 — 700
04284 — 700
04293 — 700
04294 — 700
04304 — 700
04307 — 700
04318 — 700
04322 — 700
04329 — 700
04372 — 700
04434 — 700
04437 — 700
04468 — 700
04493 — 700
04500 — 700
04515 — 700
04538 — 700
04557 — 700
04568 — 700
04570 — 700
04573 — 700
04578 — 700
04585 — 700
04588 — 700

04585 — 700
04601 — 700
04618 — 700
04679 — 700
04687 — 700
04708 — 700
04721 — 700
04725 — 700
04735 — 700
04737 — 700
04746 — 700
04750 — 700
04779 — 700
04779 — 700
04824 — 700
04831 — 700
04833 — 700
04846 — 700
04853 — 700
04855 — 700
04867 — 700
04881 — 700
04905 — 700
04926 — 700
04929 — 700
04943 — 700
04942 — 700
04946 — 700
04947 — 700
04953 — 700
04986 — 700
04995 — 700

50

05002 — 700
05018 — 700
05024 — 700
05026 — 700
05037 — 700
05058 — 700
05076 — 700
05091 — 700
05101 — 700
05103 — 700
05104 — 700
05119 — 700
05129 — 700
05130 — 700
05131 — 700
05147 — 700
05163 — 700
05191 — 700
05211 — 700
05226 — 2.000
05242 — 700
05255 — 700
05258 — 700
05265 — 700
05288 — 700
05289 — 700
05310 — 700
05317 — 2.000
05318 — 700
05321 — 700
05338 — 700
05348 — 700
05385 — 700
05401 — 700
05411 — 700
05421 — 700
05423 — 2.000
05427 — 700
05429 — 700
05436 — 700
05430 — 700
05435 — 700
05511 — 700
05517 — 700
05537 — 700
05552 — 700
05557 — 700
05564 — 700
05568 — 700
05578 — 700
05597 — 700
05607 — 700
05606 — 700
05611 — 2.000
05637 — 700
05641 — 700
05661 — 700
05666 — 700
05673 — 700
05684 — 700
05699 — 700
05729 — 700
05736 — 700
05740 — 700
05748 — 700
05759 — 700
05763 — 700
05768 — 700
05769 — 700
05774 — 700
05801 — 700
05804 — 700
05850 — 700
05862 — 700
05868 — 700
05869 — 700
05896 — 700
05913 — 700
05914 — 700
05917 — 700
05962 — 700
05968 — 700
05992 — 700

60

06009 — 700
06045 — 700
06048 — 700
06051 — 700
06056 — 700
06077 — 700
06098 — 700
06102 — 700
06104 — 700
06106 — 700
06130 — 700
06161 — 700
06183 — 700
06191 — 700
06222 — 700
06227 — 700
06241 — 700
06248 — 700
06254 — 700
06271 — 700
06285 — 700
06292 — 700
06300 — 2.000
06318 — 700
06324 — 700
06330 — 700
06370 — 2.000
06394 — 700
06398 — 700
06400 — 700
06424 — 700
06441 — 700
06442 — 2.000
06480 — 700
06497 — 700
06520 — 700
06523 — 700
06524 — 700
06534 — 700
06535 — 700
06550 — 700
06564 — 700
06571 — 700
06573 — 700
06608 — 700
06618 — 700
06619 — 700
06630 — 700
06636 — 700
06638 — 700
06648 — 700
06650 — 700
06651 — 700
06653 — 700
06666 — 700
06680 — 700
06707 — 700
06734 — 700
06743 — 700
06765 — 700
06772 — 700
06783 — 700
06791 — 700
06815 — 700
06821 — 700
06831 — 700
06833 — 700
06871 — 700
06875 — 700
06877 — 700
06883 — 700
06890 — 700
06900 ext. 1.000
06901 ext. 1.000
06902 ext. 1.000
06903 ext. 1.000
06904 ext. 1.000
06905 ext. 1.000
06906 ext. 1.000
06907 ext. 1.000
06908 ext. 1.000
06910 ext. 1.000
06911 ext. 1.000
06912 ext. 1.000
06913 ext. 1.000
06914 ext. 1.000
06931 ext. 1.000
06933 — 700

06938 ext. 1.000
06939 ext. 1.000
06950 ext. 1.000
06951 ext. 1.000
06952 ext. 1.000
06953 ext. 1.000
06954 ext. 1.000
06955 ext. 1.000
06956 ext. 1.000
06957 ext. 1.000
06958 ext. 1.000
06959 ext. 1.000
06960 ext. 1.000
06961 ext. 1.000
06962 ext. 1.000
06963 ext. 1.000
06964 ext. 1.000
06965 ext. 1.000
06966 ext. 1.000
06967 ext. 1.000
06968 ext. 1.000
06969 ext. 1.000
06970 ext. 1.000
06971 ext. 1.000
06972 ext. 1.000
06973 ext. 1.000
06974 ext. 1.000
06975 ext. 1.000
06976 ext. 1.000
06977 ext. 1.000
06978 ext. 1.000
06979 ext. 1.000
06980 — 2.000
06981 ext. 1.000
06982 ext. 1.000
06983 ext. 1.000
06984 ext. 1.000
06985 ext. 1.000
06986 ext. 1.000
06987 ext. 1.000
06988 ext. 1.000
06989 ext. 1.000
06990 ext. 1.000
06991 ext. 1.000
06992 ext. 1.000
06993 ext. 1.000
06994 ext. 1.000
06995 ext. 1.000
06996 ext. 1.000
06997 ext. 1.000
06998 ext. 1.000
06999 ext. 1.000

70

07000 ext. 1.000
07001 ext. 1.000
07002 ext. 1.000
07003 ext. 1.000
07004 ext. 1.000
07005 ext. 1.000
07006 ext. 1.000
07007 ext. 1.000
07008 ext. 1.000
07009 ext. 1.000
07010 ext. 1.000
07011 ext. 1.000
07012 ext. 1.000
07013 ext. 1.000
07014 ext. 1.000
07015 ext. 1.000
07016 ext. 1.000
07017 ext. 1.000
07018 ext. 1.000
07019 ext. 1.000
07020 ext. 1.000
07021 ext. 1.000
07022 ext. 1.000
07024 ext. 1.000
07025 ext. 1.000
07026 ext. 1.000
07027 ext. 1.000
07028 ext. 1.000
07029 ext. 1.000
07030 ext. 1.000
07031 ext. 1.000
07032 ext. 1.000
07033 ext. 1.000
07034 ext. 1.000
07035 ext. 1.000
07036 ext. 1.000
07037 ext. 1.000

APROX.
07038 — 40.000

07039
5 MILLONES

APROX.
07040 — 40.000

07041 ext. 1.000
07042 ext. 1.000
07043 ext. 1.000
07044 ext. 1.000
07045 ext. 1.000
07046 ext. 1.000
07047 ext. 1.000
07048 ext. 1.000
07049 ext. 1.000
07050 ext. 1.000
07051 ext. 1.000
07052 ext. 1.000
07053 ext. 1.000
07054 ext. 1.000
07055 ext. 1.000
07056 ext. 1.000
07057 ext. 1.000
07058 ext. 1.000
07059 ext. 1.000
07060 ext. 1.000
07061 ext. 1.000
07062 ext. 1.000
07063 ext. 1.000
07064 ext. 1.000
07065 ext. 1.000
07066 ext. 1.000
07067 ext. 1.000
07068 ext. 1.000
07069 ext. 1.000
07070 ext. 1.000
07071 ext. 1.000
07072 ext. 1.000
07073 ext. 1.000
07074 ext. 1.000
07075 ext. 1.000
07076 ext. 1.000
07077 ext. 1.000
07078 ext. 1.000
07079 ext. 1.000
07080 ext. 1.000
07081 ext. 1.000
07082 ext. 1.000
07083 ext. 1.000
07084 ext. 1.000
07085 ext. 1.000
07086 ext. 1.000
07087 ext. 1.000
07088 ext. 1.000
07089 ext. 1.000
07090 ext. 1.000
07091 ext. 1.000
07092 ext. 1.000
07093 ext. 1.000
07094 ext. 1.000
07095 ext. 1.000
07096 ext. 1.000

07097
$ 60.000

07098 ext. 1.000
07099 ext. 1.000
07100 — 700
07114 — 700
07140 — 700
07160 — 2.000
07187 — 700
07192 — 700
07185 — 700
07225 — 700
07247 — 700
07271 — 700
07277 — 700
07300 — 700
07312 — 700
07330 — 700
07342 — 2.000
07353 — 700
07367 — 700
07370 — 700
07371 — 700
07373 — 700
07420 — 700
07443 — 700
07449 — 700
07450 — 700
07479 — 700
07484 — 700
07504 — 700
07547 — 700
07549 — 700
07557 — 700
07564 — 700
07568 — 700
07585 — 700
07617 — 700
07619 — 700
07628 — 700
07629 — 700
07634 — 2.000
07672 — 700
07675 — 700
07683 — 700
07687 — 700
07697 — 700
07710 — 700
07725 — 700
07726 — 700
07732 — 2.000
07758 — 700
07771 — 700
07798 — 700
07791 — 700
07814 — 700
07825 — 700
07827 — 700
07830 — 700

07844
$ 20.000

07852 — 700
07854 — 700
07858 — 700
07861 — 700
07923 — 700
07943 — 700
07952 — 2.000
07962 — 700
07968 — 700
07972 — 700

07974
$ 20.000

07983 — 700
07994 — 700
07998 — 700

80

08009 — 700
08003 — 700
08006 — 700
08100 — 700
08111 — 700
08123 — 700
08133 — 700
08155 — 700
08169 — 700
08177 — 700
08196 — 700
08201 — 700
08206 — 700
08217 — 700
08218 — 700
08232 — 700
08234 — 700
08251 — 700
08256 — 700
08265 — 700
08275 — 700
08279 — 2.000
08281 — 700
08289 — 700
08293 — 700
08294 — 700
08295 — 700
08296 — 700
08297 — 700
08298 — 700
08299 — 700
08300 — 700
08301 — 700
08302 — 700
08304 — 700
08305 — 700
08306 — 700
08307 — 700
08308 — 700
08309 — 700
08310 — 700
08311 — 700
08312 — 700
08313 — 700
08314 — 700
08315 — 700
08316 — 700
08317 — 700
08318 — 700
08319 — 700
08320 — 700
08321 — 700
08322 — 700
08323 — 700
08324 — 700
08325 — 700
08326 — 700
08327 — 700
08328 — 700
08329 — 700
08330 — 700
08331 — 700
08332 — 700
08333 — 700
08334 — 700
08335 — 700
08336 — 700
08337 — 700
08338 — 700
08339 — 700
08340 — 700
08341 — 700
08342 — 700
08343 — 700
08344 — 700
08345 — 700
08346 — 700
08347 — 700
08348 — 700
08349 — 700
08350 — 700
08351 — 700
08352 — 700
08353 — 700
08354 — 700
08355 — 700
08356 — 700
08357 — 700
08358 — 700
08359 — 700
08360 — 700
08361 — 700
08362 — 700
08363 — 700
08364 — 700
08365 — 700
08366 — 700
08367 — 700
08368 — 700
08369 — 700
08370 — 700
08371 — 700
08372 — 700
08373 — 700
08374 — 700
08375 — 700
08376 — 700
08377 — 700
08378 — 700
08379 — 700
08380 — 700
08381 — 700
08382 — 700
08383 — 700
08384 — 700
08385 — 700
08386 — 700
08387 — 700
08388 — 700
08389 — 700
08390 — 700
08391 — 700
08392 — 700
08393 — 700
08394 — 700
08395 — 700
08396 — 700
08397 — 700
08398 — 700
08399 — 700
08400 — 700
08401 — 700
08402 — 700
08403 — 700
08404 — 700
08405 — 2.000
08415 — 700
08422 — 700
08431 — 700
08434 — 700
08437 — 700
08440 — 700
08441 — 700
08442 — 700
08470 — 700
08486 — 700
08513 — 700
08522 — 700
08539 — 700
08548 — 700
08552 — 700
08559 — 700
08564 — 700
08570 — 700
08584 — 700
08588 — 700
08613 — 700
08615 — 700
08627 — 700
08644 — 700
08663 — 700
08673 — 700
08678 — 700
08677 — 700
08689 — 700
08692 — 700

08728
$ 20.000

08730 — 700
08744 — 700
08758 — 700
08761 — 700
08768 — 700
08780 — 700
08785 — 700
08807 — 700
08813 — 700
08817 — 700
08818 — 700
08825 — 700
08828 — 700
08835 — 700
08867 — 700
08891 — 700

90

09008 — 700
09035 — 700
09045 — 700
09080 — 700
09084 — 700
09094 — 700
09147 — 700
09171 — 700
09177 — 700
09201 — 700
09234 — 700
09238 — 700
09223 — 700
09243 — 700
09245 — 700
09247 — 700
09252 — 700
09253 — 700
09283 — 700
09284 — 700
09288 — 700
09314 — 700
09318 — 700
09320 — 700
09325 — 700
09341 — 700
09342 — 700
09347 — 700
09360 — 700
09361 — 700
09362 — 700
09363 — 700
09364 — 700
09365 — 700
09366 — 700
09367 — 700
09368 — 700
09369 — 700
09370 — 700
09371 — 700
09372 — 700
09373 — 700
09374 — 700
09375 — 700
09376 — 700
09377 — 700
09378 — 700
09379 — 700
09380 — 700
09381 — 700
09382 — 700
09383 — 700
09384 — 700
09385 — 700
09386 — 700
09387 — 700
09388 — 700
09389 — 700
09390 — 700
09391 — 700
09392 — 700
09393 — 700
09394 — 700
09395 — 700
09396 — 700
09397 — 700
09398 — 700
09399 — 700

09740
$ 60.000

09753 — 700
09791 — 2.000
09800 — 700
09803 — 700
09823 — 700
09824 — 700
09828 — 700
09830 — 700
09837 — 700
09850 — 700
09870 — 700
09882 — 700

100

10010 — 700
10015 — 700
10025 — 2.000
10026 — 700
10039 — 700
10049 — 700
10054 — 700
10062 — 700
10073 — 2.000
10109 — 700
10132 — 700
10138 — 700
10171 — 700
10174 — 700
10185 — 700
10191 — 700
10203 — 700
10218 — 700
10272 — 700
10278 — 700
10293 — 700
10308 — 700
10311 — 700
10311 — 700
10317 — 700
10391 — 700
10401 — 700
10405 — 700
10435 — 700
10461 — 700
10484 — 700
10517 — 700
10519 — 700
10532 — 700
10533 — 700
10563 — 700
10565 — 700
10568 — 700
10588 — 700
10590 — 700
10610 — 700
10619 — 700
10625 — 700
10632 — 700
10642 — 700
10643 — 700
10662 — 700
10663 — 700
10692 — 700
10706 — 700
10709 — 2.000
10711 — 700
10721 — 2.000
10727 — 700
10728 — 700
10732 — 700
10741 — 2.000
10745 — 700
10747 — 700
10763 — 700
10765 — 700
10767 — 700
10768 — 700
10778 — 700
10784 — 700
10795 — 700
10800 — 700
10809 — 700
10810 — 700
10811 — 700
10845 — 700
10848 — 700
10849 — 700
10855 — 700
10870 — 700
10874 — 700
10881 — 2.000
10892 — 700
10893 — 700
10906 — 700
10928 — 700
10953 — 700
10958 — 700
10963 — 700
10966 — 2.000
10968 — 700
10969 — 700
10992 — 700
10993 — 700
10994 — 700

110

11001 — 700
11002 — 700
11007 — 2.000
11013 — 700
11014 — 2.000
11015 — 700
11029 — 700
11054 — 700
11068 — 700
11101 — 700
11103 — 2.000
11127 — 700
11148 — 700
11151 — 700
11152 — 700
11180 — 700
11178 — 700
11182 — 700
11190 — 700
11208 — 700
11218 — 700
11253 — 700
11290 — 700
11291 — 700
11306 — 700
11316 — 700
11323 — 700
11329 — 700
11332 — 700
11373 — 700
11383 — 700
11387 — 700
11400 — 700
11415 — 700
11428 — 700
11438 — 700
11441 — 700
11442 — 2.000
11447 — 700
11451 — 700
11453 — 700
11461 — 700
11474 — 700
11492 — 700
11502 — 700
11509 — 700
11512 — 700
11522 — 700
11527 — 700
11529 — 700
11533 — 2.000
11543 — 700
11563 — 700
11572 — 700
11581 — 700
11584 — 700
11587 — 700
11588 — 700
11589 — 700
11668 — 700
11681 — 2.000
11684 — 700
11691 — 700
11692 — 700
11707 — 700
11736 — 2.000
11737 — 700
11753 — 700
11783 — 700
11790 — 700
11798 — 700
11809 — 700
11823 — 700
11832 — 700
11843 — 700
11857 — 700
11863 — 700
11873 — 700
11881 — 700
11885 — 700
11892 — 700
11893 — 700
11896 — 700
11897 — 700
11899 — 700
11902 — 700
11919 — 700
11920 — 700
11925 — 700
11926 — 700
11933 — 700
11939 — 700
11940 — 700
11942 — 700
11943 — 700
11945 — 700
11946 — 700
11947 — 700
11948 — 700
11949 — 700
11950 — 700
11951 — 700
11952 — 700
11953 — 700
11954 — 700
11955 — 700
11956 — 700
11957 — 700
11958 — 700
11959 — 700
11960 — 700
11961 — 700
11962 — 700
11963 — 700
11964 — 700
11965 — 700
11966 — 700
11967 — 700
11968 — 700
11969 — 700
11970 — 700
11971 — 700
11972 — 700
11973 — 700
11974 — 700
11975 — 700
11976 — 700
11977 — 700
11978 — 700
11979 — 700
11980 — 700
11981 — 700
11982 — 700
11983 — 700
11984 — 700
11985 — 700
11986 — 700
11987 — 700
11988 — 700
11989 — 700
11990 — 700
11991 — 700
11992 — 700
11993 — 700
11994 — 700
11995 — 700
11996 — 700

120

12037 — 700
12056 — 700
12064 — 700
12077 — 700
12078 — 700
12079 — 700
12084 — 700
12092 — 2.000
12094 — 700
12122 — 700
12140 — 700
12141 — 700
12151 — 700
12177 — 2.000
12183 — 700
12198 — 700
12218 — 700
12226 — 700
12285 — 700

12289
$ 10.000

12307 — 700
12323 — 700
12339 — 700
12341 — 700
12358 — 700
12388 — 700
12394 — 700
12408 — 700
12418 — 700
12424 — 700
12426 — 700
12430 — 700
12465 — 700
12466 — 700
12479 — 700
12482 — 700
12483 — 700
12485 — 700
12493 — 700
12501 — 700
12502 — 700
12505 — 700
12510 — 700
12515 — 700
12525 — 700
12526 — 700
12535 — 700
12539 — 700
12553 — 700
12551 — 700
12555 — 700
12571 — 700
12572 — 700
12581 — 700
12582 — 700
12584 — 700
12670 — 700
12681 — 700
12683 — 700
12689 — 700
12710 — 700
12712 — 700
12754 — 700
12753 — 700
12755 — 700
12773 — 700
12781 — 700
12786 — 700
12795 — 700
12807 — 700
12811 — 700
12829 — 700
12851 — 700
12853 — 700
12896 — 700
12924 — 700
12944 — 700
12951 — 700
12970 — 700
12978 — 700

130

13007 — 2.000
13017 — 700
13036 — 700
13047 — 700
13360 — 700
13063 — 700
13070 — 700
13072 — 700
13077 — 700
13131 — 700
13133 — 700
13134 — 700
13144 — 700
13152 — 700
13167 — 700
13173 — 700
13179 — 700
13193 — 700
13223 — 700
13237 — 700
13288 — 700
13298 — 700
13320 — 700
13326 — 700
13332 — 700
13355 — 700
13363 — 700
13413 — 700
13417 — 700
13461 — 700
13460 — 700
13478 — 700
13500 — 700
13506 — 700
13513 — 700
13534 — 700
13538 — 700
13552 — 700
13555 — 700
13572 — 700
13595 — 700
13598 — 700
13607 — 700
13608 — 700
13609 — 2.000
13627 — 700
13628 — 700
13629 — 700
13672 — 700
13680 — 2.000
13684 — 700
13707 — 700
13708 — 700
13721 — 700
13723 — 700
13741 — 700
13758 — 700
13790 — 700
13805 — 700
13808 — 700
13817 — 700
13836 — 700
13839 — 2.000
13841 — 700
13854 — 700
13857 — 700
13862 — 700
13865 — 700
13888 — 700
13855 — 700
13895 — 700
13946 — 700
13967 — 700
13973 — 2.000
13979 — 700

140

14005 — 700
14007 — 2.000
14015 — 700
14027 — 700
14048 — 700
14051 — 700
14063 — 700
14065 — 700
14070 — 700
14076 — 700
14101 — 700
14103 — 700
14111 — 700
14112 — 700
14117 — 700
14140 — 700
14147 — 700
14178 — 700
14182 — 700
14223 — 700
14227 — 700
14237 — 700
14250 — 700
14263 — 700
14272 — 700
14283 — 700
14284 — 700
14290 — 700
14298 — 700
14299 — 700
14348 — 2.000
14359 — 700
14365 — 700
14370 — 700
14377 — 2.000
14383 — 700
14415 — 700
14431 — 700
14435 — 2.000
14443 — 700
14452 — 700
14454 — 700
14459 — 700
14465 — 5.000
14468 — 700
14491 — 700
14532 — 700
14544 — 700
14545 — 700
14552 — 700
14578 — 700
14580 — 700
14588 — 700
14607 — 700
14622 — 700
14627 — 700
14673 — 700
14680 — 700
14683 — 700
14687 — 700
14707 — 700
14731 — 700
14748 — 700
14751 — 700
14765 — 700
14772 — 700
14781 — 700
14783 — 700
14806 — 700
14819 — 700
14834 — 700
14847 — 700
14860 — 700
14861 — 700
14910 — 700
14915 — 700
14920 — 2.000
14932 — 700
14943 — 700
14949 — 700
14952 — 700

150

15003 — 700
15013 — 700
15048 — 2.000
15058 — 700
15084 — 700
15085 — 700
15097 — 700
15108 — 700
15120 — 700
15129 — 700
15130 — 700
15135 — 700
15145 — 700
15165 — 700
15172 — 700
15182 — 700
15197 — 700
15245 — 700
15342 — 700
15346 — 700
15386 — 700
15305 — 700
15311 — 700
15328 — 700
15331 — 700
15356 — 700
15379 — 700
15381 — 700
15385 — 700
15393 — 700
15405 — 700
15431 — 700
15437 — 700
15442 — 2.000
15443 — 700
15461 — 700
15465 — 700
15465 — 2.000
15500 — 700
15502 — 700
15513 — 700
15519 — 700
15520 — 700
15536 — 700
15561 — 700
15578 — 700
15586 — 700
15604 — 700
15607 — 700
15610 — 700
15637 — 700
15650 — 700
15663 — 2.000
15674 — 700
15684 — 700
15685 — 2.000
15702 — 700
15726 — 700
15734 — 700
15745 — 700
15748 — 700
15750 — 700
15754 — 700
15765 — 700
15773 — 700
15779 — 700
15789 — 700
15810 — 700
15816 — 700
15818 — 700
15823 — 700
15829 — 700
15830 — 700
15832 — 700
15852 — 700
15860 — 700
15864 — 700
15868 — 700
15870 — 700
15875 — 700
15877 — 700
15884 — 700
15887 — 700
15897 — 700
15910 — 700
15915 — 700
15934 — 700
15937 — 700
15938 — 700
15977 — 700

160

16000 — 700
16023 — 700
16046 — 700
16048 — 700
16064 — 700
16084 — 700
16085 — 700
16105 — 700
16128 — 700
16140 — 2.000
16143 — 700
16157 — 700
16172 — 700
16179 — 700
16180 — 700
16184 — 700
16187 — 700
16217 — 700
16218 — 700
16223 — 700
16228 — 700
16251 — 700
16256 — 700
16259 — 700
16277 — 700
16283 — 700
16291 — 700
16292 — 700
16311 — 700
16322 — 700
16326 — 700
16332 — 700
16370 — 700
16381 — 700
16382 — 700
16384 — 700
16386 — 700
16423 — 700
16445 — 700
16458 — 700
16460 — 700
16461 — 700
16472 — 700
16473 — 700
16474 — 700
16484 — 700
16486 — 700
16493 — 700
16497 — 700
16498 — 700
16530 — 700
16536 — 700
16537 — 700
16538 — 700
16625 — 700
16648 — 2.000
16656 — 700
16658 — 700
16670 — 700
16674 — 700
16683 — 700
16689 — 700
16692 — 700
16693 — 700
16712 — 700
16713 — 700
16734 — 2.000
16735 — 700
16755 — 700
16758 — 700
16761 — 700
16784 — 700
16797 — 700
16800 — 700
16817 — 700
16821 — 700
16848 — 700
16863 — 700
16865 — 700
16867 — 700
16872 — 700
16873 — 700
16893 — 700
16895 — 700
16896 — 700
16903 — 700
16972 — 700
16977 — 700
16998 — 700

170

17023 — 700
17039 — 2.000
17060 — 700
17062 — 700
17089 — 700
17110 — 700
17116 — 2.000
17119 — 700
17124 — 700
17130 — 700
17135 — 700
17136 — 700
17137 — 700
17165 — 700
17167 — 700
17169 — 700
17171 — 700
17178 — 700
17184 — 700
17196 — 700
17211 — 700
17217 — 700
17230 — 700
17238 — 700
17239 — 2.000
17250 — 700
17252 — 700
17253 — 700
17260 — 700
17263 — 700
17267 — 700
17268 — 700
17269 — 700
17270 — 700
17271 — 700
17272 — 700
17273 — 700
17274 — 700
17275 — 700
17276 — 700
17277 — 700
17278 — 700
17279 — 700
17280 — 700
17281 — 700
17282 — 700
17283 — 700
17284 — 2.000
17286 — 700
17288 — 700
17290 — 2.000
17292 — 700
17305 — 700
17306 — 700
17307 — 700
17308 — 700
17309 — 700
17310 — 700
17311 — 700
17312 — 700
17313 — 700
17314 — 700
17315 — 700
17316 — 700
17317 — 700
17318 — 700
17319 — 700
17320 — 700
17321 — 700
17322 — 700
17323 — 700
17324 — 700
17325 — 700
17326 — 700
17327 — 700
17328 — 700
17329 — 700
17330 — 700
17331 — 700
17332 — 700
17333 — 700
17334 — 700
17335 — 700
17336 — 700
17337 — 700
17338 — 700
17339 — 700
17340 — 700
17341 — 700
17342 — 700
17343 — 700
17344 — 700
17345 — 700
17346 — 700
17347 — 700
17348 — 700
17349 — 700
17350 — 700
17351 — 700
17352 — 700
17353 — 700
17354 — 700
17355 — 700
17356 — 700
17357 — 700
17358 — 700
17359 — 700
17360 — 700
17361 — 700
17362 — 700
17363 — 700
17364 — 700
17365 — 700
17366 — 700
17367 — 700
17368 — 700
17369 — 700
17370 — 700
17371 — 700
17372 — 700
17373 — 700
17374 — 700
17375 — 700
17376 — 700
17377 — 700
17378 — 700
17379 — 700

180

18021 — 700
18044 — 2.000
18051 — 700
18055 — 700
18061 — 700
18075 — 700
18080 — 700
18085 — 700
18104 — 700
18107 — 700
18134 — 700
18143 — 700
18160 — 700
18169 — 700
18172 — 700
18176 — 700
18235 — 700
18241 — 700
18242 — 700
18258 — 700
18265 — 700
18266 — 700
18270 — 700
18273 — 700
18285 — 700
18293 — 2.000
18296 — 700
18302 — 700
18312 — 700
18321 — 700
18336 — 700
18337 — 700
18350 — 700
18357 — 700
18360 — 700
18373 — 700
18390 — 700
18397 — 700
18403 — 2.000
18420 — 700
18453 — 700
18474 — 700
18489 — 700
18493 — 700
18495 — 700
18538 — 700
18539 — 700
18550 — 700

18558
$ 10.000

18565 — 700
18566 — 700
18593 — 700
18608 — 5.000
18614 — 700
18657 — 700
18662 — 700
18665 — 700
18679 — 700
18680 — 700
18692 — 700
18701 — 700
18708 — 700
18716 — 700
18725 — 700
18728 — 700
18734 — 700
18750 — 700
18760 — 700
18769 — 700
18783 — 700
18788 — 2.000
18794 — 700
18796 — 700
18803 — 5.000
18809 — 700
18823 — 2.000
18826 — 2.000
18848 — 700
18868 — 700
18869 — 700
18877 — 700
18887 — 5.000
18891 — 700
18892 — 700
18905 — 700
18923 — 2.000
18954 — 700
18976 — 700
18998 — 700

190

19009 — 700
19023 — 700
19035 — 2.000
19041 — 700
19047 — 700
19056 — 700
19065 — 700
19069 — 700
19081 — 700
19083 — 700
19094 — 700
19118 — 700
19128 — 700
19168 — 700
19170 — 2.000
19176 — 700
19187 — 700
19219 — 700
19228 — 700
19230

Negrina derrotó a Esplendor en el "Raimundo Valdés"

Por medio largo, la mulata superó al pensionista de Augusto Roque. Tercero se clasificó Norweste, delante del favorito Limpio.— Resultados generales de ayer.— Acuerdos de la Junta de Comisarios.

Negrina, mulata de 6 años de edad, con 45 kilos de peso y montada por Juan García, hizo suya la milla del Premio "Raimundo Valdés Cuevas", carrera especial con 90 mil pesos de premio al vencedor. Negrina, que corrió segunda, pasó al frente en los primeros metros de la tierra derecha, y defendió al final sus posiciones dominando por medio cuerpo a Esplendor.

DETALLES DE LA CARRERA A poco de ponerse en acción el lote, Esplendor se distanció de frente, seguido por Negrina, quedándose tercero Limpio, delante de Sumitar, que arrancó con desventaja, mientras al fondo se ubicaba Norweste. Con dos cuerpos de ventaja sobre Negrina, el puntero Esplendor siguió al tramo de entrecodos, donde la situación de los cinco rivales restantes se mantenía sin variaciones.

Cerca del último codo, Esplendor mantenía sus posiciones, delante de Negrina, entretanto Limpio presionaba adelantado sobre Sumitar y Majestic, corriendo siempre al fondo Norweste. La carrera siguió así hasta la entrada al derecho final.

Frente a los comienzos de las galerías, Negrina cargó sobre el puntero al que no tardó en igualar. Poco más adelante, la mulata quebró la resistencia de Esplendor, y le tomó clara ventaja, limitándose en los metros siguientes a defender sus posiciones. La pensionista de Alejandro Valdés, seccionando con firmeza se vino en demanda de la raya, la cual traspuso con medio largo de ventaja sobre Esplendor. Tercero, avanzando con ciertos bríos, se clasificó Norweste, delante de Limpio, Dámaso y Majestic. Último, Sumitar.

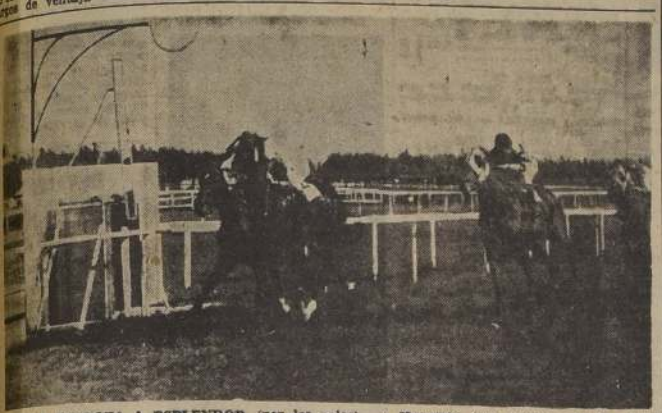

NEGRINA DERROTA A ESPLENDOR (por los palos), y Norweste (por fuera), en la milla especial corrida ayer en el Club Hípico

Coirón, Luminaria y Licenciosa vencieron en las otras carreras del Club Hípico

TERCERA, OCTAVA Y NOVENA de la TARDE

Coirón ganó la tercera carrera de la tarde, tercera serie de los handicaps sobre 1.100 metros, tomando ventajas desde el ¡vamos! para no dejarse alcanzar en el resto del recorrido. Apenas alzaron cintas, Coirón surgió al frente, perseguida por Climbre, delante de Callejuela, Santiaguina y Cambi, que se veía muy sofrenado, con Starkar en último término.

En este orden la carrera siguió desarrollándose hasta los comienzos de la faja final, donde Coirón anuló sin dificultad a sus más cercanos adversarios, prosiguiendo su marcha al disco, el que traspuso con un cuerpo de ventaja sobre Climbre; tercera, a dos cuerpos y cuarto, llegó Santiaguina, delante de Starkar y Cambo; última, Callejuela.

TRIUNFO DE LUMINARIA

Por cuerpo y medio ganó Luminaria a La Rivera en la octava carrera de la tarde, segunda serie de los handicaps sobre 1.100 metros.

Vizconde asomó en punta en cuanto dieron la partida, quedando en su siga Bantú, Balkán y La Rivera, con Luminaria, Cisneros y Marjo en los puestos siguientes, y Comofiera al fondo. Así prosiguió la carrera hasta la entrada del derecho, donde Vizconde decayó, al paso que Luminaria y La Rivera ganaban terreno, y por la cuarta línea largaba Cisneros. Frente a las populares, Luminaria liquidó a los punteros, asegurando allí mismo la carrera a su favor. En efecto, seccionando con gallardía avanzó hasta la raya, la cual cruzó con cuerpo y medio de ventaja sobre La Rivera; tercero, a tres cuarto de cuerpo, se clasificó Cisneros, delante de Vizconde, Balkán y Marjo, éste sofrenado; último, Bantú.

NUEVO TRIUNFO DE LICENCIOSA

En fuerte atropellada final se impuso Licenciosa en la cuarta serie de los 1.500 metros, corrida en penúltimo término.

Peregrina se lanzó al frente a los pocos metros corridos, perseguida por Bar One, Mirón Panqueque y Emburria, con los demás escalonados, y Licenciosa al fondo. La puntera puso dos largos sobre sus rivales, y con tal ventaja hizo el recorrido hasta el tramo de entrecodos.

Sin cambios dignos de mención, la carrera siguió hasta los comienzos del derecho, donde Peregrina anuló a Bar One, pero no demoró Licenciosa en ser lanzada por el centro de la pista, y tras veloz remar dió caza a sus adversarios, dominando a Peregrina a pocos metros de la raya, para aventajarla al final por medio cuerpo; tercero se mantuvo Bar One, a igual distancia, delante de Perspicaz, Emburria y Four Crown; último, Panqueque.

NEGRINA, yegua mulata de seis años de edad, ganadora de la carrera especial del Club Hípico, La condujo J. García, y es preparada por Alejandro Valdés.

BILIOSA Y OROZCO VENCIERON EN LAS SERIES SOBRE 1.500 MTS.

Biliosa hizo suya la más moderna de las series sobre 1.500 metros, corrida en cuarto lugar del programa de la tarde.

Definidas las posiciones, Biliosa se apareció al frente seguida por Encendida, Scarlatti, La Perla y Vice Admiral, con los demás muy agrupados, y Marianina en último término, después de haber arrancado desmejorada. No se registraron alternativas y con Biliosa en punta el lote siguió en dirección a la curva final, donde Biliosa acentuó la ventaja que traía sobre sus rivales.

Frente a las galerías, Encendida atacó sobre la puntera, pero ésta anuló bien el intento y siguió firme en busca de la raya, la cual traspuso con un cuerpo de ventaja sobre Vice Admiral, que aventajó por cuerpo y cuarto a Encendida. Cuarta Coca Cola, atropellando al final. Quinta Santa Fe y sexta La Perla. Ultima, Marianina.

OROZCO, EN PERFORMANCE IRREGULAR

Orozco, produciendo una performance irregular, salió ganando la quinta carrera de la tarde, 5.a serie de los handicaps sobre 1.500 metros.

Biarrot, salió al frente seguido por Don Conrado, Orozco, Fargo y Peter Flower, con Lalla Rock en último término. La carrera siguió desarrollándose así hasta volcarse el primer codo, donde apuró Don Conrado y se colocó medio cuerpo adelante de Biarrot, que siguió defendiendo sus posiciones.

En los comienzos de la faja decisiva, Don Conrado doblegó definitivamente a Biarrot, mientras Orozco ganaba terreno y quedaba a las grupas del rosillo. Frente a las populares, Orozco dominó a Don Conrado, y desprendiéndose de sus adversarios llegó a la meta con cuerpo y medio de ventaja sobre Fargo, que avanzó al final débilmente. Tercera, atropellando violentamente, se clasificó Lalla Rock, a cabeza delante de Peter Flower, Plaza y Timbal. Último Biarrot.

CHARLES TRENET Y ALMUDENA GANARON CONDICIONALES

Charles Trenet y Almudena, resultaron los ganadores de las carreras condicionales de la tarde. Con el primero de los nombrados, el trainer Muñoz Guzmán obtuvo el tercer triunfo del día, con animales que antes no habían ganado. En efecto, en la mañana sacó vencedores de la yegua palmeña a Sunday y Violín.

La primera carrera de la tarde sobre 1.700 metros se largó con Amordazado en punta, seguido de cerca por Charles Trenet, tras el cual se ubicaron Gyalu, Cuartón y Escarpado, mientras Wanderino se quedaba al fondo. El lote siguió en ese orden hasta la tierra derecha, donde Charles Trenet salió en busca de Amordazado, al cual alcanzó al finalizar las populares, para luego desprendérsele y ganarlo por 3/4 de cuerpo a la llegada. Tercero a dos largos llegó Cuartón, delante de Escarpado. Quinto Gyalu, precediendo a Destronque. Último Llorens.

ALMUDENA, EN LA SEGUNDA

En esta prueba, para potrancas ganadoras hasta de tres carreras, se impuso Almudena.

A poco de partir, Almudena se vió al frente seguida por Estanza, delante de Gloria Persa, Quilmes y Friseta, con Skater a la retaguardia. La carrera siguió su desarrollo en la forma señalada hasta la tierra derecha en cuyos comienzos avanzó Quilmes hasta quedar en una línea con Estanza, mientras Almudena terciaba en la lucha, abierta notoriamente, y Gloria Persa se afirmaba frente a los anteriores. En los tramos finales, Almudena cargó avanzando hacia adentro y sin mayor dificultad pasó al frente para tomar ventajas y finalizar la carrera con dos largos cuerpos sobre Friseta que al final avanzó con bríos. Tercera a pescuezo, Gloria Persa, delante de Quilmes, Estanza y Priscila. Última, Skater.

TERCERA VICTORIA CONSECUTIVA LOGRO BARKAL EN 2 MIL METROS

La tercera victoria consecutiva de su campaña obtuvo el rosillo de tres años Barkal, en la séptima carrera de la tarde, sobre dos mil metros.

Kiosco salió adelante a los pocos metros corridos, seguido por Barkal, Saladisa y Rudynelo, mientras al fondo, quedaba Chinchorro, a raíz de haber largado con desventaja. A los 300 metros corridos, Rudynello pasó a perseguir al puntero, quedando tercero Barkal delante de Roxana, mientras Chinchorro había avanzado violentamente hasta quedar en el centro del lote, viéndose en último término a Saladisa.

Poco antes de llegar a la primera curva, Rudynello apurado prematuramente se colocó a la par con Kiosco, superándolo en el tramo de entrecodos, en tanto Barkal se veía galopando en el tercer puesto.

Rudynello entró a la curva final con ventajas sobre Kiosco, que seguía firme en persecución del tordillo, mientras Barkal, Chinchorro y Roxana los seguían cómodamente. En cuanto el lote entró a tierra derecha, se vió a Kiosco reaccionar y hacerle frente a Rudynello, pero ése traía energías de reserva, y resistió bien la embestida de su guapo rival. Frente a las galerías, entró a terciar Barkal, el cual ganando terreno con rara seguridad dominó a Kiosco y Rudynello sin mayor esfuerzo, viniéndose a la raya en acción cómoda para trasponerla con cuerpo y cuarto de ventaja sobre Rudynello, que defendió honrosamente el segundo lugar. El tercer puesto, a pescuezo lo mantuvo Kiosco, delante de Roxana, Saladisa y Chirio. Último, Chinchorro.

NOTICIAS DEL COMISARIATO DEL CLUB HIPICO

SEGUNDA CARRERA. — Reclamaron: B. Moreira (Friseta) contra B. Montoya (Almudena) por cargarlo y cortarle su línea a 100 metros de la llegada. L. O. Rodríguez (Gloria Persa) contra J. Riquelme (Quilmes) por cortarle su línea en la curva. J. Riquelme (Quilmes) contra B. Montoya (Almudena) por cargarlo y cortarle su línea a 150 metros de la llegada; O. Olivares (Priscilla) contra J. Riquelme (Quilmes) por cortarle su línea en la curva. Se suspendió a los jinetes B. Montoya, por tres reuniones y a J. Riquelme por una reunión.

TERCERA CARRERA. — Dieron cuenta: C. Giráldez (Cambo) que su caballo se le vino cargando en todo el curso de la carrera. F. Gatica (Callejuela) que su yegua se le fué de punta al partir.

Se llamó al preparador, propietario y jinete de Cambo para que explicaran la carrera de este caballo. Atribuyeron esta mala performance a que se venía cargando sobre Guardabosque, exhibieron el juego hecho y declararon que en lo sucesivo lo correrían con rodeles por ambos lados.

CUARTA CARRERA. — Reclamaron: R. Valenzuela (Coca Cola) contra R. Montoya (Encendida) y éste contra aquél por molestarse ambos a la llegada. Se multó en $ 500 al jinete R. Valenzuela y en $ 1.000 a R. Montoya.

QUINTA CARRERA. — Reclamó R. Valenzuela (Don Conrado) contra J. Ortiz (Orozco) por molestarlo a 400 metros de la llegada. Desestimado.

Se llamó al preparador Juan Cavieres para que explicara las diferentes performances de su caballo Orozco. Declaró que este animal se desempeña mal en pistas anormales como en la que actuó en su anterior presentación. El jinete J. Ortiz hizo igual declaración, agregando su preparador que no lo correrá más en pistas anormales. Se multó en $ 3.000 al preparador J. Cavieres y en $ 2.000 al jinete J. Ortiz por no haber dado cuenta oportunamente de que Orozco se desempeñaba mal en pistas anormales.

A. Díaz (Plaza) dió cuenta que a 300 metros de la llegada se le quebró la silla.

SEXTA CARRERA. — Dieron cuenta: J. Ortiz (Majestic) que su caballo no le respondió en tierra derecha. M. Guerrero (Sumitar) que su caballo no le respondió en las últimas distancias y en tierra derecha se le vino abriendo.

SEPTIMA CARRERA. — J. Sánchez (Chinchorro) dió cuenta que su caballo se quedó al levantarse las huinchas. El Juez de Partida suspendió a Chinchorro por cuatro reuniones por indócil para partir.

OCTAVA CARRERA. — O. Chamorro (Comofiera) dió cuenta que su yegua fué pateada antes de partir por el caballo Vizconde. L. Espinoza (Balkán) dió cuenta que su caballo le vino mafiosseando, no le respondió a sus requerimientos y fué molestado al partir. Se presentó el preparador de Balkán para manifestar no haber quedado conforme con la carrera de su caballo, exhibió el juego hecho y declaró que lo correría nuevamente el miércoles próximo.

Se multó en $ 500 al propietario de Panqueque (Stud Las Condes) por correr sin sus colores y ser reincidente.

NOVENA CARRERA. — Reclamó R. Cornejo (Toscano) contra L. Orellana (Mirón) por molestarlo a 500 metros de la llegada. Desestimado.

DECIMA CARRERA. — Reclamó V. González (Adversario) contra J. Atala (Hija Morena) por molestarlo al abrirse a la llegada. Se suspendió a J. Atala por una reunión.

Se presentó el propietario de Palmadita para manifestar no haber quedado conforme con la carrera de su yegua y exhibió el juego hecho.

Los castigos aplicados a los jinetes comienzan a regir desde el próximo domingo.

Se presentó el preparador de Corrido para manifestar no haber quedado conforme con la carrera de su caballo y exhibió el juego hecho.

Dieron cuenta: F. Gatica (Corrido) que al partir lo cerraron, teniendo que levantar y luego en tierra derecha no le respondió. M. F. Silva (Caribianco) que su caballo se le vino cargando hacia los palos en todo el recorrido.

Pida Sorbete Letelier

RESULTADOS GENERALES DE LAS CARRERAS DE AYER EN EL C. HIPICO

PRIMERA CARRERA. — 1,700 metros —(Condicional). — Premio: 50,000 pesos al primero.—

	G.	P.
1.o CHARLES TRENET, 55 kilos, por Bachiller y Carlota Corday, del Stud "Sans Souci". Jinete R. Madariaga	22847	5863
2.o Amordazado, 51; H. Pereira	1687	814
3.o Cuartón, 51; P. Alquinta	3492	1759
4.o Escarpado, 53; L. Vargas	648	349
Destronque 51; B. Moreira	1370	919
Gyalu 51; R. Contreras	823	441
Llorens 54; C. Farmer	671	383
Félix 55; R. Parada	4479	3614
Wanderino 53; J. E. Bravo	2168	1114
	38185	14265

No corrieron: Bandolero y Quecastaño.— Ganada por un cuerpo 3/4; el 3.o a dos cuerpos.— Tiempo: 1.45 4/5.— Preparador: C. Muñoz G.—
DIVIDENDOS: $ 13 y $ 11; $ 20 y $ 15.—

SEGUNDA CARRERA. — 1,300 metros — (Condicional). — Premio: 50,000 pesos a la primera.—

	G.	P.
1.a ALMUDENA, 49 kilos, por Jaque y Thibetana, del señor Guido Valdés B. Jinete R. Madariaga	7293	2961
2.a Friseta, 49; B. Moreira	3531	1326
3.a Gloria Persa, 53; L. G. Contreras	23594	6307
4.a Quilmes, 51; J. Riquelme	16098	4641
Estanza 49; C. Farmer	1485	872
Priscilla 49; O. Olivares	1144	596
Skater 50; R. Parodi	2493	1078
	54618	17781

No corrieron: Sanguinaria, Algazara y La Chicha.— Ganada por dos cuerpos; la 3.a a medio pescuezo.— Tiempo: 1.18 1/5.—Preparador: J. Cavieres.—
DIVIDENDOS: $ 57 y $ 26, y $ 45.—

TERCERA CARRERA. — 1,100 metros — (Tercera Serie) — Handicap.— Premio: 37,000 pesos al primero.—

	G.	P.
1.o COIRON, 54 kilos, por Cockney y Vanidosa II, del señor L. Luzo C. Jinete L. Espinoza	17646	4293
2.o Climbre, 53; J. Ortiz	7050	2443
3.o Santiaguina, 54; A. Silva	13868	4690
4.o Starkar, 51; J. Sánchez	7040	1940
Guardabosque 57; P. Flores	5684	1722
Cambo 50; C. Giráldez	17190	4287
Callejuela 45; F. Gatica	5958	1860
	74236	21035

No corrieron: Capataz y Lira.— Ganada por un cuerpo; el 3.o a dos cuerpos 1/4.— Tiempo: 1.5 3/5.— Preparador: J. Morales.
DIVIDENDOS: $ 32 y $ 21, y $ 29.—

CUARTA CARRERA. — 1,500 metros. — (Sexta Serie). — Handicap.— Premio: 40,000 pesos al primero.—

	G.	P.
1.o BILIOSA, 50 kilos, por Fouché y Bilitia, del Stud "Santa Brígida". Jinete C. Farmer	14658	5164
2.o Vice Admiral, 57; H. Pereira	16506	4385
3.o Encendida, 45; R. Montoya	6514	2760
4.o Coca Cola, 56; R. Valenzuela	3218	1322
La Perica 54; O. Chamorro	3039	1330
Santa Fe 52; L. Vargas	20885	8143
Tristeza 53; C. Benavides	9686	3745
Marianina 46; S. Allende	5301	2439
Romeral 51; L. G. Rodríguez	15702	5378
Montaña 47; J. Riquelme	1472	729
Omer Pashá 47; P. Alquinta	4916	2425
Potrerillos 46; H. Galas	3083	1435
Scarlatti 45; R. Gatica	1628	878
	103777	39173

No corrieron: Mampara, Fergenio, Armore, Stromboli y Lucaya. — Ganada por un cuerpo; el 3.o a un cuerpo 1/4.—Tiempo: 1.32 3/5.— Preparador: O. López.
DIVIDENDOS: $ 54 y $ 21; $ 23 y $ 31.—

QUINTA CARRERA. — 1,500 metros — (Quinta Serie) — Handicap.— Premio: 40,000 pesos al primero.—

	G.	P.
1.o OROZCO, 55 kilos, por Cockney y Niágara, del Stud "Luey". Jinete J. Ortiz	18488	5426
2.o Fargo, 51; A. Silva	3985	1265
3.o Lalla Rock, 51; J. Sánchez	20283	3980
4.o Peter Flower, 54; R. Parodi	27560	7770
Don Conrado 56; R. Valenzuela	3299	813
Biarrot 54; J. Olivares	13181	3840
Camonte 54; R. Silva	1212	490
Plaza 54; A. Díaz	18046	6269
Timbal 52; H. Pereira	9533	4213
Linda Luna 47; F. Gatica	12181	4993
Querido 47; L. Vargas	8029	2555
	132967	43425

No corrieron: Fiaquini y Tinguiririca.— Ganada por un cuerpo y media; el 3.o a media cabeza.— Tiempo: 1.32.— Preparador: J. Cavieres.—
DIVIDENDOS: $ 55 y $ 23; $ 84 y $ 21.—

SEXTA CARRERA. — 1,600 metros. — (Carrera Especial). — Premio: 90,000 pesos al primero.—

	G.	P.
1.o NEGRINA, 46 kilos, por Afghan y Josephine Baker, del Stud "Remark". Jinete J. García	18942	4845
2.o Esplendor, 53; R. Parodi	13228	2779
3.o Norweste, 55; R. Madariaga	17385	4917
4.o Limpio, 45; F. Gatica	32573	8145
Majestic 48; J. Ortiz	30124	7023
Dámaso 57; G. Silva	20198	3345
Sumitar 48; M. Guerrero	11109	3184
	143560	34238

Corrieron todos.— Ganada por medio cuerpo; el 3.o a medio cuerpo.— Tiempo: 1.36.— Preparador: A. Valdés.—
DIVIDENDOS: $ 58 y $ 29, y $ 43.—

SEPTIMA CARRERA — 2,000 metros. —Premio: 60,000 al primero.—

	G.	P.
1.o BARKAL, 49.5 kilos, por Bar El Ghazal y Rosalba, del Stud "Marjal". Jinete A. Pobleta	37928	8236
2.o Rudynello, 51; G. Silva	43590	11336
3.o Kiosko, 53; M. F. Silva	8614	2180
4.o Roxana, 45; F. Gatica	17140	5037
Chirio 61; M. Silva	16777	4105
Saladisa 52; R. Parodi	20503	4717
Chinchorro 50; J. Sánchez	11508	3410
	156078	39001

No corrieron: Raskolnikov y Lacustaria.— Ganada por un cuerpo 1/4; el 3.o a medio pescuezo.— Tiempo: 2.6 4/5 — Preparador: P. Valderrama.
DIVIDENDOS: $ 31 y $ 16, y $ 14.—

OCTAVA CARRERA. — 1,100 metros. — (Segunda Serie). — Handicap.—Premio: 46,000 pesos al primero.—

	G.	P.
1.o LUMINARIA, 51.5, por Scots Guard y Luminosa, del Stud "Trumao". Jinete J. Sánchez	43689	8731
2.o La Rivera, 53; M. Silva	35369	8838
3.o Cisneros, 51; R. Parodi	35053	9638
4.o Vizconde, 49.5; R. Cornejo	21823	6360
Marjo 60; J. Olivares	6581	1363
Balkán 55; L. Espinosa	23487	8187
Comofiera 53; O. Chamorro	23016	6291
Bantú 52.7; J. E. Bravo	6513	2006
	193533	51618

No corrieron: Dumbo, Gandul y Campista.— Ganada por un cuerpo y medio; el 3.o a 3/4 de cuerpo.— Tiempo: 1.5 2/5.— Preparador: J. B. Argagnon.
DIVIDENDOS: $ 35 y $ 13; $ 13 y $ 13.—

NOVENA CARRERA. — 1,500 metros. — (Cuarta Serie). — Handicap.— Premio: 40,000 pesos al primero.—

	G.	P.
1.o LICENCIOSA, 54, por Licenciado y María Verónica, del Stud "Ojo Mágico". Jinete J. Sánchez	25976	7189
2.o Peregrina, 49; J. Atala	29973	7980
3.o Bar One 55; F. Flores	23083	5013
4.o Perspicaz, 46; B. Moreira	30303	7109
Mirón 56; J. Orellana	14147	2958
Ranchillo 55; R. Valenzuela	18129	6535
Toscano 54; R. Cornejo	33292	8338
Four Crown 51; R. Parodi	10885	2942
Emburria 50; G. Silva D.	9085	3308
Panqueque 49; H. Galaz	2840	1078
	196854	63081

No corrieron: Farrouk, Flamme Sacree, Maline, Smoke y Orca y Copas, del Stud "Herrero". Jinete A. Silva.
DIVIDENDOS: $ 58 y $ 19; $ 19 y $ 23.—

DECIMA CARRERA. — 1,000 metros. — (Cuarta Serie). — Handicap.— Premio: 37,000 pesos al primero.—

	G.	P.
1.o ALEGRE, 56 kilos, por Holy Smoke y Orca y Copas, del Stud "Herrero". Jinete A. Silva	66418	11610
2.o Hija Morena, 47; J. Atala	29344	7880
3.o Adversario, 53; V. González	26934	5424
4.o Segurola, 50; L. G. Contreras	13630	4389
Palmadita 55; O. Olivares	44303	9850
Rosa Real 51; R. Cornejo	16160	3139
Santillano 56; A. Pobleta	10288	2713
Caribianco 48; M. Silva	4107	1624
Corrido 47; F. Gatica	42113	8230
	250550	55558

No corrieron: Rodríguez, Cambo, Dios de Julio, Peregrina, Annegreite, Callejuela, Niñida y Betamo.— Ganada por pescuezo; el 3.o a pescuezo.— Tiempo: 38 2/5 — Preparador: L. Céspedes.—
DIVIDENDOS: $ 22 y $ 15; $ 17 y $ 19.—

PROPUESTA PUBLICA
PARA LA ADQUISICION DE
40.000 TONELADAS METRICAS DE AZUCAR CRUDA

El Ministerio de Economía y Comercio solicita propuesta pública para la adquisición de 40.000 (cuarenta mil) toneladas de azúcar, materia prima (raw sugar), para embarques en diciembre de 1952, enero y primera quincena de febrero de 1953. Las propuestas se abrirán el día viernes 28 del actual, a las 15 horas, en la Oficina del Director de Comercio. Bases y antecedentes, en la

Dirección de Comercio del Ministerio de Economía y Comercio
EDIFICIO MINISTERIO DE HACIENDA — 11.o PISO
SANTIAGO, 22 DE NOVIEMBRE DE 1952

ALEGRE SE IMPUSO EN LOS MIL METROS, FINAL DEL CLUB

Alegre, favorito de nuestro diario ganó la carrera final del programa, mil metros del Premio Lutecia II.

Adversario se adelantó ligeramente sobre Hija Morena y Alegre, con Santillano y Segurola más atrás, y Corrido con Rosa Real al fondo. En cuanto giraron la curva, Hija Morena relevó a Adversario, quedando tercero Alegre, que pronto comenzó a presionar sobre los delanteros.

Frente a las populares, Hija Morena mantenía sus posiciones, pero más adelante cargó Alegre por dentro, y poco antes de la raya consiguió doblegar a la puntera, aventajándola por pescuezo en la raya. Tercero a igual distancia, se clasificó Adversario, delante de Segurola, Rosa Real y Santillano. Último, Corrido.

PETICION DE PROPUESTAS

PARA LA CONCESION DEL CASINO DE LOS EMPLEADOS DE LA CAJA NACIONAL DE EMPLEADOS PUBLICOS Y PERIODISTAS

Llámase a propuestas privadas, para la atención del Casino. Bases y antecedentes en Alameda Bernardo O'Higgins 1371, 9.o piso, Servicio de Bienestar, de 13 a 15 horas.

PRESIDENTE COMISION DE BIENESTAR

NO ENTREGUE SU RELOJ Y SUS JOYAS
en manos inexpertas

Consulte sin compromiso alguno, al técnico graduado en Francia

SAN PABLO 1145
Local P.-Casa Lagos

Descarriló tren, cayendo a quebrada; seis heridos, y cien ovejas muertas

Exceso de velocidad provocó el accidente entre S. Marcos y Cogotí

COMBARBALA.— En forma espectacular descarriló el tren equipajero N.o 31, que hace el servicio de Calera a Coquimbo, cayendo a una quebrada de diez metros de profundidad. El accidente se produjo entre las estaciones de San Marcos y Cogotí, resultando tres heridos graves, y tres leves, cien ovejas muertas y daños materiales que se estiman cuantiosos.

Seis carros saltaron de la vía. El exceso de velocidad fué la causa determinante del descarrilamiento, según informaron testigos del hecho. Con lesiones graves, fueron hospitalizados en Ovalle Selim Dabed, 32 años, casado; Rodolfo L. Maluenda, 39 años, palanquero; Armando Aracena, 62 años, se ignoran mayores datos. Leves, Lorenzo Cortés y las hermanas Elba y Silvia Vega.

Bajo los escombros de los vagones totalmente destrozados quedaron los cadáveres de las ovejas y gran cantidad de mercadería deteriorada. DAVID VALLEJOS, Corresponsal.

MEJORIA DE LAS VICTIMAS

OVALLE.— Experimentaron leve mejoría los heridos en el accidente ferroviario de San Marcos, que se encuentran hospitalizados aquí.

Son Rodolfo Lagos Maluenda, palanquero; Selim Dabed Golotte, comerciante, y el conductor del tren, Robustiano Gallardo, éste último en estado de mediana gravedad. EYZAGUIRRE. Corresponsal.

Señores Ricardo Rodríguez Ramírez y Pablo Varela Muñoz, presidente y secretario de la Población "Pedro Aguirre Cerda", quienes han hecho una declaración condenando enérgicamente la actuación del Vicepresidente de la Caja de la Habitación

Requisaron azúcar oculta en Graneros

RANCAGUA.— Partidas de azúcar acaparada, que ordenó requisar inmediatamente y expender al público en forma normal, descubrió el Intendente de O'Higgins, en una detenida y sorpresiva visita realizada a la localidad de Graneros. Fué acompañado en esta diligencia por el Secretario Abogado, el Coronel Prefecto y un funcionario del Comisariato.

Se procedió a inspeccionar el negocio de tienda del señor Diego Manríquez, ubicado en la calle Arturo Prat N.o 196, donde se encontraron 8 sacos de azúcar de pan.

Esta azúcar no estaba en venta al público, por lo cual se ordenó su requisición.

8 SACOS EN UN DOMICILIO

Acto seguido se procedió a visitar el local de la Avenida Compañía esquina José Manuel Cousiño, domicilio de don Ricardo Labra, persona que no tiene ningún negocio de expendió al público, y se encontraron 8 sacos de azúcar granulada.

También se visitaron varios locales donde se presumía que se encontraba azúcar acaparada.

Se visitó el domicilio del señor Armando Bagliani quien, según informaciones recibía una importante cuota de azúcar.

Interrogado este ciudadano, expresó que tiene una industria para producir sacarato de hierro, que le expende a la Sociedad Lechera de Graneros, con la cual ésta puede elaborar sus productos, exhibiendo los documentos del caso, y comprobó que desde hace más de tres años recibe su cuota de azúcar por intermedio de Grace y Cía., la que ocupa en su industria.

El azúcar encontrado en los domicilios de los señores Diego Manríquez y Ricardo Labra, que fué requisada, se ordenó entregarla al comerciante establecido que vende directamente al público, don Renato Sagredo.

El Intendente y los funcionarios que lo acompañaban procedieron a visitar los principales negocios de la localidad.

Se estableció que en la Suc. Juan Antonio Espinoza, ubicada en Compañía N.o 194, existían 32 sacos de azúcar, los que se estaban expendiendo normalmente al público.

ADVERTENCIA AL COMERCIO

También se visitaron los establecimientos comerciales de los señores Haguad, donde se encontraron 14 sacos de azúcar de pan, que se está expendiendo al público al precio oficial. Se visitó el negocio de don Amable Soto en la calle Compañía esquina de O'Higgins, donde se estableció la existencia de 10 sacos de azúcar de pan, traída de Santiago, por habérsele agotado su cuota y que se vendía al precio oficial. También se visitaron las carnicerías para controlar el precio de la carne, su peso y calidad.

En esta visita el Intendente y los funcionarios que lo acompañaban instaron a los dueños de los diversos establecimientos comerciales a cumplir con las leyes y reglamentos relacionados con la calidad de la mercadería y su peso al ser expendida al público, diciéndoles en forma de advertencia que debía terminarse con todo lo que dice relación a la especulación que hasta ahora se ha venido efectuando. — Corresponsal.

AGRICULTOR FUE ASESINADO EN PUTAENDO, AYER

LOS ANDES.— El comerciante en ganado de esta zona, Manuel Basualdo, 45 años, domiciliado en Almendral, mató de dos balazos al agricultor Francisco Fuentes, 55 años, domiciliado en La Florida de San Esteban.

Ambos regresaban de un almuerzo y mientras caminaban a caballo delante de los peones, Basualdo sacó de repente un revólver y disparó los dos tiros que dieron muerte a la víctima inmediatamente.

El hechor está prófugo. Se cree que los móviles se deben a asuntos de negocios.— (GONZALEZ, corresponsal).

Señorita Lilián Urzúa Ulloa, alumna del 6.o año, del Liceo, que preside las Fiestas Primaverales de Constitución 1952.

HOMENAJE POPULAR RINDIO CURICO AL CORONEL HORMAZABAL

CURICO. — Medio millar de personas de toda condición social se reunieron hoy en el homenaje ofrecido al coronel en retiro, don Guillermo Hormazábal, con motivo de haber sido designado Intendente de la provincia.

Un almuerzo popular en el Regimiento Ingenieros, con asistencia de las autoridades civiles, eclesiásticas, militares personeros de la industria, el comercio, instituciones gremiales y vecinos, constituyó el reconocimiento de la ciudadanía por el acertado nombramiento del destinguido militar.— (MERINO, corresponsal).

NUEVO INTENDENTE VISITO CURACAUTIN

CURACAUTIN.— Una breve visita inspectiva hizo a ésta, el jueves último, el nuevo Intendente de Malleco, señor Diego Padilla de la Maza.

Junto con algunos funcionarios y autoridades locales asistió a la recepción del puente "Manchuria", sobre el río Cautín, en el camino que lleva hasta las termas de "Río Blanco".

Interrogado sobre problemas de interés general de este Departamento, manifestó que el actual Gobierno se halla vivamente empeñado en la pronta construcción del hospital para Curacautín y en impulsar las faenas del F. C. Trasandino por Lonquimay, cuyo túnel "Las Raíces" fué obra de la anterior Administración del Excmo Presidente don Carlos Ibáñez del Campo.—ARANEDA. corres

BAJO EL REINADO DE LILIAN I INICIO FIESTAS CONSTITUCION

CONSTITUCION.— Anoche fué coronada en el teatro Municipal, en un grandioso acto, la Reina de la Primavera de 1952, señorita Lilián Urzúa Ulloa.

Hizo la coronación de S. M. Lilián I, con un poema considerado por los críticos locales como el mejor escrito en los últimos años en esta región, el poeta laureado y talentoso periodista don René Peña Jélvez.

La velada artística, dirigida con acierto e inteligencia por el profesor del Liceo, don Joaquín Andrades, presentó números de alta calidad.

Las fiestas continuarán con todo entusiasmo en el día de hoy y de mañana, culminando con el gran Baile de Fantasía y el Corso de Flores.

Los fondos que se obtengan de esta fiesta serán destinados para la jira de estudios del Quinto Año del Liceo de esta ciudad.

VISITA DEL INGENIERO JEFE DE PUERTOS

CONSTITUCION.— Ayer estuvo de visita en las Obras del Puerto Fluvial, el Ingeniero Jefe de Construcciones del Departamento de Puertos, don Raúl Martín.

El Ingeniero señor Martín se impuso del estado de los trabajos y del claro mejoramiento que se está alcanzando, pese a la lentitud de las obras, ocasionada por la falta de fondos.

El señor Martín estima que el puerto se podrá realizar practicamente en un plan de tres años una vez terminados los estudios en modelo.

Esta autorizada opinión de tan distinguido Ingeniero ha causado una magnífica impresión en todos los círculos de la ciudad.

NUEVO GOBERNADOR SE HIZO CARGO

CONSTITUCION.— El lunes pasado asumió sus altas funciones de Gobernador de este Departamento el distinguido industrial de esta ciudad, don Enrique Iturrieta Garrido. Le hizo entrega el anterior gobernador don Hugo Negri Zallio.

La designación del señor Iturrieta Garrido se considera como un acierto del Supremo Gobierno, ya que, junto con ser una persona correcta y capaz, se ha distinguido siempre por su espíritu de justicia y de cariño a Constitución.

Todos los círculos de la ciudad, incluso los sectores oposicionistas, han expresado su satisfacción por este nombramiento.

REINA DE PRIMAVERA DE SAN BERNARDO FUE ELEGIDA ERIKA PREPP

SAN BERNARDO.— Fué proclamada la reina de las Fiestas Primaverales, señorita Erika Prepp. El último escrutinio se efectuó en el Cuartel del Cuerpo de Bomberos, obteniendo la señorita Prepp, 204.450 votos. Su más próxima contendora, la señorita Leticia Espinoza, quedó con 193.950 votos.

Las damas de honor no han sido designadas aún, pero se calcula que la reina integrará su corte con sus adversarias en la contienda.— (CORRESPONSAL).

21 AÑOS CUMPLE EL CLUB "QUELTEHUES"

QUELTEHUES.— El sábado, cumple 21 años de existencia el Club Social y Deportivo Quelteh ues, con tal motivo el directorio ha organizado un programa de festejos, que culminará con una comida y baile en los salones del Club. En esta oportunidad, se hará entrega de premios a los vencedores de un campeonato de tenis recientemente realizado en las canchas que posee el Club. También se entregarán pergaminos y medallas al mérito a los socios fundadores y destacados cooperadores. Se han invitado algunas autoridades de la comuna y jefes de la Compañía Chilena de Electricidad. Rigen los destinos de esta institución en la actualidad, las siguientes personas: presidente, don Pedro Báez Silva; secretario, Humberto Tapia Meneses; tesorero, Pablo Tapia Meneses; director, don David Plaza Barrano; director, don Custudio Pizarro Araya; director de la rama de básquetbol, Jaime Díaz Lira; director de la rama de tenis, Joaquín Gonzáles G.; capitán de tenis, Humberto Vergara Pérez; capitán del primer equipo de fútbol, Alfredo Sagredo Saravia; capitán del segundo equipo de fútbol, Martín Tapia Astudillo.—JOAQUIN GONZALEZ G., corresponsal.

BOMBEROS CELEBRARON TIJERAL DE SU NUEVO CUARTEL EN ANCUD

ANCUD.— La tradicional fiesta del tijeral se llevó a efecto en el edificio en construcción del seguro y moderno cuartel de bomberos de esta ciudad.

El edificio de severas líneas arquitectónicas se alza frente a la Plaza de Armas. Asociándose a la criolla fiesta que solemniza la confraternidad obrero-patronal, los bomberos realizaron un magnífico ejercicio general y otros actos. BAHAMONDES, Corresponsal.

COLEGIALA ASESINO A OTRA Y LUEGO SE SUICIDO, EN LIMACHE

VALPARAISO.— Carabineros de Limache dieron cuenta a la Prefectura de Valparaíso de un trágico e inexplicable hecho de sangre ocurrido en una escuela de esa localidad, que ha causado gran consternación en la población.

A las 11.40 horas, Isabel Ortiz Silva, de 19 años de edad, soltera, estudiante, domiciliada en Peñablanca, en el fundo "Cardonal", y que se encontraba de pensionista en la casa de la directora de la Escuela N.o 135 de Limache, señora Isabel Rodríguez Ponce, disparó sorpresivamente dos tiros de revólver a Dafne González Rodríguez, de 14 años, hija de la profesora nombrada, matándola instantáneamente. Los proyectiles le atravesaron el tórax. En seguida, la agresora se suicidó, disparándose en el corazón.

Se ignoran las causas que motivaron el drama, estimándose que pudieron ser los celos. Al oír las detonaciones, la señora Rodríguez se precipitó al dormitorio, pero debió forzar la puerta, que había sido amarrada por dentro con alambres. Ambas niñas estaban recostadas en la cama, en medio de un charco de sangre.

Resultados del Valpso. Sporting Club

PRIMERA CARRERA — 1,300 metros. (Novena Serie).
1.o LADY BONNIE, 49 kilos; R. González..... $ 57 $ 15
2.o Syrian Boy, 50..... $ 14
3.o Pitorrera, 55 ..... $ 13
4.o Ambrosoli, 48.
No corrieron: Octubre y Gran Toqui. —Ganada por un cuerpo; el 3.o a un cuerpo.— Tiempo: 1.22 3/5.

SEGUNDA CARRERA.— 1,400 metros. (Tres Años).
1.o HUILMO, 53 kilos; M. Yáñez ..... $ 22 $ 15
2.o Kirk, 46 ..... $ 20
3.o Nib, 56.
4.o Rostro Pálido, 49.
Corrieron todos.— Ganada por una cabeza; el 3.o a cuatro cuerpos.— Tiempo: 1.20 2/5.

TERCERA CARRERA.— 1,500 metros. (Octava Serie).
1.o KALAMAZOO, 52 kilos; R. Olivos ..... $ 34 $ 15
2.o Fricandella, 48 .. .. .. $ 20
3.o Tendresse, 53.
4.o Sinopsis, 54.
No corrió: Firmamento.— Ganada por un cuerpo y medio; el 3.o a un cuerpo y medio.— Tiempo: 1.21 4/5.

CUARTA CARRERA.— 1,300 metros. (Séptima Serie).
1.o MONSERRAT, 49 kilos; E. Araya .. .. $ 101 $ 35
2.o Percanta, 52 .. .. $ 39
3.o Sinatra, 51 .. .. $ 19
4.o Dominante, 53. $ —
Corrieron todos.— Ganada por un cuerpo; el 3.o a medio pescuezo. Tiempo: 1.21 3/5.

QUINTA CARRERA.— 1,500 metros.— (Primera Serie).
1.o SONORO, 48 kilos; O. Romero .. .. $ 37 $ 23
2.o Vat 69, 57 .. .. $ 43
3.o Cordillerano, 47 .. .. $ 23
4.o Zafari, 53.
Corrieron todos.— Ganada por un cuerpo; el 3.o a un pescuezo.— Tiempo: 1.19 2/5.— NOTA: Vat 69 en corral con Sonoro.

SEXTA CARRERA.— 1,300 metros.— (Tercera Serie).
1.o CIFRA, 52 kilos; M. Anjari .. .. $ 87 $ 27
2.o Viking, 57 .. .. $ 32
3.o Albaranno, 56 .. .. .. $ 25
4.o Katalta, 55.
Corrieron todos.— Ganada por cuatro cuerpos; el 3.o a medio pescuezo.— Tiempo: 1.19 4/5.

SEPTIMA CARRERA.— 1,300 metros (Sexta Serie).
1.o ARTIFICIO, 47 kilos E. Araya .. .. $ 93 $ 34
2.o Bernardo, 53 .. .. .. $ 24
3.o Lord Pelumpén, 56 .... $ 33
4.o Maki, 47.
No corrió: Incaguasi.— Ganada por un cuerpo y medio; el 3.o a un cuerpo y medio.—Tiempo: 1.21.
NOTA: Siete Colores en corral con el ganador.

OCTAVA CARRERA.— 1,300 metros (Quinta Serie).
1.o MISS EVELYN, 51 kilos; R. Moris .. .. $ 74 $ 24
2.o Mafil, 50 .. .. $ 24
3.o Medoc, 44 .. .. $ 24
4.o Edith, 48.
No corrieron: Canastita, Quemaría y Trisonel. — Ganada por ventaja apreciable; el 3.o a un cuerpo y medio.— Tiempo: 1.20 3/5.

NOVENA CARRERA.— 1,300 metros.— (Cuarta Serie).
1.o CHEMULPO, 50 kilos; R. Moris .. .. $ 41 $ 17
2.o Espabilada, 49 .. .. .. $ 26
3.o Escalón, 46 .. .. $ 16
4.o Vasil, 44.
No corrió: Galletúa.— Ganada por 3/4 de cuerpo; el 3.o por ventaja apreciable.— Tiempo: 1.20 3/5.

UNT SIRENA EN LAS SALINAS.— Gladys Sucarrat, de 19 años, sorprendida tomando el sol en la concurrida playa de Las Salinas.

Movimiento de vapores en Valparaíso

—LLEGAN—

—Hoy:
ALMIRO, de Coquimbo.
—Mañana:
HALAMANCA, de Liverpool.
—El miércoles 26:
ALMAGRO, de Buenos Aires.
—El jueves 27:
ARICA, de Tocopilla.
ACONCAGUA, de Hamburgo y Nueva York.
—El sábado 29:
SAN ANTONIO, de Antofagasta.
—El domingo 30:
MARCO POLO, de Génova.

—DICIEMBRE—

—El martes 2:
PONT L'EVEQUE, de La Pallice.
—El miércoles 3:
HERANGER, de Los Angeles.
—El jueves 4:
MAULE, de Nueva Orleans.
—El viernes 5:
FLAMENCO, de Liverpool.
—El sábado 6:
BRASIL, de Gottemburgo y Amberes.

—SALEN—

VAMOS, para Oslo e intermedios.
—Hoy:
—Mañana:
ALMENDRO, para Caldera.
—El miércoles 26:
SALAMANCA, para Talcahuano.
—El viernes 28:
ALMAGRO, para Antofagasta.
—El sábado 29:
ARICA, para Buenos Aires.
ACONCAGUA, para Talcahuano.
—El domingo 30:
SAN ANTONIO, para Antofagasta.

—DICIEMBRE—

—El lunes 1.o:
MARCO POLO, para San Antonio.
—El miércoles 3:
PONT L'EVEQUE, para San Antonio.
—El viernes 5:
HERANGER, para Los Angeles.

En proceso de los Oporto fué rechazada apelación

VALPARAISO.— El Ministro señor Martín Sotomayor dictó absolución por declarar calumniosa la denuncia en contra de los señores Humberto del Villar, Waldo del Villar, Santiago Casinelli y Miguel Salamanca, resolución que al mismo tiempo ordenó procesar a la señora Thamis Rodríguez vda. de Oporto y a Raúl Oporto, por hacer declaraciones falsas durante el proceso.

A raíz de este fallo, la señora viuda de Oporto y Raúl Oporto presentaron el jueves una apelación contra la absolución dictada por el Ministro; lo que el magistrado sumariante, al conocer anteayer el recurso, procedió a desestimar, por no ser partes en el proceso los solicitantes aludidos.

Corresponsal de "La Nación" en Valparaíso
BLANCO 1161-Teléfono

8 inspectores revisarán servicios de Aduana y Administración del Puerto

VALPARAISO.— 8 inspectores de la Contraloría General de la República revisarán en las respectivas oficinas de Aduana de Valparaíso y Administración del Puerto, estudiando diversos aspectos y investigando en las distintas áreas de los dos servicios.

El nuevo Administrador de Aduana de Valparaíso, don Godoy Jarpa, celebró reunión que duró más de dos horas con los jefes de las secciones de la Aduana para unificar y poner en marcha en estos servicios.

A este respecto se sabe que con motivo de la reorganización decretada en la Aduana es probable que sean cesantes algunos jefes de secciones y otros se acojan a jubilación, ya que tienen el tiempo completo de servicio.

ESPECTACULOS DE HOY EN VALPARAISO
AVENIDA (8184).— Encanto adolescente, mi amor [illegible] y Los amores de [illegible]
CARRERA (31111).— Gran programa [illegible]
CENTRAL (7241).— [illegible] y una chica [illegible]
COLON (2941).— [illegible] ciudad del pecado.
CONDELL (3271).— [illegible] y Apasionada.
IMPERIO (4587).— Te [illegible] sueños.
METRO (3111).— La [illegible] fin Verde.
MUNICIPAL (VINA).— [illegible] La bella Carlota.
OLIMPO (VIÑA).— [illegible] El hombre de dos [illegible]
ORIENTE (VIÑA).— La muerte de [illegible] Adonis de arena [illegible] les.
PACIFICO (4087).— [illegible] dolor se canta.
REAL (7264).— [illegible] de aventuras.
REX (VIÑA).— [illegible] Dos caras tiene el [illegible]
RIALTO (VIÑA).— El regreso de la [illegible] riales.
RIVOLI (3269).— Amor [illegible] kio. La muerte de [illegible] Adonis de arena [illegible] riales.
VALPARAISO (3122).— La [illegible] Africana.
VELARDE (VALPARAISO).— [illegible] También de dolor se [illegible]
VELARDE (QUILPUE).— La virgen gitana y [illegible]
VICTORIA (3778).— [illegible]
NOTA.—Los números entre [illegible] teis corresponden al [illegible] de cada sala.

EL MEJOR CREDITO
SILLITAS DE PAGO
Marquesas, Sommier, [illegible] Cubrecamas, Frazadas, [illegible] mas, Colchas, Cutre [illegible] litas de pasto, Cocinas [illegible] modas mudador, Trocos [illegible] los pillagas, Loza, Alumi[illegible] talería. Artículos para [illegible] etcétera.
VENDO POR CUOTAS MENSUALES
HUERFANOS N.o [illegible]
CUARTO PISO — OFI[illegible]

RADIOS PHILIPS
GRANDES FACILIDADES
Dira
MERCED 709
ESQ. MAC-IVER

Atelier
MODAS
Chaquetones
Capas en seda y lana
Vestidos, faldas, blusas, etc.
SE RECIBEN HECHURAS
CREDITOS A SOLA FIRMA
MAC-IVER 272 - LOCAL 1
FONO 38087
SABADOS ABIERTO TODO EL DIA

FABRICA DE MUEBLES DE COCINA
CREDITOS
Gerardo Meyer S.
MONEDA 833
(FRENTE BCO. ISRAELITA)

Las Termas del Flaco
que iniciarán su temporada el próximo
1º DE DICIEMBRE
comunican a los interesados en la cura termal y climatérica, que sus instalaciones han sido modificadas de manera que ya prestan efectivas comodidades que, agregadas a la atención personal de sus dueños, a las bondades de sus aguas y clima, al ambiente familiar que las caracteriza, y a la óptima alimentación, aseguran una estada agradable y provechosa
PARA DATOS Y RESERVAS, DIRIGIRSE A
Casilla 188 — Teléfono 226 — San Fernando

COMISION PROVINCIAL MIXTA DE SUELDOS DE SANTIAGO

SUELDOS VITALES

PARA LA PROVINCIA DE SANTIAGO, AÑO 1953

(SEGUNDA PUBLICACION)

La Comisión Provincial Mixta de Sueldos, previa revisión de la Comisión Central, notifica por la presente publicación que ha fijado los siguientes sueldos vitales para los empleados particulares de la provincia de Santiago, en el año 1953:

DEPARTAMENTO DE SANTIAGO
Empleados en general, escala a) ... ... $ 7.550.—
Empleados de la minería y agricultura, escala b) 6.515.—

DEPARTAMENTO DE TALAGANTE
Empleados en general, escala a) ... ... $ 6.755.—
Empleados de la minería y agricultura, escala b) 5.860.—

DEPARTAMENTO DE MELIPILLA
Empleados en general, escala a) ... ... $ 7.115.—
Empleados de la minería y agricultura, escala b) 6.195.—

DEPARTAMENTO DE SAN ANTONIO
Empleados en general, escala a) ... ... $ 7.375.—
Empleados de la minería y agricultura, escala b) 6.405.—

DEPARTAMENTO DE SAN BERNARDO
Empleados en general, escala a) ... ... $ 7.200.—
Empleados de la minería y agricultura, escala b) 6.255.—

DEPARTAMENTO DE MAIPO
Empleados en general, escala a) ... ... $ 6.755.—
Empleados de la minería y agricultura, escala b) 5.860.—

Se advierte a empleadores y empleados que el procedimiento a seguir para reclamos, peticiones de sueldos especiales y autorizaciones de sueldos inferiores al vital es el mismo de años anteriores. (Informes en esta Comisión).

MAMERTO FIGUEROA PAROT,
Presidente

GUILLERMO APARICIO TERRAZAS,
Secretario

OPTICA PINCUS
Moneda 1033

Modas LIBERTY
OFRECE
Abrigos - Trajes sastre - Vestidos 3/4 - Tejidos de punto - Pilotos - Ropa interior, etc.
PLAZO 10 MESES A SOLA FIRMA
21 de MAYO 617 Local 9

FIERRO
EN PERFILES, VIGAS, ANGULO, T Y PLANO.
ROSAS 1752
EMILIO KRON W.

"ITALIA"
Mn. "MARCO POLO" 4 de Diciembre
Mn. "A. VESPUCCI" 28 de Diciembre
SALDRA DE VALPARAISO PARA EUROPA con escala en Antofagasta, Iquique, Arica, Callao, Guayaquil (Pasaje), Buenaventura, Cristóbal, Curacao, La Guaira, Barcelona, Génova.
VALPARAISO: Av. Errázuriz 401
Italmar
SANTIAGO: Huérfanos [illegible]

MODAS Betty
OFRECE A SOLA FIRMA
ULTIMAS CREACIONES EN CONFECCION Y MEDIDA
Trajes de fiesta en organza y [illegible] Batas en todos estilos. Trajes sastre importado y nacional — Chaquetones todos los colores
SIN PIE
Bancarios, Ejército, Profesores y Carabineros
MONEDA-884

CONCURSO
CORNER LA MENDOCINA
¿CUANTOS CORNERS SE PRODUCIRAN EL DOMINGO EN EL PARTIDO QUE RELATARA LA AUDICION "DEPORTE AL DIA" POR LA S.N.A.? ENVIE LAS SOLUCIONES QUE DESEE Y GANARA $ 2.000 EN DINERO EFECTIVO.
$ 2.000
TRAJES DE MEDIDA Y LISTOS PARA VESTIR
CASIMIRES POR METRO
10% DE DESCUENTO
SAN DIEGO 255 CREDITO

Diez reinas; pero sólo una ceñirá la corona del Carnaval 1952

MARIA ISABEL FORNER — TATIANA MARIN — LILIANA OYANEDER — VISNJA MILOHNIC — MAGALY MARTINEZ — NIKSA FERNANDEZ — MARIA ELIA HERNST — ENY VERGARA — GLORIA SALVO — MYRNA ASCUETA

SEGUNDA SECCION

LA NACION

LUNES 24 DE NOVIEMBRE DE 1952
SANTIAGO DE CHILE

Baja precio del calzado desde hoy

10 artículos esenciales serán rebajados en curso de 30 días

Bajo el control militar funciona hoy Matadero

Medidas adoptadas garantizan carne abundante y barata

Bajo el control directo del Inspector Militar, teniente coronel don Ramón Castro Aránguiz, continuarán hoy en el Matadero Municipal las faenas de matanza de ganado mayor, destinadas al abastecimiento normal de la población, y a precios bajos.

Oportunamente estarán en funciones las once cajas municipales atendidas por veintisiete carniceros, más una caja central. Estas cajas, que el viernes pasado sufrieran determinadas dificultades por la innovación que este sistema significó en el Matadero, contribuirán a eliminar a los intermediarios.

La encierra para hoy comprende la cuota oficial de 713 cabezas, y fué realizada en forma normal el sábado en la tarde.

El detalle completo de la encierra de animales para ser beneficiados hoy lunes, es el siguiente:

Bueyes	32
Novillos	594
Vacas	87
Ganado menor y caballos:	
Terneros	198
Corderos	2.337
Cerdos	428
Cabros	5
Caballos	22

CARNE A PRECIOS OFICIALES. — La comisión especial designada por el Sindicato Profesional de Dueños de Carnicerías, a petición del Ministro de Economía y Comercio, terminó el estudio de la tabla de precios de venta de carne al público, tomando como base un precio oficial de $ 38.50 el kilo en vara.

Mientras terminan los estudios respectivos, continuará manteniéndose el precio de $ 43 el kilo de carne en vara, cantidad inferior a la que se había estado cobrando en los últimos meses.

DON EDECIO TORREBLANCA
Ministro de Economía

Declaraciones del Ministro de Economía don E. Torreblanca

EN ACTO SINDICAL DE HOMENAJE A S. E., CELEBRADO AYER

En un lapso de 30 días, diez artículos esenciales para el pueblo serán rebajados de precio. Desde hoy el calzado será vendido al público con una rebaja que alcanzará al 20 por ciento, en la primera fase de la lucha nacional contra la especulación y el agio. El Presidente de la República, personalmente, dirige la batalla contra la inflación artificial de los precios, y fué así cómo ordenó la requisición de Vegas y Mercados. Así lo reveló el Ministro de Economía y Comercio, señor Edecio Torreblanca, en la gran concentración sindical de homenaje al Presidente de la República, efectuada en la mañana de ayer en el Teatro Caupolicán, y a la que concurrieron millares de fervorosos manifestantes.

ENORMES OVACIONES

La intervención del Ministro de Economía, en el Caupolicán, duró, exactamente, 20 minutos.

(PASA A LA PAG. 14)

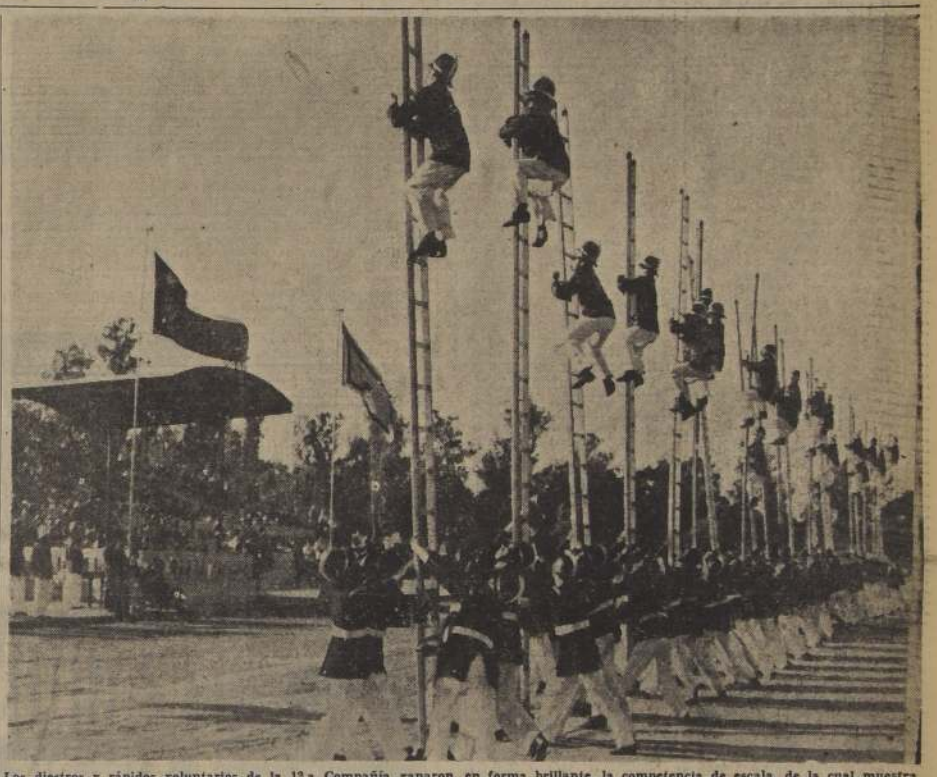

Los diestros y rápidos voluntarios de la 12.a Compañía ganaron, en forma brillante, la competencia de escala, de la cual muestra un aspecto el grabado. El segundo puesto, disputado palmo a palmo, lo obtuvo la 8.a, seguida de cerca por la 7.a. El ejercicio general constituyó una nueva demostración de la eficiencia y el arrojo de los bomberos de Santiago.— (Información pág. 17).

SANTIAGO ELIGE HOY REINA DE LA ALEGRIA

Sus últimas horas de candidatas viven las diez muchachas que, en representación del mundo estudiantil, aspiran a presidir el reinado de la primavera. Hoy, en la noche, una de ellas será designada por el jurado, integrado por don Juvenal Hernández, Rector de la Universidad de Chile; Germán Urzúa, presidente de la FECH, y Juan Emilio Pacull, presidente del Círculo de Periodistas, para que ocupe el trono.

Al mediodía de hoy se efectuará el penúltimo escrutinio, y a las 21 horas, el final, en el local de la FECH. De él saldrán las tres primeras a someterse al veredicto del jurado, que esperará en la Plaza de la Constitución, al que no se dará a conocer el número de votos de cada una, para darle libertad de designar la que, a su juicio, reúne mayores condiciones de belleza y simpatía. Las otras dos serán virreinas, y las restantes formarán la Corte de Honor.

Conocido el veredicto del jurado, la reina será proclamada inmediatamente, en la misma plaza, donde se estará desarrollando un programa artístico a cargo de Siproarte. Intervendrán Los Quincheros, el dúo Rey-Silva, Hilda Sour, Manolo González, Arturo y Lucho Gatica, Arturo Millán, Julita Pou, Guadalupe del Carmen, Mario Arancibia, Pepe Aguirre, el dúo María-Inés, y muchos otros.

Actuarán, además, los coros de Pablo Vidales, las orquestas de Federico Ojeda y Alfredo Fanuele. Animarán el espectáculo Nano Neira y los mejores humoristas del momento.

La entrada general costará 15 pesos. La Plaza de la Constitución será cerrada con cordones policiales por las cuatro bocacalles de acceso, y se establecerán entradas, controladas por empleados del Comité Ejecutivo de las fiestas, en Teatinos y Morandé, entrando por Alameda, y Agustinas, en sus sectores oriente y poniente.

Terminada la proclamación en la plaza, la reina, las virreinas y su corte se dirigirán al "Violín Gitano", donde la dirección de ese establecimiento les ofrecerá un cóctel.

REY FEO

En sesión secreta designará mañana la FECH al Rey Feo. Los cinco candidatos han realizado toda clase de hazañas para impresionar al jurado, quien tendrá una dura labor de selección, ya que, según nos informaron ayer, hay una diferencia de sólo

(PASA A LA PAG. 14)

CONGRESO DE HIDATIDOSIS TERMINA HOY SUS LABORES

La Sociedad Internacional de Hidatidosis, en una asamblea plenaria celebrada ayer en la mañana, designó su nueva directiva, siendo elegido presidente el profesor Verlarde Pérez Fontana, de Uruguay. El IV Congreso Internacional de Hidatidosis se clausurará a las 19.30 horas de hoy, en el Salón de Honor de la Universidad de Chile, después de cuatro días de labor. A las 21.30 horas se ofrecerá un banquete de despedida en honor de las delegaciones extranjeras.

La directiva elegida es la siguiente:

Presidente, Velarde Pérez Fontana, Uruguay; vicepresidentes, Amador Neghme, Chile; Jesús Cevo Melendro, España, y Francisco Rosenbusch, Argentina; tesorero, Mario Meneghetti, Brasil; secretario general, Alfredo Ferro, Argentina; director, Raúl Martín Mendy, Argentina, y vocales, Dr. Suic, Yugoeslavia; Dr. Valdoni, Italia; Dr. Cornejo, Chile; Dr. Silva Leitao, Portugal; Dr. Wilhem, Chile; Dr. Harold Dew, Australia; Dr. Magath, Estados Unidos y Dr. Baldomir, Uruguay.

Ayer se acordó que España será la sede del próximo Congreso.

Se exhibieron también películas científicas proporcionadas por Argentina, Chile y Uruguay. Llamó poderosamente la atención, mereciendo numerosos aplausos, la película presentada por el Departamento de Parasitología de la Dirección General de Sanidad y el Departamento de Agricultura del Ministerio de Agricultura, como, asimismo la película del Dr. Pedro Ceresetto, de Argentina, y la presentada por el doctor Talice, de Uruguay.

En seguida, se hizo entrega de diplomas de la Asociación, a los doctores Dew Magath, Neghme, Tagle, De Amesti, Fanta, Alvarez, Pilotti, Sotomayor y numerosos otros especialistas en hidatidosis.

A las 16 horas los delegados al Congreso fueron agasajados por el doctor Hernán Romero, en su fundo de Las Vizcachas, mientras otro grupo de cirujanos se dirigía, en automóvil, a visitar Las Cruces.

Las sesiones de trabajo se reanudarán a las 9 horas de hoy. A las 21.30 horas se efectuará el banquete de despedida en honor de las delegaciones extranjeras.

IMPORTADORA
PEDRO SAHID
SAN ANTONIO 441
TELEFONO 35426

Presenta las mejores marcas de Receptores

GRANDES FACILIDADES DE PAGO
A 10, 12 Y 15 MESES

PHILIPS modelo 216, de velador, ondas corta y larga. Garantía.

RECEPTOR STANDARD ELECTRIC, de dos parlantes de 6 pulgadas y de 10 bandas. Garantía.

ZENITH de sobremesa de lujo, de 6 tubos, corriente alterna. Garantía.

ZENITH de velador, de ondas corta y larga, corriente universal. Garantía.

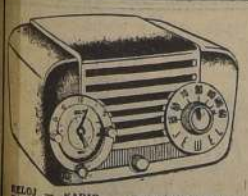

RELOJ — RADIO — DESPERTADOR — Despértese y levántese con música. Al sonar el despertador, automáticamente se encenderá, en la estación que Ud. desee. Al acostarse, encienda su radio, y después quédese dormido con música, pues automáticamente se apaga a los quince o veinte minutos.
RECEPTOR DE 5 TUBOS
GRAN TONALIDAD

PRECIOSO RECEPTOR "Jewel", de velador o sobremesa, de cinco tubos. Garantía. Disponible en color crema y café.

"JEWEL" de velador. Ondas corta y larga; cinco tubos Gran tonalidad. Garantía.

LOS ULTIMOS MODELOS "JEWEL", DE EE. UU., AHORA EN CHILE
Exclusividad de Importadora Pedro Sahid

ZENITH de sobremesa, cinco tubos, de tres bandas, corriente universal. Garantía.

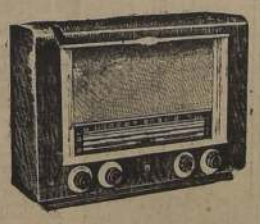

PHILIPS modelo 416, de sobremesa, con recepción única en onda corta. Garantía.

Radio portátil a pila y a corriente, JEWEL (americana) Garantía.

PHILIPS modelo 306, de sobremesa. Garantía

LA OFERTA DEL DIA. Sin pie y $ 800 mensuales. Garantía.

PRESIDIDO OFICIALMENTE POR S. M. LA REINA DE LOS ESTUDIANTES Y SUS DAMAS DE HONOR — — —

PRIMER GRAN
BAILE-COMIDA
EN EL
CASINO DEL CERRO SAN CRISTOBAL

Miércoles 26 de noviembre, de 22 horas a 3 de la mañana

ORQUESTAS — FUEGOS ARTIFICIALES
FLORES — ALEGRIA

MENU:

Vol-au-vent de langosta.
Consomé de ave.
Pollo a la jardinera
Flan o frutas.
Café
1.2 botella de Gran Vina.

Adhesión a la Comida-Baile $ 250.-

SOLICITE SUS TARJETAS: En la Federación de Estudiantes.
En el Funicular.
En el Casino San Cristóbal
En Chocolates Favila.

TELEFONOS 38601 - 87578

CARTA SIN cartero

A EDECIO TORREBLANCA

MINISTRO:

LA ESPOSA del que esto escribe acudió el sábado a las carnicerías de su barrio. —Cóndor, Nataniel, Avenida Bulnes—, en busca del asado y la cazuela para el almuerzo familiar y descansado del domingo, único respiro de ternuras hogareñas, sin precipitaciones de horarios, que poseen el pueblo y la clase media, una vez a la semana. No encontró ni la cazuela ni el asado.

Las tres carnicerías cercanas a su casa estaban, simplemente, vacías de carne. El almuerzo y la cena de ayer, por esta causa, se convirtió en un oasis vegetariano, absolutamente involuntario, totalmente indesecado, perfectamente impuesto por la nueva esclavitud que nos hiere y nos golpea. Naturalmente, en esta suerte de extraño predio gastronómico no se encontraban las vitaminas que necesitan los chiquillos para mantenerse al alcance vivaz de su pequeña ambición fugitiva. De la misma manera como el aire a los pulmones, tan sagradamente como a la hostia el cáliz, a los niños les hace falta correr, saltar, gritar, incorporarse con su bullicio al dinamismo de una vida que, por lo mismo que comienza, no aguarda a los viajeros retrasados ni tiene estaciones para esperar cómodamente el paso de su ritmo. Se vive o no se vive. El puzzle no posee otros dilemas. Pero para vivir, desde luego, es preciso comer. Pero comer de veras. Todos los engaños e ilusiones suenan a falso en este aspecto, con el mismo valor de las chauchas malas. El autor de esta nota tiene, por lo menos, cuatro testigos para respaldar su afirmación. Sus cuatro hijos. Una hora después de almorzar, los cuatro estaban mustios, como una luz que se apaga, con las caras así de largas. Su drama era simple y humano. Tenían hambre. Los platos de solitarias verduras que habían atacado no bastaban para reanimar su espíritu. Ni sus cuerpos. La tragedia que hace sufrir al mundo siempre tuvo su residencia en el estómago.

Lo malo, Ministro, lo cruel, es que las carnicerías tenían carne. La ofrecían con la voz baja con que se susurran todos los misterios clandestinos. Pero había que pagar por ella un sobre-precio. La carne se vendía con tarifas de especulación. Sólo aquellos que tienen los pesos de sobra en el bolsillo podían, entonces, saborear sus asados jugosos y sus sopas de vitaminas donde se hacen agua las cucharas. El resto, nosotros, el pueblo, no. Una implacable condena recaía sobre los que vivimos de un sueldo y de un trabajo.

Y es lo que debe terminar, Ministro. Las medidas del Gobierno en defensa del pueblo y su heroico destino, deben contar con la solidaridad de todos. Estos momentos no admiten neutrales. Ni traidores. Aquí sólo podemos permanecer todos los que combatimos por algo que también nos pertenece a todos: el porvenir que no comienza mañana, sino en este mismo instante, en este mismo momento que ahora, Ministro, acaba de pasar.

Crédito Popular será organismo social y de ahorro

Substancial reforma de actual estructura propicia el Gobierno

Una nueva acción, tendiente a imprimir un rumbo eminentemente social y de ahorro a la Caja de Crédito Popular, planifica el Gobierno para este servicio, estrechamente vinculado al pueblo. El programa consulta la rebaja de intereses, mayores facilidades para el rescate de máquinas de coser y herramientas, y otras medidas que revolucionarán la estructura orgánica de la Caja, y que se darán a conocer en el curso de la próxima semana, conjuntamente con designarse las nuevas autoridades de la institución.

Todos los pobres de Chile tienen un denominador común: la "peña". Traída al país por un grupo de gallegos, que se instalaron en estratégicas esquinas de barrio, fueron hasta 1920 el instrumento de explotación de la miseria más sórdida de que se tenga recuerdo. El Estado establecía más tarde el monopolio de las "agencias" y una adecuada legislación la hizo menos inhumana. El día crucial es el lunes. Desde que la ley 3.607, del 16 de febrero de 1920 le dió fisonomía fiscal, la "Tía Rica" es el personaje en que se reencarna el Estado para prestarle plata a todo el mundo por sus alhajas, muebles u otros objetos. Hay días en que las colas se agigantan frente a las 24 sucursales del servicio, que comenzó en un destartalado edificio de San Pablo, que luego se derrumbó estrepitosamente. También el jueves se apretuja el público en sus puertas. Es el fin de semana, siempre angustioso para el pobre.

LA "PEÑA" EN CIFRAS

Las clases se confunden frente a las ventanillas de la Caja. Pero esta ayuda más al necesitado. Lo indican, en forma clara, los rubros del empeño. En estos momentos hay en bodega 990.044 lotes, a los que corresponden $ 1.863.168 en ropa. Un promedio de $ 454.78 corresponde a cada una de 2.803.504 operaciones realizadas en un año. Deducido el rescate, queda a la fecha un saldo de $ 443.854.543, del total de mil millones de pesos que es el movimiento en efectivo que tiene anualmente el servicio. La ropa es de un 46.80%; 29.78 en alhajas; 19.05 en objetos varios; 2.78% muebles; 0.84% en prenda industrial, y el rubro menor, 0.75% corresponde a pieles.

200 MIL PESOS, PRIMERA JORNADA

En el primer año de funcionamiento de la Caja de Crédito Popular, según estadísticas oficiales, se prestaron 300 mil pesos.

La observación directa del movimiento diario revela que la tercera semana de cada mes es la más dramática para los hogares de la clase media. Se explica esto porque en este período se agotan los recursos, ya que el gasto está calculado sobre la base de lo que se recibirá de sueldo.

El mayor volumen del empeño se registra en octubre, mes en que todo el mundo trata de deshacerse de la ropa de invierno, paraguas, impermeables, etc., a fin de adquirir lo que impone la moda primaveral: vestidos floreados y delgados y ambos de liviana y fresca factura. Los días nublados o de sol intenso, décan la actividad. Es cuando se aprietan los cinturones, antes que exponerse a una pulmonía o insolación. En cambio, es extraordinaria la influencia de desesperados empeñantes el 21 de septiembre, epílogo de las caras trasnochadas de dieciocheras. Igual que el 3 de enero, ya pasada la euforia de los abrazos del Año Nuevo, que, junto con nacer bullicioso y prometedor para muchos, siempre ha sido gris para el pobre, en cuyo rancho las bengalas fueron una débil y fugaz luz en su desesperanza.

EMOTIVO HOMENAJE EVANGELICO A S. E. Y EL PUEBLO. — Con un aria de la ópera de "Fausto", inició su actuación en la Plaza de la Constitución el aplaudido cantante Antón Marco, en el emotivo homenaje que los evangélicos rindieron al pueblo de Chile y a su Primer Mandatario, ayer. El coro "Sebastián Bach" ejecutó escogidas piezas del repertorio sagrado. En el grabado, Marco interpreta "El Padre Nuestro", de Mallot.

SANTIAGO ELIGE HOY...

(DE LA PAGINA 13)

cien votos entre el puntero Colo Colo Muñoz y el finalista Jorge Romero, Firulete, de Radio Minería.

DESFILE DE CARRUAJES

El barco de las serenatas hizo ayer su último viaje, llevando a bordo a las candidatas a través del Parque Forestal, seguido por las victorias, desde las que el público vivó y arrojó serpentinas a las aspirantas a reina. En seguida el cortejo siguió hacia el centro, pero esta vez cada candidata ocupaba una de las victorias.

PASEO DE LA REINA

El primer acto público de la reina y su corte será el paseo por los barrios populares, mañana, a las 18 horas.

El miércoles, al mediodía, la soberana clausurará la Universidad, y a las 20 horas el Alcalde le hará entrega de las llaves de la ciudad. A las 22 horas, presidirá la comida que el Casino del San Cristóbal ofrece a ella y a su corte, con motivo de la clausura de la Universidad.

VELADA BUFA

La velada bufa tendrá lugar el jueves, a las 21.45 horas, en el Teatro Municipal. El programa artístico está a cargo de Germán Becker, quien ha trabajado en forma extraordinaria para lograr un éxito sin precedentes.

Hasta mañana se reciben en la FECH, Merced 711, las inscripciones para stands y quioscos en el Estado Nacional. Las instalaciones cuestan: cursos universitarios, 2 mil pesos; otras instituciones estudiantiles, 3 mil; colonias extranjeras, liberadas; particulares, 6 mil pesos.

PERIODISTAS BRASILEÑOS LLEGARAN HOY

Once periodistas brasileños llegarán en la tarde de hoy a la capital. Dirigentes del Círculo de Periodistas darán la bienvenida a la primera delegación que participará en el Congreso Mundial.

Los representantes de la prensa brasileña se hospedarán en el Hotel Crillon. Integran la embajada María Dutra de Gracia, de la Federación de Periodistas Profesionales de Río de Janeiro; Alvaro Pinto, Rivadavia Souza, Afranio Vieira y Javier Araujo, del Sindicato de Periodistas de Río; José Aparecido y Marcelo Tavares, de Minas Geraes; Uriel Tavares, de la Asociación de Fotógrafos de Río; Jefferson Avila, de la Asociación Fluminense; Freitas Nobre, de Sao Paulo; Raúl Ryss, de Río Grande, y Silvia Fonseca, de la Asociación del Estado, de Río de Janeiro.

SE FUE AYER LORD READING

Altos funcionarios de la Cancillería acompañaron y despidieron en el aeropuerto de Los Cerrillos al Marqués de Reading, Subsecretario del Parlamento británico que después de permanecer algunos días en nuestro país, siguió viaje rumbo a Lima, acompañado por los señores R. Barclay y P. O'Regan, miembros del Ministerio de Asuntos Exteriores de Inglaterra.

BAJA...

(DE LA PAGINA 13)

desde las 11.45 a las 12.05 horas. "Ha terminado la era de los discursos —comenzó diciendo—; he venido a solicitar el respaldo del pueblo para las enérgicas medidas que adoptaremos contra los especuladores y los malos funcionarios de la Administración Pública. Muchas de ellas serán en extremo dolorosas, pero no vacilaremos un sólo instante en aplicarlas". Clamorosas ovaciones rubricaron las términantes y categóricas declaraciones del señor Torreblanca.

Después expresó que el Gobierno necesitaba la adhesión y el apoyo de los trabajadores y de la clase media en su petición, al Congreso, de Facultades Económicas y Administrativas. Con esas atribuciones —manifestó— pueden estar seguros que dentro de 60 días, los intermediarios, serán totalmente eliminados, y la lucha contra la especulación, iniciada en estos instantes por el Gobierno, se habrá extendido a todo el país.

LA CONCENTRACION

Desde las 9 horas empezaron a afluir al Teatro Caupolicán millares de trabajadores que deseaban rendir homenaje al Jefe del Estado y su Gobierno, por las medidas adoptadas para abaratar las subsistencias e iniciar una nueva política económico-social de amplio contenido popular.

Delegaciones obreras de todo el país estuvieron presentes en este homenaje, tomando colocación en la mesa de honor doña María de la Cruz; el dirigente obrero de Concepción don Domingo Henríquez; el líder ferroviario, Armando Alvarez; el Ministro de Economía y Comercio, y don Rodolfo Santander, secretario general de la Unión de Trabajadores.

En el transcurso de la concentración, pronunciaron discursos de adhesión y apoyo a las medidas adoptadas por el Gobierno, todos los dirigentes anteriormente mencionados. Se recibieron, además, saludos fraternales de la Confederación General del Trabajo de Argentina; de los obreros chilenos que trabajan en el [illegible] hermano, haciéndose representar, asimismo, los trabajadores bolivianos, por don Jorge Awad, que tomó colocación en la mesa que presidió el acto.

Facultades especiales conocerán hoy S. E. y el comité de Ministros

El Presidente de la República y el Consejo Económico de Ministros, conocerán hoy en la mañana el anteproyecto de Facultades Económicas y Administrativas, elaborado por el Ministro de Hacienda, señor Juan B. Rossetti.

El anteproyecto condensa las ideas básicas sobre los angustiosos problemas económicos que afligen al país, expresados por el Ministro de Hacienda en el seno de la Comisión Mixta de Presupuestos y tienden, principalmente, a equilibrar el estado de la Hacienda Pública y el déficit de la Caja Fiscal.

Una vez que el Presidente de la República y su Consejo de Gabinete hayan aprobado el anteproyecto del Ministro de Hacienda, será enviado al Congreso, para su consideración.

MIRANDO HACIA EL TRONO — Las miradas de Gloria Salvo, la candidata de la Escuela de Química y Farmacia, se dirigen hacia el trono que ya se divisa muy cerca, y que tal vez sea ocupado por su trigueña figura: Gloria, 1.62 metro, 52 kilos, 20 años, ñuñoina, cuarto año de Farmacia, es alegre y entusiasta. Aficionada a la música y al teatro, a los deportes, a la pintura y al ballet.

INCURSIONES AEREAS HARAN HOY Y MAÑANA CADETES DE AVIACION

Durante hoy y mañana, los cadetes y alféreces de la Escuela de Aviación "Capitán Avalos", realizarán incursiones aéreas nocturnas sobre la capital, y alrededores. Estas evoluciones se harán en aviones biplazas North American, y los alumnos formarán por escuadrillas de tres aviones.

"Rutas Aéreas de América", en su N.o 4, cumple nueva etapa en pro del turismo

ACABA de aparecer el número 4 de "Rutas Aéreas de América", única revista que realiza en el extranjero y en nuestro país una efectiva propaganda para el turismo de Chile sin costo alguno para el Estado. Con el rostro del nuevo Presidente de la República, General Carlos Ibáñez del Campo, en su sobria y elegante portada, y 28 páginas bien pertrechadas de lo que es Chile, a través de sus hombres, sus obras, sus sitios de esparcimiento y vacaciones y sus paisajes, "Rutas Aéreas de América" ha venido a cumplir una nueva etapa en favor y beneficio del turismo nacional.

Control policial sobre velocidades en Ñuñoa, desde hoy

Los conductores de vehículos, que desde hace algún tiempo están tomando las avenidas de Ñuñoa como pista de carrera, provocando graves accidentes, deberán desde hoy respetar en su integridad el reglamento del tránsito y correr en los automóviles a un máximo de 50 kilómetros por hora, y en los microbuses y camiones a no más de cuarenta kilómetros por hora. Motocicletas conducidas por carabineros de la Prefectura del Tránsito se dedicarán desde hoy a perseguir hasta darle alcance, a todo vehículo que sobrepase las velocidades señaladas, y su conductor será sancionado judicialmente.

MANIFESTACION A 3 NUEVOS ABOGADOS

Los señores Alberto Foncea Aedo, Exequiel Sagredo Foncea y Carlos Silva Foncea, recibieron recientemente sus títulos de abogados. Con este motivo, sus condiscípulos y relaciones les hicieron objeto de una calurosa manifestación.

OCURRE EN LA MONEDA

*****Presidencia**

Durante toda la [illegible] ayer, el Presidente de la República permaneció en su oficina particular, ubicada en Dublé Almeyda 2[illegible], dedicando tiempo al estudio del [illegible] de Facultades Económicas y Extraordinarias que el Gobierno someterá a la consideración del Congreso. [illegible] mente, mañana, [illegible] concurrió, acompañado de su [illegible] mera Dama, doña [illegible] teller a la competencia [illegible] treza que realizó el Cuerpo de Bomberos de Santiago [illegible] que Cousiño. La [illegible] Asuntos Sociales [illegible] directamente de [illegible] seguirá recibiendo [illegible] meras horas de la [illegible] inscripciones para las audiencias populares [illegible] derá el Primer Mandatario.

*****Interior**

Los dirigentes de la [illegible] ción de Obreros del [illegible] sitarán hoy al Ministro del Interior para ponerle [illegible] dentes del grave [illegible] tienen en perspectiva [illegible] dustriales no han [illegible] compromisos contraídos [illegible] mio responderá con [illegible] general. Pedirán, por [illegible] la directa intervención [illegible] nistro. También el [illegible] dregal recibirá a una [illegible] delegación de obreros [illegible] zos Petrolíferos de [illegible] que han venido a [illegible] solución a su conflicto.

*****Cancillería**

El Ministro de Relaciones Exteriores, señor Arturo [illegible] tomará parte en la [illegible] realizará hoy el Consejo [illegible] mico de Ministros. [illegible] lebrará otra importante [illegible] vista con don Germán [illegible] Donoso, ex Embajador [illegible] en la República Argentina [illegible] el fin de conocer [illegible] todo lo relacionado con [illegible] venios comerciales [illegible]

Madame "Madeleine"
STO. DOMINGO 829
FONO 33236
Ofrece un selecto surtido para la temporada, en batas de seda desde $ 680. Trajes sastre en gabardina importada y nacional.
CREDITOS

CALDILLO DE HUEVOS DE MONTAÑA
RESTAURANT MERVILLES
BLANCO ENCALADA 2116

RADIOS SIN PIE
SAN PABLO 2841

REGALOS
Cristales, Plaqués, Loza, Cuchillería, Objetos de arte, Lámparas, Relojes, Cosas prácticas.
Y una inmensa variedad de objetos y artículos en nuestra sección BAZAR. Todo a precio de ocasión.
CREDITOS
CASA NINOVE
Huérfanos 611, esquina Miraflores
Teléfono 32065. Sábados, abierto todo el día
¡CUANTOS PESOS MENOS POR UNOS PASOS MAS!

Oficina Constructora
BUNGALO
DESDE $ 22[illegible]
Con dos dormitorios, comedor, cocina y baño más, disponemos de [illegible] especialmente diseñados para construir en balnearios [illegible] cilidades.
Visítenos en:
FUENTE 622 — [illegible]
Oficina 1 — Fono [illegible]

VINOS La Ermita
PRUEBE... COMPARE... REPITA

HECHURA $ 1.200.-
CON FORROS DE SEDA
SASTRERIA "LOUIS"
SAN DIEGO 163 — FONO [illegible]

UD LO VE, LO PRUEBA Y SE LO LLEVA

TRAJE DE MEDIDA MODERNA
$ 1.895
reúne todos los atributos de la medida fina
TRAJE DE MEDIDA
$ 3.950

AMBOS, CONFECCION FINA
$ 1.995
CHAQUETAS
$ 1.195
Ud. lo ve, lo prueba y se lo lleva

Gran Surtido
en trajes de PRIMERA COMUNION y trajes para jóvenes
Y no lo olvide...
Cuente sus pasos
desde Alameda esquina San Diego hasta Sastrería Enrique Guendelman, San Diego 227, y ganará $ 50.000.— el 24 de diciembre

REEMBOLSOS A PROVINCIAS
CREDITOS
Sábado abierto hasta las 20 horas
PRO PASCUA Premios Caramouche
Enrique Guendelman
SAN DIEGO 227 - DONDE HACE RINCON

Radiotelevisión Ltda.
....?

CONFECCIONES FINAS
PARA CABALLEROS, JOVENES Y NIÑOS
CREDITOS CREDITOS
LA CIUDAD FE CONDAL
ESMERALDA 885

CUBIERTAS DE VIDRIOS
Y CRISTALES PARA MUEBLES Y RADIOS
HACEMOS A PRECIO DE FABRICA.
Vidriería AMERICANA
SANTO DOMINGO 1044 FRENTE CIA. DE GAS

Ventanas de ACERO
Doble contacto
Estas ventanas de tipo económico no son más caras que las de madera, y dan las siguientes ventajas:
No se tuercen
Se entregan totalmente colocadas y con su quincallería completa, de primera calidad.
Aumentan el valor del edificio.
Evitan la pérdida de calor, con la consiguiente economía en la calefacción.
No quitan visibilidad.
Nuestro nuevo tipo de ventanas ha sido creado a fin de facilitar a los señores arquitectos sus proyectos, dar mayor calidad a los propietarios y abaratar el costo de la construcción, y dar las mismas ventajas de las ventanas de acero de tipo normal. Pídanos precios sin compromiso.
CIMET COMPAÑIA INDUSTRIAL METALURGICA
Montanari y Simonetti
SANTA ELENA 1974 ESQ. MAPLE TELEFONO [illegible]

A NACION

AÑO XXXVI
N.o 12.773

...s Periodísticas "LA NACION", fundada el 14 de enero de 1917. — ...Sede del Consejo: Don AGUSTINAS 1269. — TELEFONO 82222. — Casilla 81-D ...: Don ROGELIO CUELLAR VALENZUELA.—Director: ...JORGE DOLORES VASQUEZ MURUAGA.— Gerente: Don ANTONIO ...ARIAS MEDINA.— Subdirector: Don LUCIANO VASQUEZ MURUAGA.— Jefe de Redacción: Don JOSE GOMEZ LOPEZ.— Consejeros: Don EILERT HERUD, ...Don JOSE RAMSAY ALLAN, Don LUIS PACULL TORCHIA y Don CLEMENTE ...VERGARA.— Jefe de Propaganda: Don CARLOS ALZOLA. ...EE. UU. y Canadá: THE N. DE FILIPPES Co 551.— ...representantes para EE. UU. y Canadá: THE N. DE FILIPPES Co 551.— ...FIFTH AVENUE. — New York, 17 N. Y.

...de Noticias Extranjero: UNITED PRESS NEWS PICTURES — Agentes y ...Servicio Eléctrico Extranjero: UNITED PRESS ASSOCIATIONS. — Servicio ...Corresponsales en todas las ciudades y pueblos de Chile.

...SUSCRIPCIONES: Un año, $ 1.296; seis meses, $ 656; tres meses, $ 336.— ...Valor del ejemplar del día: $ 4.— Ejemplares atrasados: $ 8.—

Santiago de Chile, lunes 24 de noviembre de 1952

CREDITO Y PRODUCCION

...todo el país se siente la ...urgencia de refor- ...en el sistema bancario y ...crédito, y de que las inno- ...al respecto se reali- ...con un conjunto de me- ...orgánicas.

...numerosos son los síntomas ...desarticulación peli- ...de las actividades ban- ...e inversionistas.

...nivel promedio de las ...del interés es demasia- ...elevado, cercano al veinte ...ciento anual, gravitando ...los costos de producción. ...crédito es concedido atén- ...dido en demasía a quienes, ...la ingente de su patrimo- ...pueden prestar las más ...garantías materiales, ...no se toman en la debida ...consideración las seguridades, ...no más apreciadas en ...países, de orden "funcio- ...esto es, las que son im- ...tas en la destinación pro- ...tiva del préstamo concedi- ...De ello resulta que el cré- ...es abundante precisamen- ...para las sociedades e indi- ...que bien podrían pres- ...de él, a la vez que es ...sible o muy escaso pa- ...el trabajo, el empresario ...organiza nuevas indus- ...los miles de productores ...dos y quienes, a pesar de ...relativa pequeñez indivi- ...constituyen en conjun- ...la mayoría de la produc- ...nacional.

...obtención de crédito es ...con demasiada frecuencia ...gestión complicada que, ...que consideraciones técnicas y de orden económico-...directivo, toma en cuenta si- ...ciones de casta social, de ...vínculos de amistad, de pa- ...ta a toda prueba en las ...de espera de los geren- ...

...desde el punto de vista de ...intereses nacionales, lo ...deplorable es que el crédito ...se otorga sin discrimina- ...de utilidad colectiva y ...fiscalizar la inversión de ...dineros. De este modo se ...invierten anualmente miles de ...millones de pesos en présta- ...que se solicitan aducien- ...fines de orden agrícola o ...industrial, y que se utilizan ...fines personales, en via- ...adquisiciones que sería conveniente al país postergar, sobre todo cuando se trata de artículos de importación.

El desorden del sistema crediticio nacional se refleja en las periódicas alternativas a que están expuestos los productores, pasando de un período de relativa holgura a otro de restricción violenta de los créditos bancarios. Estas restricciones se presentan de un modo sorpresivo, con una brutalidad que carece de toda consideración humana, tanto en lo individual como en lo colectivo.

En lo que concierne a los plazos, con mucha frecuencia son inadecuados, sin consideración alguna al ciclo productivo, exigiéndose, por ejemplo, al agricultor un plazo tan corto como el que corresponde a una letra mercantil, sin tomar en consideración las fechas razonables de recolección de los frutos de la tierra o del producto ganadero.

Para obtener los descuentos más indispensables para el pago de sueldos y jornales, los empresarios industriales deben destinar la mayor parte de sus energías y de su tiempo, en vez de producir, a las gestiones ante los gerentes bancarios.

Todos los bancos comerciales han revelado una marcada tendencia a desentenderse de las necesidades de las provincias, suprimiendo sucursales, abandonando las plazas que no les producen suficientes ganancias, y sometiendo a los agentes de provincia a una verdadera tiranía de la directiva central, mucho más severa e incompresiva que las peores burocracias estatales del mundo entero.

Remediar estos males, y hacer de los organismos bancarios e inversionistas un conjunto armónico y eficiente, sólo es posible mediante una acción enérgica, unitaria en el planteamiento y en las soluciones de todos los problemas de detalle, reconociendo al Ejecutivo las más amplias facultades económicas, a fin de hacer posible al Gobierno asumir toda la responsabilidad de una labor de saneamiento y ordenamiento en beneficio de la producción nacional.

MARGEN DE LOS HECHOS

...as facilidades nos ahogan

...honorables ciudada- ...de la "Edad del Papel". ...papel nos envuelve, el ...tiene el valor que con- ...mos. El papel vale por el ...El papel manda, gobier- ...manda, miente, nos hace ...que somos ricos, que po- ...tenerlo todo... ...algún millonario que ...visto su fortuna en un ...papel?

...existido algún rico ...dado que haya visto su ...al botarlo en gastos ...pidos?...

...Sólo se ve el papel, ...la orden. La firma. ...que paga, ni el que co- ...jamás ve en dinero, ni ...cobra ni lo que paga. ...recordemos a aquel Rey de ...que ordenó pagar un ...de amor con un mi- ...francos. El Edecán, ...ante el despilfarro, ...colocar en una bandeja ...millón de monedas de un ...defendo:

...Majestad... He aquí ...que prometiste a esa ...mujer...

...Majestad respondió, ...irado:

...Estás loco...! ¡Cómo voy ...ese montón de plata! ...un puñadito...

* * *

...papel se firman con- ...de compras super- ...El papel se escri- ...después órdenes de em- ...

...queremos vivir me- ...Todos deseamos poseer ...que está más allá de ...poder adquisitivo... ...hombre de la clase me- ...puede adquirir un pla- ...su hogar. Ni libros ...biblioteca. Ni trajes ...presentación en los ...Ni toilettes elegantes ...presentar a su mujer en ...Ni aquel cochecito ...dos plazas para ir los ...a la costa. Ni aquel ...eléctrico que ha- ...falta en su hogar... ...hombre de la clase me- ...todo eso con pape- ...corredores de ven- ...empresas extranjeras ...amables... ¡Con una ...... No ha de con- ...cartera... Basta una ...Sólo con poner el ...en unas letras de ...hasta para que en la ...hasta la señora, inme- ...de postizo, y el coche de dos plazas se apolille en el rincón de un garage... El hombre de la clase media, ante el crédito acumulado, no ve su sueldo, no tiene un instante de reposo, y ve su nombre, inscrito en el Boletín Comercial de letras no pagadas... Ha perdido lo único que en él tiene valor: su nombre honrado... Trata de suicidarse... Ha perdido el empleo, las amistades. Es una víctima de la edad del papel... Las facilidades le han ahogado.

* * *

Y no es sólo este caballero de la clase media. Mirad a ese otro chileno. En su apellido lleva páginas de la historia de Chile. Tiene fundos. Tiene minas. Tiene acciones de grandes compañías. Tiene hasta ríos... Es rico... Pero no ve su plata. Cuando necesita dinero en cantidades que ha de pagar, en moneda extranjera, ha de pedir créditos... Y pide moneda extranjera. Pero no puede decir que el dinero es para un coche de su hijo, otro para su niña, otro para su esposa... Y, además, una gran cantidad para sufragar el viaje de todos, a bordo de un gran transatlántico norteamericano, que dará la vuelta al mundo... Estada en París, Nueva York, la India, Africa del Sur, toros en España, Audiencia Papal, Año Santo en Roma...

Su abogado le aconseja:

—Pida usted un préstamo para maquinaria agrícola de sus fundos... Algo que no pueden negarle, mejoras de utilidad nacional...

Y el rico, con apellidos de historia, firma, y firma, y viene el fracaso, la ruina...

Y así va dando volteretas la riqueza de Chile. Y así van cayendo la clase media, los grandes propietarios...

Y es preciso detener esta bancarrota nacional de la Edad del Papel.

Sólo hay una solución: ¡Limitar el crédito! Que sólo otorgue crédito el Estado. El es el responsable. El debe llevar rectamente la vida de los que no saben vivir, quieren vivir mejor y se ahogan con las facilidades. Hay que evitar que se gaste en lo superfluo lo que es para pagar el pan de la Patria!

R. A.

Enseñanza técnica que se pierde

Tres mil jóvenes egresados de las escuelas técnicas de agricultura del país, poseedores del título oficial que les acredita como "Prácticos Agrícolas", malgastan, en las más diversas actividades, las capacidades y conocimientos adquiridos en años de esfuerzo y especialización. Mientras el Estado ha proveído a esos establecimientos de un idóneo personal docente y de los medios necesarios para las experimentaciones y prácticas, nada se ha hecho por vigilar el indispensable aprovechamiento posterior de las individualidades así formadas para actuar en la actividad agropecuaria como elementos modernos, progresistas y dinámicos.

Han debido ser, hace unos meses, los propios afectados los que representaran al Director de la enseñanza del ramo, esta absurda e inconveniente situación. Nada se sabe, sin embargo, respecto de las urgentes medidas que debió haberse adoptado, de inmediato, para darle solución justa y adecuada.

Mientras tanto, aquellos tres mil prácticos agrícolas deben actuar en el comercio, en la industria o en empleos semifiscales y fiscales que nada tienen ni remotamente que ver con la agricultura. Y, al mismo tiempo, el país sufre de una evidente escasez de técnicos que renueven, con criterio científico moderno, las añejas prácticas que mantienen estagnada la producción de los campos.

Un nuevo criterio está presidiendo, ahora, la acción gubernativa. Se imprime rumbos nuevos a las distintas esferas de la actividad nacional y, preferentemente, se está marcando vigoroso acento en la producción agropecuaria, a fin de saldar los déficit de la alimentación popular, y de poner los alimentos al alcance del pueblo para satisfacer plenamente sus necesidades esenciales.

Frente a este impulso, resalta la inconveniencia de la inconcebible situación que comentamos. Un sector numerosísimo de jóvenes especialmente preparados para asumir las responsabilidades de una acción renovadora en las faenas del campo, está alejado de ellas porque el Estado pareció creer terminados sus deberes al proporcionarles preparación técnica, sin que nada práctico haya realizado hasta ahora para aprovechar los beneficios de aquella educación.

Estamos ciertos de que ha llegado ahora el momento de reajustar esa evidente inconsecuencia. Es éste el momento de disponer lo necesario para que no se malogre la enseñanza impartida a los prácticos agrícolas. De hacer permisible que ellos entreguen a la actividad agraria el caudal de su preparación especializada, de su entusiasmo juvenil y de sus modernos conocimientos en la materia.

Por de pronto, nada impediría que aquellos organismos que impulsan el fomento agrícola del país o la colonización de los campos, prefiriesen, al escoger su personal, a estos técnicos titulados en las escuelas fiscales del ramo. Las cooperativas que se formen para agrupar a parceleros, colonos, etc., deberían aprovechar los servicios de estos prácticos, cuya formación en disciplinas científicas de estudio y de trabajo les confiere sobresaliente aptitud para ser factores irreemplazables en su desarrollo.

Todo esto no puede postergarse. La dirección realizadora en que se han encaminado los esfuerzos gubernativos en materia agraria, proclama la voluntad de aprovechar todos los recursos técnicos útiles de que el país dispone, para operar la inaplazable transformación de nuestra estagnada producción agrícola. Y estamos ciertos, por ello, de que se considerará oportunamente la solución del problema que afecta a estos miles de egresados de las escuelas técnicas agrícolas del Estado.

¿Estabilidad o inamovilidad funcionaria?

Con una polvareda de pequeños comentarios se está intentando desvirtuar el verdadero sentido de los recientes cambios ocurridos en la Administración Pública. Maestros en el arte de la confusión están trabajando a base de un subrepticio quid pro quo. La ambigüedad subyacente consiste en tomar la estabilidad funcionaria como una inamovilidad. Nadie puede estar en desacuerdo con la necesidad de que el funcionario estatal eficiente y meritorio goce de una seguridad que lo coloque más allá de las contingencias políticas. Se acumulan los argumentos en torno de este foco de la estabilidad, lo que, por lo demás, es innecesario, puesto que ningún entendimiento sensato sería capaz de sostener la tesis contraria. Pero a base de estas evidencias se concluye una especie de inamovilidad protectora de todos los funcionarios del Estado, sean o no preparados y diligentes. Tras la vanguardia de los empleados merecedores de garantías y de respeto, se escuda a toda una nutrida retaguardia de burócratas ineficientes y cansados, que más se arrastran que caminan.

Es curioso que esta tardía defensa parta, entre otros orígenes, de cierta prensa que en un pasado no muy lejano tronó por el criterio político con que el régimen removido el 4 de septiembre acostumbraba a proceder en las designaciones de los cargos públicos. Sus campañas en pro de la eliminación del factor político como índice selectivo para escoger a los funcionarios fiscales y semifiscales, aparece ahora en contradicción con la protección que está dispensando a quienes recibieron sus nombramientos, precisamente, en virtud de consideraciones políticas. Dado el viraje cada vez más notorio hacia la Derecha del régimen del señor González Videla, inclinación que se acentuó a medida que avanzaba el tiempo, los mal pensados podrán imaginar que no son extrañas a esa prensa las vinculaciones que sostienen con esa misma Derecha. De otra manera no se explica la contradicción que va de ayer a hoy, o sea, de la impugnación y ataque a un sistema a la denodada defensa del producto de ese sistema.

Estas críticas caen en el absurdo cuando se considera el sentido en que están enderezadas. Nadie puede discutir la existencia de problemas angustiosos que pesan sobre la totalidad del país. La aflicción económica ha alcanzado una agudeza lacerante. Teniendo conciencia de sus sufrimientos y dificultades, la ciudadanía se pronunció por un cambio total en el régimen de Gobierno. Hizo confianza en el General Ibáñez y puso su fe en sus planes y propósitos. Frente a la indiferencia funcionaria de antes, que admitía con todo desparpajo, por ejemplo, la especulación con la carne en el Matadero, encomendó a quien es ahora el Presidente de la República que se entronizara otro aliento y otra actitud en los asuntos públicos. La salvación de las actuales pesadumbres necesariamente debe provenir del nuevo Gobierno que la nación se ha dado. Pues bien, ¿cómo tratar de resolver esta constelación de graves problemas con jefes de servicio que vieron crecer las dificultades sin inmutarse? ¿Cómo recurrir a ellos cuando muchos contratiempos, incluso, son de su responsabilidad, sea por inaptitud para el cargo o por otros motivos? Anhelamos que el funcionario esté al servicio del ciudadano y no, como acontece, que éste sea una especie de siervo del burócrata. ¿Cómo proceder a estos cambios fundamentales con jefes que han consentido, si no contribuido, a que esto ocurra?

Por eso, esta negación de atribuciones constitucionales del Presidente de la República, frente a funcionarios que son de su confianza, nos parece como originada en el intento de persistir en las incorrecciones de antes. Es una fase más en planes que han tenido también su manifestación en las restricciones preconizadas respecto del uso de la urgencia en la tramitación de los proyectos de ley. Tras todas las observaciones e impugnaciones, no divisamos otra cosa que motivos políticos. De ahí la escasa consistencia y las contradicciones internas de estas críticas.

Actualidades

El santiaguino es un personaje expuesto a las más violentas impresiones. Actúa en constante sobresalto, y a cada instante pone en juego su hacienda y su vida.

Vivir en paz

Al atravesar una calle, tiene que correr despavorido, huyendo de un automovilista de rostro sádico. Al viajar en tranvías o autobuses, va mirando con desconfianza a cada uno de sus vecinos, tratando de sorprenderlos en el momento en que le roban su cartera. Al regresar a su domicilio, después del trabajo diario, lleva en el pecho la angustia de que durante su ausencia puedan haber asesinado a su esposa, a sus hijos, o —en el mejor de los casos – haberse robado los muebles y las camas del hogar.

Por eso, las noticias de que el General Ardiles —nuevo Director General de Carabineros— proyecta desarrollar una labor esencialmente policial y reforzar los cuadros de la institución, han abierto la esperanza de que la población pueda vivir tranquila en un futuro no lejano.

Para llegar a la aplicación de esos proyectos, el Director de Carabineros debe actuar con rapidez, dejando atrás los trámites rutinarios. Es efectivo que Carabineros está mal rentado y que no dispone de personal suficiente para actuar. Pero también es un hecho que hasta hoy no ha habido una campaña seria de reclutamiento y de entrenamiento de nuevos servidores. Que los proyectos de aumentos de sueldos para el personal han sido dictados por un criterio burocrático, que casi siempre han ido en perjuicio del personal de tropa. Que infinidad de pequeños inconvenientes, para una mejor labor policial, han sido olvidados, a la espera de soluciones integrales y ampulosas.

Porque la verdad es que en los últimos años hubo preocupación sólo por politizar al Cuerpo de Carabineros. Por crear cargos civiles que absorbieran, en parte, las peticiones de empleos de los partidos políticos. Por entrenar a oficiales y tropa en maniobras para disolver concentraciones populares, desculdando la lucha contra el delincuente.

Por eso, el criterio anunciado por el nuevo Director de Carabineros capta honradamente lo que es y lo que debe ser la institución. El éxito de su misión consiste sólo en devolver la tranquilidad a los habitantes. Y ese sería un resultado que conquistaría la gratitud del país.

L. V.

Justicia social no es sinónimo de inflación

Hemos leído en la prensa innumerables artículos redactados, sin duda, por representantes de doctrinas económicas en desuso o por representantes de intereses capitalistas, que no trepidan en desvirtuar leyes económicas con el objeto de demostrar que fatalmente todo reajuste de rentas irremediablemente se transforma en inflación, o sea, en un reajuste aparente o un engaño a la clase trabajadora.

Presentaré a continuación algunas ideas y principios económicos que demuestran que es posible hacer justicia social sin engañar a las clases trabajadoras, es decir, que reajustar rentas no siempre es inflación.

Los precios de bienes de consumo, en un momento determinado de la vida del país, son la resultante de una oferta y demanda determinadas.

Si la demanda y la oferta crecen o disminuyen, alternadamente en forma desproporcionada, se produce un desequilibrio entre ambas, que se denomina inflación o deflación, si es que este desequilibrio se corrige con una alza o una disminución del nivel de precios, respectivamente.

Existe otra forma de producir el equilibrio sin que varíe el nivel de precios de bienes de consumo:

1.o— Definamos, previamente, como demanda, la capacidad adquisitiva real y potencial existente en el país en un momento determinado, para ser destinada a satisfacer necesidades; (se incluye la renta de todos los individuos, ya sean trabajadores o rentistas).

2.o— Definamos como oferta, la cantidad de bienes y servicios existentes para satisfacer necesidades, valorizados por el nivel de precios vigente en un momento determinado.

3.o— Existe equilibrio, por ejemplo, si en una balanza tenemos en el platillo A, que representará la oferta, pesas de color rojo (cantidad de bienes de consumo y servicios), y de color blanco (nivel de precios), y en el platillo B, que represente la demanda, pesas de color rojo (sueldos y salarios), pesas de color blanco (remuneración rentista o capitalista).

4.o— Es justicia social dar un mejor nivel de vida a las clases trabajadoras, y para ello, podemos hacer variar las pesas de nuestra balanza en equilibrio, con excepción de aquéllas que se refieren al nivel de precios, a saber:

a) Aumentando las rentas de los trabajadores paralelamente con un aumento equivalente en el volumen de producción de bienes de consumo (pesas rojas del platillo A y B).

b) Distribuir en forma más justa la renta total de asalariados y capitalistas, o sea, una desviación de rentas de masas adineradas hacia clases desposeídas.

(Cambiar pesas blancas por rojas en el platillo B.)

5.o— Siempre se ha estimado, en forma errónea, que un reajuste de jornales o una participación de utilidades a la masa trabajadora es una causa de inflación. Se tendría razón en afirmar lo anteriormente expuesto, si las empresas hicieran incidir estas mayores remuneraciones en los precios; pero no ocurrirá tal cosa si estas mayores remuneraciones nacen de una redistribución de la utilidad, y, por lo tanto, no inciden en los precios; claro está que habría que vigilar el alza artificial de ellos mediante controles y sanciones.

En el caso de que la velocidad de aumento de producción de bienes sea más lenta que la velocidad de reajuste de remuneraciones, es natural que la mayor participación del trabajo en la utilidad de la empresa debiera destinarse a inversiones en bienes de capital, en cierto porcentaje, a lo menos por un lapso mediante el cual se consiga acrecentar la cantidad de bienes de consumo necesarios para satisfacer un mejor standard de vida, que en la actualidad es insuficiente. Se entiende, por supuesto, que la desviación de rentas del capitalista al trabajador se hará de una cifra a la cual previamente se haya descontado las cantidades necesarias para mantener la capacidad productiva de las empresas. (Amortizaciones suficientes para las reposiciones del equipo industrial.)

Por último, aumentar la producción total de bienes de consumo y servicios sin aumentar la inversión de rentas en bienes de capital, excepto lo necesario para mantener el equipo industrialicista, es necesario echar mano a aquellas fuentes de producción en las cuales existe una productividad natural independiente del capital, o sea la tierra.

Aumentar en nuestro país la producción de artículos agropecuarios implica la aplicación de las siguientes medidas:

a) Explotación racional de las tierras actualmente explotadas.

b) Incorporación de tierras inexplotadas.

c) Mejor utilización de recursos mecánicos mediante uso cooperativo o colectivo de ellos.

d) Crédito en especies a la agricultura (abonos, equipos, semillas, desinfectante).

Para completar este estudio, estimo necesario redistribuir rentas mediante un cambio total en la política tributaria, como por ejemplo:

1.o— Aumentar el impuesto progresivo a la herencia.

2.o— Acentuar el aumento progresivo en el global complementario.

3.o— Exigir contabilidad a los agricultores y aplicar renta de 3.a categoría (industria agropecuaria).

4.o— Impuesto de 5.a categoría progresivo en función del sueldo vital.

Con lo anteriormente expuesto se estima que aún es posible hacer justicia a los trabajadores sin acrecentar en forma desmedida el proceso inflacionista en que vivimos.

Diego Maldonado Velasco
Ingeniero Comercial.

Fondos para el deporte

Principio educativo, preocupación social, el deporte nuestro ha llegado a su mayoría de edad, y entra en el campo de los elementos que mucho pueden gravitar en la formación física y moral de nuestra ciudadanía.

Ya no se discute la gran influencia que tiene como medio de acercamiento de los pueblos. Es otra de sus virtudes. En el ambiente internacional suele palparse su influencia aún más beneficiosa que las mejores embajadas, en el mutuo conocimiento y comprensión de los países y de las razas.

Los últimos Juegos Olímpicos fueron clara demostración de lo que decimos. Hombres de todas las latitudes, de todas las tendencias políticas, de todas las religiones, convivieron en las villas olímpicas, compitieron en las pistas, y no hubo en el ambiente notas discordantes, y el "fair-play" presidió cada jornada.

Conviene entonces, ante esta posición que el deporte ha tomado en el mundo, que cada país haga lo suyo para orientarlo, difundirlo y apoyarlo.

Desde hace veinte años, en Chile no hemos tenido una posición que pudiera merecer el nombre de política deportiva. Todo lo realizado en esta actividad ha sido improvisado, esporádico, sin planes definidos ni base sólida, sin realizaciones tangibles que beneficien a la masa.

Y, con todo, el deporte chileno sigue desarrollándose; sus horizontes se amplían; sus militantes aumentan en cantidad. Y de aquí surge, imperiosa, la necesidad de planificar, de organizar, de realizar una labor de fondo que no se detenga escasamente, como en los últimos lustros, a considerar sólo la parte material de esta sana actividad que también tiene un espíritu.

"Educación Física para todos" es el lema que debe implantarse en estos días. Que nadie quede al margen de esta actividad. Que llegue al niño, al obrero modesto, a la mujer, al hombre maduro. Es esto lo ideal y hacia allá debemos marchar.

Se anuncia que el Ministerio de Hacienda va a destinar una nueva partida de dinero para el deporte. Unos pocos millones más que, es posible, han de ser como una gota de agua en el mar de las necesidades de nuestra Educación Física.

Pero, aún escasos, esos nuevos recursos que el actual Gobierno entrega en una iniciativa que es como expresión de avanzada de lo que el problema le interesa, debieran ser la base para encarar un aspecto importante de esa actividad, hasta hoy dejada de mano: la del deporte popular, el que no tiene recursos propios, el que carece de lo más indispensable para desenvolverse y hacer su obra social.

No necesita el deporte popular de grandes estadios de elevado costo. Le bastan los campos deportivos modestos acondicionados con lo más indispensable, con sus canchas, sus pistas, sus baños y con alguien que frente a ellos oriente y guíe.

Una política constructiva en la materia debe preferir los campos deportivos de trabajo al alcance de quienes más precisan de esta higiénica actividad, a los estadios monumentales destinados al espectáculo.

Esos millones que, según se ha informado, siguen su tramitación administrativa para llegar luego al deporte, bien pudieran constituir el punto de partida de una nueva política destinada a construir allí en donde todavía no se echan los cimientos.

ROSAURO SALAS A.

La figura del día

Don Guillermo Pérez de Arce, Superintendente del Cuerpo de Bomberos, institución que mostró a la ciudad el moderno material recibido últimamente.

Cartas al DIRECTOR

("Quisiera tener un diario escrito por el público".—Ibsen.)

Los sectores rurales son abandonados de la policía

"Señor Director: Los que esperábamos el triunfo de nuestro General, entre muchas otras causas, lo hacíamos porque su Gobierno significaría respeto, disciplina, ataque a la especulación y al robo, guerra sin cuartel a la delincuencia. Estamos viendo los primeros frutos, felizmente.

Nosotros, modestos parceleros del pueblo de Linderos, queremos que los ojos de las buenas autoridades se vuelvan por estos lados, e inicien una campaña para detener el avance del robo organizado. Nuestra situación es angustiosa: vivimos en guerra eterna contra la naturaleza, que desata sus lluvias a destiempo, o sus sequías, contra las epidemias, que diezman nuestros productos, y cuando ya se logra salvar algunos frutos, y parecen querer recompensarnos después de un largo año de espera y angustias, se dejan caer los ladrones que operan con impudicia y arrastran con todo, sin que nadie intervenga para detener sus actividades delictuosas.

Esperamos del Ministerio del Interior, una acción enérgica, esperamos que los hermosos autos radiopatrullas alcancen en sus noches para el camino longitudinal, y que los vecinos sientan su sombra o su bocinazo protector. Queremos que se organice la acción de Carabineros, que, junto con perseguir a los malos conductores, dediquen atención preferente al ataque enconado y sin cuartel a los ladrones.

Así suspiraremos contentos y podremos hacer llegar a la masa consumidora nuestros frutos a precios razonables, así como tendremos deseos de seguir labrando la tierra, la primera fuente de nuestra alimentación. — **Carnet 33487.**— Linderos.

Racionamiento eléctrico

"Señor Director de LA NACION
Presente.

Estimado señor Director:

El diario de su digna dirección publica en su edición del jueves 20, un editorial intitulado "La advertencia del Ministro de Economía". Se alude en él al Foro recientemente patrocinado por la Sociedad de Fomento Fabril sobre el problema del racionamiento eléctrico, y a los daños que se producen en la economía nacional con el racionamiento. Se refiere también el editorial a la necesidad de que la Compañía cumpla con sus obligaciones contractuales.

El infrascrito, que ha sido últimamente designado presidente de la Compañía, está animado del sincero propósito de resolver el problema del racionamiento, considerando para ello, con estricta imparcialidad y justicia, todos los factores que entran en juego, e interpretando, así, los deseos de S. E. el Presidente de la República.

Dentro de esos factores, no pueden ignorarse los antecedentes hechos valer por la Compañía en el Foro a que alude el editorial. Según ellos, desde 1931, año en que se suscribió el Contrato Eléctrico hasta la fecha, el costo de la vida ha subido 14 veces y el índice de precios al por mayor, 19 veces, en circunstancias que, en el mismo lapso, el precio medio de venta del kwh de la Compañía ha aumentado 2,7 veces y, más aún, el precio medio de venta del kwh. residencial, que es su principal rubro de entradas, ha aumentado sólo 1,3 veces. Durante 14 años de ese mismo período, las entradas de la Compañía no alcanzaron para servir los dividendos de las acciones; durante 3 años, las entradas sólo permitieron un pago parcial de los dividendos de las acciones preferidas y ninguno para las ordinarias, y sólo en 4 años hubo entradas suficientes para servir los dividendos de las acciones preferidas y ordinarias y para otorgar al Estado la participación prevista en el Convenio Ross-Calder de 1935.

Como un dato ilustrativo de los enormes aumentos de gastos de explotación que ha debido soportar la Compañía durante el período inflacionista que el país ha estado viviendo, baste señalar que el rubro sueldos y jornales (excluyendo el personal de construcción y los jefes superiores), que en el año 1936 era de $ 18.000.000, ascendió en 1952 (con la misma exclusión) a $ 465.000.000, o sea, que subió 25 veces, y que el precio medio por tonelada de carbón consumido por la Compañía en sus plantas térmicas subió, en el mismo período, de $ 119 a $ 1.747, o sea, 14 veces, y que, en cambio, el precio medio del kwh vendido por la Compañía experimentó, en igual lapso, un alza de $ 0.37 a $ 1.32, o sea, que aumentó sólo 2½ veces.

Como consecuencia de la insuficiencia de entradas de la Compañía, la reserva para extensiones del servicio prevista en el Convenio Ross-Calder de 1935, ha resultado insuficiente, pues sólo ha producido aproximadamente $ 325.000.000, en circunstancias que las inversiones hechas desde entonces han llegado aproximadamente a 1.200.000.000 de pesos, para lo cual la Compañía ha debido recurrir al crédito.

El Contrato de 1931 fué, evidentemente, un contrato justo y conveniente para los intereses nacionales, pero con posterioridad a la fecha en que fué suscrito, se ha producido en el país un proceso inflacionista sobre el cual es innecesario hacer mayor hincapié, porque sus efectos los está sufriendo la nación entera. Este proceso ha venido a alterar, substancialmente, todas las previsiones del Contrato.

Puede el señor Director estar cierto, como puede estarlo, también, la opinión pública, de que el Supremo Gobierno habrá de encontrar una solución justa y efectiva para el problema del racionamiento, y que para ello contará con la cooperación decidida de la Compañía, cuya presidencia me ha sido recientemente encomendada.

Saluda atentamente al señor Director.— General (R) **José Miguel Berríos**, presidente de la Compañía Chilena de Electricidad, Ltda.".

Exposición de Goya lo dejó decepcionado

Señor Director: La exposición de grabados de Goya, que se efectua actualmente en el Museo de Bellas Artes, con tanto bombo, es una decepción para todos los amantes de las artes, y, especialmente, para los admiradores del genio español.

Estas pruebas, muy deficientes, no son ni sombra de los ejemplares de las primeras tiradas, que lógicamente pensábamos ver en una exposición auspiciada por el Instituto de Artes Plásticas de la Universidad de Chile y por la Embajada de España, con tanta publicidad. Son grabados comerciales, muy deficientes y bastante inferiores a los que hemos visto expuestos en otras exposiciones en Santiago. Sala del Pacífico, Librería Francesa, etc., en las que no se cobraba $ 15 de entrada, ni tampoco pedían $ 50 por el catálogo.

Ahora, decir que "jamás la Madre Patria había organizado manifestación cultural de tanta altura en tierra de sus hijas de ultramar", es, creo yo, hacerle poco favor a la Madre Patria y a sus representantes en este continente, y a la vez abusar un poco de la credulidad del público.— **R. Ortúzar.**

Aplaude medidas contra acaparadores del trigo

Señor Director: No fui ibañista, y sin pretender subirme al carro de la victoria, debo aplaudir las medidas que está adoptando el Gobierno, como la requisición del trigo acaparado. En los artículos del diario, cuando se habla del INECONA, se dicen tremendas verdades, y ojalá que la insinuación del articulista no caiga en el vacío cuando pide que el Consejo del INECONA sea integrado por obreros y empleados, por cuanto los agricultores han demostrado "que defienden la actividad particular que les concierne, con olvido de los intereses superiores del país". Creo que debería pagarse una prima a toda persona que hiciera una denuncia comprobada sobre acaparamiento de trigo, y entonces aparecerían los miles de quintales que actualmente están escondidos, esperando el PRECIO REMUNERATIVO del próximo año.— **Luis Huenchul**, La Unión, provincia de Valdivia.

NOTAS DE LA GRAN CIUDAD

LOS hombres ilustres de la República cuya memoria ha sido perpetuada en el bronce o en la piedra, continúan santificándose por sus compatriotas. Sin protestas ni resentimientos soportó don Diego Portales que el menso escenario en que revivió el Rey David en las voces del coro de la Universidad de Chile en que los admiradores de Petrouska, el moro y el polichinela, se odiaran con ferocidad, y en que los vecinos de Fuenteovejuna se rebelaran contra la tiranía de sus señores, para deleitar a los santiaguinos eufóricos por el advenimiento de un nuevo Mandatario, cubriera totalmente su figura. Tampoco don Andrés Bello ha hecho cuestión porque la avalancha de alegría estudiantil ha invadido sus dominios frente a la Casa Universitaria. Hasta O'Higgins, Bulnes y San Martín han sido alcanzados por la euforia primaveral y a sus pies los niños corretean sin el menor asomo de intranquilidad ante la majestad de los forjadores de la patria.

PARA satisfacción de los fanáticos hinchas de los diferentes clubes de fútbol, cuatro psicólogos comerciantes iniciaron hace años la venta de banderines en el Estadio Nacional. Luego, para hacer más emocionante la adquisición, la venta la transformaron en rifa, ayudados de una lotería. Por dos pesos, cien espectadores tenían derecho al banderín de su elección. Ahora, una pelota de fútbol se ha agregado al banderín, pero la suerte se reparte entre quinientos esperanzados. Cuatro veces en cada partido, desde las dos de la tarde hasta el entretiempo, los asistentes viven la emoción del juego en la cancha y en los ficheros de los comerciantes. Pero a veces la emoción deriva en indignación, como cuando hace dos domingos atrás, dos "vivos" vendieron números por su cuenta, y se esfumaron.

PANIFICADORES SE CONCENTRARAN EN EL COLISEO: MAÑANA

Mañana, a las 17 horas, en el Teatro Coliseo, se concentrarán los obreros panificadores de Santiago. Motiva la asamblea, a la que asistirán también delegaciones sindicales de Valparaíso, Viña, Rancagua, Rengo, Talca y Concepción, la extraña actitud patronal, que ordenó desahuciar a la mayoría de los obreros sindicalizados.

Serán oradores del acto de mañana: Bernardo Yuras por la JUNECH; Juan Vargas, por el Comité de Obreros y EE.; Ernesto Miranda, por el Movimiento Unitario Nacional de Trabajadores, y Edgardo Mass, por el Mov. de Unidad Sindical.

Los Ministros de Hacienda, Interior, Trabajo y Agricultura, fueron invitados, también, a la concentración.

Antofagasta amenazada de quedar sin agua

Tubería inservible hizo fabricar el Gobierno anterior

El racionamiento seca los prados

ANTOFAGASTA, 23. — Profunda indignación han causado en los habitantes de esta ciudad las declaraciones del Director del Departamento de Hidráulica, señor Eduardo Aguirre, quien en la reunión del Centro para el Progreso informó que los tubos centrífugos fabricados en la planta instalada aquí para resolver el angustioso problema del agua potable "no sirven, y será necesario esperar nuevamente cinco años para que los antofagastinos puedan tener cuota normal de agua".

El anuncio del ingeniero Aguirre adquiere mayor gravedad por cuanto ha sido estimado como una burla a la región, ya que van gastados ciento dos millones de pesos, y los tubos están tendidos en plena pampa, a lo largo de cuarenta kilómetros desde Antofagasta hasta Pampa Unión, localidad ubicada a 87 kilómetros de distancia, y consultada como término de la primera fase de esta obra.

El señor Aguirre, después de explicar que en las pruebas realizadas se había comprobado con comisión de hidráulica la defectuosa fabricación de los tubos, y junturas, dijo que se harán nuevos experimentos, para lo cual serán indispensables cinco años.

En conocimiento de esta situación, el Alcalde señor Sofoli manifestó: "Como Alcalde pediré al Ministro de Obras Públicas, y si es necesario, al Presidente, Excmo. señor Ibáñez que una comisión investigue las causas precisas de este fracaso y se establezca quiénes son los responsables, a fin de que se les apliquen las sanciones consultadas por las leyes".

Editorialmente la prensa comenta lo ocurrido, calificándolo de episodio administrativo que supera en indignidad a cuanto pudiera concebir la mente humana. Al primer paso que se ha dado por el nuevo Gobierno para determinar qué se ha hecho para dotar de agua a Antofagasta, se comprueba que todo lo que hay es una falda de concreto extendida a través de la pampa. Se agrega que se trata de una farsa que le cuesta al Estado, sobre un centenar de millones de pesos, y a esta provincia, seguir careciendo de tan indispensable elemento por tiempo indefinido.

Mañana lunes se reunirán las autoridades con el objeto de acordar una presentación al Gobierno en relación con el grave problema planteado.

HISTORIA DEL PROBLEMA. — El Departamento de Hidráulica, por orden del Gobierno del señor Gonzalez Videla, instaló en esta ciudad una planta de tubos centrífugos hace dos años. En abril de 1951 se fabricó el primer tubo en medio de la alegría de la población que había recibido la promesa de que la primera cuota para el aumento del agua de mil seiscientos metros cúbicos diarios se produciría a comienzos del 52 al cubrir la primera etapa Antofagasta-Pampa Unión. Pero dificultades derivadas de la escasez de cemento y de otro orden retardaron la fabricación de los tubos hasta que a mediados de este año empezaron a circular rumores acerca de la defectuosa fabricación, que ahora ha tenido este triste epílogo.

Actualmente Antofagasta recibe para la población siete mil quinientos metros cúbicos diarios, debiendo recibir de trece a catorce mil. La avenida Brasil orgullo de la ciudad, se está secando rápidamente por esta situación, como ocurre con las demás plazas. Los horticultores han reducido al máximo la producción de hortalizas, como también las áreas verdes de algunas residencias agonizan por falta de agua. Amplios sectores de la ciudad permanecen a veces hasta diez días sin agua debiendo movilizarse con tiestos para almacenarla. En las poblaciones suburbanas se forman grandes "colas" sin que a veces pueda conseguirse una gota. — (AUGUSTO IRIARTE, corresponsal).

EMPORIO CULTURAL DEL PUEBLO DEBE SER EL TEATRO MUNICIPAL

PROYECTO DE LUIS BRIONES CARVAJAL, MUSICO Y CRITICO

—"Santiago debe poseer medios artísticos propios. El Teatro Municipal debería ser algo más que un simple edificio destinado al uso de instituciones que nada tienen que ver con la Municipalidad". Las palabras pertenecen al escritor, periodista, músico, ex funcionario del Banco Central, crítico y redactor musical de "Estanquero", y actual miembro del Consejo directivo del Teatro Municipal, Luis Briones Carvajal, que fuera, años atrás, compañero de labores de este diario. Desde su nuevo cargo, Luis Briones piensa "que el Teatro Municipal debe ser organizado como cualquier otro teatro de primera categoría en el mundo, y disponer en este sentido de los cuerpos estables que le permitan funcionar como teatro de Opera y Ballet". ¿Cómo? Briones contesta: "Contando con una orquesta, un cuerpo de baile, un coro lírico y un cuerpo de maestros y directores que se encarguen de preparar a los artistas, y llevar a cabo los espectáculos, que no deben reducirse a una simple temporada de ópera de un mes al año. Debe ser por lo menos de 6 meses de duración, con una función semanal de ópera o ballet para el pueblo, que se efectúe una en el Municipal y otra en un teatro de barrio. Los precios actuales, $ 250 para los conciertos sinfónicos y de ballet, y $ 400 para la ópera, sólo entregan el arte, y el gusto por el arte, a un sector privilegiado. Y es el pueblo quién debe tener acceso a las manifestaciones culturales. El espíritu no puede ser un exclusivo patrimonio de la clase adinerada".

Déficit tendrá la Municipalidad

A 84 millones de pesos ascenderá el déficit presupuestario de este año de la Municipalidad de Santiago. Este cálculo, confeccionado por los servicios técnicos de esa repartición, se basa en que en el presupuesto de ingresos para 1952 se contempla la suma de 587 millones 380 mil 74 pesos 71 centavos, de los cuales se han percibido hasta la actualidad solamente 423 millones 846 mil 855 pesos 95 centavos. Con las probables entradas desde esta fecha hasta el 31 de diciembre, se financiaría, en parte, la cantidad aún no percibida, pero siempre quedaría el déficit señalado.

LUIS BRIONES.— "El Teatro Municipal debe ser un patrimonio de todos. No el goce de un sector privilegiado..."

EXPEDIENTE DE RETIRO VOLUNTARIO ELEVO DON EDO. CASTILLO OTAROLA

CON 29 AÑOS, 2 meses y 29 días de servicios, y una destacada calificación siempre en Lista Uno, acaba de presentar su solicitud para ser llamado a retiro, "voluntario y absoluto", el actual jefe del Departamento de Identificación y Pasaportes, Eduardo Castillo Otárola.

En su solicitud, el señor Castillo Otárola, funcionario que siempre se distinguió por sus dotes de idoneidad y de hidalguía, establece que "su determinación, sustentada desde bastante tiempo atrás, obedece a razones de estricto carácter particular, y ajenas en absoluto al reciente cambio de Gobierno" en virtud del cual S. E., el General Carlos Ibáñez del Campo asumió el Mando Supremo de la Nación.

Dirigida al Jefe del Estado, la solicitud de retiro voluntario del señor Castillo Otárola pide que éste comience el 1.o de enero de 1953.

DIRECTORA DE LICEO N.o 1 BECADA EN FRANCIA: TRAERA A CHILE NUEVOS RUMBOS PEDAGOGICOS DE EUROPA

MARINA SILVA Maturana, directora del Liceo de Niñas N.o 1, figura epónima de nuestra pedagogía, acaba de ser becada con un viaje de estudios en Francia. Bajo los auspicios de la Dirección General de Relaciones Culturales del país galo, la Federación Internacional de Lenguas Vivas de París seleccionó a la profesora chilena, entre otras postulantes de Chile y de América, para la codiciada beca. Es la segunda vez que la directora del N.o 1 viajará por Europa. Ya lo hizo en 1947, donde siguió Cursos en la Sorbona sobre Fonética, Civilización Francesa y Literatura con el profesor Monnet, y Orientación Pedagógica con el Catedrático Sasso. Fué también destacada alumna del Centro Pedagógico Internacional de Sevres y de Psicología del Adolescente, en Ginebra, cursos en los que recogió las enseñanzas de maestros como M. Piaget y Mme. Loosli-Usteri. Pero, como lo dice ella, "ahora haré este segundo viaje no sólo con un renovado amor por Francia y su cultura. También acompaño a una de mis hijas, egresada de Medicina, que va con sus compañeros tras la misma meta que yo persigo: París".

MARINA SILVA M... NA.— Dirige el N.o 1... ñas y es figura ... nuestra pedagogía. ... gunda vez realiza un ... estudios a Europa. ... fué alumna de la ... Gobierno de Francia ... decoró en 1946 con la ... Académica.

RITMO DE ESTUDIOS

¿Cuáles son los planes de la pedagoga chilena para su próximo viaje? Marina Silva Maturana responde al reporter con serena firmeza: "Realizaré investigaciones de carácter pedagógico y me perfeccionaré en todo lo relacionado con mi asignatura: la de Francés. Al mismo tiempo me ocuparé de las reformas educacionales que Francia dinamiza en estos días y que en parte ha venido implantando, con arreglo al Informe de la Comisión de Reforma que presidió un maestro insigne —M. Wallon— adaptando la enseñanza pedagógica a las necesidades modernas. Se trata de algo nuevo, revolucionario casi, que se ciñe a imperativos técnicos y humanísticos a la vez. Su objetivo fundamental es dotar a la juventud, desde su infancia escolar, de un sistema educacional que al mismo tiempo que proporcionarle una cultura filosófica le facilite su vida de relación espiritual en la colectividad. ¿No creen ustedes que se trata de algo verdaderamente maravilloso?"

Y Marina Silva Maturana —fundadora del Centro de Profesores de Francés, condecorada en 1946 con las Palmas Académicas de Francia— se queda un instante silenciosa, como meditando en su próximo viaje y en las enseñanzas de cosecha pedagógica que ella está segura de traer a Chile.

Senador norteamericano llegó ayer a la capital

Procedente de Buenos Aires llegó en la tarde de ayer a la capital, el senador norteamericano por el Estado de Indiana, señor Allen J. Ellender. El ilustre senador fué recibido en el aeropuerto de Los Cerrillos por funcionarios de la Oficina de Relaciones Exteriores, personal de la Embajada de los Estados Unidos.

Banda de mujeres cartilleras operaba en la calle Aconcagua

Cinco detenidas en un sorpresivo allanamiento, ayer

Una audaz banda de mujeres "cartilleras" cayó en poder de la policía ayer, después de una rápida y fructífera pesquisa realizada por personal de la 4.a Judicial de Investigaciones.

En cumplimiento de la orden terminante impartida por el Director General de los servicios, señor Muñoz Monje, en el sentido de liquidar el juego clandestino, los comisarios Biggs y Cuevas, secundados por los inspectores Marchant y Villegas, allanaron en la mañana una casa de la calle Aconcagua.

En plena labor, fueron sorprendidas la dueña de casa, Sofía Massachardi Pastene, y sus colaboradoras María Palma Arce, Norma Soto Carril, María Olivares Padilla y Silvia García Moreno, quienes confeccionaban "huinchas" de diferentes cantidades. La policía se incautó de 150 cartillas, por un valor de 20 mil pesos. Esta "sucursal" del Club Hípico y del Hipódromo Chile, funcionaba impunemente desde hacía cuatro años, en complicidad con un grupo de individuos que alcanzaron a huir al llegar los sabuesos.

Las detenidas serán puestas hoy a disposición del 5.o juzgado del Crimen, por infracción a la Ley sobre Apuestas Mutuas.

VEINTE MALEANTES CAYERON EN REDADA

Veinte maleantes, entre "cogoteros", "lanzas" y "monreros" cayeron en la madrugada de ayer en una enérgica redada hecha por la policía en diversos sectores de la ciudad.

En Independencia, Recoleta y Franklin, el personal de la Brigada Móvil, distribuido en estratégicas rondas, sorprendió a los peligrosos asaltantes nocturnos en plena tarea. En el barrio alto, Irarrázaval con José Manuel Infante, dos sujetos que resultaron ser conocidos monreros "trabajaban" una casa donde se aprestaban a dar un golpe.

Se nos informó que esta batida continuará implacablemente durante toda la semana hasta limpiar a Santiago de las bandas, que en los últimos meses han sembrado el terror y la muerte en populosos barrios.

ARTICULOS Y JUGUETES DE GOMA

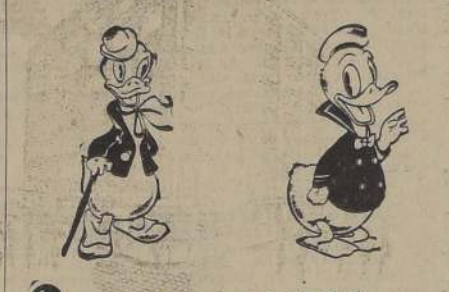

FIGURAS DE LATEX
PELOTAS DE GOMA
MUÑECAS DE GOMA
GLOBOS · CHUPETES
GORROS DE BAÑO
CALZONES DE GOMA
MANGUERAS · TACOS DE GOMA
ARTICULOS INDUSTRIALES
SOCOCHA S.A.
SOCIEDAD ANONIMA COMERCIAL CHILENA
URRIOLA 314 VALPARAISO — A. B. O'HIGGINS 1472 SANTIAGO
DISTRIBUIDORES PARA CHILE DE "MANUFACTURAS DE GOMA QUILPUE"

Radiotelevisión Ltda. ....?

ESPEJO PANAUX
$ 1.800.-
OFRECEMOS LOS ULTIMOS MODELOS EN
ESPEJOS ARTISTICOS
Fabricados en vidrio importado, a los precios más bajos de plaza. Espejos según modelos para toda clase de instalaciones y muebles.
Entrega rápida
DESPACHOS A PROVINCIAS
Fábrica de Espejos Artísticos
DIEZ DE JULIO 548 (Edificio Sederías 10 de Julio)

Más frescura y comodidad..
TRAJES DE PRIMAVERA Y VERANO
Crédito a sola firma
10 meses plazo
VESTON sport, precio réclame
$ 1.390.-
PANTALON, casimir
$ 1.080.-
AMBOS para cadetes
TRAJES SASTRE
medida en fino
CASIMIRES POR METRO
Guendelman SASTRES
SAN DIEGO 852 - FONO 68377
EDIFICIO T. CAUPOLICAN

CAJA DE PREVISION DE EMPLEADOS PARTICULARES

ASIGNACION FAMILIAR

Se previene a los imponentes que deben declarar las cargas de familia producidas en el curso del presente año, antes del 30 de noviembre en curso, y que aquellas cuya presentación se haga con posterioridad al plazo señalado, sólo se pagarán a partir de la fecha de la presentación de los certificados respectivos (Art. 6.o del Reglamento).

Asimismo se advierte que deberán renovar antes del 30 de noviembre actual, los certificados de supervivencia de las cargas cuyas asignaciones perciban. El incumplimiento de esta obligación motivará la suspensión del pago de las cargas de familia, cuyas supervivencias no se hayan acreditado oportunamente.

Se notifica, a la vez, que ningún imponente deberá declarar cargas de familia que no vivan a sus expensas, que gocen de rentas iguales o superiores al sueldo vital, o que otro familiar las tenga declaradas a esta Caja.

Se hace presente que las Visitadoras Sociales de la Institución practicarán visitas domiciliarias para constatar la efectividad del derecho que les asiste para percibir las cargas que declaren y que, de acuerdo con el art. 35 de la ley 7.295, el imponente responderá con su fondo de retiro por las sumas que hubiere gozado indebidamente y por las multas que el Tribunal le aplique.

Por otra parte se notifica a los empleadores, que no deben pagar a sus empleados asignación familiar, ni rebajar cantidad alguna por el referido concepto en las nóminas de imposiciones, sin la respectiva orden escrita de la Caja. El empleador que tenga en su poder orden de pago por cargas ya reconocidas, podrá seguir cancelando esas cargas, sin ser necesaria una nueva autorización para cada año.

Para los efectos de evitar pérdidas de tiempo a los imponentes y a los empleadores, se recomienda la presentación de los antecedentes de inmediato, para cuyo efecto deberán solicitar los formularios correspondientes a la Sección Asignación Familiar de la Caja de Previsión de EE. PP., Huérfanos N.o 1270, 4.o piso.

EL VICEPRESIDENTE EJECUTIVO.

PRO PASCUA Primera de CARAMOUCHE DICIEMBRE 17 10 PM METRO NIÑOS POBRES DE CHILE
Sus hojas usadas quedan NUEVAS
ASENTADOR SIEMENS PARA HOJAS DE AFEITAR
Por fin llegó la primera partida del tan esperado asentador de hojas de afeitar, de la más prestigiosa marca alemana. Sencillo en su manejo, rápido y muy eficaz.
$ 675.-
Llegaron HISOPOS alemanes de TEJON y PERLON
Al por mayor precios especiales.
Casa FIONA
UNION CENTRAL COSTADO 1 ... CASILLA 1701
PUBLICIDAD INTERAMERICANA

Exhibición de destreza hizo ayer el Cuerpo de Bomberos

ANUNCIAN HUELGA EN ...TE LABORATORIOS

Una delegación de dirigentes ... ocho sindicatos que inte... la Federación Nacional de ... y Farmacia visitó LA ... a mediodía de ayer, ... informar que habían acor... ... a una huelga de ca... ... indefinido como protes... ... la tramitación de que ... ado objeto por parte de ... industriales, quienes, a pesar ... haber transcurrido cerca de ... días desde que los per... ... presentaron pliegos de ... no habían dado res... ... a ellos.

... acuerdo con lo expresado ... diario, la huelga se ... efectiva mañana, y esta ... de labores afectará ... laboratorios: Chile, Re... Geka, Arditi y Corry, ... Farmo-Químicos del Pa... Sidney Ross.

... tarde, a las 19 horas, en ... del Sindicato Industrial ... Laboratorio Chile, ubicado ... Avenida Ecuador 3524, se efec... una importante concentra... a la que se ha invitado a ... ... del Trabajo y di... gremiales.

CURSO PARA PREPARAR BACHILLERATO INICIAN HOY: SERA EL ULTIMO

Hoy inicia la Universidad Popular "Valentín Letelier" su segundo y último curso de preparación al bachillerato. Está destinado a las personas que rendirán en enero esta prueba, y comprende todas las asignaturas de los exámenes generales y especiales.

Los interesados deben dirigirse a Carrera 86.

SOLUCIONARIAN HOY HUELGA DE QUILLOTA

Hoy esperan las autoridades del Trabajo lograr un avenimiento entre la gerencia de la fábrica de hilados "Said Hnos. S. A.", de Quillota, y los 1.220 obreros que laboran en ese establecimiento, y que se encuentran en huelga.

Para este fin, se efectuará en la mañana de hoy una reunión entre el Ministro del Trabajo, don Clodomiro Almeyda; el Subsecretario, don Fernando Morales, y una delegación del Comando en Huelga.

Competencia anual y bautizo de nuevo material ante el Primer Mandatario

Novecientos bomberos, en representación de las 13 Compañías de Santiago, realizaron ayer, en la Elipse del Parque Cousiño, una magnífica demostración de destreza. El ejercicio tuvo esta vez otro incentivo poderoso. Los abnegados servidores mostraron y trabajaron con su nuevo equipo. Vale decir, bautizaron las tres gigantescas escalas telescópicas, las cuatro bombas, el carro químico, aportes valiosísimos que darán mayor rapidez y mayor eficiencia a su sacrificada tarea.

El ejercicio comenzó minutos después que el Presidente de la República, General don Carlos Ibáñez del Campo, acompañado de su esposa y autoridades, pasó revista a las Compañías formadas a la entrada de la elipse.

EL NUEVO MATERIAL

Las escalas telescópicas fueron entregadas inmediatamente después que las trece Compañías formaron en cuadro para rendir un homenaje al comandante don Máximo Humbers, muerto en acto de servicio. Dos escalas de 36 metros de alto, con un costo aproximado a los dos y medio millones de pesos, fueron entregadas a las Séptima y Octava Compañías. Otra de 40 metros quedó en manos de la Décimasegunda Compañía. El viejo material fué de inmediato dado de baja, quedando las nuevas escalas en servicio.

Se probó también la eficacia del nuevo carro químico, cuyo costo es de 10 millones de pesos. Voluntarios incendiaron varios tambores de bencina, que ahogó en algunos instantes. Finalmente las cuatro bombas (cuyo valor es de un millón y medio de pesos), fueron bautizadas por las autoridades que concurrieron al ejercicio.

COMPETENCIA DE DESTREZA

Las competencias más importantes fueron las de escalas, que consistían en la construcción de un castillo, en donde ganó estrechamente la 12.a Compañía, colocándose en el segundo lugar la Octava, y tercera la Séptima. En la competencia de agua ganaron el primer lugar los voluntarios de la Novena y en segundo lugar se situaron los de la Cuarta. Los ejercicios restantes fueron los de costumbre. Pistones, cortinas, etc., que alargaron el espectáculo hasta las 19 horas. Finalizó con un nuevo desfile, que siguió por la calle Dieciocho, para terminar en Nataniel frente al lugar en donde se situaron los jefes de la comandancia.

S. E. el Presidente de la República, General don Carlos Ibáñez del Campo, acompañado de su esposa, concurrió al tradicional ejercicio general del Cuerpo de Bomberos, felicitando a los jefes de la institución, por la impecable presentación de sus cuadros. En el grabado, aparece el Primer Mandatario, con el Superintendente, don Guillermo Pérez de Arce; su esposa, doña Graciela Letelier de Ibáñez; el Intendente de Santiago, don Mamerto Figueroa; el Presidente de la Corte Suprema, don Gregorio Schepeler, y otras autoridades.

Rossetti se reúne mañana con jefes de todos los bancos

El Ministro de Hacienda, señor Rossetti, recibirá, a las 11.30 horas de mañana, en su despacho, a todos los gerentes de instituciones bancarias del país, para estudiar la reducción de los altos intereses bancarios vigentes.

En esta reunión, el Ministro de Hacienda propondrá el control de los créditos, a ampliación de los plazos, y diversas otras medidas que tienden a refrenar la expansión del proceso inflacionista, y a la vez aumentar la producción nacional mediante la otorgación de créditos abundantes y baratos a los productores.

Hoy comienzan trabajos de la Comisión contra los Delitos Públicos

Hoy comenzará a trabajar en forma efectiva la Comisión que designó el Supremo Gobierno para investigar los delitos públicos que se cometieron durante la anterior administración. Los señores Oscar Fenner, Javier Lira Merino, Ramón Vergara Montero, Ernesto Navarrete y Luis Barriga, celebrarán una reunión previa en el Ministerio del Interior y luego empezarán a trabajar a base de su severo plan.

REVISTA DE EDUCACION FISICA PRESENTARON ALUMNOS DE 2.o SECTOR

Una presentación de educación física de mil quinientos alumnos del Segundo Sector Escolar de Educación Primaria, se efectuó el sábado en el Estadio Recoleta. Concurrieron el Director General de Educación Primaria, don Luis Gomez Catalán; el nuevo Embajador de Chile en los Estados Unidos, don Aníbal Jara Letelier; el alcalde de Conchali, don Samuel Salas, y alrededor de catorce mil espectadores.

Especial lucimiento alcanzaron la presentación de gimnasia rítmica a cargo de niñas, la ronda "Canción al Huilque", y el baile folklórico "Iniciación a la cueca".

La banda del Regimiento de Ingenieros Militares, amenizó el acto.

PRIMERA ESCUELA DE VERANO TENDRA VALDIVIA: FEBRERO

Francisco Galdámez, Subdirector del Depto. de Extensión Cultural de la "U", parte esta tarde a Valdivia. Objeto de su viaje, es entrevistarse con las autoridades respectivas, con el objeto de utilizar los detalles para el funcionamiento en febrero, de la Primera Escuela de Verano de Valdivia.

A su regreso, Francisco Galdámez hará lo mismo en Temuco. La capital de la frontera espera lucir, en 1953, su Cuarta Escuela de Verano.

Al por mayor
Extenso y selecto surtido
JUGUETES
IMPORTADOS
Y
NACIONALES
para comerciantes, cooperativas, sindicatos, instituciones, etc. También anexo al por menor. Comprará siempre más barato en la

FERIA DE REGALOS
(EX FERIA ALEMANA)
48 ESTADO 48

CASA MORGAN — TELEFONO: 60901
102 NATANIEL 102 - ESQ. ALONSO OVALLE

AUTOS NUEVOS SIN USO
6 - 10 - 15 MESES PLAZO

BUICK CONVERTIBLE	1948
CHEVROLET BEL-AIR	1951
CHEVROLET STYLELINE	1951
OLDSMOBILE HOLLIDAY	1952
OLDSMOBILE HOLLIDAY	1951
ALFA ROMEO CONVERTIBLE.	1950
CHEVROLET COUPE	1952

OFERTAS DE HOY AL CONTADO

CHEVROLET	1951	$ 495.000.—
PLYMOUTH	1950	" 380.000.—
STANDARD	1950	" 290.000.—
AMBASSADOR	1950	" 345.000.—
KAISER	1949	" 295.000.—
HUMBER	1948	" 235.000.—
WILLYS	1942	" 130.000.—
NASH	1946	" 165.000.—
OPEL	1940	" 95.000.—
FORD	1937	" 120.000.—

CAMIONETAS:

CHEVROLET Pic-Up	1951
AUSTIN Pick-Up	1952
BRADFORD Pick-Up	1952
DE SOTO Station Wagon	1948
RENAULT-FURGON	1950
TRACTOR FORD	1951

Revisados y garantizados durante 5.000 Kmts. recorrido
PAGAMOS MAS POR AUTOS EN BUEN ESTADO
102 - NATANIEL - 102
Esquina de Alonso Ovalle

EL CENTRO DE SU ECONOMÍA
la gran **Liquidacion** anual de ALMACENES Paris

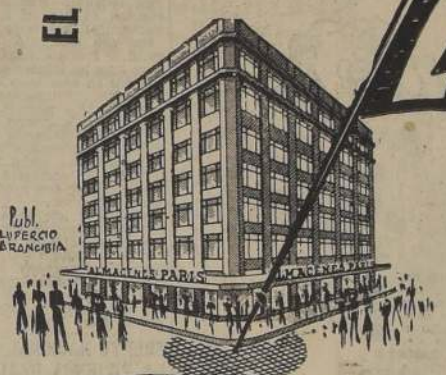

20 DEPARTAMENTOS EN REALIZACION

LIQUIDACION A LOS PRECIOS MAS BAJOS QUE UD. RECUERDE

Blanco

SERVILLETAS blancas para comida, confeccionadas en durable damasco, 45x45 . $ 14.40

PAÑALES en buen lienzo blanco, completamente lavado, medidas 85 por 85 . . . . . $ 28.80

JUEGOS mantel para té, confeccionados en bonita tela de fantasía, con 6 servilletas, de 80 x 80 $ 49.—

OFERTA ESPECIAL
TOALLAS ojo perdiz, tejido muy resistente, de gran absorbencia
$ 32.-

FUNDAS para almohadas en durable crea cruda con basta calada de 1 plaza . . . . . $ 35.—

SABANAS de creda cruda, dos paños, confeccionadas en grueso tocuyo con ancha basta calada de 1 plaza . . . . . $ 108.—

FRAZADAS muy abrigadoras y de gran duración color gris, 1 1|2 plaza $ 336 y de 1 plaza . . $ 220.—

JUEGOS de mantelería para comida en hermosa fantasía escocesa, con 6 servilletas, de 1.60 por 1.60 . . . . . $ 243.—

Maletería

BOLSAS playa lona cruda con adornos de nylon, desde . . . . . $ 59.—

SACO lona café, manilla y ojetillos de bronce y candado, medidas 70 cms. . . . . $ 230.—

VALIJAS lona escocesa con armado y chapa niquelada, medida 36 36 por 30 . . . . . $ 285.—

JUEGO DE 3 MALETAS en percalina americana café y listado, manilla de cuero, ribetes y esquineros metálicos, dos chapas niqueladas, medidas, 40, 55, 70 . . $ 720.—

REEMBOLSOS, CASILLA 786

Sastrería Y CAMISERIA

VESTONES sport, en un variado surtido de colores confección finamente terminada, desde . . . . $ 1.490.—

AMBOS confeccionados en el mejor Palm-Beach nacional, gran surtido de colores, terminación a mano, desde . . . . . $ 3.780.—

AMBOS para jóvenes, en pantalones largos, variedad de colores, confección muy fina, desde . . . $ 1.480.—

PANTALONES corte americano, hechos en casimires, gabardinas y en franelas de primera calidad, desde . . . . . $ 690.—

CAMPERAS hechas en gabardina merceri-zada, variedad de colores, con cierre eclair, desde . $ 760.—

AMBOS para niños con pantalón corto, hechura fina, en casimires y materiales de primera, desde . . . . . $ 440.—

SLIPS para niños, en hilo de algodón muy durable, desde . . . . . $ 36.—

OFERTA ESPECIAL
PAÑUELOS blancos, tela labrada, 48 x 48, de mucha duración.
$ 18,80

Catres

MARQUESA de acero, totalmente cromada para 1 1|2 plaza $ 2.380 y para 1 plaza . . . . . $ 2.180.—

MARQUESA de acero, esmaltada, en imitaciones a madera de roble, caoba y nogal, 1 1|2 plaza $ 2.920 y para 1 plaza . . . . . $ 2.760.—

OFERTA ESPECIAL
CATRE esmaltado al fuego, con barillas de bronce, colores, roble y nogal, para 1 1|2 plaza, $ 1.980.— y para 1 plaza
$ 1.790

Tejidos

ALGODONES estampados, sin apresto, variedad de dibujos, el metro desde . . . . . $ 40.20

IMPRIME "Bolero", creación nacional, en cincuenta combinaciones, ancho 0.90, el metro a $ 99.—

TROPICAL de algodón con guarda, para faldas, interesantes dibujos y calidades, el metro desde . . . . . $ 140.—

ORGANZA importada, en finísimos estampados, el metro desde . . $ 190.—

PRIMAVERA DORADA en algodón, de fabricación norteamericana, lo más nuevo y distinguido, el metro a . . . . . $ 420.—

DEPARTAMENTO
Eléctrico

Ofrecemos el más completo surtido en artefactos eléctricos: Refrigeradores PHILCO, radios PHILCO, lavadoras, aspiradoras, jugueras, batidoras, wafleras, termos, cocinas, lámparas de colgar, de pie y de sobremesa, planchas, etc.

OFERTA ESPECIAL
AMPOLLETAS de 40 W., claras
$ 22,80

ALMACENES Paris M.R.
ALAMEDA Y SAN ANTONIO

SABADO ABIERTO TODO EL DIA

En lucha interna del P. Democrático del Pueblo triunfó Juan Vargas V.

Don Juan Vargas Vargas, fué elegido ayer candidato a regidor por Santiago, en la lucha interna efectuada en el Partido Democrático del Pueblo, al obtener un total de 1.347 votos contra 1.335, de su contendor José Piedras González.

Terminado el escrutinio, el candidato triunfante efectuó una visita a LA NACION, acompañado de Sarella Rojas, Elba Muñoz, Edelmira Lara, Teresa San Martín, Mercedes de Santis, Humberto Martones Morales, candidato a diputado del P.D.P.; Antonio Rodríguez, Osvaldo Santis, Juan Dinamarca, Luis Figueroa y Víctor Torres.

Dirigentes del Partido Nacional Cristiano se reunirán el viernes 28

El Partido Nacional Cristiano celebrará el viernes próximo, una asamblea de dirigentes comunales, destinada a considerar la situación política del momento, en especial cuanto se refiere a sus relaciones con la Alianza Nacional del Pueblo y la Central Unica de Trabajadores.

Por otra parte, la asamblea Quinta Normal de esta colectividad quedó constituída oficialmente con el siguiente directorio: presidente, Francisco Zamorano; secretario, Dagoberto Castro; tesorero, Luis Villegas; directores: Modesto Piña, Emilio Berios, Reinaldo Walter, Raúl Labarth y Domingo Ureta.

El M.N.I. de Quillota aceptó renuncia de su presidente Sr. Morales

Le ofrecerá manifestación

El Movimiento Nacional Ibañista de Quillota, aceptó la renuncia presentada por su presidente, señor Manuel Morales Torres, que ha sido designado Gobernador del Departamento. Con tal motivo, el M.N.I., de Quillota, le ofrecerá una manifestación en reconocimiento de la labor desarrollada al frente de la organización.

Aniversario del partido celebrarán democráticos doctrinarios esta noche

El Partido Democrático Doctrinario, celebra hoy, a las 21 horas, una sesión-comida en Santo Domingo 1051, en conmemoración del 65.o aniversario de la fundación de esta colectividad política. En esta ocasión, disertarán sobre la vida del Partido, los señores Luis Malsquías Concha, Gaspar Mora, Enrique Bahamondes, Humberto Videla, Carlos Méndez, Armando Núñez y otros.

Se pondrá término al acto, con una velada artística de carácter familiar, a cargo del Departamento Femenino del Partido.

Ferviente llamado a la unidad de los obreros hizo María de la Cruz

El discurso pronunciado por María de la Cruz, en la gran asamblea obrera independiente, verificada ayer en el Teatro Caupolicán, constituyó un dramático y fervoroso llamado a la unidad de los trabajadores para independizarse en forma absoluta del tutelaje oligárquico y político.

María de la Cruz enjuició la labor del Frente Popular y propuso a las clases trabajadoras nuevos procedimientos de lucha, instándolas a sacar de sus propias filas los candidatos que han de apoyar en las futuras elecciones para cargos de representación popular.

ANHELO DE SU VIDA

Al comenzar su discurso, la presidenta del Partido Femenino, dijo que el acto que se realizaba tenía para ella una significación especial, "porque representa la fiesta más grande de mi espíritu. Fundadora y Presidenta Nacional del Partido Femenino Chileno, tuve sólo dos grandes anhelos albergados en mi conciencia ciudadana y en mi corazón cristiano de mujer: estos dos ideales han sido formar con los dos grandes conglomerados débiles, humillados y olvidados, eternamente maltratados, las dos fuerzas fundamentales de la democracia: las mujeres y los obreros de la patria".

Después de exaltar el significado social de la mujer, "que comparte con vosotros (los obreros) el dolor de una vida llena de privaciones, de angustias, de injusticias, siempre mirando hacia adelante el porvenir obscuro, mientras en los brazos acunamos los hijos, permanencia de pueblo y contenido de raza", destacó la unidad del sexo débil con las clases trabajadoras.

"Aquí estamos juntos, unidos en el mismo afán de liberación común..."

Más adelante dijo: "Nuestro régimen democrático descansa sobre el sufragio universal, o sea, sobre el derecho inalienable que cada ciudadano tiene para elegir a sus gobernantes. Hasta hace poco más de un año, nosotras las mujeres de Chile, no teníamos ese derecho: era por lo tanto, incompleta y falsa la significación de nuestra democracia. Vosotros habéis tenido siempre el derecho a elegir con vuestros votos los gobernantes. Pero la oligarquía, prepotente, vanidosa, ávida de poder y de riqueza, mantenedora permanente de los privilegios culturales, económicos y sociales, creyó ser la única capacitada para ejercer el mando y para mantener este predominio. Demoró siglos en dar a la clase proletaria, cultura por medio de la escuela; liberación económica por medio del salario justo; situación social y autoridad de mando".

En otro párrafo de su discurso, dijo María de la Cruz: "Pero toda la injusticia que significa no haber podido obtener cultura ni bienestar material, emana del podrido sistema político de Chile y de las democracias en general; sistema en que caudillos oligarcas y mediocres han querido adueñarse de vosotros, trabajadores, de vuestras voluntades; de vuestras conciencias y de vuestro destino. Os han parcelado; os han dividido, porque la consigna de ellos es "dividir para reinar", para reinar ellos".

Expresó María de la Cruz, que con el triunfo del Frente Popular sólo la clase media llegó al Poder, pero que este sector de la ciudadanía tampoco fué capaz de volver los ojos al pueblo proletario.

CONCHALI ADHIERE A CANDIDATURA DE MARIA DE LA CRUZ

Hoy la proclaman

En un acto público organizado por los elementos independientes de la Comuna de Conchalí, se proclamará hoy, a las 20 horas, la candidatura senatorial de María de la Cruz, que ayer recibió la adhesión de San Bernardo y Melipilla, con lo que ha completado un total de 62 proclamaciones, que han contado con la asistencia de elementos gremiales, profesionales y de los partidos políticos que trabajan por su postulación senatorial.

Don Raúl Dueñas no ha adherido a candidatura de Julio Fuenzalida H.

Hemos recibido una nota firmada por don Raúl Dueñas Segura, solicitándonos hacer público que él no ha adherido en forma alguna a la candidatura a diputado del señor Julio Fuenzalida Hurtado.

Dos Ministros recibieron diplomas de veterinarios

Diplomas honoríficos de médicos veterinarios recibieron durante una sesión solemne celebrada por la Facultad de Ciencias Pecuarias y Medicina Veterinaria: el Ministro de Agricultura don Francisco Acevedo, quien obtuvo este título en 1927; el Ministro del Trabajo, don Clodomiro Almeyda, y el profesor don Gustavo Méndez Ochoa, titular de la Cátedra de Física Médica y vicepresidente del Servicio Médico Nacional.

Presidió la ceremonia la Ministra de Educación, señorita María Teresa del Canto, e hicieron uso de la palabra el Decano de la Facultad, doctor Hugo K. Sievers, el Rector de la Universidad de Chile, don Juvenal Hernández, y el presidente del Centro de Estudiantes, don José Tapia.

OFRECIERON UNA COMIDA A JORGE DELANO (COKE)

Jorge Délano F. (Coke), fué festejado antenoche con una comida en el Crillon, por la Alianza de Dibujantes de Chile, con motivo de la alta distinción que le fuera otorgada a este artista del lápiz por la Universidad de Columbia.

Representantes de todas nuestras actividades artísticas se hicieron presentes en este homenaje a Coke, el que fué ofrecido por don Miguel Gordon, presidente de la ADICH, quien señaló los especiales merecimientos de nuestro dibujante, y que le habían hecho acreedor al Premio Moors Cabot.

Jorge Délano agradeció el homenaje que se le tributara en frases llenas de humor. Hablaron también Santiago del Campo; Avelino Urzúa, director de "Topaze", y Juan Francisco González.

En esta oportunidad se hizo entrega de los premios a los artistas favorecidos en el último Salón Oficial. El Premio LA NACION fué entregado por don Carlos Alzole, jefe de publicidad de esta Empresa.

EL INTENDENTE VISITA HOY ESTADIO NACIONAL

Ubicación para las personas que han sido lanzadas de sus domicilios y que carecen de medios económicos para obtener otra vivienda, buscará en la mañana de hoy en el Estadio Nacional el Intendente de Santiago, don Mamerto Figueroa Perot. Proyecta emplear para estos fines las mismas dependencias que en años anteriores ocuparon los inmigrantes, y sólo enviará a ese recinto a aquellas familias a quienes no pueda conseguir ubicación en otros lugares. La visitadora social de la Intendencia, señora Mercedes González, se encargará de los pormenores de esta ayuda a personas indigentes.

Mañana el jefe de la provincia visitará, en compañía de todas las autoridades de la provincia, la comuna de Quinta Normal, y concederá audiencia popular en la Municipalidad.

El viernes practicará otra visita similar a la comuna de Puente Alto.

FRENTE NACIONAL DE LA VIVIENDA REALIZO CONCENTRACION: AYER

Se efectuó ayer la Concentración del Frente Nacional de la Vivienda, en el Salón de Honor de la "U". La nutrida concurrencia escuchó el problema habitacional de Chile, y sus posibles soluciones, a través de los siguientes oradores: por los arrendatarios, Ricardo Palma; por las Poblaciones Callampas, Exequias Latapiat; por el Depto. Femenino, Eliana Ríos, y por la Secretaría de Finanzas, Marta Berrocal. Hicieron uso, también, de la palabra, el diputado oJrge Meléndez y el abogado del FNV, Juan Sandoval Olivas.

Amplio apoyo y respaldo dará el M.N.I. a la candidatura de María de la Cruz

Hoy, a las 18 horas, se reunirá la Directiva Nacional del M. N. I., con el fin de considerar materias relacionadas con el amplio respaldo, que este movimiento debe prestar a la candidatura senatorial de María de la Cruz, que se reunió ayer con el Comité Central del Partido Democrático del Pueblo, sobre asuntos que dicen relación al acto de la Alianza Popular y de fusión con el M.N.I.

Por otra parte, el Presidente del Tribunal Supremo del Partido, recibieron el pase al Senado de la República, para que pronuncie su fallo, por tratarse de una candidatura; programándose una conferencia para el próximo, a cargo del escritor don Antonio Pigueroa, sobre el tema "La ciudad para todos".

Comisión de RR. EE. del Senado estudia mañana mensajes diplomáticos

La Comisión de Relaciones del Senado iniciará mañana, en sesión secreta, el estudio de los mensajes del Ejecutivo, por los cuales se solicita el acuerdo constitucional para la designación de Embajadores y Ministros Plenipotenciarios. Terminado el estudio por parte de la Comisión, el Senado se pronunciará sobre ellos en la sesión que celebrará el 2 de diciembre próximo.

Tribunal Liberal debe fallar esta semana los reclamos de candidatos

En el curso de la semana, el Tribunal Supremo del Partido Liberal, debe pronunciar su fallo respecto de las precedencias que han de corresponder a los candidatos a diputados por Valparaíso, señores Guillermo Rivera y Fernando Vial; por Bío-Bío, donde postulan don Mariano Puga y don René de la Jara, y en el Tercer Distrito de Santiago, entre los señores Ernesto Jensen y Roberto Barros.

También debe dar su veredicto en el caso de los candidatos a senadores, por la Novena Agrupación, donde postulan los señores José Maza y Carlos Acharán Arce. Como se sabe, este último ha expresado que a él "no le importa el lugar que se le asigne en la lista, porque está seguro de derrotar a su contendor", por las razones contenidas en la declaración que publicamos ayer.

AYUDA A DEUDOS DE DOS SOCIOS ENTREGO LEGION IBAÑISTA DE CHILE, AYER

La Legión Ibañista de Chile, en sesión celebrada ayer, hizo entrega del dinero recolectado por la organización en favor de los deudos de los señores Codorniu y Saavedra, caídos en defensa de la causa Ibañista. Fué así como la madre del joven Codorniu, recibió $ 6.084, y la viuda de Saavedra $ 4.056. A esta colecta hecha entre los miembros de la Legión, el Presidente de la República cooperó con $ 5.000.

Publicidad Guzmán Hernández

Siempre PLAZA DE ARMAS

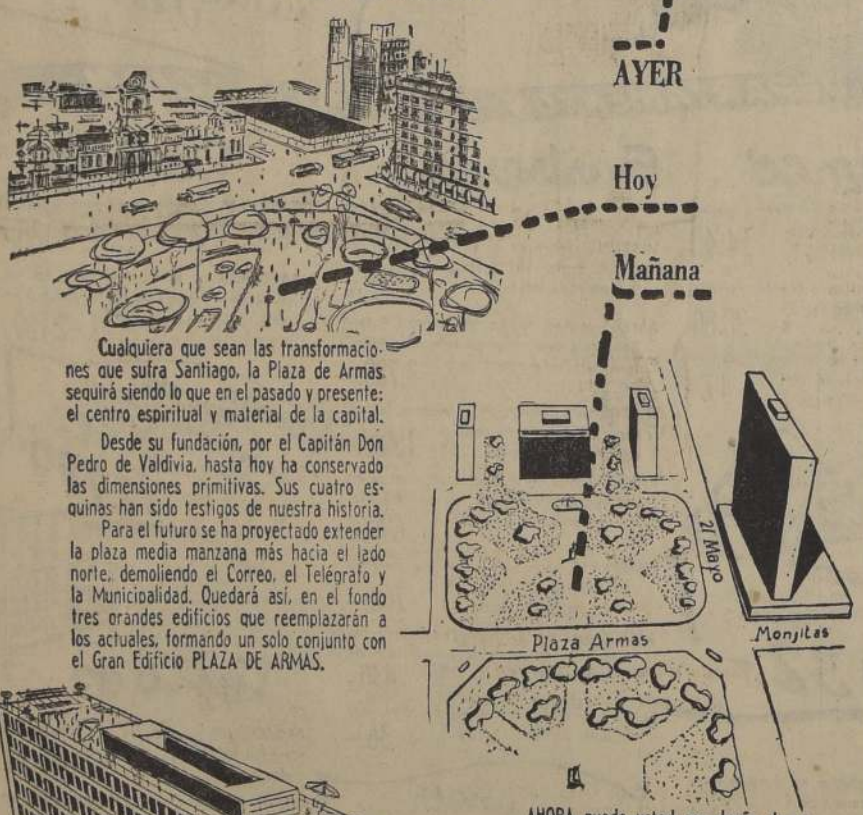

Cualquiera que sean las transformaciones que sufra Santiago, la Plaza de Armas seguirá siendo lo que en el pasado y presente: el centro espiritual y material de la capital.

Desde su fundación, por el Capitán Don Pedro de Valdivia, hasta hoy ha conservado las dimensiones primitivas. Sus cuatro esquinas han sido testigos de nuestra historia.

Para el futuro se ha proyectado extender la plaza media manzana más hacia el lado norte, demoliendo el Correo, el Telégrafo y la Municipalidad. Quedará así, en el fondo tres grandes edificios que reemplazarán a los actuales, formando un solo conjunto con el Gran Edificio PLAZA DE ARMAS.

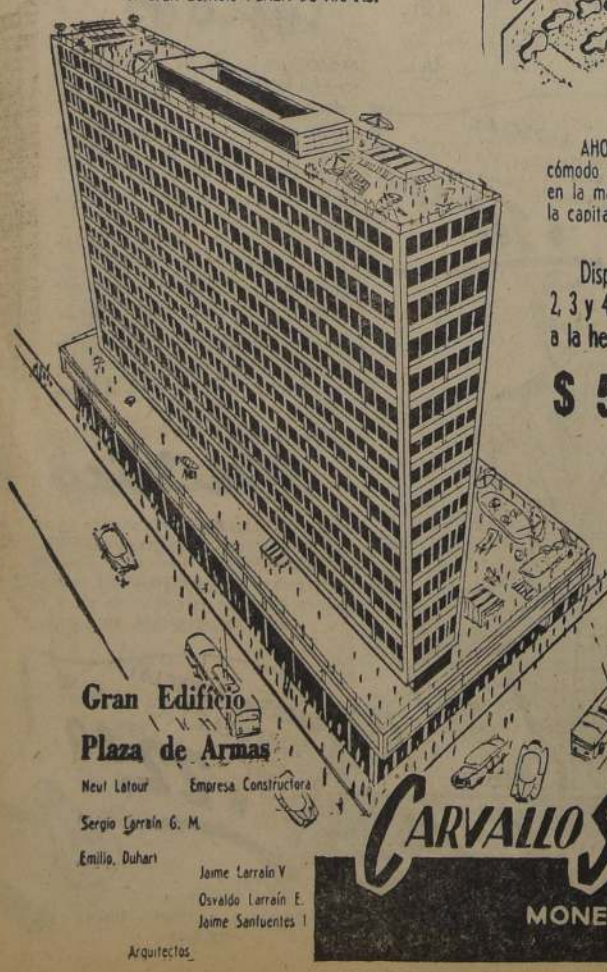

AHORA puede usted ser dueño de un cómodo y magnífico departamento ubicado en la más envidiable de las situaciones de la capital... en la Plaza de Armas...

Disponemos de departamentos de 1, 2, 3 y 4 dormitorios, TODOS CON VISTA a la hermosa Plaza. y terraza

$ 5.000 AL CONTADO

saldo pagaderos en doce cuotas trimestrales (TRES AÑOS).

desde $620.000

Gran Edificio Plaza de Armas

Neut Latour — Empresa Constructora
Sergio Larraín G. M.
Emilio Duhart
Jaime Larraín V.
Osvaldo Larraín E.
Jaime Sanfuentes I.
Arquitectos

CARVALLO STAGG HNOS

MONEDA 1068

OPERA

EL UNICO CIGARRILLO ELABORADO EN PAPEL DULCE CON TABACO ESCOGIDO

Compañía Manufacturera de Papeles y Cartones S. A.

JUNTA GENERAL EXTRAORDINARIA DE ACCIONISTAS

Por acuerdo del Directorio, y conforme a lo dispuesto en los arts. 23 y 24 de los estatutos, citase a los señores accionistas a una Junta General Extraordinaria que se celebrará el 28 de noviembre de 1952, a las 17.30 horas, en las oficinas de la Compañía, calle Agustinas N.o 1343, 4.o piso, en Santiago, a fin de que los señores accionistas se pronuncien sobre las siguientes proposiciones:

1.o) Modificar el artículo 4.o de los estatutos, para aumentar el capital de la Compañía de $ 500.000.000.— a $ 1.500.000.000.—.

2.o) Dicho aumento de capital se haría: a) Capitalizando $ 500.000.000.— de fondos acumulados, de acuerdo con la Ley 10,343, para elevar el valor nominal de las actuales 10.000.000 de acciones de $ 50.— a $ 100.—; b) Capitalizando $ 100.000.000.— de fondos acumulados, que se destinarían a emitir acciones liberadas, a razón de una acción nueva por cada diez antiguas, que se distribuirían entre los accionistas; c) Los $ 400.000.000.— restantes se completarían: 1.o— Capitalizando, dentro del plazo de dos años, contados desde la aprobación de esta reforma, el saldo de fondos acumulados existentes al 29 de agosto de 1952, por un valor total de $ 144.705.992.08, y capitalizando, dentro del mismo plazo, fondos que se acumulen posteriormente, previa aprobación de las respectivas Juntas Generales de Accionistas. Las capitalizaciones de que trata este número 1.o se destinarían también a emitir acciones liberadas entre los accionistas, a prorrata de las que posean en las respectivas fechas de emisión; 2.o— Si faltare para completar los $ 400.000.000.—, el Directorio quedaría facultado para emitir las correspondientes acciones de valor nominal de $ 100.—, pagaderas en dinero efectivo, que serían ofrecidas en un 80% a los accionistas, a prorrata de las acciones que posean, a un precio no inferior al nominal, y el 20% restante podría ser colocado entre el público, también a un precio no inferior al nominal.

3.o) Facultar ampliamente al Directorio para señalar la fecha o fechas de los cierres del Registro de Accionistas; las condiciones de pago de las acciones pagaderas en dinero efectivo; la disposición de las que resulten del prorrateo, y demás facultades que sean necesarias para llevar a término la presente reforma de estatutos.

4.o) Adoptar los acuerdos que se estimen necesarios para llevar a efecto las resoluciones de esta Junta, incluídos la agregación de los artículos transitorios pertinentes.

JORGE ALESSANDRI R.
Presidente.

AMERICAN
PLUMA ANCHA $75.-
DESCUENTOS POR MAYOR
REEMBOLSOS
IMPRENTA COLO COLO
COMPAÑIA 1001

Radios GUELRA
EL SELLO DE CALIDAD
DISTRIBUIDORES EN TODO EL PAIS
OFICINAS: HUERFANOS 763

CALZADO HECHO A MANO
LUIS RODRIGUEZ
SERRANO 115 FONO 68805
Presenta SUS MODELOS DE TEMPORADA a precios excepcionales

TELEFUNKEN
LA RADIO ALEMANA DE FAMA MUNDIAL
presenta sus magníficos receptores
fabricados en Alemania
son en el mundo sinónimo de
CALIDAD
BELLEZA
DURACION
IMPORTADORES PARA CHILE
EXPOSICION Y SALA DE VENTAS — CREDITO
V. BOLOCCO Y CIA.
ESTADO 11 SANTIAGO
AVDA. ERRAZURIZ VALPARAISO

EN HONOR DEL PROFESOR DOCTOR RODOLFO ARMAS CRUZ.— En el Club de la Unión se efectuó la comida que los médicos de la Sección "B" de Medicina del Hospital de El Salvador ofrecieron al Prof. Dr. Rodolfo Armas Cruz, con motivo de celebrar sus 25 años de vida profesional. En la fotografía, aparecen el Dr. Gregorio Lira Silva; doctora Julia Sánchez Márquez; Prof. doctor Rodolfo Armas Cruz, y el doctor Augusto Spencer González.

Premiere de gala, mañana en El Golf.-

A las 21.45 horas de mañana se efectuará, en el Teatro El Golf, la premiere de gala auspiciada por el Comité de Señoras del Rotary Club de Providencia, para sus obras sociales y la Sociedad Pro Ayuda al Niño Lisiado.

Se pasará la magnífica película en tecnicolor "Corazón Indómito", por Jennifer Jones. Las entradas disponibles pueden solicitarse al teléfono 41331, Café "Villa Real", de Providencia.

ENFERMO.— Don Washington Figueroa G. ha experimentado una notable mejoría.

PACHECO ALTAMIRANO INAUGURA HOY.— En la Sala del Banco de Chile, Huérfanos 972, se inaugurará hoy, a las 19 horas, la exhibición de obras del pintor chileno Arturo Pacheco Altamirano. En 24 telas, captadas en diversos países europeos: Francia, España, Estados Unidos e Italia, Pacheco Altamirano se da a conocer en su carrera ascendente de artista vibrante, y poseedor innato del color.

La exposición puede ser visitada diariamente, de 10 a 13 horas y de 15 a 21 horas, hasta el 6 de diciembre.

GRAN KERMESSE DEL CLUB PRO ARTE.— El moderno y nuevo local de Pro Arte, en Compañía 1068, departamento 104, será inaugurado el 13 de diciembre, con una gran kermesse-baile, que tiene por objeto recolectar fondos para el buen mantenimiento de las numerosas obras en que están empeñados los socios del club. Esta reunión social, que se desarrollará en un animado marco de bailes y entretenimientos, contará con la participación de destacados elementos artísticos de cine, teatro y radio de la capital. Animarán la velada la orquesta del Club de Jazz de Santiago y varios conjuntos profesionales. Contará, además, con una espléndida cena, una boite y un show. Diversos entretenimientos mantendrán el interés de los asistentes a esta primera velada del Club Pro Arte, para la cual han ofrecido su valioso concurso conocidas casas comerciales de la capital, entre las que se cuentan: Casa Praga, Librería Pollack, Farmacia La Catedral, Peletería Gold's, Fábrica Melnick Hnos., Licores Fehrenberg, RCA Victor, Optica Labbé y Cortés Ltda., y Talleres Gráficos Duhart.

Para informes y adquisición de tarjetas de entrada, dirigirse a don Jorge Quinteros, en Radio El Pacífico, fono 66657.

VIAJEROS.— Procedente de Antofagasta regresó el Director del diario "A. B. C." de esa ciudad, señor Alejandro Munizaga Iribarren.

—Por la Línea Aérea Nacional han partido al norte las siguientes personas: Elba de Palma, Ricardo Palma, Ramón Casanueva, Fernando Zavala, Lautaro Valenzuela, Alicia de Valenzuela; Zunilda de Calvo, Jorge Anastassiou, Liliana Carreño, Cecil W. Pugh, Guillermo Fernández, Sergio Galleguillos, Juan Verdina, Sergio Astorga, Gabriel Portilla, Sergio López, Justina Rojas, Rosa Bahamonde, Alberto Contreras, Marina de Silva, Julio Mercado, Manuel Araya, Omar Barrios, Hernán Madrid, Renato Aravena, Inés Aravena, Enrique Parza, Gustavo Letelier, Manlio Bustos, Antonio Samohod, Juana de Lay, Dante Rossi, Sergio Cortés, Aurora Henríquez, Alejandro Barrenechea, Fresia Pizarro, Manuel Magalhaes, Juan Grusic, Nicolás Simunovic, Federico Partsolt, Manuel Acevedo, María de Díaz, José Vivanco, Domingo Sanhueza, Guillermo Concha, Inés Gallo, José A. Pérez, Alberto Briceño, Enrique Marchant, Guillermo Luzio, Ruth Luzio, Jaime Chamorro, Alejandro Munizaga, Rogelio Chomón, Amalia Mariaga, José Salamo, Carlos Rey, Carlos Melej, José Luis Pistono, Ernesto Varela, Bárbara Kleist, Francisco Saguaz, Jorge Kong, Liliana Castro, Alain Tranqualye, Enrique Bottinelli, Leonor de Hormazábal, Honorina Villar, Alejandro Hola, Juan Palma, Edwin Lathrop, Jorge Apey, Olivia de Cordero, M. Elena Cordero, Ronald Taylor, Carlos Vidal, Eugenio Vidal e Ignacio Vidal.

CENTRO DE EX CADETES Y OFICIALES DE LA ARMADA.— El sábado próximo, a las 13 horas, se llevará a efecto en el "Caleuche" un bogatún de despedida al connavegante señor Emilio Antoncich, quien ha sido designado Agregado Naval en la República Argentina.

Extraordinarios relieves alcanzará función de gala.-

Extraordinarios relieves promete alcanzar la función de gala que se efectuará el jueves, a las 22 horas, en el Teatro Municipal, para recolectar fondos para los niños pobres para las festividades de Pascua.

La velada cuenta con el alto patrocinio del Comité Nacional de Navidad que preside la esposa de S. E., señora Graciela Letelier de Ibáñez.

Actuarán, en esta ocasión, el Conjunto Artístico de la Sociedad Chileno-Alemana, la Orquesta Sinfónica, dirigida por el maestro Mateoucchi, presentándose, además, el ballet "Aceleración".

A la función asistirá el Presidente de la República y señora, el Cuerpo Diplomático residente, los nuevos Embajadores de Chile en el extranjero y altas personalidades del mundo social, político y de la Administración Pública.

AL EXTRANJERO.— Por Línea Aérea Nacional han partido a Buenos Aires y Montevideo las siguientes personas: Fresia A. Fontena R., Selva S. Fontena R., Antonio Pantich, Lucrecia B. M. de Pantich, Mario A. Pantich B., Juan Arestide A., María Arestide P., Olga S. M. de Urrutia, Ernesto J. Bauman, León Gidekel, Laura R. Cardus A., Víctor Ramírez O., Dolores Castellón R., Hilario Dinaldi R., Natalia N. J. de Nicolich, Laura Z. L. vda. de Silva, Elsa Silva Z., Rosa N. de Silva, Belarmina Navez A., Rebeca Díaz V., Roswitha Appelius W., Nélida J. Galli S., Pedro Videla G., Alejandro Grez H., Luis Di Baja P., Oscar Vásquez B., Carlos Rengifo F., Enrique del Solar, Federico Gómez, Luis Callirgos, Ramiro Tejido P., José Ibarreta S., Johannes Peters, Clarence Crawford, Hans A. Bock, María de la Luz Gatica B., Francisco López E., Sergio Elgueda T., Christopher Gordon C., Abel Jourdan G., Rodolfo Nave P., Carlos T. Gattinoni, Luis P. Euca Fusco, Carlos Proto, Antonio Fernández A., Humberto E. Loayza V., Jaroslav Drobny y Luis P. Bucafusco.

DEL EXTRANJERO. — Por la misma vía han llegado a Santiago, de Buenos Aires y Montevideo, los siguientes pasajeros: Ricardo Alvarez Blanco, Lidia Ostermann de Alvarez, Rodolfo Trapp Ruthart, María Muhlbacher de Trapp, Ernesto Herzog Llos, Carlos Eyzaguirre Edwards, Fernando García-Huidobro Toro, Andrés Grosz Gluck, Juan de Dios Vial Correa, Javiera Aristía de Vial, Christian Meyer Walfried, Ernesto Ocampo Juanico, Juana Wainfeld de Rosental, Vicente Morelli Farini, Hilda M. T. S. M. de Morelli, René Emile Tricou, Heinz Langsam Reich, María Lola Derby, Antonio Gálmez Couso, Carlos Borden A., Luis Latapiat C., Raúl Valdivieso B., Augusto A. Lara M., Nelly M. I. de Tellechea, Margot Benard H., Carlos P. Jurgensen, María F. de Jurgensen, Eugenio L. Elizalde, Enrique E. Osella, Américo Grossmann, José F. Lara, Juan C. Montoto, Mario Erhart, Alicia C. de Vidal, Héctor Aguilar P., Oscar P. Carbery, Juan B. E. Martini, María de Martini, Carlos M. Barbaci Markus J. Vogel y Estanislao A. F. Calle.

CONFERENCIAS.— El 26 del presente se llevará a efecto, a las 19.15 horas, en el Instituto Norteamericano de Cultura, la conferencia que dictará el señor Raúl Matas sobre el tema "Conversaciones sobre los Estados Unidos".

—En los salones del Círculo Español se efectuará, el 28 del presente, la conferencia del Dr. Eulalio Fernández Navas, miembro del Círculo de Profesionales Hispánicos. El título de su conferencia es "Impresiones profesionales".

BENEFICIOS.— El viernes 28 se efectuará en los salones del Oriente el té-canasta a beneficio de los enfermos indigentes del Pabellón Bronco-Pulmonar del Hospital del Salvador. En esta oportunidad se presentarán modelos profesionales de Casa Flavia con los últimos diseños de la moda en París. También habrá elección de candidatas a Reinas del Rayón y presentación de las damas ya seleccionadas. Para postular al título de reina, basta ir vestida de rayón. Las adhesiones las reciben: señora Graciela González de Schuster, fono 45431; señorita Patricia Velasco de Campo, fono 490438; señora Lucía Jara de Aldunate, fono 44277, y en el Oriente. Valor de la tarjeta, $ 150.

—La Sección Femenina del Instituto Vida Sana efectuará, en el Hotel Crillon, el 6 de diciembre, a las 16.30 horas, un té-canasta y desfile de modelos a beneficio de las colonias de niños que la institución posee en Quintero. La presentación de modelos de trajes de baño y playa será hecha por la "Casa Flaño", y habrá un show artístico y de acrobacia, presentado por el cuerpo gimnástico de Vida Sana. Las suscripciones se reciben en la secretaría del Instituto o en el Hotel Crillon.

PARTES DE MATRIMONIO. — Circulan los siguientes partes:

"Mariano Squella Guzmán y Teresa Pérez de Squella participan a Ud. el matrimonio de su hija Elena con el señor Enrique Luco Urzúa, y le invitan a la ceremonia religiosa que se efectuará en la Iglesia del Sagrado Corazón (Av. El Bosque N.o 822), el sábado 29 del presente, a las 17.30 horas".

—"Enrique Luco Urzúa participa a Ud. su matrimonio con la señorita Elena Squella Pérez, que se efectuará en la Iglesia del Sagrado Corazón (Av. El Bosque N.o 822), el sábado 29 del presente, a las 17.30 horas".

MATINEE INFANTIL.— Ayer se efectuó la matinée infantil que ofreció a sus amiguitas la niñita María de la Luz Hederra Bascuñán, con motivo de su primera comunión.

NACIMIENTOS.— En la Maternidad de la Clínica Tarnier han nacido:

Un hijo del capitán de Ejército señor Aníbal Carrasco y de la señora María Concha de Carrasco; Rafael Antonio, hijo del señor Angel Lozano Chávez y de la señora María Eugenia Deluc de Lozano; Mary Blanca, hija del señor Fermín Leguía Martínez y de la señora Blanca Iriarte de Leguía; un hijo del señor Enrique Borgheresi Ramírez y de la señora Edith Hilton de Borgheresi; Marcela, hija del señor Roberto Pinchart Latsague y de la señora Silvia Alcalde de Pinchard; Eugenio Francisco, hijo del señor Héctor García González y de la señora María Ferrada de García; una hija del señor Fernando Palma Pizarro y de la señora Celinda Moraga de Palma; un hijo del señor Raúl Espinoza Vargas y de la señora Natividad Chávez de Espinoza.

RECITAL DE CANTO.— El martes, a las 19 horas, se efectuará en el Instituto de Extensión Musical, Agustinas 620, el recital que ofrece Lucile Boy-Sendra, notable cantante francesa que se encuentra en nuestra capital. Este único recital consta de obras antiguas y modernas francesas y de otras nacionalidades (Tiersot, Hemsi, Gluck, Monpou, Delvincourt, Milhaud, Esplá, y otros). La entrada es por invitación.

NOCHES DE ESPAÑA.— El sábado 13 de diciembre se efectuará en el Estadio Español la clásica fiesta que esta institución organiza a beneficio de su gran obra social: "Hogar Español".

¡QUE PUNTERIA! — La estrella Katherine Hepburn dio en el blanco al gran asombro de Spencer Tracy en la nueva comedia M. G. M., "La Impetuosa". Esta película se exhibirá a favor de las obras sociales de la Parroquia San José (Quinta Normal) la noche del 26 de noviembre, en el Teatro Metro. Entradas en venta en la portería del Hotel Carrera.

ALGARROBO
La Mejor Playa, Balneario de Moda
HOTEL DEL PACIFICO
EL MEJOR HOTEL — ABIERTO TODO EL AÑO
INFORMES Y RESERVAS:
UNION AMERICANA 176 — FONO 93647
MICROS DIARIAMENTE.
HORAS DE ATENCION: 3 a 6 — Dirección telegráfica:
PACIFICO — ALGARROBO
TELEFONO, ALGARROBO 1

La Población Selecta de Gran Avenida

Gran Avenida 11950, entre los paraderos 35 y 36, frente a la Escuela de Aviación

REINICIAMOS LAS VENTAS DE SITIOS, CON LA MAS EXCEPCIONAL DE LAS OFERTAS: LOTES DESDE 450 m2., A 75 MESES PLAZO. LA INVERSION MAS LUCRATIVA EN EL BARRIO DE MAYOR PORVENIR, QUE REPRESENTA BIENESTAR, SEGURIDAD Y CONFIANZA.

Para dar las mayores facilidades a nuestros clientes de provincias, nuestra Organización Comercial cuenta con señores Agentes Vendedores en todo el país.

Pavimentación de concreto. Alumbrado eléctrico y Agua potable

Por acuerdo expreso de la I. Municipalidad de San Bernardo, y nuestra firma comercial, las obras de urbanización tendrán curso obligatorio en el año 1953. Las formas comerciales y jurídicas del presente loteo, en conformidad con los acuerdos, autorizaciones y disposiciones legales vigentes, constituyen la más absoluta garantía para todas las inversiones. Consulte las ventajas efectivas de nuestra gran oferta, y elija hoy mismo su sitio de mayor agrado.

OFICINAS CENTRALES DE VENTAS, SOCIEDAD CONSTRUCTORA Y URBANIZADORA

CARRASCO Y CIA. LTDA.

MAC IVER 142 — OF. 211 — FONO 37740

SANTIAGO

ENRIQUE NUESCH, Abogado. — EMILIO KELLER B., Arquitecto.

ENRIQUE VIDAL VIDAL, Agente para Santiago y Provincias.

ARTURO MARTINEZ C., Agente; Huérfanos 1142 - Of. 37 — Fono 60093.

JACINTO DOMINGUEZ, Agente San Bernardo. Calle Eyzaguirre 561 — Fono 17, San Bernardo.

PRO PASCUA
Premiere de CARAMOUCHE
DICIEMBRE 17
10 P.M.
METRO
NIÑOS POBRES DE CHILE

SERPENTINA
$ 240
EL CIENTO
y todo el surtido para fiestas
IMPRENTA-LIBRERIA
COLON
COMPAÑIA 1007 - STGO

PALM BEACH

frescos y cómodos.... hechos en nuestros Talleres uno a uno, como si fueran de medida y a precios más bajos que de confección

Un Palm-Beach con la etiqueta de LOS GOBELINOS puede decidir su porvenir porque son más elegantes y mejor hechos

Elegante modelo realizado con fino PALM-BEACH nacional, seleccionado en una matizada variedad de colores de moda. De línea sobria y terminado en nuestros talleres con materiales escogidos

$ 3.390

Ambos realizados en fino PALM-BEACH nacional, magnífica selección de tonos unidos en plomo, habano, beige, azul y petróleo. Correcto modelo derecho, hecho con materiales muy livianos y terminado a mano con extraordinaria prolijidad

$ 3.990

Ambos PALM-BEACH, hechos en una variada selección de Palm-Beach español recien recibido. Colores y fantasías de actualidad indicados para verano. Impecable modelo recto de dos botones, corte amplio y elegante

$ 4.390

Ambos muy cómodos hechos en fino PALM-BEACH importado y oveja. Fantasías a rayas y escoces sobre tonos discretos. Elegante modelo cruzado de línea sobria, terminado en nuestros talleres con materiales escogidos

$ 4.650

Publicitas s.r.

Sastrería (1er piso) Los Gobelinos M.R.
Ahumada 370 casi esq. Compañía

EE. UU. tiene armas para defenderse de un posible retroceso comercial

NUEVA YORK, 23. (UP.). — (Por JORGE BRAVO). — La voz de alarma dada esta semana por Elliot V. Bell, del semanario especializado "Business Week", acerca de la probabilidad de un importante retroceso comercial" bajo el Gobierno de Eisenhower, fué contestado en diversos medios económicos financieros, señalándose qué la actividad de los negocios en Estados Unidos tiene "muchas armas" con las que puede defenderse de tal amenaza.

Bell, en un discurso ante el "Economic Club", de Nueva York, aseguró que hay "crecientes indicios de que hemos llegado a una fase avanzada en el ciclo comercial, "detrás de la cual podría producirse una declinación. Entre ellos figuran:

1) La "Producción, renta y empleos están en los niveles más altos después de un alza espectacular";

2) "Los créditos se vienen restringiendo desde hace algún tiempo";

3) Se han hecho menores los márgenes de utilidad";

4) "Las existencias están en alto nivel, y no es probable que se aumenten los stocks acumulados";

5) "Probablemente no está distante el punto culminante en los gastos que este país puede hacer para la defensa".

Bell, además cita otros puntos relacionados con la economía interna americana, y subraya finalmente que entre los indicios premonitorios de depresión debe incluirse las "crecientes dificultades económicas que se vislumbran en el exterior".

Bell cree, empero, que el auge presente puede prolongarse hasta bien entrado el año próximo. En círculos económicos se señala a la vez, que el intervalo puede aprovecharse muy bien para planear mejor la forma de encarar la amenaza de un posible retroceso, y se dice que entre las "armas" a las cuales puede echarse mano se cuenta, y así se subrayó en el curso de la conferencia del American Management Association aquí, con los siguientes caminos: diversificación de la producción, y nuevas técnicas de la investigación que puedan facilitar los efectos de las decisiones que se tomen en el campo de los negocios. Esta asociación cree que son las buenas perspectivas a corto y largo plazo; pero que hay un período intermedio entre ambos plazos, en el curso del cual podrían presentarse dificultades.

El quid del problema está en determinar cuánto va a durar esta perspectiva a corto plazo. Seis, nueve o doce meses, quizás dependa del tiempo en que se mantenga el ritmo de inversiones fiscales para la defensa nacional. Se dispondrá de datos más seguros después de conocido el presupuesto que prepara Truman, y que presentará al Congreso el próximo enero, y que deberá administrar Eisenhower.

Esto es en cuanto afecta a la situación interna. Hay también problemas relacionados con el exterior.

Ha estado reunida en estos días en Nueva York la convención de Comercio Exterior, que ha analizado los problemas que se presentan para el intercambio entre Estados Unidos y los demás países. Se ha subrayado la necesidad de buscar una solución a los asuntos principales: inconvertibilidad de los circulantes, restricciones a las importaciones y restricciones a las inversiones extranjeras.

El comercio entre Estados Unidos y América Latina, ha merecido sesiones especiales, y de los informes que se han presentado, se ha dado cuenta en su oportunidad. Estados Unidos encara en estos momentos una reducción de los envíos al exterior. Algunos círculos afirman que ello se debe a que Estados Unidos compra menos de lo debido a otras naciones. Otros aseguran que los demás países ya no pueden comprar en el mismo volumen que antes, debido al agotamiento de las reservas de oro y dólares; pero los primeros replican inmediatamente que ello es el efecto de la política de este país que no estipula la adquisición de productos extranjeros.

Wintrop W. Aldrich, presidente del Chase National Bank, dijo a la convención que debe procederse a reducir los aranceles aduaneros, y eliminar otras cabelas que obstaculizan las exportaciones desde América Latina, Europa, Asia a Estados Unidos. Señal óque la política de ayuda militar debe robustecerse con una estrategia económica "vigorosa y osada", que complemente aquélla en la lucha contra el comunismo.

Eisenhower ha dicho ya que una de sus primeras medidas será reducir la ayuda económica al exterior. Los exportadores esperan que ello no signifique "proteccionismo", sino canalización de la ayuda que se dá en la actualidad hacia las vías comerciales, más bien que militares, permitiendo un juego más libre de las fuerzas económicas naturales. Por supuesto, el nuego Gobierno deberá examinar todas las fases de la ayuda, incluyendo el punto cuatro de Truman.

Mientras estos debates van, vienen y llenan las páginas de la prensa especializada, el Departamento de Comercio en su informe de mediados de mes dijo que en octubre, y hasta la primera mitad de noviembre la actividad comercial "avanzó en un amplio frente. Con el aumento de la producción y el consumo, las industrias manufactureras vieron acumularse los pedidos, obligándolas a tomar más gente, con lo cual la cifra del desempleo continuó bajando. El único punto débil en el cuadro fué el descenso de los precios de los productos agrícolas, y las materias primas básicas. En octubre, aquéllos perdieron dos por ciento; pero esto es natural ante las proximidades del invierno, que apresura la colocación en los mercados de las cosechas y ganado. Entre las materias primas que bajaron en ese período figura el algodón, plomo, zinc, entre otros.

En la Bolsa de Valores hubo durante la semana una reacción con tendencia alcista. El volumen de operaciones aumentó de 5.893.411 acciones en la semana anterior, a 9.610.845. El mayor volumen acompañado de un mejoramiento en las cotizaciones y los precios, llegaron casi a sus mejores niveles de los últimos 22 años.

En general, los precios en los mercados de productos declinaron, especialmente el azúcar, cacao y café. ¿Cuál es la situación de los mercados de metales para el año próximo? "Business Week ha dado a conocer un resumen con el optimista anuncio que "por fin puede verse la luz", en cuanto se relaciona con los suministros. Esto es lo que dice:

Acero. "Suficiente; pero quizás si una ligera restricción en el segundo trimestre. Los precios pueden bajar. Los controles sobre la distribución y consumo desaparecerán a comienzos de año, con excepción de las aleaciones.

Aluminio. "Abundancia hacia el segundo trimestre con precios firmes, aunque aumenten las existencias. Los controles se mantendrán quizás hasta el segundo semestre".

Cobre. "Un equilibrio entre la oferta y la demanda a mediados de año. Advierte que éste será el primer metal sobre el cual se apliquen los controles en caso de emergencia, y que los actuales se mantendrían si se toma en cuenta la opinión de las autoridades encargadas de su distribución. Anticipa que disminuirá la diferencia en los precios entre el producto nacional y el importado, que es de doce centavos por libra, y cree que la medida aumente el precio del nacional y bajará el del cobre extranjero".

Plomo. "Hay suficiente ya y no se anticipa escasez, a menos que se presente una emergencia en el Lejano Oriente. Los precios han bajado mucho respecto de los máximos, y no hay por qué preocuparse respecto de los controles".

Estaño. "Los mercados mundiales tienen suficiente para abastecer a Estados Unidos, que es el mayor consumidor, de todo el que necesita. Si las fuentes málacas permanecen abiertas, habrá estaño suficiente para la demanda del consumo en 1953. Los precios han bajado; pero los fijados por los contratos por el Gobierno, automáticamente constituyen la cifra mínima. Dice la revista que si se mantiene un suministro adecuado, no habrá alza, y que sólo se mantendrán controles simbólicos como hasta ahora".

Zinc. "Aumentaron las existencias durante la huelga siderúrgica aquí. Los precios han disminuido y no hay razón para esperar controles sobre la distribución".

Proposición de paz de la India estudian secretamente 21 países

Diferencias anglo-norteamericanas dificultan solución

SEDE DE LAS NACIONES UNIDAS (Nueva York) 23 (U. P.)— La India modificó su discutido plan de tregua coreana con el fin de evitar la ruptura entre los británicos y los norteamericanos sobre como terminar la guerra de Corea. Esta noche los 21 países del mundo libre se reunieron en una urgente conferencia secreta para discutir el asunto.

La reunión fué convocada a solicitud de Estados Unidos y se ocultó con medidas de seguridad sin precedentes. Comenzó a las 6.30 de la tarde, y duró una hora y tres cuartos.

No se permitió a los periodistas interrogar a los participantes, entre ellos al Secretario de Estados norteamericano, Dean Acheson, quien vino desde Canadá por avión para dicha reunión, y el Ministro de Relaciones Exteriores británico, Anthony Eden, quien aplazó el regreso que tenía señalado para Gran Bretaña debido a la naturaleza crítica de las negociaciones de tregua, que tienen lugar aquí.

Después de la reunión, Sir Percy, de Australia, que la presidió, anunció que las naciones presentes "consideran que necesitan estudiar y aclarar ciertos aspectos" del plan indio. Calificó de "importantes" las modificaciones hechas a éste.

NACIONES UNIDAS (Nueva York), 23.— (U. P.).— Satisfaciendo la petición de Estados Unidos, la India introdujo tres modificaciones importantes a su plan para terminar el conflicto de Corea.

Se espera ahora que Rusia también solicite algunas enmiendas.

Estos cambios en la resolución que la delegación norteamericana encontraba inaceptable en tanto no señalara los objetivos y medios concretos, son:

1) La comisión de repatriación, compuesta de cinco miembros, recomendará a la proyectada conferencia política en el Extremo Oriente entre el Este y Oeste una "fecha fija" para terminar la "detención" de cualquier prisionero de guerra que rehuse que se le repatrie. En la resolución original solamente se decía que el problema futuro de los prisioneros en estas condiciones fuera sometido a la conferencia dentro de los 90 días siguientes a la firma del armisticio.

2) Si dentro de los 60 días, la conferencia no llega a una decisión, todo prisionero de guerra que continúe rehusando la repatriación, será transferido de la jurisdicción de la comisión neutral de repatriación a las propias de las Naciones Unidas. En la original se decía meramente que se transferiría el caso a la conferencia, dejándoseles indefinidamente bajo la jurisdicción del grupo de repatriación si no se llegaba a un acuerdo en la conferencia.

3) El "árbitro" que tendrá el voto decisivo en la comisión de repatriación, estará "en todo momento a disposición de la comisión, y actuará como su presidente, a menos que se acuerde otra cosa".

En la proposición original se decía que só el árbitro decidiría en el caso que los cuatro miembros de la comisión no llegaran a un acuerdo. Tanto en la propuesta original como en la modificación, se estipula que la comisión contará con dos miembros comunistas y dos occidentales.

Gobierno republicano se enfrenta a nueva política de aislacionismo

TRUMAN Y EISENHOWER CONFERENCIAN. — WASHINGTON.— El Presidente Truman, izquierda, saluda al Presidente Electo Dwight D. Eisenhower, cuando ambos conferenciaron en la Casa Blanca sobre los problemas del gobierno de los Estados Unidos que el candidato de los republicanos asumirá el 20 de enero próximo. Eisenhower dijo que la entrevista había sido "muy informativa e instructiva".— (FOTO UNITED PRESS).

Ruptura de EE. UU. con aliados de Europa

BUFFALO, Nueva York, 23.— (U. P.)— El autor de encuestas Elmo Roper, manifestó a los miembros del Comité de Unión Atlántica anoche, que el Gobierno republicano hace frente al emplazamiento de un "nuevo aislacionismo" —un movimiento "para aislar a Europa de Estados Unidos más bien que a Estados Unidos de Europa".

Roper hizo uso de la palabra ante unos 350 miembros de esa organización, reunidos aquí en su segundo congreso anual que terminó hoy.

El congreso también escuchó un discurso de Kenneth Lindsay, ex Subsecretario de Educación británico y miembro del comité ejecutivo de amigos de la Unión Atlántica en Gran Bretaña.

Roper delineó tres fases del "nuevo aislacionismo".

El esfuerzo de Rusia "para aislar a su propio pueblo y al de sus satélites del occidente", y el sentimiento neutralista de elementos en Inglaterra, Francia, Italia y la Alemania Occidental, fueron mencionados como dos cursos.

Expresó que el "tercero y más peligroso aspecto es el intenso esfuerzo para producir la división entre Estados Unidos y sus asociados en la Organización del Tratado del Atlántico Norte".

Añadió Roper que él no creía sin embargo que la política exterior republicana fuera a ser "más internacionalista" que la actual.

SLANKY SE DECLARO CULPABLE DE TRAICION

VIENA, 23. — (UP).— Josef Frank, ex vicesecretario general del partido comunista checo bajo Rudolf Slansky, se declaró culpable en Praga hoy, de las acusaciones de traición, espionaje y asesinato formuladas en su contra.

Frank, de 43 años de edad, y el octavo de 14 acusados actualmente procesados en el tribunal de la prisión de Pankrac, en Praga, dijo que fué agente de la Gestapo en el campo de concentración de Buchenwald, y fué el responsable de la muerte de Julius Fucik, héroe comunista popular.

La radio de Praga dijo que el juicio ahora ha entrado a su cuarto día y se transmitirán por radio las declaraciones de Frank y de Ludvik Frejka, ex asesor económico del Presidente Gottwald.

BERLIN, 23.— (UP).— Altos comunistas germano-orientales dijeron ante el Comité Central del partido, que el Gobierno de la zona soviética y el partido mismo, están infectados de espías, saboteadores y traidores, como Rudolph Slansky, y los otros 13 ex líderes checos que están siendo procesados en Praga.

Walter Ulbricht, Viceprimer Ministro y Secretario General del partido, dijo que los agentes occidentales han penetrado hasta los altos puestos en los departamentos de abastecimiento, comercio y alimentación, se han hecho elegir como Alcalde de ciudades germano-orientales y han obtenido cargos de jueces e importantes colocaciones en la industria, la minería y la agricultura.

POLICIA MEXICANA HIZO FUEGO SOBRE GRUPO DE OBREROS

MERIDA, México, 23.— (UP). Por lo menos dos personas resultaron muertas cuando la policía hizo fuego sobre un grupo de obreros reunidos en un parque de baile en esta ciudad, según informó el General Ignacio Otero Pablos.

PAPELES CHILENOS FLOJOS EN LONDRES

LONDRES, 23.— (UP).— Los papeles del Gobierno chileno estuvieron flojos en la última semana. Los bonos subieron cinco chelines cerrando a 34 libras, valor que es 30 chelines superior a su reciente punto más bajo de 32 1/2 libras.

Las Anglo-Lautaro Nitrate recobraron otro chelín quedando en 57 chelines, pero aún con tendencia a la baja.

Las acciones de Tarapacá a 12 chelines y las Taratoca, a un chelín y 17 peniques, no tuvieron cambios.

Los valores ferroviarios estuvieron completamente inactivos, con la excepción de las acciones ordinarias del Ferrocarril de Antofagasta, que subieron 1/4 de libra a 11 1/4 libras. Las acciones preferidas Antofagasta y las del ferrocarril salitrero no tuvieron cambios, cerrando a 53 libras y a 18 chelines, respectivamente.

Las Taltal subieron seis peniques a 14 chelines y nueve peniques.

ITALIA, AZOTADA POR TORMENTAS

ROMA, 23.— (UP).— Violentas tormentas eléctricas y lluvias continuaron hoy azotando las regiones norte y centro de Italia, mientras el mal tiempo seguía afectando a toda la península.

Una tormenta de [illegible] seguida de una granizada [illegible] Florencia y Toscana [illegible] daños a la propiedad [illegible] ción en el servicio telefónico.

En Liorna, los fuertes vientos impidieron que dos barcos [illegible] tieran conforme a ex[illegible] anoche.

Las autoridades portuarias ordenaron precauciones [illegible] nales para impedir posibles [illegible] ños a las naves [illegible] puerto.

Las autoridades de [illegible] calcularon que los daños causados por las tormentas e inundaciones llegan a [illegible] un billón de [illegible] liras. [illegible] 2.500 hectáreas de tierras cubiertas por las aguas.

EL INTERNAZIONALE SIGUE 1.o EN ITALIA

MILAN, 23.— (UP).— [illegible] tados de los partidos de [illegible] de la Primera División [illegible]

Bologna 2, Spal 1; [illegible] Napole 2; Internazionale [illegible] rentina 0; Juventus 1; [illegible] ria 0; Lazio 2, Torino 1; [illegible] mo 4, Atalanta 2; Roma 1; [illegible] patria 0; Triestina 3, [illegible] Milán 1, Udinese 0.

Posición de los equipos después de los partidos [illegible] hoy:

Internazionale, 18 [illegible] Juventus 17; Roma, 17; [illegible] 14; Milán y Bologna, 13; [illegible] ll y Fiorentina 10; Alessandria, Palermo y Udinese 9; Genoa, [illegible] rino y Triestina, 7; [illegible] Sampdoria y Novara 1.

DEFUNCION

Ha dejado de [illegible] nuestra querida [illegible] mana y tía, señora [illegible]

EMILIA ARIZE [illegible] AMANIAS

Sus funerales se efectuarán, prácticamente [illegible]

DEFUNCION

Ha dejado de [illegible] nuestro querido [illegible] padre, abuelito, [illegible]

ROMULO VALDE[illegible] SERRUIS

Sus funerales se efectuarán mañana, de [illegible] General, partiendo el cortejo de su casa habitación, Navarro [illegible] 1323, a las 10.30 horas.

Se ruegan a [illegible]

DEFUNCION

Tenemos el [illegible] de comunicar que [illegible] lado de existir [illegible] querido padre, [illegible]

JUAN J. [illegible] GARRIDO

Sus funerales se efectuarán martes 23, partiendo el cortejo de la Avenida Pedro Aguirre Cerda [illegible] hacia el Cementerio Católico [illegible] 16 horas.

IN MEMORIAM

Con motivo de cumplirse un mes del fallecimiento del doctor [illegible]

CARLOS HAUY [illegible]

Se oficiará una misa por el descanso de su alma, en la Iglesia de San Francisco, mañana martes 25 de noviembre a las 9 horas, en Alameda [illegible] Londres. Se invita a los parientes y amigos.

EXPRESION DE GRACIAS

Nuestros más [illegible] agradecimientos a [illegible] nuestras relaciones [illegible] go que se [illegible] acompañar a su [illegible] morada los restos de nuestra querida [illegible] abuelita y bisabuelita, señora

AGUSTINA JIRON CONTRERAS de CASTILLO (Q. E. P. D.)

Su hija Sara Castillo viuda de [illegible] ledo, sus nietos Eliana, Mario, [illegible] nán y Raúl, bisnietos Mireya, [illegible] rito, María Angélica y [illegible]

¿Funerales Aráoz?

FUNERALES LA CENTRAL

SAN ANTONIO N.o [illegible] TELEFONO [illegible]

SAN DIEGO N.o [illegible] TELEFONO [illegible]

Servicios eficientes y económicos

CONSULTENOS CUANDO LOS NECESITE

¿FUNERALES? EMPRESA BUENOS AIRES

TAMBIEN EN ÑUÑOA TRES ANTONIO 1[illegible] FRENTE TEATRO [illegible]

URNAS FINAS Y ATAUDES

SERVICIOS DE TODO [illegible]

Refrigerador a HIELO

Hecho totalmente en acero y su interior enteramente esmaltado lo que asegura una duración eterna

Gran estanque esmaltado y con llave de desagüe para el deshielo

Ajustes de goma hermeticos

Aislación perfecta

CON MEDIA BARRA DE HIELO, DOS DIAS DE REFRIGERACION

LINEAS MODERNAS Y DE ASPECTO SIMILAR A LOS ELECTRICOS.

Publicidad Interamericana

SOCIEDAD INDUSTRIAL Y COMERCIAL

JOSE E. FORTUÑO y Cia. Ltda.

AHUMADA 77

HAY CALIDAD EN BICICLETAS Eiffel

MODELO 1953

CREDITOS

CENTRAL DE BICICLETAS TEATINOS 622

Este es el sorteo seguro PARA SACARSE UN GORDO...

20 MILLONES

2 MILLONES
1 MILLON
1 MILLON
1 MILLON
1 MILLON
1 MILLON
1/2 MILLON
1/2 MILLON
1/2 MILLON
1/2 MILLON
1/2 MILLON

FONCK 314

30 de NOVIEMBRE

ENTERO $ 2.000.- VIGESIMO $ 100.

En combinación con el clásico PRESIDENTE DE LA REPUBLICA, del Hipódromo Chile

12 GORDOS QUE valen LA PENA

POLLA

SITIOS URBANIZADOS

Av. Vicuña Mackenna — Paradero 21, Camino a Puente Alto

LOTEO SANTA RAQUEL Y TRINIDAD

SOLO A $ 250.— EL MZ.

Sin cuota al contado, sin intereses, sin comisión.

Pagaderos en 60 cuotas mensuales desde $ 1.447.— c|u.

Atención en el terreno: Domingos y festivos, de 15 a 19 horas

Mayores informes: AHUMADA 131, Of. 1003

Manifestaciones antinorteamericanas en el Irak

...e once mil bajas ...istas en el mes

...Corea, 23.— (UP). — ...general del 8.o ejército ...ció que la infantería y ...s blindadas dieron muerte ...soldados rojos en la se... que terminó el viernes pa...

...tal de enemigos heridos ...mismo período llegó a ... Nuevo comunistas fueron ...

...Ahora en el presente ...s rojos han sufrido 11.932 ...según las cifras dadas a ...por el 8.o ejército. ...aviones de caza y bom...bardeo atacaron ayer a ...s aliados comunistas en las co...rrientes de Punta de ...Pyongtolirador y Los cazas aliados deja...ron bombas de explosivos y ...Napalm sobre el enemi...go con el propósito de impedir ...el propósito de impedir ...un importante ataque de los ro...

...AJADOR FREITAS ...IRIGE A CHILE

...DE JANEIRO, 23.— (U. ...El Embajador brasileño ...señor Ciro de Freitas ...Vergeará mañana a re...cargo en Santiago, ...de una permanencia de ...en esta capital. ...estuvo en Río, el di...brasileño fué recibi...Presidente de la Re...Getulio Vergas, y con...varias veces con el Mi...Relaciones Exteriores ...Pimentel Brandao, y ...relacionadas con ...brasileño-chileno.

...RACASO TENTATIVA PARA ...EGAR A CIMA DEL EVEREST

NUEVA DELHI, India, 23 (UP).— Una fuente general...bien informada de Kathmandu, dijo que la segunda ...iva suiza este año para escalar el Monte Everest, fra...Dicha montaña tiene casi 10.000 metros de altura. ...Sin embargo, observadores oficiales insistieron en que no ...ni confirmar ni desmentir los rumores de que el ...Gabriel Chevalier había fracasado en su intento sólo ...escaso número de metros.

NAGUIB PUSO EN LIBERTAD A 17 DETENIDOS POLITICOS

EL CAIRO, 23.— (UP).— El Gobierno anunció que han sido puestos en libertad, 17 de los 74 ex dirigentes políticos detenidos el día en que el General Mohammed Naguib ocupó el cargo de Primer Ministro, hace tres meses.

Entre esas 17 personas figuran tres periodistas, Edgard Gallad editor de dos grandes diarios, el "Al Zaman" y el "Journal de Egypte", que se publican en árabe y en francés, respectivamente; Yashin Shirag El Din, editor del "Al Nidda" y Ali El Raggal, ex director de "Al Assas", órgano del partido saadista.

También salió en libertad Abdel Hamid Sirag El Din, quien al igual que Yashin, es hermano de Fuad Sirag El Din, ex secretario general del partido wafdista. Pero Fuad Hirad El Din continúa preso.

Cuatro antiguos diputados wafdistas también salieron de la prisión, así como el wafdista Mahmoud El Beddanini, que fué gobernador interino de El Cairo y estuvo al mando de la policía durante los motines que ocurrieron en esta ciudad en enero.

Entre las 57 personas que continúan detenidas, figuran dos Príncipes, dos ex Primer Ministros y varios ex Ministros.

En Oporto, empataron Austria y Portugal

OPORTO, Portugal, 23.— (UP).— Los equipos de Austria y Portugal empataron a un gol, en un match de fútbol realizado en esta ciudad.

El primer tiempo había terminado favorable a Portugal por un gol a cero.

MAYORES FACILIDADES PARA ENTRAR A EE. UU.

WASHINGTON, 23.— (UP). El Departamento de Justicia dijo que los extranjeros que traten de entrar a Estados Unidos tendrán mejores posibilidades en el futuro, si ya tienen parientes que vivan en Estados Unidos.

El Fiscal General, James McGranary, al dar cuenta sobre algunos cambios introducidos en los reglamentos de inmigracion que entrarán en vigencia el 24 de diciembre, dijo que todas las cuotas disponibles serán objetos de solicitudes especiales.

Los extranjeros que gozarán de esa preferencia, dijo McGranery, son aquellos emparentados con "ciertos ciudadanos norteamericanos y con extranjeros residentes legalmente en el país".

SINOPSIS DEL CABLE

NAIROBI, 23. — (UP).— La estrella de cine Ava Gardner partió hoy en viaje a Londres por la vía aerea para tomarse una semana de vacaciones, después de terminar la filmación de parte de la cinta "Moganibo" con Clark Gable, en el territorio de los Mau Mau.

Gable y otros actores, vinieron para filmar en la hacienda de Rumuruti.

EMBAJADOR JAPONES EN ESPAÑA

MADRID, 23. — (UP).— El nuevo Embajador japonés en España, Shinichi Shinbusawa, en compañía de su esposa, hijo e hija, llegó en avión procedente de Roma anoche, siendo saludado por altos funcionarios del Ministerio de Relaciones Exteriores.

ENFERMERA FAMOSA

BRISBANE (Australia), 23.— (UP).— La hermana Elizabeth Kenny, famosa en todo el mundo por su tratamiento de la poliomielitis, se halla hoy gravísima en su residencia de Toowoomba, a consecuencia de un ataque de Trombosis cerebral.

La famosa enfermera sufrió el ataque la noche del viernes y después, su estado se agravó. En las últimas 24 horas hizo concebir serios temores.

Durante el fin de semana fueron llamados los parientes al lado de la enferma.

FUERZAS FRANCO-INDOCHINAS CONCENTRAN SUS ESFUERZOS EN LA DEFENSA DE NASSAN

HANOI (Indochina), 23. — (U. P.).— Las tropas franco-indochinas iniciaron la retirada de Son La, capital del territorio de Thai, situada a 230 kilómetros al oeste de Hanoi, que ha sido atacada por las unidades de dos divisiones de las fuerzas rebeldes, dirigidas por los comunistas.

El Alto Mando francés anunció esta noche que hace 36 horas ordenó a la guarnición de Son La que se batiera en retirada hasta Naham, situada a 20 kilómetros al sur, y la única aldea fortificada que queda en manos de los franceses en el territorio.

El Alto Mando dijo que la orden obedece al plan de concentrar en Nassam, plaza fuerte llamada "el Verdún de Indochina", todas sus fuerzas al noroeste, sudeste y norte de esa ciudad. Las fuerzas rebeldes están a sólo diez kilómetros de distancia de las líneas francesas en Naham, por el noroeste y sudeste.

Las fuerzas francesas en Nassan se están preparando febrilmente esta noche para el ataque rebelde, como levantando fortificaciones, cavando trincheras y estableciendo puntos de observación, mientras que numerosos aviones les llevan alimentos, armas y municiones.

El Alto Mando francés considera que la defensa de Nassan es de vital importancia para impedir que todo el territorio de Thai caiga en manos de las fuerzas rebeldes.

Mientras tanto, la aviación francesa ha intensificado el bombardeo de las concentraciones de tropas rebeldes en las cercanías de Nassam. Treinta y cinco cazas y bombarderos y nueve bombarderos B-26 participaron en uno de los ataques, bombardeando y ametrallando una concentración de fuerzas rebeldes al sureste de Son La.

NO SE SABE REACCION DE CHINA COMUNISTA A LA PROPOSICION HINDU

NUEVA DELHI, India, 23.— (UP).— El Primer Ministro Jawaharla Nehru dijo ayer en Lucknow, que "no tengo indicios definidos" sobre la reacción de la China comunista a las proposiciones indias para la tregua en Corea.

Las proposiciones de India fueron presentadas después de cuidadosos pensamientos, según dijo Nehru a los periodistas.

Posteriormente, en una reunión al aire libre, dijo Nehru que si las tentativas para resolver la situación coreana fracasaban y "si se cierra la puerta a la paz abierta por la resolución hindú", el mundo hará frente a la devastación y la ruina".

Nehru finalmente manifestó que la política de la India "es de no inmiscuirse en los asuntos internacionales. India ha tomado parte prominente en las discusiones de la NU sobre Corea y trata de hacer un humilde esfuerzo para preservar la paz mundial".

Estado de conmoción interna en el país

Edificio norteamericano incendiado por la turba

BAGDAD, 23. — (UP).— El general Nurridim Mahmud, jefe del Ejército de Iraq, anunció que por petición del Regente Abdul Illa había formado otro Gobierno.

Al mismo tiempo decretó la ley marcial para sofocar las revueltas antinorteamericanas que han provocado choques entre la policía y los grupos dirigidos por los comunistas "partidarios de la paz".

Mahmud anunció, por radio que se le había pedido formar el Gobierno y que había aceptado.

En tanto, unidades del ejército y patrullas en autos blindados recorren las calles y custodian los edificios públicos y embajadas, tratando de evitar la repetición de la alteración de esta tarde, en cuyo transcurso se incendió el edificio en que se encuentra el Centro Norteamericano de Información.

Durante las alteraciones de los grupos armados de pistolas y dagas, ha habido un número indeterminado de heridos.

Los alteradores del orden llevaban cartelones en los que se leía: "Abajo los imperialistas norteamericanos y británicos"; "Abajo el tratado anglo-iraquí"; "Abajo las elecciones armadas"; "Que se castigue a los criminales y traidores".

El día ha sido el segundo de violencias. En las de ayer murió un niño y 52 personas fueron lesionadas. Las alteraciones se precipitaron mientras el Presidente del Senado, Jamil El Mafdal, trataba de formar un gobierno que rigiera el país hasta la celebración de las elecciones. No se ha señalado la fecha para las mismas, pero tendrán que efectuarse dentro de los 70 días de la disolución del Parlamento, lo que ocurrió el 28 de octubre.

BAGDAD, Iraq, 23.— (UP).— Manifestantes indignados, algunos armados de revólveres y dagas, incendiaron hoy el edificio del Servicio Informativo de Estados Unidos.

Después de incendiar la construcción, los manifestantes trataron de impedir que las compañías de bomberos llegaran a combatir las llamas, por lo cual los bomberos tuvieron que hacer frente a los revoltosos y al fuego.

A las 13.30 horas, el edificio seguía ardiendo. Cuando se produjo el incendio no había personal en el edificio.

Trotzkista arrepentido vuelve al P. Comunista

CIUDAD DE MEXICO, 23.— (UP).— El artista mexicano Diego Rivera dijo ayer a los comunistas que había sido un muchacho malo y les pidió que lo dejaran volver a ingresar al partido.

Rivera dijo que había comprendido sus "errores políticos" desde su expulsión en 1929, especialmente su error de haber "seguido a la banda de Trotzki".

Dijo que "lucharé sin tregua en contra de los peores y más degenerados enemigos de la Unión Soviética y en contra de los más eficientes agentes del imperialismo norteamericano, el inglés".

Rivera, quien también se excusó ante los comunistas por "haber puesto demasiado "trotzkismo" en el discutido mural que él pintó en el Rockefeller Center de Nueva York, en dos veces anteriores pidió al partido comunista que le permitiera su reingreso, pero su petición no fué acogida.

Rivera fué quien convenció al gobierno mexicano que ofreciera asilo a Trotzki cuando el famoso revolucionario ruso rompió con Josef Stalin.

JUAN LECHIN REHUSA MINISTERIO DE MINAS

LA PAZ, 23. — (U. P.). — Según informa el matutino "El Diario", el dirigente minero Juan Lechín, que ha sido escogido para la Cartera de Minas en el nuevo Gabinete, rehusa formar parte del mismo.

Agrega el diario que Lechín se entrevistará con el Presidente de la República, Víctor Paz Estenssoro, mañana, para decidir sobre la situación.

El nuevo Gabinete jurará mañana lunes.

Otra tragedia aérea en Alaska; 53 muertos

BASE AEREA ALENDORF (Alaska) 23 (U. P.)— El gigantesco avion "Globemaster" C-124, que llevaba a bordo 53 militares, desaparecio al amanecer de hoy sobre las montañas de Alaska, conocidas por "cementerio de aeroplanos" cuando trataba de aterrizar en medio de una espesa niebla y fuertes vientos, después de hacer un vuelo procedente de Estados Unidos.

Si todos los de a bordo han perecido sería el segundo gran desastre en la historia de la aviación militar norteamericana, y el peor de la historia del servicio de transporte aereo militar que operaba el aparato.

Ha sido el tercer avion militar que se estrella o desaparece en la peligrosa zona de Alaska, en menos de tres semanas, causando la muerte o la desaparicion de 91 personas en 18 accidentes.

IMPLICADOS EN EL PROCESO DE PRAGA ACEPTAN CULPABILIDAD

VIENA, 23.— (UP).— Otros dos de los 14 comunistas a los que se celebra juicio en Praga por raición, y conjura para asesinar al Presidente de Checoeslovaquia, Klement Gottwald, "confesaron" su culpabilidad.

Josef Frank, ex subsecretario general del Partido Comunista checoeslovaco, y Eugene Loebel ex Viceministro de Hacienda, se declararon "agentes de la gestapo trotskista sionista y agentes de los "imperialistas".

Las declaraciones siguieron el mismo patrón que las de Rudolf Slansky, ex secretario general del partido, y jefe de la supuesta conjura, y de Vladimir Clementis, ex Ministro de Relaciones Exteriores de ese país.

En el quinto día de este juicio, el más importante en los países tras el Telón de Hierro desde la célebre depuración en Rusia de la década del 30, compareció como testigo la señora Marie Svermona, principal auxiliar de Slansky en la secretaria del partido, y la cual guarda prision desde enero de 1951. El hecho que no apareció en la lista de los 14 procesados, hizo pensar que se habría suicidado.

Durante el juicio se leyó una carta de la señora Lina London esposa del ex Viceministro de Relaciones Exteriores, Arthur London, que ayer también se declaró culpable, en la cual dice que ella y sus tres hijos "humildemente piden un estricto castigo para su esposo y padre", y promete educar a sus hijos "como verdaderos comunistas".

DESCUBRIMIENTO EN EL PROCESO DE ASIMILACION DE LAS PLANTAS

ROCHESTER, Nueva York, 23 (U. P.)— El misterio de cómo las plantas combinan la energía que absorben del sol con el aire y el agua para producir azúcares, carbohidratos, grasas y proteínas, parece en el umbral de conocerse, después de los inútiles esfuerzos de una y otra generación para descifrarlo.

El doctor Melvin Calvin, catedrático de Química de la Universidad de California y reconocida autoridad en fotosíntesis, pronunció una conferencia aquí en la que dijo haber descubierto lo que puede ser la clave de todo el proceso y aclaró que no está seguro aún por más que sus pruebas parecen concluyentes.

Agregó que se sentía "obligado" a dar cuenta de sus experimentos para que otros hombres de ciencia los continúen y los amplíen.

Según su teoría, las plantas verdes contienen clorofila o pigmentos verdes en sus células. La energía desprendida de la luz excita los electrones de los átomos de clorofila que la absorbe. Todo el proceso dura milésimos de segundo pero la energía solar forma entonces parte permanente de la corriente química de agua y anhídrido carbónico de la planta.

CAUSA QUE MOTIVO EL ABANDONO DE BRACCO

CHIHUAHUA, México, 23.— (UP).— El volante italiano Giovanni Bracco, que ayer tuvo que retirarse de la carrera por la Carretera Panamericana por desperfecto en el motor, dijo que éste se debió a que tuvo que imprimir toda la velocidad a su coche debido a lo cerca que le seguía el alemán Karl Kling y frenar al tomar una curva, "lo cual fué demasiado para mi coche".

Según Bracco, resultará muy difícil que en la etapa final de 298 kilómetros de Chihuahua a Juárez, alguien pueda pasar a Kling, que ocupa el primer lugar, pero confía en que su compatriota Luigi Chinetti, que se encuentra en tercer lugar, pueda avanzar al segundo, desalojando al alemán Herman Lang.

Kling y Lang guían coches Mercedez Benz.

FACULTAD DE DERECHO
Colección de Estudios Jurídicos y Sociales
N.o 25
Partidos Políticos
Por
Gabriel Amunátegui
PRECIO: $ 350.—
Se despachan pedidos contra reembolso

El profesor Amunátegui, dedicado toda su vida al estudio de la ciencia política y constitucional, nos presenta un ensayo lleno de sustancia filosófica, jurídica y ética. Si el tema ha sido y es de atracción perenne, hoy adquiere nuevos contornos ante la moderna tendencia de la democracia dirigida, cuya base implica la reestructuración disciplinada de los partidos políticos.

El capítulo primero de la obra abarca más de setenta páginas, y contiene el "planteamiento general del problema político".

Todo el capítulo segundo trata la "teoría del partido político"; el capítulo tercero se ocupa de su "ordenamiento legal y funciones". Finalmente, cerca de cien páginas están consagradas al problema en Chile: evolución histórica de los partidos políticos; funciones que ellos sirven; realidad política chilena (datos estadísticos, régimen legal de los partidos políticos en Chile), etc.

Aunque el libro revela gran erudición, se lee fácilmente por la soltura del estilo y la precisión metódica de los conceptos.

Editorial Jurídica de Chile
SANTO DOMINGO 1382 — CASILLA 4256 — TEL. 74923
SANTIAGO

En **15** días no debe quedar ni un solo *mueble* MUZARD!

PRO PASCUA Premiere de CARAMOUCHE DICIEMBRE 17 EN EL METRO NIÑOS POBRES DE CHILE

Por cambio de giro del negocio

LIQUIDACION total

Muebles de Estilo a precios de liquidacion total

MUZARD no es más caro... y MUZARD es mejor

MUZARD
Moneda y Matías Cousiño
LA ESQUINA DE MUZARD

Programa doble en el cine Normandie

Un programa doble presenta desde hoy el Teatro Normandie. En primer término cabe destacar la admirable producción del famoso bufo mexicano Mario Moreno, Cantinflas, en su impagable creación "El mago", una de las más graciosas películas del celebrado actor. Se completa el programa con la cinta Columbia "Pánico", una historia de intenso dramatismo.

"El pozo de la angustia" y "Veneno para tus labios", da desde hoy el Dieciocho

Desde hoy el rotativo Dieciocho ofrecerá un programa doble de Artistas Unidos con Bette Davis, Gary Merrill, Emlyn Williams, Richard Robert y Barry Kelly. Sus títulos son "Veneno para tus labios" y "El pozo de la angustia", ambas tratadas sobre temas dramáticos.

Este es el programa que veremos desde hoy en el Dieciocho.

Segunda semana de "La gallina de los huevos de oro", en el Florida

Hasta ahora Abbott y Costello habían sido payasos de pantomima. Ahora son grandes actores que se lucen en la comedia "La gallina de los huevos de oro", que distribuye Warner Bros y que está filmada en cine color. Esta obra seguirá en el cine Florida haciendo reir a los miles de espectadores, grandes y chicos, que llegan a la sala de la calle Estado.

"El pecado de ser pobre" y "Callejera", dará desde mañana el Teatro Carrera

Desde mañana el cine Carrera ofrecerá un estupendo programa en castellano con producciones del cine mexicano; a saber, "Callejera", un film musical, y "El pecado de ser pobre", con Ramón Armengod, Guillermina Grinn, Tito Junco y Las Dolly Sisters. "Callejera" y "El pecado de ser pobre", son presentadas por la distribuidora Pel. Mex.

"El diablo y la dama" exhibe desde hoy el Plaza; es un film "no recomendable"

El Teatro Plaza anuncia para hoy la joya francesa "El Diablo y la Dama". Con censura "no recomendable para señoritas" se presenta este film que ha recorrido triunfalmente el mundo y que puede conceptuarse como la muestra más sincera y atrevida de la producción de París. En el reparto Micheline Presle y Gerard Pélipe.

Mañana vuelve "Lecho de rosas" al T. Auditorium

En las funciones rotativas de mañana, en el teatro Auditorium, se repone la película "Lecho de rosas", una de las excelentes producciones interpretadas por la bella Joan Fontaine. "Lecho de rosas", es una romántica obra distribuida por la RKO.

Annabella es la actriz principal en "Don Juan"

"Don Juan" marca una nueva etapa para la cinematografía española, y su técnica revela un progreso notable que va a sorprender a nuestro público. En esta cinta, la bellísima Annabella, cumple un rol destacado.

El film irá con el carácter de estreno absoluto, el 1.o de diciembre al teatro Rex.

La "Universal", dará 4 cintas dentro de poco

"Universal", que presenta en el teatro Cervantes la joya inglesa "Apasionada", brindará próximamente en esa sala "Los 8 sentenciados", la película más picaresca de Alec Guinness. En el teatro Roxy anuncia "El tigre de Kumaón". En el plaza, la cinta francesa "El diablo y la dama".. Además, en el York, la reposición de "Francisquito, campeón".

Mañana presenta el Real "Cinco dedos", en sexta semana de exhibiciones

El espionaje es una ocupación, si no honorable, en todo caso antigua, y los métodos siguen progresando y mejorando con la civilización del mundo. Una historia de espionaje sin ejemplo que ocurrió durante la guerra pasada se ve revelado en el drama que mañana presenta el Real en su sexta semana de exhibiciones.

James Mason, Danielle Darrieux y Michael Rennie, son los principales intérpretes.

"Muy joven para besar" exhibe el Lido

Reina enorme interés entre nuestra juventud por ver la divertidísima comedia que protagonizan los favoritos June Allyson y Van Johnson, cuyo título es: "Muy joven para besar"; obra que muestra las curiosas situaciones de una linda muchacha que para triunfar como concertista de piano se hace pasar por una "niña prodigio" ante un empresario de conciertos quien por poco pierde su cabeza.

"Muy joven para besar" se pasará a exhibir hoy a las 10 de la mañana en el Cine Lido, su acostumbrado cliente, nuevo. Estas exhibiciones son solicitadas por un grupo de alumnas del Liceo N.o 3.

"Los Tres Diamantes", han sido contratadas por Goyescas: debutarán el próximo mes

Buena cartelera artística tiene actualmente en los programas que se prepara para el próximo mes de diciembre

Una noticia que causará revuelo en todos los círculos, es el contrato que acaba de realizar la dirección de la Confitería Goyescas, con el popularísimo conjunto "Los Tres Diamantes", artistas de amplio prestigio, y que han impuesto su modalidad, canciones y nombre, gracias a los miles de grabaciones.

"Los Tres Diamantes" debutarán en dicho local, integrado por, como Bob Toledo, Chamaco, lores, Susita Moreno, Chamaco reno, Rafael Hermosilla, Gaby junto rítmico, Paquito Rojas, Orquesta de Federico Olguín, Martino y la animadora de Subiabre.

El cine Rex anuncia el estreno de "Parsifal", la ópera de R. Wagner

Quizá por mucho que se escriba no se consiga trasladar al papel toda la grandeza de la filmación de la obra portentosa que cesró la gloriosa carrera de Wagner, "Parsifal", cinematográfico, como el drama sacro en que está inspirado, es una obra que encaja a la descripción periodística.

Próximamente el cine Rex, hará su estreno.

Un poema coreográfico infantil en el Marú

Por primera vez será dado a conocer un ballet netamente infantil. "El gato con botas", cuyo estreno exclusivo nos anuncia para el domingo, el Teatro Maru, es una bella y original pieza coreográfica, original de la ojven artista chilena Trudy Scheumann. Es un risueño motivo en el cual su autora ha trazado expresiones de danzas para la mentalidad del niño.

Esta obra será interpretada por un grupo de alumnas de la artista Scheumann.

"Los cuentos de Hoffmann" vuelven el jueves al Rex

Una verdadera atracción cinematográfica marca "Los cuentos de Hoffmann", la película realizan Powell y Pressburger, lo la dirección de Mr. Alexander Korda.

Por ello se hace explotación el culto público de la ciudad ya solicitado su reposición, cala donde alcanzará su estreno: el Rex, donde será desde el jueves próximo.

Andrea Palma fué dirigida por Tito Davison en el mexicano Enséñame a

Andrea Palma, una de las trices dramáticas de nuestro ritos de la cinematografía, tiene una brillante actuación película "Enséñame a dirigió nuestro compatriota Davison. Junto a ella, se Carlos Cores y Rosario

ESPEJOS
DE TODA CLASE, DIRECTAMENTE DEL FABRICANTE
Vidriería AMERICANA
SANTO DOMINGO 1044
FRENTE CIA. DE GAS

VENTILADORES
Air Lux
FABRICADOS POR
PERSICO Y GRIFFERO LTDA.
DISTRIBUIDOR EXCLUSIVO:
ALBERTO BRAIN F.
SAN ANTONIO 579 - FONO 32371 - STGO.

GUANTES
NYLON 1º $ 220.-
RAYON 1º $ 90.-
GAMUZA 1º $ 220.-
CINTURONES
ELASTICO
5 Cm. $ 150 - 8 Cm. $ 200.-
DE CUERO Y GAMUZA
HECHURAS DE GENEROS
SAN ANTONIO 470
FABRICA REX

Radiotelevisión Ltda.
. . . . ?

Mueblería "LA EUROPEA"
Rebaja del 20% en comedores, livings y dormitorios, en sus últimas creaciones
DESPACHOS GARANTIZADOS A PROVINCIAS
FACILIDADES
ALAMEDA BERNARDO O'HIGGINS 1673

TEATRO MUNICIPAL
HOY LUNES
Solamente noche.
10.15 P. M.
ROMERIA
El deslumbrante desfile de músicas, danzas y romances populares de España.
Vea Ud.
ROMERIA
Una fiesta inolvidable de luz, color y alegría de España, con su artista estelar
HURTADO DE CORDOBA
y un elenco de 50 primeras figuras.
MAÑANA MARTES
2 funciones, tarde y noche: 6.30 P. M. y 10.15 P. M.
MIERCOLES TARDE, 6.30 P. M.
JUEVES, TARDE, 6.30 P. M.
Boletería: fono 31407.

COMPAÑIA CHILENA DE ESPECTACULOS CCE
LOS MEJORES PROGRAMAS EN LAS MEJORES SALAS
Rex
EL MEJOR TEATRO DE AMERICA
FONOS: 31143 - 31144 ★ HORARIO: 3 - 6.30 - 9.45
TEMPERATURA REGULADA
FOX presenta su segunda semana de éxito de la película en inglés, por JEAN PETERS y MARLON BRANDO, en
"VIVA ZAPATA"
(MAYORES)

REAL
FONO 85555
3, 6.30 y 9.45 P. M.
Unico día de exhibiciones de la alegre producción española por Paquita Rico y Alfredo Mayo, en
"LA VIRGEN GITANA"

SANTIAGO
FONOS 32881-32889
3, 6.30 y 9.45 P. M.
Fel-Mex presenta la película mexicana por Columba Domínguez y Roberto Cañedo, en
LA HIENAMADA
(Mayores)

VICTORIA
ROTATIVO—FONO 30021
1.15, 3.15, 5.15, 7.15 y 9.20
Fox presenta la película en inglés, por James Stewart y Bárbara Hale, en
"LA SUERTE SE DIVIERTE"
Menores

PETIT-RE
FONO 31144
PROXIMO ESTRENO
"El abismo"
De Giovaninetti.

A SOLA FIRMA OFRECE
SIN PIE
SAN PABLO 2841
ESTANTES CAMAS
CATRES DE BRONCE
RADIOS
COLCHON SIMONS
MARQUESA MADERA
$ 1.410.-
SIN PIE
SAN PABLO 2841

RELOJERIA "BELGICA"
RELOJES SUIZOS
Entregamos inmediatamente con sólo
$ 300.— DE PIE
Saldo, en pequeñas cuotas mensuales.
BANDERA 84
3º PISO - OF 303 - CASI ESQ MONEDA
SABADO ABIERTO TODO EN DIA

Gimeno Hnos.
participan a sus antiguos clientes, amigos y público en general, que se han hecho cargo nuevamente de su casa,
Almacenes Gimeno
San Pablo 3098
y que oportunamente anunciaremos por la prensa y radio la fecha de nuestra reapertura donde esperamos su grata visita
Santiago, noviembre 1952 Gimeno Hnos.

Marquesas de Estilo...
DIRECTAMENTE de FABRICA
MERCED 593.

SASTRERIA SPLENDID OFRECE A UD.
AMBOS PARA PRIMAVERA
FRESCOS
LIVIANOS
ELEGANTES
Y SOBRE TODO
ECONOMICOS
MEDIDAS
CONFECCIONES
CREDITOS
BANDERA-771
SABADO ABIERTO TODO EL DIA

SAMY
Modas SAMY
Con sólo $ 200.- Le entregamos
*Vestidos elegantes
*Chaquetones
*Trajes sastre
Sección Novias
Av. MATTA 1151.

FLORIDA
FUNCIONES ROTATIVAS
1, P.M. 2.30 P.M. 4, P.M. 5.30 P.M. 7.05 P.M. 8.40 P.M. 10.15 P.M.
HOY!
¡QUÉ SORPRESAS! ¡QUÉ RISOTADAS! CON ESTE FAMOSO CUENTO HECHO COMEDIA!
¡UN MILLÓN DE CARCAJADAS CON LOS REYES DE LA RISA!
¡Su primera película a color!
ABBOTT Y COSTELLO en "La Gallina de los Huevos de Oro"
SUPER CINECOLOR
MENORES
(SEGUNDA SEMANA DE TRIUNFALES EXHIBICIONES)

HOY NORMANDIE
MATINEE - TARDE - NOCHE
¡EL MAS FORMIDABLE PROGRAMA DOBLE DE TODOS LOS TIEMPOS!
CANTINFLAS en El MAGO
Con LEONORA AMAR
UN TORRENTE DE CARCAJADAS!
(PARA TODO ESPECTADOR)
CON TERNURA, HACIA ELLA APUNTO SU CARABINA...
¡Y... SIN MAS AMEN... APRETO EL GATILLO!
PANICO
Con ARTHUR FRANZ · GERALD MOHR · MARIE WINDSOR
FRANK FAYLEN · ADOLPHE MENJOU
(MAYORES)

Hoy se estrena "A la hora señalada"

Desde los tiempos de "Adiós a las armas" o "El llanero", dos films diferentes en su fondo, pero idénticos en su forma, Gary Cooper no había realizado nada como "A la hora señalada" la extraordinaria producción de Stanley Kramer, que hoy estrenan Artistas Unidos simultáneamente en los cines Santa Lucía y Continental.

Gary Cooper, el astro del cine norteamericano vuelve ahora en un film lleno de intensas emociones. Un reparto integrado por figuras de la categoría de Thomas Mitchell, Katy Jurado y Otto Kruger, dá realce al tema de esta notable producción que siendo del oeste, sale de lo común por su desconcertante desarrollo.

"Bigamia" y "Maya", dará el T. Baquedano desde mañana

Desde mañana el cine Baquedano ofrecerá un programa doble, a base de dos producciones de Import Films. Ellas son "Bigamia" y "Maya"; la primera, realizada por la cinematografía británica, con Phyllis Calvert, secundada por Eduard Underdwn y Richard Burton, y la segunda, sobre el tema más audaz, realizado por los maestros del cine francés, llevando por intérpretes a Viviane Romance y Valerie Inkijinoff.

"Especialista en señoras", "Sangre en las manos", 'Tierra generosa', hoy, en grandiosa popular cuádruple Chileno Cóndor "Caupolicán"

Cuatro películas seleccionadas brinda a las familias del barrio Almagro-San Diego-Matta la Empresa Chilena Cóndor, en funciones rotativas desde las 2.30 de la tarde, a $ 10 platea y $ 5 galería

GRAN FESTIVAL ARTISTICO INTERNACIONAL, EL PROXIMO MIERCOLES, EN HOMENAJE AL POPULAR DIRECTOR JACK BROWN

Especiales atractivos ofrece el San Lunes Popular de hoy, en funciones rotativas desde las 2.30 de la tarde, que la Empresa Chilena Cóndor brinda a todas las familias del amplio sector San Diego-Almagro-Matta.

En efecto, a solamente $ 10 platea y $ 5 galería, se exhibirán "Especialista en señoras" divertida comedia argentina, protagonizada por Juan Carlos Thorry. La linda Joan Fontaine con el galán Burt Lancaster tiene a su cargo los papeles principales del drama pasional "Sangre en las manos", y el inimitable Dana Andrews derrocha emociones en la extraordinaria película "Tierra generosa". Finalizará el programa popular de hoy con el segundo episodio de la palpitante serial "Robinson Crusoe".

EL PROXIMO MIERCOLES FESTIVAL A JACK BROWN

En función nocturna a las 9.45, el próximo miércoles los más destacados artistas nacionales y extranjeros brindarán un merecido homenaje al músico, compositor y director de orquesta Jack Brown, con motivo de cumplir 25 años de labor en nuestros escenarios.

Participarán estrellas de la categoría de Chúcaro y Dolores Los Provincianos, orquesta de Isidro Benítez, Arturo Millán Juan Manuel y sus Vagabundos, Willy Villarroel, Rafael Hermosilla, Gabriel Araya, Eduardo Gamboa, Gastón Moreno, Manolo González, Rolando Caicedo, dúo Rey-Silva, Mario Arancibia, Olguita Núñez, Daniel Danery Les Drims, Perla Sánchez, Los Baqueanos, la Cía. Carrousel del Aire, con la "Pela" y el Maestro Chasquilla, en el sainete "Mi suegra es un ángel"; presentación y desfile de las candidatas a reinas de los barrios, y

Dibujos animados en el T. York desde el jueves

El jueves venidero tendremos ocasión de celebrar en el cine muchas otras atracciones más. York un programa de RKO a base de sus mejores selecciones animadas en total y absoluto estreno, con el título de "Caravana de la risa".

Suntuoso espectáculo en "Esta es mi vida"

Se anticipa que el film "Esta es mi vida" ofrece un suntuoso y animado espectáculo integrado por la escenificación de los mejores éxitos de Miguel de Molina.

"Esta es mi vida" ha sido dirigida por Viñoly Barrete, sobre un argumento de Carlos A. Petit.

En el Central se estrenará mañana la película "Corazón indómito", de R. K. O.

Una historia llena de apasionantes momentos es la que Jennifer Jones debe vivir en "Corazón indómito", el film de Selznick que mañana estrena el Teatro Central. "Corazón indómito" es distribuida por la RKO, y será presentada también, mañana en la noche, en función del Rotary Club de Providencia, a beneficio de los fondos pro Niño Lisiado. "Corazón indómito" es una historia de supersticiones y amores salvajes en mitad de los páramos ingleses.

METRO · DANTE
BANDERA 141 · TELEFONO 63361 — PLZA. ÑUÑOA TELEFONO 494359
3.30, 6.40 y 9.45 P. M. — 3.30, 6.40 y 10 P. M.
HOY
GENE KELLY
LESLIE CARON
GEORGES LEVANT · GUETARY
Technicolor
¡LA MEJOR PELICULA DEL AÑO!
SINFONÍA DE PARÍS
ADULTOS Y MENORES
Metro Goldwyn Mayer

¿QUIEN VIENE? DON JUAN Y VIENE AL Teatro Real Lunes 1º de Diciembre

¡Tan divertida que nadie debe dejar de verla!
La M-G-M presenta por vídeo a June Allyson · Van Johnson
Muy Joven Para Besar
¿Las cosas que ella dice. ¿Todo lo que hace? ¿Es realmente Muy Joven Para Besar?
HOY
LUX
CONTINUADO DE 11 A.M. a 24 HORAS
(MAYORES Y MENORES)
Extra! SINOPSIS Y NOTICIARIOS
"MUY JOVEN PARA BESAR"

MARTES Noche EL GOLF PREMIERE BENEFICA ORGANIZADA POR EL ROTARY CLUB de PROVIDENCIA.
¡PRESA...
EN LAS REDES DE UN AMOR QUE NO PUEDE RESISTIR!...
JENNIFER JONES
"Corazón Indómito"
UNA PELICULA SELZNICK
Por los realizadores de "Los Zapatitos Rojos"
Escrita, producida y dirigida por MICHAEL POWELL y EMERIC PRESSBURGER
COLOR POR TECNICOLOR
Mañana TEATRO CENTRAL

JUEVES Cine YORK
GRANDIOSO ESTRENO EXCLUSIVO
EL DESFILE ANIMADO MAS ALEGRE DE Walt Disney
"Caravana DE LA Risa"
en TECHNICOLOR

Hoy Estreno T. VICTORIA

¡LA COMEDIA MAS DIVERTIDA DEL AÑO!
James STEWART
Bárbara HALE
en
"LA SUERTE SE DIVIERTE"
(JACK POT)
Dirigida por WALTER LANG — Producida por SAMUEL G. ENGEL
ES UNA PELICULA FOX
(Mayores y menores)

HOY DE 2 A 12 PM. ROTATIVO CLUB DE SEÑORAS
GRAN PROGRAMA DOBLE EXTRAORDINARIO.
Premio de la Academia de Hollywood
¡Lo Más Excitante Película Japonesa!
LA MEJOR PELICULA INTERNACIONAL DEL AÑO
Rasho-Mon
GRAN PREMIO del FESTIVAL CINEMATOGRÁFICO DE VENECIA 1951
¡Un drama incontenible entre marido y mujer
BARBARA STANWYCK · PAUL DOUGLAS
ROBERT RYAN · MARILYN MONROE
"Tempestad de Pasiones"

HOY · OPERA
ROTATIVO DE 11 A.M. A 24 HORAS
Una ODISEA TREMENDA Y SOBRECOGEDORA!
¡DE LAS TINIEBLAS DE LA NOCHE SALE CORRIENDO UN DESGRACIADO QUE HUYE DE SI MISMO SIN ENCONTRAR UN ALTO EN EL CAMINO!
RICHARD WIDMARK · GENE TIERNEY en
"Siniestra OBSESION"
(MAYORES)
20th CENTURY-FOX
SELECTO PROGRAMA DE AGREGADOS

El amor y la vida cantados por dos enamorados de 18 años
Premiada EN CANNES Y BRUSELAS
LA PELICULA FRANCESA MAS HONDAMENTE PASIONAL DE LA EPOCA!
MICHELINE PRESLE · GERARD PHILIPE en
El DIABLO y la DAMA
("Le Diable au Corps")
NO RECOMENDABLE PARA SEÑORITAS.
SEGUN LA INMORTAL NOVELA DE RAYMOND RADIGUET!
Hoy GRAN CINE Plaza COMPAÑIA 1068 FONO 84714 2-4-6.45-9.45 P.M.

Hoy SANTA LUCIA CONTINENTAL 3.- 6.30 y 9.45 P.M.
STANLEY KRAMER PRODUCTIONS
GARY COOPER en "A LA HORA SEÑALADA" (HIGH NOON)
THOMAS MITCHELL · LLOYD BRIDGES · KATY JURADO
ARTISTAS UNIDOS

T. MUNICIPAL — Instituto de Extensión Musical de la Universidad de Chile — HOY A LAS 7 P. M.
1.er CONCIERTO DE SELECCION DE OBRAS DE CAMARA
III FESTIVALES DE MUSICA CHILENA
Autores: Enrique Soro — Alfonso Letelier — Carlos Botto — Federico Heinlein — Guillermo Campos — Abelardo Quinteros
Instrumentistas: ELVIRA SAVI y ELENA WAISS (pianista) — ZOLTAN FISCHER (viola) — JUAN GARCIA (clarinete) — HANS KARPISET (fagot) — LUIS SILVA (corno), y el CUARTETO DEL INSTITUTO

Si Laura Hidalgo se queda en Santiago, será invitada de honor esta noche en el Tap Room; se le prepara gran fiesta

Como es del dominio público, Laura Hidalgo, Narciso Ibáñez Menta y Carlos Hugo Christensen han permanecido algunas horas en nuestra capital, en viaje a Lima, donde deben filmar algunas escenas de la obra de Rafael Maluenda. Si las estrellas mencionadas no se embarcan hoy, serán invitadas de honor esta noche del Tap Room, donde Humberto Tobar les ofrecerá una fiesta que la recuerden siempre. Con este motivo Giselle Chrys, Carmencita Idal, Gastón Moreno, Clery and Gregory y Daniel Danery, preparan lo mejor de su repertorio para la velada de esta noche, que tendrá el marco musical de Osvaldo Silva.

El Real exhibe hoy una película, y mañana, otra

El cine Real en sus funciones habituales de hoy proyectará la extraordinaria película española en color "Debla, la virgen gitana". Esta obra cinemática será exhibida solamente hoy.

Paquita Rico, Alfredo Mayo, Lina Yegros, Loma Ramos y otros capacitados elementos artísticos actúan en este film de elogiosos comentarios.

"Chachita la de Triana", actuará desde mañana en el ecrán del T. Santiago

Vivo interés ha despertado el anuncio de que grandes y pequeños podrán deleitarse una vez más con Evita Muñoz, la incomparable Chachita, en una interpretación que supera en mucho a la que le aplaudimos en "La pequeña madrecita" y "Morenita clara". Esta vez llega convertida en "Chachita, la de Triana" y será vista desde mañana en la tres funciones del cine Santiago, al lado de René Cardona, Jorge Reyes y Carlos M. Baena.

Desde el jueves en el Miami se exhibirá "Un tranvía llamado deseo"

Por primera vez una compañía de películas logra presentar un film con los mismos artistas que la presentaron en Broadway durante dos años de éxito. Así es que el jueves, cuando el cine Miami estrene el intenso drama de Tennessee Williams titulado "Un tranvía llamado deseo", verán a Marlon Brando, Kim Hunter, Karl Malden, Vivien Leigh, y muchos otros según aparecieron en el teatro en Nueva York, y en Londres.

ESTA NOCHE ES EL HOMENAJE A CORDOBA

Cumplió quince años de actuación en el Imperio

SINOPSIS DE SUS EXITOS

Grandiosa será la función nocturna de hoy en el Teatro Imperio, con motivo de rendirse un homenaje al primer actor y director de la Compañía, Lucho Córdoba, que cumple 15 años de actuación consecutiva en esta sala, en la temporada más larga y exitosa de que hay recuerdo.

La Municipalidad de Santiago, considerando que se trata de un hecho importantísimo para la ciudad, ha determinado enviar un representante oficial a este homenaje, que entregará un objeto recordatorio al "amo de la risa". Igualmente, el director del Departamento de Teatro Nacional, señor René Hurtado Borne, concurrirá oficialmente en representación de su repartición a testimoniar a Lucho Córdoba la importancia de su labor, a lo largo de los quince años. Además, la Sociedad de Autores Teatrales de Chile, hará igual cosa y, oficialmente, también, la empresa del Teatro Imperio, la Compañía Nacional de Teatros S. A.

El programa de esta función será extraordinario. Lucho Córdoba pondrá en escena íntegra su comedia en 3 actos "Feito, pero con gancho"; el segundo acto de "El avaro", de Moliere, y el acto primero de la notable obra de Gustavo Campaña "Memorias de un santiaguino", como una verdadera sinópsis de algunos de sus más grades éxitos en estos quince años.

El Victoria estrena hoy "La suerte se divierte"

Una graciosa comedia estrena hoy el rotativo Victoria, con James Stewart, Patricia Medina y Bárbara Hale. Nos referimos a "La suerte se divierte". Se trata de una película que se basa en lo que ocurrió de verdad a una familia que se ganó el premio mayor de un concurso de radio en los Estados Unidos.

"Fátima" es una película hispana; va al Victoria

Un mensaje sobrecogedor que impresionará al espectador, nos entregan en las escenas de Fátima", producción hispana que subirá a la pantalla del Victoria y en la que brillan Inés Orsini, Tito Junco, Fernando Rey y otras figuras de cartel mundial.

"Siniestra obsesión" exhibe hoy el Opera

Un film de acción y emoción exhibe hoy el rotativo Opera "Siniestra Obsesión", con Richard Widmark y Gene Tierney en los roles estelares. Es la vida de un hombre que se juega el todo por el todo con ambición malsana, recorriendo los bajos sitios de Londres donde se congregan los noctámbulos noche a noche, mostrando la muerte a cada paso. El film ha sido dirigido por Jules Dassain, que ha logrado realizado una película de acción realismo y verdad, entre turbulentas se suceden con ritmo de emoción intensa, que no decae un momento.

A beneficio de una obra parroquial estrenarán la película "La impetuosa"

La función nocturna del miércoles en el Metro, será del agrado de todos los asistentes, no sólo por presenciar una nueva y excelente producción fílmica, sino por experimentar la satisfacción de haber contribuido a una obra con altos fines humanitarios. En la noche citada, subirá al ecrán del Teatro Metro, por vez primera, la extraordinaria comedia "La impetuosa", que protagonizan Spencer Tracy y Katherine Hepburn. El producto de la función irá a beneficio de la Parroquia de San José, que actualmente está empeñada en la colecta de fondos para introducir varias mejoras con carácter de urgencia, y que fav ore-

Sólo en nocturna va hoy el espectáculo "Romería"

Su última semana de estreno está anunciando en el Teatro Municipal, la compañía "Romería". Tanto por su presentación escénica como por la calidad del conjunto, "Romería" ha anotado un triunfo [illegible] con la espectacular revista. Mañana a España", que se dará [illegible] lamente en función [illegible] mañana habrá dos funciones [illegible] vedosas atracciones.

cerán a las madres y niños [illegible] sitados de sus sector [illegible] Quinta Normal.

Las entradas podrán adquirirse por gentileza de la gerencia del Hotel Carrera, en la [illegible] dicho hotel y en las boleterías del Teatro Metro.

Mañana SANTIAGO MATINEE VERMOUTH NOCHE
LA PELICULA QUE VD. ESPERABA DESPUES DE "PEQUEÑA MADRECITA" Y "MORENITA CLARA"
PELMEX
EVITA MUÑOZ "CHACHITA" en CHACHITA la de TRIANA
MENORES

¡EL MAYOR SUCESO DEL AÑO!
Mañana ALAMEDA H. O'HIGGINS 2987 - FONO 91254 ROTATIVO DE 1 P.M. ESTRENOS EXCLUSIVOS
¡LA PAREJA IDEAL!
Hedy LAMARR - Robert TAYLOR "FLOR del TROPICO" (LADY OF THE TROPICS) METRO GOLDWYN MAYER
PUEBLO SIN HOMBRES (SOLO MAYORES) FORD TIERNEY BARRYMORE SCOTT
Próxima Inauguración! Teatro EL SALTO Av. El Salto 3202

MODAS Claramy OFRECE MODELOS EXCLUSIVOS de TEMPORADA CREDITOS MERCED 788 FONO 33482 SABADO ABIERTO TODO EL DIA

COMPAÑIA NACIONAL DE TEATROS S. A. LOS MEJORES ESPECTACULOS HOY EN LOS MEJORES TEATROS

ALCAZAR (80122). — 6.30 y 9.40 P. M.: La gallina de los huevos de oro.

AUDITORIUM (84688). — Rotativo, desde las 2 P. M.: Lecho de rosas.

BANDERA (89111). — 2.10, 6.30 y 10 P. M.: No son ángeles.

BRASIL (80306). — Populares rotativas triples, desde las 2 P. M.: Mujer de temple, Horizontes en llamas, y Sin sombra de sospecha.

CENTRAL (33555). — 3, 6.30 y 9.45 P. M.: El ídolo.

CERVANTES (88569). — 3, 6.30 y 9.45 P. M.: Apasionada.

CONTINENTAL (80735) — 3, 6.30 y 9.45 P. M.: La hora señalada.

EL GOLF (El Golf 257). — 6 y 9.30 P. M.: El pecado de [illegible] labios y Cantando en la lluvia.

FLORIDA (34289). — Rotativo desde la 1 P. M.: La gallina de los huevos de oro.

IMPERIO (32627). — Cía. Leguía-Córdoba: 6.45 P. M.: [illegible] otros, ellas y el duende; 10 P. M.: Homenaje a Lucho Córdoba, por sus 15 años en el Imperio: Feito, pero con gancho, 2.o acto de "El avaro", y 1.er acto de "Memorias de un santiaguino".

NORMANDIE (87749).— 2.30, 6 y 9.30 P. M.: El mago y Pánico.

ORIENTE (41345). — 6.30 y 9.45 P. M.: Apasionada.

PEDRO DE VALDIVIA (43948). — 6 y 9.30 P. M.: La mano negra y Extraño cargamento.

PORTUGAL (34816). — Populares rotativas triples, desde las 3 P. M.: Mujer de temple, Horizontes en llamas, y Sin sombra de sospecha.

REGINA (36097). — 6.30 y 9.40 P. M.: Curva de una [illegible] rada.

SANTA LUCIA (34718). — 3, 6.30 y 9.45 P. M.: La hora señalada.

MIERCOLES ESTRENO ROTATIVO DE LUJO CITY
UN DRAMA ARRANCADO DEL PROPIO CORAZON DE LA TIERRA...
Wayne MORRIS - Preston FOSTER
EL CODICIADO "ORO NEGRO"
Dorothy PATRICK
"GOLPE DE SUERTE" (THE BIG GUSHER)

Cinelandia FONO 67572 PUENTE 590 - FRENTE AL CORREO
CONT. DE 10 A 24 HRS.
2.a SEMANA Artistas Unidos presenta
HUMPHREY BOGART y KATHARINE HEPBURN en "La Reina AFRICANA"
¡LA MAS MONUMENTAL AVENTURA ENTRE TODAS!
TECHNICOLOR
(MENORES)

HOY
DIECIOCHO ROTATIVO DE 3 P.M.
¡UN INTENSO PROG. DE ARTISTAS UNIDOS!
¡ANSIEDAD como nunca se había visto!
RICHARD ROBERT BARRY KELLY en "EL POZO DE LA ANGUSTIA"
(MAYORES)
BETTE DAVIS GARY MERRILL en VENENO PARA TUS LABIOS

BAQUEDANO 2 P.M. - 5.45 - 9.30 P.M.
EL MAS AUDAZ Y ATREVIDO PROGRAMA DOBLE!
Mañana
DRAMA... ROMANCE "MAYA" con VIVIANE ROMANCE EN SU INCOMPARABLE CREACION
FORMIDABLE PRODUCCION PHYLLIS CALVERT en "BIGAMIA" (SOLO MAYORES)

teatro CARRERA CONTINUADO DE 2 P.M.
NOTABLE PROG. EN CASTELLANO! PELMEX
UN CAUDAL DE CANCIONES ENMARCADO EN UN GRAN AMOR
MARGA LOPEZ en Callejera con FERNANDO FERNANDEZ
(MAYORES)
Ramón ARMENGOD y El PECADO, SER POBRE con GUILLERMINA GRIN

ORGANIZACION TEATRAL CHILENA S. A.

HOY • 6.45 IMPERIO
COMPAÑIA DE COMEDIAS COMICAS OLVIDO LEGUIA - LUCHO CORDOBA
Un regalo de fin de año de LUCHO CORDOBA a su público
La comedia más graciosa de la temporada
"NOSOTROS, ELLAS Y EL DUENDE" DE CARLOS LLOPIS
CREACION SUPREMA DE RISA DEL AMO DE LA CARCAJADA
HOY • NOCHE 10 P.M.
GRANDIOSO FESTIVAL EN CELEBRACION DE LOS 15 AÑOS DE ACTUACION DE LA COMPAÑIA LEGUIA-CORDOBA EN EL TEATRO IMPERIO.
UN PROGRAMA CONMEMORATIVO DE LOS MAS GRANDES ÉXITOS
1º-LA GRACIOSA COMEDIA EN TRES ACTOS, ORIGINAL DE LUCHO CORDOBA: "FEITO, PERO CON GANCHO"
2º-EL ACTO 2º DE "EL AVARO" DE MOLIERE, EN TRADUCCION DE WILFREDO MAYORGA
3º-EL ACTO 1º DE LA NOTABLE OBRA DE GUSTAVO CAMPAÑA "MEMORIAS DE UN SANTIAGUINO" CON PARTICIPACION DE TODAS LAS ACTRICES Y ACTORES DEL TEATRO CHILENO
Se rendirá un homenaje a Lucho Córdoba, en que participarán la Ilma. Municipalidad de Santiago, la Dirección del Departamento de Teatro Nacional de la Universidad de Chile, por intermedio de su director, señor René Hurtado Borne; la Sociedad de Autores Teatrales de Chile y la Cía. Nacional de Teatros S. A.

A Pedido! Mañana REAL
6a. Semana del film que há conmovido a Santiago!
"CINCO DEDOS" (FIVE FINGERS)
con JAMES MASON y DANIELLE DARRIEUX
MILES DE PERSONAS HAN VISTO ESTE FILM... ¿LO HA HECHO UD.?

HOY Teatro Bandera
UN ROMANCE ENTRE EL FRAGOR DE LUCHAS HUMANAS
¡EMOCION!
PIERRE BLANCHAR JANINE CRISPIN ANDRE LE GALL
"NO SON ANGELES" (LE BATAILLON DU CIEL)
¡REALISMO
AVENTURAS VIVIDAS, REALES COMO PÁJAROS TERRIBLES SURCARON EL CIELO COMO HOMBRES SUPIERON MORIR LUCHANDO POR LA INMORTAL PATETICA DE UNA EPOCA
DISTRIBUYE LEO-FILMS

TEATRO BAQUEDANO

LUNES 24 DE NOVIEMBRE DE 1952

A las 21.45 horas

GRAN BENEFICIO DE LA SEGUNDA COMPAÑIA DE BOMBEROS "ESMERALDA"

PROGRAMA

1.o El interesante film bomberil "El precio de un descuido".

2.o Noticiario actualidades.

3.o Actuación personal de la rutilante estrella del cine, radio, televisión y teatro argentino

CARMEN IDAL

Presentada por gentileza y arreglos especiales con el Tap-Room, la boite más elegante de la capital.

La acompañará su orquesta típica con Osvaldo Silva.

4.o La película Paramount "Casado y con dos suegras", por Gene Tierney.

5.o Gran acto de variedades a cargo de:

CELEDONIO y SINFOROSA, la pareja más cómica de la radio, presentada en el programa "Hogar, dulce hogar".

HORACIO CARVAJAL, El barítono de la voz de oro.

JULIETA KENAN, La reina de la gitanería.

CARLOS RAYERO, El gran humorista e imitador de estrellas. Al piano, el maestro Roberto Retes.

LA SEGUNDA COMPAÑIA DE BOMBEROS "ESMERALDA" AGRADECE SU ASISTENCIA Y COOPERACION

GUIA DEL ESPECTADOR

(LOS NUMEROS ENTRE PARENTESIS CORRESPONDEN AL DEL TELEFONO).—

TEATROS

DIEZ DE JULIO (31530). — A las 19 y 22 horas.— Compañía de Espectáculos "Burlesques".

IMPERIO (32627).— Compañía de Comedias Leguía-Córdoba.— A las 18 horas: "Nosotros, ellas y el duende".—A las 22 horas: Homenaje a Córdoba: "Feito, pero con gancho"; 2.o acto de "El Avaro", y primer acto de "Memorias de un santiaguino".

CATELIER (391074) — 19 horas compañía de Comedias de Sylvia Ozman: "Tous les deux" (Solamente los dos), de Michel Dulac.

MARU (37981). — Teatro de Cámara: 18.45 y 22 horas: "De hombre a hombre", de Jean B. Luc.

PETIT REX (31144). — (Funciones suspendidas).

CINES

ALAMEDA (91254). — Rotativo: Un loco al volante, Peor que el hombre, Mientras la ciudad duerme, y serial.

ALCAZAR (80122). — Vermouth y noche: La gallina de los huevos de oro.

ALMAGRO (83425). — Rotativo desde las 14 horas: El valle de la venganza, Romance de una esposa, Los guapos no lloran y serial.

AMERICA (52443). — Rotativo desde 14 horas: Cielo amarillo, El desterrado y Tierra generosa.

ANDES (43811). — Rotativo: No te cases con mi mujer, Soborno, Romance de una esposa y Serial.

APOLO (52592). — Rotativo: La loca, Una gallega balla mambo y Almas de acero.

AUDITORIUM (84688) — Rotativo desde las 14 horas: Lecho de rosas.

AVENIDA MATTA (51455).— Rotativo: Locura, Madre tierra, Un loco al volante y Serial.

BALMACEDA (88788). — Rotativo desde las 14 horas: Los que conmovieron al mar, La marca del zorro y Melodía del desierto.

BANDERA (89111). — Matinée, vermouth y noche: No son ángeles.

BAQUEDANO (85038). — Matinée y vermouth: El precio de una vida y El fruto del pecado.— Noche: Beneficio de la Segunda Compañía. Actuarán Carlos Rayero, Carmen Idal, Duo Molina-Rojo, El cine exhibe: Casado y con dos suegras, y Agregados.

BLANCO ENCALADA (31787). — Rotativo: En busca de marido, Ella la hechicera, Bravos del sol y Serial.

BOLIVAR (35376). — Rotativo: Con mi único amor, Tres desconocidos, La tragedia de Luis Pasteur, y Serial.

BRASIL (80306). — Rotativo desde las 15 horas: Mujer de temple, Horizontes en llamas y Sin sombra de sospecha.

CARRERA (86685).— Rotativo desde las 14 horas: Regreso a Bataan y El proscrito.

CAUPOLICAN (85913). — Rotativo: Especialista en señoras, Sangre en las manos, Tierra generosa, y Serial.

CENTRAL (33555) — Matinée, vermouth y noche: El ídolo.

CERVANTES (88569). — Matinée, vermouth y noche: Apasionada.

CITY (86687).— Rotativo desde las 11 horas: Crimen organizado, y Agregados.

CINELANDIA (67572). — Rotativo desde las 10 horas: La reina africana, y Agregados.

CLUB DE SEÑORAS 33558).— Rotativo desde las 14 horas: Rasho-Mon y Tempestad de pasiones.

COLISEO (89075). — Rotativo: El gavilán pollero, El hombre del planeta X, El Zorro del desierto y Serial.

COLON (80577). — Rotativo: Una contra todos, Almas desviadas, Intolerancia y Amargo desquite.

CONTINENTAL (80735). — Matinée, vermouth y noche: La hora señalada.

COUSIRO (50657). — Rotativo: La cortina de hierro, Círculo de sortijas, Por una mala mujer y Serial.

DANTE (494359).— Rotativo desde las 15 horas: Sinfonía de París.

DELICIAS (91941). — Rotativo: Rompiendo las cadenas, Destino en las nubes y Diables de la selva.

DIANA (95768). — Rotativo desde las 15 horas: Llama en la nieve y Cyrano de Bergerac.

DIECIOCHO (31778). — Rotativo desde las 15 horas: El pozo de la angustia y Veneno para tus labios.

EL GOLF (488 y 257).—Vermouth y noche: El recuerdo de tus labios y Cantando en la lluvia.

ESMERALDA (64307). — Rotativo: Ladrones de bicicletas, En la noche del pasado, Con las horas contadas y Serial.

FLORIDA (34289) — Rotativo desde las 11 horas: La gallina de los huevos de oro.

HOLLYWOOD (43780). — Rotativo: El buen samaritano, Locura, Hogar de ensueños y Serial.

IDEAL CINEMA (92188).— Rotativo desde las 14 horas: Tierra y esperanza, La huella de un beso y Todos eran valientes.

IMPERIAL (81112). — Rotativo: El sueño de Andalucía, La Princesa y el Jeque y La mujer que yo perdí.

INDEPENDENCIA (62762).— Rotativo desde las 14 horas: El Zorro del desierto, ¡Viva el amor! y Vaquero de Arizona.

IRIS (80336).— Rotativo desde las 14 horas: Hombre de calamidades y La isla del tesoro.

ITALIA (41883). — Rotativo: La huella de un beso, Todos eran valientes y ¡Viva el amor!

LAUTARO (Carmen Mena 603) — Rotativo: Una gallega balla mambo, Federico el Grande y Amor divino y perverso.

LO OVALLE (253 — La Cisterna). — Rotativo: El vengador del más allá, La Lola se va a los puertos y David y Betsabé.

LO FRANCO (92765). — Rotativo: Deseada, Tierra de esperanza y La venganza es mía.

LIBERTAD (86281). — Rotativo: El museo de la muerte, Nueva Orleans, La infiel, Hotel Berlín, y Serial.

LUX (87830) — Rotativo desde las 11 horas: Muy joven para besar, y Noticiarios.

MANUEL RODRIGUEZ (66959). — Rotativo: Romance de una esposa, Soborno, y Choque de odios.

MAJESTIC (80151). — Rotativo: La Boheme, Payaso y Amor divino y perverso.

MARCONI (42867). — Rotativo: Hombre de calamidades y La isla del tesoro.

METRO (83361). — Matinée, vermouth y noche: Sinfonía de París.

MIAMI (85815). — Rotativo desde las 11 horas: Conflicto de los Hermanos Marx y Mi adorable chiquilla.

MINERVA (91464). — Rotativo: El zorro del desierto, El vaquero de Arizona, ¡Viva el amor! y Serial.

MIRAFLORES (26909) Rotativo: El zorro del desierto, La huella de un beso, y Agregados.

MONUMENTAL (91355) — Rotativo: Con las horas contadas, La marca de las furias, Retando al peligro, y Serial.

NACIONAL (83368). — Rotativo: Ladrones de bicicletas, Soborno y En la noche del pasado.

NORMANDIE (87749).— Matinée, vermouth y noche: El mago y Pánico.

NOVEDADES (94394) — Rotativo: En busca de marido, Todos son mis hijos y La venganza es mía.

NUNOA (42133). — Rotativo: La loca, Una gallega balla mambo, Ciudad turbulenta y Serial.

OPERA (36176). — Rotativo desde las 11 horas: Siniestra obsesión, y Agregados.

O'HIGGINS (86929).— Rotativo desde las 14 horas: El valle de la venganza, Romance de una esposa, Tentación y Tierra generosa.

ORIENTE (41345). — Vermouth y noche: Apasionada.

PEDRO DE VALDIVIA (43948). — Vermouth y noche: La mano negra y Extraño cargamento.

PLAZA (84714).— Matinée, vespertina, vermouth y noche: El diablo y la dama, y Agregados.

PRAT (50754) Rotativo: No te cases con mi mujer, Los guapos no lloran, Choque de odios, y Serial.

PORTUGAL (34816). — Rotativo: Mujer de temple, Horizontes en llamas y Sin sombra de sospecha.

PRINCESA (85.05). — Rotativo: El demonio es un ángel, Mañana es otro día y Hombre de dos mundos.

PRINCIPAL (30811) — Rotativo desde las 11 horas: Noticiarios [illegible] jos, Serial, Cortos y Cómicos Chaplin.

PROVIDENCIA (46073) — Rotativo: Amores de fuego, Hijos de la violencia, Pasiones humanas, y Serial.

RECOLETA (83874). — Rotativo: Todos eran valientes, ¡Viva el amor! y Tierra y esperanza.

REAL (85551) — Matinée y noche: La virgen [illegible]

REGINA (36097) — [illegible] noche: Curva de una [illegible]

REPUBLICA (81777) — [illegible] El zorro del desierto, ¡Viva el [illegible] y Vaquero de Arizona.

REX (31141 y 31744) — [illegible] vermouth y noche: [illegible]

RIALTO (41807) — [illegible] Hombre de calamidades y La [illegible] tesoro.

ROXY (86809) — Rotativo: [illegible] las 11 horas: No sea [illegible] rial.

SAN MIGUEL (91267) — [illegible] Tierra y esperanza, Diablo y [illegible] lla de un beso.

[illegible] Rotativo: [illegible] vermouth y noche: La hora [illegible]

[illegible] Rotativo: [illegible] vermouth y noche: La hora [illegible]

SELECTA (81667) — [illegible] Página negra, Todos eran [illegible] al noche triste.

VALENCIA (91067) — [illegible] Cuando acaba la [illegible] pollero y La huella de un [illegible]

VICTORIA (88277) — Rotativo: [illegible] de las 11 horas: La [illegible] fe.

[illegible] (83937) — Rotativo: [illegible] 11 horas: Mademoiselle [illegible]

SANTOS DE HOY: JUAN DE LA CRUZ

SANTOS DE MAÑANA: CATALINA, Virgen

BOLETIN DEL TIEMPO

MINISTERIO DE DEFENSA NACIONAL

(Actualizado a las 20 horas del día 23 de noviembre de 1952).—

Desde Arica hasta Chiloé hubo buen tiempo, con nubosidades en el norte y en el sur.

En la región austral ha estado perturbado, con precipitaciones locales y depresionarios.

APRECIACION GENERAL

Se mantendrá bueno, con nubosidades parciales en la mayor parte del territorio.

ARICA A COQUIMBO.— Bueno. Nubosidades parciales. Vientos del sur.

COQUIMBO A MAULE.— Bueno. Nubosidades en el litoral. Vientos del sur.

CORDILLERA CENTRAL.— Bueno.

MAULE A CHILOE.— Bueno. Nubosidades parciales. Vientos del sur.

CHILOE A EVANGELISTAS.— Nubosa. Precipitaciones locales. Vientos moderados y costa.

PUNTA ARENAS.—Nubosa.

INFORMACIONES DE SANTIAGO

TEMPERATURA DEL AIRE. (Día 23).— Máxima: 29.0 grados C. a las 15 horas y 45 minutos. — Mínima: 11.5 grados C. a las 5 horas.— HUMEDAD RELATIVA DEL AIRE. (Día 23).— Máxima: 93 por ciento a las 7 horas.— Mínima: 36 por ciento a las 15 horas.—

SOL. (Día 24).—Salida: A las 5 horas y 37 minutos.—Puesta: A las 19 horas y 32 minutos.—

LUNA (Día 24).—Salida: A las 12 horas y 32 minutos.—Puesta: A las 24 horas y 31 minutos.—

FASE.—Cuarto Creciente.—

OFICINA METEOROLOGICA DE CHILE — Sección Previsión del Tiempo — (FONO 90788).

Agencia de "LA NACION" ROBERTO CARRASCO ORTEGA Arturo Prat 1561

TARZAN — (3474) — Charla interrumpida — Por Edgar Rice Burroughs

RAMONA

Por Lino Palacio

FARMACIA DE TURNO PERMANENTE HASTA LA UNA DE LA MADRUGADA Andrade

SERVICIOS DE URGENCIA

ASISTENCIA PUBLICA:
Central, 69191; Posta 2, 50061; Posta 3, 91011; Ñuñoa, 43360; Providencia, 45671.

BOMBEROS:
Cuerpo de Santiago: Comandancia, Sto Domin 978, teléfono 61171.
Cisterna: 1.a Compañía, teléfono 166; 2.a Compañía, teléfono 159; 3.a Compañía, teléfono 263.
Conchalí: Teléfono 65675.
Ñuñoa: Teléfono 46207; 1.a Compañía, teléfono 42366; 2.a Compañía, 4[illegible] 3 Compañía teléfono 160.
Quinta Normal: 1.a Compañía, teléfono 95077; 2.a Compañía, teléfono 90114.
San Miguel: teléfonos 53020 y 53607.

CARABINEROS:
Prefectura General, 60151.

INVESTIGACIONES:
82211 y 82213.

RADIOPATRULLA:
Carabineros, fono 82261.
Investigaciones, 64258.

TURNO DE BOTICAS

— SEMANA DEL 20 AL 26 DE NOVIEMBRE DE 1952 —

FARMACIAS:	UBICACION:	FARMACIAS:	UBICACION:
Central	Art. Alessandri 353	Gil	San Dionisio 2402.
Gelberes	Independencia 3139.	Art. Prat	Arturo Prat 608.
Marina	Viracuta 1920.	Nueva Lira	Lira 201.
City	Independencia 572.	La Nacional	Portugal 1369.
Sta. Filomena	Sta. Filomena 198.	Argentina	San Diego 1501.
Maipo	Recoleta 2151.	Maladero	Franklin 718.
St. María/Rence	Dpto. Sta. María 1140.	La Legua	Alvarez Toledo 599.
Diagonal	Dr. Marcelo Fitte 4684	Burgos	Cuarta Avenida 0302.
Sanax	Mapocho 4181.	M. Rodrigues	Gran Avenida 8701.
Santiago	Ecuador 4299.	Ojeda	Manuel Montt 779.
Iralque	Dolores 1198.	Apoquindo	Apoquindo 799.
Andacollo	Mapocho 3309.	Oriente	Los Leones esq. Bilbao
Fuentes	Chacabuco 433.	Radium	Manuel Montt 2562.
Brasil	Compañía 1699.	Eva	Avda. Hamburgo 987.
San Alfonso	Bl. Encalada 3898.	Marul	J. P. Alessandri esq. de Rodrigo de Araya.

NOTA.—De acuerdo con el Art. 81 del Reglamento de Farmacias, el turno nocturno es sólo para el despacho de recetas y el expendio de medicamentos de urgencia, y será atendido después de las 21 horas por la rejilla correspondiente.

17.—DIVERSOS.

PROFESOR piano, teoría, solfeo, egresado Conservatorio, escuela alemana, metodología moderna, hace clases en su estudio y a domicilio. Avenida La Marina 1466 Gran Avenida. Llamar únicamente en la mañana, 3 1/2 a 11 1/2 [illegible] 30627-5178. 27-N

SE VENDE tienda de tintorería, modernas instalaciones, clientela formada, por viaje. Rosas 1279. 25-N

17.—DIVERSOS.

VENDO colchón de lana, de una plaza, Guacolda 2951. 25-N.

DE OCASION, vendo un catre de bronce con sommier, de plaza y media, otro de fierro con vaqueras de bronce con sommier de plaza y media, Gálvez 816, casa 1. N.25.

18.—EDUCACION.

DURANTE verano funcionarán varios cursos, pudiendo empezar desde luego. Solicite prospecto. También atenderemos matrícula cursos empezarán marzo. Reserve inscripción oportunamente. Instituto Comercial Torrealba, Huérfanos 1124.

ARMANDINI, academias, 15 años, especializadas peluquería señoras, caballeros, niños; cursos rápidos, alumnas provincias. Diplomas, prestigio, facilidades. Ahumada 131, oficinas 709-714. "Armandini" 20-F.

MODAS, corte y confección. Cursos rápidos. Sistemas modernos. Profesora especialista. Alumnas confeccionan trajes primer mes. Lencería. Clases diurnas y nocturnas. Diplomas válidos. Academia Nacional de Corte y Confección Rosas 1353. Teléfono 87174. O.

MATRICULA abierta, cursos rápidos: Modas, Corte, Confección, Camisería. Enseñanza perfecta, garantía. Sistema moderno, facilísimo aprender, atención esmerada. Solicite prospectos. Academia Fénix, Santo Domingo 1030. 30-N.

CURSOS verano, empiezan: corte, modas, camisería, peinados, permanentes. Diplomas. Instituto "Alonso Figueroa"; Catedral 1257. 29-N.

ESCUELA Chile de Telegrafía Eléctrica. Primera Escuela Particular, con 33 años de existencia, ofrece a señoritas y jóvenes, cursos teóricos y prácticos (diurnos y nocturnos), de Telegrafía y Radiotelegrafía. Solicite prospectos. Matrícula abierta, Bascuñán Guerrero 260, fono 95404. 24-N.

LOS MAS económicos, rápidos, eficientes cursos: Dactilografía, Contabilidad. Taquigrafía, Modas, Corte, Camisas, Peluquería femenina. "Instituto Moderno", Mac Iver 540. 30-N

CURSOS rápidos Dactilografía, 15 días; un mes, Contabilidad, Redacción, Taquigrafía, Castellano, Aritmética práctica, oficina. Fuente 576, 4.o piso. 4-D.

ESCRITURA máquina, quince días; un mes, dos meses; taquigrafía, tres meses, contabilidad, aritmética, redacción, ortografía, cursos diurnos, nocturnos, enseñanza completa, perfecta, garantida, profesores especializados. Instituto Contabilidad, fundado 1922. Santo Domingo 1030. Fono 69595. 28-D.

22.—IMPRENTAS, LIBRERIAS, ETC.

PLUMAS fuente, encendedores, lápices, arreglo. Galería Alessandri N.o 30. 3_D

24.—MATERIALES DE CONSTRUCCION.

FIERRO galvanizado liso, Sack. 3_D.

FIERRO redondo para construcciones Sack. 3-D

SACK, Barraca fierro, San Pablo 1170, Morandé 617.

DEMOLICION: Zinc, cañería, canales, puertas, roble, pino, tabla, piso, cielo, baldosas, tejas, vendo barato. San Diego 1278. 10-D.

CADENAS, pasta Sack. 3_D

FIERRO nacional: redondo, cuadrado, plano, Sack. 3_D.

27.—MAQUINAS DE ESCRIBIR.

TALLER "Yale", Galería Alessandri. Local 14, teléfonos 67392-68917. Máquinas escribir, sumar, calcular; reparaciones, compraventa, repuestos, cintas. H|A.

28.—MUSICA.

¡PIANOS! Llegaron de Alemania e Inglaterra pianos. Precios desde 35.000 pesos, facilidades. Pablo Galtyas. Merced 617. Fono 33491. H|A.

PIANOS de remate, verticales, 1/4 cola, de las mejores marcas alemanas, completamente revisados y garantidos. Líquido barato. Amplias facilidades, compra, permuta, venta. Casa de Pianos Hugo Nagel, Compañía 1368. Fono 65415. 11 En.

30.—MUEBLES Y MENAJES.

¡¡¡OCASION!!! Vendo amoblados, dormitorio, comedor, hall, muebles sueltos. Delicias 2456. 3-D.

PRECIOS altos pago, como nunca, por sus muebles antiguos, modernos, salones, pianos, alfombras, máquinas, diversos objetos, cualquier estado, baños enlozados, cajas de fondos. Pago contado, negocio rápido. Casa fundada 1932. Teléfono 35415. 8-D.

MUEBLES: permutamos toda clase de muebles dormitorios, comedores, salones, alfombras, livings, marquesas, roperos, veladores, escritorios, menaje de casa en general por muebles flamantes de nuestro gran surtido en todos los estilos, visítenos sin compromiso. Santa Rosa 757. Fono 34030. Compras-ventas-permutas. 26-N.

VENDO catre bronce, precios ocasión. Brasil 537. 28-N.

33.—NEGOCIOS. VENDEN.

VENDO pastelería y pensión, Bascuñán Guerrero 1582. 29-N.

POR NO poder atender, se vende negocio de almacén, verdulería y puestos varios, en comuna Quinta Normal, calle Constantino 768. 26-N.

VENDO negocio de frutería, verdulería, conservas, artículos aseo, 4 cuadras Plaza Armas, rodeado de 500 departamentos, inmejorable clientela, venta diaria actual 5.000, aumentando. Local en edificio moderno, con luz propia, calefacción. Precio: $ 150.000, al contado solamente. Informes teléfono 33325. 25-N.

VENDO almacensito, 85 mil, instalación, mercaderías, precio factura. Franklin 1413. 25-N.

33.—NEGOCIOS. VENDEN.

PANADERIA con propiedad, vendo por no poder atender en 1.600.000 pesos, facilidades de pago, fono 54029-66064. 27-N.

34.—NOTIFICACIONES Y CITACIONES.

MUNICIPALIDAD DE SUÑOA. — Dirección de Obras.— Se pone en conocimiento del público, en cumplimiento de lo dispuesto en el Art. 550 de la Ordenanza General sobre Construcciones y Urbanización, que esta I. Municipalidad acordó modificar el Plano Regulador de Ñuñoa, incluyendo el trazado de una nueva avenida de 30 mts., de ancho que partiría de la esquina sur oriente de las Avenidas Sur y José P. Alessandri, rematando en una plazoleta frente al acceso al Parque Macul.— El secretario. 29-N.

34.—NOTIFICACIONES Y CITACIONES.

CON fecha 14 de noviembre, en presencia del Inspector del Trabajo, de la comuna de Puente Alto, don Manuel Araya O., se efectuó la renovación de la directiva del Sindicato Profesional de la Construcción, por el período 1952-53; presidente, Abel Jiménez Guzmán; secretario, Oscar Flores Calderón; tesorero, Juan Contreras González; directores, Francisco Retamales Aedo y Ernesto Flores Calderón. Se hace la presente publicación conforme a la ley. 25-N.

EN LA elección para el cambio de la directiva período 1952-1953, realizada los días 19, 20 y 21 de noviembre, del Sindicato Profesional de Empleados de Hoteles y Ramos Similares, ante el Inspector del Trabajo, señor Martín Haquin, ha sido elegida la mesa directiva, quedando constituido el directorio de la siguiente manera: Pedro Rojas, presidente; Miguel Bustos, secretario; José Sandoval, tesorero; Miguel Fuentes y Servando Miranda, directores. Se hace la presente publicación para los fines legales correspondientes.— El secretario. 25-N.

36.—OCUPACIONES BUSCADAS.

SE OFRECE señora para costura a máquina. Carmen N.o 1757, señora Irma. 25-N

ME OFREZCO como cuidador o persona de confianza para un fundo en el campo. Soy persona seria, buenos informes. Víctor Briseba M., calle Bulnes 1049.

37.—OCUPACIONES OFRECIDAS.

NECESITO overlista, llamar fono 92712. 24-N.

MUEBLISTA competente y oficial mueblista, con herramientas, necesito. Trabajo permanente. Estados Unidos 291. 24-N.

NECESITO mueblista y oficial adelantado con o sin herramientas. Rivera 1463. 25-N.

NECESITO costurera recomendada, muy competente en modas para señoras. Compañía 2211, 4.o piso, Dpto. B. 24-N.

39.—PERSONAS BUSCADAS.

SE NECESITA con urgencia conocer el paradero de las siguientes personas de nacionalidad peruana: señor Roberto Fernández Torribia Ribera de Fernández o Teresa Fernández. Dirigirse a Edmundo Tejeda. Agustinas 2158, teléfono 87153. 25-N.

40.—PRESTAMOS, DINERO INVERSIONES.

ANTICIPAMOS dinero gastos, cobrar rápidamente cheques, letras cualquier ciudad, país. Abogado. Ahumada 131. Of. 912. Edificio Waldorf. 16-D

43.—PROPIEDADES VENDEN.

380.000, POR este avalúo, vende flamante propiedad desocupada, todo servicio, excelente locomoción, puerta, diariamente, dueño, sin Cartas, Conferencia 1110, fono 92823. 25-N

450 MIL véndese fundo, 190 cuadras, 20 Kms. Curepto, 42 Kms. Talca, gran porvenir para plantación pinos. Explotación carbón. Cultivos lentejas, trigos. 200 mil contado, saldo facilidades. A. P. 1 Norte 1249, Talca. 24-N.

47.—RESIDENCIALES, PENSIONES.

PIEZAS, pensión mesa. Recibo pasajeros. Huérfanos 1393. 13-D.

49.—SASTRERIAS.

CASIMIRES nacionales desde 295 pesos metro; importados, desde 510 pesos. Depósito directo de fábricas. Casa Salazar, Alameda Bernardo O'Higgins 2783; esquina Libertad. 2-D

SASTRERIA Salazar; Caballeros niños; extenso surtido, corte elegante. Precios incompetibles. Alameda Bernardo O'Higgins 2783, esquina Libertad. 3_D.

RODRIGUEZ "su sastre". Hechuras finas. Materiales solamente primera. Trajes sastre. Géneros nacionales, importados. Seriedad. Puntualidad. Facilidades. Catedral 2810. Teléfono 95782. H|A.

CASIMIRES importados llegaron, a precios rebajados. Casa Salazar, Alameda Bernardo O'Higgins 2783, esquina Libertad. 3-D.

GUENDELMAN, sastre hechuras finas. Créditos, San Diego 852, edificio Teatro Cuauhtémoc. 3-D

52.a.—VIAJES, TURISMO, VERANEO.

¡¡VERANEANTES!! "Colchonería Francesa", refacciona colchones domicilio. San Diego 9, fono 86259. 28-N.

53.—JUDICIALES.

REMATE.— ANTE CUARTO JUZGADO Civil de Mayor Cuantía, el 10 de diciembre próximo, a las 10 horas, se rematará propiedad ubicada en Coronel Santiago 101, comuna Ñuñoa. Mínimo subasta, $ 3.010.000. Garantía, 10 o|o. Vale vista orden Juzgado. Demás bases, juicio "Reichberg con Albornoz" y otros. Rol 111.746.— Secretario. 26-N.

QUIEBRA.— JOSE MIGUEL VENEGAS Ramos. (Su sucesión).— Cuarto Juzgado Civil Mayor Cuantía, resolución 19 del mes en curso, proveyendo solicitud fallidos formulan proposiciones convenio, el Juzgado cita a reunión acreedores objeto deliberar convenio, para audiencia nueve diciembre próximo, diez horas. En consecuencia, notifico acreedores esta quiebra, audiencia 11 diciembre 1952, 10 horas, objeto deliberar proposiciones convenio de fallidos.— Puyó, secretario. 25-N.

QUIEBRA JOSE POSADAS Galardo.— Segundo Juzgado Civil.— Nómina de los créditos y preferencias reconocidos que se presentan al juicio en conformidad a lo establecido en el Art. 113 de la ley N.o 4.558. Créditos valistas reconocidos: Stefan Cohn Glasser, 13.227,50 pesos; Williamson Balfour y Cía. S. A., 3.439,80 pesos; total 23.697,30 pesos. Créditos valistas impugnados: Guillermo Arroyo Toro, 167.134,70 pesos. Créditos preferentes reconocidos: no hubo. Créditos preferentes impugnados: No hubo. Santiago, 18 de noviembre de 1952. 26-N.

NIEVES PEÑA DE GONZALEZ, martillero, rematará 29 noviembre, 10.30 horas, San Martín 148: máquina Singer, amoblado comedor, muebles varios, radio, juicio Caja Propietarios Chile con Téller, ordenado Quinto Juzgado Mayor Cuantía. 26-N

SEGUNDO JUZGADO CIVIL, CITA a parientes de José Saa Porras, Graciela Urtubia Vergara y Jorge Arturo Colina Carpa, a fin deliberar acerca adopción que pretenden hacer los dos primeros al último, a audiencia del 27 actual, 10 horas.— Secretario. 26-N.

53.—JUDICIALES.

REMATE. — ORDEN SEGUNDO Juzgado de Menor Cuantía, juicio Sijo con Pizarro, rematará, miércoles 26 de noviembre, a las 3.30 P. M., en Catedral 1292, objetos: 1 marquesa sin sommier, 1 velador.— Guillermo Santa Cruz M., martillero. 26-N.

NIEVES PEÑA DE GONZALEZ, martillero, rematará 29 noviembre, 10.30 horas, San Martín 148: amoblado hall, mesa, juicio Güendelman con Herrera, ordenado Cuarto Juzgado Menor Cuantía. 26-N.

NIEVES PEÑA DE GONZALEZ, martillero, rematará 29 noviembre, 10.30 horas, San Martín 148: triciclo, 3 cocinas parafina nuevas, juicio Editorial Erclila con Gac, ordenado Tercer Juzgado Menor Cuantía. 26-N.

REMATE. — 13 DICIEMBRE PROximo, once horas, ante Segundo Juzgado Civil Mayor Cuantía, Santiago, rematase lote tres del fundo "La Ruca", de 7.000 hectáreas, ubicado comuna Yelcho, departamento Quinchao. Mínimum $ 1.700.000, pagaderos $ 500.000 al contado, saldo tres cuotas a 6, 12 y 18 meses. Boleta 10 o|o. Bases, antecedentes, Secretaría Juzgado, juicio Caja Nacional de Ahorros con Sandalio Sórques Oberreuter, Ejecutivo. Notificación.— El secretario. 24-N.

CUARTO JUZGADO CIVIL CONcedió posesión efectiva herencia intestada de don Héctor Arón González Moreira, a don Juan González Ortega. Tramítase arreglo artículos 40, siguientes ley 5.427. — Puyó. 24-N.

NOTIFICACION. — RESOLUCION Primer Juzgado Civil, Mayor Cuantía, once noviembre actual, expediente 8.492, caratulado: "Aldana con Echeverría", ordenóse citar acreedores hipotecarios: Sara Godoy Pérez, Eraclio Echeverría Osorio, Inés Del Santo viuda de Bozzo, Otilia Godoy Zamora, Felipe Carrara Costa y Guillermo Echeverría Osorio; cumpliendo exigencias artículo 2.428 Código Civil y 692 Código Procedimiento Civil, para subasta propiedad, ubicada calle Grajales 2487, a efectuarse diez diciembre próximo, diez horas.— Secretario. 26-N.

SEGUNDO JUZGADO CIVIL CONcedió, con beneficio inventario, posesión efectiva herencia intestada de Elena Bate Potts, a hijos legítimos, Carlos, María Elena, Luisa Eugenia y María Ana de la Vega Bate.— Secretario. 26-N.

QUIEBRA HUMBERTO CALDERON. —Segundo Juzgado Civil.— En solicitud del fallido, en que pide el sobreseimiento definitivo de su quiebra, por haberse cancelado todos los créditos en capital, intereses y costas. Juzgado proveyó: "Santiago, veintidós de noviembre de 1952, publíquese.— Olate.— Perazzello".— Secretario. 26-N.

QUIEBRA JUAN B. MUSOZ DE Armo.— Segundo Juzgado Civil. Por resolución de 24 de agosto de 1951, fíjase como fecha cesación pagos fallido el 23 de enero de 1950. —El secretario. 26-N.

CITACION A COMPARENDO. — En la causa civil N.o 19.378, sobre constitución de Junta de Vigilancia del estero Menéndez, Bauco o Bulutac, seguida ante el Juzgado de Letras de San Carlos por don Nolasco Guilodian Jarpa, se ha ordenado citar a los interesados para la continuación del comparendo, a la audiencia del día 3 de diciembre próximo, a las diez horas, y publicar por avisos dicha citación.— San Carlos, 13 de noviembre de 1952 — El secretario. 24-N.

QUINTO JUZGADO CIVIL CONcedió posesión efectiva herencia intestada de José Jerez Lara a hermana María Encarnación Jerez Lara.— Secretario. 25-N.

NIEVES PEÑA DE GONZALEZ, martillero, rematará 29 noviembre, 10.30 horas, San Martín 148: radio Gianini, juicio Goldstein con Torres, ordenado Cuarto Juzgado Menor Cuantía. 26-N.

ANTE QUINTO JUZGADO CIVIL Mayor Cuantía, Santiago, en quiebra Joaquín Iriarte, a fs. 60, se presentaron Santiago Soler Alba, por la Sociedad Indupan y Cía., único verificante en la quiebra, y Joaquín Iriarte Aguerrebere, solicitando de conformidad a lo dispuesto en el inciso 1.o del Art. 138 de la Ley de Quiebras, el sobreseimiento definitivo del fallido, señor Joaquín Iriarte Aguerrebere.— El secretario. 25-N.

MORGAN
AUTOS
CHEVROLET, Fleetline 1951
DODGE, Kingsway 1951
CHEVROLET, Styleline 1952
PLYMOUTH, Custom 1950
NASH, Ambassador 1950
OLDSMOBILE, Holiday 1951
ALFA ROMEO, Convertible 1950
FORD, cuatro puertas 1947
HUMBER HILLMAN 1948
PONTIAC, cuatro puertas 1941
PACKARD, cuatro puertas 1941
OPEL OLIMPIA 1940
HUDSON, cuatro puertas 1950
CADILLAC cuatro puertas 1948
NASH, cuatro puertas 1941
VAUXHALL, "10" 1947
6, 10, 15 MESES PLAZO
A SOLA FIRMA
Compramos y pagamos más, por autos en buen estado
102 NATANIEL 102
ESQ. ALONSO OVALLE

GUIA PROFESIONAL

ABOGADOS

LAURA MULLER
Rectificaciones, partidas, divorcios.
Atención preferente provincias. Teatinos 248, oficina 30. 30-XI

AIDA SEPULVEDA
Asuntos y juicios civiles, comerciales, criminales, del trabajo, de menores. Cobranza cheques, letras. Atención provincias. Compañía 1291, oficina 408, teléfono 63137. 30-XI

ROBERTO SANHUEZA GANGAS
Nulidades de matrimonio, divorcios, particiones. Mac Iver 142, Of. 211, Tel. 37740. O.

FELICITAS KLIMPEL ALVARADO
Abogado. Bandera 465; oficina 803. Horas: 10 a 1 y 17 a 19 horas. 8|O.

LETRAS — CHEQUES
Cobramos. Asuntos comerciales.
ESTUDIO ABOGADO
FRANKLIN SOLAR
Ahumada 312, oficina 419, teléfono 84932. H|A.

ALFREDO ILABACA LEON
Abogado
Alegatos, Particiones. Serrano 245. 21-XII

JUAN TESCHE
Abogado.
Especialmente asuntos y juicios matrimoniales, posesiones efectivas, herencias, tramitaciones en Cajas. Bandera 465, Of. 604. 11-12.30 horas. 13_XII

ELIAS NEGHME RODRIGUEZ
Abogado.
Estado 35.— Oficina 45, teléfono 88387. 21-XII

MEDICOS

DR. N. SAINZ RECIO
Medicina General. Rayos X. Nebulizaciones. San Antonio 427, 7.o piso. Oficina 715. Fono 35806. Hora solicitada. 6-XII

M. WAISSBLUTH
Corazón. Pulmón. Estómago. Hígado. Rayos X, Serrano 140. Fono 64177. 8-XII

CLINICA BERMAN
Médicos, dentistas, practicantes. Medicina, cirugía, ginecología, pediatría, piel, venereas, ojos, oídos-nariz, garganta. Rayos X, ultratermia, ultravioleta. Sólux, nebulizaciones. Victoria 1094, esquina San Diego. Teléfono 33000 O.

DR. CAÑAS
Alergias, Asma, Rinitis, Urticaria, Eczemas. Carmen 785, 35631.

DRA LUISA PACHECO FIZARRO
Médico-Cirujano.
Señoras y niños. Consultas de 4 a 6.30. Nataniel 475. Fono 86762. 8|O.

DR. DESIDERIO GROSS
Atiende exclusivamente enfermos del corazón. Providencia 309. Fono 491402. Consultas de 2 a 6 P. M 12-1-53

DR. GORGEWSKY
Rayos X
Estómago, hígado, broncopulmonares, diabetes, Almirante Barroso 57. Dé 2 a 5 2-III-53

ROGER LAMAS
Piel-Venéreas.
Puente 776 — 2 1/2-3 1/2. Teléfono 85080. 30-XI

MEDICOS

DR. MARIN VIVADO
Ano, recto, hemorroides, várices. Teatinos 630, 7.o piso, departamento 73, fono 61910. 4 a 6 30-XI

DR. EGIDIO GUTIERREZ
Vías urinarias-venéreas.
Presidente Ríos 33, oficina 22. (Alameda entre San Francisco y Santa Rosa). 4 1/2-6 1/2. 37981. 24-XII

ABDELKARIM DAVIS
Señoras.
Ginecología. Sexología. Psiconeurosis. Consultas 3-7. Huérfanos 2084. 28-XI

DR. ERNANI PARODI
Piel-Venéreas.
Serrano 333 — Teléfono 89693. 3_XII

DR. RAUL GALLEGUILLOS ROJAS
Rayos X
Aparato digestivo. Hígado, corazón, pulmón. Consultas: 5-8. Nataniel 457, teléfono 80691. O.

DR. IGNACIO GONZALEZ DIAZ
Enfermedades de la piel
(Adultos y niños)
Corregidor Zañartu 016 Of. 21. (por Esmeralda entre San Antonio y Mac Iver). Consultas 14.30 a 16 horas. Teléfonos 37723-494100. O.

DR. HERNAN DEL PINO
Enfermedades de niños
Rayos X. Agustinas 1269, 4.o piso. Fono 82222; de 11 a 1 de la tarde. Domicilio: Fono 41133. 8|T.

DR. MANUEL MUÑOZ VALENZUELA
Enfermedades de niños. Huelén N.o 290. Providencia. 8|O.

DR. CLAUDIO COSTA REGRESO
Cardiología. Electrocardiograma. Rayos X. Horario: 3 a 5. Teatinos 350, 3.o piso, departamento 1. Fono 31813. 8|O.

GONDOS

Huesos, articulaciones, fracturas, reuma. Defectos caderas pies. Phillips 16, 32251. H|A.

DR. WORTZMAN
Medicina interna. Reumatología. Rayos X. Agustinas 1269. Cuarto piso. Fono 82222. Horario: 15.30-17.30. 8|O.

THOMPSON SCHWARZENBERG.— Metabolismo, impotencia sexual, Señoras, glándulas, obesidad, bocio, delgadez, diabetes.— Merced 418-A. Fono 33788. 11-XII

PROF. GASTON RAMIREZ
Piel-Venéreas.
Carmen 703. 34848. 3-XII

MOSSER
Oídos, nariz, garganta.
Avda. Paraguay 462, depto. 3. 8-7., fono 31609. 30-XI

ISIDRO MARTINEZ
Ano, Recto, Colón.
Plaza Bulnes 86, Depto. 76. 66961-93429. 25-XII

CONSULTORIO ECONOMICO
Hernias, Várices, Hemorroides, sin operación. Rayos X. Impotencia, Cáncer, Alcoholismo. 84952, Morandé 543. 29-XII

MEDICOS OCULISTAS

AMENABAR OSSA
Enfermedades ojos. 9.30-6.
AMENABAR PRIETO
6-7. [illegible] 973. Oficina 531. 82793. 30-XI

MARCELO ZIMEND
Oculista.
Horas: 4-6. Huérfanos 757, Of. 510. Fono 37298. 4-I

DR. ARAYA COSTA
Avda. Bulnes 139, 7.o piso, Of. 79. 4-8 P. M. 67945-68358. 14-XII

DENTISTAS

DR. ALFREDO MUÑOZ LOBOS
Cirujano- Dentista.
Prótesis. Cirugía.
Compañía 1852, fono 85779. 21-XII

JOAQUIN PRIETO SEVERIN
Cirujano Dentista
Cirugía - Prótesis
Horas de atención de 2 P. M. a 8 P. M. Serrano 419. Tel. 62992. H|A.

CLINICA DENTAL
Dentaduras artificiales inmediatas. Reparaciones. Cirugía. Lunes, martes, jueves: 10-12, 3-8. San Antonio 427, séptimo piso. Oficina 711. Fono 37838. H|A.

DENTISTA GONZALEZ
Pida su consulta, fono 67378, incluso sábado. Dentaduras artificiales, extracciones. Pasaje A. Edwards 29, entrepiso, 111. Entrada Huérfanos 1011. H|A

DENTISTA A. RODRIGUEZ
Prótesis inmediatas, coronas fundas de porcelana, rápidas en la ejecución. Fono 67378. Pasaje Agustín Edwards 29, entrepiso 111, entrada por Ahumada 312 H|A.

MARTA ULLOA
Pedicure titulada.
Estado 225, fono 33267. 30-XI

MECANICOS DENTALES

HORST BUSSENIUS
Horario: 8-6, sábados, festivos: 8-12. Ranqagua 070, fono 62644. 8-XII

DENTADURAS ROTAS
Repara en una hora, dientes quebrados, reemplaza en 30 minutos.
Laboratorio Dental "RAPIDO"
PASAJE MATTE N.o 51
Segundo piso — Oficina 222, pedidos de provincias se despachan en el mismo día. H|A.

REPARACIONES rápidas. Puente 681, de 3 a 7. 30-XI

KINESIOLOGOS

IRMA VESTA R.
Gimnasia médica, masaje, reeducación. Guayaquil 45, 2.o piso, fono 35819 C

MATRONAS

SARA SAN MARTIN
Trasladóse San Francisco 38. Teléfono 34991. 30-XI

SEÑORA PHERINY
Atiende enfermas provincia. Lord Cochrane 95. 30-XI

MATRONAS

MATERNIDAD "LUISA KAPLAN"
Partos sin dolor. Consultas de 2 a 4. Arturo Prat 139. Teléfono 83128 C.

AZUCENA NAVEAS
Diagnósticos. Embarazos. Casos urgentes. Arauco 1070-B. (Altura San Diego 2000). 20-XII

CARMELA TORO
Matucana 640. Fono 92206.

SEÑORA MORAL
Regresó de Estados Unidos. Embarazos. Casos urgentes. Últimos adelantos. Avenida Santa María 435, Dpto. 311. Teléfono 38738. 9-XII

ANA MORA
Especialidad primerizas.
Atención permanente. Consultas gratis. San Diego 267. 3-XII

FILOMENA YEVENES
Atención permanente. Precios módicos. San Ignacio 340. 3_XII

SEÑORA CARMONA
Santa Rosa 203 — 37662. 1.o-XII

MATERNIDAD ZAVALA
A. Prat 1722, Fono 51056. Es jefe ginecología Hospital Barros Luco. Diagnóstico precoz del embarazo. Pensionado desde $ 2.000. 13-XII

SEÑORA REYES
Casos urgentes. Partos. Consultas gratuitas, trasladóse Chacabuco 445, entre Catedral-Compañía, teléfono 96407. 6-XII

GERALDINA CARRASCO
Embarazos, casos urgentes. Arturo Prat 1692, departamento H. 30-XI

TERESA SANTANDER
Salvador Sanfuentes 2141, frente a Brasil. Fono 65858 18-XII

BRUNILDA DE LUCO
Atención permanente. Arturo Prat 1285, Dpto. D. Pedir hora a fono 50769. 13-XII

BLANCA FISHER
Nataniel 182 — 87464. 4-XII

PRACTICANTES

LUIS ALDUNATE
Practicante-Masajista
Previa indicación médica, curaciones vías urinarias, inyecciones, etc. Se toman exámenes para "Laboratorio Koch". Atención 9-20 horas, festivos 10-12. Teatinos 248 — 60828, lado Hotel Carrera.

REYES
Tratamientos.
A. Prat 783. Teléfono 66532. 8-I-53

MASAJISTAS

LUIS MUGA
Masajista titulado. Bandera 883. Depto. 902. Fono 81265. C.

PEDICUROS

OPTICOS

OPTICA M. MELLER
Huérfanos 636.
Despachamos recetas médicos-oculistas. Repuestos. H|A.

ENFERMERAS

PROSPERINA FLORES
Enfermera titulada. San Cristóbal 815. 31-XII

S. SACK. FIERRO NACIONAL REDONDO CUADRADO PLANO SAN PABLO 1179 MORANDE 817 MACKENNA 1648

OPTICA RODOLFO AGUSTINAS 1086 esquina Bandera Fono 88075 — Casilla 3898 ESPECIALIDAD RECETAS de médicos oculistas

PROPUESTAS PUBLICAS

CONCESION FAENAS DE MATANZA DE GANADO Y DEMAS DERIVADAS PARA LA COMUNA DE LA GRANJA

Pídense propuestas públicas para otorgar la concesión de la faena de matanza de ganado y demás derivadas de ellas, en el futuro Matadero Municipal, de acuerdo con las bases aprobadas por la Corporación. Los interesados podrán imponerse de esas bases en la Secretaría de la I. Municipalidad de La Granja, diariamente de 9 a 13 horas.

El plazo de recepción de las solicitudes vence el día 16 de diciembre próximo a las 12 horas.

ROBERTO PHILLIPS REYES, Alcalde.

EDUARDO TASTETS ARANDA, Secretario.

Aviso importante! SASTRERIA Y CAMISERIA OFRECE HECHURAS DE PRIMERA a $ 1.800 Athos
Además, confecciones y medidas finas a precios nunca vistos. Concedemos
CREDITOS
a 16, 18 y 20 meses plazo. Sábado, abierto todo el día.
MERCED 750

ULTIMA PAGINA DE ESTA EDICION
Edición de 26 páginas. — Precio: $ 4.—

LA NACION

LUNES 24 DE NOVIEMBRE DE 1952
SANTIAGO DE CHILE

53 —JUDICIALES.

QUIEBRA FULVIO ALBERTONI M. — Quinto Juzgado Civil. Por resolución de 20 de noviembre de 1952, tórose por agregado a estos autos ampliación del inventario confeccionado por el Síndico.—El secretario. 25-N.

NOTIFICACION. — EXPEDIENTE 14999. Primer Juzgado Civil Mayor Cuantía: Cubillos, Raúl, con Sucesión Clara Arenas. Nombramiento partidor. Solicitud Raúl Cubillos Arenas, empleado, domiciliado Malpú, sin número, dice que según documento acompañado, en julio 1940, falleció esta ciudad, su madre, doña Clara Arenas viuda de Cubillos, bajo imperio testamento 9 octubre 1939, ante Echeverría Vial, dejando como herederos a hijos legítimos Tulio, Rafael, Romeo, Blanca Mila, Yolanda y compareciente, Raúl Cubillos Arenas. Objeto proceder partición bienes causante, solicita designación día y hora, para comparendo objeto nombrar partidor esos bienes, citándose a interesados que son: Tulio Cubillos Arenas, empleado, domiciliado Huerto 19, Huertos Obreros José Maza; Romeo Cubillos Arenas, contador, Armando Jaramillo 260; Blanca Mila Cubillos Arenas, labores sexo, representada por cónyuge, don Oscar Cabello, empleado, domiciliados Ahumada 47, 2.o piso; Yolanda Cubillos Arenas, labores sexo, Vicuña Mackenna 570, representada por marido, Pedro Bion del Flores, empleado, mismo domicilio, y Rafael Cubillos Arenas, fallecido, que fué casado, dejando varios hijos, cuyos domicilios y profesiones desconócedse. Concluye pidiendo se cite a interesados comparendo objeto nombrar partidor fin indicado. Primer otrosí, como Rafael Cubillos Arenas falleció, desconociéndose individualización, profesión y residencia sus herederos, y atención numerosos interesados deben citarse, piden notificación avisos extractados, conforme artículo 54, del Código Procedimiento Civil; segundo otrosí, designa abogado patrocinante dándole poder, don Jorge Solís de Ovando. — R. Cubillos, Santiago, 28 octubre 1952. Al primer Juzgado.— Luis Baquedano.— A. Muñoz, Santiago, quince de noviembre de 1952. A lo principal, como se solicita y designase para el comparendo la audiencia del cinco de diciembre próximo, a las diez horas; al primer otrosí, teniendo presente que por su número, la notificación de los demandados se dificulta considerablemente, y de acuerdo con el artículo 54; del Código de Procedimiento Civil, ha lugar a la notificación en la forma solicitada, debiendo hacerse por medio de tres publicaciones en los diarios "La Nación" y "El Debate", sin perjuicio de la correspondiente en el "Diario Oficial". Al segundo otrosí, téngase presente. — Papel de $ 4.— N.o 14.999.— I. Bórquez M.— C. Acuña, secretario. Notifico todo lo anterior a herederos ya individualizados, y a los herederos de Rafael Cubillos Arenas, o quienes sus derechos representen. — Secretario. 24-N.

53.—JUDICIALES.

SOLICITUD DE CONCESION DE merced de agua para fuerza motriz. — Señor Intendente: Pablo Kaulen K., Marta Westermeyer de Kaulen, Rodolfo Kaulen K., y Teresa Westermeyer de Kaulen, domiciliados en fundo Los Robles, departamento y comuna de Temuco, provincia de Cautín; por sí mismos, vienen en solicitar una merced de agua para usos industriales, domésticos y riego de 3 Has. de terrenos de hortaliza y frutales, del estero Colhueco. Esta corriente nace dentro del mismo predio, y continúa por otras propiedades siempre dentro del departamento y comuna de Temuco. La cantidad de agua que solicitamos es de quinientos (500) litros por segundo. La fuerza que se desea desarrollar es de diez (10) caballos, que se ocuparán en generar fuerza eléctrica y en mover maquinarias del taller mecánico del fundo, seleccionadora de semillas, chancadora de granos para alimentación de ganado y maquinaria elavoradora de maderas. La ubicación de la bocatoma es al lado sur de un tranque de 3 mts. de alto y 30 mts. de ancho que existe en el estero Colhueco dentro de nuestro fundo Los Robles, exactamente, 300 mts. al oriente del camino Vilcún al sur, y 400 mts. al sur del camino a Meto. Las aguas se restituirán al estero Colhueco, 300 mts aguas abajo de la bocatoma, siempre dentro de nuestro predio. El desnivel que se proyecta utilizar es de 7 mts. No existen en la actualidad mercedes de agua concedidas en este estero, en cambio tenemos el usufructo de esta merced desde 1941, fecha en que hicimos el tranque e instalamos una rueda hidráulica que ahora queremos ampliar. La merced solicitada, es de ejercicio permanente. Con el mérito de los antecedentes expuestos y previas las publicaciones legales de rigor y transcurso de los plazos pertinentes, rogamos a Usía, tenga a bien concedernos la merced de agua que dejamos solicitada.— Dios guarde a Usía. — Al señor Intendente de la provincia de Cautín.— Temuco. — K-1-4-5.— Temuco, 13 de noviembre de 1952.— Se presentó en la secretaría de esta Intendencia hoy, a las 11 A. M. — Antonio Díaz S., secretario subrogante.— Temuco, 13 de noviembre de 1952.— N.o 1.856.— Háganse las publicaciones de rigor, conforme a la ley, por cuenta del interesado en "El Sur", de Temuco y en "La Nación", de Santiago, e ingrésese en el Libro de Mercedes de Agua, de esta Intendencia. — Remítase copia a la Junta de Vigilancia. — Anótese. — Clemente Merino P., Intendente subrogante — Antonio Díaz S., secretario subrogante. 25-N.

REMATE.— ORDEN CUARTO JUZgado de Menor Cuantía, juicio Fernández con Aguilar, remataré miércoles 26 de noviembre, a las 3.30 P. M., en Catedral 1262. Objetos: 1 biblera, 1 buffet, 1 mesa, 3 sillas.— Guillermo Santa Cruz B., martillero. 24-N.

DICK TRACY

Por Chester Gould

53.—JUDICIALES.

MERCED DE AGUA PARA REGAdío.— Joaquín Cerveró Barros, carnet de identidad N.o 7446, de Santiago, chileno, casado, agricultor, domiciliado en Santiago, calle Huérfanos N.o 521, propietario del fundo Manitagua, viene en solicitar a S. E. el Presidente de la República se sirva tener a bien otorgarle merced de agua para regadío, captando las aguas en el estero Quintero, ubicado en la comuna de Quintero, departamento de Quillota, provincia de Valparaíso. La cantidad de agua solicitada es de ciento cuarenta litros (140 lts.), por segundo y la ubicación precisa de la captación es 200 metros al oeste del camino de Concón a Quintero, a la altura del Km. 8.500; siendo la extensión de terrenos a regar de ciento cuarenta hectáreas (140 Has.): 80 de migajón y 40 arcillo-arenoso. Incluyo: a) copia escritura pública; b) plano de situación de las obras proyectadas y de los terrenos a regar; c) memoria explicativa con las características de las obras proyectadas; d) presupuesto aproximado del valor de las obras, y e) comprobante de ingreso N.o 1.167, de la Tesorería Comunal de Quintero por $ 70, de fecha de noviembre de 1952.— Es gracia Excmo. señor.— (Fdo.): Joaquín Cerveró Barros.— Gobernación de Quillota.— Quillota, 17 de noviembre de 1952.— N.o 296.— Autorízase la publicación de la merced de agua presentada por don Joaquín Cerveró Barros en el periódico "El Diario", de Quillota, en el diario "La Estrella", de Valparaíso y el diario "La Nación", de Santiago, a fin de darle posteriormente la tramitación correspondiente. Las publicaciones en referencia serán de cuenta del interesado.— Anótese.— Manuel Morales Torres, gobernador.— Armando Venegas Orellana, secretario.

QUIEBRA JORGE VELA — SEGUNdo Juzgado Civil. Por resolución de 20 de octubre de 1952, fíjose como fecha cesación pagos fallido el 1.o de diciembre de 1949.— El secretario. 24-N.

53.—JUDICIALES.

RESOLUCION PRIMER JUZGADO Civil Mayor Cuantía concedió posesión efectiva herencia testada quedada fallecimiento don Alejo Rubio Cabrera a herederos testamentario e hijos legítimos, Pedro Pablo y María Luisa Rubio Rodríguez, y doña Paulina Rodríguez, sin perjuicio sus derechos como cónyuge sobreviviente. Inventario solemne bienes causante practicará secretaría Juzgado, Bandera 342, veinticinco actual, once horas. — Secretario. 24-N.

QUIEBRA ANGEL VICTORIO BERtero Canessa.— Por resolución de 25 de octubre de 1952, del Cuarto Juzgado Civil de Mayor Cuantía de Santiago, fué declarado en quiebra el comerciante don Angel Victorio Bertero Canessa, domiciliado en Lonquén, Isla de Maipo, Gálvez s|n. frente al 236. Las personas que tengan bienes o papeles pertenecientes al fallido deben entregarlos dentro de tercero día, al Síndico de Santiago, bajo pena de ser tenidos por encubridores o cómplices de la quiebra. Adviértese al público que no debe hacer pagos ni entregas de mercaderías al fallido, so pena de nulidad de los mismos. Los acreedores residentes en Chile deben verificar sus créditos y preferencias dentro de treinta días, bajo apercibimiento legal. Las notificaciones por avisos se harán en LA NACION. — El Secretario. 25-N.

SEGUNDO JUZGADO CIVIL CONcedió posesión efectiva herencia intestada de Segundo Hipólito Saavedra Cárdenas a hijo legítimo Jorge Hipólito Saavedra Yáñez, sin perjuicio derechos cónyuge sobreviviente, Teresa Martina Yáñez. Practicaré Secretaría Juzgado 26 actual, 11 horas, inventario solemne.— Secretario. 24-N.

VERIFICACION QUIEBRA KAID, Antonio. — Quinto Juzgado Civil de Mayor Cuantía, Alejandro Espinosa verificó extraordinariamente crédito por $ 37.980. Juzgado proveyó: téngase presente.— Secretario. 24-N.

53.—JUDICIALES.

CITASE A COMPARENDO ANTE Cuarto Juzgado Civil Mayor Cuantía, el 25 actual, 10 horas, a parientes menores Mario Ricardo y Elsa Norma Pozo López, a fin deliberar sobre nombramiento curador general.— Puyó. 24-N.

TERCER JUZGADO CIVIL. — Cítase parientes, adoptantes y adoptado, Sr. Defensor, audiencia 26 del presente, once horas, objeto deliberar adopción menor Daniel Cornejo Pino, padres Cornejo Vargas, Felipe, y cónyuge, Rosa Muñoz Tudela. 24-N.

CUARTO JUZGADO CIVIL. Concedió posesión efectiva herencia intestada de doña Inés Leiva Navarro, a Ernesto, Eduardo, Juan Ricardo, Carlos Héctor y Olga Yolanda Vidal Leiva; sin perjuicios derechos cónyuge sobreviviente, don Ernesto Vidal Villablanca. 24-N.

TERCER JUZGADO CIVIL. — Audiencia 24 presente, diecisés horas, practicaré inventario solemne bienes doña María Inés Fernández Reyna viuda de Lionc, declarada en interdicción causa demencia. Autos N.o 78.317. 24-N.

REMATE. — ORDEN SEGUNDO Juzgado de Menor Cuantía, juicio Sanhueza con Ros, remataré miércoles 26 de noviembre, a las 3,30 P. M., en Catedral 1292, objetos: 1 mesa comedor, 6 sillas, 1 velador, 1 cómoda.— Guillermo Santa Cruz B., martillero. 24-N.

MANIEU, GASTON, PROPOSICIOnes convenio. — Primer Juzgado Civil. Solicitud deudor pidiendo aprobación convenio por no haberse impugnado. Juzgado proveyó. Santiago, noviembre veintiuno de 1952. Vistos: con el mérito de autos, certificado precedente y visto lo dispuesto en el artículo 157 de la ley 4.558, se declaran aprobadas las modificaciones al convenio propuesto por don Gastón Manieu. Notifíquese esta resolución como lo ordena la ley.— I. Bórquez. — C. Acuña.— Secretario. 25-N.

53.—JUDICIALES.

QUIEBRA FLORENCIO TORRES A. — Por resolución de 4 de noviembre de 1952, del Quinto Juzgado Civil de Mayor Cuantía de Santiago, fué declarado en quiebra don Florencio Torres A., comerciante, domiciliado en Diez de Julio N.o 442, de esta ciudad. Las personas que tengan bienes o papeles pertenecientes al fallido deben entregarlos dentro de tercero día, al Síndico de Santiago, bajo pena de ser tenidos por encubridores o cómplices de la quiebra. Adviértese al público que no debe hacer pagos ni entregas de mercaderías al fallido, so pena de nulidad de los mismos. Los acreedores residentes en Chile deben verificar sus créditos y preferencias dentro de treinta días, bajo apercibimiento legal. Las notificaciones por avisos se harán en "La Nación".— El secretario. 24-N.

QUINTO JUZGADO CIVIL MAYOR Cuantía, Santiago, por resolución de fecha diecinueve de noviembre actual, decretó en interdicción provisoria a doña Ana Villegas Olivares, sin profesión, domiciliada en el Manicomio Nacional, no tiene la libre administración de sus bienes.— Secretario. 25-N.

53.—JUDICIALES.

SOLICITUD DE CONCESION DE merced de agua para regadío. — Señor Intendente: Pablo Kaulen K., Marta Westermeyer de Kaulen, Rodolfo Kaulen K. y Teresa Westermeyer de Kaulen, domiciliados en fundo Los Robles, departamento y comuna de Temuco, provincia de Cautín; por sí mismos, vienen en solicitar una merced de agua para regadío de aproximadamente trescientas (300) hectáreas de terrenos de trumao ligeros, del estero Puello. Esta corriente nace dentro del departamento y comuna de Temuco. La cantidad de agua que solicitamos, es de mil quinientos (1.500) litros por segundo, con el carácter de permanente. La ubicación de la bocatoma es en el potrero "La invernada", a mil cuatrocientos (1.400) metros aguas arriba del puente "Largo" sobre el estero "Puello", tal como se indica en el croquis adjunto. Esta bocatoma queda a cuatro mil (4.000) metros aproximadamente al oriente del camino al sur de Vilcún, y mil doscientos (1.200) metros al sur del camino a "Meto", dentro de nuestro fundo "Los Robles". Los terrenos que se van a regar son parte del potrero "El Maitén", todo el potrero "El Maitén Chico", "Resaso Grande" y "Chico", potrero "Labrañia", potrero "Las Casas" y potrero "La Laguna". Esto totaliza las trescientas (300) hectáreas antes nombradas. Estos terrenos se encuentran ubicados en la comuna y departamento Temuco. No existen en la actualidad mercedes de agua concedidas en este estero. El total de aguas de derrame del riego volverán al "Estero Puello", dentro de nuestro predio. Con el mérito de los antecedentes expuestos, y previas las publicaciones de rigor y transcurso de los plazos pertinentes, rogamos a Usía, tenga a bien concedernos la merced de agua que dejamos solicitada.— Dios guarde a Usía.— Al señor Intendente de la provincia de Cautín.— Temuco.— K-1-4-5. — Temuco, 13 de noviembre de 1952. — Se presentó en la secretaría de esta Intendencia, hoy, a las 11 A. M. — Antonio Díaz S., secretario subrogante.— Temuco, 13 de noviembre de 1952.— N.o 1.885. — Háganse las publicaciones de rigor conforme a la ley por cuenta del interesado en "El Sur", de Temuco, y en "La Nación", de Santiago e ingrésese en el Libro de Mercedes de Agua de esta Intendencia. Remítase copia a la Junta de Vigilancia. — Anótese.— Clemente Merino P., Intendente subrogante.— Antonio Díaz S., secretario subrogante. 25-N.

53.—JUDICIALES.

NIEVES PERA DE martillero, remataré 10.30 horas, San Martín corola, mínimum $ 1.000 Riveros con Zenteno. Segundo Juzgado Menor.

BOMBAS.—

CUERPO DE BOMBEROS ta Normal. Segundo "Luis Dittmann".— De capitán, citase a la Compañía ejercicio para el martes 25 sente, a las 21.30 horas, de trabajo. Punto de Cuartel.— El secretario.

NOVENA COMPAÑIA. — Abnegación".— De orden director, cítase a la Compañía ción para los días lunes 24 coles 26 y viernes 28 del a las 19.15 horas, para del reglamento de la Compañía otros asuntos.— El secretario.

MAÑANA
De 9.30 a 12 y de 15 horas adelante
REMATE
DE
ALHAJAS, PIELES Y OBJETOS VARIOS
EN LA SUCURSAL DE LA
Caja de Crédito Popular
San Pablo N.o 1.060
Préstamos concedidos MARZO de 1952 y plazo dos en SEPTIEMBRE 1952, sobre ALHAJAS, PIELES Y OBJETOS VARIOS, por la SUCURSAL N.o 4 y prorrogados vencidos en MARZO de 1952 y vencidos en SEPTIEMBRE de 1952, sobre VARIOS. Por la SUCURSAL N.o 1 EXHIBICION HOY de 9.30 a 17 horas.
14.36 y 17 horas.

Sí... LAS MEJORES OPORTUNIDADES Comerciales

Argollas para novios
Casa Orsini
Nueva York 88 — Fono 60052

Artículos para niños

CUNAS plegables MIGUELINA
EL NIDO Ideal PARA SU GUAGUA
HUERFANOS 615
DESPACHO A PROVINCIAS

Fábrica "Silbertex"
Del fabricante al consumidor
San Diego 219 B - Reembolsos

AUTOS

Necesitamos comprar Autos
Está comprobado que pagamos más. No venda sin consultarnos.
CASA MORGAN
102 - Nataniel - 102
esquina Alonso Ovalle

BOTILLERIAS
BOTILLERIA SAN ANTONIO
Fono 50211
Abierto Sábados, Domingos y festivos. Reparto a domicilio.
SAN DIEGO 1959

CALZADO
Calzados para Damas
Hecho a mano y sobremedida
ANDRES RODRIGUEZ
UNION CENTRAL 1017
POR AHUMADA

ZAPATILLAS
¡OPORTUNIDADES!
LIQUIDACION DE
¡SALDOS!
LIRA 484

CAMBIOS, PASAJES Y TURISMO
Bruno Orsini
AHUMADA 131 — Oficina 804
80 pls — Fono

CASIMIRES Y GABARDINAS
Peinados y Sem. dos
Las mejores calidades
Ventas al público y a comerciantes. Precios excepcionales.
Fábrica: LIRA 1081

FAJAS
Casa CLARY
Atendida por su propia dueña
Modeladoras - Fajas Sostenes y Cinturones, Fajas abdominales para hombres, sobre medida. Pedidos contra reembolso
STO. DOMINGO 1034
OF. A - FONO 68096

FOTOGRAFIAS
Sus fotos en colores, blanco y negro. Fotocopias de dibujos, catálogos y clisés, mándelos hacer a Foto Studio "Chaskel".
HUERFANOS 757 - Local 7

LIBRERIAS
Cultura
Huérfanos 1179 - Fono 88830
"Editorial Pax"
Huérfanos 770 - Fono 30301
LIBRERIA MIRANDA
Especialidad en obras de Derecho - Leyes - Literatura, y útiles de escritorio.
Compañía 1095
ESQUINA BANDERA
TELEFONO 69374
Nascimento
San Antonio 240 - Fono 32062
Zamorano y Caperán
Compañía 1015 - Fonos 80726, 80727 y 80728

Materiales para Sastres y Modistas
CASA J. ARDITI
SAN ANTONIO 255
LOCAL 10
SOQUETES Y CALCETINES PARA NIÑOS
GRAN SURTIDO EN MATERIALES PARA SASTRES Y MODISTAS

MODAS
MODAS Rita
Vestidos Sport - Batas chaquetones - Trajes sastre - Blusas - Faldas
Créditos
RICOLETA 359
TELEFONO 74622

MUEBLES
Muebles de ocasión
$ 6.500.—
LIVING CHIPPENDALE
Sofá - 2 sillones
$ 11.000.—
COMEDOR NORMANDO
8 piezas
$ 18.800.—
DORMITORIO NORMANDO
Macizo - completo
MUEBLES SUELTOS
438 CARMEN 438
TELEFONO 391387

OPTICOS
MAXIMA CALIDAD Y PRECISION
OPTICA "LUZ"
ARTURO PRAT 146
Piso 2

PANTALONES
PANTALONES
MEDIDAS Y HECHURAS FINAS
DARIO
TECNICO ESPECIALISTA
SAN ANTONIO 431

RADIOS
DISTRIBUIDORA DE RELOJES Y RADIOS LTDA.
RADIOS SIN PIE
PASAJE A. EDWARDS 29 OF. 124
ENTRANDO POR AHUMADA 312

PAPELERIAS
Papelería Central
Nueva York 63 - Fono 60083
Papeles para habitaciones, maletas y vidrios.
Despachos contra reembolso

RADIOS
Casa ODEON
RADIOS
RELOJES
CREDITOS
Las últimas novedades en discos 78, 45 y 33 1/3 R. P. M.
SAN DIEGO 1015 - Tel. 62878 - Stgo.

"Ordina"
Organización Distribuidora Nacional.
Radios RCA Victor
Discos de todas las marcas.
MAQUINA DE COSER "ALFA"
Facilidades de pago.
ALAMEDA 2981

RADIOS SIN PIE
Timar Ltda
NUEVA YORK 57

MURIALDO Hnos.
Ofrecen para NAVIDAD y AÑO NUEVO, un gran surtido en ampolletas de colores, esmeriladas, lisas y reforzadas, nacionales e importadas. Bases de loza para guirnaldas.—
REPARACIONES GARANTIDAS DE RADIOS
Av. MATTA 1121

RELOJERIAS
DISTRIBUIDORA DE RELOJES Y RADIOS LTDA.
RELOJES SUIZOS SIN PIE
PASAJE A. EDWARDS 29 OF. 124
ENTRANDO POR AHUMADA 312

SANITARIOS
Sanitarios
DE INES OLIVARES DE ROJAS
SERRANO 99 - esq. A. OVALLE
(EX-ARTURO PRAT 90)
FONO 85447
AZULEJOS
SALAS DE BAÑOS
MUEBLES DE COCINA
CAÑERIAS-FITTINGS
FIERRO-FUNDIDO

SASTRERIAS
CREDITOS
ENTREGA INMEDIATA!
CAMISAS
TERNOS PARA CABALLEROS Y NIÑOS
MODAS.
BATAS-TRAJE SASTRE Y ABRIGOS TRES CUARTOS
STO. DOMINGO 987 of. 16
STGO.

CREDITOS
PASCUAL SASTRE
San Diego 928

TERNOS
Ropa — Calzados
y catres usados, compro
FRANKLIN 749 — FONO 52590

TIMBRES
TIMBRES
DE GOMA Y METAL
HUERFANOS 1283
(AL LLEGAR A TEATINOS)

CASA FLUORESCO
FCA. MUEBLES DE COCINA
Gran variedad de diseños y modelos.
Reposteros.
Muebles murales.
Lavaplatos.
CREDITOS
JOAQUIN BIGAS S.
MERCED 754 FONO 53243.

ACERO
PLANOS PARA RESORTES
OCHAVADO REDONDO Y CUADRADO PARA MINAS
OFRECE
S. SACK
SAN PABLO 1179
MORANDE 817
V. MACKENNA 1648

CASA ALONSO
ARRIENDO DE SERVICIO PARA BANQUETES
21 DE MAYO 817
FONO 63049
MENAJES

MADERAS GONZALEZ S. A.
"MAGOSA"

Junta General Extraordinaria de Accionistas

Por acuerdo del Directorio citase a los señores accionistas a junta general extraordinaria para el día 28 del presente mes de noviembre, a las 19 horas, en las oficinas de la Sociedad, calle San Diego 2320, con el objeto de someter a su aprobación los siguientes acuerdos propuestos por el Directorio:

a) Valorizar las ciento ochenta mil acciones del capital actual de $ 235.— cada una a $ 300.— cada una, con cargo al Fondo de Revalorización de Bienes Raíces que asciende a $ 7.916.729.48, destinando a este efecto dicho Fondo la cantidad de $ 2.700.000.—

b) Emitir noventa mil acciones ordinarias liberadas a $ 300.— cada una, dando a los actuales accionistas una por cada dos de las que posean, capitalizando para este efecto, el resto del Fondo de Revalorización de Bienes Raíces y los demás Fondos acumulados que posee la Sociedad, hasta completar la cantidad de $ 27.000.000 que corresponde al valor de estas noventa mil acciones liberadas;

c) Aceptadas las proposiciones anteriores el capital de la Sociedad se aumentaría, conforme a las disposiciones de la Ley 103,43, de $ 51.300.000.— a $ 81.000.000.—

d) Modificar o sustituir los artículos pertinentes de los Estatutos para conformarlos al aumento de capital y nuevo valor nominal de las acciones y agregar el o los artículos transitorios necesarios a esta reforma;

e) Facultar al Gerente de la Sociedad don Juan González Hernández para que requiera del Supremo Gobierno la aprobación de la reforma de los Estatutos y ejecute las modificaciones que le sugieran; y

f) Adoptar cualquier otro acuerdo que se relacione con las materias anteriores.

EL DIRECTORIO

Cierre del Registro

Para los efectos de esta junta general extraordinaria el Registro de Accionistas permanecerá cerrado desde el día 21 hasta el día 28 del presente mes de noviembre, ambas fechas inclusive.

EL GERENTE

SANTIAGO, 18 de noviembre de 1952.

CAJA DE SEGURO OBLIGATORIO
A LOS EX IMPONENTES Y A LOS PENSIONADOS DE LA LEY 4054

Los ex imponentes mayores de 65 años, que hayan recibido la devolución de sus imposiciones a cambio de la pensión de vejez, podrán presentarse, desde luego, a la Oficina del Seguro Obligatorio más próxima, para firmar una solicitud, con el objeto de acogerse al beneficio de la pensión excepcional que, con un máximo de $ 1.000 mensuales, les concede la Ley N.o 10.383.

También podrán firmar dicha solicitud los ex imponentes ya indicados, que tengan menos de 65 años y sean mayores de 60, siempre que se encuentren invalidos.

En cuanto a los actuales pensionados de invalidez y de vejez, obtendrán el reajuste de su pensión, automáticamente, al recibir el pago mensual de la pensión, sin necesidad de presentar ninguna solicitud.

Se advierte que los interesados tendrán derecho a este beneficio, siempre que cumplan, además, con los otros requisitos que exija el art. 7.o transitorio de la Ley N.o 10.383, y a contar de la fecha que en definitiva fije el legislador.

En la ciudad de Santiago atenderán estas tramitaciones las oficinas que a continuación se indican, todos los días, desde las 9 hasta las 11 horas:

SECTOR CENTRAL:		B. O'Higgins 2013.
"	AV. MATTA:	Av. Matta 650.
"	ESTACION:	Molina 58.
"	INDEPENDENCIA:	Ibáñez 275.
"	MATADERO:	Chiloé 1866.
"	ÑUÑOA:	Irarrázaval 3386.
"	PROVIDENCIA:	Manuel Montt 92.
"	QUINTA NORMAL:	Patria Nueva 790.
"	SAN MIGUEL:	Gran Avenida 4388.
"	SAN PABLO:	Chacabuco 549.
"	V. MACKENNA:	Vicuña Mackenna 859.

Se previene a los asegurados que estas diligencias deben hacerse personalmente, para lo cual encontrarán amplias facilidades en las oficinas donde se presenten, quedando terminantemente prohibida la intervención de extraños o agentes.

ALFREDO BOWEN HERRERA
Vicepresidente Ejecutivo.