

# Terminante Pronunciamiento Nacional: Trabajadores Adhieren a Frei y Rechazan el Paro

Desde todo Chile llegan a la Moneda comunicaciones expresando solidaridad con el Presidente y decidido respaldo a su programa de Gobierno  
(Información en página 7)

## REPUDIO NACIONAL A INJURIAS DEL DICTADOR CASTRO

(Información en página 4)

## Portuarios y Transporte Repudian Paro Ordenado por la CUT

FRACASO TAMBIEN EL MOVIMIENTO IMPUESTO POR LA FEDERACION MINERA

(Información en página 6)

TIEMPO PARA SAN-  
TIAGO: Nuboso.  
TEMPERATURA DE  
AYER: Mínima, 13°  
C a las 7.10 horas.  
Máxima, 20° C a las  
13.45 horas.  
PRONOSTICO: Tara-  
paca a Coquimbo:

Nubosidad matinal.  
Aconcagua a Talca:  
nuboso. Linares a  
Cautín: Nublado con  
chubascos en la no-  
che y en la mañana.  
Valdivia y Magalla-  
nes: Disminución de  
las precipitaciones

# LA NACION

Año L — Santiago de Chile — Martes 15 de Marzo de 1966 — Precio. E° 0,30 — Edic. Aérea: E° 0,35 — N.º 17.632

Edición de 20 páginas - En dos secciones

Crónica, Págs. 1 y 2	Deportes, Págs. 13 y 14
4 a 6	Hípica . . . . . 15
Política . . . . . 2	Económicas . . . . . 16
Redacción . . . . . 3	Social . . . . . 17
Gremios . . . . . 7	Provincias . . . . . 17
Imp. Internos . . . . . 8 y 9	Guía . . . . . 18
Cables . . . . . 10 y 11	Teatro . . . . . 19
Lotería . . . . . 12	Magazine . . . . . 20

### ESPONTANEA Y GIGANTESCA ADHESION AL GOBIERNO:

## "¡EL PUEBLO ESTA PRESENTE!", GRITO LA MULTITUD FRENTE A LA MONEDA

Desde todos los rincones de Santiago, una marea humana se vació en la Plaza de la Constitución. Fue aquella una categórica adhesión a Frei, a su Gobierno y a su programa, que no será transado ni revocado. A nombre de los trabajadores habló Ernesto Vogel, vicepresidente de la Unión de Obreros Ferroviarios. El Primer Mandatario debió salir a los balcones de la Moneda a los gritos de

la multitud: "FREI SI, OTRO NO" y "NO AFLOJE PRESIDENTE, EL PUEBLO ESTA PRESENTE". Una impresionante ovación recibió al Presidente Frei, quien, en improvisado discurso, dijo: "NADIE EN EL PAIS TIENE DERECHO A JUGAR CON LA VOLUNTAD DEL PUEBLO, QUE YA SE HA PRONUNCIADO 3 VECES POR EL PROGRAMA NACIONAL DEL GOBIERNO..." (Inf. Pág. 5)



NO AFLOJE PRESIDENTE, EL PUEBLO ESTA PRESENTE. Una verdadera marea humana, repleta de fervor y sentimientos por la personalidad del Presidente de Chile, se dio cita ayer tarde frente al Palacio de Gobierno, para reiterar un vez más su decidido apoyo y adhesión hacia el hombre que impusieron en septiembre de 1964. Un coro de

miles de voces, y un laberinto de manos y banderas chilenas, junto a los estandartes de las más humildes y grandes poblaciones de Santiago, dieron marco emocionante y patriótico a este gran acto nacido de la espontaneidad y la sinceridad de un pueblo que anhela paz, progreso y traba-

jo. Tres oradores fueron suficientes para responder al mundo que en Chile el pueblo vive una madurez cívica elocuente y que la identificación entre pueblo y gobernante es una sola: Trabajar por Chile y los chilenos. A un extremo del grabado, el dirigente ferroviario Ernesto Vogel Rodríguez, que habló a nombre de los trabajadores.







# Castro nos Injuria de Nuevo

El Presidente de Chile, en su discurso al país del viernes 11, dio cuenta de los lamentables sucesos ocurridos horas antes en el mineral de El Salvador. Como es lógico, también explicó su opinión y la del Gobierno acerca de las causas que precipitaron esa tragedia, y las responsabilidades que tienen determinados sectores políticos y gremiales.

Fue un discurso para chilenos, sobre graves asuntos internos, de clara definición política y que tenía, además, por objeto fijar la línea inmediata que el país necesitaba conocer de personero tan autorizado.

En uno de sus párrafos, S. E. aludió a la evidente actitud provocativa que han demostrado los partidos de extrema izquierda, y recorrió las declaraciones de un senador chileno en la Conferencia de La Habana, en que propugnaba para nuestro país la violencia revolucionaria, la ocupación de tierras y la huelga, como medios de lucha antiparlamentaria.

O sea, la utilización de la huelga con un fin extraño a su objetivo de lucha gremial, de vía para obtener el mejoramiento de los asalariados. La huelga, como etapa de una revolución violenta, única acción que les interesa en definitiva.

El señor Castro, Primer Ministro de Cuba, ha creído conveniente a su egolatría comentar la mención que Frei hizo de la Conferencia de La Habana, y lo ha hecho con la prepotencia que ya conocen en su patria todos los cubanos, y en el mundo entero los que discrepan de este nuevo rector de la humanidad.

Ha injuriado nuevamente a Chile, y se ha tomado el derecho de calificar y enjuiciar nuestra Revolución en Libertad y sus métodos. Ha injuriado nuevamente en nuestra política interna, dictando cátedra,

# Un Día de Salario de los Pobres

No debería ser así, pero resulta con tanta frecuencia que -como decían los obreros- el día de los pobres es el día de los ricos. El día de los pobres es el día de los ricos, convertido automáticamente en un día de los ricos, debe reconocerlo por fuerza: la generación altruísta con una cualidad distintiva del pobre, de la gente modesta, de los que saben de las duras penas de la existencia humilde.

Siempre que alguna desgracia o cualquier otra calamidad imprevisible se abate sobre la vida humana, se puede presionar con certeza que los pobres son los que sufren. En la vida, como en la muerte, la solidaridad es una ley. En la vida, como en la muerte, la solidaridad es una ley. En la vida, como en la muerte, la solidaridad es una ley.

En estos momentos, Chile está enfrentando una situación de verdadera emergencia producida por la ineficaz maniobra en torno a la producción del cobre. Al día de hoy se sabrán detalles, se podrá trazar el cuadro exacto de los entretelones de cuanto está sucediendo y de sus reales consecuencias, todo lo cual hoy sólo podemos intuir en gran parte. Seguramente, como después de un sismo, el balance será desolador.

Porque lo más absurdo, lo que raya en lo increíble pero cierto, es que todo ese daño se le ocasiona a la nación, al conjunto de ocho millones de seres, sin razón y

# Nuevo Estadio Colo Colo

El directorio del club Colo Colo ha renovado sus esfuerzos para obtener el apoyo estatal y poder terminar la primera etapa de su Estadio Avenida Pedernales, que este año invitará al presidente de la República para su campo deportivo.

El señor Frei confesó sinceramente su estúpido orgullo, pero no imaginaba todo lo que había logrado hacer con el propio esfuerzo una obra deportiva, y el dirigente del club y de la institución inmobiliaria por el que se ha logrado hasta la fecha, la verdad es que el club no lejan todo lo que para un instituto deportivo, por poderoso que sea, no puede hacer.

Una inmensa extensión de terreno de aproximadamente 300.000 m<sup>2</sup>, una cancha de fútbol bajo el nivel del mar y a pocos metros del mar, un campo deportivo con un sistema de drenaje y otras instalaciones especiales, adecuadas para la práctica de fútbol, permitieron al club realizar un programa de realizaciones que sólo ha

# ¿Quién Representa al Pueblo?

La verdadera representación supone haber recibido un mandato, cumplirlo fielmente y conservar el respaldo del mandante.

Adquirir aparente representatividad por medio de la presión física y moral de una minoría sindical; usar al pueblo como excusa para realizar designios ajenos a los intereses del pueblo mismo, y empujarlo con frialdad al martirio para lograr finalidades contrarias a los verdaderos intereses de la nación, es una usurpación delictiva de la representación.

El Presidente de la República ha recibido un amplio mandato nacional, tres veces confirmado; no se ha desviado un punto del cargo que recibió del país entero, en orden a realizar profundos cambios de estructura que permitan el acceso de las grandes masas a los beneficios del progreso; y cuenta con la confianza general.

¿Qué han hecho los que pretenden representar al pueblo desde las trincheras del FRAP?

Fundamentalmente se han empeñado a fondo para bloquear los esfuerzos del Gobierno en pro del desarrollo económico, social y político; han causado, a través de las huelgas y la obstrucción parlamentaria, pérdidas tan considerables al patrimonio nacional, que

# Las Ratas

Sin recursos positivos para enfrentar en un plano de competencia real las iniciativas del Gobierno, el FRAP se ha precipitado en una pendiente subversiva en la que utiliza irresponsablemente a los obreros como instrumento de sus maquinaciones y subterfugios.

Una vez conseguida la cohesión de sangre que con tan minuciosa diligencia prepararon durante meses, están ahora entregados de lleno a la comercialización de los cadáveres que necesitaban para suplir con ellos su incapacidad política y su definitiva insuficiencia para ganar la adhesión de las masas trabajadoras.

Las pomposas e hipócritas declaraciones de los mismos parlamentarios que empujaron a los obreros contra los fusiles no pueden ser leídas sin desprecio e indignación.

Sin otro horizonte que el beneficio político de sus posiciones, los parlamentarios del FRAP recorrieron la zona minera durante semanas estimulando paros de solidaridad con los huelguistas de "El Teniente", a fin de paralizar totalmente la producción cupera. En esta emergencia, parlamentarios de Gobierno se vieron obligados a desmarcarse de los subversivos, a los saboteadores marxistas explicándoles a los obreros del cobre la naturaleza política del juego en que eran utilizados como instrumentos. La verdadera índole del conflicto de "El Teniente", y los alcances de la legislación laboral del cobre, que los parlamentarios y dirigentes sindicales marxistas habían presentado completamente falsa.

Este recurso precipitado en el fracaso las aspiraciones del FRAP, y motivó la suspensión del movimiento huelguístico en Chiquinmala, y en los mineros de la Andes Copper Mining Co. de Potrerillos y Barquito. Los saboteadores marxistas sólo les quedaba El Salvador también dependiente de la Andes, como último recurso de sus propósitos subversivos. A punto de que se les escapara la posibilidad de frenar la política cupera del Gobierno, precipitando de esta manera al caos la economía nacional, los marxistas necesitaban hacer de su último recurso el martirio que pusiera en marcha la subversión.

Las víctimas de El Salvador fueron empujadas a una acción subversiva por parlamentarios del FRAP, que recorrieron la zona y que ahora se presentan como héroes, comercializando el beneficio propio los cadáveres que resultaron de su irresponsable instigación.

Los culpables de la tragedia de El Salvador, no son los obreros de la mina, precipitados con engaño a una resistencia que sería fatal.

# Madrogras

(CONFERENCIAS, RUMORES, COMENTARIOS DE TODAS LAS CAPITAL DEL MUNDO)

## EL COSMOS EN UNA RED

En la hermosa isla de Puerto Rico, llamada un tiempo "la Perla de los Mares", se ha construido el mayor conjunto de radiotelescopio y radar del mundo, de más potencia que el famoso de Jodrell Bank, instalado en Escocia, el cual era hasta ahora el más poderoso. Su reflector, en forma de tazón, recubre una extensión de unas siete hectáreas con malla de acero, compuesta por 11.000 secciones de red de alambre de 1,25 cms. de diámetro. A una 175 metros de altura se encuentra el conjunto de maquinarias suspendidas desde tres altas torres mediante cables. Este conjunto, de 500 toneladas de peso, es el dispositivo con el cual enfoca el cielo el telescopio. Una especie de dedo de metal, de 30 metros de largo, apunta hacia abajo para transmitir a la red las señales de radio, las cuales son reflejadas por ella hacia el espacio sideral. Cuando las ondas así reflejadas chocan contra algo, rebotan y regresan a la tierra, permitiendo deducir datos científicos de lo que encontraron. Si se usan únicamente el reflector y el receptor, el aparato funciona como radiotelescopio, y como radar el telescopio cuando se distribuyen sobre el reflector ondas de radio de corta longitud, desde cualquier emisor. El aparato fue proyectado primeramente para el estudio de la ionosfera o capa electrizada de la atmósfera externa, pero ahora se le utiliza también para la exploración del espacio cósmico, del sistema solar y para recibir señales de algunos de los cuerpos más lejanos que conocen los astrónomos. Gracias a esta exploración sistemática, en el espacio de veinte años, mediante la labor conjunta de los investigadores que utilizan sistemas ópticos y radiales, ha aumentado la penetración del hombre hacia los límites del universo, hasta el punto de que en 1969 ya fue posible la identificación de una galaxia alejada de nosotros unos 4.500 millones de años-luz. Si se piensa que la luz se desplaza a 300.000 kilómetros por segundo, se advertirá la inmensidad de esta distancia.

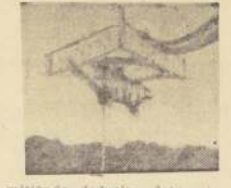

Sobre todo se empeñan en separar al Gobierno y al Partido Demócrata Cristiano del pueblo, porque saben que, de otro modo, todos sus nefandos propósitos no cuajarán.

Sin embargo, es una injuria al pueblo chileno pretender que se le puede engañar tan torpemente.

El pueblo respalda al Presidente Frei y ni éste ni la nación permitirán que tenga éxito un designio tan torvo.

Tampoco conseguirán los sediciosos que se detenga ni un instante la marcha de la nación, ni que se desvie un ápice el programa de desarrollo.

# La Voz que no Falta

Hay una ventana en el Vaticano y que da a la Plaza de San Pedro, en la cual todos los domingos aparece, a cierta hora, la figura del Pontífice. Desde ese sitio histórico se alza la voz paternal de Paulo VI para dirigirse al mundo en esta hora de luchas y egoísmos. El representante y encarna la auténtica paz y hermandad que debe reinar entre los hombres. Y cabe hacer notar que el Pontífice no sólo habla a los millones de católicos del mundo, sino que también su voz está dirigida a todos los pueblos, a fin de que la Humanidad se reintegre definitivamente a una convivencia pacífica y de positivo progreso en todos los órdenes de la vida del hombre.

Las palabras del último mensaje de Paulo VI se iniciaron con esta frase: "Rogamos que el espíritu de la concordia reine entre los hombres". Y agregó: "La concordia es una de las más profundas y beneficiosas aspiraciones de nuestro tiempo".

Qué distinta sería la vida de los pueblos si existiera verdaderamente esa concordia que tanto desea para este mundo contemporáneo el sucesor de Pedro. El ha sido un campeón infatigable en pro de la causa de la paz, y su extraordinaria actividad lo ha llevado a distintos lugares de la tierra en misión de paz.

Y el Papa fue perentorio para declarar: "Nuestros tiempos están transidos de dos corrientes contradictorias: una hacia la unificación de los hombres y las instituciones, y la otra hacia el egoísmo individual y la discordia".

Maravillosa esa ventana del Vaticano que enmarca la blanca figura del Papa, que allí aparece para hablar de paz y dar su bendición a la ciudad de Roma y al mundo. Millares de peregrinos y romanos escuchan esos mensajes que nos llaman a la unificación y la fraternidad.

Ciertamente que no se perderá esa fuerza espiritual en medio de la tormenta que azota al mundo contemporáneo, y así como el hombre ya es capaz de conquistar mundos extraterrestres, no cabe duda de que también ha de lograr, algún día, esa concordia que invitan las palabras del Papa. C. R. G.

# Dos Modelos para una Revolución

Nadie ignora que, por una serie de causas, América Latina es un continente en revolución. Hay un generalizado deseo de cambiar las vetustas estructuras de una sociedad que no se encuentra organizada para servir a las vastas mayorías, sino a pequeñas minorías.

Los frutos de esta vieja sociedad constituyen en sí mismos la prueba más elocuente de la premiosa necesidad de transformaciones que experimentamos los latinoamericanos, pues, según la FAO, dos tercios de nuestra población vive desnutrida; según la UNESCO, el analfabetismo afecta al 50% de los adultos y, de acuerdo con la CEPAL, la tasa de crecimiento del ingreso per cápita es apenas del 1%, mientras el aumento poblacional es del 2,5%.

Es difícil que en este terreno socio-económico degenerativo pueda crecer adecuadamente un régimen político de urdimbre democrática. Por eso, no obstante los muchos documentos en que los Gobiernos latinoamericanos se obligan a practicar la democracia — así, por ejemplo, en la Carta de la OEA — la política de sus miembros debe basarse en el "ejercicio efectivo de la democracia representativa" — nuestra región ha sido muy a menudo el domicilio de tiranías y Gobiernos de facto.

Maritain decía que la gran tragedia de las democracias era no haber podido realizar la democracia. América Latina, en conjunto, ha sido escenario de esta gran tragedia.

El camino para realizar las vastas y urgentes reformas que se necesitan, a espaldas de la libertad y de los derechos esenciales de la persona humana, ha quedado así abierto. F.

# Violencia Subconsciente

Supongamos que los marxistas, a su modo, quieran el mejoramiento de la sociedad. Lograr la justicia, introducir unas más justas relaciones entre los hombres. Lo malo es el modo. El método.

Es cierto que aquí y allá, a un lado y otro de las cortinas de hierro o de miseria, se vive entre seculares taras de egoísmo. De intereses ajenos a la más pura fraternidad. Pero si se estimulan las diferencias, la lucha social en vez de la cooperación; si se moldea entre los partidarios una estructura psíquica de hombre vengativo, siempre dispuesto a la violencia, ¿se puede entonces dar una volta espiritual y producir el milagro de que con esos materiales se construyan mejores y más puras relaciones entre los hombres?

Pasta soberbia, intrínseca. Incapaz de oír los planteamientos del adversario. En sus reuniones, cerradas, está una temeridad, una desconfianza. Cuando es-

# Cartas al Director

FOMENTO DEL TURISMO

Señor Director:

Para mi verano, en 1965, compré con 3 semanas de anticipación un boleto de cama junto con un Abono de Turismo. El empleado de F.F.C.C. que me atendió, me dijo que en el tren, al comenzar el viaje, anotaría la fecha como el primer día de los 18 días de validez del boleto. Pero el conductor del tren me informó que el viaje debía empezar dentro de treinta días después de la compra del boleto. Así perdí seis días de los 18 días.

Hace poco, fui a la Estación Mapocho para informarme de los trenes a Viña. La empleada, mirando al espacio y agitando una taza de café, desciendo a mencionar los trenes que corren desde decenas y que conoce cualquier niño, pero nada pudo averiguar sobre los trenes Salón. Entonces, traté de comprar un itinerario de verano. Me informaron que los trenes Salón, que pesen sobre mí, no están en el Ferrocarril del Estado, decidí viajar al sur en un Pullman-Bus. "Los pasajes se venden con una semana de anticipación". Compré un boleto y traté de conseguir alojamiento. "No hay hasta..." una fecha que no me permite disfrutar de un buen descanso. Por lo que fui a devolver el boleto. "Devolvemos sólo el 85% del valor". Así, por reglamentos mal pensados, debo perder cinco escudos.

Hay muchos factores que pueden fomentar el turismo. Uno es que los empresarios y sus empleados piensen y sientan como servidores del público viajante, y se expresen con arreglos que favorezcan a la gente cuyo dinero alimenta la industria de locomoción. Por mi parte, estoy harto de las trabas y me quedo en casa.

K. Albert Hahn F.,  
Carnet 2223, de Suñes.



# Injurias de Castro Confirman la Desesperación de un Régimen Basado en la Sangre de Inocentes y que ya Perdió su Oportunidad en América Latina

Alrededor reaccionaron parlamentarios, organizaciones sindicales, pobladores y el pueblo de Chile que en forma masiva asistió a la Plaza de la Constitución, ante los injuriosos términos vertidos por el dictador cubano, en contra del Presidente Frei.

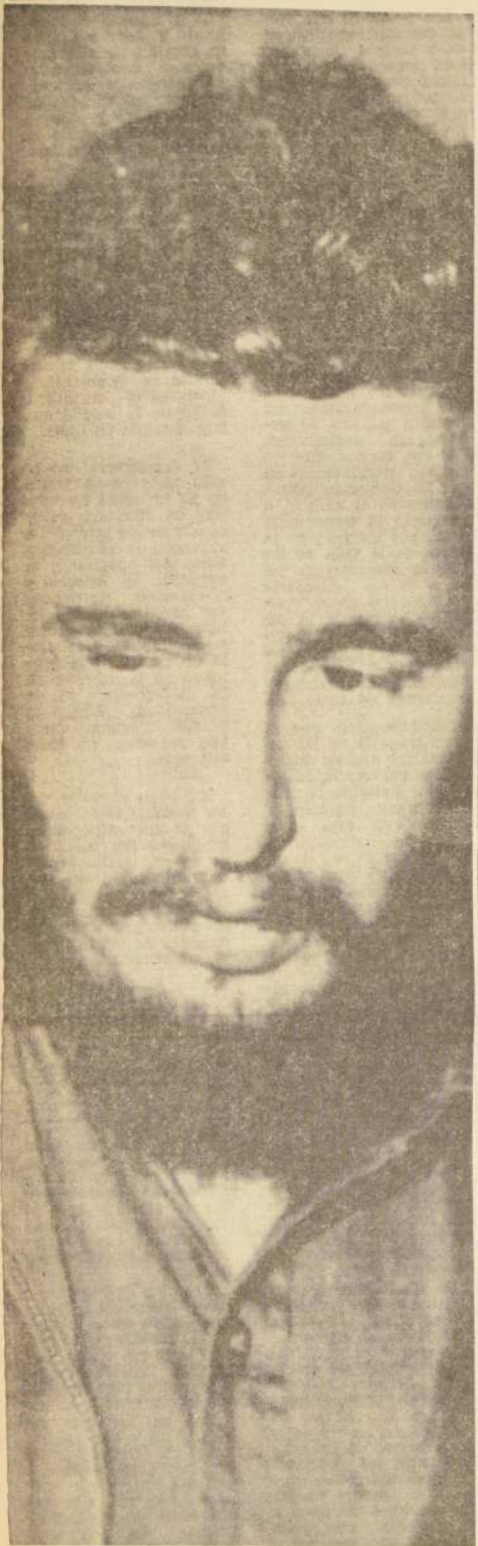

EL DICTADOR CUBANO, Fidel Castro, volvió a injuriar a Chile y al Presidente Frei, provocando con ello un extraordinario movimiento de solidaridad hacia el Jefe del Estado y un repudio unánime contra sus antojadizas y falsas afirmaciones.

## SU TELEVISOR LO REPARAMOS EN SU CASA

Póngalo en manos seguras. 22 años de experiencia en electrónica. Instalamos antenas en el día.

TELEFELCON - Teléfono 35621  
INCLUSIVE SABADOS TODO EL DIA

## TELEVISION

Canal 9 - U. de Chile

19.00 PRESENTACION  
19.02 FLASH NOTICIOSO  
19.04 TELEFELCON  
19.30 EL LLANERO SOLITARIO  
20.00 EL ANGEL DEL ESPACIO  
20.05 TELEFELCON  
20.30 FLASH NOTICIOSO  
20.32 ROSTROS PARA LA GUITARRA, Indio Moreno.  
21.00 PANTALLA NOTICIOSA  
21.15 EL SHOW DE LUCY  
21.45 LA HORA DE HITCHCOCK  
22.30 FLASH NOTICIOSO  
22.38 FUTBOL INTERNACIONAL  
23.38 FLASH NOTICIOSO  
23.40 CIERRE

## TELEVISORES GELOSO

GRAN PANTALLA RECTANGULAR DE 23" GARANTIA Y SERVICIO TECNICO ENTREGA INMEDIATA

TELEMUNDI  
CONDILL 1589 - FONO 2367  
VALPARAISO

DISTRIBUIDOR AUTORIZADO  
TELEMUNDI  
AGUSTINAS 698 - MONEDA 946  
FONOS 64667 y 68030

DISTRIBUIDORES GENERALES  
Bonacic y Caro Ltda.  
V. MACKENNA 2245

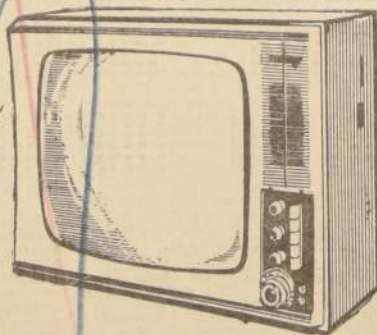

DISTRIBUIDOR AUTORIZADO  
TELEMUNDI  
PROVIDENCIA 2131 - FONO 559038

## TELEVISION

Canal 13 - U. Católica

19.25 RIN TIN TIN  
19.50 MISCELANEA  
20.00 LOS PICAPIEDRAS  
20.30 PANTALLA DEL DEPORTE  
20.45 NUESTRO MUNDO  
21.05 FESTIVAL DE ARTE  
22.00 EL REPORTER ESSO  
22.17 EL DOCTOR BEN CASEY  
22.30 CIERRE DE TRANSMISION

Secretaría General de Gobierno desenmascara una vez más el sistema de dictadura "caprichosa" de un hombre que llegó al Poder sin elecciones, con partido único, prensa oficial, sin libertad, con miles de fusilamientos y sin independencia política ni económica.- Senador Tomás Pablo señala que antes de injuriar, Castro debe limpiar sus manos, llenas de sangre inocente.- Por su parte, la Cancillería señala que, "sería absurdo estar contestando a cada momento las injurias que lanza el dictador cubano"

mientos y su enajenación a intereses foráneos le ha quitado toda significación.  
La Cancillería por su parte dio a conocer que "sería absurdo contestar los términos injuriosos que a cada momento lanza Castro contra los regímenes democráticamente constituidos".

### POR SEGUNDA VEZ INSULTA A CHILE

En la Secretaría General de Gobierno se entregó la siguiente declaración:  
El señor Fidel Castro está dando un espectáculo penoso. Desde que está en el Gobierno injuria sistemáticamente cada cierto tiempo a una Nación. El Presidente Kennedy conoció de sus diatribas y así muchos otros gobernantes.  
Tampoco se le han escapado países del mundo socialista, como Yugoslavia o China a la cual se refirió con extraordinaria violencia en el mismo discurso en que ataca a Chile. En su manera de enunciar problemas internos que se agravan después de su dictadura personal de siete años y su fracaso como exponente de una solución para América Latina.

No es extraño así que, hace poco, manifestara su deseo por ingresar a la Organización de Estados Africanos que no ha demostrado interés por acogerlo.  
El Gobierno de Chile, jamás lo ha atacado. Sin embargo es esta la segunda vez que él insulta a Chile.

La actitud del señor Castro confirma los términos en que se da el proceso revolucionario de América Latina: o su sistema, basado en la dictadura caprichosa de un hombre sin elecciones, sin Parlamento, con partido único, prensa oficial, sin libertad, con miles de fusilamientos y con dependencias de satélite, político y económico del exterior; o la revolución en libertad que Chile escogió en 1964, que se hace con la voluntaria participación del pueblo, con elecciones libres, parlamento abierto donde están representadas todas las corrientes de opinión, con prensa y radio libres, con libertad sindical, con oposición política activa.

Los que querían el sistema castrista fueron derrotados en forma aplastante en 1964, 1965 y 1966 por el voto secreto del pueblo.

Hay grupos en Chile que no aceptan su derrota, quieren destruir la economía del país, desconocer la autoridad de la ley e incitar ahora a la violencia tratando de capitalizar la desgracia que ellos provocaron. El país sabe ahora dónde se inspiran estos grupos y

el respeto que le merece Chile.

El pueblo de Chile no está dispuesto a que nuestro país sea el juguete de un temperamental, ni un campo de batalla en la guerra fría. Estamos construyendo un país para liberarnos de todos los imperialismos y no para ser esclavos de nadie.

El castrismo perdió su oportunidad para ser la vía de la izquierda en Chile y en América Latina. Su carencia de libertad, su fracaso económico, que lo lleva a extremos racionalismos, y su enajenación a intereses foráneos le quitó toda significación.

El Gobierno de Chile no se moverá un ápice de su sentido revolucionario ni de su vocación de servicio al pueblo que le expresa su adhesión libre y no aterrada. Es por ello que los insultos del señor Castro sólo sirven para confirmar su desesperación.

El señor Castro no conoce a Chile, ni a su historia, ni la dignidad de su pueblo.

Chile nunca ha aceptado ni aceptará la intromisión extranjera en sus problemas internos.

Sus injurias sólo provocan la unidad de la nación.

### DECLARACIONES DEL SENADOR TOMAS PABLO

"Antes de hablar de 'manos manchadas con sangre', Fidel Castro podía tratar de limpiarse las suyas, verdaderamente singulares, con carne de niños y mujeres inocentes", manifestó ayer el senador Tomás Pablo al tomar conocimiento de las injuriosas palabras vertidas por el dictador de Cuba, Fidel Castro, contra el Presidente Frei. Luego añadió: "Que autoridad moral pueden tener el (Fidel Castro) y los dirigentes chilenos para insultar al Presidente de la República, si en los recientes sucesos de El Salvador no trepidaron en llevar adelante -a enfrentarse con las balas- a mujeres e inocentes que nada comprendían de estas jugarretas políticas. Mientras tanto, ellos se mantenían atrás... a la retaguardia... Sólo les importaba tener una carne de cañón que justificara sus acciones...".

### EN CUBA NI SIQUERA SE OPINA

El senador Tomás Pablo llegó ayer hasta el Ministerio del Interior, con el objeto de darle cuenta al titular de esa Cartera, Bernardo Leighton,

del estado actual de la actividad gremial en Concepción. Antes de entrar a conversar con el Ministro continuó analizando las versiones de Castillero. Dijo: "Este incidente político en El Salvador no puede ni siquiera ser comparado con la política asesina del régimen imperante en Cuba, donde la gente no alcanza a opinar y es llevada sin trámite alguno al paredón".

Nosotros -dijo- tenemos la obligación de velar por el pueblo, que nos ha dado su apoyo incondicional tantas veces, como ningún otro Gobierno jamás lo hizo, y que se ratificó, una vez más, en el apoyo masivo de fe indescriptible que le brindó Talca al Presidente Frei y que le ratificó en las urnas electorales de Valparaíso no hace más de una semana. Todos lamentamos lo sucedido -agregó más adelante- el Partido Demócrata Cristiano también lo siente, pero más que nada sentimos furia con aquellos que consiguieron carne de cañón barata y que desataron la violencia".

### ES ABSURDO CONTESTAR

La Cancillería chilena no contestará los insultantes términos vertidos por el dictador

cubano. Así lo dio a conocer ayer poco después del mediodía el Jefe del Gabinete del Ministerio de Relaciones Exteriores, Mario Prieto.

Prieto agregó que el Ministerio de Relaciones Exteriores había considerado innecesario contestar términos que no estaban dirigidos a una nación, sino que eran términos vertidos con carácter de "personales" al Presidente de la República. Por otra parte, el Jefe del Gabinete precisó que no se acostumbra que un país conteste términos de un gobernante cualquiera con quien no se tiene ni siquiera relaciones diplomáticas. "Otra cosa muy

distinta sería -añadió- si nosotros fuéramos la Embajada en La Habana, en el caso en forma inusual".

### ADEMAS ES UN ABSURDO

El Jefe del Gabinete señaló a la prensa que además de un absurdo -y al no haberlo considerado- el Ministerio de Relaciones Exteriores no contestará a cada momento las injurias que lanza el dictador cubano. "Haremos caso omiso de los términos de esta declaración y dejaremos que el pueblo juzgue".

## FALLECIO EX MINISTRO CARLOS VALDOVINOS

En la tarde de ayer, a los 77 años de edad, falleció en esta capital el destacado jurista y hombre público Carlos Valdovinos. El Sr. Valdovinos se inició muy joven en la Magistratura como Jefe de San Carlos y después de Fernando; más tarde fue designado Jefe del Juzgado de Mayor Cuantía de Santiago, Ministro de la Corte de Apelaciones de la capital, presidente de ese Alto Tribunal y Ministro de la Corte Suprema. En forma paralela el señor Valdovinos actuó en diversas instituciones de bien público, dedicándose en su permanente tarea para la forestación del país, y la irrigación de los terrenos baldíos de Batuco, y por la protección a la infancia.

Entre los altos cargos que ocupó en su vida pública hay que destacar el de Ministro de Defensa Nacional, el Gobierno del Presidente Pedro Aguirre Cerda, donde realizó una intensa labor en favor de las Fuerzas Armadas.

También fue regidor y Alcalde de la comuna de San Miguel, elegido por el Partido Radical, en el cual militó después de dejar de pertenecer a la Magistratura. Como Alcalde, entre otras obras le debe la transformación de la Gran Avenida y la creación del Parque "Isabel Riquelme".

Los funerales del señor Valdovinos se efectuarán en el Cementerio General, mañana miércoles, a las 10 horas. Sus restos son velados en su casa-habitación, San Antonio 385, departamento 801.

## CHILE REPUDIA LOS ATAQUES A FREI:

# UNA ABIERTA INTROMISION EN LOS ASUNTOS CHILENOS REPRESENTAN LAS DECLARACIONES DE FIDEL CASTRO

El dictador del Caribe, que desde hace siete años no llama a elecciones para no ser barrido del Poder, lanzó violentas y desesperadas injurias contra el Presidente de la República.- Sus insultos a la más libre democracia del continente, luego de no haber sabido alimentar a su pueblo ni darle la libertad ofrecida y después de haberle mendigado arroz a la China comunista, provocaron una indignada reacción popular

Las violentas injurias del dictador cubano Fidel Castro, proferidas en contra del Presidente de la República, Eduardo Frei, fueron consideradas por el pueblo como proferidas en su contra y dieron motivo a la más extraordinaria manifestación de adhesión al Jefe del Estado. La concentración de anoche en la Plaza de la Constitución fue una muestra de esta fervorosa adhesión.

De acuerdo con una información cablegráfica despachada desde La Habana, por la agencia noticiosa United Press International (UPI), Fidel Castro, que durante siete años no se ha

atrevido a llamar a elecciones para no ser barrido del poder, en el cual se mantiene a fuerza de delación, prisión e incluso del "paredón", calificó al Mandatario chileno de "reaccionario", "cobarde que abusa del poder..." y añadió: "se desliza como un globo..."

Castro formuló sus ataques, durante uno de sus interminables discursos (cuatro horas y 30 minutos), el más largo desde diciembre de 1962, pronunciado desde la escalinata de la Universidad de La Habana. En este discurso atacó también a uno de sus hombres de confianza, el Comandante Rolando Cubela, a quien tiene en-

carcelado bajo la acusación de intentar asesinarlo. También criticó a China Popular por tratar de extorsionar a Cuba, después de haberle estado solicitando en vano que le proporcionara el arroz necesario para alistar a un hombre que desde que Castro asumió el poder está azotando al noble pueblo cubano.

De acuerdo con el texto del despacho noticioso, la referencia a Chile, a su Presidente y a la Cancillería chilena, por el dictador del "paredón" como arma política, es la siguiente:

volución sin sangre y la está haciendo es ilegítimo. Chile sangre sin revolución. Agregó que "más que los chinos, esta declaración de culpando a la Tricontinental de desmascarar de pie a beza. No nos importa acusen a Cuba por hechos que consecuencia de sus armas, nos encontrarán para recibirlos".

Fidel Castro, mostrándose poco respetuoso por la soberanía de los países del continente, como desmoronó también derechos humanos de los banos, luego de asumir el poder no trepidó en intervenir en los asuntos internos de los países, al ofrecer su ayuda a viudas e hijos de los que perecieron en la revolución ocurrida el viernes, en el general de El Salvador.

Esta intromisión, que se dio ayer a la más extrema injuria a su Gobierno, en la firma en el siguiente texto del despacho noticioso de la UPI:

"Prosiguió su ataque al dictador chileno, diciendo que era 'un reaccionario que barde que acusa del país, lanzar las tropas contra obreros. Ha demostrado ser mentiroso y un vulgar tirano'."

Seguidamente, brindó a las viudas e hijos de los obreros víctimas del ataque de las minas de El Salvador, presenta para Fidel Castro, plicar al pueblo cubano por zonas por las cuales castro hay menos alimento, menos libertad, y más corrupción. Prefieren el exilio a la dura personalista del Presidente, lo lleva a atacar turno, a Gobernantes y a ses extranjeros. Es imposible para el amo del "paredón" recurrir a estos ataques que poder exhibirlos a los alumnos de la Universidad La Habana, los motivos por los cuales están sin profesión, las razones que lo llevan a mendigar el arroz chino, ahora Pekín tuvo buen do de negar.

Ayer fue Chile y se le dijo, pero su ataque no siguió otra cosa que declarar una nueva oportunidad a los chilenos para darle su adhesión al Gobierno y al Mandatario chileno.

## CEMENTO CERRO BLANCO DE POLPAICO S. A.

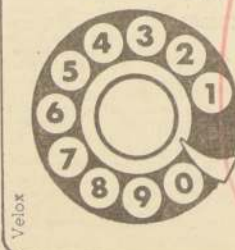

Comunicamos al público que a partir de esta fecha la numeración de teléfonos de nuestra Mesa Central es la siguiente:

712019 712101  
712170 712243

Santiago, 14 de Marzo de 1966.



EN GIGANTESCA CONCENTRACION PUBLICA:

# El pueblo reiteró una vez más su profunda confianza en el programa y en el Gobierno del Presidente Frei

Miles de voces aclamaron al Jefe del Estado en la más fervorosa manifestación realizada en los momentos más difíciles que vive el país.— Al grito de Frei... Frei... Frei... pobladores y trabajadores dieron otra categórica respuesta

a los que se oponen a su Gobierno.— El escudo para defender a nuestro Gobierno es nuestro pecho, el pecho del pueblo de Chile, dijo Tercero Silva al hablar a nombre de los pobladores

En una expresiva concentración pública, nacida de la espontaneidad, y enmarcada con un entusiasmo y un fervor pocas veces visto, los pobladores de Santiago brindaron un espontáneo testimonio de su adhesión, su fe y confianza en el Presidente de la República, Eduardo Frei.

Miles de personas, de todas las condiciones sociales, portando estandartes, banderas chilenas, y carteles con mensajes alentadores, dieron a la concentración todo el brillo y el realce que sólo el sentimiento patrio puede hacer en el caso de un acto de esta naturaleza.

Miles de voces, en un coro gigantesco, se elevaron y estrecharon las calles que circundan la Plaza de la Constitución, para decir a su Presidente que el pueblo estaba allí para respaldarlo y apoyarlo en su programa de Gobierno.

El acto masivo de ayer fue otra muestra elocuente de la voluntad popular que en esta oportunidad, sin que nadie la llamara, se hizo presente en los momentos más difíciles de un gobernante, para confortarlo, darle confianza y el apoyo tan necesario en el momento histórico que vive.

## LA VOZ DE LOS POBLADORES

El primer orador del espontáneo acto de masas realizado ayer frente al Palacio de la Moneda, fue el dirigente de pobladores, Tercero Silva, quien entre otras cosas, expresó: "Estamos aquí para ratificar la adhesión del pueblo al Presidente Frei. Queremos que la prensa, la opinión pública

y el mundo, sepan que el pueblo está junto a su Mandatario, dispuesto a defenderlo y a apoyar la realización de su programa." Mientras el dirigente hablaba, la muchedumbre irrumpió con reiterados gritos de "Frei... Frei... Frei..."

Luego de una pausa provocada por la interrupción, el orador, dijo que los pobladores habían llegado hasta allí en una sola y espontánea voluntad para expresar de viva voz y con la presencia de lo más significativo de una nación, sus pobladores, el apoyo íntimo y sincero a su Gobierno. El pueblo de Santiago, dijo, está dando en estos momentos una respuesta al mundo y a los contrarrevolucionarios. Queremos decirles a los que se oponen y atacan su programa de Gobierno que nosotros, los pobladores, somos el escudo,

y nuestro escudo para defender a este Gobierno, es nuestro pecho, el pecho del pueblo de Chile. Luego el orador se refirió a las reiteradas tácticas de los elementos marxistas de atacar al pueblo en personas ajenas a sus colectividades. Nunca, dijo, hemos visto a un comunista muerto en hechos de esta naturaleza, y mucho menos a dirigentes. Ellos saben ponerse a buen recaudo. En cambio usan al pueblo y a gentes inocentes como carne de cañón.

En la parte final de su exposición, Tercero Silva, dijo: "No es sólo el Presidente Frei el que no va a aflojar, es también el pueblo de Chile el que no aflojará y el que no permitirá que se venga a desvirtuar y a atropellar la soberana voluntad popular."



Un aspecto de la multitudinaria y espontánea manifestación de apoyo y adhesión al Presidente Frei, realizada ayer en la Plaza de la Constitución.

EXPRESO FREI A LA MULTITUD REUNIDA EN LA PLAZA DE LA CONSTITUCION:

## Nadie Tiene Derecho a Jugar con el Pueblo que en 1964 Dijo Quién Debía ser su Presidente, Determinación que Reiteró Luego Dos Veces

Este es un pronunciamiento reiterado, libre, claro y limpio del país, y ¿cómo se puede tolerar que haya gente que se quiera burlar de Chile y quiera desconocer reiteradamente la voluntad nacional?, agregó el Primer Mandatario a la multitud reunida para reiterarle su adhesión.— Tal vez muchos esperan que yo, en esta hora, responda a las injurias lanzadas desde otro país. No lo voy hacer, porque tengo demasiado respeto por mi país, demasiado respeto por el cargo que ocupo y, excúsenme ustedes, demasiado respeto por mi mismo para entrar en este campeonato de injurias, que un día es contra el Presidente

Kennedy, hoy es contra China, mañana contra Chile.— Cuando asumí este cargo dije "quiero ser el Presidente de todos los chilenos".— Hay tanto que hacer en nuestro país, tantas escuelas que construir, tantas tierras que regar, tantas industrias que levantar, ¿para qué separarnos por el odio?— Ningún ataque, ninguna dificultad torcerá mi camino. Me mantendré unido al pueblo chileno, fiel a lo que dije y a lo que estoy haciendo. Junto con ustedes, nadie nos podrá detener

## PROFUNDAMENTE EMOCIONADO SE MOSTRO FREI LUEGO DEL MULTITUDINARIO ACTO DE APOYO

El Presidente de la República, Eduardo Frei, recibió ayer en la Moneda a los periodistas que tienen a su cargo las noticias que se producen en el Palacio Presidencial. El encuentro con el Primer Mandatario se efectuó minutos después de la gran concentración masiva, en que millares de personas se dirigieron desde sus hogares y poblaciones a testimoniar el apoyo y solidaridad a la labor de Gobierno.

—Estoy sumamente emocionado —dijo el Jefe de Estado— por esta demostración del pueblo.

Consultado acerca de la posibilidad de enviar un personal de Gobierno a la zona norte, el Primer Mandatario manifestó que "por el momento nada se había decidido al respecto". "En todo caso —agregó—, la situación en esa zona se encuentra perfecta-

mente tranquila y en Chuquibambilla se trabaja normalmente".

CON MINISTRO DEL INTERIOR. — Por su parte, el Ministro del Interior, Bernardo Leighton, manifestó que el acto era una muestra más del

El Primer Mandatario se veía cansado y daba muestras de una pequeña afección a la garganta. "Lo que pasa —dijo el Presidente— es que he estado gritando mucho, dando las fallas que se producen en los parlantes."

El Presidente Frei no formuló declaraciones sobre los sucesos en los minerales del norte ni sobre las injurias lanzadas sobre su persona y sobre el país de parte de Fidel Castro.

Confirmando así que el 25 de este mes viajará a Temuco, donde sostendrá conversación, con los campesinos de la zona; y que el 12 de abril, se dirigirá a Huachipato.

El apoyo del pueblo al Gobierno del Presidente Frei.

Consultado acerca del acto que realizaron hoy los miembros de la CUT, el Secretario de Estado expresó que la autorización fue concedida para que se efectuara en la Plaza Arsenales. Lo que no se autorizó

es de pesos que como decía esa noche, significan más de 700 escuelas, que podrían significar más de 500 hospitales, cuando yo voy que en Osorno y en Llanquihue, en Talcahuano, en Ovalle, me piden y me exigen que construya hospitales cuyo total nos cuesta 20 millones de pesos, perder 230 millones de pesos cuando la gente me está pidiendo nuevas industrias. ¿Cuántas cosas se podrían hacer con esa suma? Ver que esto se va entre las manos. ¿Acaso yo ignoro que hay muchos problemas en los minerales? Los hay y estoy preocupado de ellos y si hubieran aprobado ya los Convenios del Cobre, ya estaríamos construyendo una nueva ciudad en Calama, ya estaríamos colocando a los obreros de Sewell en la ciudad de Rancagua, en nuevas y espléndidas condiciones; pero por una parte no me dejan hacer y por otra parte me atacan por lo que no hago. ¿Puede haber una situación más absurda, más injusta y más contrarrevolucionaria que la que están adoptando.

El Gobierno está luchando por la inmensa masa de los chilenos. Aquí mismo estoy mirando el Servicio de Seguro Social. Cuando yo asumí el Gobierno el año 64 había 200 mil pensionados, con pensiones mínimas de invalidez y vejez. Hombres de 65 y 60

años, que no pueden hacer huegas, porque son hombres ancianos y sin trabajo. Pues bien, este año —de 69 mil 180 pesos que era la pensión mínima se ha subido a 123 mil pesos por cada pensionado. Pero, eso no lo publican los diarios. ¿Eso no es hacer justicia? En esta misma hora, cuántos problemas hay en la Administración Pública que yo quisiera solucionar. Yo sé que hay trabajadores en Coquimbo y en Temuco, como en Agricultura, como en tantos servicios, que necesitan mejorar su posición; pero si al mismo tiempo el Estado pierde 50 o 60 millones de pesos en dos meses ¿cómo puedo atender la situación de estos funcionarios que merecen una mejor condición de vida? Esto es lo que está ocurriendo en Chile y no estoy dispuesto a tolerar que siga ocurriendo.

Este es un país de libertad, pero no se puede confundir la libertad y la democracia con la autoritarización para que haya gente que no sólo exprese una opinión sino que la imponga a la cual tienen derecho, sino para que traten de socavar la autoridad y traten de destruir el Gobierno y traten de hacer burla de la decisión y la voluntad mayoritaria del pueblo chileno.

Tal vez muchos esperen que

(PASA A LA PAGINA 6)



# EN LA MONEDA

PRESIDENTE FREI CON ALGUNOS MINISTROS

El Presidente de la República se reunió ayer en forma separada con los Ministros del Interior, Bernardo Leighton, de Hacienda, Sergio Molina, de Relaciones Exteriores, Gabriel Valdés, y con el Ministro Secretario General de Gobierno, Raúl Troncoso. Se analizó la huelga cupera, la marcha autorizada para Rancagua de los obreros de El Teniente, el distingo de Fidel Castro y los últimos detalles del proyecto de Reajustes.

## SUBSECRETARIO DE MINAS DE ARGENTINA CON PINOCHET

Luis Eduardo Vila, Subsecretario del Ministerio de Minas de Argentina, hizo una visita de cortesía al Subsecretario de Relaciones Exteriores, Oscar Pinochet, con quien departió cordialmente durante algunos minutos. También visitaron al Subsecretario, el Embajador de Chile en Portugal, Rafael de la Presa, y el Superintendente del Cuerpo de Bomberos, Hernán Sueres Anguita.

## PROFESORES CON EL PRESIDENTE FREI

El Presidente de la República recibió en audiencia especial a los maestros Pedro Iglesias y Silvia Oyarzún, quienes le expusieron diversos problemas que afectan al Magisterio de la provincia de Valdivia. La entrevista tocó otros puntos de carácter privado.

## DIPUTADOS DE OPOSICION CON MINISTRO LEIGHTON

Diputados de diferentes sectores de la oposición se entrevistaron en la mañana de ayer —a primera hora— con el Ministro del Interior, Bernardo Leighton, para analizar la marcha de los trabajadores de El Teniente.

## DIRIGENTES DE SECCION POSTAL TELEGRAFICA CON MINISTRO LEIGHTON

Dirigentes de la sección postal telegráfica se reunieron ayer con el Ministro Leighton para plantearle una serie de puntos de carácter gremial. Señalaron a la salida que una comisión mixta que ellos esperaban no podrá ser realidad porque el Gobierno mantiene su posición respecto a la política de reajustes. Señalaron, empero, que habría la posibilidad de buscar una solución subsidiaria al problema.

## COMITE POLITICO

Presidido por Bernardo Leighton, Ministro del Interior, sesionó ayer en la Moneda el Comité Político. Se analizaron diversos aspectos del plan de Gobierno.

## EMBAJADOR SOVIETICO EN LA CANCELLERIA

El Embajador de la Unión Soviética ante la Moneda, Alexander Aniskin, se reunió en la tarde de ayer para tratar diversos aspectos que tienen que ver con el intercambio comercial entre Chile y Rusia. Señaló el Embajador que el intercambio estaba muy adelantado y que se concretaría a la brevedad.

## ALTAMIRANO CON LEIGHTON

El senador socialista Carlos Altamirano se entrevistó ayer con el Ministro del Interior para plantearle una acusación en el sentido de que mineros de El Teniente habrían sido retenidos en San Bernardo en su marcha a Santiago. Constató inmediatamente todas las autoridades por el propio Ministro Leighton, se pudo señalar que la denuncia era totalmente infundada y que los mineros se encontraban en la ciudad de San Bernardo sin coartarles su libre acción.

# Nosotros no podemos ir contra un Gobierno que está tratando de sacar al país de la miseria

Dijo Ernesto Vogel Rodríguez, dirigente ferroviario, al hacer uso de la palabra a nombre de los trabajadores. — Estamos dispuestos a acompañar al Presidente Frei hasta donde sea necesario, para llevar adelante su programa de Gobierno, dijo

A continuación del dirigente poblador tomó tribuna el presidente de la Unión de Obreros Ferroviarios, Ernesto Vogel Rodríguez, quien habló a nombre de los trabajadores chilenos. Reunió sus palabras en lo siguiente: "Como

# NADIE TIENE... (De la Página 5)

yo, en esta hora, respondo a las injurias lanzadas desde el otro lado. No voy a hacer por que tengo demasiado respeto por mi país, demasiado respeto por el cargo que ocupo y excoismente ustedes, demasiado respeto por mi mismo para entrar en este campamento de injurias, que un día es contra el Presidente Kennedy, hoy es contra China, mañana contra Chile. Lo único que yo les puedo decir a estos injuriosos que no conocen a Chile ni su historia, ni a su pueblo, es que nosotros no aceptamos que nadie venga a meter la mano dentro del país, porque les destrozaríamos la mano.

Anteayer fue en Talca, donde el pueblo entero estaba presente. Ayer domingo, miles y miles de campesinos representantes de 500 sindicatos se congregaron en la Plaza de Rancagua para decir que el pueblo estaba presente. Hoy ustedes vuelven a ratificarlo. Telegramas por centenares llegan del país, afirmando desde las poblaciones, desde las organizaciones sindicales de todos los sectores de la vida nacional, su confianza y su adhesión al Gobierno. El pueblo sólido y unido. Las Fuerzas Armadas disciplinadas y respetuosas de la ley y de las instituciones: ¿puede haber una situación más sólida? Eso es lo que los desespera. Los desespera ver que está triunfando la Revolución en Libertad. Los desespera ver que el mundo entero contempla nuestra experiencia. Los desespera ver que estamos teniendo éxito en nuestra tarea. Los desespera ver la confianza y la madurez del pueblo chileno. Los desespera, en una palabra, el triunfo de Chile, esa es la verdad.

Ningún ataque, ninguna dificultad torcerá mi camino. Me mantendré unido al pueblo chileno, fiel a lo que dije y a lo que estoy haciendo. Junto con ustedes nadie nos podrá detener jamás.

Espero que la Reforma Constitucional y la Reforma Agraria salgan. Espero que el Plebiscito sea aprobado. Por lo demás el pueblo de Chile, tres veces ha plebiscitado desde que estoy en el Gobierno: al elegirme, repito, al elegir el Congreso; y ayer, a título ejemplar en la provincia de Valparaíso, que más esperan: ¿Hasta cuándo provocan? ¿Por qué no respetan la libertad? ¿Por qué no respetan la democracia? ¿Por qué no respetan la decisión popular? Aquí en el Gobierno hay un hombre que es garantía de derecho y de democracia.

¿Creen que porque soy respetuoso de la democracia y de la libertad pueden atropellarme? Se equivocan, porque la ley es más fuerte que el capricho de un hombre, y yo represento la ley, la Constitución y la voluntad mayoritaria y democrática del pueblo chileno.

Chilenos, yo hago un nuevo llamado a todo Chile: cuando subí a este cargo dije: "Quiero ser el Presidente de todos los chilenos. Si en esta misma línea: "Quiero ser Presidente de todos los chilenos. Hay tanto que hacer en nuestro país, tanta casa que levantar, tantas escuelas que construir, tantas tierras que regar, tantas industrias que levantar. ¿Para qué separarnos por el odio? ¿Cree alguien que mi interés sea crear dificultades? ¿Cree alguien de buena fe que mi deseo no es otro que servir al proletariado chileno, al campesinado chileno, a los hombres de esfuerzo y empresa de este país, a la juventud chilena, sobre todo al hogar chileno, a la noble y valiente mujer chilena, que es el respaldo fundamental de nuestra obra?

Quiero decirles que tengan confianza siempre en este hombre que es de ustedes, que lo eligieron ustedes y que está aquí, como dije antes, por la voluntad de ustedes, y que estará siempre unido a ustedes para sostener a Chile y para levantar a los trabajadores chilenos a la clase media chilena, a los hombres de esfuerzo y de trabajo de esta gran nación. ¿Que grande veo a Chile, que pequeñas las injurias que ustedes me lanzan? ¿Es la envidia y el resentimiento que se levantan al ver nuestra nación.

Perdóneme que agregue una palabra: Entre muchas de las iniciativas surgidas en estos días quiero que recuerden en Rancagua una inmensa reunión campesina dio un testimonio: ofreció un día de salario de los campesinos de la provincia de O'Higgins para ayudar al Gobierno a cumplir su programa. Esto revela el espíritu del campesinado chileno.

¡Muchas gracias!

SOLO 24 HORAS

Ha llamado la atención el

# TOTAL TRANQUILIDAD EN LOS CENTROS MINEROS DEL COBRE

Gobierno no autorizó realización de Marcha a Santiago. — Menos de doscientos mineros insistieron en la tentativa. — Finalmente, viajaron en tren a Santiago

Total y absoluta tranquilidad reinaba ayer en los mineros cuperos de la zona norte del país. Chucucumata, de la Chile Exploration, siguió trabajando en forma normal. En igual situación continuaba Barquitos, de la Andes Copper, cuyos personales resolvieron, hace una semana, poner término al paro de solidaridad.

En Potrerillos sólo se encuentra funcionando la Planta de Sulfuros, a cargo de personal de emergencia. En la zona trabaja el 25% de los mineros, mientras que en El Salvador, sólo los turnos de emergencia. En contraste con esta tranquilidad, en El Teniente y en Rancagua, seguían los preparativos para materializar una marcha a Santiago, la que finalmente no fue autorizada por el Gobierno.

El siguiente informe de Rancagua, detalla la situación que hay en esa zona:

RANCAGUA (UPI). — Las autoridades de Gobierno no concedieron autorización para la marcha hacia Santiago,

## CLASURA DEFINITIVA APLICARON A LAS CARNICERIAS REINCIDENTES

Clausura definitiva para las carnicerías que reinciden en violar disposiciones legales existentes, conminó el Sub-

## REUNIONES MEDICAS

SOCIEDAD CHILENA DE ENDOCRINOLOGIA Y METABOLISMO: Cita a reunión ordinaria para hoy, a las 19.30 horas, en el auditorium "B" de la Sociedad Médica. Conferencia del profesor Heinz Frahm, Prof. Auxiliar de la Cátedra de Medicina Interna del Prof. Jores, de la U. de Hamburgo, sobre "Enfermedad de Simmonds. Síndrome de Sheehan, anorexia nerviosa, etiología y diagnóstico diferencial". Sesión extraordinaria, el jueves 17, a las 11.30 horas, en el auditorio de la Cátedra del Prof. R. de la U. de Hamburgo, sobre "Enfermedad de Simmonds. Síndrome de Sheehan, anorexia nerviosa, etiología y diagnóstico diferencial". Sesión extraordinaria, el viernes 18, a las 11.30 horas, en el auditorio de la Cátedra del Prof. R. de la U. de Hamburgo, sobre "Enfermedad de Simmonds. Síndrome de Sheehan, anorexia nerviosa, etiología y diagnóstico diferencial". Sesión extraordinaria, el sábado 19, a las 11.30 horas, en el auditorio de la Cátedra del Prof. R. de la U. de Hamburgo, sobre "Enfermedad de Simmonds. Síndrome de Sheehan, anorexia nerviosa, etiología y diagnóstico diferencial". Sesión extraordinaria, el domingo 20, a las 11.30 horas, en el auditorio de la Cátedra del Prof. R. de la U. de Hamburgo, sobre "Enfermedad de Simmonds. Síndrome de Sheehan, anorexia nerviosa, etiología y diagnóstico diferencial". Sesión extraordinaria, el lunes 21, a las 11.30 horas, en el auditorio de la Cátedra del Prof. R. de la U. de Hamburgo, sobre "Enfermedad de Simmonds. Síndrome de Sheehan, anorexia nerviosa, etiología y diagnóstico diferencial". Sesión extraordinaria, el martes 22, a las 11.30 horas, en el auditorio de la Cátedra del Prof. R. de la U. de Hamburgo, sobre "Enfermedad de Simmonds. Síndrome de Sheehan, anorexia nerviosa, etiología y diagnóstico diferencial". Sesión extraordinaria, el miércoles 23, a las 11.30 horas, en el auditorio de la Cátedra del Prof. R. de la U. de Hamburgo, sobre "Enfermedad de Simmonds. Síndrome de Sheehan, anorexia nerviosa, etiología y diagnóstico diferencial". Sesión extraordinaria, el jueves 24, a las 11.30 horas, en el auditorio de la Cátedra del Prof. R. de la U. de Hamburgo, sobre "Enfermedad de Simmonds. Síndrome de Sheehan, anorexia nerviosa, etiología y diagnóstico diferencial". Sesión extraordinaria, el viernes 25, a las 11.30 horas, en el auditorio de la Cátedra del Prof. R. de la U. de Hamburgo, sobre "Enfermedad de Simmonds. Síndrome de Sheehan, anorexia nerviosa, etiología y diagnóstico diferencial". Sesión extraordinaria, el sábado 26, a las 11.30 horas, en el auditorio de la Cátedra del Prof. R. de la U. de Hamburgo, sobre "Enfermedad de Simmonds. Síndrome de Sheehan, anorexia nerviosa, etiología y diagnóstico diferencial". Sesión extraordinaria, el domingo 27, a las 11.30 horas, en el auditorio de la Cátedra del Prof. R. de la U. de Hamburgo, sobre "Enfermedad de Simmonds. Síndrome de Sheehan, anorexia nerviosa, etiología y diagnóstico diferencial". Sesión extraordinaria, el lunes 28, a las 11.30 horas, en el auditorio de la Cátedra del Prof. R. de la U. de Hamburgo, sobre "Enfermedad de Simmonds. Síndrome de Sheehan, anorexia nerviosa, etiología y diagnóstico diferencial". Sesión extraordinaria, el martes 29, a las 11.30 horas, en el auditorio de la Cátedra del Prof. R. de la U. de Hamburgo, sobre "Enfermedad de Simmonds. Síndrome de Sheehan, anorexia nerviosa, etiología y diagnóstico diferencial". Sesión extraordinaria, el miércoles 30, a las 11.30 horas, en el auditorio de la Cátedra del Prof. R. de la U. de Hamburgo, sobre "Enfermedad de Simmonds. Síndrome de Sheehan, anorexia nerviosa, etiología y diagnóstico diferencial". Sesión extraordinaria, el jueves 31, a las 11.30 horas, en el auditorio de la Cátedra del Prof. R. de la U. de Hamburgo, sobre "Enfermedad de Simmonds. Síndrome de Sheehan, anorexia nerviosa, etiología y diagnóstico diferencial". Sesión extraordinaria, el viernes 1, a las 11.30 horas, en el auditorio de la Cátedra del Prof. R. de la U. de Hamburgo, sobre "Enfermedad de Simmonds. Síndrome de Sheehan, anorexia nerviosa, etiología y diagnóstico diferencial". Sesión extraordinaria, el sábado 2, a las 11.30 horas, en el auditorio de la Cátedra del Prof. R. de la U. de Hamburgo, sobre "Enfermedad de Simmonds. Síndrome de Sheehan, anorexia nerviosa, etiología y diagnóstico diferencial". Sesión extraordinaria, el domingo 3, a las 11.30 horas, en el auditorio de la Cátedra del Prof. R. de la U. de Hamburgo, sobre "Enfermedad de Simmonds. Síndrome de Sheehan, anorexia nerviosa, etiología y diagnóstico diferencial". Sesión extraordinaria, el lunes 4, a las 11.30 horas, en el auditorio de la Cátedra del Prof. R. de la U. de Hamburgo, sobre "Enfermedad de Simmonds. Síndrome de Sheehan, anorexia nerviosa, etiología y diagnóstico diferencial". Sesión extraordinaria, el martes 5, a las 11.30 horas, en el auditorio de la Cátedra del Prof. R. de la U. de Hamburgo, sobre "Enfermedad de Simmonds. Síndrome de Sheehan, anorexia nerviosa, etiología y diagnóstico diferencial". Sesión extraordinaria, el miércoles 6, a las 11.30 horas, en el auditorio de la Cátedra del Prof. R. de la U. de Hamburgo, sobre "Enfermedad de Simmonds. Síndrome de Sheehan, anorexia nerviosa, etiología y diagnóstico diferencial". Sesión extraordinaria, el jueves 7, a las 11.30 horas, en el auditorio de la Cátedra del Prof. R. de la U. de Hamburgo, sobre "Enfermedad de Simmonds. Síndrome de Sheehan, anorexia nerviosa, etiología y diagnóstico diferencial". Sesión extraordinaria, el viernes 8, a las 11.30 horas, en el auditorio de la Cátedra del Prof. R. de la U. de Hamburgo, sobre "Enfermedad de Simmonds. Síndrome de Sheehan, anorexia nerviosa, etiología y diagnóstico diferencial". Sesión extraordinaria, el sábado 9, a las 11.30 horas, en el auditorio de la Cátedra del Prof. R. de la U. de Hamburgo, sobre "Enfermedad de Simmonds. Síndrome de Sheehan, anorexia nerviosa, etiología y diagnóstico diferencial". Sesión extraordinaria, el domingo 10, a las 11.30 horas, en el auditorio de la Cátedra del Prof. R. de la U. de Hamburgo, sobre "Enfermedad de Simmonds. Síndrome de Sheehan, anorexia nerviosa, etiología y diagnóstico diferencial". Sesión extraordinaria, el lunes 11, a las 11.30 horas, en el auditorio de la Cátedra del Prof. R. de la U. de Hamburgo, sobre "Enfermedad de Simmonds. Síndrome de Sheehan, anorexia nerviosa, etiología y diagnóstico diferencial". Sesión extraordinaria, el martes 12, a las 11.30 horas, en el auditorio de la Cátedra del Prof. R. de la U. de Hamburgo, sobre "Enfermedad de Simmonds. Síndrome de Sheehan, anorexia nerviosa, etiología y diagnóstico diferencial". Sesión extraordinaria, el miércoles 13, a las 11.30 horas, en el auditorio de la Cátedra del Prof. R. de la U. de Hamburgo, sobre "Enfermedad de Simmonds. Síndrome de Sheehan, anorexia nerviosa, etiología y diagnóstico diferencial". Sesión extraordinaria, el jueves 14, a las 11.30 horas, en el auditorio de la Cátedra del Prof. R. de la U. de Hamburgo, sobre "Enfermedad de Simmonds. Síndrome de Sheehan, anorexia nerviosa, etiología y diagnóstico diferencial". Sesión extraordinaria, el viernes 15, a las 11.30 horas, en el auditorio de la Cátedra del Prof. R. de la U. de Hamburgo, sobre "Enfermedad de Simmonds. Síndrome de Sheehan, anorexia nerviosa, etiología y diagnóstico diferencial". Sesión extraordinaria, el sábado 16, a las 11.30 horas, en el auditorio de la Cátedra del Prof. R. de la U. de Hamburgo, sobre "Enfermedad de Simmonds. Síndrome de Sheehan, anorexia nerviosa, etiología y diagnóstico diferencial". Sesión extraordinaria, el domingo 17, a las 11.30 horas, en el auditorio de la Cátedra del Prof. R. de la U. de Hamburgo, sobre "Enfermedad de Simmonds. Síndrome de Sheehan, anorexia nerviosa, etiología y diagnóstico diferencial". Sesión extraordinaria, el lunes 18, a las 11.30 horas, en el auditorio de la Cátedra del Prof. R. de la U. de Hamburgo, sobre "Enfermedad de Simmonds. Síndrome de Sheehan, anorexia nerviosa, etiología y diagnóstico diferencial". Sesión extraordinaria, el martes 19, a las 11.30 horas, en el auditorio de la Cátedra del Prof. R. de la U. de Hamburgo, sobre "Enfermedad de Simmonds. Síndrome de Sheehan, anorexia nerviosa, etiología y diagnóstico diferencial". Sesión extraordinaria, el miércoles 20, a las 11.30 horas, en el auditorio de la Cátedra del Prof. R. de la U. de Hamburgo, sobre "Enfermedad de Simmonds. Síndrome de Sheehan, anorexia nerviosa, etiología y diagnóstico diferencial". Sesión extraordinaria, el jueves 21, a las 11.30 horas, en el auditorio de la Cátedra del Prof. R. de la U. de Hamburgo, sobre "Enfermedad de Simmonds. Síndrome de Sheehan, anorexia nerviosa, etiología y diagnóstico diferencial". Sesión extraordinaria, el viernes 22, a las 11.30 horas, en el auditorio de la Cátedra del Prof. R. de la U. de Hamburgo, sobre "Enfermedad de Simmonds. Síndrome de Sheehan, anorexia nerviosa, etiología y diagnóstico diferencial". Sesión extraordinaria, el sábado 23, a las 11.30 horas, en el auditorio de la Cátedra del Prof. R. de la U. de Hamburgo, sobre "Enfermedad de Simmonds. Síndrome de Sheehan, anorexia nerviosa, etiología y diagnóstico diferencial". Sesión extraordinaria, el domingo 24, a las 11.30 horas, en el auditorio de la Cátedra del Prof. R. de la U. de Hamburgo, sobre "Enfermedad de Simmonds. Síndrome de Sheehan, anorexia nerviosa, etiología y diagnóstico diferencial". Sesión extraordinaria, el lunes 25, a las 11.30 horas, en el auditorio de la Cátedra del Prof. R. de la U. de Hamburgo, sobre "Enfermedad de Simmonds. Síndrome de Sheehan, anorexia nerviosa, etiología y diagnóstico diferencial". Sesión extraordinaria, el martes 26, a las 11.30 horas, en el auditorio de la Cátedra del Prof. R. de la U. de Hamburgo, sobre "Enfermedad de Simmonds. Síndrome de Sheehan, anorexia nerviosa, etiología y diagnóstico diferencial". Sesión extraordinaria, el miércoles 27, a las 11.30 horas, en el auditorio de la Cátedra del Prof. R. de la U. de Hamburgo, sobre "Enfermedad de Simmonds. Síndrome de Sheehan, anorexia nerviosa, etiología y diagnóstico diferencial". Sesión extraordinaria, el jueves 28, a las 11.30 horas, en el auditorio de la Cátedra del Prof. R. de la U. de Hamburgo, sobre "Enfermedad de Simmonds. Síndrome de Sheehan, anorexia nerviosa, etiología y diagnóstico diferencial". Sesión extraordinaria, el viernes 29, a las 11.30 horas, en el auditorio de la Cátedra del Prof. R. de la U. de Hamburgo, sobre "Enfermedad de Simmonds. Síndrome de Sheehan, anorexia nerviosa, etiología y diagnóstico diferencial". Sesión extraordinaria, el sábado 30, a las 11.30 horas, en el auditorio de la Cátedra del Prof. R. de la U. de Hamburgo, sobre "Enfermedad de Simmonds. Síndrome de Sheehan, anorexia nerviosa, etiología y diagnóstico diferencial". Sesión extraordinaria, el domingo 31, a las 11.30 horas, en el auditorio de la Cátedra del Prof. R. de la U. de Hamburgo, sobre "Enfermedad de Simmonds. Síndrome de Sheehan, anorexia nerviosa, etiología y diagnóstico diferencial". Sesión extraordinaria, el lunes 1, a las 11.30 horas, en el auditorio de la Cátedra del Prof. R. de la U. de Hamburgo, sobre "Enfermedad de Simmonds. Síndrome de Sheehan, anorexia nerviosa, etiología y diagnóstico diferencial". Sesión extraordinaria, el martes 2, a las 11.30 horas, en el auditorio de la Cátedra del Prof. R. de la U. de Hamburgo, sobre "Enfermedad de Simmonds. Síndrome de Sheehan, anorexia nerviosa, etiología y diagnóstico diferencial". Sesión extraordinaria, el miércoles 3, a las 11.30 horas, en el auditorio de la Cátedra del Prof. R. de la U. de Hamburgo, sobre "Enfermedad de Simmonds. Síndrome de Sheehan, anorexia nerviosa, etiología y diagnóstico diferencial". Sesión extraordinaria, el jueves 4, a las 11.30 horas, en el auditorio de la Cátedra del Prof. R. de la U. de Hamburgo, sobre "Enfermedad de Simmonds. Síndrome de Sheehan, anorexia nerviosa, etiología y diagnóstico diferencial". Sesión extraordinaria, el viernes 5, a las 11.30 horas, en el auditorio de la Cátedra del Prof. R. de la U. de Hamburgo, sobre "Enfermedad de Simmonds. Síndrome de Sheehan, anorexia nerviosa, etiología y diagnóstico diferencial". Sesión extraordinaria, el sábado 6, a las 11.30 horas, en el auditorio de la Cátedra del Prof. R. de la U. de Hamburgo, sobre "Enfermedad de Simmonds. Síndrome de Sheehan, anorexia nerviosa, etiología y diagnóstico diferencial". Sesión extraordinaria, el domingo 7, a las 11.30 horas, en el auditorio de la Cátedra del Prof. R. de la U. de Hamburgo, sobre "Enfermedad de Simmonds. Síndrome de Sheehan, anorexia nerviosa, etiología y diagnóstico diferencial". Sesión extraordinaria, el lunes 8, a las 11.30 horas, en el auditorio de la Cátedra del Prof. R. de la U. de Hamburgo, sobre "Enfermedad de Simmonds. Síndrome de Sheehan, anorexia nerviosa, etiología y diagnóstico diferencial". Sesión extraordinaria, el martes 9, a las 11.30 horas, en el auditorio de la Cátedra del Prof. R. de la U. de Hamburgo, sobre "Enfermedad de Simmonds. Síndrome de Sheehan, anorexia nerviosa, etiología y diagnóstico diferencial". Sesión extraordinaria, el miércoles 10, a las 11.30 horas, en el auditorio de la Cátedra del Prof. R. de la U. de Hamburgo, sobre "Enfermedad de Simmonds. Síndrome de Sheehan, anorexia nerviosa, etiología y diagnóstico diferencial". Sesión extraordinaria, el jueves 11, a las 11.30 horas, en el auditorio de la Cátedra del Prof. R. de la U. de Hamburgo, sobre "Enfermedad de Simmonds. Síndrome de Sheehan, anorexia nerviosa, etiología y diagnóstico diferencial". Sesión extraordinaria, el viernes 12, a las 11.30 horas, en el auditorio de la Cátedra del Prof. R. de la U. de Hamburgo, sobre "Enfermedad de Simmonds. Síndrome de Sheehan, anorexia nerviosa, etiología y diagnóstico diferencial". Sesión extraordinaria, el sábado 13, a las 11.30 horas, en el auditorio de la Cátedra del Prof. R. de la U. de Hamburgo, sobre "Enfermedad de Simmonds. Síndrome de Sheehan, anorexia nerviosa, etiología y diagnóstico diferencial". Sesión extraordinaria, el domingo 14, a las 11.30 horas, en el auditorio de la Cátedra del Prof. R. de la U. de Hamburgo, sobre "Enfermedad de Simmonds. Síndrome de Sheehan, anorexia nerviosa, etiología y diagnóstico diferencial". Sesión extraordinaria, el lunes 15, a las 11.30 horas, en el auditorio de la Cátedra del Prof. R. de la U. de Hamburgo, sobre "Enfermedad de Simmonds. Síndrome de Sheehan, anorexia nerviosa, etiología y diagnóstico diferencial". Sesión extraordinaria, el martes 16, a las 11.30 horas, en el auditorio de la Cátedra del Prof. R. de la U. de Hamburgo, sobre "Enfermedad de Simmonds. Síndrome de Sheehan, anorexia nerviosa, etiología y diagnóstico diferencial". Sesión extraordinaria, el miércoles 17, a las 11.30 horas, en el auditorio de la Cátedra del Prof. R. de la U. de Hamburgo, sobre "Enfermedad de Simmonds. Síndrome de Sheehan, anorexia nerviosa, etiología y diagnóstico diferencial". Sesión extraordinaria, el jueves 18, a las 11.30 horas, en el auditorio de la Cátedra del Prof. R. de la U. de Hamburgo, sobre "Enfermedad de Simmonds. Síndrome de Sheehan, anorexia nerviosa, etiología y diagnóstico diferencial". Sesión extraordinaria, el viernes 19, a las 11.30 horas, en el auditorio de la Cátedra del Prof. R. de la U. de Hamburgo, sobre "Enfermedad de Simmonds. Síndrome de Sheehan, anorexia nerviosa, etiología y diagnóstico diferencial". Sesión extraordinaria, el sábado 20, a las 11.30 horas, en el auditorio de la Cátedra del Prof. R. de la U. de Hamburgo, sobre "Enfermedad de Simmonds. Síndrome de Sheehan, anorexia nerviosa, etiología y diagnóstico diferencial". Sesión extraordinaria, el domingo 21, a las 11.30 horas, en el auditorio de la Cátedra del Prof. R. de la U. de Hamburgo, sobre "Enfermedad de Simmonds. Síndrome de Sheehan, anorexia nerviosa, etiología y diagnóstico diferencial". Sesión extraordinaria, el lunes 22, a las 11.30 horas, en el auditorio de la Cátedra del Prof. R. de la U. de Hamburgo, sobre "Enfermedad de Simmonds. Síndrome de Sheehan, anorexia nerviosa, etiología y diagnóstico diferencial". Sesión extraordinaria, el martes 23, a las 11.30 horas, en el auditorio de la Cátedra del Prof. R. de la U. de Hamburgo, sobre "Enfermedad de Simmonds. Síndrome de Sheehan, anorexia nerviosa, etiología y diagnóstico diferencial". Sesión extraordinaria, el miércoles 24, a las 11.30 horas, en el auditorio de la Cátedra del Prof. R. de la U. de Hamburgo, sobre "Enfermedad de Simmonds. Síndrome de Sheehan, anorexia nerviosa, etiología y diagnóstico diferencial". Sesión extraordinaria, el jueves 25, a las 11.30 horas, en el auditorio de la Cátedra del Prof. R. de la U. de Hamburgo, sobre "Enfermedad de Simmonds. Síndrome de Sheehan, anorexia nerviosa, etiología y diagnóstico diferencial". Sesión extraordinaria, el viernes 26, a las 11.30 horas, en el auditorio de la Cátedra del Prof. R. de la U. de Hamburgo, sobre "Enfermedad de Simmonds. Síndrome de Sheehan, anorexia nerviosa, etiología y diagnóstico diferencial". Sesión extraordinaria, el sábado 27, a las 11.30 horas, en el auditorio de la Cátedra del Prof. R. de la U. de Hamburgo, sobre "Enfermedad de Simmonds. Síndrome de Sheehan, anorexia nerviosa, etiología y diagnóstico diferencial". Sesión extraordinaria, el domingo 28, a las 11.30 horas, en el auditorio de la Cátedra del Prof. R. de la U. de Hamburgo, sobre "Enfermedad de Simmonds. Síndrome de Sheehan, anorexia nerviosa, etiología y diagnóstico diferencial". Sesión extraordinaria, el lunes 29, a las 11.30 horas, en el auditorio de la Cátedra del Prof. R. de la U. de Hamburgo, sobre "Enfermedad de Simmonds. Síndrome de Sheehan, anorexia nerviosa, etiología y diagnóstico diferencial". Sesión extraordinaria, el martes 30, a las 11.30 horas, en el auditorio de la Cátedra del Prof. R. de la U. de Hamburgo, sobre "Enfermedad de Simmonds. Síndrome de Sheehan, anorexia nerviosa, etiología y diagnóstico diferencial". Sesión extraordinaria, el miércoles 31, a las 11.30 horas, en el auditorio de la Cátedra del Prof. R. de la U. de Hamburgo, sobre "Enfermedad de Simmonds. Síndrome de Sheehan, anorexia nerviosa, etiología y diagnóstico diferencial". Sesión extraordinaria, el jueves 1, a las 11.30 horas, en el auditorio de la Cátedra del Prof. R. de la U. de Hamburgo, sobre "Enfermedad de Simmonds. Síndrome de Sheehan, anorexia nerviosa, etiología y diagnóstico diferencial". Sesión extraordinaria, el viernes 2, a las 11.30 horas, en el auditorio de la Cátedra del Prof. R. de la U. de Hamburgo, sobre "Enfermedad de Simmonds. Síndrome de Sheehan, anorexia nerviosa, etiología y diagnóstico diferencial". Sesión extraordinaria, el sábado 3, a las 11.30 horas, en el auditorio de la Cátedra del Prof. R. de la U. de Hamburgo, sobre "Enfermedad de Simmonds. Síndrome de Sheehan, anorexia nerviosa, etiología y diagnóstico diferencial". Sesión extraordinaria, el domingo 4, a las 11.30 horas, en el auditorio de la Cátedra del Prof. R. de la U. de Hamburgo, sobre "Enfermedad de Simmonds. Síndrome de Sheehan, anorexia nerviosa, etiología y diagnóstico diferencial". Sesión extraordinaria, el lunes 5, a las 11.30 horas, en el auditorio de la Cátedra del Prof. R. de la U. de Hamburgo, sobre "Enfermedad de Simmonds. Síndrome de Sheehan, anorexia nerviosa, etiología y diagnóstico diferencial". Sesión extraordinaria, el martes 6, a las 11.30 horas, en el auditorio de la Cátedra del Prof. R. de la U. de Hamburgo, sobre "Enfermedad de Simmonds. Síndrome de Sheehan, anorexia nerviosa, etiología y diagnóstico diferencial". Sesión extraordinaria, el miércoles 7, a las 11.30 horas, en el auditorio de la Cátedra del Prof. R. de la U. de Hamburgo, sobre "Enfermedad de Simmonds. Síndrome de Sheehan, anorexia nerviosa, etiología y diagnóstico diferencial". Sesión extraordinaria, el jueves 8, a las 11.30 horas, en el auditorio de la Cátedra del Prof. R. de la U. de Hamburgo, sobre "Enfermedad de Simmonds. Síndrome de Sheehan, anorexia nerviosa, etiología y diagnóstico diferencial". Sesión extraordinaria, el viernes 9, a las 11.30 horas, en el auditorio de la Cátedra del Prof. R. de la U. de Hamburgo, sobre "Enfermedad de Simmonds. Síndrome de Sheehan, anorexia nerviosa, etiología y diagnóstico diferencial". Sesión extraordinaria, el sábado 10, a las 11.30 horas, en el auditorio de la Cátedra del Prof. R. de la U. de Hamburgo, sobre "Enfermedad de Simmonds. Síndrome de Sheehan, anorexia nerviosa, etiología y diagnóstico diferencial". Sesión extraordinaria, el domingo 11, a las 11.30 horas, en el auditorio de la Cátedra del Prof. R. de la U. de Hamburgo, sobre "Enfermedad de Simmonds. Síndrome de Sheehan, anorexia nerviosa, etiología y diagnóstico diferencial". Sesión extraordinaria, el lunes 12, a las 11.30 horas, en el auditorio de la Cátedra del Prof. R. de la U. de Hamburgo, sobre "Enfermedad de Simmonds. Síndrome de Sheehan, anorexia nerviosa, etiología y diagnóstico diferencial". Sesión extraordinaria, el martes 13, a las 11.30 horas, en el auditorio de la Cátedra del Prof. R. de la U. de Hamburgo, sobre "Enfermedad de Simmonds. Síndrome de Sheehan, anorexia nerviosa, etiología y diagnóstico diferencial". Sesión extraordinaria, el miércoles 14, a las 11.30 horas, en el auditorio de la Cátedra del Prof. R. de la U. de Hamburgo, sobre "Enfermedad de Simmonds. Síndrome de Sheehan, anorexia nerviosa, etiología y diagnóstico diferencial". Sesión extraordinaria, el jueves 15, a las 11.30 horas, en el auditorio de la Cátedra del Prof. R. de la U. de Hamburgo, sobre "Enfermedad de Simmonds. Síndrome de Sheehan, anorexia nerviosa, etiología y diagnóstico diferencial". Sesión extraordinaria, el viernes 16, a las 11.30 horas, en el auditorio de la Cátedra del Prof. R. de la U. de Hamburgo, sobre "Enfermedad de Simmonds. Síndrome de Sheehan, anorexia nerviosa, etiología y diagnóstico diferencial". Sesión extraordinaria, el sábado 17, a las 11.30 horas, en el auditorio de la Cátedra del Prof. R. de la U. de Hamburgo, sobre "Enfermedad de Simmonds. Síndrome de Sheehan, anorexia nerviosa, etiología y diagnóstico diferencial". Sesión extraordinaria, el domingo 18, a las 11.30 horas, en el auditorio de la Cátedra del Prof. R. de la U. de Hamburgo, sobre "Enfermedad de Simmonds. Síndrome de Sheehan, anorexia nerviosa, etiología y diagnóstico diferencial". Sesión extraordinaria, el lunes 19, a las 11.30 horas, en el auditorio de la Cátedra del Prof. R. de la U. de Hamburgo, sobre "Enfermedad de Simmonds. Síndrome de Sheehan, anorexia nerviosa, etiología y diagnóstico diferencial". Sesión extraordinaria, el martes 20, a las 11.30 horas, en el auditorio de la Cátedra del Prof. R. de la U. de Hamburgo, sobre "Enfermedad de Simmonds. Síndrome de Sheehan, anorexia nerviosa, etiología y diagnóstico diferencial". Sesión extraordinaria, el miércoles 21, a las 11.30 horas, en el auditorio de la Cátedra del Prof. R. de la U. de Hamburgo, sobre "Enfermedad de Simmonds. Síndrome de Sheehan, anorexia nerviosa, etiología y diagnóstico diferencial". Sesión extraordinaria, el jueves 22, a las 11.30 horas, en el auditorio de la Cátedra del Prof. R. de la U. de Hamburgo, sobre "Enfermedad de Simmonds. Síndrome de Sheehan, anorexia nerviosa, etiología y diagnóstico diferencial". Sesión extraordinaria, el viernes 23, a las 11.30 horas, en el auditorio de la Cátedra del Prof. R. de la U. de Hamburgo, sobre "Enfermedad de Simmonds. Síndrome de Sheehan, anorexia nerviosa, etiología y diagnóstico diferencial". Sesión extraordinaria, el sábado 24, a las 11.30 horas, en el auditorio de la Cátedra del Prof. R. de la U. de Hamburgo, sobre "Enfermedad de Simmonds. Síndrome de Sheehan, anorexia nerviosa, etiología y diagnóstico diferencial". Sesión extraordinaria, el domingo 25, a las 11.30 horas, en el auditorio de la Cátedra del Prof. R. de la U. de Hamburgo, sobre "Enfermedad de Simmonds. Síndrome de Sheehan, anorexia nerviosa, etiología y diagnóstico diferencial". Sesión extraordinaria, el lunes 26, a las 11.30 horas, en el auditorio de la Cátedra del Prof. R. de la U. de Hamburgo, sobre "Enfermedad de Simmonds. Síndrome de Sheehan, anorexia nerviosa, etiología y diagnóstico diferencial". Sesión extraordinaria, el martes 27, a las 11.30 horas, en el auditorio de la Cátedra del Prof. R. de la U. de Hamburgo, sobre "Enfermedad de Simmonds. Síndrome de Sheehan, anorexia nerviosa, etiología y diagnóstico diferencial". Sesión extraordinaria, el miércoles 28, a las 11.30 horas, en el auditorio de la Cátedra del Prof. R. de la U. de Hamburgo, sobre "Enfermedad de Simmonds. Síndrome de Sheehan, anorexia nerviosa, etiología y diagnóstico diferencial". Sesión extraordinaria, el jueves 29, a las 11.30 horas, en el auditorio de la Cátedra del Prof. R. de la U. de Hamburgo, sobre "Enfermedad de Simmonds. Síndrome de Sheehan, anorexia nerviosa, etiología y diagnóstico diferencial". Sesión extraordinaria, el viernes 30, a las 11.30 horas, en el auditorio de la Cátedra del Prof. R. de la U. de Hamburgo, sobre "Enfermedad de Simmonds. Síndrome de Sheehan, anorexia nerviosa, etiología y diagnóstico diferencial". Sesión extraordinaria, el sábado 31, a las 11.30 horas, en el auditorio de la Cátedra del Prof. R. de la U. de Hamburgo, sobre "Enfermedad de Simmonds. Síndrome de Sheehan, anorexia nerviosa, etiología y diagnóstico diferencial". Sesión extraordinaria, el domingo 1, a las 11.30 horas, en el auditorio de la Cátedra del Prof. R. de la U. de Hamburgo, sobre "Enfermedad de Simmonds. Síndrome de Sheehan, anorexia nerviosa, etiología y diagnóstico diferencial". Sesión extraordinaria, el lunes 2, a las 11.30 horas, en el auditorio de la Cátedra del Prof. R. de la U. de Hamburgo, sobre "Enfermedad de Simmonds. Síndrome de Sheehan, anorexia nerviosa, etiología y diagnóstico diferencial". Sesión extraordinaria, el martes 3, a las 11.30 horas, en el auditorio de la Cátedra del Prof. R. de la U. de Hamburgo, sobre "Enfermedad de Simmonds. Síndrome de Sheehan, anorexia nerviosa, etiología y diagnóstico diferencial". Sesión extraordinaria, el miércoles 4, a las 11.30 horas, en el auditorio de la Cátedra del Prof. R. de la U. de Hamburgo, sobre "Enfermedad de Simmonds. Síndrome de Sheehan, anorexia nerviosa, etiología y diagnóstico diferencial". Sesión extraordinaria, el jueves 5, a las 11.30 horas, en el auditorio de la Cátedra del Prof. R. de la U. de Hamburgo, sobre "Enfermedad de Simmonds. Síndrome de Sheehan, anorexia nerviosa, etiología y diagnóstico diferencial". Sesión extraordinaria, el viernes 6, a las 11.30 horas, en el auditorio de la Cátedra del Prof. R. de la U. de Hamburgo, sobre "Enfermedad de Simmonds. Síndrome de Sheehan, anorexia nerviosa, etiología y diagnóstico diferencial". Sesión extraordinaria, el sábado 7, a las 11.30 horas, en el auditorio de la Cátedra del Prof. R. de la U. de Hamburgo, sobre "Enfermedad de Simmonds. Síndrome de Sheehan, anorexia nerviosa, etiología y diagnóstico diferencial". Sesión extraordinaria, el domingo 8, a las 11.30 horas, en el auditorio de la Cátedra del Prof. R. de la U. de Hamburgo, sobre "Enfermedad de Simmonds. Síndrome de Sheehan, anorexia nerviosa, etiología y diagnóstico diferencial". Sesión extraordinaria, el lunes 9, a las 11.30 horas, en el auditorio de la Cátedra del Prof. R. de la U. de Hamburgo, sobre "Enfermedad de Simmonds. Síndrome de Sheehan, anorexia nerviosa, etiología y diagnóstico diferencial". Sesión extraordinaria, el martes 10, a las 11.30 horas, en el auditorio de la Cátedra del Prof. R. de la U. de Hamburgo, sobre "Enfermedad de Simmonds. Síndrome de Sheehan, anorexia nerviosa, etiología y diagnóstico diferencial". Sesión extraordinaria, el miércoles 11, a las 11.30 horas, en el auditorio de la Cátedra del Prof. R. de la U. de Hamburgo, sobre "Enfermedad de Simmonds. Síndrome de Sheehan, anorexia nerviosa, etiología y diagnóstico diferencial". Sesión extraordinaria, el jueves 12, a las 11.30 horas, en el auditorio de la Cátedra del Prof. R. de la U. de Hamburgo, sobre "Enfermedad de Simmonds. Síndrome de Sheehan, anorexia nerviosa, etiología y diagnóstico diferencial". Sesión extraordinaria, el viernes 13, a las 11.30 horas, en el auditorio de la Cátedra del Prof. R. de la U. de Hamburgo, sobre "Enfermedad de Simmonds. Síndrome de Sheehan, anorexia nerviosa, etiología y diagnóstico diferencial". Sesión extraordinaria, el sábado 14, a las 11.30 horas, en el auditorio de la Cátedra del Prof. R. de la U. de Hamburgo, sobre "Enfermedad de Simmonds. Síndrome de Sheehan, anorexia nerviosa, etiología y diagnóstico diferencial". Sesión extraordinaria, el domingo 15, a las 11.30 horas, en el auditorio de la Cátedra del Prof. R. de la U. de Hamburgo, sobre "Enfermedad de Simmonds. Síndrome de Sheehan, anorexia nerviosa, etiología y diagnóstico diferencial". Sesión extraordinaria, el lunes 1









Ayer se inauguró en Santiago el Simposio Latinoamericano de Industrialización, al que concurren altos funcionarios y directores industriales de 27 países miembros de la CEPAL. El Simposio realizará un examen de la situación actual, problemas y perspectivas del desarrollo industrial de América Latina, y de las medidas para acelerar tal proceso. EN EL GRABADO, aparecen durante la ceremonia inaugural, de izquierda a derecha: Hernán Santa Cruz, Director General de la FAO; José Antonio Mayobre, Secretario de la CEPAL; el Ministro de Economía, Domingo Santa María (de pie); Nuño de Figueroa, Director del Simposio; Walter Chudson, Director del Centro Industrial de la ONU; Cristóbal Lara, Director del Instituto Latinoamericano de Planificación Económica y Social; y Luis Ramírez, representante de la Junta de Asistencia Técnica.

## Con asistencia del Presidente Frei la CORVI entregó edificio en Talca

Vicepresidente, Héctor Valdés, dio a conocer labor realizada en esa histórica ciudad

La Corporación de la Vivienda hizo entrega del edificio CORVI a la ciudad de Talca, en una sencilla ceremonia que contó con la presencia del Presidente de la República, Excmo. señor Eduardo Frei Montalva.

El inmueble, que consta de 31 departamentos, y un local donde funcionarán las Oficinas CORVI, fue construido en los últimos 16 meses.

El vicepresidente de la Corporación de la Vivienda, Héctor Valdés Phillips, destacó la labor realizada por la CORVI en esa ciudad y reiteró los planes para el presente año.

Entre ellos mencionó la población "Carlos Spano, Ampliación", la urbanización de la misma población y la construcción del sector I, con 152 viviendas y parte del sector II con 56 viviendas; además del equipamiento comunitario.

Monseñor Manuel Larraín, Obispo de Talca, impartió la bendición al nuevo edificio y recibió el inmueble el Alcalde de la comuna José Fernández.

Finalizado este acto, el vicepresidente de la CORVI acompañó al Presidente de la República a una visita a la Población "Brilla el Sol", construida por la Fundación de Viviendas y Asistencia Social.

El Primer Mandatario fue recibido por millares de pobladores y por la Junta de Vecinos, encabezada por don Montes Moraga, quien dio la bienvenida al Presidente Frei y su comitiva.

En esta ocasión, el Jefe del Estado, prometió a los pobladores solucionar con máxima urgencia los problemas pendientes en dicho grupo habitacional.

## LOS PROBLEMAS DE LINEAS AEREAS TRATARON EN VIÑA

Problemas comunes de todas las líneas aéreas con los proveedores, fueron presentados en la 6a. Convención del Co-

mité de Compradores de Material Aeronáutico de Latinoamérica, celebrada a fines de semana en Viña del Mar.

Un detallado informe de la Convención presentó al Vicepresidente de IAN, Eric Campaña; el Jefe de la división de abastecimientos y consumos de dicha empresa, Eduardo Paulsen, quien participó en el torneo internacional.

A la reunión vinieron asistieron 22 delegados de países sudamericanos y 32 proveedores americanos y europeos, además de observadores de ambos continentes.

Paulsen señaló en el informe que durante la Convención se consiguieron a bajar soluciones a los problemas, en la brevedad posible. El 8.º Congreso fue acordado efectuarse en Sao Paulo, en septiembre del presente año.

También se abordó en la Convención el "aspecto aduanero", y se señaló la imperiosa necesidad de que todos los países latinoamericanos simplifiquen las regulaciones aduaneras, tanto para la exportación como la importación de material aeronáutico, y agilizar dichos trámites.

En el Teatro Auditorio del Ministerio de Obras Públicas, comenzará hoy el Foro sobre "El Problema de la vivienda y sus soluciones", organizado por la Cámara Chilena de la Construcción.

La primera sesión se efectuará a las 18 horas con el desarrollo del tema "La Vivienda como necesidad social", que relatará Sergio Silva Bascuñán, presidente de la Unión Social de Empresarios Cristianos (USEC), y a continuación, el tema "La vivienda y el desarrollo económico", a cargo de un representante de la Oficina de Planificación Nacional, para finalizar con un debate sobre las materias.

Mañana proseguirá este Foro con la relación de los temas "Cooperativas de viviendas" y "Aporte de la comunidad para la vivienda", con el mismo horario.

Entre las 8 y las 9.30 horas de mañana miércoles, se iniciarán las clases en la totalidad de los Liceos, Escuelas Industriales, Institutos Comerciales, Técnicas Femeninas, Escuelas Agrícolas y Colegios Particulares del país. En cada establecimiento se realizarán diversas ceremonias para solemnizar la iniciación de las actividades educacionales correspondientes al presente año.

Después de la inauguración, los alumnos de los Liceos, Institutos Comerciales, Técnicas Femeninas, Escuelas Agrícolas y Colegios Particulares del país, en cada establecimiento se realizarán diversas ceremonias para solemnizar la iniciación de las actividades educacionales correspondientes al presente año.

Después de la inauguración, los alumnos de los Liceos, Institutos Comerciales, Técnicas Femeninas, Escuelas Agrícolas y Colegios Particulares del país, en cada establecimiento se realizarán diversas ceremonias para solemnizar la iniciación de las actividades educacionales correspondientes al presente año.

Después de la inauguración, los alumnos de los Liceos, Institutos Comerciales, Técnicas Femeninas, Escuelas Agrícolas y Colegios Particulares del país, en cada establecimiento se realizarán diversas ceremonias para solemnizar la iniciación de las actividades educacionales correspondientes al presente año.

Después de la inauguración, los alumnos de los Liceos, Institutos Comerciales, Técnicas Femeninas, Escuelas Agrícolas y Colegios Particulares del país, en cada establecimiento se realizarán diversas ceremonias para solemnizar la iniciación de las actividades educacionales correspondientes al presente año.

Después de la inauguración, los alumnos de los Liceos, Institutos Comerciales, Técnicas Femeninas, Escuelas Agrícolas y Colegios Particulares del país, en cada establecimiento se realizarán diversas ceremonias para solemnizar la iniciación de las actividades educacionales correspondientes al presente año.

Después de la inauguración, los alumnos de los Liceos, Institutos Comerciales, Técnicas Femeninas, Escuelas Agrícolas y Colegios Particulares del país, en cada establecimiento se realizarán diversas ceremonias para solemnizar la iniciación de las actividades educacionales correspondientes al presente año.

Después de la inauguración, los alumnos de los Liceos, Institutos Comerciales, Técnicas Femeninas, Escuelas Agrícolas y Colegios Particulares del país, en cada establecimiento se realizarán diversas ceremonias para solemnizar la iniciación de las actividades educacionales correspondientes al presente año.

Después de la inauguración, los alumnos de los Liceos, Institutos Comerciales, Técnicas Femeninas, Escuelas Agrícolas y Colegios Particulares del país, en cada establecimiento se realizarán diversas ceremonias para solemnizar la iniciación de las actividades educacionales correspondientes al presente año.

Después de la inauguración, los alumnos de los Liceos, Institutos Comerciales, Técnicas Femeninas, Escuelas Agrícolas y Colegios Particulares del país, en cada establecimiento se realizarán diversas ceremonias para solemnizar la iniciación de las actividades educacionales correspondientes al presente año.

Después de la inauguración, los alumnos de los Liceos, Institutos Comerciales, Técnicas Femeninas, Escuelas Agrícolas y Colegios Particulares del país, en cada establecimiento se realizarán diversas ceremonias para solemnizar la iniciación de las actividades educacionales correspondientes al presente año.

Después de la inauguración, los alumnos de los Liceos, Institutos Comerciales, Técnicas Femeninas, Escuelas Agrícolas y Colegios Particulares del país, en cada establecimiento se realizarán diversas ceremonias para solemnizar la iniciación de las actividades educacionales correspondientes al presente año.

Después de la inauguración, los alumnos de los Liceos, Institutos Comerciales, Técnicas Femeninas, Escuelas Agrícolas y Colegios Particulares del país, en cada establecimiento se realizarán diversas ceremonias para solemnizar la iniciación de las actividades educacionales correspondientes al presente año.

Después de la inauguración, los alumnos de los Liceos, Institutos Comerciales, Técnicas Femeninas, Escuelas Agrícolas y Colegios Particulares del país, en cada establecimiento se realizarán diversas ceremonias para solemnizar la iniciación de las actividades educacionales correspondientes al presente año.

Después de la inauguración, los alumnos de los Liceos, Institutos Comerciales, Técnicas Femeninas, Escuelas Agrícolas y Colegios Particulares del país, en cada establecimiento se realizarán diversas ceremonias para solemnizar la iniciación de las actividades educacionales correspondientes al presente año.

Después de la inauguración, los alumnos de los Liceos, Institutos Comerciales, Técnicas Femeninas, Escuelas Agrícolas y Colegios Particulares del país, en cada establecimiento se realizarán diversas ceremonias para solemnizar la iniciación de las actividades educacionales correspondientes al presente año.

Después de la inauguración, los alumnos de los Liceos, Institutos Comerciales, Técnicas Femeninas, Escuelas Agrícolas y Colegios Particulares del país, en cada establecimiento se realizarán diversas ceremonias para solemnizar la iniciación de las actividades educacionales correspondientes al presente año.

Después de la inauguración, los alumnos de los Liceos, Institutos Comerciales, Técnicas Femeninas, Escuelas Agrícolas y Colegios Particulares del país, en cada establecimiento se realizarán diversas ceremonias para solemnizar la iniciación de las actividades educacionales correspondientes al presente año.

# Industrialización de Latinoamérica es la meta del simposio convocado por la CEPAL

Durante el acto inaugural efectuado ayer, hicieron uso de la palabra el Ministro de Economía, Domingo Santa María, el Secretario de la CEPAL, José Antonio Mayobre, y el Director del Centro Industrial de la ONU, Walter Chudson. Importancia de la labor de organismos económicos internacionales, destacó el Ministro Santa María

Inició sus deliberaciones ayer el Simposio Latinoamericano de Industrialización, torneo al que concurren altos funcionarios y directores industriales de los 27 países miembros de la CEPAL, así como observadores de Bélgica, Checoslovaquia, España, Japón, Polonia, Rumania y la Unión Soviética.

El Simposio, organizado conjuntamente por la CEPAL y el Centro de Desarrollo Industrial de las Naciones Unidas, realizará un examen de la situación actual, problemas y perspectivas del desarrollo industrial de la región.

La reunión se inició con una ceremonia en la que hicieron uso de la palabra, el Ministro de Economía, Domingo Santa María; el Secretario Ejecutivo de la CEPAL, José Antonio Mayobre, y el Director Adjunto del Centro Industrial de Desarrollo de la ONU, Walter Chudson.

La mesa directiva, con los señores Salvador Luch de Chile, como presidente; Helio Schlittler, Director del Banco Nacional de Desarrollo de Brasil, como Primer Vicepresidente; Rogberto Navarro, Vicepresidente de Industrias de Costa Rica, segundo Vicepresidente; y Antonio Ledesma, Director General del Instituto Venezolano de Petroquímica, como Relator.

### PALABRAS DEL MINISTRO DE ECONOMIA

El Ministro de Economía, Domingo Santa María, dio, en primer lugar, una cordial bienvenida a los participantes. Enseguida, al señalar la trascendencia que tiene el Simposio para el futuro de América Latina, formuló la posición de Chile: "El continente —dijo, recordando la cita de unos próceres de América— no es un conjunto de países, sino un gran país, que se encuentra traído por la desintegración y reduciendo esos factores de desintegración hasta eliminarlos".

El Ministro Santa María, citó como hechos favorables al respecto, las actividades que vienen cumpliendo organismos como la CEPAL, el BID, la Secretaría del Tratado de Integración Económica de Centro América y la ALALC. También

expresó que las exigencias regionales de ingresos, nuevas plazas para trabajadores, desarrollo agrícola, estabilización económica y equilibrio de la balanza de pagos, señalan un carácter de urgencia al proceso de industrialización latinoamericana, cuyos países no pueden ni quieren seguir siendo meros exportadores de materias primas.

Anotó, sin embargo, que tal proceso demanda requisitos, como incremento del ahorro interno, más inversiones y transformaciones en las estructuras y en la orientación.

Asimismo, agregó, será necesario el intercambio latinoamericano de manufacturas, como consecuencia de los avances tecnológicos y como respuesta a la solicitud que América Latina hace a otras regiones para que le permitan mejorar la productividad y la calidad de la producción, y una aplicación del desarrollo económico y social.

### Aseguró el Ministro de Economía, que hay preocupación por el hecho de que los programas de desarrollo "están siendo llevados a cabo en forma aislada"

El Ministro de Economía, Domingo Santa María, dijo que hay preocupación por el hecho de que los programas de desarrollo "están siendo llevados a cabo en forma aislada", con resultados a veces contradictorios, como es el caso de la repetición en cada uno de los países, de "iguales producciones industriales, sin ningún esfuerzo por maximizar las escalas", con obstáculos que pueden dificultar gravemente un futuro esfuerzo de integración.

Al respecto, aseguró que su Gobierno al igual que el de los demás países de la región, promueve la definición de políticas generales sobre integración, promueve la concertación de los acuerdos de complementación industrial.

### PALABRAS DEL DR. MAYOBRE

El Secretario Ejecutivo de la CEPAL, Dr. José Antonio Mayobre, se refirió a los objetivos del Simposio tanto en cuanto al examen regional como a su presentación en la reunión mundial que se proyecta para 1967, y declaró que las actuales deliberaciones constituirán seguramente un aporte decisivo a la evaluación de las políticas de cooperación internacional en materia de industrialización que hará el Simposio Mundial.

El Dr. Mayobre señaló los factores positivos y los problemas de la experiencia latinoamericana en materia de industrialización. El ritmo de crecimiento, persistentemente elevado. La introducción de nuevas técnicas. La movilización de capital y de talento humano en grandes proporciones. Los esfuerzos de inversión, de gran envergadura, como el de la siderurgia, que en siete países ha invertido alrededor de US\$ 3.200 millones.

Pero dijo también, que en años recientes ese proceso de desarrollo industrial ha comenzado a mostrar signos evidentes de debilitamiento; y que tal circunstancia hace poner en duda, su capacidad de servir como base adecuada para el desarrollo económico sostenido, a menos que se revisen las políticas de industrialización.

### POSIIBLES MEDIDAS

Para remediar estos problemas, señaló el Dr. Mayobre, es necesario hacer replanteamientos básicos. En primer término, introducir una dimensión regional en toda la política de sustitución de importaciones, ampliando los mercados y adaptando las escalas de fabricación a las nuevas condiciones. Luego, dar a la competencia su papel importante en la promoción de la eficiencia y la productividad evitando el proteccionismo demasiado elevado, permanente o indefinido. Y, en tercer lugar, expuso adoptar un enfoque de integración regional en el desarrollo industrial de América Latina, con inversiones de gran magnitud, orientadas con criterio de eficiencia en cuanto a las localizaciones más ventajosas, a escalas económicas de producción y a la adopción de técnicas productivas más modernas y adecuadas. Esto último, anotó, viene siendo preocupación fundamental de los países miembros de la ALALC, y podría lograrse con el restablecimiento de una política regional de coordinación de inversiones.

### REPRESENTANTE DE LA CEPAL

A nombre del Comité de Desarrollo Industrial de la ONU, el Dr. Mayobre, dijo que el Simposio Latinoamericano de Industrialización, es uno de los más importantes que se han celebrado en la región, y que su realización es una muestra de la creciente conciencia de la necesidad de la integración latinoamericana.

Como ejemplo mencionó las características de producción y consumo de la siderurgia. La industria ha estado trabajando con un promedio del 50% de la capacidad de laminación instalada, lo que significa una pérdida anual de producción de seis a siete millones de toneladas de lingotes, o sea de 360 a 400 millones de dólares. En gran contraste, esa industria necesitará una inversión de 1.300 millones de dólares de aquí a 1970, para satisfacer el consumo de acero previsto en la región, y 3.000 millones de dólares más para las ampliaciones y plantas nuevas que deberán construirse entre 1970 y 1975.

El Dr. Mayobre expuso que uno de los imperativos del desarrollo económico latinoamericano será el orientar el futuro de la industria siderúrgica de la región, que seguramente requerirá su integración.

### INTEGRACION REGIONAL

El Dr. Mayobre concluyó su exposición recordando las ventajas de los acuerdos sectoriales, y su papel decisivo en la integración de la industria latinoamericana. Del mismo modo, anotó que la integración regional no es un proceso que debe sobrevenirse a los objetivos nacionales en materia de desarrollo económico y social, sino que constituye un medio de promoción más rápido y eficaz de esos objetivos.

## S. E. ha sido invitado a conocer investigaciones de la agricultura

El Presidente de la República, Excmo. señor Eduardo Frei Montalva, ha sido invitado a conocer las investigaciones de la agricultura, de acuerdo con las necesidades nacionales.

Se espera que el Presidente Frei y sus Ministros lleguen a las 9.14 horas al Paradero 33 de Santa Rosa, en helicóptero. Allí será recibido por el Comodoro del Instituto, que preside el Decano de la Facultad de Agronomía, de la Universidad de Chile, Ruy Barbosa; el Director Ejecutivo, Manuel Elgueta; el Director de la Plátina, Hiram Grove; profesio-

la agricultura, para encausar la meta de producción, de acuerdo con las necesidades nacionales.

Se espera que el Presidente Frei y sus Ministros lleguen a las 9.14 horas al Paradero 33 de Santa Rosa, en helicóptero. Allí será recibido por el Comodoro del Instituto, que preside el Decano de la Facultad de Agronomía, de la Universidad de Chile, Ruy Barbosa; el Director Ejecutivo, Manuel Elgueta; el Director de la Plátina, Hiram Grove; profesio-

la agricultura, para encausar la meta de producción, de acuerdo con las necesidades nacionales.

Se espera que el Presidente Frei y sus Ministros lleguen a las 9.14 horas al Paradero 33 de Santa Rosa, en helicóptero. Allí será recibido por el Comodoro del Instituto, que preside el Decano de la Facultad de Agronomía, de la Universidad de Chile, Ruy Barbosa; el Director Ejecutivo, Manuel Elgueta; el Director de la Plátina, Hiram Grove; profesio-

la agricultura, para encausar la meta de producción, de acuerdo con las necesidades nacionales.

Se espera que el Presidente Frei y sus Ministros lleguen a las 9.14 horas al Paradero 33 de Santa Rosa, en helicóptero. Allí será recibido por el Comodoro del Instituto, que preside el Decano de la Facultad de Agronomía, de la Universidad de Chile, Ruy Barbosa; el Director Ejecutivo, Manuel Elgueta; el Director de la Plátina, Hiram Grove; profesio-

la agricultura, para encausar la meta de producción, de acuerdo con las necesidades nacionales.

Se espera que el Presidente Frei y sus Ministros lleguen a las 9.14 horas al Paradero 33 de Santa Rosa, en helicóptero. Allí será recibido por el Comodoro del Instituto, que preside el Decano de la Facultad de Agronomía, de la Universidad de Chile, Ruy Barbosa; el Director Ejecutivo, Manuel Elgueta; el Director de la Plátina, Hiram Grove; profesio-

la agricultura, para encausar la meta de producción, de acuerdo con las necesidades nacionales.

Se espera que el Presidente Frei y sus Ministros lleguen a las 9.14 horas al Paradero 33 de Santa Rosa, en helicóptero. Allí será recibido por el Comodoro del Instituto, que preside el Decano de la Facultad de Agronomía, de la Universidad de Chile, Ruy Barbosa; el Director Ejecutivo, Manuel Elgueta; el Director de la Plátina, Hiram Grove; profesio-

la agricultura, para encausar la meta de producción, de acuerdo con las necesidades nacionales.

Se espera que el Presidente Frei y sus Ministros lleguen a las 9.14 horas al Paradero 33 de Santa Rosa, en helicóptero. Allí será recibido por el Comodoro del Instituto, que preside el Decano de la Facultad de Agronomía, de la Universidad de Chile, Ruy Barbosa; el Director Ejecutivo, Manuel Elgueta; el Director de la Plátina, Hiram Grove; profesio-

la agricultura, para encausar la meta de producción, de acuerdo con las necesidades nacionales.

Se espera que el Presidente Frei y sus Ministros lleguen a las 9.14 horas al Paradero 33 de Santa Rosa, en helicóptero. Allí será recibido por el Comodoro del Instituto, que preside el Decano de la Facultad de Agronomía, de la Universidad de Chile, Ruy Barbosa; el Director Ejecutivo, Manuel Elgueta; el Director de la Plátina, Hiram Grove; profesio-

la agricultura, para encausar la meta de producción, de acuerdo con las necesidades nacionales.

Se espera que el Presidente Frei y sus Ministros lleguen a las 9.14 horas al Paradero 33 de Santa Rosa, en helicóptero. Allí será recibido por el Comodoro del Instituto, que preside el Decano de la Facultad de Agronomía, de la Universidad de Chile, Ruy Barbosa; el Director Ejecutivo, Manuel Elgueta; el Director de la Plátina, Hiram Grove; profesio-

la agricultura, para encausar la meta de producción, de acuerdo con las necesidades nacionales.

Se espera que el Presidente Frei y sus Ministros lleguen a las 9.14 horas al Paradero 33 de Santa Rosa, en helicóptero. Allí será recibido por el Comodoro del Instituto, que preside el Decano de la Facultad de Agronomía, de la Universidad de Chile, Ruy Barbosa; el Director Ejecutivo, Manuel Elgueta; el Director de la Plátina, Hiram Grove; profesio-

la agricultura, para encausar la meta de producción, de acuerdo con las necesidades nacionales.

Se espera que el Presidente Frei y sus Ministros lleguen a las 9.14 horas al Paradero 33 de Santa Rosa, en helicóptero. Allí será recibido por el Comodoro del Instituto, que preside el Decano de la Facultad de Agronomía, de la Universidad de Chile, Ruy Barbosa; el Director Ejecutivo, Manuel Elgueta; el Director de la Plátina, Hiram Grove; profesio-

la agricultura, para encausar la meta de producción, de acuerdo con las necesidades nacionales.

Se espera que el Presidente Frei y sus Ministros lleguen a las 9.14 horas al Paradero 33 de Santa Rosa, en helicóptero. Allí será recibido por el Comodoro del Instituto, que preside el Decano de la Facultad de Agronomía, de la Universidad de Chile, Ruy Barbosa; el Director Ejecutivo, Manuel Elgueta; el Director de la Plátina, Hiram Grove; profesio-

la agricultura, para encausar la meta de producción, de acuerdo con las necesidades nacionales.

Se espera que el Presidente Frei y sus Ministros lleguen a las 9.14 horas al Paradero 33 de Santa Rosa, en helicóptero. Allí será recibido por el Comodoro del Instituto, que preside el Decano de la Facultad de Agronomía, de la Universidad de Chile, Ruy Barbosa; el Director Ejecutivo, Manuel Elgueta; el Director de la Plátina, Hiram Grove; profesio-

la agricultura, para encausar la meta de producción, de acuerdo con las necesidades nacionales.

Se espera que el Presidente Frei y sus Ministros lleguen a las 9.14 horas al Paradero 33 de Santa Rosa, en helicóptero. Allí será recibido por el Comodoro del Instituto, que preside el Decano de la Facultad de Agronomía, de la Universidad de Chile, Ruy Barbosa; el Director Ejecutivo, Manuel Elgueta; el Director de la Plátina, Hiram Grove; profesio-

la agricultura, para encausar la meta de producción, de acuerdo con las necesidades nacionales.

### MEJOR ALIMENTACION A MAS BAJOS PRECIOS

Un grupo de dietistas que colaboran con el Comodoro Nacional contra la Inflación, entregó algunos consejos prácticos para lograr una alimentación mejor y con un presupuesto bajo.

Entre estos consejos señalan la importancia de consumir leche, verduras, frutas y carne, no sólo de vacuno sino también de ave, pescado, cordero y cerdo. Tampoco deben faltar los alimentos leguminosos, como lentejas, garbanzos y porotos. La variedad en las comidas asegura el consumo de las vitaminas necesarias para el organismo. Es necesario consumir siempre aquellos alimentos que estén en plena abundancia y en toda madurez.

### INDUSTRIA SIDERURGICA

Se refirió también el secretario ejecutivo de la CEPAL a la inclusión en el temario del análisis sobre el estado y

### Soc. de Arqueología inicia cursos en la Escuela de Leyes

La Sociedad Arqueológica de Santiago anuncia los siguientes cursos para el primer trimestre de 1966:

1.ª) TEORIA Y PRACTICA DE LA ARQUEOLOGIA; 2.ª) Ciencia Arqueológica; 3.ª) Metodología; y 4.ª) Problemática de la Arqueología.

Los cursos se efectuarán los días lunes y jueves de cada semana, a partir del próximo jueves 17 del presente mes, y se irán dictando por el profesor Dr. Bernardo Huidobro, de la Universidad de Chile, de 19 a 20.30 horas, en la Sala N.º 1 de la Escuela de Leyes, Avenida Santa María esquina de Pío Nono. La inscripción se efectuará en la misma sala de clases.

Con respecto a la iniciación de las actividades del Séptimo Año, ésta fue fijada para el próximo lunes 21 en los establecimientos de enseñanza media y para el 4 de abril en los centros de Educación recientemente creados.

De acuerdo con las disposiciones impartidas por el Ministerio de Educación, se implantará la Jornada Única en Santiago, Valparaíso y Concepción, en aquellos establecimientos

Entre las 8 y las 9.30 horas de mañana miércoles, se iniciarán las clases en la totalidad de los Liceos, Escuelas Industriales, Institutos Comerciales, Técnicas Femeninas, Escuelas Agrícolas y Colegios Particulares del país. En cada establecimiento se realizarán diversas ceremonias para solemnizar la iniciación de las actividades educacionales correspondientes al presente año.

Después de la inauguración, los alumnos de los Liceos, Institutos Comerciales, Técnicas Femeninas, Escuelas Agrícolas y Colegios Particulares del país, en cada establecimiento se realizarán diversas ceremonias para solemnizar la iniciación de las actividades educacionales correspondientes al presente año.

Después de la inauguración, los alumnos de los Liceos, Institutos Comerciales, Técnicas Femeninas, Escuelas Agrícolas y Colegios Particulares del país, en cada establecimiento se realizarán diversas ceremonias para solemnizar la iniciación de las actividades educacionales correspondientes al presente año.

Después de la inauguración, los alumnos de los Liceos, Institutos Comerciales, Técnicas Femeninas, Escuelas Agrícolas y Colegios Particulares del país, en cada establecimiento se realizarán diversas ceremonias para solemnizar la iniciación de las actividades educacionales correspondientes al presente año.

Después de la inauguración, los alumnos de los Liceos, Institutos Comerciales, Técnicas Femeninas, Escuelas Agrícolas y Colegios Particulares del país, en cada establecimiento se realizarán diversas ceremonias para solemnizar la iniciación de las actividades educacionales correspondientes al presente año.

Después de la inauguración, los alumnos de los Liceos, Institutos Comerciales, Técnicas Femeninas, Escuelas Agrícolas y Colegios Particulares del país, en cada establecimiento se realizarán diversas ceremonias para solemnizar la iniciación de las actividades educacionales correspondientes al presente año.

Después de la inauguración, los alumnos de los Liceos, Institutos Comerciales, Técnicas Femeninas, Escuelas Agrícolas y Colegios Particulares del país, en cada establecimiento se realizarán diversas ceremonias para solemnizar la iniciación de las actividades educacionales correspondientes al presente año.

Después de la inauguración, los alumnos de los Liceos, Institutos Comerciales, Técnicas Femeninas, Escuelas Agrícolas y Colegios Particulares del país, en cada establecimiento se realizarán diversas ceremonias para solemnizar la iniciación de las actividades educacionales correspondientes al presente año.

Después de la inauguración, los alumnos de los Liceos, Institutos Comerciales, Técnicas Femeninas, Escuelas Agrícolas y Colegios Particulares del país, en cada establecimiento se realizarán diversas ceremonias para solemnizar la iniciación de las actividades educacionales correspondientes al presente año.

Después de la inauguración, los alumnos de los Liceos, Institutos Comerciales, Técnicas Femeninas, Escuelas Agrícolas y Colegios Particulares del país, en cada establecimiento se realizarán diversas ceremonias para solemnizar la iniciación de las actividades educacionales correspondientes al presente año.

Después de la inauguración, los alumnos de los Liceos, Institutos Comerciales, Técnicas Femeninas, Escuelas Agrícolas y Colegios Particulares del país, en cada establecimiento se realizarán diversas ceremonias para solemnizar la iniciación de las actividades educacionales correspondientes al presente año.

### PROYECTO EXPERIMENTAL ENSEÑAR A LEER Y ESCRIBIR

Acto inaugural de la nueva experiencia se realizará hoy

Con reuniones de información técnica al profesorado de los Primeros Años de la enseñanza primaria, en las que se aplicará la experiencia, comienza hoy en Santiago, simultáneamente con La Serena y Chillán, el proyecto denominado "Adelante - Siemprevé Adelante", que tiene como finalidad la enseñanza básica del empleo de

un nuevo material pedagógico para la enseñanza de la lectura y la escritura. En Santiago, el acto tendrá lugar a las 10 horas en la Sala de Conferencias de la Escuela de Educación, en Alameda N.º 181, presidido por el Subsecretario de Educación, don Gerardo Oyarzun.

### EE. FISCALES RECIBIRAN HOY SUELDOS DE MARZO

El Ministro de Hacienda, Sergio Molina, informó, después de sostener una prolongada reunión con el General de la República, Tomás Aguayo, que hoy se dará al pago de los sueldos correspondientes al mes de marzo de todos los empleados de los Ministerios y dependencias.

Esta medida, de adelantar la cancelación de las nóminas se basa en la petición formulada ante el Ministro de Hacienda por la Asociación Nacional de Empleados Fiscales, ANEF, que solicitó este pago como una forma para favorecer a los empleados fiscales, quienes se venían el reajuste de sus sueldos y salarios, lo que el Congreso tramita totalmente el proyecto de ley que hace meses el Gobierno, y cuya fecha se estima que será a comienzos de abril.

### CAPTURADOS DOS RECLUIDOS SE FUGARON DE SECCION CARCEL

Tres reclusos abrieron un torado y huyeron de la sección cárcel de Quilpué. Dos fueron detenidos los instantes de darse a la fuga

Tres detenidos se evadieron ayer, abriendo un torado en una de las paredes de la sección Cárcel de la Comisaría de Carabineros de Quilpué.

Según informes de la Comisaría, los reclusos, Jorge de la Cruz y Juan Guerra, lograron escapar por una brecha que se abrió en la pared de la sección Cárcel de la Comisaría de Carabineros de Quilpué.

Carabineros, que en primer instante no se percató de la fuga, logró detener a dos de los reclusos: Francisco Poblete Romero, procesado por robo, y Juan Guerra, procesado por robo.

Según informes de la Comisaría, los reclusos, Jorge de la Cruz y Juan Guerra, lograron escapar por una brecha que se abrió en la pared de la sección Cárcel de la Comisaría de Carabineros de Quilpué.

Según informes de la Comisaría, los reclusos, Jorge de la Cruz y Juan Guerra, lograron escapar por una brecha que se abrió en la pared de la sección Cárcel de la Comisaría de Carabineros de Quilpué.

Según informes de la Comisaría, los reclusos, Jorge de la Cruz y Juan Guerra, lograron escapar por una brecha que se abrió en la pared de la sección Cárcel de la Comisaría de Carabineros de Quilpué.

Según informes de la Comisaría, los reclusos, Jorge de la Cruz y Juan Guerra, lograron escapar por una brecha que se abrió en la pared de la sección Cárcel de la Comisaría de Carabineros de Quilpué.

Según informes de la Comisaría, los reclusos, Jorge de la Cruz y Juan Guerra, lograron escapar por una brecha que se abrió en la pared de la sección Cárcel de la Comisaría de Carabineros de Quilpué.

Según informes de la Comisaría, los reclusos, Jorge de la Cruz y Juan Guerra, lograron escapar por una brecha que se abrió en la pared de la sección Cárcel de la Comisaría de Carabineros de Quilpué.

Según informes de la Comisaría, los reclusos, Jorge de la Cruz y Juan Guerra, lograron escapar por una brecha que se abrió en la pared de la sección Cárcel de la Comisaría de Carabineros de Quilpué.



## NOTAS SOCIALES

por Jorge Rojas Fergie

### Club de Yates de Quintero.

El Club de Yates de Quintero comunicó a sus socios e interesados que el curso para el año 1966 se iniciará en la primera semana de la presente semana con prácticas de navegación en la zona de Quintero. Las inscripciones son libres y se reciben en la oficina de la calle Compañía N° 1214.

### Parte de matrimonio.

Corre el siguiente parte matrimonial: Raúl Echea Arenas y Estela González de Echea participan a Ud. el matrimonio de su hijo Juan Agustín con la señora María Marcela y le invitan a la ceremonia religiosa que se efectuará en la Parroquia de Nuestra Señora de los Angeles, calle El Golf 155, el viernes 18 de marzo a las 18.30 horas.

—Después de pasar una temporada en Buenos Aires, ha regresado don José Larrain Gandarillas, señora Carmen Villamil de Larrain y familia.

### Club de Bridge Santiago.

El Club de Bridge Santiago realizará su primer torneo correspondiente a la presente semana, el día 16 de marzo, a las 19.30 horas, en la sala de Avenidas, Providencia 501, departamento 51, quinto piso. Se encarece a los socios puntualidad.

### Beas para estudiar en España.

El Instituto Chileno de Cultura Hispánica ha abierto el concurso anual de becas para estudios universitarios en España, para el período comprendido entre el 20 de octubre del presente año y junio de 1967. Cualquier información sobre el particular, se proporcionará en las oficinas de la calle Buena Vista 122, de 10 a 13 horas y de 17 a 20 horas.

### Cadetes del Curso 1916.

Hoy a las 13 horas, los cadetes egresados de la Escuela Militar Bernardo O'Higgins en el año 1916, se reunirán en un coctel en la sala de la Central de Compras de Viña del Mar, para celebrar el aniversario de su ingreso al plantel militar. Se invita a los cadetes que posteriormente ingresaron dicho curso.

### Bautizo.

En la Capilla de la Clínica Santa María se efectuó ayer el bautizo de Rubén Eduardo, hijo del señor Rubén Díaz Chardón y de la señora Elisa Munizaga González de Díaz. Fueron padrinos, el señor Ramón Munizaga González y señorita Carmen Munizaga González.

### Misa de aniversario.

Hoy, a las 20 horas, se oficiará en la Iglesia de San Agustín una misa por el eterno descanso del alma de la señora Raquel Pinedo de Fernández del Río, al cumplirse tres años de su fallecimiento.

### De Bulnes.

Después de pasar una temporada en Bulnes, ha regresado don José Larrain Gandarillas, señora Carmen Villamil de Larrain y familia.

### Próximos matrimonios.

El sábado 26 del presente, a las 18 horas, será bendecido en la Iglesia del Colegio Verbo Divino, el matrimonio de la señorita Mónica Venera Casanueva con el señor Carlos Rainieri Margozzini.

—En la Capilla del Colegio San Ignacio de Pucuro se efectuará el próximo sábado, a las 19.15 horas, el matrimonio de la señorita Marcela Sánchez Pemjean con el señor Patricio Aspillaga Barros.

### Enfermos.

Se encuentra enfermo a consecuencia de un accidente, el señor Iván Torrealba Acevedo. Delicado de salud se encuentra el señor Alvaro Undurraga Frecht.

### Misa de las Camareras de la Virgen del Carmen.

Mañana a las 11 horas, se oficiará en la Basílica El Salvador, una misa por el eterno descanso del alma de la Camarera de la Virgen del Carmen, señorita Julia Herreros Cuevas.

### A La Serena.

Se han dirigido por una temporada a La Serena don Gonzalo Ripamonti del Río, señora Paulina Zahartu de Ripamonti e hija.

### Matrimonio concertado.



SEÑORITA CARMEN ALVAREZ FLORES, cuyo matrimonio con el señor Eugenio Banda Capra ha quedado concertado. Hicieron la visita de estilo el señor Patricio Banda Capra y la señora Emilia Capra de Banda. Bendijo las argollas el Revdo. Padre Alfredo Alvarado.

## LOS PEQUEÑOS CHACAREROS DE MAIPU ESTAN FIRMES JUNTO AL PRESIDENTE

Así lo expresan en una declaración formulada ayer a la prensa. Desmienten actos de apoyo a la huelga de los mineros de El Teniente y que participen en actos de oposición marxista

MAIPU.— Una declaración de franco apoyo al Gobierno del Presidente Frei, entregó ayer a la prensa el directorio de la Cooperativa de Chacareros "Blanca Retamal Contreras". Ella dice así: "En reunión extraordinaria de la directiva de la Cooperativa "Blanca Retamal

Contreras" para considerar informaciones radiales en que hacen aparecer a la cooperativa de chacareros de Maipú apoyando la huelga de los mineros de El Teniente y participando en el paro de 24 horas decretado por la Federación Minera, se acordó lo siguiente:

1º.— Esta cooperativa lamenta, como todos los chilenos, los sucesos ocurridos en El Salvador y que se manifiesta una huelga impopular que perjudica los intereses nacionales, porque está en detrimento del plan del Gobierno del Presidente Eduardo Frei en favor de los sectores populares, especialmente de los pobladores marginales y de los pequeños chacareros.

2º.— Los pequeños chacareros de Maipú, individualmente, ni como organización, participan en actos políticos orientados por el marxismo y menos para mantener una situación que los perjudica, por lo que desmienten enfáticamente las informaciones en que los hacen aparecer apoyando el paro de los mineros.

3º.— Expresar a S. E. el Presidente de la República, don Eduardo Frei Montalva, nuestro leal apoyo y que esperamos que pronto sean superadas las dificultades que experimenta el país por el odio y el desprecio de los que, derrotados en las urnas, están tratando de impedir que cumpla su programa en favor del pueblo. Terminamos diciendo: Presidente, estamos firmes junto a Ud.

En esta misma reunión, se aprobó participar en la gran concentración pública de los pobladores en apoyo del Presidente Frei, encabezando la columna de chacareros el presidente Rogelio Rojas, el vicepresidente José Cofré, el secretario Hugo Muñoz, el tesorero Enrique Astudillo y el director Alfredo Ibarra. (Rodolfo Kraus, corresponsal especial).



**¿PRECIOS BAJOS?...¡SI! PERO TAMBIEN CALIDAD**

*La mejor confección  
Los mejores modelos  
Los mejores precios*

SIEMPRE EN JULIN SERRA... EL REY DE LOS DELANTALES. MAS DE 40 AÑOS DE EXPERIENCIA EN LA FABRICACION DE DELANTALES Y OVEROLES PARA ALUMNOS DE TODOS LOS COLEGIOS DE SANTIAGO. APRECIÉ ALGUNAS DE NUESTRAS OFERTAS:

DELANTAL PARA LICEO EN FINA CREA desde E° 9.90

BLUSAS DE PIQUE desde E° 6.30

OVEROLES EN TUSOR SANFORIZADO desde E° 13.70

TODAS NUESTRAS CONFECCIONES SON EN TELA SANFORIZADA Y CON LA GARANTIA DE

*Sus delantales para 1966 lo tiene*

**Julín Serra**  
EL REY DE LOS DELANTALES  
SAN ANTONIO 559  
DIAGONAL CERVANTES 684

### VALPARAISO: ABASTECIMIENTO DE CARNE TRATARON JEFES DE CONCI

VALPARAISO.— El jefe de CONCI en Valparaíso, Patricio Yáñez, viajó ayer a Santiago, acompañado del presidente de la Central de Compras de Valparaíso, Julio Jara, y el presidente de la Central de Compras de Viña, Luis Rojas, para entrevistarse con el Subsecretario de Economía, Hernán Lacalle y Mario Hamuy.

En la reunión sostenida con estos ejecutivos, el señor Yáñez, que también conversó con el presidente de las Centrales de Compras de la capital, estudió con ellos el abastecimiento de carne de vacuno en el ámbito nacional y al mismo tiempo, planteó la necesidad de que se investigue por qué ECA entrega actualmente carne de vacuno a los intermediarios.

También solicitó que el abastecimiento de fósforos se normalice en Valparaíso, donde se retiene este producto de elemental necesidad para la población.

Hoy Patricio Yáñez irá a Quilota para reunirse con centrales de compras e integrantes de la Cooperativa

### ESCUELA SATELITE INDUSTRIAL FUE INAUGURADA AYER EN VIÑA

Se debe a la colaboración de las industrias y de la Universidad Santa María

VALPARAISO.— Ayer se inauguró la Escuela Satélite de Aprendizajes Industriales "Viña del Mar", que funcionará en la planta de la Compañía Shell Chile S.A., Petrolera, de Las Salinas, en la cual se impartirá enseñanza técnica, en el grado de oficio, a los hijos y parientes de los obreros y empleados de un importante número de industrias de la zona.

La Universidad Santa María mantiene desde hace un lustro un tipo de escuela que es el fruto de la colaboración de industria y universidad. Las industrias facilitan el local, permiten la práctica de los alumnos en sus talleres e instalaciones, financian el sueldo del profesorado y la Universidad las organiza, las asiste en el campo docente, las controla y promueve a los mejores alumnos a que sigan estudios en la Universidad misma. De este modo es posible que un aprendiz que comienza en una escuela satélite pueda aspirar, si tiene talento, a graduarse como doctor en ingeniería.

La nueva escuela satélite es el resultado del esfuerzo de unión con la Universidad y las industrias Papeles Pons S.A., Oxiquim S.A., Sintex S.A., Constructora Longhi S.A., Embotelladora Andina S.A., Compañía Sud Americana de Vapores S.A., Indus Laver S.A., Montana Industrial S.A., Guzmán y Cia S.A., Industria COIA S.A., Fábrica Chilena de Sederías Sedamar, Shell Chile S.A., Petrolera, Mobil Oil de Chile Limitada y Edwards y Ceruti, las cuales sostienen y fomentan la escuela satélite.

Esta escuela, cuya sigla es ESAI-Viña del Mar, funcionará con tres cursos y 75 alumnos, inicialmente, siendo su director Guillermo Pineda Vi-

### Aquí... el Puerto

FIRMA DE ACTAS.— Ayer se efectuó, después del mediodía, en la Intendencia de Valparaíso, la firma de las actas electorales por el Colegio Escrutador Departamental. En sobre lacrado, fueron entregadas, según corresponde en estos casos, al Intendente de Valparaíso y Gobernador de Quilota, respectivamente.

DONARON REFUGIOS METALICOS.— La Asociación de Ahorro y Préstamo, ACOVAL, donó al Municipio viñamarino diez nuevos refugios metálicos para peatones, iguales a los que ya se encuentran instalados en diversos acaderos de Maipú en la Ciudad Jardín. Esta donación fue hecha por funcionarios de ACOVAL, en reciente entrevista sostenida con el Alcalde Juan Andueza a quien se le dio a conocer también diversos detalles de esta iniciativa, tendiente a lograr mayor comodidad para la ciudad.

VISITA DE MINISTRO DE EDUCACION.— El Ministro de Educación, Juan Gómez Millas, visitará nuestro puerto el viernes 25 del presente, en compañía del Subsecretario, Patricio Rojas. En su visita de dos días a nuestra provincia, recorrerá la parte alta de la ciudad para inspeccionar las obras de construcción escolar, emprendidas por las consecuencias del terremoto de marzo, y realizarán, además, una gira por las localidades del interior, Quilota, Quilpué, Limache, Villa Alemana y Calera.

## INFORMACION Y COOPERACION A LA PEQUENA INDUSTRIA

Cualquier problema relacionado con su industria, se solucionará más fácilmente si Ud. recurre al sistema de

### PREGUNTAS Y RESPUESTAS

que ha implantado nuestra oficina en todo el país.

- ★ Mercados
- ★ Proveedores de materias primas, máquinas y herramientas.
- ★ Problemas técnicos de distribución.
- ★ Asuntos legales y tributarios.
- ★ Proyectos de ampliaciones.
- Etc., etc.

Diríjase ahora mismo personalmente o por carta a nuestro coordinador más cercano y obtendrá las respuestas técnicas que le ayudarán a resolver sus problemas de empresa.

- SANTIAGO: Servicio de Cooperación Técnica. Huérfanos 1147 - piso 9 - Oficina 920 (Lunes a Viernes de 15 a 18 horas).
- VALPARAISO: Bellavista 463 - piso 3º
- TALCA: 2 Sur 795 - piso 2º
- CONCEPCION: Carrera 839 - Casilla 1023
- TEMUCO: Arturo Prat 712 - of. 16 - Edificio Plaza
- OSORNO: O'Higgins 449 - Casilla 723

**SERVICIO DE COOPERACION TECNICA**  
INSTITUTO CHILENO DE PRODUCTIVIDAD

### COLEGIALES OVEROLES GUARDAPOLVOS DELANTALES

El mayor surtido  
Los precios más bajos

FCA. DE ROPA  
ALFONSO RUSSO  
AV. ESPAÑA 141-TELEFONO 90362







# Los aliados de OTAN prescindirán de Francia

PARIS, marzo 14 (UPI).— Los Estados Unidos y sus aliados han llegado a un completo acuerdo sobre la idea de que la Organización del Tratado del Atlántico Norte (OTAN) debe continuar, pese a los esfuerzos del Presidente francés, Charles de Gaulle, por desbaratarla, según se dijo hoy en un comunicado de la OTAN.

Los representantes permanentes de los Estados Unidos y los otros trece miembros de la OTAN —de hecho todos ellos, con la excepción del francés— reafirmaron su decisión en un comunicado de prensa.

Un comunicado de la OTAN, sin embargo, declaró hoy un vocero oficial del Jefe de Gobierno.

“Una OTAN sin Francia”, manifestó el Secretario de Estado Karl Günther von Hase en una conferencia de prensa —es mejor que una Europa Occidental sin OTAN—.

SISTEMA DE DEFENSA. NUEVA YORK, 14 (ANSA).— En fuentes cercanas al Gobierno norteamericano se aseguró hoy que la defensa de Europa podrá ser asegurada aun sin la participación de Francia. Se señala que desde hace tiempo se vienen haciendo estudios para una eventual reestructuración del sistema de defensa.

Se considera que la conferencia de junio de los Ministros de Relaciones Exteriores de la NATO, que se llevará a cabo en Bruselas, dará lugar a un detallado examen colectivo de estos proyectos, después de los efectos determinados por la posición asumida por el General De Gaulle.

Los informantes recalcaron que el acuerdo fue completo en dos puntos: que es imperativo que la OTAN continúe, y que el mantenimiento de la paz y la prosperidad en Europa es algo esencial.

una reunión de tres horas celebrada esta tarde en la sede de la Alianza, en París.

FRENTE UNIDO

Los delegados se reunieron para acordar un frente unido contra De Gaulle en una crisis interna, que, en el consenso general, es la más grave en la historia de la Alianza. Las fuentes diplomáticas dicen que “Los 14” confirmaron su decisión anterior de que la crisis provocada por De Gaulle, es una cuestión de interés común que no debe someterse a conversaciones bilaterales entre cada uno de los miembros de la OTAN y Francia.

reestructuración del sistema de defensa.

Se considera que la conferencia de junio de los Ministros de Relaciones Exteriores de la NATO, que se llevará a cabo en Bruselas, dará lugar a un detallado examen colectivo de estos proyectos, después de los efectos determinados por la posición asumida por el General De Gaulle.

Los informantes recalcaron que el acuerdo fue completo en dos puntos: que es imperativo que la OTAN continúe, y que el mantenimiento de la paz y la prosperidad en Europa es algo esencial.

## EE. UU. ACEPTARIA INGRESO DE CHINA COMUNISTA EN LAS NN. UU.

WASHINGTON, 13 (ANSA).— El titular de la Comisión de Relaciones Exteriores del Senado, William Fulbright, se refirió a la cuestión China en un programa televisivo que tuvo lugar ayer.

Señaló que las audiencias promovidas por él en el seno de la Comisión podrían provocar un replanteo de la posición gubernamental sobre el problema de la representación China ante las Naciones Unidas.

Las objeciones norteamericanas, afirmó Fulbright, podrían ser “atenuadas o retiradas” cuando la cuestión sea considerada nuevamente en la próxima sesión de la Asamblea General en septiembre.

También estaban presentes en la audición tres expertos en problemas chinos, quienes dijeron que, según su opinión, Pekín está más interesada en resolver sus problemas internos, políticos y económicos que en difundir mundialmente la revolución.

# Conspiración china en Indonesia

EL EJERCITO FRUSTRO PLANES DE SUBANDRIO Y DEL PRIMER MINISTRO, CHOU EN LAI

SINGAPUR, 14 (UPI).— El ejército obró rápidamente para tomar el poder en Indonesia, después de descubrir una conspiración encabezada por el Primer Ministro de la China comunista, Chou En Lai, tendientes a eliminar los “elementos derechistas” en las fuerzas armadas y el gobierno, según se informó hoy.

Se agregó que los estudiantes que saquearon la residencia de Subandrio durante las demostraciones de la semana pasada, se entregaron a las fuerzas armadas, según agregaron las mismas fuentes. Subandrio trató de defender su posición, pero se le ordenó que se mantuviera en silencio.

El general Suharto, que el

última hallaron pruebas decisivas sobre la conspiración con el régimen de Pekín.

PACTO SECRETO

En Yakarta, fuentes informadas dijeron a los periodistas que esos documentos también revelaban un pacto secreto de defensa, por el que se daría a China una base militar en Indonesia, “en el momento oportuno”.

Viernes asumió el poder, hasta ahora ha detenido a 23 ex ministros de tendencias comunistas, pero aún no se conoce el paradero del Ministro de Relaciones Exteriores y Viceprimer Ministro, Subandrio.

La situación está calmada hoy en Yakarta.

PEKIN Y LA OTAN

PEKIN, 14 (ANSA).— La República Popular China manifestó hoy su adhesión al Presidente de Francia, General Charles de Gaulle, elogiando su nueva posición respecto a la OTAN.

La agencia oficial Nueva China, en un primer comentario sobre la actitud del Presidente francés respecto a las bases de la OTAN en Francia y la “integración militar” de la Alianza, afirmó que De Gaulle desea apartarse el máximo posible de los Estados Unidos, en consideración del fracaso sufrido por este país en Vietnam y en otras partes del mundo.

La agencia Nueva China, elogió la decisión de De Gaulle de “desembarazarse de las tropas y de las bases norteamericanas en Francia”.

## Gestión conciliadora en Panamá sobre reformas de la Carta OEA

PANAMA, 14 (ANSA).— La solución pacífica de las controversias sigue siendo el tema más delicado en las reuniones de la comisión especial preparatoria de reformas a la Carta de la OEA, que entró hoy a su tercera semana de reuniones.

Notándose un deseo de acelerar los trabajos, por lo menos se anunció que el capítulo 109 había sido aprobado, y que según el proyecto, el artículo 33 señala como órgano supremo a la Asamblea General, en reemplazo de la Conferencia Interamericana, reuniéndose anualmente con sede rotativa a fecha fija.

## GRAN CONGREGACION PARA LATINO AMERICA. CREARIA LA SANTA SEDE

Ciudad del Vaticano, 14 (UPI).— El Papa Paulo VI anunció hoy la posibilidad de establecer una Santa Sede para la América Latina, en un discurso pronunciado en la Capilla Sixtina.

Se menciona como probable titular del nuevo departamento, al Arzobispo Antonio Samoré, actual vicepresidente de la Comisión Pontificia y secretario de la Congregación de Asuntos Eclesiásticos Extraordinarios.

El proyecto de establecimiento de la nueva congregación sería parte de una campaña de mayor alcance para agilizar y modernizar la Curia Romana, o Administración Central de la Iglesia, atacada por los prelados liberales en el Concilio Ecuménico como bastión del conservadurismo.

## PERSONALIDADES DETENIDAS

JAKARTA, 14 (ANSA).— Una treintena de personalidades políticas indonesias estarían detenidas hoy en el palacio de Bogor, residencia veraniega de los Jefes de Estado de Indonesia, después de los arrestos de personalidades gubernamentales y filocomunistas efectuados ayer.

En cambio, una cortina de silencio rodea el destino y la actividad del Presidente Sukarno, que la semana pasada cedió el poder al general Suharto, el cual se apresuraba a formar un nuevo gobierno.

## COMUNICACIONES MUNDIALES BAJO EFECTOS DE TORMENTA MAGNETICA

NUEVA YORK, 14 (UPI).— Una “intensa” perturbación geomagnética tenía hoy trastornadas las comunicaciones radioeléctricas y radiotelegráficas en todo el mundo.

Un boletín expedido a las 5 P. M. de hoy (hora de Nueva York), por la Administración Nacional de Aeronáutica y el Espacio, informó que una inesperada e intensa perturbación geomagnética que comenzó anoche ha causado una “severa” desorganización en las condiciones de propagación radial.

“La actividad en estos momentos es de desequilibrio y se espera que la perturbación aumentará en forma moderada durante las horas de la noche (de hoy), seguida de un empeoramiento en las condiciones”, dice el boletín.

“Se espera un deterioro de las condiciones aún mayor en las horas vespertinas. La presente predicción incluye las próximas 24 horas”, agrega el boletín.

La predicción significa que el grave trastorno en las comunicaciones radiales continuará hasta las 5 P. M. (hora de Nueva York) de mañana martes.

## AL CONSUMIDOR PAPAS Y CEBOLLAS

La población de Santiago está abastecida con exceso de estos productos.

Para facilitar su consumo, la

## RUMORES SOBRE SUBANDRIO

Entre los detenidos en Bogor, se encontraría también el Ministro de Relaciones Exteriores de Sukarno, Subandrio, sobre cuya suerte, al día siguiente del pase del poder, habían circulado los rumores más variados. Según noticias difundidas en días pasados, Subandrio se habría suicidado. Fuentes dignas de fe desmintieron hoy los rumores de su suicidio, afirmando que se encuentra entre los ministros arrestados ayer.

Subandrio fue el principal objetivo de las demostraciones anticomunistas organizadas en días pasados en Jakarta.

## PATENTES DE VEHICULOS

La Oficina de Patentes ubicada en Avda. Pajaritos N° 1694 (fono 572086) atenderá diariamente de 8½ a 12½ en las mañanas, y de 2½ a 5½ por las tardes, con el fin de atender el rápido despacho de las Patentes de Vehículos correspondientes al presente año de 1966.

MUNICIPALIDAD DE MAIPU

## Empresa de Comercio Agrícola

los pone a disposición del público consumidor a los precios que se indican:

PAPAS ..... E° 0,26 kilo

CEBOLLAS ..... E° 0,18 kilo

en las siguientes lo

## EL OFICIALISMO TOMA VENTAJAS EN EL SALVADOR

SAN SALVADOR, 14 (UPI).— El Partido de Gobierno, Conciliación Nacional, tenía ventaja al conocerse los primeros resultados de las elecciones celebradas ayer en El Salvador para cubrir las 52 bancas de la única Cámara Legislativa Nacional y cargos rectores en los municipios de los 14 departamentos de la República.

La jornada electoral se desarrolló sin incidentes apreciables en tanto depositaban sus votos unas 600.000 personas, según se estimó.

De acuerdo con los datos oficiales dados a conocer anoche por el Consejo Central de Elecciones, los candidatos del partido gubernamental obtuvieron 198 votos y 194 para ocupar cargos de legislador y alcalde respectivamente, en el Departamento de Chalatenango; el Partido Demócrata Cristiano alcanzó diez y ocho; el Partido Republicano de Evolución Nacional, uno y dos, y el Partido Popular salvadoreño, cero y uno.

## Sociedad Cooperativa de Ahorros del Personal de "COOPEPART"

Por acuerdo del H. Consejo de Administración de la Sociedad Cooperativa de Ahorros del Personal de la Cooperativa de Empleados Particulares Ltda., y en conformidad con lo dispuesto en el Art. 28 del Estatuto, convocase a Junta General Ordinaria de Cooperados para el viernes 19 de abril de 1966, a las 21 horas, a fin de tratar la siguiente tabla:

- 1° MEMORIA Y BALANCE DEL EJERCICIO 1964-1965;
- 2° DISTRIBUCION EXCEDENTES;
- 3° REGLAMENTO DE PRESTAMOS; y
- 4° ELECCIONES A QUE HAYA LUGAR.

Esta Junta se realizará en calle Santo Domingo N° 1285, tercer piso. En caso de que esta Junta no se celebre el día indicado por falta de quórum, convocase en segunda citación para el día sábado 2 de abril, a las 16.30 horas, y en el mismo local.

EL PRESIDENTE.

## Ministerio de Viviendas y Urbanismo

CORPORACION DE LA VIVIENDA

Postulantes seleccionados que no se han presentado a completar documentos para ser radicados en la Población “Sta. Julia”, comuna Nuñoa INDEPENDIENTES

## Depuesto Presidente de Ghana anuncia su inminente regreso

DAKAR (Senegal) 14 (UPI).— El Presidente depuesto de Ghana, Kwame Nkrumah, prometió anoche, una vez más, volver a Accra y deponer al Consejo de Liberación Nacional a cuyos miembros describió como “los sirvientes del imperialismo y del neocolonialismo”.

En un mensaje transmitido por radio de Guinea, y escuchado aquí, Nkrumah dijo que un puñado de militares y policías está tratando, bajo las directivas de “patrones imperialistas”, de negar al pueblo ghanés sus conquistas políticas, sociales y económicas.

Estos aventureros, dijo Nkrumah, no podrán hacer frente a las masas. Finalmente, aconsejó a las Fuerzas Armadas “leales” a que estén prontas para actuar “cuando llegue el momento”.

RECONOCIMIENTOS

ACCRA, 14 (UPI).— Hungría y Checoslovaquia reconocieron hoy al nuevo régimen militar de Ghana convirtiéndose en “seres humanos” países comunistas que adoptan la decisión.

El anuncio hecho por el Consejo de Liberación Nacional de Ghana parece consolidar la situación del nuevo Gobierno, que ha sido criticado como “imperialista” y “neocolonialista” tanto por China comunista como por la Unión Soviética.

## DAPROV

DIRECCION DE APROVISIONAMIENTO DEL ESTADO

Propuesta Privada N° 20

500.000 JUEGOS DE MATERIAL DIDACTICO, METODO CUISINAIRE

Para la Subsecretaría de Educación

CADA JUEGO COMPUESTO POR

- 1 Pieza de 10 cms. largo por 1 cm2, color naranja
- 1 Pieza de 9 cms. largo por 1 cm2, color azul
- 1 Pieza de 8 cms. largo por 1 cm2, color café
- 1 Pieza de 7 cms. largo por 1 cm2, color negro
- 1 Pieza de 6 cms. largo por 1 cm2, color verde oliva
- 1 Pieza de 5 cms. largo por 1 cm2, .. amarillo limón
- 1 Pieza de 4 cms. largo por 1 cm2, .. morado rojizo
- 1 Pieza de 3 cms. largo por 1 cm2, color verde
- 1 Pieza de 2 cms. largo por 1 cm2, color rojo
- 1 Pieza de 1 cm. largo por 1 cm2, color blanco

BASES y demás antecedentes pueden solicitarse en el Departamento de Adquisiciones, Sección Propuestas Públicas y Compras en el Extranjero, de esta Dirección, de 9.30 a 12 horas.

Los ofertas se recibirán en la Oficina del señor Director, (Amonategui N° 66, 1er. Piso), el día

21 de Marzo de 1966, hasta las 12 horas.

EL DIRECTOR

IMPORTANTE La Dirección de Aprovisionamiento del Estado, no aceptará ofertas de precios superiores a los márgenes establecidos por la política económica del Supremo Gobierno.

## REGISTRO NACIONAL DE VIAJANTES

La Feria Industrial Alemana de Hannover es el gran mercado internacional de la técnica, 5900 expositores — entre ellos más de 1.200 firmas extranjeras — exponen lo más nuevo de todos los sectores de la industria de bienes de inversión y de consumo.

ALGUNOS GRUPOS DE EXPOSITORES:

- Maquinaria de toda clase — Electrotecnia — Electrónica — Productos químicos y plásticos — Mecánica de precisión — Óptica — Mecánica médica — Construcciones navales — Herramientas de precisión — Materiales de construcción — Equipos para obras — Material de oficinas — Artículos de consumo.

30 de abril — 8 de mayo

## FERIA DE HANNOVER DE 1966

INFORMES Y TARJETAS DE ENTRADA:

CAMARA CHILENO-ALEMANA DE COMERCIO E INDUSTRIA

AHUMADA 131 — OF. 808 - 815 — CASILLA 9980

FONO 64494 — SANTIAGO



LEYES: 4885 Y 5443 -- EMISION: 45 MIL BOLETOS EN VIGESIMOS

1	01014	E° 100	01169	E° 100	01315	E° 100	01461	E° 100	01607	E° 100	01753	E° 100	01899	E° 100	02045	E° 100	02191	E° 100	02337	E° 100	02483	E° 100	02629	E° 100	02775	E° 100	02921	E° 100	03067	E° 100	03213	E° 100	03359	E° 100	03505	E° 100	03651	E° 100	03797	E° 100	03943	E° 100	04089	E° 100	04235	E° 100	04381	E° 100	04527	E° 100	04673	E° 100	04819	E° 100	04965	E° 100	05111	E° 100	05257	E° 100	05403	E° 100	05549	E° 100	05695	E° 100	05841	E° 100	05987	E° 100	06133	E° 100	06279	E° 100	06425	E° 100	06571	E° 100	06717	E° 100	06863	E° 100	07009	E° 100	07155	E° 100	07301	E° 100	07447	E° 100	07593	E° 100	07739	E° 100	07885	E° 100	08031	E° 100	08177	E° 100	08323	E° 100	08469	E° 100	08615	E° 100	08761	E° 100	08907	E° 100	09053	E° 100	09199	E° 100	09345	E° 100	09491	E° 100	09637	E° 100	09783	E° 100	09929	E° 100	10075	E° 100	10221	E° 100	10367	E° 100	10513	E° 100	10659	E° 100	10805	E° 100	10951	E° 100	11097	E° 100	11243	E° 100	11389	E° 100	11535	E° 100	11681	E° 100	11827	E° 100	11973	E° 100	12119	E° 100	12265	E° 100	12411	E° 100	12557	E° 100	12703	E° 100	12849	E° 100	12995	E° 100	13141	E° 100	13287	E° 100	13433	E° 100	13579	E° 100	13725	E° 100	13871	E° 100	14017	E° 100	14163	E° 100	14309	E° 100	14455	E° 100	14601	E° 100	14747	E° 100	14893	E° 100	15039	E° 100	15185	E° 100	15331	E° 100	15477	E° 100	15623	E° 100	15769	E° 100	15915	E° 100	16061	E° 100	16207	E° 100	16353	E° 100	16499	E° 100	16645	E° 100	16791	E° 100	16937	E° 100	17083	E° 100	17229	E° 100	17375	E° 100	17521	E° 100	17667	E° 100	17813	E° 100	17959	E° 100	18105	E° 100	18251	E° 100	18397	E° 100	18543	E° 100	18689	E° 100	18835	E° 100	18981	E° 100	19127	E° 100	19273	E° 100	19419	E° 100	19565	E° 100	19711	E° 100	19857	E° 100	20003	E° 100	20149	E° 100	20295	E° 100	20441	E° 100	20587	E° 100	20733	E° 100	20879	E° 100	21025	E° 100	21171	E° 100	21317	E° 100	21463	E° 100	21609	E° 100	21755	E° 100	21901	E° 100	22047	E° 100	22193	E° 100	22339	E° 100	22485	E° 100	22631	E° 100	22777	E° 100	22923	E° 100	23069	E° 100	23215	E° 100	23361	E° 100	23507	E° 100	23653	E° 100	23799	E° 100	23945	E° 100	24091	E° 100	24237	E° 100	24383	E° 100	24529	E° 100	24675	E° 100	24821	E° 100	24967	E° 100	25113	E° 100	25259	E° 100	25405	E° 100	25551	E° 100	25697	E° 100	25843	E° 100	25989	E° 100	26135	E° 100	26281	E° 100	26427	E° 100	26573	E° 100	26719	E° 100	26865	E° 100	27011	E° 100	27157	E° 100	27303	E° 100	27449	E° 100	27595	E° 100	27741	E° 100	27887	E° 100	28033	E° 100	28179	E° 100	28325	E° 100	28471	E° 100	28617	E° 100	28763	E° 100	28909	E° 100	29055	E° 100	29201	E° 100	29347	E° 100	29493	E° 100	29639	E° 100	29785	E° 100	29931	E° 100	30077	E° 100	30223	E° 100	30369	E° 100	30515	E° 100
---	-------	--------	-------	--------	-------	--------	-------	--------	-------	--------	-------	--------	-------	--------	-------	--------	-------	--------	-------	--------	-------	--------	-------	--------	-------	--------	-------	--------	-------	--------	-------	--------	-------	--------	-------	--------	-------	--------	-------	--------	-------	--------	-------	--------	-------	--------	-------	--------	-------	--------	-------	--------	-------	--------	-------	--------	-------	--------	-------	--------	-------	--------	-------	--------	-------	--------	-------	--------	-------	--------	-------	--------	-------	--------	-------	--------	-------	--------	-------	--------	-------	--------	-------	--------	-------	--------	-------	--------	-------	--------	-------	--------	-------	--------	-------	--------	-------	--------	-------	--------	-------	--------	-------	--------	-------	--------	-------	--------	-------	--------	-------	--------	-------	--------	-------	--------	-------	--------	-------	--------	-------	--------	-------	--------	-------	--------	-------	--------	-------	--------	-------	--------	-------	--------	-------	--------	-------	--------	-------	--------	-------	--------	-------	--------	-------	--------	-------	--------	-------	--------	-------	--------	-------	--------	-------	--------	-------	--------	-------	--------	-------	--------	-------	--------	-------	--------	-------	--------	-------	--------	-------	--------	-------	--------	-------	--------	-------	--------	-------	--------	-------	--------	-------	--------	-------	--------	-------	--------	-------	--------	-------	--------	-------	--------	-------	--------	-------	--------	-------	--------	-------	--------	-------	--------	-------	--------	-------	--------	-------	--------	-------	--------	-------	--------	-------	--------	-------	--------	-------	--------	-------	--------	-------	--------	-------	--------	-------	--------	-------	--------	-------	--------	-------	--------	-------	--------	-------	--------	-------	--------	-------	--------	-------	--------	-------	--------	-------	--------	-------	--------	-------	--------	-------	--------	-------	--------	-------	--------	-------	--------	-------	--------	-------	--------	-------	--------	-------	--------	-------	--------	-------	--------	-------	--------	-------	--------	-------	--------	-------	--------	-------	--------	-------	--------	-------	--------	-------	--------	-------	--------	-------	--------	-------	--------	-------	--------	-------	--------	-------	--------	-------	--------	-------	--------	-------	--------	-------	--------	-------	--------	-------	--------	-------	--------	-------	--------	-------	--------	-------	--------	-------	--------	-------	--------	-------	--------	-------	--------	-------	--------	-------	--------	-------	--------	-------	--------	-------	--------	-------	--------	-------	--------	-------	--------	-------	--------	-------	--------	-------	--------	-------	--------	-------	--------	-------	--------	-------	--------	-------	--------	-------	--------	-------	--------	-------	--------	-------	--------	-------	--------	-------	--------	-------	--------	-------	--------	-------	--------	-------	--------	-------	--------	-------	--------	-------	--------	-------	--------	-------	--------	-------	--------	-------	--------	-------	--------	-------	--------	-------	--------	-------	--------	-------	--------	-------	--------

CARLOS ROCCA BERTOLOTTO  
GERENTE

LA LOTERIA PAGARA LOS PREMIOS A LA PRESENTACION DEL BOLETO SEGUN ESTA LISTA OFICIAL HASTA 120 DIAS DESPUES DE VERIFICADO EL SORTEO. — No se oirá reclamo alguno por Substracción, Adulteración, Destrucción, pérdida de Bolelos O POR LOS ERRORES QUE APAREZCAN EN LAS PUBLICACIONES DE DIARIOS, REVISTAS O TRANSMISIONES DE RADIOS.



# LA "U" Y LA U.C. TRAS SU CLASIFICACION

\_\_\_\_\_

\_\_\_\_\_



## FÚTBOLERIAS

# Everton y Wanderers trabajan para el próximo Campeonato

Tanto Everton como Wanderers tienen pretensiones bastante optimistas con miras al próximo torneo que se avecina. Esto, tal vez, tiene mucho que ver con la tradicional rivalidad deportiva, aunque siempre amistosa, de los clubes representantes de Viña del Mar y Valparaíso. Es así, como desde ya se apuntan a reforzar sus escuadras con elementos que podrían ser "soluciones" inmediatas para los planes que han trazado sus respectivos directores técnicos.

## JUGADORES DE LA ZONA

Sin embargo, la diferencia de lo que se está haciendo en Wanderers los directivos viñamarinos insisten en que debe otorgarse preferencia a la promoción de jugadores de la zona. Los resultados logrados en la temporada pasada por Everton, fueron elocuentes en este aspecto, consiguiendo una lucida intervención con un cuadro sin precios altos y la gran mayoría provenientes de la provincia. En la actualidad, alrededor de cinco jugadores se están probando y ya varios han firmado contrato. Se trata de jugadores menores de 20 años que poseen condiciones y atributos bastante respetables. Por lo pronto se enrolaron al club Francisco Carrasco y el hermano de Eugenio Bander, ambos porteros y quienes permanecieron algún tiempo en las divisiones inferiores de la Universidad Católica. También lo hará el volante Mella, que perteneció a Estudiantes además de Tuerza de la Alejo Barrios y Figueroa de la Administración Puerto que son habituales jugadores centro. A estos hay que agregar a Néstor Vázquez, una verdadera revelación en la plaza de cuarto delantero y quien debido a que no cumplió los 17 años no pudo actuar en la competencia pasada. Está al igual el hermano de Amador, que juega de interior derecho y otro Escobedo que recién llega a una institución profesional. Un síntoma, entonces, todo parece indicar que Everton mantendrá su equipo remozado de jóvenes y buenas figuras.

**PLANES DE HERNANDEZ.** En Wanderers, los directivos de común acuerdo con el nuevo entrenador Donato Hernández no se han quedado a la zaga, luego de la triste experiencia del año anterior, anunciándose que importantes adquisiciones vendrán a superar la declinación del plantel. Sobre el particular, las autoridades portafolios, conforme a los planes de Hernández han solicitado los servicios del mediano argentino Julio Novarini, quien incluso tiene anunciada una entrevista con los directivos, pese a que se ha remozado que habría sido "tentado" por las grías del fútbol colombiano. De llegar a un acuerdo con Novarini éste haría pareja con Cantatore en la

línea media para reemplazar a Jaime Salinas. Por otra parte, debe darse por descontada la obtención del concurso del sereno Go-doy, por quien Wanderers cederá al arquero suplente Roberto Robles. Asimismo, se han iniciado los contactos con el piloto de Santiago Morning, Vidal, quien ha sido recomendado por Donato Hernández. Manteniéndose, igualmente, las conversaciones con el O'Higgins sobre la base de un traspaso de Manuel Canelo por Ricardo Díaz. De ello se desprende que Wanderers puede llegar a configurar un elenco de buenas figuras y de bastantes posibilidades. Empero, todo está supeditado a los acontecimientos que se vayan produciendo en el curso de los próximos días.

**SAN ANTONIO.** Una visita personal realizó a Valparaíso el presidente del Club San Antonio Unido, Juan Basso, para concretar la transferencia de los jugadores Ángel Riquelme, goleador del último Campeonato Nacional Amateur celebrado en Arica, y Manuel González, puntero derecho, militante al igual que el centrocampista Riquelme, del seleccionado de la Selección Alejo Barrios. Se trata de dos elementos que pueden proporcionar un valioso aporte en la nueva institución.

**COACH PORTUARIO.** Trasladado a la ciudad de Arica, visitará mañana el entrenador de Estudiantes, Alfredo Rossi, uno de los técnicos jóvenes que se ha caracterizado en el fútbol amateur por formar nuevos valores. Rossi, que es futbolista de la Empresa Portuaria, alternará sus labores de empleado, con las de encargado de formar un competente equipo entre los millantes del deportivo Portuario de Arica.

**FERROBADMINTON JUEGA ESTA NOCHE EN TOCOPILLA.**

En Tocopilla cumplirá esta noche su sexta presentación el campeón de ascenso, Ferro, ha perdido en Valparaíso, Copiapo y Chuquicamata, y vencido en María Elena y Antofagasta. Ha marcado 7 goles y le han anotado 10.

**KIZMANIC Y EL 15% DE SU TRANSFERENCIA.** El 15% de transferencia está resultando uno de los tantos problemas que afectan a los jugadores. Porque correspondiéndole al club que transfiera abonar dicha suma, son muchas las ocasiones que en la cantidad de transacción se incluye este porcentaje. Y Simón Kizmanic, transferido por San Bernardo a Colo Colo, ha estado ya con este problema.

A los jugadores lo que les interesa es recibir la suma que les corresponde, sea la entidad que sea la que se los abone.

**LA SELECCION "B" JUEGA EN TEMUCO.** Ante Green Cross de Temuco efectuará la Selección

"B" su segunda presentación, mañana por la noche. Luego regresará a la capital, para viajar y presentarse el fin de semana en Arica. Posteriormente la escuadra que está dirigiendo Hugo Tassara, jugará en Antofagasta.

## EL 21 LA CENTRAL PROCLAMA A LOS CAMPEONES

El próximo lunes la Asociación Central proclamará a los campeones de las diversas competencias de la reciente temporada. En especial, lógicamente, serán proclamados U. de Chile y Ferrobádminton, como campeones de los torneos de División de Honor y Ascenso.

## PACO MOLINA FUE A LIQUIDAR SU SITUACION EN LA SERENA

A arreglar su situación con La Serena viajó, Paco Molina, nuevo coach de U. Española. No bien regresó el planista hispano será citado a reanudar sus entrenamientos.

Félix Landa ha anunciado que se retira del fútbol si es obligado a renovar por el 40% de los \$ 10.000 en que Unión lo envió a la Bolsa.

## TRANSFERIBLE ISMAEL PEREZ

Audax Italiano ha declarado transferible a Ismael Pérez, interior por el cual hay varios clubes interesados, entre ellos, Wanderers. Y otro audacino que puede ser traspasado es, Toscani Vazquez.

## EPIFANIO BENITEZ Y SILVIO PARODI DEBEN LLEGAR PASADO MAÑANA

Ferrobádminton espera para el próximo jueves a los ex seleccionados paraguayos, Silvio Parodi y Epifanio Benítez. Ya les fueron enviados los pasajes, y los directivos ferroviarios esperan concretar aquí sus transacciones.

El arquero Silvio Benítez se entrevistará esta noche con el presidente de Ferro, para definir su situación. Es probable que con nuevas condiciones económicas siga otra temporada en el club aurinegro. Debe, en todo caso, puntualizarse que Benítez tiene contrato vigente con Ferro. Es el mismo caso del delantero guaraní, Niffer. De no continuar en el instituto aurinegro, deben obtener la transacción de sus pases.

## ESCUELA DE FUTBOL DE U. CATOLICA

Hasta el miércoles 30 no reiniciará sus clases la Escuela de Fútbol de U. Católica. Los problemas del equipo técnico que ha sufrido el club católico y el hecho que la cancha del Estadio Independencia, esté sometida a reparaciones, postergó la reapertura de la Escuela, anunciada para principios de marzo.

La actual campeón chileno: Chuquicamata, que envió una nota ratificando su participación, y Santiago como organizador. Sólo resta Antofagasta, de quien se espera durante los próximos días su aceptación. Si esto aconteciese, cosa por demás probable, el torneo tendrá el carácter de gran fiesta, por el número y capacidad de las novenas competidoras.

organizativos que van solucionándose, los jugadores santiaguinos y su entrenador no se han quedado atrás.

El coach José Joaquín Pérez de la Selección Metropolitana está sometiendo al conjunto a un intenso entrenamiento, que consulta cuatro sesiones a la semana.

El plantel está practicando los martes, jueves, sábados y domingos, y lo integran los jugadores siguientes:

Aldo Piccoli, Jorge Briceño, Enrique Carvalal, Pedro Gaele, Luis y Alfredo Román, Osvaldo Poblete, Gustavo Roger, Andrés Ferradillo, Samuel Gaele, Oscar González, Guillermo Olate, Ronald Baura,



MORENO Y STEVENS, que se enfrentan por segunda vez el viernes en el Caupolicán.

## BASQUETBOL FEMENINO:

## EL SABADO DEBUTAN LAS ESTRELLAS DE COLO COLO

Ya están en Chiclayo las "estrellas" que integran el equipo de básquetbol femenino de Colo Colo, que el domingo viajarán a Lima para luego dirigirse ayer lunes a Chiclayo localidad ubicada a unos 800 kilómetros de la capital del Perú, donde se realizará un Torneo Internacional de este deporte.

El cuadro campeón del básquetbol femenino de Chile, como rivales en Chiclayo a Boca Juniors de B. Aires, Olimpia de Asunción, Flamengo de Río de Janeiro, y a las Selecciones de Lima y de la ciudad en que se realizará el certamen.

Las costeras colocolinas debutan el próximo sábado ante Flamengo en la segunda reunión del Campeonato y luego cumplirán los siguientes compromisos en las fechas que se indican: domingo 20 ante Olimpia, el martes 22, con Chiclayo; jueves 24, con la Selección de Lima; y el sábado 26 ante Boca Juniors.

Como hemos informado los equipos que se ubican en las cuatro primeras posiciones de este certamen actuarán en un cuadrangular en Lima. Ambos Torneos han despertado el interés de los aficionados peruanos, que aguardan que Colo Colo redite sus brillantes actuaciones en anteriores competencias efectuadas en ese país.

## Por segunda vez combaten Ricardo Moreno y Stevens

Animarán el combate principal de la reunión boxerial del viernes en el Teatro Caupolicán. — El argentino es el tercer pluma del país y en el anterior combate perdió por puntos ante el campeón chileno. De semifondo combaten Pedro Velasco y Nelson Carrasco.

Satisfactoria, de acuerdo sus antecedentes fue la prueba de suficiencia cumplida en la tarde de ayer por el peleador argentino Ricardo Moreno, que animará el combate de fondo del viernes en el Caupolicán, enfrentando al campeón chileno de los plumas Godfrey Stevens.

## En Santiago también se venderán abonos para S.A. de Hockey

La venta de abonos para presenciar las tres reuniones de que contará el Quinto Campeonato Sudamericano de Hockey sobre Patines a jugarse en la cancha Lord Cochran de Concepción, se ha iniciado con buenos auspicios. Los penquisistas están entusiasmados con la sola idea de presenciar este importante torneo.

Por su parte, los aficionados santiaguinos que deseen ir a Concepción a ver el evento, pueden comprar sus abonos en Santiago.

Estos estarán a la venta desde hoy en adelante en la galería N° 11, siendo su valor de \$ 15.

Moreno trabajó en cuatro vueltas ante el profesional chileno Nelson Carrasco, mientras que Stevens, hizo tres asaltos con el pluma Sergio Aguilera.

También cumplieron sus pruebas de suficiencia los restantes pugiles que actuarán en la reunión del viernes y que conformarán el siguiente programa:

4 rounds	Cat. gallo: Manuel Gallardo con Ernesto Miranda.
4 "	Cat. liviano: Jorge Cruz con Juan Vargas (debutante).
6 "	Cat. mosca: Jorge Núñez con Julio Cofré.
6 "	Cat. liviano: Pedro Velasco con Nelson Carrasco.
10 "	Cat. pluma: Ricardo Moreno con Godfrey Stevens.

## NUEVO TELEFONO



ANTIVERO  
M.R.

HUERFANOS 1078

## HOY DESDE LAS 19.30 HORAS FUTBOL EN NUEVO MUNDO

ESCUCHE

TRASMITE

ORGANIZACION DEPORTIVA BROTFELD - MOLINARE

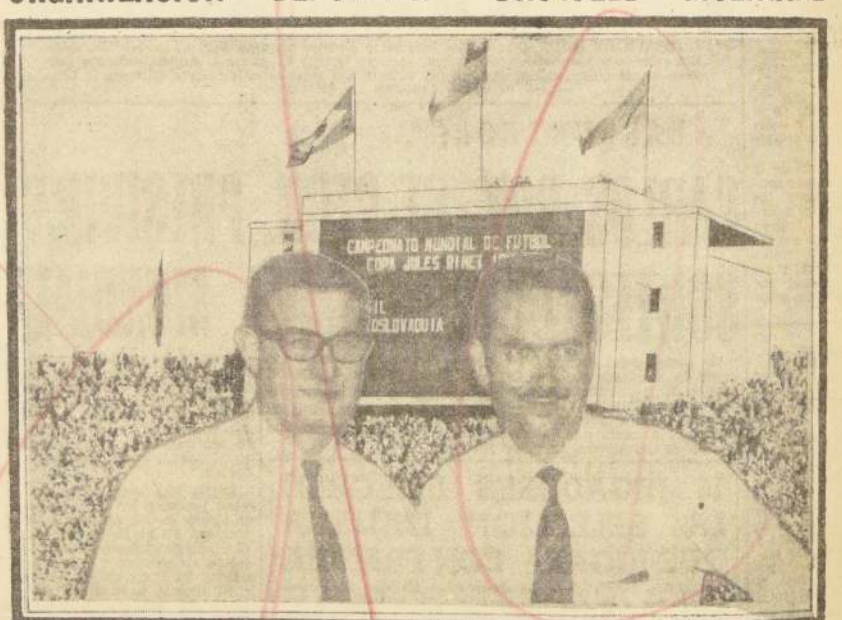

Aquí están NICANOR MOLINARE DE LA PLAZA, el relator internacional de Chile, y SERGIO BROTFELD, el comentarista de la radio y la televisión chilena.

## HOY DESDE PARAGUAY

COPA LIBERTADORES DE AMERICA

Relatos de NICANOR MOLINARE — Comentarios de SERGIO BROTFELD — Entrevistas de PEDRO TORRES — Coordinador General, OMAR MARCHANT

## DESDE LAS 19.30 HORAS

Y DESDE INGLATERRA TRASMITIREMOS EL MUNDIAL DE FUTBOL

## CHUQUICAMATA TAMBIEN VENDRA AL TORNEO NACIONAL DE BEISBOL

Muy avanzados van los preparativos de la Asociación Santiago de Beisbol, destinados a realizar en el Estadio Nacional, el 11º Campeonato Nacional de este deporte.

Este, el más importante torneo, se hará en Semana Santa, vale decir del 3 al 9 de la Semana Santa, vale decir del 3 al 9 de abril con la intervención de Iquique, To-

copilla, actual campeón chileno: Chuquicamata, que envió una nota ratificando su participación, y Santiago como organizador. Sólo resta Antofagasta, de quien se espera durante los próximos días su aceptación. Si esto aconteciese, cosa por demás probable, el torneo tendrá el carácter de gran fiesta, por el número y capacidad de las novenas competidoras.

Favorable en todo sentido fue la acogida que el Administrador del Estadio Nacional, Luis Bustos Parada, dispuso a la petición de cooperación solicitada por la Asociación Santiago, para reparar, ampliar graderías existentes y mejorar las instalaciones que hay en la cancha que ocupan los beisbolistas para sus competencias oficiales.

De esta manera, los jugadores tendrán camarines cómodos y duchas, al paso que los asistentes servicios higiénicos. Se espera que la ampliación de graderías alcance a beneficiar un total cercano a las 1.500 personas.

Además de los detalles or-

MUNICIPALIDAD DE ANTOFAGASTA

## Propuestas Públicas Decreto N.º 156

Llámanse a Propuestas Públicas a los contratistas inscritos en el Registro Especial de esta I. Municipalidad, para la construcción de la obra gruesa del Teatro Municipal y Atrio.

Las bases y demás antecedentes deberán ser solicitados en la Dirección de Obras Municipales, Casilla N.º 679, Antofagasta, desde el 9 de marzo en curso.

Las Propuestas serán abiertas en la Sala de la Alcaldía, el día 19 de abril del año en curso, a las 10 horas, y en presencia de los interesados.

Florencia Recabarren Rojas  
ALCALDE

Reinaldo Sepúlveda Varas  
SECRETARIO ALCALDIA



# NOMINA MOSTRO PROGRESOS

Paso 1.200 metros en 1 minuto 16 segundos

**PISTA DE CARRERA**  
(500 metros):  
MAGISTRAL, M. Alquinta, en 1.01  
PAGA, J. Amestely, en 50  
NAUCINO, A. Díaz, en 50  
GODOY, S. Godoy, en 50  
MAYERICH, S. Godoy, en 50

**1.000 METROS**  
OJO DE AGUILA, N. González, en 1.01  
SAXON, G. Meneses, en 1.01  
ASTURIAS, G. Meneses, en 1.01  
APUNTUE, B. García, en 1.02  
BALDO, A. Parra, en 1.02  
CIPATO, V. Bravo, en 1.02

**1.200 METROS**  
FORMIDABLE, I. Sandoval, en 1.03  
RECHUZO, J. Barrios, en 1.03  
QUATRE, FONTANE, E. en 1.03  
MAGELONA, E. en 1.03  
STICIO, A. Parra, en 1.03  
ARITA, C. Fernández, en 1.03  
VARGO FUERTE, E. González, en 1.03  
DON JUAN, J. Eguren, en 1.03

**1.400 METROS**  
CHAMA, H. Olefin, en 1.04  
acompañó KONIA, G. Meneses, los últimos 1.000 en 1.03, llegaron iguales.



EDUARDO SUAREZ está corriendo con mucho éxito en Villa del Mar. Es uno de los jinetes más solicitados.

## Balcón y Dante Alighieri, los mejores para el Cotejo

Campaña de los rivales de ese clásico de selección

	1.0	2.0	3.0	4.0	5.0	6.0	NT	C.C.	Sum. Gan.
BALCON (Bagueiro y Trovadora, por Seductor)	1	—	—	—	—	—	—	1	E° 3.200.—
CORCEL (Stomper y Coraza, por Foucho)	1	2	—	—	—	—	—	3	E° 5.120.—
DANTE ALIGHIERI (Cheraco y Diosa II, por Penny Post)	1	—	2	—	—	—	—	3	E° 4.880.—
DEDALO (A. Court y Kikiri, por Prince)	1	—	—	—	—	—	1	2	E° 3.000.—
ELENCO (Eyefield y Prescription, por Epigram)	1	—	—	—	—	—	—	1	E° 3.200.—
HAZELLO (Ghirlandaio y Lacustaria, por Afghan II)	—	1	—	—	—	—	—	1	E° 960.—
LAGARTO (G. Strategy y Ma Gloire, por F. Verdict)	—	—	—	—	—	—	—	—	—
PAJARO AZUL (P. Point y Timorella, por Timor)	1	—	—	—	—	—	—	1	E° 2.800.—
PLASTICO (Pitucazo y La Campana, por Cambromne II)	1	1	—	—	—	—	—	2	E° 4.160.—
POLYMERO (Nauclide y Quimera II, por Claro)	1	—	—	1	—	—	—	2	E° 3.200.—
PROMOVIDO (W. Honey y Nicey, por Chamosaire)	1	1	1	—	—	—	1	4	E° 4.800.—
QUE RABIA (Manipour y Quenella, por Amontillado)	1	2	—	—	—	—	—	3	E° 6.200.—
SOPEUR (Sertorius y Gabardina, por Agasajo)	1	—	—	—	—	—	—	1	E° 3.200.—
TEMPORALITO (F. Rouge y Camboda, por Cambromne II)	—	1	2	—	—	—	—	3	E° 1.800.—
VERIDICO (Shearwater y Verité, por Vicinity)	1	—	—	—	—	—	—	1	E° 3.200.—

## F. TORO VIAJO ANOCHE

Fernando Toro viajó ayer a Panamá, a Estados Unidos. Como lo adelantó LA NACION, el eficiente jinete va acompañado por el turfman Bruno Ferrari para que coadyuve el medio hípico, le ayude a algunos ejemplares y le ayude a un venenoso contrato. Toro regresará a Chile dentro de unas tres semanas y en el caso de que el contrato en venta, se realice en Estados Unidos, como en su familia.

## UNIVERSIDAD DE CHILE ESCUELA DE CIENCIAS POLITICAS Y ADMINISTRATIVAS

El test de aptitudes para los postulantes a primer año se verificará el VIERNES 18 del presente a las 15 horas, en el local de la Escuela de Derecho (Pío Nono esquina de Bellavista).

Para ser admitidos al examen, los interesados deben presentar el número de inscripción y cancelar E° 2 (costo del test).

LA DIRECCION

## MUNICIPALIDAD DE LAS CONDES CONCURSO PARA PROFESORES

Llámase a Concurso para desempeñarse como maestros del Séptimo Año en la Escuela Municipal N° 1 de Las Condes

REQUISITOS: Profesor de Estado o Normalista con curso de especialización para 7º año en los ramos científicos. Normalista con especialización en la asignatura para los ramos artísticos y técnicos.

SUELDO: El que fija el Ministerio de Educación por hora de clases en la Enseñanza Media del país.

- 1) Castellano, 3 horas semanales;
- 2) Matemáticas, 5 horas semanales;
- 3) Ciencias Naturales, 3 horas semanales;
- 4) Ciencias Sociales e Históricas, 3 hrs. semanales;
- 5) Inglés, 4 horas semanales;
- 6) Artes Manuales, 4 horas semanales;
- 7) Artes Plásticas, 2 horas semanales;
- 8) Educación Musical, 2 horas semanales;
- 9) Educación Física, 2 horas semanales.

El curso de ingreso funcionará en las mañanas en el local del Colegio Nuestra Señora del Rosario N° 44, frente al Estadio Italiano.

Las clases se iniciarán el lunes 4 de abril, a las 8 hrs. Los postulantes deben presentar el test de aptitudes el 22 de marzo, inclusive, en que será cerrado el concurso, a la Oficina de Partes de la Municipalidad de Las Condes, Avenida Apoquindo N° 3300, de 8.30 a 12.30 horas.

El Alcalde

LAS CONDES, 14 de marzo de 1966.

## Ofrecemos fletes permanentes cilindros de gas licuado

Para zona norte — Viajes asegurados ida y vuelta — Trabajo permanente — Negocio ideal para camiones grandes — Disponemos eventualmente de acoplados.

TRATAR:

Fono 54181, VALPARAISO - Casilla 1358

## El Problema de la Vivienda y sus Soluciones

15 DE MARZO

18.00 horas: La vivienda como necesidad social. Relator: Sergio Silva Bascuñán, Presidente de USEC.

19.00 horas: La vivienda y el desarrollo económico. Relator: Enrique Straub, Director de la Caja Central de Ahorros y Préstamos.

20.00 horas: Debate.

16 DE MARZO

18.00 horas: Aporte de la comunidad para la vivienda. Relator: Carlos Granfo Harms.

19.00 horas: Cooperativas de vivienda. Relator: Walter Sommerhoff Ruel.

20.00 horas: Debate.

17 DE MARZO

18.00 horas: Aspectos técnicos, económicos y financieros de un plan nacional de viviendas.

Relatores: Modesto Collados Núñez, Ministro de la Vivienda; Sergio Torretti Rivero, Presidente de la Cámara de la Construcción.

20.00 horas: Debate.

LOCAL: Teatro Auditorium del Ministerio de Obras Públicas, Morandé 71, 3er. piso.

INSCRIPCIONES: Cámara Chilena de la Construcción, Huérfanos 1052, 9º piso, Unión Social de Empresarios Cristianos, Agustinas 1350.

Patrocinar

CAMARA CHILENA DE LA CONSTRUCCION UNION SOCIAL DE EMPRESARIOS CRISTIANOS

# Qué Rabia dejó muy contento a su preparador: buen cotejo

Pasó 1.000 metros en 1 minuto 1 segundo 4 quintos, con Enrique Araya. — Otros aprontes

Qué Rabia, que correrá el Cotejo de Potreros, trabajó muy bien en 1.000 metros, los que pasó con Enrique Araya en 1 minuto 1 segundo 4 quintos. Fue ese el mejor cotejo para el clásico del domingo.

Balcón cubrió, por su parte, la distancia del Cotejo: 1.000 metros en 1 minuto 9 segundos, que fue muy bueno si se toma en cuenta que gran parte del recorrido lo hizo muy sujeto.

Otros aprontes:

<b>CANCHA DE CARRERA N° 1</b>	<b>DEDALO, N. González, en 1.03 25</b>	<b>BONAPARTE, C. Ocampo, en 49</b>	<b>ANSIADO, J. Rojas, en 1.04</b>
<b>Potrillos de 2 años</b>	<b>1.000 metros</b>	<b>SAXON, O. Olivares, en 52</b>	<b>DETTA, S. Godoy, en 1.03 35</b>
<b>QUE RABIA, E. Araya, en 1.01 45</b>	<b>BALCON, J. Sepúlveda, en 1.09 25</b>	<b>PAULATINO, S. Godoy, en 51</b>	<b>FAUSTO, R. Valenzuela, en 1.03 25</b>
<b>PAJARO AZUL, P. Ulloa, en 1.02 35</b>	<b>SOPEUR, E. Guajardo, en 49 35</b>	<b>MON FETICHE, E. Suárez, en 49 35</b>	
<b>CORCEL, S. Godoy, en 1.02 35</b>	<b>PISTA DE ARENA</b>		
<b>HELENCO, A. Nuñez, en 1.03 45</b>	<b>800 metros</b>	<b>GIANSAR, E. Nuñez, en 1.07</b>	<b>1.200 metros</b>
<b>J. Duarte, en 1.02 35</b>	<b>SIMBOLO, E. Muñoz, en 51</b>	<b>RITMO, aprendiz, en 1.04</b>	<b>BOLIVAR, C. Pezoa, en 1.17</b>
<b>FAOPIA, C. Sepúlveda, en 1.03 35</b>	<b>FULGURANTE, L. Toro, en 50</b>	<b>DORAYO, O. Castillo, en 1.06</b>	<b>THOMAS E. R. Jaques, en 1.20</b>
<b>PLASTICO, C. Sepúlveda, en 1.03 35</b>	<b>QUERUBINO, E. Saavedra, en 50 25</b>	<b>INTIMATE, E. Suárez, en 1.06</b>	<b>CHICOTIN, J. Rojas, en 1.20</b>
<b>CHAZELLO, G. Jorquera, en 1.03 25</b>	<b>ALONE, A. Nuñez, en 50</b>	<b>FAIMITO, J. Sepúlveda y HOSTIGADOR, J. Duarte, en 1.04 35</b>	<b>CENTINELA, R. Parodi, y PROTO, P. Muñoz, en 1.20 35</b>
<b>CHICOTILLO, R. Romero, en 1.03 25</b>	<b>VARIETE, R. Romero, en 50 25</b>	<b>MANGU, G. Jorquera, en 1.05</b>	<b>BARMAID, M. Ramírez, en 1.19 35</b>
<b>COTIPATO, J. M. Aravena, en 1.02 35, iguales</b>	<b>AARON, C. Sepúlveda, en 52</b>	<b>QUEMAJOSA, C. Sepúlveda, en 1.03</b>	<b>1.400 metros</b>
<b>DANTE ALIGHIERI, P. Ulloa, en 1.03</b>	<b>PELLEHU, M. Ramírez, en 51 35</b>	<b>ASESILLA, C. Pezoa, e HIDALGUA, G. Jorquera, en 1.05 15, iguales</b>	<b>MON CHERIE, M. Ramírez, en 1.34</b>
<b>NERON, P. Ulloa, en 1.03 35</b>	<b>GRAND PRINCE, R. Valenzuela y CHANAZ, E. Muñoz, en 52</b>	<b>LISTER, S. Godoy, en 1.03 25</b>	<b>PASADERO, E. Guajardo, en 1.34</b>
<b>TRES SARGENTOS, E. Araya, en 1.03 25</b>	<b>CHOLITO, C. Pezoa, en 53</b>	<b>JUSTAMENTE, J. Duarte, en 1.04 35</b>	<b>ABORDAJE, S. Godoy, en 1.35</b>
<b>PROMOVIDO, J. Martínez, en 1.04</b>	<b>POLINESIA, L. Toro, en 49 35</b>	<b>MATUTINO, E. Nuñez, en 1.04</b>	<b>TRAGO DE VINO, G. Jorquera, y SILVINO, M. Ramírez, en 1.31 25</b>
	<b>SMOKING, J. Sepúlveda, en 49 45</b>	<b>LINDO FUERTE, aprendiz, en 1.05</b>	<b>1.600 metros</b>
			<b>SACRAMENTO, E. Guajardo, en 1.44 25</b>



CAMILO aventajó por 3/4 de cuerpo a Emu, en la 7a. serie de los handicaps de 1.300 metros. Tercera fue Perdida, y curria Luna A la ganadora la condujo Luis Toro.

## INSCRIPCIONES PARA EL DOMINGO EN AMBOS HIPODROMOS

HIPODROMO CHILE		res. inot.	
<b>CARRERA ESPECIAL</b>	<b>Segunda serie — Anulada.</b>	<b>Curiosidad</b>	<b>53</b>
<b>Premio: Apertura. — 1.200 metros.</b>	<b>SUSPENDIDOS:</b>	<b>Don Alfonso Gamel</b>	<b>53</b>
<b>Baby Jane</b>	<b>Takú</b>	<b>Igual Pascual</b>	<b>53</b>
<b>Caricatura</b>	<b>Zafarina</b>	<b>Maria</b>	<b>53</b>
<b>Descontenta</b>	<b>Picada</b>	<b>Picada</b>	<b>53</b>
<b>Gingra</b>	<b>Amical</b>	<b>Amical</b>	<b>53</b>
<b>Agapellona</b>	<b>Yashim</b>	<b>Yashim</b>	<b>53</b>
<b>Negra Mia</b>	<b>Yashim</b>	<b>Yashim</b>	<b>53</b>
<b>Nomina</b>	<b>Yashim</b>	<b>Yashim</b>	<b>53</b>
<b>Quatre Fontane</b>	<b>Yashim</b>	<b>Yashim</b>	<b>53</b>
<b>Premio: NAKOI — 1.200 metros. — Condicional, 2 años no ganadores.</b>	<b>Premio: NUNCA MAS. — 1.200 metros.</b>	<b>Curiosidad</b>	<b>53</b>
<b>Brikina</b>	<b>Quinta serie. — Undécima carrera.</b>	<b>Don Alfonso Gamel</b>	<b>53</b>
<b>Bridgestone</b>	<b>El Campero</b>	<b>Igual Pascual</b>	<b>53</b>
<b>Cachuela</b>	<b>Surazo</b>	<b>Maria</b>	<b>53</b>
<b>Chanterelle</b>	<b>Temerario</b>	<b>Picada</b>	<b>53</b>
<b>Espanjosa</b>	<b>Halo Rey</b>	<b>Amical</b>	<b>53</b>
<b>Ghicala</b>	<b>Formidable</b>	<b>Yashim</b>	<b>53</b>
<b>Islandia</b>	<b>Moody Boy</b>	<b>Yashim</b>	<b>53</b>
<b>Lidia</b>	<b>Pescadito</b>	<b>Yashim</b>	<b>53</b>
<b>Mamby</b>	<b>Cicero</b>	<b>Yashim</b>	<b>53</b>
<b>Nicoya</b>	<b>Francisco</b>	<b>Yashim</b>	<b>53</b>
<b>Puerile</b>	<b>Konia</b>	<b>Yashim</b>	<b>53</b>
<b>Redoblone</b>	<b>Sagrita</b>	<b>Yashim</b>	<b>53</b>
<b>Rendidora</b>	<b>Donada</b>	<b>Yashim</b>	<b>53</b>
<b>Renovada</b>	<b>Gran Bufo</b>	<b>Yashim</b>	<b>53</b>
<b>San Gall</b>	<b>Modulio</b>	<b>Yashim</b>	<b>53</b>
<b>Sardana</b>	<b>Pelluza</b>	<b>Yashim</b>	<b>53</b>
<b>Sea Queen</b>	<b>Saxon</b>	<b>Yashim</b>	<b>53</b>
<b>Trasse</b>	<b>Bombora</b>	<b>Yashim</b>	<b>53</b>
<b>Vencidora</b>	<b>Cochero</b>	<b>Yashim</b>	<b>53</b>
	<b>Loca Linda</b>	<b>Yashim</b>	<b>53</b>
	<b>Músculo</b>	<b>Yashim</b>	<b>53</b>
	<b>Pato</b>	<b>Yashim</b>	<b>53</b>
	<b>Pillener</b>	<b>Yashim</b>	<b>53</b>
	<b>Setador</b>	<b>Yashim</b>	<b>53</b>
<b>CARRERA "A" — Sin Apuesta. — 1.200 metros. — Condicional, 2 años no ganadores.</b>	<b>Premio: NIBLINTO — 1.200 metros. — Sexta serie. — Décimosegunda carrera.</b>	<b>Curiosidad</b>	<b>53</b>
<b>Blue Angel</b>	<b>Magdalena</b>	<b>Curiosidad</b>	<b>53</b>
<b>Buena Esperanza</b>	<b>Sagrata</b>	<b>Curiosidad</b>	<b>53</b>
<b>Cubancán</b>	<b>Robal</b>	<b>Curiosidad</b>	<b>53</b>
<b>Encantada</b>	<b>La Centella</b>	<b>Curiosidad</b>	<b>53</b>
<b>Esvada</b>	<b>Madaga</b>	<b>Curiosidad</b>	<b>53</b>
<b>Gigolmán</b>	<b>Marillón</b>	<b>Curiosidad</b>	<b>53</b>
<b>La Ranchera</b>	<b>Rebolón</b>	<b>Curiosidad</b>	<b>53</b>
<b>Literana</b>	<b>Resolute</b>	<b>Curiosidad</b>	<b>53</b>
<b>Llanera</b>	<b>Serra, Fuerte</b>	<b>Curiosidad</b>	<b>53</b>
<b>Molida</b>	<b>Viviana</b>	<b>Curiosidad</b>	<b>53</b>
<b>Parladora</b>	<b>Capetato</b>	<b>Curiosidad</b>	<b>53</b>
<b>Perla Perdida</b>	<b>Clio</b>	<b>Curiosidad</b>	<b>53</b>
<b>Porte de Boulogne</b>	<b>La Lampina</b>	<b>Curiosidad</b>	<b>53</b>
<b>Prudente</b>	<b>Marco</b>	<b>Curiosidad</b>	<b>53</b>
<b>Pólida</b>	<b>Silvestre</b>	<b>Curiosidad</b>	<b>53</b>
<b>Rose Girl</b>	<b>Belesa</b>	<b>Curiosidad</b>	<b>53</b>
<b>Seven Oaks</b>	<b>Felix Aja</b>	<b>Curiosidad</b>	<b>53</b>
<b>Swank</b>	<b>Filamento</b>	<b>Curiosidad</b>	<b>53</b>
<b>Versalita</b>	<b>Malinco</b>	<b>Curiosidad</b>	<b>53</b>
	<b>Scoplos</b>	<b>Curiosidad</b>	<b>53</b>
	<b>Stephane</b>	<b>Curiosidad</b>	<b>53</b>
	<b>El Solitario</b>	<b>Curiosidad</b>	<b>53</b>
	<b>Enemigo</b>	<b>Curiosidad</b>	<b>53</b>
	<b>Sans About</b>	<b>Curiosidad</b>	<b>53</b>
	<b>Cante Jondo</b>	<b>Curiosidad</b>	<b>53</b>
	<b>Ghina</b>	<b>Curiosidad</b>	<b>53</b>
	<b>Nación de Oro</b>	<b>Curiosidad</b>	<b>53</b>
	<b>Novice</b>	<b>Curiosidad</b>	<b>53</b>
	<b>Bowman</b>	<b>Curiosidad</b>	<b>53</b>
	<b>Hemérico</b>	<b>Curiosidad</b>	<b>53</b>
	<b>On Benic</b>	<b>Curiosidad</b>	<b>53</b>
	<b>Isalfano</b>	<b>Curiosidad</b>	<b>53</b>
	<b>Mocambo</b>	<b>Curiosidad</b>	<b>53</b>
	<b>Ring</b>	<b>Curiosidad</b>	<b>53</b>
	<b>Trovador</b>	<b>Curiosidad</b>	<b>53</b>
	<b>Aaron</b>	<b>Curiosidad</b>	<b>53</b>
	<b>Dorotea</b>	<b>Curiosidad</b>	<b>53</b>
	<b>La Max Linda</b>	<b>Curiosidad</b>	<b>53</b>
	<b>Llame Blanca</b>	<b>Curiosidad</b>	<b>53</b>
	<b>Espanio</b>	<b>Curiosidad</b>	<b>53</b>
	<b>Relajante</b>	<b>Curiosidad</b>	<b>53</b>
	<b>Poncho</b>	<b>Curiosidad</b>	<b>53</b>
	<b>Roberto</b>	<b>Curiosidad</b>	<b>53</b>
	<b>Tranquila</b>	<b>Curiosidad</b>	<b>53</b>
	<b>Asello</b>	<b>Curiosidad</b>	<b>53</b>
	<b>Cancheiro</b>	<b>Curiosidad</b>	<b>53</b>
	<b>Diapera</b>	<b>Curiosidad</b>	<b>53</b>
	<b>Griterío</b>	<b>Curiosidad</b>	<b>53</b>
	<b>Lex</b>	<b>Curiosidad</b>	<b>53</b>
	<b>Moderno</b>	<b>Curiosidad</b>	<b>53</b>
	<b>Ahuilas</b>	<b>Curiosidad</b>	<b>53</b>
	<b>Gold Vase</b>	<b>Curiosidad</b>	<b>53</b>
	<b>James Bond</b>	<b>Curiosidad</b>	<b>53</b>
	<b>Oleas</b>	<b>Curiosidad</b>	<b>53</b>
	<b>Serdina</b>	<b>Curiosidad</b>	<b>53</b>
	<b>Tirpi</b>	<b>Curiosidad</b>	<b>53</b>
	<b>Alreda</b>	<b>Curiosidad</b>	<b>53</b>
	<b>Chirana</b>	<b>Curiosidad</b>	<b>53</b>
	<b>Shedad</b>	<b>Curiosidad</b>	<b>53</b>
	<b>Aldi</b>	<b>Curiosidad</b>	<b>53</b>
	<b>Apple Cider</b>	<b>Curiosidad</b>	<b>53</b>
	<b>Secanto</b>	<b>Curiosidad</b>	<b>53</b>
	<b>Trincho</b>	<b>Curiosidad</b>	<b>53</b>
	<b>Dracula</b>	<b>Curiosidad</b>	<b>53</b>
	<b>Equilvito</b>	<b>Curiosidad</b>	<b>53</b>
	<b>Gheneruk</b>	<b>Curiosidad</b>	<b>53</b>
	<b>Meylie</b>	<b>Curiosidad</b>	<b>53</b>
	<b>Mundial</b>	<b>Curiosidad</b>	<b>53</b>
	<b>Oxido</b>	<b>Curiosidad</b>	<b>53</b>
	<b>Brillo de Luna</b>	<b>Curiosidad</b>	<b>53</b>
	<b>Supi Beny</b>	<b>Curiosidad</b>	<b>53</b>
	<b>Engarida</b>	<b>Curiosidad</b>	<b>53</b>



SERVICIO DE IMPUESTOS INTERNOS

NOTIFICACION DE FALLOS SOBRE RECLAMACIONES DE AVALUOS DE BIENES RAICES DICTADOS POR LA IV DIRECCION REGIONAL CENTRO - (SEDE)

PROVINCIA DE SANTIAGO

COMUNA DE MAIPO

Fallo N°	Rol N°	PROPIETARIO	UBICACION	Avalúo Fijado con 38%
228	1185-3	Santiago Mining Company; La Farfana		E°
229	2555-8	Zamora Bobadilla, Eduardo; Fundo Vista Alegre		306.309.- No ha lugar

COMUNA DE ISLA DE MAIPO

Fallo N°	Rol N°	PROPIETARIO	UBICACION	Avalúo Fijado con 38%
230	108-9	Prieto Concha, Fernando; Fundo El Recreo de Lonquén		443.368.-
231	119-17	Bertero Cevasco, Juan; Viña Plamonte		111.884.-
232	119-34	Gómez Rojas, Andrés; Camino Olea s/n		2.794.-
233	122-12	Domenech Artan, Salvador; Fundo Las Pircas		102.096.-
234	123-32	Sucesión Carreño Ibáñez; Camino El Monte Interior		4.092.-
235	125-13	Salas Osorio, León; Callejón Lo Martínez s/n		1.691.-
236	128-2	Sucesión Catalán Catalán; Camino Acevedo s/n		2.357.-
237	129-3	Jara Núñez, Ramón; Camino Acevedo s/n		3.960.-
238	129-5	Jara Núñez, Ramón; Camino Acevedo s/n		2.667.-
323	28-12	Sucesión Otto Bayerthal, Herz; Gálvez N.º 2208		2.520.-
324	52-3	Sucesión Leocadia Cuevas Macías; Avda. Santelices, interior		2.700.-
325	118-28	Sucesión Otto Bayerthal, Herz; Camino Olea s/n		3.395.-
326	122-8	Iracheta Monasterio, Epifanio; Camino Las Viñitas Las Mercedes		905.262.-
327	126-34	Sucesión Leocadia Cuevas Macías; Avda. Santelices, interior		2.968.-
328	132-1	Ferrer y Artigas Ltda.; Rosario de Naltahua		841.799.-

COMUNA DE MELIPILLA

Fallo N°	Rol N°	PROPIETARIO	UBICACION	Avalúo Fijado con 38%
339	2022-27	Prieto Matte, Joaquín; Huechún Alto		1.061.924.-
240	2026-7	Noguera Prieto, Ramón; Mallarauco		440.296.-

COMUNA DE CARTAGENA

Fallo N°	Rol N°	PROPIETARIO	UBICACION	Avalúo Fijado con 38%
241	4256-1	Haeussler Cousin, Werner; Hacienda Las Palmas		439.399.-

COMUNA DE SAN BERNARDO

Fallo N°	Rol N°	PROPIETARIO	UBICACION	Avalúo Fijado con 38%
242	1060-10	Alamos Ojeda, Alfredo; Parcela N.º 6 San José de Nos		42.833.-
243	1060-32	Cárcamo Carrasco, Oscar; Huerto Alba Nueva		38.280.-
244	1075-1	Ugarte de la Plaza, Carlos; Fundo La Capilla		114.389.-
245	1430-8	Sucesión Alejandro Urrutia Burgos; Eleuterio Ramirez 959		No ha lugar
246	2109-16	Martín Drogue, Carlos; Balmaceda 678		No ha lugar
247	2570-5	Urza Ríos, Adolfo; Camino Lo Herrera s/n		12.024.-
248	2570-7	Manzur Manzur, Pedro; Camino Lo Herrera		7.039.-
249	2570-8	Manzur Manzur, Pedro; Camino Lo Herrera		6.610.-
250	2570-33	Dominguez Vera, José María; San Bernardo		2.910.-
251	2585-10	Arhex Sandoval, Guillermo; Parcela N.º 8, Huerto Michel		24.057.-
252	2595-35	Poblete Hidalgo, Raúl; Parcela N.º 28 El Romeral		16.917.-
253	2595-36	Prado Segovia, César; Los Pallos, Parcela N.º 29		17.830.-
254	4505-8	Comunidad Simpson Claro; Fundo Miraflores		342.391.-
255	4505-53	Rechman Kobert, Zdenek; Parcelas 3 y 4 Fundo 4 Alamos		28.077.-
256	4560-4	Padrón H. Manuel; Camino Central, Parcela N.º 26		5.771.-
257	4580-6	Sucesión Carlos Petersen Medina; Parcela N.º 14, Camino Rinconada		5.069.-
329	1060-18	Valdivieso Bafiados, Mario; Avda. General Urrutia		No ha lugar
330	1850-32	Olboter Kruger, Frieda; calle Eucaliptus s/n		3.770.-
331	2560-11	Parentini Ghiardo, Hernán; Parcela 26, Camino Lo Herrera		11.326.-
332	2585-17	Berrios Rodriguez, Carmen y Otros; Tres Acequias		23.385.-
333	2595-5	Fernández Larrain, Osvaldo; Algarrobo, San Bernardo		87.223.-
334	2595-8	Fernández Larrain, Osvaldo; San Bernardo		33.634.-
335	2595-9	Fernández Larrain, Osvaldo; San Bernardo		33.634.-
336	2595-19	Fernández Larrain, Osvaldo; San Bernardo		33.634.-
337	2595-13	Campodónico Giudice, Carlos H.; Parcela 7, Romeral de Lo Herrera		8.544.-
338	2595-17	Vial Montes, Rafael; Parcela 11, Romeral		19.352.-
339	2595-27	Astudillo Zúñiga, Juan; Parcela 27 Lo Herrera		49.769.-
340	2595-37	Rodriguez Rivera, Ramón; San Bernardo		66.004.-
341	4100-2	Silva Correa, Estanislao; Avda. Ocha-gavia 9702		4.455.-
342	4105-1	Silva Correa, Estanislao; Avda. Ocha-gavia 9702		4.455.-
343	4505-42	Campbell Patterson, Edward; Parcela 13, Camino Fdo. Chena, Lo Espejo		14.128.-
344	4590-1	Abarzua Arias, Mario; Parcela Rinconada de Chena		19.788.-
345	4560-13	Silva Correa, Estanislao; Camino Rinconada de Chena		10.209.-

COMUNA DE CALERA DE TANGO

Fallo N°	Rol N°	PROPIETARIO	UBICACION	Avalúo Fijado con 38%
258	20-22	Schacht Gerken, Guillermo; Fundo La Higuera		422.371.-
259	20-23	Schacht de Stadlanter, Violeta; Higuera 2, El Curato		186.282.-



RECTIFICACION A LAS PUBLICACIONES EFECTUADAS EN EL DIARIO OFICIAL DEL 1º DE FEBRERO DE 1966 Y LA NACION DEL 31 DE ENERO DE 1966

PROVINCIA DE O'HIGGINS

COMUNA DE GRANEROS

Fallo N°	Rol N°	PROPIETARIO	UBICACION	Avalúo Fijado con 38%
101	140-2	Correa Monte, Roberto; Santa Elena, Miraflores		525.524.-



ELIMINACION DE FALLOS DE LA PUBLICACION DEL DIARIO LA NACION DEL 31 DE ENERO DE 1966 Y DEL DIARIO OFICIAL DEL 1º DE FEBRERO DE 1966

PROVINCIA DE SANTIAGO

COMUNA DE SAN MIGUEL

Fallo N°	Rol N°	PROPIETARIO	UBICACION	Avalúo Fijado con 38%
076	1720-41	Montanari Randi, Luis; San Joaquín N.º 590		256.956.-

Notificación de fallos sobre reclamaciones de avalúos de bienes raíces dictadas por la IV Dirección regional centro, Administración de la VII zona, Santiago-Sur

COMUNA DE NUNOA

Fallo N°	Rol N°	PROPIETARIO	UBICACION	Avalúo Fijado con 38%
186	9091-3	Bravo Roco, Domingo; Parcela 23-A		No ha lugar
187	9096-4	Silva Hidalgo, Elvira; Parcela 6		No ha lugar

COMUNA DE LA FLORIDA

Fallo N°	Rol N°	PROPIETARIO	UBICACION	Avalúo Fijado con 38%
792	1617-12	Valdés de Matte, Elvira; Chacra Sta. Elvira		64.004.-

COMUNA DE MAIPO

Fallo N°	Rol N°	PROPIETARIO	UBICACION	Avalúo Fijado con 38%
188	925-1	Villalobos de Fernández, Inés; Cam. Melipilla		No ha lugar
798	1165-8	Schuler Geisse, Raúl; Lo Encañado		245.631.-
171	1195-8	Walker Riesco, Joaquín y Hnos.; Loma Blanca		No ha lugar
172	2331-9	Hurtado Salas, Javier; Cam. Lo Errázuriz P. 25		15.885.-
800	87-7	Amestica Olárola, Adolfo; G. Las Heras 2249		5.658.-
801	132-12	Sepúlveda Moreno, Lucinda; Argentina 199		11.868.-
802	421-7	Morales Cañas, Ramón; Aeropuerto 21		13.979.-
803	927-10	Zaror, Miguel e Hijos Suc.; Sn. J. de Zaror St. 10		7.728.-

COMUNA DE PENAFLOR

Fallo N°	Rol N°	PROPIETARIO	UBICACION	Avalúo Fijado con 38%
788	12-85	Cornejo Vega, Guillermo; Quinta Agrícola		No ha lugar
789	302-20	Valdés Riesco, Ernesto; Santa Cruz		278.249.-
794	311-7	Guzmán Guzmán, Magdalena; El Trébol		361.750.-
169	339-24	Thomas Kusch, Alejandro; Cam. Parc. San Javier H. 6		21.734.-

COMUNA DE EL MONTE

Fallo N°	Rol N°	PROPIETARIO	UBICACION	Avalúo Fijado con 38%
170	289-48	Guzmán Larrain, Ernesto; El Paico		6.416.-
799	253-14	Guzmán Fuentes, Félix; Sn. Miguel-Rinconada		28.494.-

COMUNA DE SAN PEDRO

Fallo N°	Rol N°	PROPIETARIO	UBICACION	Avalúo Fijado con 38%
790	19-3	Velasco de Moreno, Julia; El Peral		40.129.-
796	19-11	Hurtado Larrain, Olga; El Membrillo		35.572.-

COMUNA DE CARTAGENA

Fallo N°	Rol N°	PROPIETARIO	UBICACION	Avalúo Fijado con 38%
189	4255-35	Cid Rojas, José; Cam. Las Palmas		No ha lugar

COMUNA EL TABO

Fallo N°	Rol N°	PROPIETARIO	UBICACION	Avalúo Fijado con 38%
215	30-1	Campos González, Nicomedes; San Marcos		No ha lugar
173	32-1	Campos González, Nicomedes; San Marcos		No ha lugar
174	40-1	Campos González, Nicomedes; San Marcos		No ha lugar
175	42-1	Campos González, Nicomedes; San Marcos		No ha lugar
176	42-2	Campos González, Nicomedes; San Marcos		No ha lugar
177	42-3	Campos González, Nicomedes; San Marcos		No ha lugar
178	43-1	Campos González, Nicomedes; Santa Laura		No ha lugar
179	50-1	Campos González, Nicomedes; Santa Teresa		No ha lugar
180	50-2	Campos González, Nicomedes; San Marcos		No ha lugar

COMUNA DE EL TABO

Fallo N°	Rol N°	PROPIETARIO	UBICACION	Avalúo Fijado con 38%
183	51-3	Campos González, Nicomedes; Santa Teresa		No ha lugar
184	64-15	Campos González, Nicomedes; Bella Vista		No ha lugar
185	70-1	Campos González, Nicomedes; P. del Pacífico		No ha lugar
181	620-6	Covarrubias de Guzmán, Ana; Cam. a Las Cruces		No ha lugar
182	650-11	Inmobiliaria Los Maquis; Maquis Caracoles		No ha lugar

COMUNA DE SANTO DOMINGO

Fallo N°	Rol N°	PROPIETARIO	UBICACION	Avalúo Fijado con 38%
101	1603-4	Ruiz Tagle Huneeus, Eduardo; Cabaña San Edo.		41.504.-

COMUNA DE NAVIDAD

Fallo N°	Rol N°	PROPIETARIO	UBICACION	Avalúo Fijado con 38%
791	8-4	Vidal González, Marcos; Juan Montes		684.-

COMUNA DE MARIA PINTO

Fallo N°	Rol N°	PROPIETARIO	UBICACION	Avalúo Fijado con 38%
795	4-19	Delgado Delgado, María; Cam. María Pinto		261.-

COMUNA DE TALAGANTE

Fallo N°	Rol N°	PROPIETARIO	UBICACION	Avalúo Fijado con 38%
797	507-24	Valle Butrón, Francisco, y Cia.; Ma-drigal		12.712.-

ADMINISTRACION DE LA VIII ZONA - SAN MIGUEL

PROVINCIA DE SANTIAGO

COMUNA DE SAN MIGUEL

Fallo N°	Rol N°	PROPIETARIO	UBICACION	Avalúo Fijado con 38%
804	331-34	CORVI (Ana Alvarez Bustos); San Francisco de California 2432		E° 4.982.-
805	2561-15	Marín Stiven, Alfredo; Ramón Subercaseaux 1477		11.531.-
474	6010-19	Valdés Marín, Magdalena; Av. Seminario 10, Santiago		No ha lugar

COMUNA DE PUENTE ALTO

Fallo N°	Rol N°	PROPIETARIO	UBICACION	Avalúo Fijado con 38%
806	2300-1	Costabal Echepique, Jorge y otros; Agustinas 1023, Ofic. 729, Santiago		E° 3.812.-
489	2619-16	Yoshidzumi Bamba, Jorge; Independencia 905, Parcela 37		7.250.-
807	2800-14	Fernández Medina, Froilan; Av. Independencia 729		No ha lugar
808	2925-24	Tolado Yagna, Eugenio; Eyzaguirre 2341		No ha lugar
809	3400-22	Fernández V., Marcelino; Av. M. Montt 1151, Santiago		No ha lugar
490	3900-4	Tagle Bazán, Marcial; Suárez Mujica 1318		160.812.-
811	4530-1	y O. Ahumada Acuña, Alfredo; 27 de Septiembre 02901		No ha lugar

COMUNA DE PIQUE

Fallo N°	Rol N°	PROPIETARIO	UBICACION	Avalúo Fijado con 38%
491	11-1	Ibáñez Quiroz, Rosa; Ed. Sta. Cecilia; Pique		E° 133.612.-
492	17-4	Romero Ramirez, José; Sto. Domingo 534		1.407.-
812	18-8	Guillón Cuevas Ricardo; Vichato 1792, Las Condes		4.827.-
493	137-17	De la Jara Arancibia, Alberto; Fd. Sta. Rosa de Aculco 0245		153.987.-
494	121-8	Garay Abarca, Manuel; Brisas del Maipo 0245		6.257.-
495	121-3	Valenzuela de Garay, Carme; Brisas del Maipo 0245, La Cisterna		5.944.-

COMUNA DE CALERA DE TANGO

Fallo N°	Rol N°	PROPIETARIO	UBICACION	Avalúo Fijado con 38%
496	20-8	Schacht Gerken, Germán; Ladislao Errázuriz 2160		No ha lugar
497	21-6	Celis Riveros, Raúl; Art. Prat 814, Ofic. 502, Valparaíso		107.644.-
498	21-8	Luchinger Kunzli, Enrique; Fd. Sn. Luis de Tango		292.384.-
499	21-20	Garcés de Larrain, María Isabel; M. Hacienda, 6.º piso, Of. 612		No ha lugar
500	21-34	Garcés de Silva, Adriana; Elodoro Yáñez 1804, Santiago		28.138.-
501	22-30	Socias Masip, Simón; Pare. 11, Colonia		41.188.-
502	22-35	Fábrica Ladrillos y Mater. Const.; Bandera 566, Ofic. 54, Santiago		11.-
503	24-4	Huidobro Rodríguez, Alberto G.; Casilla 241, San Bernardo		No ha lugar

COMUNA DE LA GRANJA

Fallo N°	Rol N°	PROPIETARIO	UBICACION	Avalúo Fijado con 38%
504	2216-11	Ilharreborde Echebarne, Arnoldo; Av. Recoleta 1750, Santiago		E° 5.980.-
505	3140-6	Soto Nuñez, Hernán; Catedral 1233, 11.º piso		No ha lugar
506	3945-1	Gugniot Boulet, Emmanuel; Merla Auxiliadora 720, San Miguel		No ha lugar
507	7093-11	Garcill del Jean; Diagonal Oriente 3707, Ñuñoa		1.384.-
508	7103-6	Araya Araya, Luis; Calle Guacolda 1440, Mapuñahue		No ha lugar
509	7105-23	Rubio Ramirez, Lastenia; Pedro Lagos 1075		No ha lugar
510	7107-8	Silva Oyarte, Hernán; Pasaje Gracilda 5579, Santiago		No ha lugar
511	7109-2	Barrera Urbina, Claudio; Sotomayor 1238		No ha lugar
512	7109-13	Correa Rojas, Juan; Avda. Fresia 1840		2.980.-
513	7110-5	Silva González, Hernán; Diego de Almagro 4902		No ha lugar
514	7111-5	Vargas Rocha, Rebecca; Cooperativa Mapuñahue		No ha lugar
515	7113-3	Lira Nuñez, Liliana; Pab. José María Lda.		No ha lugar



RECTIFICACION A LAS PUBLICACIONES EFECTUADAS EN EL DIARIO "LA NACION" DE LOS DIAS 15-9-65

COMUNA DE SAN MIGUEL

Folio N°	Rol N°	PROPIETARIO	UBICACION	Avalúo Fijado con 38%
2152	4	Cervetti Badaño, Carolina y otra; Llano Subercastaux 3059		E° 43.939.—

MARIO OGGERO VALDIVIA

PROVINCIA DE COLCHAGUA

COMUNA DE SAN FERNANDO

Folio N°	Rol N°	PROPIETARIO	UBICACION	Avalúo Fijado con 38%
412	29	Fuentes Briones María A. Vegas del Fieco		E° 6.806.—
403	8	Espinosa Morales Julio, Cam. Vegas del Fieco		435.—
405	21	Fuenzalida Ramírez Domingo, Cam. Bajo Vargas		911.—
272	14	Rico Jaramillo Hernán, Fdo. San Hernán		184.885.—

COMUNA DE PALMILLA

Folio N°	Rol N°	PROPIETARIO	UBICACION	Avalúo Fijado con 38%
60	3	Barahona Puelma Lucía, Fdo. Santa Rosa de C.		398.005.—
60	19	Bravo de Cornejo Celia y otro; Fundo La Puerta		179.997.—
56	7	Caro Lizana María, San Fernando		21.604.—
49	2	Day Riveros Olga; Fundo Las Palmas		306.999.—
49	2	Day Riveros Olga; Las Palmas		33.514.—
60	15	Erazuriz de Z. Virginia; San Elias		49.711.—
51	1	Hernández Montecinos Julio C.; Juan Gino Day		42.913.—
66	12	Irazábal de Pereira Ana; Santa Ana de Huique		251.734.—
49	6	Lorca Lorca Guillermo; Cj. Donoso		474.—
48	25	Magaña Vda de Catalán Francisco; Cj. Catalán		No ha lugar
41	2	Maturana Maturana Patricio; Fdo. El Naranjo		200.620.—
51	4	Montero Goerchen Romalia y otro; El Nogal		43.103.—
51	3	Olea Núñez Virginia; Juan Gmo. Day		23.221.—
49	2	Oyarzun Riveros Sergio; Cj. Donoso		10.352.—
46	3	Oyarzun Urzúa Sergio; Cj. Las Cuchetas		169.—
47	3	Oyarzun Urzúa Sergio; Cj. Cana Rana		No ha lugar
47	12	Oyarzun Urzúa Sergio; Cj. La Calera		169.—
47	13	Oyarzun Urzúa Sergio; Cj. La Calera		338.—
49	3	Oyarzun Urzúa Sergio; Juan Gmo. Day		70.555.—
49	7	Oyarzun Urzúa Sergio; Cj. Donoso		632.—
36	4	Oyarzun Urzúa Sergio; Juan Gmo. Day		No ha lugar
44	15	Oyarzun Urzúa Sergio; Cj. Echeverría		No ha lugar
47	8	Oyarzun Urzúa Sergio; Cj. La Calera		No ha lugar
47	11	Oyarzun Urzúa Sergio; Cj. La Calera		No ha lugar
48	2	Oyarzun Urzúa Sergio; Cj. Las Palmas		No ha lugar
48	6	Oyarzun Urzúa Sergio; Cj. Las Palmas		No ha lugar
48	9	Oyarzun Urzúa Sergio; Cj. Las Palmas		No ha lugar
48	27	Oyarzun Urzúa Sergio; Cj. Catalán		No ha lugar
49	10	Oyarzun Urzúa Sergio; Cj. Canterana		No ha lugar
57	13	Oyarzun Urzúa Sergio; Cj. Santa Rana		No ha lugar
38	10	Oyarzun Urzúa Sergio; Cj. Santa Rana		No ha lugar
48	40	Palacios Zamorano Frolán Suc.; Cam. Sn. Fernando Pmo.		No ha lugar
56	8	Pérez Vda. R. Rebeca; Juan Gmo. Day		20.422.—
50	3	Ravanel Somoza Teodoro; Santa Isabel		26.278.—
48	10	Riveros Oyarzun Blanca; Fdo. Las Palmas		229.459.—
48	20	Riveros Oyarzun Blanca; Las Palmas		66.001.—
48	59	Soto Lorca Manuel; Cj. Moscoso		199.—
56	9	Valdés Fuenzalida Carlos; Juan Gmo. Day		81.698.—
65	2	Valdés Vial Maximino y otros; R. de Palmilla		280.856.—

COMUNA DE CHEPICA

Folio N°	Rol N°	PROPIETARIO	UBICACION	Avalúo Fijado con 38%
32	6	Barros de Barros María; La Aguada		79.154.—
37	33	Castillo M. Francisco; San Francisco		No ha lugar
36	8	Crespo Monteros Hnos.; Cam. a Nancagua		46.604.—
32	7	Del Real Castillo Fermín; Las Arañas		68.433.—
36	6	Del Real Castillo Fermín; Cam. a Nancagua		23.220.—
57	21	Díaz Silva Arturo; San Francisco		No ha lugar
72	1	Fuenzalida Espinoza; Rosa; Fdo. Santa Rosa		339.291.—
45	56	Quinteros Baeza José A.; Aconcagua		16.541.—
35	2	Rojas Villalva Lucía; Las Arañas		No ha lugar
57	40	Torrebalba Olga y otros; El Retiro		35.463.—
57	35	Valenzuela Torrebalba Esther; Sn. Francisco		35.274.—

COMUNA DE PERALILLO

Folio N°	Rol N°	PROPIETARIO	UBICACION	Avalúo Fijado con 38%
22	40	Muñoz C. Mario y Ot. Hda. Arica		965.247.—
41	1	Com. Hurtado Echenique; Fdo. Los Máiz		677.493.—
56	12	Com. Valenzuela Puenzalida, Retén Palmahue		2.753.—

COMUNA DE ROSARIO DE LO SOLIS

Folio N°	Rol N°	PROPIETARIO	UBICACION	Avalúo Fijado con 38%
45	5	Fariás Orellana José Suc.; Cartagena		13.642.—
45	19	Fariás vda. Hidalgo Margarita; Cartagena		12.813.—
48	15	Fariás vda. Orellana Florinda Suc.; Cartagena		12.335.—

COMUNA DE PICHILEMU

Folio N°	Rol N°	PROPIETARIO	UBICACION	Avalúo Fijado con 38%
1116	3	Araña Cordero José H.; El Bronce		36.—
1126	17	Araña Ortiz Edna; Buenos Aires		13.206.—
1123	13	Becerra Llanza Graciela; Cahulil		383.—
1124	8	Becerra Poblete Celso; Cuesta Vieja		5.113.—
1125	1	Becerra Poblete Celso Suc.; Chacurra		179.—
1125	10	Bozo Lizana Lorenzo; El Pangal		313.—
1126	23	Bozo Lizana Lorenzo; Los Pangales		289.—
1103	1	Caro Lizana Edwigis; El Vadillo		3.989.—
1107	8	Caro Lizana María; Fuente de Agua		1.990.—
1106	64	Caro Lizana Suc.; Nuevo Reino		655.—
1106	28	Caro Rodríguez Cristina Suc.; Quebrada Honda		1.259.—
1106	71	Carreño Lizana Zacarías; Nuevo Reino		592.—
1106	66	Carreño Rafael Suc.; Las Lechuzas		570.—
1146	2	Catalán Lizana Pastor; Espinillo		1.339.—
1140	61	Cornejo Lizana Juan; Los Quillayes		85.—
1123	32	Gaete Drogueit Hto.; Suc. El Mañten		110.—
1106	27	Galarce Polanco Luis H.; Quebrada Honda		1.011.—
1102	2	González Cornejo Moisés; El Vadillo		4.192.—
1147	2	González Cornejo Moisés; Puerta Pezada		197.—
1114	17	González Lizana Ernesto Suc.; La Palmilla		400.—
1101	1	Green Ortega Guillermo; Fdo. Las Mercedes		13.563.—
1101	2	Green Ortega Guillermo; Fdo. Las Mercedes		No ha lugar.
1106	8	Lizana Cornejo Ángel M.; La Tuna		265.—
1106	9	Lizana Cornejo Ángel M.; El Membrillo		75.—
1106	85	Lizana Cornejo Ángel M.; El Barrio		924.—
1106	11	Lizana Lizana Benedito Suc.; La Palma		357.—

Folio N°	Rol N°	PROPIETARIO	UBICACION	Avalúo Fijado con 38%
4914	1105	15	Lizana Lizana Benedito Suc.; Nuevo Reino	1.772.—
4915	1106	5	Lizana Lizana José Suc.; Nuevo Reino	1.114.—
4913	1115	16	Menares Omedo Luis; Los Pequeños	62.—
4874	1122	21	Menares Pedro U.; El Manzano	202.—
4876	1123	54	Menares Pedro U.; Los Cógules	227.—
4895	1141	38	Muñoz de Vargas Carolina; Quebrada El Maqui	132.—
4894	1141	37	Muñoz Juan A.; Quebrada El Maqui	97.—
4896	1141	47	Muñoz Juan A.; Quebrada El Maqui	447.—
4892	1141	9	Muñoz Vargas José; Quebrada El Bosque	82.—
4885	1135	17	Pastor Pérez Justo Suc.; Las Aguadas	164.—
4887	1136	25	Pastor Pérez Justo Suc.; Valle Perdido	840.—
4875	1122	44	Pavez González Francisco; Barrancas	536.—
4872	1115	7	Pavez Muñoz Isidro; El Alamo	47.—
4923	1125	8	Pavez Pavez Manuel J.; Chacurra	77.—
4919	1114	8	Piña Pino Allamiro; La Palmilla	298.—
4897	1145	16	Piña Rosal Berta; El Romeral	1.016.—
4918	1112	15	Pino Orellana Roberto; Cerro Alto	331.—
4888	1136	6	Puebla Medardo Suc.; Valle Perdido	255.—
4938	1136	27	Puebla Medardo Suc.; Valle Perdido	268.—
4889	1137	17	Puebla Medardo Suc.; Las Garzas	436.—
4902	1102	1	Salas Estráburiz Carlos; El Vadillo	5.399.—
4909	1146	42	Urzúa Galarce Pedro; El Puyoso	83.—
4900	1146	46	Urzúa Galarce Pedro; Espinillo	94.—
4880	1129	7	Vargas González Francisco A.; Catrillanca	485.—
4881	1129	35	Vargas González Francisco A.; Catrillanca	485.—
4882	1129	38	Vargas González Francisco A.; Catrillanca	466.—
4883	1129	45	Vargas González Francisco A.; Catrillanca	210.—
4884	1129	53	Vargas González Francisco A.; Catrillanca	1.218.—
4871	1108	18	Vargas Muñoz Antonio; Los Pequeños	78.—
4891	1141	6	Vargas Muñoz Juan R.; Los Arrayanes	11.—
4893	1141	35	Vargas Muñoz Juan R.; Los Boidos	49.—

COMUNA DE NANCAGUA

Folio N°	Rol N°	PROPIETARIO	UBICACION	Avalúo Fijado con 38%
4758	135	21	Comunidad Soto Soto; Yacull	8.752.—
4757	133	19	González, Manuel; Cam. Callejones	1.134.—
4760	149	8	Jaramillo Lyon, Armando y otros; Fdo. El Cardal	418.726.—
4759	136	32	Tagle Schell, Hugo; Fdo. Los Molinos	69.686.—

COMUNA DE SANTA CRUZ

Folio N°	Rol N°	PROPIETARIO	UBICACION	Avalúo Fijado con 38%
4771	537	2	Arrigorriaga Larrabete, Angel; Isla del Guindo	426.465.—
4769	536	4	Carvajal, Ignacio; Isla del Guindo	1.791.—
4766	504	5	Cornejo Valenzuela, Teresa; Chomelahué	10.231.—
4768	526	2	Fuenzalida Correa, Horacio y otros; Errázuriz	74.276.—
4765	503	5	García, Roberto; Suc.; Fdo. El Rosal	31.283.—
4767	522	1	Jeria Aravena, Juan; Barreales	10.703.—
4773	507	3	Puyó León, Emilio; Quirrahue, Los Pozos	76.507.—
4772	546	31	Sáinz Escudero, José M.; Portezuelo	16.789.—
4770	537	1	Valenzuela Moraga, Armando; Isla del Guindo	374.985.—

COMUNA DE CHIMBARONGO

Folio N°	Rol N°	PROPIETARIO	UBICACION	Avalúo Fijado con 38%
4756	238	2	Eguiguren de Valdés, Isabel; Santa Elisa	158.603.—
4751	226	16	Gandarillas Infantes, Manuel; Fdo. Perreñil, Hija, 6	160.342.—
4754	230	12	Mayol Ramírez, Luis; El Sauce del C.	577.931.—
4752	230	2	Ortiz de Vicuña, Sara; La Platina	785.945.—
4755	231	9	Valdés Pereira, Eleodoro; Las Brumas	273.763.—
4753	230	11	Ward González, Carlos y otros; Fdo. La Chilpana	608.809.—

PROVINCIA DE LINARES

COMUNA DE VILLA ALEGRE

Folio N°	Rol N°	PROPIETARIO	UBICACION	Avalúo Fijado con 38%
5142	237	21	Allen Campos, José Suc.; El Peumo	No ha lugar
4939	203	1	Benítez de Bernal, Elvira; El Olivo	2.679.—
4941	204	1	Benítez vda. de Bernal, Elvira; Suc.; La Quinta	8.188.—
5144	234	12	Bravo, Elida; Cerrillos	No ha lugar
4949	210	20	Bustamante de Rojas, Berta; Viña Sta. Berta	37.734.—
4947	212	20	Bustamante Lobos, Misael; El Bolsico	1.287.—
4957	244	2	Duran Ibáñez, Leonidas; Los Batros	2.856.—
5143	233	4	González, Avelino; Suc. San Javier	No ha lugar
5140	228	9	Henríquez Schar, Rafael; uc.; Fdo. Lagunillas	No ha lugar
8141	236	90	Hernández Lara, Rufino del C.; Las 2 Cuadras	No ha lugar
4931	240	46	Humeres Escobar, Jorge; El Alamo	12.886.—
4937	241	10	Ibáñez Alarcón, Benjamín; San Benjamín	No ha lugar
4944	210	13	Jiménez Pérez, Pedro; Suc.; an Pedro	2.870.—
4945	210	15	Jiménez Pérez, Pedro; Suc.; San Pedro	2.998.—
4958	201	7	Lara Méndez, Marta; San Luis	7.836.—
4943	209	5	Lara Méndez, Marta; El Hogar y Porvenir	23.176.—
4946	217	15	Lara Méndez, Marta; Auxiliadora	7.968.—
4955	217	33	Lara Méndez, Marta; Viña Huarcaculén	No ha lugar
4953	241	17	Lara Cárdena, Carlos; Sta. Victoria	2.615.—
4950	240	7	Lara Sáenz, Carlos; Suc.; San Lorenzo	7.781.—
4952	202	2	Lara vda. de Sotomayor, Marta; Viña Julia	No ha lugar
4956	243	11	Leiva Narváez, Hernán; La Flor	237.—
4936	241	1	Lobos de Maureira, Margarita; Chacra Margot	No ha lugar
4933	208	22	Molina Molina, Ana J.; La Arena	No ha lugar
4940	203	11	Montecinos Montecinos; El Cerco	1.110.—
4955	243	8	Moyano Rivera, Víctor; Suc.; Putagán	1.830.—
4946	208	16	Nuss Olea, Enriqueta; Casas Viejas	10.934.—
4934	212	35	Ortega Flores, Honorio; La Campaña	No ha lugar
4952	241	13	Palma Villarroel, Osvaldo; San Andrés	38.254.—
4954	241	35	Salgado Peñalillo, Manuel A.; San José	15.130.—
4949	217	60	Yáñez Araya, Sinfórico; Sta. Juana	5.324.—

COMUNA DE YERBAS BUENAS

Folio N°	Rol N°	PROPIETARIO	UBICACION	Avalúo Fijado con 38%
4846	171	40	Brito Zuñiga, José; Suc.; El Manzano	619.—
4849	178	16	Díaz Cipriano, Suc.; Los Puquios	7.758.—
4850	178	17	Díaz Cipriano, Suc.; Los Puquios	5.052.—
4851	179	41	Ferrada Pérez, Gilberto; San Antonio	12.587.—
4851	173	10	Puga v. de Salgado, Cofía y Ot.; M. Abranquil	No ha lugar
4852	180	12	Tapia v. de Marquet, Aurelia M.; Putagán	21.278.—
4848	176	13	Torres Olivera, Ramón; La Vaina	2.332.—

Folio N°	Rol N°	PROPIETARIO	UBICACION	Avalúo Fijado con 38%
				1°
4847	178- 9	Troncoso Vázquez, Haydee; Los Puquios		1.651.—
4980	154- 21	Acevedo Pincheira, Oscar; Coronel ..		1.402.—
4962	167- 11	Alarcón Rojas, Homero; Santa Elena		201.—
4984	171- 2	Alvarez Valenzuela, Rogelio; La Laguna		13.950.—
4982	187- 24	Amago Opazo, Julio; Challaaura y Peralillo		63.146.—
4974	151- 5	Antón Quintana, Manuel; Gumerá ..		3.259.—
4975	151- 7	Cifuentes Pérez, Juan; Gumerá ....		2.123.—
4986	174- 16	Corvalán Urzúa, Leopoldo, Suc.; La Flor Pulpuén		17.594.—
4975	151- 29	Espinosa de Espinosa Primitiva; Overja		4.946.—
4959	171- 56	Gutiérrez Riquelme, José; San Julio	No ha lugar	
4989	158- 25	Ide Castro, Carlos y Ot.; Las Nieves	No ha lugar	
4964	167- 15	Landeros Vega, Angel, Suc.; El Aramo		7.081.—
4960	178- 40	Martínez Inostroza, Enrique; Los Puquios	No ha lugar	
4981	156- 20	Méndez Villar, Juan A.; Sta. María ..		1.798.—
4978	152- 4	Oliveros Lara, Oscar; El Rosario		33.594.—
4983	158- 28	Ruiz Salgado, Feliciano; San Lorenzo		41.532.—
4979	154- 6	Sepúlveda Coiro, Francisco; Santa Virginia		2.614.—
4985	173- 14	Sepúlveda Valladares, Juan; San Feo.		411.—
4988	174- 29	Silva B., Fortunato; Santa Ema .....		5.935.—
4987	174- 28	Silva Fortunato, Suc. y Ots.; S. Manuel		12.513.—
4961	162- 19	Torres Torres, Humberto; Los Castaños		714.—
4977	181- 51	Troncoso Vázquez, Haydee; San Luis ..		5.320.—
4958	162- 5	Vázquez Cauceles, Romilio; Santa Rosa	No ha lugar	
4965	179- 20	Vega v. de Cáceres, Rosa; Monte El Nuco		12.711.—
4963	167- 13	Villar Ulloa, Miguel; Santa Ana .....		2.848.—











